

## CARRASCAL BAJO LAS AGUAS DEL MAPOCHO

LAS AGUAS DEL RIO MAPOCHO AL DESBORDARSE INUNDARON Y ARRASTRARON VIVIENDAS HUMILDES SITUADAS EN SUS RIBERAS DEJANDO DRAMA Y DESOLACION. UNA VEZ MAS LA NATURALEZA GOLPEO LOS HOGARES MODESTOS QUE NO PUDIERON RESISTIR EL EMBATE DE LAS AGUAS

# LA NACION

Año XLIX — Santiago de Chile — JUEVES 12 DE AGOSTO 1965 — Precio: Fº 0.20 — Edic. Aérea: Fº 0.25 — N.º 17.417

Edición de 30 páginas — En dos secciones

Crónica Pág.	1 a 3	Grupos Pág.	15
Y... Pág.	6 a 8	Cabins Pág.	18
Redacción Pág.	4	Deportes Pág.	19 a 24
Política Pág.	5	Hípica Pág.	25
Paviment. Pág.	10 a 17	Económicos Pág.	26
Provincias Pág.	11	Teatros Pág.	27 y 29
Cámara Pág.	12 a 14	Comercio Pág.	30

## Gran Lluvia Mató a Cinco Esquiadores en Portillo

Seis personas perecieron ayer, con lo cual el número de víctimas se eleva ahora a 37. En "estado de alerta" las unidades militares. El río Mapocho se desbordó en la mañana e inundó barrios santiaguinos. Ordenaron requisar fonolitas. Nuevos perjuicios. Un derrumbe en Chillán dio muerte a una madre y dos hijos. Hoy sepultan a la tercera víctima de la tragedia del Liceo J. A. Ríos. Arquitectos del Ministerio de Educación revisarán los locales escolares. El río Aconcagua amenaza con desbordes. Continúa cerrado puerto Arica

### El Presidente Junto a Damnificados



El Jefe del Estado llegó ayer en la tarde, hasta las poblaciones marginales del Gran Santiago, y dialogó con los miles de damnificados por los temporales. Su visita emocionó a los modestos pobladores, que han afrontado los rigores del mal tiempo. El Presidente caminó por el barro, entró a los hogares, saludó a las madres y a sus hijos y les llevó su voz solidaria. El Gobierno encara con urgencia la catástrofe nacional. EN EL GRABADO, el Presidente junto a dueñas de casa, en la Población Centenario.

## EL TEMPORAL HA SIDO PEOR QUE EL ULTIMO TERREMOTO

(AMPLIAS INFORMACIONES EN PAGINAS 2, 3, 6, 7, 8 Y 28)

## OSORNO ESTA BAJO LAS AGUAS



## Frei Formuló Llamado a la Solidaridad

(Información en página 7)

## TOTALMENTE AISLADO SE ENCUENTRA CHIOE

(Información en página 8)

## CAMPEONA OLIMPICA DE ESQUI DE FRANCIA LLEGO A SANTIAGO

(Información en página 23)

Puentes cortados, caminos destruidos, miles de damnificados e incalculables pérdidas provoca el temporal en la provincia de Osorno, cuya capital del mismo nombre está bajo las aguas. Los ríos Rahue y Damas se desbordaron dejando a las poblaciones marginales totalmente aisladas del resto de la ciudad. El Hospital de Osorno no dio abasto para atender a los heridos y afectados por los temporales. EL GRABADO muestra un aspecto de la bella ciudad del sur a un costado del Parque "Lo Martínez", inundado por el desbordamiento de un tranque.



DESDE TARAPACA A AISEN LOS DAÑOS SON INCALCULABLES

# Trágico Balance de los Temporales en Todo el País

**Carabineros sigue evacuando familias en todos los pueblos azotados por las lluvias. Técnicos de Vialidad recorren los caminos evaluando los daños. Las comunicaciones telefónicas y telegráficas están, en gran parte, interrumpidas**

El Servicio de Radio del Ministerio de Obras Públicas informó ayer que la lluvia castigó la mayor parte del territorio nacional. La excepción fue la ciudad de Santiago que tuvo seis horas de sol, con nublados altos.

Pasadas las 11 horas de ayer, llovía violentamente en La Serena, Rancagua, San Fernando, Curicó, Linares, Chillán, Concepción, Los Angeles, Angol, Temuco, Valdivia, Osorno, Puerto Montt y Anud.

## TARAPACA

Temporal no produjo daños de consideración en la provincia de Tarapacá. Solamente derrumbes en algunos caminos por fuerte viento, los que fueron limpiados por personal de Vialidad. La zona se encuentra en calma.

## ANTOFAGASTA

La totalidad de la red eléctrica del puerto fiscal deberá ser renovada, ya que resultó semidestruida a raíz de las fuertes marejadas originadas por el temporal. Asimismo, deberá repararse la vía férrea en una extensión de aproximadamente unos cinco kilómetros.

Se estima que el costo de esas obras alcanzará a quinientos mil pesos. Los sectores más afectados son los sitios números 3, 4 y 5, los que resultaron destruidos, como igualmente, las mercaderías muy dañadas.

## TALCA

Debido a altas mareas hubo daños en gran parte del muelle fiscal, lo que obligó a suspender el movimiento marítimo. También experimentó daños de consideración el varadero de la Compañía "Perfetti", parte de los rieles y durmientes, los que quedaron fuera de servicio. No hubo desgracias personales.

## CASABLANCA

El trazo "Pitima" sufrió dos filtraciones en cortina bajo nivel. Constituido en ese sitio el ingeniero regional de Obras Públicas, Roberto Rozemberg, comprobó que tales filtraciones son de importancia y revisten serio peligro. Por tal motivo recurrió a los servicios de un experto en la materia del Ministerio de Obras Públicas, en Santiago.

De continuar esta situación y de producirse el desborde de las aguas, serían afectadas por lo menos 26 familias, inquietas del fondo "Pitima", a quienes se les evacuó a sitios seguros.

## CASABLANCA

La propiedad ubicada en calle Weidrich 435, habitada por Enrique Acuña (2 adultos), se derrumbió totalmente por las lluvias. El dueño de la casa resultó con lesiones graves en diversas partes del cuerpo, debiendo ser internado en la Sala de Emergencia de la Asistencia Pública local.

En la misma calle, la propiedad signada con el N° 437, habitada por Ricardo Ferrera (4 adultos), también se derrumbió totalmente, por las mismas razones. En este accidente resultaron con lesiones el dueño de casa, Elia Araya Villarreal, grave; Rosa Reyes Al-

## HAY MIL PERSONAS SIN HOGAR EN SAN FERNANDO

SAN FERNANDO. (Silva Vera, Corresponsal).— Las fuertes lluvias y la salida del estero Antivero y canales que circundan la ciudad, han producido grandes daños. Más de mil personas han quedado sin hogar por las inundaciones, las que han sido trasladadas a los establecimientos educacionales, algunos de los cuales se encuentran repletos de gente.

El Intendente de la provincia, Raúl Araya Stieglitz, el Prefecto de Carabineros, el Comandante del Regimiento "Colchagua", el Cuerpo de Bomberos y las damas del Partido Demócrata Cristiano, han tenido una abnegada labor en la evacuación y ubicación de los damnificados.

La radio emisora Manuel Rodríguez de esta ciudad, hizo un llamado de solidaridad al pueblo, el cual, a pedido de inmediato con víveres, dinero y ropas para los damnificados.

Desde las 5 de la mañana de ayer, el Intendente y las autoridades estuvieron al frente de las labores de auxilio, a pesar del fuerte temporal de lluvia y viento y de las crecidas de agua que corrían como ríos por la ciudad.

En la tarde cesó la lluvia. El Intendente y autoridades celebran constantes reuniones para tomar acuerdos para solucionar la situación de los damnificados y su retorno a los hogares.

## 20 NUEVAS VICTIMAS:

# A 37 AUMENTAN LOS MUERTOS POR TEMPORALES QUE DESDE EL LUNES ESTAN AZOTANDO EL PAIS

Las víctimas corresponden especialmente a derrumbes en Portillo, Rancagua y Chillán.— Nómina de las personas que perecieron en las últimas 24 horas

La siguiente es la nómina de personas muertas en el día de ayer, a causa del temporal de viento y lluvia que azota al país desde las últimas 48 horas:

VALPARAISO.— Francisco González Lizama, sector de Los Batros.

SANTIAGO.— Arturo Moya Molina, 56 años, y un hombre N. N., de más o menos 45 años. Hermanos José y Luis Castro Cabrera, 18 y 10 años, respectivamente, derrumbe de su casa en Puente Alto. Milton Orloff, norteamericano; Michel Segel, canadiense; Manfred Arnold, chileno; Ronald Hotk, norteamericano, y Jaime Zublaquiere, chileno, aplastados en la Casa Redonda—refugio cordillero en Portillo—por alud de nieve y piedras.

En las provincias de Aisen y Magallanes las lloviznas durante la noche del martes al miércoles, se prolongaron durante el día.

Buen tiempo se registró solamente en Arica, Iquique y Antofagasta.

De acuerdo a las informaciones llegadas a Investigaciones y a Obras Públicas, en Santiago, el cuadro general de los daños por los temporales de lluvias y vientos en el país es el siguiente:

carácter grave, debiendo ser internado en la Asistencia Pública de Viña del Mar.

LOS ANDES.— Habitaciones ubicadas en calle Caserio fueron inundadas a consecuencia del rebalse del estero Peñero, debiendo recogerse numerosas familias, las que fueron ubicadas en el Cuartel del Cuerpo de Bomberos.

Por otra parte, el camino que conduce a la capital está cortado por la Cuesta Chacabuco, debido al desborde de las aguas del estero Polpaico.

LA LIGUA.— Por lo menos cien personas fueron evacuadas, las que vivían a orillas del río, las que fueron ubicadas en la Escuela de Hombres N.º 1.

CONCEPCION.— A raíz del fuerte temporal que afecta a la zona, ha crecido considerablemente el río Bio-Bio. Tuvo que ser evacuada una gran cantidad de personas que habitaban en el sector costanero, comprendido entre las calles Sargento Aldea y Costanera.

CORONEL.— Ayer amanecieron inundadas gran parte de las casas ubicadas en el sector "Cruz Mora", debido a la lluvia persistente que ha caído en la zona desde hace varios días. Otro tanto ocurrió en Lota.

TEMUCO.— Volveron a inundarse diversos barrios de la ciudad, incluso algunas calles centrales, por desborde de pequeños canales y por ser incapaces los colectores de absorber aguas lluvias.

Diez familias de la Población "San Antonio" han debido ser evacuadas y alojadas en la Población "Evaristo Marín".

Los anexos del Liceo de Hombres e Instituto Comercial, se encuentran parcialmente inundados. Igualmente, los edificios de Correos y Telégrafos han resultado seriamente afectados; la mayor parte de sus oficinas se encuentran anegadas.

El caudal del río Cautín continúa subiendo, temiéndose que pueda desbordarse e inundar poblaciones ribereñas.

VILLARRICA.— Esta localidad se encuentra con todos sus caminos de acceso cortados; hay derrumbes de cerros. El local que ocupa el Servicio de Investigaciones sufrió la pérdida de todo su cercado, el que fue derribado y llevado por el fuerte viento. Igualmente, algunas tejas del techo del inmueble.

NUEVA IMPERIAL.— En el lugar de confluencia de los ríos Chol Chol e Imperial los caminos se encuentran cortados y numerosas casas seriamente afectadas. Desde el sector denominado Vegas Ranquico hasta Carahue, se ha formado un verdadero lago, habiendo desaparecido el camino.

CARAHUE.— El lugar Villa Estación y Vegas Champulle, están totalmente cubiertos de agua.

PUERTO SAAVEDRA.— El sector céntrico y alrededores están totalmente anegados, especialmente entre sectores Trovillue, Nuehueque y Lacoa, que comprende aproximadamente 10 mil hectáreas cultivables, las que en su mayor parte se han transformado en un verdadero lago que, prácticamente, se une con el mar. Allí hay numerosas casas afectadas, que han sido abandonadas por sus moradores, quedando gran número de animales aislados en varios lugares.

En Trovillue hay afectadas por lo menos 34 familias, con un total de 200 personas.

LA SERENA.— Desde la Serena, el Ingeniero Provincial dio cuenta que el temporal de lluvia interrumpido desde hace tres días, ha cortado los principales caminos de Iliapel y Combarbala, además de otros secundarios de la ciudad de Ovalle. En la madrugada de ayer se inundó el campamento de la firma Longhi y se encuentran 300 personas damnificadas. Debido a la bajada de la Quebrada Camarones, se cortó la Carretera Panamericana, en el Km. 415. La planta chancadora de la firma Longhi fue arrastrada por las aguas. En la misma forma se han producido derrumbes en el acceso norte de la Quebrada de Limari, en el Km. 376, interrumpiendo el tránsito. Se encuentra erosionado el terraplén en el sector de Las Cebadas, en el Km. 336. Los destruyos en la Carretera Panamericana, en la provincia de Coquimbo, y en la red de caminos troncales interiores, son iguales o de mayor magnitud que los del aluvión que afectó a la región, en mayo de 1957.

EN ACONCAGUA.— Desde San Felipe los daños causados por el temporal hasta el momento, son los siguientes: En el Departamento de Petorca se encuentra interrumpido el camino desde Quinquimo a Papudo, en el Km. 0,50, por gran cantidad de agua que pasa por el ba-

to que azotó la zona en la tarde de ayer. Treinta y cuatro toneladas de salitre sódico y 45 de salitre potásico, quedaron a la intemperie.

NUEVA ALDEA.— Un accidente similar ocurrió en la estación ferroviaria de esta pequeña localidad. También aquí quedaron más de 50 toneladas de salitre sódico a la intemperie.

SAN CARLOS.— También aquí el viento y el temporal arrasaron con la techumbre de la bodega de carga de la estación ferroviaria. Las pérdidas son incalculables. Los postes del alumbrado público cayeron sobre la casa del jefe de estación. No hubo desgracias personales. Toda la localidad quedó a oscuras.

AISEN.— Derrumbe de aproximadamente 6.000 mts. cúbicos originó la interrupción del tránsito en el sector km. 45 de Los Mallines, en el camino de Vista Hermosa a Puerto Ibáñez. Se organizaron faenas de extracción.

COLLIGUAY.— El techo de la estación ferroviaria con el de la bodega, fue volado por el fuerte viento.

EN LOTA EL MAR SE LLEVO VEINTE CASAS

CONCEPCION.— En toda la costa de esta provincia el temporal ha sido de gran magnitud causando grandes daños, pero sin embargo donde ha sido de efectos estolosos han sido barridos por las aguas.

Olas de 30 metros de altura se descargaron sobre las viviendas de las caletas El Morro y Pueblo Hundido, de Lota, y se llevaron 20 casas en la primera, y 10, en la segunda, ante la impotencia de sus moradores que alcanzaron a ponerse en salvo. Otras 300 casas quedaron totalmente destruidas.

La Escuela Fiscal N° 47 de El Morro, quedó partida en dos y las aguas arrastraron a uno de los cuerpos del edificio, arrancándolo de sus cimientos, hasta el cerro que queda al sur de La Caleta.

Las aguas invadieron también Punta Astorga, la playa de Lota, Bajo Colcura, La Conchilla y El Blanco, y también cubrió toda la extensión del balneario de Playa Blanca.

Los damnificados alcanzan a 493 familias con 935 personas adultas y 1.354 menores, los que fueron ubicados por las autoridades en diversos locales escolares, sindicatos y templos. Carabineros ha estimado los daños en esta zona en la suma de 20 millones de pesos.

## LAUTARO

Esta localidad se encuentra con sus calles tapadas de agua existiendo más o menos unas 2.000 casas inundadas. Entre ellas, Escuelas, Hogar Anexo-Liceo, y Escuela N.º 6. Además, han sido evacuadas numerosas familias por personal del Ejército, Carabineros y Bomberos. En esta misma localidad se han producido numerosos derrumbes de murallas y cercos. Hasta el momento no se sabe de víctimas.

## TALCA

Las comunicaciones telefónicas con Constitución, San Javier, Linares, Parral y Cauquenes están interrumpidas. Igualmente con el norte, manteniéndose servicio solamente con Curicó.

## CONSTITUCION

Comunicaciones telefónicas y telegráficas interrumpidas. Asimismo, los servicios eléctricos. Además, una familia con puesta por cuatro personas debió ser evacuada, en calle Echeverría, por haberse volado la techumbre del inmueble que habitaban.

También, la Escuela Industrial resultó con parte de la techumbre dañada, perjuicios que fueron avaluados en diez millones de pesos.

## CONCEPCION

El temporal de viento y lluvia, durante dos horas, en la madrugada de ayer, afectó a la población marginal "Los Angeles", donde cien casas quedaron sin techos. Los letreros comerciales, árboles y techos de zinc, sufrieron daños.

Parte del edificio de la Intendencia y del Liceo de Hombres sufrieron deterioros. Los teléfonos están cortados. En la Quinta San Miguel, el viento arrancó un eucalipto que aplastó la casa del obrero agrícola Jaime Palma Balboa, quien pereció. Además, resultaron graves sus hermanos Tránsito y Ana, de 23 y 83 años de edad, respectivamente.

## TALCAHUANO

En la caleta sur de la Isla Quiriquina se hundió en la tarde de ayer, debido a la fuerte marejada y viento reinantes, el barco pesquero a motor "Patricia", de propiedad de José Bastián San Martín. Su propietario estimó la pérdida en treinta millones de pesos. No hubo víctimas.

## COLLIGUAY

El techo de la estación ferroviaria con el de la bodega, fue volado por el fuerte viento.

## LA MAREJADA AZOTA VALPARAISO



EL FUERTE OLEAJE DEL MAR azotó en Valparaíso las instalaciones cercanas a la costa, destruyendo edificios, recintos de playa y arrancando con cuanto material encontraba. Entre los graves daños que el mar provocó en la provincia, se incluyen el derrumbe de la vía férrea entre el puerto y Viña del Mar, que quedó interrumpida.

da, pues el mar había socavado sus bases. Asimismo, las instalaciones y muelles de la Adm. sufriendo grave daño por el impulso de las olas que alcanzaron hasta 15 metros de altura. EN EL GRABADO se aprecia el avance del mar en los recintos de la Adm., donde cubrió las muelles de embarque y desembarque de la mercadería, dañando su estructura.

den. En el departamento de Los Andes, solo el camino Internacional de Los Andes al Limite se encuentra interrumpido. Desde el km. 49 adelante no se puede habilitar, hasta que no pase el fuerte temporal de viento y nieve en la cordillera.

En San Felipe: Camino de San Felipe a Jahuil, cortado entre los kms. 12 al 15. El tránsito a Papudo se encuentra suspendido, debido a las malas condiciones que presenta un badén en Quinquimo. El campamento y la planta seleccionadora de chancado ubicada en Placilla y perteneciente a la firma Belfi, fue destruida por las aguas.

## RECUERDAN ANIVERSARIO MUERTE DE IRENE FREI

El próximo domingo, a las 11 horas, en la Plaza de la República, se efectuará una misa en memoria de la señora Irene Frei de Cid, al cumplirse el primer aniversario de su fallecimiento.

Asistirán el Presidente de la República, el Estado, el Alcalde y regidores de Santiago y autoridades.

A la misma hora en la Plaza del Cementerio General se oficiará una misa de campaña a la que asistirán todos los centros de madres que han querido esta manera un postrer homenaje a la esposa y madre de todos sus esfuerzos para ayudar a los humildes y a la paz.

En ambas ceremonias actuarán los coros que dirige Mario Baeza y Waldo Aránguez.

## FF. CC. SUFRIO DAÑOS TODA LA RED NACIONAL

Línea transandina está interrumpida

Daños aún no calculados ha sufrido la Empresa de Ferrocarriles del Estado, con motivo del temporal.

En la primera zona, el tráfico está suspendido de Viña del Mar, por socavamiento del mar entre Portales y Barón, y de Calera hacia la red Norte.

Hacia el sur, sólo se restableció el servicio entre Santiago y Llay-Llay, y en la tarde, a Lima. Como medios de emergencia ha corrido un solo tren.

El Ferrocarril Transandino quedó interrumpido por los continuos rodados que han obstaculizado los siete túneles. Estos rodados han alcanzado un largo de 40 metros, y un alto de 6 metros.

CON PORTILLO Y HERMANOS CLARK.— Ferrocarriles tomó contacto interno durante el día de ayer, sólo presenta normalidad el tránsito hasta Talca. Más al sur, los trenes viajan con horas de retraso y vendaval, y una vez de mar.

ARICA.— Los temporales que azolaron las zonas central y sur llegaron hasta el extremo norte del país. En las primeras horas de la madrugada de ayer se registraron en esta ciudad intensos vendaval, y una vez de mar.

## CONTINUABA CERRADO EL PUERTO DE ARAUCO

Las autoridades de la zona de Arauco, continúan cerrando el puerto de la zona, debido a las fuertes marejadas que azotan la zona.

En la zona de Valdivia, los temporales continúan azotando la zona, destruyendo edificios y arrancando con cuanto material encontraba.

En la zona de Osorno, los temporales continúan azotando la zona, destruyendo edificios y arrancando con cuanto material encontraba.

En la zona de Puerto Montt, los temporales continúan azotando la zona, destruyendo edificios y arrancando con cuanto material encontraba.



El desborde del río Mapocho inundó ayer y arrastró cientos de hogares humildes situados en sus riberas. Personal del Ejército, Bomberos y Carabineros, trasladaron a los damnificados a edificios públicos y poblaciones CORVI en

Entre personas muertas, más de dos mil evacuadas, personas marginales inundadas, casas derrumbadas y comunicaciones cortados y millonarios en daños con el saldo de las últimas lluvias en la provincia de Santiago, por efectos de la misma lluvia caída.

Las personas que perdieron la vida fueron cinco personas que se hallaban hospedados en la Casa de la Cultura de Puñal, en la zona de Puñal, en el sector de Puñal, dos adultos que cayeron al San Juan, en Puñal, y dos niños en el Puente Alto.

En disposición de las autoridades administrativas, la disposición de las autoridades administrativas, los Carabineros, procedieron a instalar a los Bomberos en edificios escolares de las comunas metropolitanas en edificios escolares de los sectores o en poblaciones CORVI en la zona de Puñal.

El aumento inusitado de su caudal hizo que el río, en diversos tramos de su trayecto hacia la salida de madre, inundando o arrastrando a las poblaciones marginales situadas al norte y sur en la provincia de

**DESTRUCCION DE CASAS EN SECTOR CENTRICO**  
Varias enormes cantidades de agua caída reblandeció los muros y algunas vigas cedieron en los inmuebles que se encuentran en los números 310 y 320 de calle Ejército, ocasionando la caída de algunas paredes y con ello ocasionando el derrumbe total del edificio.  
Debido a esta situación, se determinó la evacuación de los evacuados en camiones del Regimiento Bulnes, del Batallón de Transportes Motorizado No 2, los que fueron trasladados en la Escuela Pública No 6, calle Bolívar y 650. Las familias evacuadas, son: Juan Carlos y dos hijos; Cecilia Vargas y un hijo; Juan Durán y un hijo; Arturo Quinquileo; Carlos y esposa; René Luckerelde, esposa y un hijo; Hernán Fuentes y dos hijos; Marta Moyano y un hijo; Elena Soazo y esposo; Miguel Rojas, Mario y Elena Caldera Polanco.

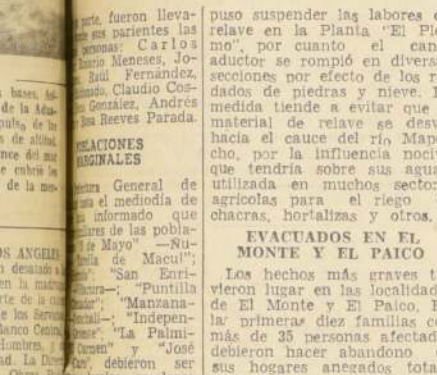

Los damnificados, por orden de la autoridad administrativa fueron instalados en locales escolares. En su parte, en la segunda localidad — El Patco — 41 personas debieron dejar sus casas para ubicarse en la Escuela Superior Mixta, N° 14.

### CABLES Y POSTES CORTADOS

La Intendencia de Santa Fe informó que se produjeron daños de consideración en las instalaciones telefónicas y telegráficas de las comunas de Santa Cruz, Norma, Rufina, Las Barrancas, Providencia, San Miguel, San Antonio, Malleco, San Bernardo, Tilti y otras de la provincia.

de las hamacas, de  
pública, Martín  
nismo y a la  
de la Com  
en que se  
a prima co  
a los hom  
y fueron ob  
de las em  
y galpones  
Corporació  
de la secc  
en la emer  
ESTADO DE LAS  
RIVERO FAENAS  
en la ciudad de  
de nle en la  
en la zona co  
ente a los titu  
no efecto en  
de las Con  
administración dis-

# Aliento al Estado

la sorpresa visita a las poblaciones Centenario, ubi-  
lizado en la Aguarda de la Cuatro de Septiembre, y  
de los señores, que la población de Septiembre, y  
de la República Balmaceda 2015, del Ministerio del  
Interior, Eduardo Frei, acompañado del  
Ministerio de Promoción Popular, Sergio Ossa Pretot,  
fue el primer mandatario formuló  
la dura realidad, mujeres y niños, quienes le  
nuestro catastro producido en sus hogares.  
El señor Frei, que tuvo su culminación en la  
del señor formularon y manifesté que el Gobierno  
de los señores de la ayuda necesaria, sin  
el señor mandatario salió de su domicilio a las 16  
de la Moneda. Una hora más tarde,  
Cuatro de Septiembre, donde el agua  
se inundó en su sector, el Presidente no tubó  
del automóvil. Sin pensario dos veces

En la requisición actuó de ministro de Fe Carabineros. Se envió un acta detallada de la mercadería, para dejar constancia de su calidad, cantidad y estado en que se encuentra.

A raíz del terremoto de marzo de 1907, la intendencia y el CORVI pusieron en marcha un plan que contemplaba la venta con facilidades de 800 mil planchas de fonolitas a las familias damnificadas de la provincia de Santiago, y a quienes no tuvieran recursos suficientes para comprarlas al contado.

Hasta el momento se han entregado cerca de 150 mil planchas, previa encuesta hecha por asistentes sociales quienes ha-

llevó palabras  
los pobladores

del Consejero Nacional de Promoción  
Cuatro de Septiembre y Centenario,  
viven los pobladores.— También visitó  
familias damnificadas.— Palabras de alien-  
ruda del Gobierno, formuló a hombres y  
su aflictiva situación

arremangó la camisa de los pantalones y se metió al barro, que en algunos casos le llegaba hasta los tobillos. Sus acompañantes debieron hacer lo mismo.

"En ambas poblaciones, las condiciones son realmente increíbles", dijo el Subsecretario Juan Hamilton, al referirse, principalmente, a aquellos hogares donde el agua llega hasta las propias habitaciones de los pobladores. El Jefe del Estado «o formuló declaraciones. "Ustedes son periodistas y pueden sacar mejor que yo conclusiones", dijo únicamente.

En el albergue de menores la situación tampoco era alentadora. Allí se encuentran cuarenta familias evacuadas de la Población Neptuno, cuyas habitaciones fueron casi totalmente destruidas por el temporal.

En la Población Centenario, las inundaciones afectaron la mayoría de las viviendas, y en algunos sectores el agua subió entre 50 centímetros a un metro.

Dada la gravedad de la situación, el Primer Mandatario prometió a sus habitantes trasladarlos al Parque Isabel Biquelme y otros sitios factibles para ser instalados en forma definitiva.

Hay 2 mil 7 mil y mil sin techo en ese sector. Las aguas del Estero Pudahuel y las de Laguna del mismo nombre han invadido las zonas bajas, que cubre kilómetros de extensión. Prácticamente las aguas del sector alto de Santiago y de Quinta Normal se están acumulando en Barranca.

El Alcalde pidió al Ministro Leighton el envío de voluntarios de la Defensa Civil, vivieres especialmente fonollitas para protegerse.

Un llamado para cooperar el Ministerio del Interior. Considerada una situación exorbitante y una amenaza de las más angustiosas la acción devastadora del todo el país.

La mayoría de las personas que se encuentran en las zonas de riesgo de desastres son las más pobres.

Las personas que se encuentran en parte los estratos de Bernardo Leighton, titular

## En estado de a unidades mili

**Personal de Escuela de Alta Montaña trabaja**  
**Helicóptero de la FACH se dirige hoy**

Personal de la Escuela de Alta Montaña, inmediatamente de tenerse conocimiento del derrumbe ocurrido en Portillo, y que costó la vida de cinco personas, dos heridos y 13 aislados, recibió instrucciones de la Comandancia en Jefe del Ejército de trasladarse por sus propios medios has-

ta el sitio del suceso y proceder al rescate de los cadáveres y de los sobrevivientes. Pese a las dificultades que presentaba la empresa, se estimaba en los círculos militares del Ministerio de Defensa, que en las primeras horas de hoy, las víctimas del terremoto serán trasladadas hacia el lugar denominado Río Blanco. Por su parte, la autoridades de los Andes tienen instrucciones de conceder toda clase de facilidades a los familiares de las víctimas para que suban hasta Río Blanco y atenderlas. Asimismo, la Comandancia en Jefe de la Fuerza Aérea, designó al Coman-

En colaborar en la reparación de los daños ocurridos y los productos, deben ponerse en contacto con el Ministro de la Cartera del Interior.

---

## Alerta todas las estaciones del país

Trabajo en rescate de las víctimas de Portillo.—  
Al lugar para trasladarlas a Santiago

Ante de Escuadrilla. Pablo Saldía, para que en un helicóptero "Hiller" traslade en el día de hoy a las víctimas de la tragedia a Santiago.

## ESTADO DE ALERTA

Frente a los desastres provocados por las inundaciones y temporales, la Comandancia en Jefe del Ejército ordenó a todas las unidades del país mantenerse en estado de alerta, y atender de preferencia labores de socorro y reparaciones más urgentes en caminos y sectores vecinales a sus respectivas guarniciones.

Este estado de alerta se mantendrá mientras dure la actual emergencia.











Dicen sus Compañeros de Estudio:

# Ahora serán dos los escritorios que quedarán vacíos en nuestra sala en el Liceo J. A. Ríos

Cupertino Muñoz Jorquera, cuyos restos serán sepultados hoy, era el único hijo varón, el mayor de cuatro hermanas. Mientras Fernando Moraga Garrido ayudaba al rescate de compañeros, creía a su hermano Jorge seguro en casa. "Vi el techo volar sobre mi cabeza, y al caer me aplastó", relata Héctor Díaz, único sobreviviente de la tragedia. La tercera víctima es del 6º año B.

"Me da miedo este temporal", dijo a su hermano, la pequeña Leticia, de 9 años de edad, antes de salir de casa para ir a su escuela.

No tengas miedo, es sólo viento", respondió Cupertino Muñoz Jorquera, de 12 años, que también se dirigía al Liceo Juan Antonio Ríos, en la mañana del lunes pasado.

La voz ronca de Cupertino —el único hijo varón y el mayor de cuatro hermanas— tranquilizó a Leticia, sin imaginar que el viento se convertiría en un escarpado destructor de su Liceo para no regresar más con vida a su hogar en Carrascal 4685.

Fuimos a la casa de Cupertino y lo vimos dentro del aula", explicaban conmovidos ayer a la profesora del Primer Año B, tres pequeñas compañeras del liceo muerto trágicamente bajo el techo del edificio del nuevo pabellón del Liceo. "Mañana volveremos al cementerio. Ahora serán dos los escritorios que quedarán vacíos en nuestra sala de clase".

En el hogar del empleado de la Compañía Chilena de Electricidad, Félix Muñoz Díaz y su esposa Benedita Jorquera, se velan los restos de Cupertino, Día y noche hacen guardia de honor los compañeros de los cursos más altos. Hoy, a las 11 horas, sus funerales se efectuarán en el Cementerio General.

Cupertino era un buen alumno", dice la señora Isabel, profesora del curso. "Un niño muy organizado y cooperador. Participaba en las comisiones de trabajo del consejo del curso, y en los diarios murales. También formaba parte del subcomité de la biblioteca".

ESTO CAUSO LA MUERTE DE MI HERMANO

Fernando Moraga Garrido, del 6º año B del Liceo J. A. Ríos, salió del nuevo pabellón, el lunes a las 10 horas, para dirigirse a su clase. En la puerta exterior del edificio vio el techo, de más de 60 metros de largo, salir impulsado por el viento.

"Me detuve y retrocedí", declara el liceo de 13 años. "Vi desmenuzarse el techo en el patio, y repullar a unos niños. Junto a mis compañeros tratamos de contener a los más pequeños para que no abandonaran el edificio por el peligro de latas y paños que volaban con el remolino del viento. Cuando se calmó la ráfaga salimos a ayudar a sacar a los que habían quedado debajo".

Presintió por su hermano menor, Jorge, de 11 años de edad, alumno del 1º año B. Algún le dijo que se había ido a casa.

"Quedé tranquilo", continúa, "segui ayudando en el rescate. Sacaron a Díaz y a Atagich, y más lejos a Cupertino Muñoz. Me iba a casa, casi una hora y media después, pero en la calle me dijeron que habían encontrado a otro niño y me volví. Antes de llegar al sitio, alguien me preguntó: "¿Tú eres, Moraga?", y de inmediato comprendí que se trataba de mi hermano. Estaba muerto".

Hoy a media tarde se sacó el cadáver de Jorge Moraga sepultado bajo tablas y latas, pisadas por los rescatadores que ignoraban la presencia del niño. La crisis de ENDESA debió remover los escombros.

"Esto mató a mi hermano", acusa con entereza y varonil reproche, Fernando Moraga Garrido, único sobreviviente de la tragedia en el Liceo J. A. Ríos.

MI HERMANO GEMELO ERA MI OTRA MITAD

Juan y Nelson Rodolfo Atagich, hijos del profesor de Educación Física del Liceo J. A. Ríos, eran gemelos. Juan terminó en el Liceo en diciembre último, y Nelson Rodolfo seguía sus estudios en el 6º año B.

"Cuando estaban juntos", dice una de las profesoras, "era casi imposible distinguirlos. Sólo con los años me di cuenta que Nelson tenía tres pequeños lunares en la mejilla izquierda. Sólo esto los diferenciaba".

Al suceder el desastre, el profesor Atagich se lanzó de inmediato a levantar escombros para rescatar a los alumnos.

"Profesor... su hijo...!", le gritó un portero al descubrir en otro extremo al liceo de 15 años. Un enorme manchón de sangre resaltaba en el hombro de su overol blanco.

"Al comienzo sólo se creyó que era una fractura en el hombro", recuerda una profesora. "Y fue llevado a la Posta. Posteriormente lo trasladaron al Hospital de Neurocirugía, donde falleció. Hasta el fin, sus padres tenían esperanzas. Nuestro colega estaba abrumado por el dolor".

Mientras Juan cargaba el ataúd de Nelson Rodolfo, para conducirlo al cementerio, dijo conmovido:

"Mi hermano gemelo era mi otra mitad, y pensar que ya no existe más".

EL TECHO ME APLASTO AL CAER

Tristes, pero serenos, los alumnos del 1º año B del Liceo J. A. Ríos, han despedido a tres compañeros, y acompañan a Héctor Díaz Muñoz, conmovido en su casa de la fractura del brazo izquierdo.

"Salió corriendo del edificio cuando el techo de 13 años de edad, cuando el ruido en el techo me hizo volver la cara. Vi el techo volar por el aire, y ahí sobre mi cabeza se partió en dos o tres pedruzcos. Me quedé paralizado en el patio, no sabía para dónde correr, porque el techo lo tapaba todo. Cayó sobre mí aplastándome".

Héctor Díaz salió corriendo detrás de los otros niños "en una especie de fila". Fue el primero en ser rescatado de los escombros. Cerca de él se encontró a Atagich. También tiene un hermano mayor en el mismo Liceo, Pedro, que asiste al 4º año. Pedro Díaz fue a dar aviso del accidente a su padre, Eduardo Díaz, mecánico.

"Llegué a la Posta y me quedé con el niño hasta que le permitieron regresar a casa", dice el padre.

Héctor Díaz fue asustado. Suplico al Liceo donde velaban los restos de su compañero, Jorge Moraga. Quería llevarle una corona de flores. Los padres accedieron al deseo del niño.

"Héctor Díaz ocupa el 2º lugar entre 33 alumnos", dice su profesora. "Es excelente alumno, lo mismo que su hermano Pedro".

Tiene un 7 en inglés y en Artes Plásticas.

ADMIRABLE SERENIDAD DE LOS ALUMNOS

Entre la primera y segunda hora de la mañana —explica la señora María, profesora de Estudios Sociales— se hizo cambio de clase, pero no hay ruidos. Los niños del 1º Año B habían terminado su clase conmovido en la sala especial de Historia en el pabellón nuevo, y debían salir de ahí atravesando el patio para ir a su sala en el edificio antiguo.

A las 8 horas habían entrado los niños al Liceo. Media hora después una palmaria y un árbol en el patio a la calle se desplomaron.

"Al tocar la campana —continúa la profesora—, retuvo a los niños para explicarles el peligro de estos árboles. Rápidamente los salvó de no salir en el momento que cayó el techo".

El ruido de la masa que se desmenuzaba pareció a algunas profesoras como "un terremoto", a otra como la explosión de un balón de gas.

"Las niñas gritaron y varias se desmayaron —recuerda una de las profesoras—. Lo que fue realmente increíble, la serenidad que mantuvieron los niños. Todos corrieron a levantar escombros y ayudar, especialmente los alumnos del gobierno estudian til. La reacción de los niños fue muy positiva. También con gran serenidad han estado haciendo guardia en las capillas ardientes de sus compañeros".

ron al Hospital de Neurocirugía, donde falleció. Hasta el fin, sus padres tenían esperanzas. Nuestro colega estaba abrumado por el dolor.

Mientras Juan cargaba el ataúd de Nelson Rodolfo, para conducirlo al cementerio, dijo conmovido:

"Mi hermano gemelo era mi otra mitad, y pensar que ya no existe más".

EL TECHO ME APLASTO AL CAER

Tristes, pero serenos, los alumnos del 1º año B del Liceo J. A. Ríos, han despedido a tres compañeros, y acompañan a Héctor Díaz Muñoz, conmovido en su casa de la fractura del brazo izquierdo.

"Salió corriendo del edificio cuando el techo de 13 años de edad, cuando el ruido en el techo me hizo volver la cara. Vi el techo volar por el aire, y ahí sobre mi cabeza se partió en dos o tres pedruzcos. Me quedé paralizado en el patio, no sabía para dónde correr, porque el techo lo tapaba todo. Cayó sobre mí aplastándome".

Héctor Díaz salió corriendo detrás de los otros niños "en una especie de fila". Fue el primero en ser rescatado de los escombros. Cerca de él se encontró a Atagich. También tiene un hermano mayor en el mismo Liceo, Pedro, que asiste al 4º año. Pedro Díaz fue a dar aviso del accidente a su padre, Eduardo Díaz, mecánico.

"Llegué a la Posta y me quedé con el niño hasta que le permitieron regresar a casa", dice el padre.

Héctor Díaz fue asustado. Suplico al Liceo donde velaban los restos de su compañero, Jorge Moraga. Quería llevarle una corona de flores. Los padres accedieron al deseo del niño.

"Héctor Díaz ocupa el 2º lugar entre 33 alumnos", dice su profesora. "Es excelente alumno, lo mismo que su hermano Pedro".

Tiene un 7 en inglés y en Artes Plásticas.

ADMIRABLE SERENIDAD DE LOS ALUMNOS

Entre la primera y segunda hora de la mañana —explica la señora María, profesora de Estudios Sociales— se hizo cambio de clase, pero no hay ruidos. Los niños del 1º Año B habían terminado su clase conmovido en la sala especial de Historia en el pabellón nuevo, y debían salir de ahí atravesando el patio para ir a su sala en el edificio antiguo.

A las 8 horas habían entrado los niños al Liceo. Media hora después una palmaria y un árbol en el patio a la calle se desplomaron.

"Al tocar la campana —continúa la profesora—, retuvo a los niños para explicarles el peligro de estos árboles. Rápidamente los salvó de no salir en el momento que cayó el techo".

El ruido de la masa que se desmenuzaba pareció a algunas profesoras como "un terremoto", a otra como la explosión de un balón de gas.

"Las niñas gritaron y varias se desmayaron —recuerda una de las profesoras—. Lo que fue realmente increíble, la serenidad que mantuvieron los niños. Todos corrieron a levantar escombros y ayudar, especialmente los alumnos del gobierno estudian til. La reacción de los niños fue muy positiva. También con gran serenidad han estado haciendo guardia en las capillas ardientes de sus compañeros".

El ruido de la masa que se desmenuzaba pareció a algunas profesoras como "un terremoto", a otra como la explosión de un balón de gas.

"Las niñas gritaron y varias se desmayaron —recuerda una de las profesoras—. Lo que fue realmente increíble, la serenidad que mantuvieron los niños. Todos corrieron a levantar escombros y ayudar, especialmente los alumnos del gobierno estudian til. La reacción de los niños fue muy positiva. También con gran serenidad han estado haciendo guardia en las capillas ardientes de sus compañeros".

El ruido de la masa que se desmenuzaba pareció a algunas profesoras como "un terremoto", a otra como la explosión de un balón de gas.

"Las niñas gritaron y varias se desmayaron —recuerda una de las profesoras—. Lo que fue realmente increíble, la serenidad que mantuvieron los niños. Todos corrieron a levantar escombros y ayudar, especialmente los alumnos del gobierno estudian til. La reacción de los niños fue muy positiva. También con gran serenidad han estado haciendo guardia en las capillas ardientes de sus compañeros".

El ruido de la masa que se desmenuzaba pareció a algunas profesoras como "un terremoto", a otra como la explosión de un balón de gas.

"Las niñas gritaron y varias se desmayaron —recuerda una de las profesoras—. Lo que fue realmente increíble, la serenidad que mantuvieron los niños. Todos corrieron a levantar escombros y ayudar, especialmente los alumnos del gobierno estudian til. La reacción de los niños fue muy positiva. También con gran serenidad han estado haciendo guardia en las capillas ardientes de sus compañeros".

El ruido de la masa que se desmenuzaba pareció a algunas profesoras como "un terremoto", a otra como la explosión de un balón de gas.

"Las niñas gritaron y varias se desmayaron —recuerda una de las profesoras—. Lo que fue realmente increíble, la serenidad que mantuvieron los niños. Todos corrieron a levantar escombros y ayudar, especialmente los alumnos del gobierno estudian til. La reacción de los niños fue muy positiva. También con gran serenidad han estado haciendo guardia en las capillas ardientes de sus compañeros".

El ruido de la masa que se desmenuzaba pareció a algunas profesoras como "un terremoto", a otra como la explosión de un balón de gas.

"Las niñas gritaron y varias se desmayaron —recuerda una de las profesoras—. Lo que fue realmente increíble, la serenidad que mantuvieron los niños. Todos corrieron a levantar escombros y ayudar, especialmente los alumnos del gobierno estudian til. La reacción de los niños fue muy positiva. También con gran serenidad han estado haciendo guardia en las capillas ardientes de sus compañeros".

El ruido de la masa que se desmenuzaba pareció a algunas profesoras como "un terremoto", a otra como la explosión de un balón de gas.

"Las niñas gritaron y varias se desmayaron —recuerda una de las profesoras—. Lo que fue realmente increíble, la serenidad que mantuvieron los niños. Todos corrieron a levantar escombros y ayudar, especialmente los alumnos del gobierno estudian til. La reacción de los niños fue muy positiva. También con gran serenidad han estado haciendo guardia en las capillas ardientes de sus compañeros".

El ruido de la masa que se desmenuzaba pareció a algunas profesoras como "un terremoto", a otra como la explosión de un balón de gas.

"Las niñas gritaron y varias se desmayaron —recuerda una de las profesoras—. Lo que fue realmente increíble, la serenidad que mantuvieron los niños. Todos corrieron a levantar escombros y ayudar, especialmente los alumnos del gobierno estudian til. La reacción de los niños fue muy positiva. También con gran serenidad han estado haciendo guardia en las capillas ardientes de sus compañeros".

El ruido de la masa que se desmenuzaba pareció a algunas profesoras como "un terremoto", a otra como la explosión de un balón de gas.

"Las niñas gritaron y varias se desmayaron —recuerda una de las profesoras—. Lo que fue realmente increíble, la serenidad que mantuvieron los niños. Todos corrieron a levantar escombros y ayudar, especialmente los alumnos del gobierno estudian til. La reacción de los niños fue muy positiva. También con gran serenidad han estado haciendo guardia en las capillas ardientes de sus compañeros".

El ruido de la masa que se desmenuzaba pareció a algunas profesoras como "un terremoto", a otra como la explosión de un balón de gas.

"Las niñas gritaron y varias se desmayaron —recuerda una de las profesoras—. Lo que fue realmente increíble, la serenidad que mantuvieron los niños. Todos corrieron a levantar escombros y ayudar, especialmente los alumnos del gobierno estudian til. La reacción de los niños fue muy positiva. También con gran serenidad han estado haciendo guardia en las capillas ardientes de sus compañeros".

El ruido de la masa que se desmenuzaba pareció a algunas profesoras como "un terremoto", a otra como la explosión de un balón de gas.

"Las niñas gritaron y varias se desmayaron —recuerda una de las profesoras—. Lo que fue realmente increíble, la serenidad que mantuvieron los niños. Todos corrieron a levantar escombros y ayudar, especialmente los alumnos del gobierno estudian til. La reacción de los niños fue muy positiva. También con gran serenidad han estado haciendo guardia en las capillas ardientes de sus compañeros".

El ruido de la masa que se desmenuzaba pareció a algunas profesoras como "un terremoto", a otra como la explosión de un balón de gas.

ron al Hospital de Neurocirugía, donde falleció. Hasta el fin, sus padres tenían esperanzas. Nuestro colega estaba abrumado por el dolor.

Mientras Juan cargaba el ataúd de Nelson Rodolfo, para conducirlo al cementerio, dijo conmovido:

"Mi hermano gemelo era mi otra mitad, y pensar que ya no existe más".

EL TECHO ME APLASTO AL CAER

Tristes, pero serenos, los alumnos del 1º año B del Liceo J. A. Ríos, han despedido a tres compañeros, y acompañan a Héctor Díaz Muñoz, conmovido en su casa de la fractura del brazo izquierdo.

"Salió corriendo del edificio cuando el techo de 13 años de edad, cuando el ruido en el techo me hizo volver la cara. Vi el techo volar por el aire, y ahí sobre mi cabeza se partió en dos o tres pedruzcos. Me quedé paralizado en el patio, no sabía para dónde correr, porque el techo lo tapaba todo. Cayó sobre mí aplastándome".

Héctor Díaz salió corriendo detrás de los otros niños "en una especie de fila". Fue el primero en ser rescatado de los escombros. Cerca de él se encontró a Atagich. También tiene un hermano mayor en el mismo Liceo, Pedro, que asiste al 4º año. Pedro Díaz fue a dar aviso del accidente a su padre, Eduardo Díaz, mecánico.

"Llegué a la Posta y me quedé con el niño hasta que le permitieron regresar a casa", dice el padre.

Héctor Díaz fue asustado. Suplico al Liceo donde velaban los restos de su compañero, Jorge Moraga. Quería llevarle una corona de flores. Los padres accedieron al deseo del niño.

"Héctor Díaz ocupa el 2º lugar entre 33 alumnos", dice su profesora. "Es excelente alumno, lo mismo que su hermano Pedro".

Tiene un 7 en inglés y en Artes Plásticas.

ADMIRABLE SERENIDAD DE LOS ALUMNOS

Entre la primera y segunda hora de la mañana —explica la señora María, profesora de Estudios Sociales— se hizo cambio de clase, pero no hay ruidos. Los niños del 1º Año B habían terminado su clase conmovido en la sala especial de Historia en el pabellón nuevo, y debían salir de ahí atravesando el patio para ir a su sala en el edificio antiguo.

A las 8 horas habían entrado los niños al Liceo. Media hora después una palmaria y un árbol en el patio a la calle se desplomaron.

"Al tocar la campana —continúa la profesora—, retuvo a los niños para explicarles el peligro de estos árboles. Rápidamente los salvó de no salir en el momento que cayó el techo".

El ruido de la masa que se desmenuzaba pareció a algunas profesoras como "un terremoto", a otra como la explosión de un balón de gas.

"Las niñas gritaron y varias se desmayaron —recuerda una de las profesoras—. Lo que fue realmente increíble, la serenidad que mantuvieron los niños. Todos corrieron a levantar escombros y ayudar, especialmente los alumnos del gobierno estudian til. La reacción de los niños fue muy positiva. También con gran serenidad han estado haciendo guardia en las capillas ardientes de sus compañeros".

El ruido de la masa que se desmenuzaba pareció a algunas profesoras como "un terremoto", a otra como la explosión de un balón de gas.

"Las niñas gritaron y varias se desmayaron —recuerda una de las profesoras—. Lo que fue realmente increíble, la serenidad que mantuvieron los niños. Todos corrieron a levantar escombros y ayudar, especialmente los alumnos del gobierno estudian til. La reacción de los niños fue muy positiva. También con gran serenidad han estado haciendo guardia en las capillas ardientes de sus compañeros".

El ruido de la masa que se desmenuzaba pareció a algunas profesoras como "un terremoto", a otra como la explosión de un balón de gas.

"Las niñas gritaron y varias se desmayaron —recuerda una de las profesoras—. Lo que fue realmente increíble, la serenidad que mantuvieron los niños. Todos corrieron a levantar escombros y ayudar, especialmente los alumnos del gobierno estudian til. La reacción de los niños fue muy positiva. También con gran serenidad han estado haciendo guardia en las capillas ardientes de sus compañeros".

El ruido de la masa que se desmenuzaba pareció a algunas profesoras como "un terremoto", a otra como la explosión de un balón de gas.

"Las niñas gritaron y varias se desmayaron —recuerda una de las profesoras—. Lo que fue realmente increíble, la serenidad que mantuvieron los niños. Todos corrieron a levantar escombros y ayudar, especialmente los alumnos del gobierno estudian til. La reacción de los niños fue muy positiva. También con gran serenidad han estado haciendo guardia en las capillas ardientes de sus compañeros".

El ruido de la masa que se desmenuzaba pareció a algunas profesoras como "un terremoto", a otra como la explosión de un balón de gas.

"Las niñas gritaron y varias se desmayaron —recuerda una de las profesoras—. Lo que fue realmente increíble, la serenidad que mantuvieron los niños. Todos corrieron a levantar escombros y ayudar, especialmente los alumnos del gobierno estudian til. La reacción de los niños fue muy positiva. También con gran serenidad han estado haciendo guardia en las capillas ardientes de sus compañeros".

El ruido de la masa que se desmenuzaba pareció a algunas profesoras como "un terremoto", a otra como la explosión de un balón de gas.

"Las niñas gritaron y varias se desmayaron —recuerda una de las profesoras—. Lo que fue realmente increíble, la serenidad que mantuvieron los niños. Todos corrieron a levantar escombros y ayudar, especialmente los alumnos del gobierno estudian til. La reacción de los niños fue muy positiva. También con gran serenidad han estado haciendo guardia en las capillas ardientes de sus compañeros".

El ruido de la masa que se desmenuzaba pareció a algunas profesoras como "un terremoto", a otra como la explosión de un balón de gas.

"Las niñas gritaron y varias se desmayaron —recuerda una de las profesoras—. Lo que fue realmente increíble, la serenidad que mantuvieron los niños. Todos corrieron a levantar escombros y ayudar, especialmente los alumnos del gobierno estudian til. La reacción de los niños fue muy positiva. También con gran serenidad han estado haciendo guardia en las capillas ardientes de sus compañeros".

El ruido de la masa que se desmenuzaba pareció a algunas profesoras como "un terremoto", a otra como la explosión de un balón de gas.

"Las niñas gritaron y varias se desmayaron —recuerda una de las profesoras—. Lo que fue realmente increíble, la serenidad que mantuvieron los niños. Todos corrieron a levantar escombros y ayudar, especialmente los alumnos del gobierno estudian til. La reacción de los niños fue muy positiva. También con gran serenidad han estado haciendo guardia en las capillas ardientes de sus compañeros".

El ruido de la masa que se desmenuzaba pareció a algunas profesoras como "un terremoto", a otra como la explosión de un balón de gas.

"Las niñas gritaron y varias se desmayaron —recuerda una de las profesoras—. Lo que fue realmente increíble, la serenidad que mantuvieron los niños. Todos corrieron a levantar escombros y ayudar, especialmente los alumnos del gobierno estudian til. La reacción de los niños fue muy positiva. También con gran serenidad han estado haciendo guardia en las capillas ardientes de sus compañeros".

El ruido de la masa que se desmenuzaba pareció a algunas profesoras como "un terremoto", a otra como la explosión de un balón de gas.

"Las niñas gritaron y varias se desmayaron —recuerda una de las profesoras—. Lo que fue realmente increíble, la serenidad que mantuvieron los niños. Todos corrieron a levantar escombros y ayudar, especialmente los alumnos del gobierno estudian til. La reacción de los niños fue muy positiva. También con gran serenidad han estado haciendo guardia en las capillas ardientes de sus compañeros".

El ruido de la masa que se desmenuzaba pareció a algunas profesoras como "un terremoto", a otra como la explosión de un balón de gas.

"Las niñas gritaron y varias se desmayaron —recuerda una de las profesoras—. Lo que fue realmente increíble, la serenidad que mantuvieron los niños. Todos corrieron a levantar escombros y ayudar, especialmente los alumnos del gobierno estudian til. La reacción de los niños fue muy positiva. También con gran serenidad han estado haciendo guardia en las capillas ardientes de sus compañeros".

El ruido de la masa que se desmenuzaba pareció a algunas profesoras como "un terremoto", a otra como la explosión de un balón de gas.



"ESTA ES LA ÚNICA FOTO que tengo de mi hermano Cupertino Muñoz Jorquera, cuyos restos serán sepultados hoy en el Cementerio General. Es la última del derrumbe del techo del nuevo pabellón de este liceo."

## MEDIDAS DE SEGURIDAD:

### Arquitectos de Educación iniciarán una revisión de locales escolares

Informe determinará, según su estado, si es aconsejable proseguir clases en los mismos

Arquitectos del Ministerio de Educación iniciaron en el día de ayer una revisión de todos los establecimientos educacionales de la zona afectada por los temporales, con el fin de decretar reintegro, siempre que el estado del local no represente peligro, o suspensión momentánea de las clases, mientras se efectúan las reparaciones del caso.

Con respecto a este mismo caso diversas delegaciones de alumnos, profesores y centros

de padres se entrevistaron con el Director y Subsecretario de Educación para plantearles la inquietud que suscita el efecto del temporal. Las autoridades nacionales les impusieron de las más urgentes que se adoptaron para garantizar la seguridad de los estudiantes, manifestando al Subsecretario de Educación que sus propósitos de elaborar tareas de revisión de los locales.

Después del recorrido efectuado ayer por los arquitectos de educación de los locales que se alcanzó a cubrir en este primer día de labor, la situación era la siguiente: los liceos de niñas 6, 7 y 12 y el de hombres N° 5 requieren de urgentes reparaciones, aunque ellas son de menor grado. Los liceos de hombres 6, 7, 13, 14 y 16 y el de niñas no presentan daños igualmente en los liceos de niñas 2, 3, 5, 8 y 11 no se produjeron desper-

fectos. El mismo resultado se obtuvo en los liceos de hombres 1 y 3.

La revisión de los locales continuará hoy y se finalizará antes de fin de semana, y ella comprenderá a los establecimientos de los tres niveles de enseñanza.

EN VALPARAISO

Informes recibidos en el Ministerio del ramo desde Valparaíso, señalaban que unas 20 escuelas primarias tienen

sus salas anegadas por las aguas que se ordenó suspender las clases parciales de las escuelas N° 1, 2, 3, 4, 5, 6, 7, 8, 9, 10, 11, 12, 13, 14, 15, 16, 17, 18, 19, 20, 21, 22, 23, 24, 25, 26, 27, 28, 29, 30, 31, 32, 33, 34, 35, 36, 37, 38, 39, 40, 41, 42, 43, 44, 45, 46, 47, 48, 49, 50, 51, 52, 53, 54, 55, 56, 57, 58, 59, 60, 61, 62, 63, 64, 65, 66, 67, 68, 69, 70, 71, 72, 73, 74, 75, 76, 77, 78, 79, 80, 81, 82, 83, 84, 85, 86, 87, 88, 89, 90, 91, 92, 93, 94, 95, 96, 97, 98, 99, 100.

El Liceo de Valparaíso, que se encuentra en el centro de la zona afectada, también presenta daños en sus locales.

En Valparaíso, se ordenó suspender las clases parciales de las escuelas N° 1, 2, 3, 4, 5, 6, 7, 8, 9, 10, 11, 12, 13, 14, 15, 16, 17, 18, 19, 20, 21, 22, 23, 24, 25, 26, 27, 28, 29, 30, 31, 32, 33, 34, 35, 36, 37, 38, 39, 40, 41, 42, 43, 44, 45, 46, 47, 48, 49, 50, 51, 52, 53, 54, 55, 56, 57, 58, 59, 60, 61, 62, 63, 64, 65, 66, 67, 68, 69, 70, 71, 72, 73, 74, 75, 76, 77, 78, 79, 80, 81, 82, 83, 84, 85, 86, 87, 88, 89, 90, 91, 92, 93, 94, 95, 96, 97, 98, 99, 100.

El Liceo de Valparaíso, que se encuentra en el centro de la zona afectada, también presenta daños en sus locales.

En Valparaíso, se ordenó suspender las clases parciales de las escuelas N° 1, 2, 3, 4, 5, 6, 7, 8, 9, 10, 11, 12, 13, 14, 15, 16, 17, 18, 19, 20, 21, 22, 23, 24, 25, 26, 27, 28, 29, 30, 31, 32, 33, 34, 35, 36, 37, 38, 39, 40, 41, 42, 43, 44, 45, 46, 47, 48, 49, 50, 51, 52, 53, 54, 55, 56, 57, 58, 59, 60, 61, 62, 63, 64, 65, 66, 67, 68, 69, 70, 71, 72, 73, 74, 75, 76, 77, 78, 79, 80, 81, 82, 83, 84, 85, 86, 87, 88, 89, 90, 91, 92, 93, 94, 95, 96, 97, 98, 99, 100.



LA TRAGEDIA QUE CAUSAN LOS TEMPORALES

# llamado a la Solidaridad Nacional Hace el Presidente FREI

**Dramática es la situación de las provincias afectadas. Los daños producidos por los temporales son superiores a los que causó el último terremoto. Solicitamos la cooperación de los consumidores, del comercio y, en especial de los que expendan productos alimenticios para que no haya abuso en los precios, dice el Jefe del Estado. Se toman urgentes medidas para encarar la emergencia**

tacto directo, y muchas cabeceras de provincias informan de que hay zonas en las respectivas provincias, completamente aisladas.

La estimación de los daños de los diversos Servicios es que los daños son graves y el Ministerio de Obras Públicas, en una primera evaluación considera que los daños en estos Servicios son muy superiores a los que se produjeron en el reciente terremoto.

El Gobierno está tomando todas las disposiciones necesarias para restablecer las comunicaciones más indis-

pensables, para procurar abastecimientos a algunas regiones especialmente afectadas y atender a los damnificados.

Asimismo ha tenido que lamentar el país la pérdida de varias vidas humanas.

Una de las consecuencias más concretas que tenemos que comunicar al país es que debido al cierre total de las cordilleras y a la destrucción de muchos caminos e interrupciones ferroviarias, el abastecimiento de carne de la ciudad de Santiago y Valparaíso se verá interrumpido por el espacio de algunos días. Esperamos que

la opinión pública comprenda perfectamente que estamos frente a una emergencia insuperable. El Estado, a través de ECA está en condiciones de abastecer las necesidades básicas del consumo con carne congelada la que desde el viernes se expedirá a través de los medios normales de venta de este producto.

Solicitamos la cooperación de todos los consumidores, del comercio y en especial de los que expendan productos alimenticios su ayuda para que no haya ningún abuso en los precios. En caso que los hubiere por parte de algunos serán severamente sancionados.

En esta emergencia el Gobierno pide la expresión de la solidaridad nacional para poder afrontar esta crisis que afecta al país prácticamente desde Atacama hasta Aisen.

El Gobierno, oportunamente, una vez que haya recogido todos los detalles más concretos del monto específico del daño y de sus características, informará a la opinión pública para que ésta pueda medir la magnitud de la crisis que afecta a la nación.

El Gobierno agradece la cooperación que han estado prestando Carabineros, Fuerzas Armadas, los distintos Servicios Públicos, en especial el de Obras Públicas y de la Corporación de la Vivienda, de la Fundación de Viviendas de Emergencia, el Cuerpo de Bomberos, la Defensa Civil y muchas comunidades que han colaborado activa y espontáneamente ayudando a las familias más afectadas.

## autoridades organizaron atención para dos mil damnificados por los temporales en San Antonio

**Coronel Alfonso Granada, jefe de la Zona de Emergencia, movilizó todos los efectivos para hacer frente a la situación. El Gobernador Osvaldo Arratia llama a la Promoción Popular en favor de las familias evacuadas.**

SAN ANTONIO. — Dos mil personas evacuadas por el Departamento de San Antonio, una cantidad que representa el 10 por ciento de la población de la zona, se encuentran en el momento de ser atendidas por las autoridades para hacer frente a la situación. El Gobernador Osvaldo Arratia llama a la Promoción Popular en favor de las familias evacuadas.

El Coronel Alfonso Granada Ostolaza, Jefe de la Zona de Emergencia, con la asesoría del personal de la Escuela Militar, de los funcionarios públicos, y de los miembros de la Promoción Popular, puso de inmediato en práctica las medidas destinadas a resguardar la vida y el bienestar de las familias más afectadas por los temporales. La lluvia y el viento, así como a la normalidad dentro del menor tiempo posible.

El Jefe de la Zona de Emergencia, al momento de ser evacuadas las familias, dispusieron de una zona de 400 hectáreas de terreno para que las familias habitasen en casas de emergencia. En Cerro Alegre, "San Aspe" y otros sectores del Puerto de San Antonio, se han instalado las familias que fueron evacuadas de sus viviendas.

**DECLARACIONES DEL GOBERNADOR**

El Gobernador del Departamento de San Antonio, Osvaldo Arratia, dijo que los problemas de los 80 mil habitantes de su jurisdicción podían ser resueltos mediante la acción de Promoción Popular, destinada a mostrar la unidad del pueblo chileno frente a este tipo de emergencia.

"Mucha gente ha perdido sus viviendas y sus enseres, pero no podemos esperar a to-

do de la acción del Gobierno, dijo Osvaldo Arratia, y creo que mediante la difusión de las necesidades de los pobladores de San Antonio, podremos obtener que se movilice la ciudadanía y entregue su aporte en enseres, herramientas, alimentos y ropa en favor de ellos".

El Gobernador y su esposa han trabajado intensamente en la evaluación de los daños sufridos por el departamento, y han acudido a las organizaciones comunitarias, tales como Centros de Madres y Juntas de Vecinos, para que surja de ellos mismos un afán de lucha contra la adversidad, mientras otros organismos similares de distintas partes de Chile, se preocupan por acudir en su auxilio.

"El Gobierno tiene muchos problemas urgentes a los cuales enfrentará en este momento —dijo el Gobernador Arratia—, y esperamos que su ayuda a través de la Zona de Emergencia y de las posibilidades que haya del fondo preestablecido por la Constitución del 2° para calamidades públicas, se pueda impulsar una serie de programas de erradicación y autoconstrucción de viviendas".

**UN CASO DE DIFTERIA**

Una joven de 19 años, Rogelia Silva Medina, evacuada de la Población Juan Aspe, y alojada en el Ejército de Solvación, acusó síntomas de difteria, que fueron comprobados por el Dr. John Small, quien ordenó su inmediato aislamiento en el mismo recinto, así como la vacunación de todas las otras 22 personas internadas allí.

Hasta las 19 horas de ayer, el caso de Rogelia Silva era tratado con todos los medios terapéuticos, estimándose que el desarrollo del mal respondería a los medicamentos aplicados.

**CAMINOS CORTADOS**

San Antonio tiene la mayoría de sus caminos cortados.

**Un caso de difteria fue debidamente tratado. Es urgente reparar caminos ante la próxima temporada veraniega. — Por Guillermo Gálvez R., enviado especial**



SAN ANTONIO. — Dos niños, evacuados de la población que se ve al fondo, miran cómo corre el agua que se llevó la casa en que vivieron junto a sus padres. Todos ellos, cerca de 160 personas, están refugiados en el edificio de la colonia de pensiones, donde las autoridades se han preocupado de proporcionarles alimentos, ropa y atención médica, mientras se busca otro sitio más seguro en el cual levantar la nueva vivienda. Hay dos mil personas sin hogar en el Departamento de San Antonio y cuantiosos daños, que serán reparados con un programa de emergencia. (Foto de Guillermo Pavez Reyes.)

**Guillermo Duarte salvó a decenas de personas pero perdió su único bote**

SAN ANTONIO. — Guillermo Duarte Ortiz, un pescador de San Antonio, informó a la Gobernación Marítima que "HILDA" había sido arrastrado por el mar la noche de fuerte oleaje registrado el sábado. Los funcionarios dejaron constancia de lo ocurrido en su matrícula los datos sobre mancha y colorado la pérdida, como otra baja más de los que acoratan ese puerto.

Guillermo Duarte, tenía su historia: fue el primer cuando el mar inundó sus viviendas tras un día de lluvia, en una labor infatigable, que se inició a las 14 horas y terminó a las 18 horas más tarde.

En la mañana siguiente, cumplió esta misma labor de rescatar a los niños y adultos, quienes bajo la lluvia, milagrosamente escaparon de la inundación.

La historia de Guillermo Duarte, era la herramienta de trabajo de un hombre que desde su casa, en la noche, a las 10 horas, cuando el tiempo ha mejorado, el pescador se apresuró a salir al mar, sin amargura, casi orgulloso de haber salvado a muchos seres humanos, pero sin haber logrado burlarlo del todo, que como ni con qué, cosechar esas riquezas de la vida.



SAN ANTONIO. — El coronel Alfonso Granada, jefe de la Zona de Emergencia, en una constante inspección en los lugares de refugio a los evacuados de San Antonio. EN EL GRUPO: el Coronel Granada durante su visita al edificio de la Colonia "Domingo Villalobos", donde estuvo especialmente preocupado de la situación de Teresa Gálvez y sus cuatro pequeños. Ella debía ser evacuada de la vivienda que ocupaba, la que fue inundada por las marejadas del último temporal. (Foto de Guillermo Pavez Reyes.)

## Viña y Valparaíso permanecieron aislados durante toda una noche

**VALPARAISO. (Especial. Por Tito Valenzuela).** — A las ocho horas de ayer terminó el temporal en Valparaíso y empezó a brillar un sol radiante. El mal tiempo tuvo su máxima intensidad entre las 23 horas y las tres horas de la mañana de ayer, con vientos huracanados, de fuerza 9, que provocaron derrumbes, un naufragio y varios problemas en el mar.

Pasada la medianoche, el viento cortó las amarras de la goleta South Pacific, de la Empresa Pesquera Robinson Crusoe, que tenía un tripulante a bordo. En medio del temporal, el tripulante logró salir a otra embarcación, Rapa Nui. La South Pacific, arrastrada por el oleaje, se estrelló y destruyó contra la Avenida Costanera, hundiéndose en el mismo lugar. El Federico Schwager, vapor carbonero, de cuatro mil toneladas de desplazamiento, garreo peligrosamente a la una de la madrugada y estuvo a solo 500 metros de la costa, pero sus máquinas lograron tomar presión y el buque salió mar afuera. Poco después el vapor "Fina", que trataba de salir a alta mar, perdió un ancla y quedó al garete, por algunos instantes, pero superó la dificultad.

Mientras tanto la situación era catastrófica en Viña del Mar. Las lluvias de la madrugada aumentaron las inundaciones en el plan y suspendieron toda posibilidad de movilizarse, aun para los automóviles.

Valparaíso y Viña del Mar quedaron aislados por espacio de toda la noche.

La Carretera Panamericana esta cortada por derrumbes e inundaciones, en La Calera, Huelmo y Puente Ocho. Se está trabajando en los caminos, pero las labores demorarán varios días.

La única posibilidad de comunicación con la capital exterior por la vía de Curacavi, ya que el servicio ferroviario continuará suspendido por lo menos por una semana.

En la Cuesta Barriga un derrumbe había tenido interrupción de las comunicaciones durante todo el día. Tampoco corren trenes entre estas ciudades y la capital, ya que la vía está dañada en numerosos sectores.

Los vientos vetaron postales, conductores de energía eléctrica, y varios derrumbes han cubierto los rieles, en tanto que terraplenes han quedado cubiertos por las aguas.

La Carretera Panamericana esta cortada por derrumbes e inundaciones, en La Calera, Huelmo y Puente Ocho. Se está trabajando en los caminos, pero las labores demorarán varios días.

La única posibilidad de comunicación con la capital exterior por la vía de Curacavi, ya que el servicio ferroviario continuará suspendido por lo menos por una semana.

**VALPARAISO. (ULTIMA HORA).** — Solo a las 16 horas de ayer se restableció precariamente el tránsito por la vía

Tapia Vicencio, el viento bota un pino encima de este inmueble. La familia la componen dos adultos y un menor. No se registraron desgracias personales.

También en Viña, un eucalipto de 10 metros de alto, cayó sobre la Escuela Pública N.º 153, ubicada en Caldera esquina de Avenida Matta, en Recreo Alto. Los daños no han sido avaluados y no hubo desgracias personales.

Por otra parte, el violento viento desprendió, a la una de la madrugada, el techo de la casa ubicada en Pasaje Once esquina de calle Deslindes — en Chorrillos —, atrayendo al menor Eduardo Morales Matamoros, de 11 años de edad, causando lesiones en la caja torácica. Está grave.

En calle Condell, altura del 113, Refaica, en la casa-habitación ocupada por Aurora

La crecida del río Aconcagua está provocando una dramática situación a lo largo de su curso y principalmente en la desembocadura en esta localidad.

Varios caseríos se encuentran aislados en Santa Rosa de Colmo, Lomitos y la población de la Compañía de Agua Potable. Más de 25 familias han sido evacuadas en estos lugares por bomberos de Viña del Mar y Carabineros, mientras que el río se ha llevado ya 19 viviendas que habían sido abandonadas por sus moradores.

La planta de ENAP tiene daños cuantiosos por inundaciones del río. Es posible que altere su producción.

La planta elevadora de agua potable de Concepción quedó aislada y fuera de servicio, dejando sin agua varias poblaciones de Valparaíso y Viña.

Las aguas cubren el puente Aconcagua, en Concepción, e impiden el tránsito hacia el sector de Quintero.







# CENTENARES DE COMERCIANTES MINORISTAS INTEGRAN A CAMPAÑA CONTRA INFLACION

En ceremonia que se efectuará el sábado, el Ministerio de Economía, Domingo Santa María, integrará la campaña de comerciantes minoristas del Mercado "Presidente Ríos".

Centenares de comerciantes minoristas del Mercado "Presidente Ríos" están siendo organizados en Centrales de Comerciantes por el Comando Nacional Contra la Inflación.

La institución fiscal—existen en el mercado—previos que se dejen mejorar para tener un sistema de operación más ágil y expedito, incluso para facilitar la atención al público, en las oficinas de CONCI se formó una Comisión Especial integrada por los presidentes de los Sindicatos; el presidente del Primer Distrito CONCI, José Contreras; y el Administrador del Mercado por derecho propio.

## Funcionarios de Tesorerías ofrecen toda su colaboración al Gobierno

Presidente de la Asociación, Jorge Valdivia, dice que piden los medios para cumplir estas labores.— Solicitan aumento de la planta en 300 empleados para dar mejor atención al público.— Ponen en práctica medidas para facilitar ubicación de los roles

El presidente de la Asociación de Empleados de Tesorería, Jorge Valdivia, declaró que son los deseos de los funcionarios de esa repartición, el colaborar con el Gobierno para cumplir sus funciones y dar una atención preferente al público y que para ello solicitan que se otorguen los medios necesarios para esta tarea.

El propio Presidente—dijo— ha señalado el respeto que se debe a los trabajadores, por lo cual ellos piden que se les dé ese respeto y se les otorgue los medios materiales necesarios para cumplir con una buena atención al público contribuyente.

## EXTRAVIDA CONTRA LA ESPECULACION

COMUNA DE "LA REINA"

ejemplar actitud de la población del sector

Los habitantes de la Comuna de La Reina declararon su total apoyo a la campaña de comerciantes minoristas que es emprendida con el precio de la papa.

En un artículo de enorme consumo popular, el precio de venta está fijado oficialmente—es decir, cuando sobreprecios en la comercialización del

## POBLADORES DEL 4º DISTRITO: FORMULEN AQUI SUS DENUNCIAS

El Comando Nacional Contra la Inflación (CONCI), hace un llamado a la comunidad del Cuarto Distrito de Santiago, que incluye las comunas de San Bernardo, Buin, Paine y Calera de Tango, para que se integren a la Campaña de Estabilización.

Esta adhesión se puede materializar denunciando las especulaciones o formando parte de diferentes comisiones de vigilancia.

Esos reclamos se pueden hacer llegar a las siguientes personas y direcciones:

**COMANDO PROVINCIAL**  
René Araya Salinas  
Barros Arana N° 1102, San Bernardo.

**GOBERNACION DEL DEPARTAMENTO DE SAN BERNARDO**  
O'Higgins N° 346.

**COMANDO COMUNAL DE SAN BERNARDO**  
Juan Agustí Godoy.  
Barros Arana N° 1104.

**COMANDO DEPARTAMENTAL DE BUIN**  
Carlos Silva Durán.  
Arturo Prat N° 302, fono 118, Buin.

Todos los reclamos de las ciudades de Paine, Hospital, Valdivia de Paine, Maipo, Champa, Alto Jahuel, son recibidos en la Gobernación de Buin y en el Comando Departamental de Buin.

## COOPEMPART

Por acuerdo del H. Consejo de Administración de la Cooperativa de Empleados Particulares Ltda., y en conformidad con lo dispuesto en los artículos 2º y 3º del Estatuto, convocase a las siguientes Juntas Generales de Cooperación para el día viernes 13 de agosto de 1965, en primera citación:

**JUNTA GENERAL ORDINARIA**, a las 15 horas.

TABLA:  
1º Memoria y Balance del Ejercicio 1964-1965.  
2º Elecciones a que haya lugar.

**JUNTA GENERAL EXTRAORDINARIA**, a continuación de la Junta Ordinaria.

TABLA:  
1º Autorización al Honorable Consejo de Administración para hipotecar locales en trámite de compra a la Caja Nacional de Empleados Públicos y Periodistas, en garantía de saldo de precio inolutio.

Amas Juntas se realizarán en el local de COOPEMPART, calle Santo Domingo N° 1283, tercer piso.

Se indica, de que estas Juntas no se celebren por falta de quórum en la misma fecha y en el mismo local.

Para asistir a las Juntas convocadas será obligatoria la identificación con la libreta de cooperado.

**EL PRESIDENTE**

## MAQUINAS PARA CENTROS DE MADRES



Más de doscientas asociadas de diferentes Centros de Madres de Puente Alto se dieron cita ayer en el salón de actos del Liceo de esa localidad, a fin de recibir de manos de la Primera Dama, María Ruiz Tagle de Frei, 27 máquinas de coser. Estos elementos de trabajo los adquiere CEMA (Central Relacional de Centros de Madres), institución de la cual la esposa del Primer Mandatario es presidenta, y los entrega a los Centros de Madres que en esta oportunidad recibieron máquinas de coser, fueron: Población Maipo, Juanita Aguirre Cerda, María Elena, Santa Fe, y Población Ready. Cada una de las presidentas de los respectivos Centros agradeció, con palabras muy sencillas, este aporte que va en beneficio directo de las familias de escasos recursos; al mismo tiempo, formularon votos por el buen éxito del Gobierno del Presidente Frei y reiteraron su decidido apoyo.

EN EL GRABADO, María Ruiz Tagle de Frei hace entrega de las llaves de la máquina a una feliz socia. La Primera Dama fue recibida y despedida con entusiastas aplausos, y tuvo para todas una palabra cariñosa.

## CONVENCION DE ALUMNOS DE LEYES DE LA U. CATOLICA

Los días 13 y 14 de agosto se celebrará una Convención patrocinada por el Centro de Alumnos de la Escuela de Derecho de la Universidad Católica de Chile.

Durante esos días se analizarán y discutirán los planes de estudio de dicho plantel universitario y la estructura de la Escuela misma, siendo la finalidad de dicha Jornada el lograr plantear modificaciones orgánicas frente a ambos aspectos, mediante peticiones concretas que el Centro de Alumnos dirigirá por Vicente Domínguez Vial, hacia la Dirección de la Escuela y a su Decano, Pedro Lira Urquiza.

Como preparación para la Convención se han celebrado dos Foros: uno sobre la realidad de nuestro Ordenamiento Jurídico vigente, en el que participaron distinguidas personalidades, entre ellas, Eduardo Novoa, Monreal, Julio Philippi y Rafael Hernández. El otro Foro tuvo como tema la realidad de los estudios de la Escuela, participando en ellos Sergio Gutiérrez Olivos, Víctor Delplano y Carlos Figueroa.

El eminente catedrático español, P. Laine Entralgo, dio en días pasados una importante charla acerca de Humanismo y Universidad. Todas las actividades realizadas y la Convención en preparación han recibido la deferente atención de la Dirección de la Escuela de Leyes, especialmente del Decano, Pedro Lira.

## G. Saint Jean es nuevo Pde. de Constructora de Locales Escolares

En la tarde de ayer quedó designado como presidente de la Sociedad Constructora de Establecimientos Educativos, el arquitecto Gastón Saint Jean, quien reemplaza a Héctor Valdés Phillips, que ocupaba actualmente el cargo de vicepresidente ejecutivo de la Corporación de la Vivienda.

Gastón Saint Jean se desempeñaba anteriormente como Jefe del Plan Extraordinario de Construcciones Escolares del Ministerio de Educación, desarrollando labor de coordinación de los esfuerzos de entidades públicas, privadas, Ejército, Armada y la comunidad frente a dicho plan, que consulta un total aproximado de seis mil aulas, a entregarse en el curso del presente año.

## MEDICAMENTOS DISTRIBUYE SNS EN LA ZONA AFECTADA POR TEMPORAL

Toda clase de medicamentos de emergencia—vacunas, antibióticos, sueros y elementos asistenciales—, están siendo distribuidos por personal del Servicio Nacional de Salud (SNS), a lo largo de la zona afectada por la violencia del temporal de viento y lluvia que afectó al país durante tres días.

Los diversos consultorios periféricos establecidos en el Gran Santiago, diariamente están entregando asistencia médica, a decenas de familias damnificadas. Estos establecimientos están trabajando a intenso ritmo, para dar solución a todos los casos que se han registrado.

En esta misma forma, las Direcciones Zonales del Servicio recibieron instrucciones de intensificar la asistencia que entregan en protección de la población.

Esta labor está siendo centralizada a través de organismos dependientes del Ministerio del Interior y otros Servicios. En la asistencia sanitaria a las poblaciones afectadas, participando personal especializado de la Cruz Roja, Defensa Civil y otras instituciones de bien público.

## Comisión Investigadora de Industria Textil se Reunirá Hoy en la Cámara

En la Cámara de Diputados se reúne hoy la Comisión Investigadora de la Industria Textil integrada por parlamentarios y asesores del Ministerio de Economía. Este grupo está desarrollando una amplia investigación con respecto a los costos de la industria textil y la venta de su producción.

Ayer, en el Ministerio de Economía, hubo una reunión previa. En el debate se abordó todo el trabajo que desarrolla la industria textil chilena y los precios de venta que difieren de los costos reales del trabajo en las fábricas.

En la reunión participaron el Director de Industria y Comercio, Hernán Lacalle, los diputados Fernando Buzeta, Pedro Star y Félix Garay, el representante del Partido Demócrata Cristiano ante esta comisión parlamentaria en el

## HOY SE REUNE "HERMANDAD DE LOS 50 AÑOS"

Hoy, a las 13.30 hora, la "Hermandad de los 50 años", realizará una sesión-almuerzo, la que se efectuará en los Comedores del Círculo de los Veteranos del 79 y oficiales en Retiro, ubicado en Avenida Bernardo O'Higgins N° 1432.

En esta oportunidad se dictará una conferencia sobre la vida del Almirante Lynch.

## \$ 300 BAJO EL KILO DE CARNE EN VARA

Considerable baja en su precio en el Matadero Municipal experimentó la carne de vacuno en el primer día de la semana autorizada para el expendio de ese producto. El precio en vara fue de dos escudos treinta centésimos, con una venta promedio de \$ 2,27, lo que representa una baja de 30 centésimos de escudo por kilo, en relación a la semana pasada.

La encuesta registrada en el Matadero alcanzó a 1.043 novillos, cifra que confirma la total desvalorización de los precios de la carne de vacuno y la clara tendencia a su decrecimiento, en directo beneficio del consumidor, como resultado de las medidas adoptadas por el Gobierno para estimular el interés del público en los sustitutos de ese producto.

## DOCTOR ASENJO, DESIGNADO DIRECTOR DE NEUROCIRUGIA

El Consejo Nacional de Salud aprobó la designación del doctor Alfonso Asenjo Gómez, en el cargo de Médico Director del Hospital Instituto de Neurocirugía e Investigaciones Cerebrales de Santiago.

También fue aprobado el nombramiento del doctor Alfredo Jelle Szmón, en el cargo de Médico Director del Hospital Psiquiátrico.

## EL COBRE

EN EL

## CANAL NUEVE

HOY

A LAS 21.15 HORAS

El periodista

## AUGUSTO OLIVARES

entrevistará al Vicepresidente del Departamento del Cobre

JAVIER LAGARRIGUE

## COKE INDUSTRIAL

Comunicamos a los señores Industriales que estamos en condiciones de entregar Coke de primera calidad, con bajo contenido de azufre, especialmente adecuado para fraguas y hornos de fundición.

Sección Coke. Cia. de Consumidores de Gas de Santiago

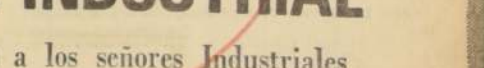

SANTO DOMINGO 1061 — FONO 82121



# FRENTES DE PREDIOS AFECTOS AL PAGO DE PAVIMENTACION COMUNA DE CONCHALI

Nº DEL PREDIO	NOMBRE DEL PROPIETARIO	Frente en m.
<b>CALLE COLOMBIA</b>		
<b>COSTADO NORTE</b>		
<b>Entre Bolivia Héroes de la Concepción</b>		
0698	Camilo Morales	24,00
0699	Carlos Gavilán	13,00
0680	Miguel Yanes	13,20
0670	Miguel Valdes	12,60
0658	Rosalía Moya R.	26,00
0650/32	Sue. Alday	13,30
0628	Raúl Fuentes	13,10
0616	Victor Herrera	12,60
0610	José Martínez	13,20
0598	Marcel Albornoz C.	6,70
0596	Maria Osorio	7,10
0594	Eulogio Naranjo R.	14,20
0592	Eduardo Navarro	12,50
0583	Orlando Rojas	11,00
0576	Segundo Rojas	12,00
0572	St. Eliseo	11,30
0568	Rolando Navarro	12,00
0564	Altamira Cordero	10,00
0556	Olga Baeza González	13,20
0556	Zenén Quintanilla	14,00
0552	Jorge Bustos Alfaro	8,30
0558	Zenén Quintanilla	8,10
0520	N.N.	20,20
0510	Joaquín Caviedo	20,20
0502	Ruperto Fuentes	43,00
0486/70	Pedro Marcolino	0,735
0450	Enrique Céspedes	
<b>Entre Héroes de la Concepción y Las Torres</b>		
0394	Darío Sánchez	2,60
0390	Manuel Sánchez	10,00
0380	Elba Herrera	11,30
0352	Luzmila Valle	24,00
0310	Berta Sansón	25,00
0296/70	Filomena v. de Escudero	20,00
0282	Francisco Salazar Sepúlveda	36,50
0224/10	Oswaldo Arratia de la Jara	
<b>Entre Las Torres y Avda. El Salto</b>		
0102/98	Sue. María Villarroel	0,170
<b>COSTADO SUR</b>		
<b>Entre El Salto y Las Torres</b>		
2875 p/El Salto	René Vargas	18,00
0125	Sue. Donoso Cadiz	9,70
0137	Pedro Blasquez	10,40
0147	Isidro Rosales	10,00
0159	Marta Sánchez v. de Rojas	10,20
0189	Celestino Bravo	10,20
0175	Delia Godoy	13,00
0195	Jesús Fuenzalida	
<b>Entre Las Torres y Héroes de la Concepción</b>		
0911	Luis Fuentelba	11,00
0921	Guillermo Díaz	10,00
0922	Noemí Oyandiel	12,20
0947	Orlando Pavez	20,00
0909	Zola v. de Laude	24,50
0905	Graciela Trujillo	12,70
0911/17	Tomás Thomas	12,60
0921	Olga Chaparro v. de Alday	10,50
0933/85	José Cornejo Cifuentes	39,00
<b>Entre Héroes de la Concepción y Marqués de Montebelo</b>		
0401	Andrés Magnoni	3,00
0411	Magdalena Vergara	14,70
0427	Victor Fuentes	10,20
0437	Juan Fco. Arias	25,00
0469	Rigoberto Cataldo	15,00
0491/99	Pedro Escobar	15,00
0509	Angel Moreno	8,00
0519	Marina Santoro	15,80
0531	Fernando Naranjo	10,20
0561	Eduardo Avendaño	10,40
0557	Emilia Molina	10,00
0563	Carlos Calieri	13,50
0567	Jorge Morales	14,50
0671/75	Maria Correa	15,00
0679	Mercedes Valdés	14,00
0693	Tránsito Contreras	14,50
0697	N.N.	11,00
0699	Mario Puga	
<b>Entre Marqués de Montebelo y Bolivia</b>		
0601	Agustín Balaguer	14,00
0615	Juan García	10,00
0629	Teresa Salazar	13,00
0633	Sue. Manuel Flores	13,00
0643/51	Raimundo García	12,60
0657	Teófilo Rojas	13,40
0669	Pedro Lobos	13,30
0673/79	Silvia Salazar	24,50
0695	Juan Ruiz	11,50
0699	Florencio Guerrero R.	
<b>CALLE LOS MOLLES</b>		
<b>COSTADO NORTE</b>		
<b>Entre Bolivia y Los Héroes de la Concepción</b>		
0883/84	Rudelinda G. de Osorio	28,00
0892	Filomena Palma	10,00
0890	Juan R. Pina	13,20
0898	Juan L. Irón	13,70
0884-b	Estela Acuña	8,00
0884	José Morales	8,00
0882	Juan Moscoso	10,00
0878	Oscar Molina	15,00
0870	Faustino Espinoza	28,00
0860	Antonio Maureira	13,60
0854	Abelino Aravena	10,20
0850	Ruperto Quintanilla	10,20
0848	Maria González	10,30
0840	Hernán Guerra	9,50
0836	Faustino Espinoza	20,40
0830	Manuel Gómez	24,00
3021 p. H. de la Concep.	Angela Castañeda	40,00
<b>Entre Los Héroes de la Concepción y Las Torres</b>		
0790	Manuel Ramírez	4,80
0770	Manuel Cifuentes	14,00
0740	Teófilo Alfaro	13,60
0720	José Merillán	9,60
0690	Manuel Sánchez	27,00
0670	Maria de Saavedra	10,60
0644	Amibai Araya	21,00
0646	Miguel Narváez	13,50
0614	Fidel Villalobos	15,00
0490	Elena v. de Rodríguez	13,50
0460	Ana v. de Rodríguez	13,60
0410	Ricardo Cerda	17,20
0396	José Urrea M.	8,00
0380	Sonia Rebolledo	9,70
0348	Roberto Fuentes	9,80
a. n.	Arzobispado de Santiago	47,00
<b>Entre Las Torres y calle Av. El Salto</b>		
0192	Ana Lobos	12,40
0176	Clara Sepúlveda	6,70
0170	Encarnación Araya	7,00
0166	José Rivera	7,90
0164	Ernestina Saavedra	12,30
a. n.	Rafael Mariquez	6,50
3001 p. Salto	Manuel Pavón	35,00
<b>COSTADO SUR</b>		
<b>Entre Av. El Salto y Las Torres</b>		
2996 p. Salto	Rosario Leiva	12,60

En conformidad a las disposiciones contenidas en el Art. 23 de la Ley General de Pavimentación N° 8946 de 20 de octubre de 1949, se pone en conocimiento de los propietarios de predios ubicados en diferentes calles de la comuna de Conchalí, que los frentes de sus propiedades afectas a pago de pavimentación por CALZADAS y SOLERAS DE CONCRETO, son los siguientes:

Nº DEL PREDIO	NOMBRE DEL PROPIETARIO	Frente en m.	Nº DEL PREDIO	NOMBRE DEL PROPIETARIO	Frente en m.
<b>Entre Las Torres y Los Héroes de La Concepción</b>					
0131	Luis Carreño	8,00	0877	Nicanor Quezada	13,30
0141	Juan Bacigalupo	10,50	0883	Juvenal Vigorena	13,00
0153	José Nuñez	9,50	0885	Octavia Ogarte	13,90
0159	Ramón Cornejo	7,30	0887	Jorge Donoso	13,00
0173	Berta Moreira	12,80	0889	Juan Candia	13,00
0181	N. N.	7,50	0891	Samuel Yáñez	13,30
0189	Elizondo Carocca	7,50	0893	Vitalia Figueroa	22,70
	Manuel Fuentes	10,70	0895	Marta Heresmann	
<b>Entre Las Torres y Los Héroes de La Concepción</b>					
2999 p. Las Torres	Aurora Torres	17,00	<b>CALLE DUQUE DE KENT</b>		
0329	Pedro Valenzuela	23,30	<b>COSTADO NORTE</b>		
0349	Hortensia Araya	13,50	<b>Entre Bolivia y Los Héroes de La Concepción</b>		
0363	Adriana Pedraza	9,30			
0379	Francisco Navarrete	12,80			
0395/29	Aurora Torres	24,50			
0461	Luis Soto G.	11,70			
0573	Enrique Sánchez	10,92			
0511	Rosalía Guerich	9,30			
0511	Olga Rumiante	15,00			
0575	Juan Martínez	12,50			
0585	Fidelina Fuentes	24,20			
0735	Juan Martínez	21,00			
		40,60			
<b>Entre Los Héroes de La Concepción y Bolivia</b>					
2997 p. H. de la Concep.	Margarita Rodríguez	10,20	<b>Entre Los Héroes de La Concepción y Cuba</b>		
0815	Domingo Rios	10,00			
0819	Rosa Aranguiz	11,80			
0825	Olga Pavez	11,80			
0827	Ernesto Retamal	13,00			
0831	Julio Aravena	14,50			
0841	Eleuterio Castro	28,20			
0849	Gregorio Jerez D.	14,40			
0855	Angel C. Farías	13,00			
0859	Claudia Mendoza	13,00			
0863	Narciso Merellano	6,60			
0869	Berta Ramos G.	6,20			
0863	Florentino Vargas	6,20			

Ministerio de Obras Públicas  
DIRECCION GENERAL DE OBRAS PUBLICAS  
DIRECCION DE PAVIMENTACION URBANA  
— CHILE —

## Frentes de predios afectos al pago de pavimentación

En cumplimiento a las disposiciones contenidas en el Art. N° 23 de la Ley General de Pavimentación, del 20 de octubre de 1949, se pone en conocimiento de los señores propietarios de los predios ubicados en las calles abajo mencionadas, de la

## COMUNA DE LAS BARRANCAS

que las dimensiones de sus frentes afectas al pago de pavimentación por ACERAS y SOLERAS DE CONCRETO y ACERAS DE BALDOSAS, construidas por el Cita. Sr. VICTOR GHIGLIOTTO MERCADO, según Resolución N° 678 del 6 de junio de 1962, son las que se indican a continuación:

Nº DEL PREDIO	NOMBRE DEL PROPIETARIO	Frente en ml.	Nº DEL PREDIO	NOMBRE DEL PROPIETARIO	Frente en m.
CALLE LAUTARO			Entre Santa Zenobia y final del pavimento por el Sur		
COSTADO ORIENTE			Ilustre Municipalidad de Las Barrancas ... 40,30		
Entre principio del pavimento por el N. y Sis. Zenobia			(PLAZA LAUTARO) en cuello ... 9,30		
Ilustre Municipalidad de Barrancas ... 40,30			Ac. baldosas: 20,50 x 19,50		
Entre Sis. Zenobia y final del pavimento por el S.			CALLE SANTA ZENOBIA		
Ilustre Municipalidad de Las Barrancas ... 40,30			COSTADO NORTE		
(PLAZA LAUTARO) en cuello ... 9,40			Entre Santa Inés y Lautaro		
Ac. baldosas: 20,50 x 19,50			Ilustre municipalidad de Las Barrancas ... 22		
COSTADO PONIENTE			(PLAZA LAUTARO)		
Entre el Nº 646 y Santa Zenobia			COSTADO SUR		
Jovina Rozas ... 4,00			Ilustre Municipalidad de Las Barrancas ... 22		
Moisés Moreno ... 10,00			CONTORNO PLAZA "JORGE MONTT" entre calles Sofanor Parra - Salustio Castillo - Mariano Necoechea y Gómez Carreño		
Claudio Osorio Villarroel ... 11,00			Ilustre Municipalidad de Las Barrancas 12,35		
Raul, Pablo, Octavio y Gerardo Osorio P. 10,20			250,00		
Augusto Gutiérrez Vargas ... 10,00			En cancha de basquetbol 448,00		

### AVISO CONSTITUCION SINDICATO

En Santiago de Chile, a 10 de agosto de 1965, se constituye en presencia del Inspector del Trabajo señor SAMUEL FERNANDEZ ZUBIZARRETA, el SINDICATO PROFESIONAL DE EMPLEADOS PARTICULARES DE PARKE DAVIS & CO., eligiendo al siguiente Directorio provisoria:

Presidente, LEONARDO IBARRA PAVEZ;  
Secretario, RODOLFO MARTINEZ CRUZ;  
Tesorero, RAUL NORAMBUENA MASCAREÑO;  
Directores: CUSTODIO PORRAS CAMPOS y RO. LANDO INDA ABURTO.

Se hace la presente publicación en cumplimiento de lo ordenado por el art. N° 378 del Código del Trabajo.

## Remate Fiscal

El día 25 de agosto de 1965 a las 16 horas, ante la Junta de Almoneda de Santiago, en la oficina del Tesorero Provincial de Santiago ubicada en Teatinos N° 25, 2º piso se procederá a rematar la siguiente propiedad, respecto de los derechos que al Fisco le corresponden en el sitio ubicado en la manzana N° 59 del Plano General de la Población Buenos Aires, hoy calle Salvador Gutiérrez N° 5081 al 5081, de la comuna de Quinta Normal, departamento y provincia de Santiago, inscrita a nombre del Fisco, a N.° 14369 número 15781 del Registro de Propiedades del Conservador de Bienes Raíces de Santiago, del año 1963. El mínimo para la subasta será la cantidad de \$ 2.641,34.

El precio de la subasta se pagará dentro de tercero día, contado desde la fecha del remate, más el impuesto del 10% de la adjudicación, 2% de comisión de martillo, impuesto de transferencia si procediere y corriendo de cargo del subastador el pago de las publicaciones, gastos de escrituras e inscripciones. Bases y antecedentes, en el Departamento de Bienes Nacionales:

TEATINOS N° 254 — 3er. PISO

SE INFORMARA UNA SEMANA ANTES DE LA FECHA FIJADA PARA EL REMATE.

Nº DEL PREDIO	NOMBRE DEL PROPIETARIO	Frente en m.
Entre Cuba y Las Torres		
0490	Luis Sandoval	
0484	José Nieto	
0464	Sergio Alvarado	
0454	Jorge Valencia	
0442	Roberto Segovia	
0434	Maria Peña	
0416	Hilda Vilches	
0414	N. N.	
0404	Juan Vilches	
0380	Elsa Quintana	
0348	Rosa Giamoni	
0332	Antonio Ramos	
0322	Lilia Ojeda	
0302	Maria Godoy G.	
0298	Enrique Yanini	
0278	Marín Carocca	
3131 p. Las Torres	Ana Tapia de Díaz	
Entre Las Torres y El Salto		
0196	Aparicio Catalán	
0168	Luis Peña	
0150	Federico Mugoreni	
0128	Sr. Alvarez	
0118	Oscar Vera	
COSTADO SUR		
Entre Av. El Salto y Las Torres		
3961 p. Salto	Otilia Arancibia	
0139	Sergio Mugoreni	
0149	Ana Mansui	
0151	Carmen Pinto	
0165	Sr. Vicente	
0175	José Nieto S.	
0187	Elcira Nuñez O.	
Entre Las Torres y Los Héroes de La Concepción		
0209	Amanda de Cordero	
0233	Elena Durán	
0261	Olga Nieto	
0283	Sr. Dagoberto Godoy	
0295	N. N.	
0308	Lidia Z. de Rocca	
0345	N. N.	
0401	Guillermo Bermi	
0401-b	Juan Gómez	
0415	Juan E. Fernández	
0433	Mario Martínez	
0445	Carlos de la Serna	
0455	Luisa v. de Alday	
0485	Orfelia Peña	
0491	Florinda Pérez	
0499	Alberto Llodé	
0641-a	José E. Sepúlveda	
0641	Tomás Geo. Cancino	
0645	N. N.	
0705	Manuel Muñoz	
Entre Los Héroes de La Concepción y Bellini		
3095 p. Héroes	Enrique Díaz	
0809	José Machuca	
0821	N. N.	
0839	Rosa Acevedo	
0849	Maria A. Canales	
0853	N. N.	
0859	Manuel Valenzuela	
0863	Hector de la Fuente	
0871-a	Oswaldo Pavéz y otro	
0879	Carlos Briones	
0887	Verónica Salas	
0891	Miguel Mardones	
0895	Luis Olguin	
CALLE MARIA EUGENIA		
COSTADO ORIENTE		
Entre E. Donoso y Fin Calle		
s/n.	Cementerio Israelita	
COSTADO PONIENTE		
Entre Princ. Calle y Urmeneta		
3454	Segundo Lecuina Guerrero	
3440	Manuel Herrera A.	
3430	Segundo Lecuina G.	
311 p. Urmeneta	José Soto Y.	
Entre Calle Urmeneta y Calle Tercia		
3396	Fco. Joselin Cárdenas	
3380	Sr. Marcos Alvarado	
3364	Regina Muñoz	
3350	Erasmo Pinto	
3344	Altamira Valdés	
3332	Guillermo Jerez	
3320	Salvador Troncoso	
307 p. Tercia	Ramón Tapia	
Entre Calle Tercia y E. Donoso		
302 p. Tercia	Juan Fuentes de la Fuentes	
3282	Joaquín Jiménez	
3272	Armando Altaga	
3264/54	Rosa Cárcamo	
CALLE AVIADOR ACEVEDO		
COSTADO SUR		
Entre Av. Independencia y Canal		
1796	Miguel Solari	
1776/66	Vitalicio González	
1752	Orfelia Campos	
1736	David Moyano	
1722	Carlos Gervin	
1708	Edgardo Valdebenito	
1698	Manuel Pizarro R.	
1692	Guillermo Tapia	
1664	Hernán Valdes M.	
1644	Rosa H. v. de Elageta	
1622	Ricardo Lucero	
1618/14	Indio Contreras	
1602	Diego Ortiz R.	
COSTADO SUR		
Entre el N° 1599 a Canal		
1599	Enrique Ojeda	
Entre Canal y Av. Independencia		
1601	Pedro Contreras	
1609	Pedro Contreras	
1625	Alcila Lozano	
1633	Hilda Acosta	
1663/64	Clovi Brown	
1679	Luis Salazar	
1686	Luis Leiva	
1693	Hector Soto C.	
1699	Saúl Barahona	
1709	Adrián Kuna	
1723	Salvador Jorquera L.	
1741	Teresa Fontecilla	
1753	Elisa Gutiérrez	
1765	César Conejeros	
1795	Andrés Pailhas	
Los reclamos a que la publicación de estas listas de predios, por el presente se declara en el lugar, deberán hacerse por escrito a esta Dirección de Catastro, en la Oficina N° 212, dentro del plazo de 15 días a partir de esta fecha, de la primera publicación.		
Pasado este plazo, se tendrán como exactas las listas a la longitud de las subdivisiones de predios que se encuentren en el presente Directorio, y no se admitirá ninguna modificación o subsanación de errores, ni se aceptará la presentación de nuevos datos, ni se admitirá la presentación de nuevos datos, ni se admitirá la presentación de nuevos datos.		
Toda transferencia de dominio de predios, por el presente se declara en el lugar, deberá hacerse por escrito a esta Dirección de Catastro, en la Oficina N° 212, dentro del plazo de 15 días a partir de esta fecha, de la primera publicación.		
Pasado este plazo, se tendrán como exactas las listas a la longitud de las subdivisiones de predios que se encuentren en el presente Directorio, y no se admitirá ninguna modificación o subsanación de errores, ni se aceptará la presentación de nuevos datos, ni se admitirá la presentación de nuevos datos.		
Toda transferencia de dominio de predios, por el presente se declara en el lugar, deberá hacerse por escrito a esta Dirección de Catastro, en la Oficina N° 212, dentro del plazo de 15 días a partir de esta fecha, de la primera publicación.		
Pasado este plazo, se tendrán como exactas las listas a la longitud de las subdivisiones de predios que se encuentren en el presente Directorio, y no se admitirá ninguna modificación o subsanación de errores, ni se aceptará la presentación de nuevos datos, ni se admitirá la presentación de nuevos datos.		
Toda transferencia de dominio de predios, por el presente se declara en el lugar, deberá hacerse por escrito a esta Dirección de Catastro, en la Oficina N° 212, dentro del plazo de 15 días a partir de esta fecha, de la primera publicación.		
Pasado este plazo, se tendrán como exactas las listas a la longitud de las subdivisiones de predios que se encuentren en el presente Directorio, y no se admitirá ninguna modificación o subsanación de errores, ni se aceptará la presentación de nuevos datos, ni se admitirá la presentación de nuevos datos.		
Toda transferencia de dominio de predios, por el presente se declara en el lugar, deberá hacerse por escrito a esta Dirección de Catastro, en la Oficina N° 212, dentro del plazo de 15 días a partir de esta fecha, de la primera publicación.		
Pasado este plazo, se tendrán como exactas las listas a la longitud de las subdivisiones de predios que se encuentren en el presente Directorio, y no se admitirá ninguna modificación o subsanación de errores, ni se aceptará la presentación de nuevos datos, ni se admitirá la presentación de nuevos datos.		
Toda transferencia de dominio de predios, por el presente se declara en el lugar, deberá hacerse por escrito a esta Dirección de Catastro, en la Oficina N° 212, dentro del plazo de 15 días a partir de esta fecha, de la primera publicación.		
Pasado este plazo, se tendrán como exactas las listas a la longitud de las subdivisiones de predios que se encuentren en el presente Directorio, y no se admitirá ninguna modificación o subsanación de errores, ni se aceptará la presentación de nuevos datos, ni se admitirá la presentación de nuevos datos.		
Toda transferencia de dominio de predios, por el presente se declara en el lugar, deberá hacerse por escrito a esta Dirección de Catastro, en la Oficina N° 212, dentro del plazo de 15 días a partir de esta fecha, de la primera publicación.		
Pasado este plazo, se tendrán como exactas las listas a la longitud de las subdivisiones de predios que se encuentren en el presente Directorio, y no se admitirá ninguna modificación o subsanación de errores, ni se aceptará la presentación de nuevos datos, ni se admitirá la presentación de nuevos datos.		
Toda transferencia de dominio de predios, por el presente se declara en el lugar, deberá hacerse por escrito a esta Dirección de Catastro, en la Oficina N° 212, dentro del plazo de 15 días a partir de esta fecha, de la primera publicación.		
Pasado este plazo, se tendrán como exactas las listas a la longitud de las subdivisiones de predios que se encuentren en el presente Directorio, y no se admitirá ninguna modificación o subsanación de errores, ni se aceptará la presentación de nuevos datos, ni se admitirá la presentación de nuevos datos.		
Toda transferencia de dominio de predios, por el presente se declara en el lugar, deberá hacerse por escrito a esta Dirección de Catastro, en la Oficina N° 212, dentro del plazo de 15 días a partir de esta fecha, de la primera publicación.		
Pasado este plazo, se tendrán como exactas las listas a la longitud de las subdivisiones de predios que se encuentren en el presente Directorio, y no se admitirá ninguna modificación o subsanación de errores, ni se aceptará la presentación de nuevos datos, ni se admitirá la presentación de nuevos datos.		
Toda transferencia de dominio de predios, por el presente se declara en el lugar, deberá hacerse por escrito a esta Dirección de Catastro, en la Oficina N° 212, dentro del plazo de 15 días a partir de esta fecha, de la primera publicación.		
Pasado este plazo, se tendrán como exactas las listas a la longitud de las subdivisiones de predios que se encuentren en el presente Directorio, y no se admitirá ninguna modificación o subsanación de errores, ni se aceptará la presentación de nuevos datos, ni se admitirá la presentación de nuevos datos.		
Toda transferencia de dominio de predios, por el presente se declara en el lugar, deberá hacerse por escrito a esta Dirección de Catastro, en la Oficina N° 212, dentro del plazo de 15 días a partir de esta fecha, de la primera publicación.		
Pasado este plazo, se tendrán como exactas las listas a la longitud de las subdivisiones de predios que se encuentren en el presente Directorio, y no se admitirá ninguna modificación o subsanación de errores, ni se aceptará la presentación de nuevos datos, ni se admitirá la presentación de nuevos datos.		
Toda transferencia de dominio de predios, por el presente se declara en el lugar, deberá hacerse por escrito a esta Dirección de Catastro, en la Oficina N° 212, dentro del plazo de 15 días a partir de esta fecha, de la primera publicación.		
Pasado este plazo, se tendrán como exactas las listas a la longitud de las subdivisiones de predios que se encuentren en el presente Directorio, y no se admitirá ninguna modificación o subsanación de errores, ni se aceptará la presentación de nuevos datos, ni se admitirá la presentación de nuevos datos.		
Toda transferencia de dominio de predios, por el presente se declara en el lugar, deberá hacerse por escrito a esta Dirección de Catastro, en la Oficina N° 212, dentro del plazo de 15 días a partir de esta fecha, de la primera publicación.		
Pasado este plazo, se tendrán como exactas las listas a la longitud de las subdivisiones de predios que se encuentren en el presente Directorio, y no se admitirá ninguna modificación o subsanación de errores, ni se aceptará la presentación de nuevos datos, ni se admitirá la presentación de nuevos datos.		
Toda transferencia de dominio de predios, por el presente se declara en el lugar, deberá hacerse por escrito a esta Dirección de Catastro, en la Oficina N° 212, dentro del plazo de 15 días a partir de esta fecha, de la primera publicación.		
Pasado este plazo, se tendrán como exactas las listas a la longitud de las subdivisiones de predios que se encuentren en el presente Directorio, y no se admitirá ninguna modificación o subsanación de errores, ni se aceptará la presentación de nuevos datos, ni se admitirá la presentación de nuevos datos.		
Toda transferencia de dominio de predios, por el presente se declara en el lugar, deberá hacerse por escrito a esta Dirección de Catastro, en la Oficina N° 212, dentro del plazo de 15 días a partir de esta fecha, de la primera publicación.		
Pasado este plazo, se tendrán como exactas las listas a la longitud de las subdivisiones de predios que se encuentren en el presente Directorio, y no se admitirá ninguna modificación o subsanación de errores, ni se aceptará la presentación de nuevos datos, ni se admitirá la presentación de nuevos datos.		
Toda transferencia de dominio de predios, por el presente se declara en el lugar, deberá hacerse por escrito a esta Dirección de Catastro, en la Oficina N° 212, dentro del plazo de 15 días a partir de esta fecha, de la primera publicación.		
Pasado este plazo, se tendrán como exactas las listas a la longitud de las subdivisiones de predios que se encuentren en el presente Directorio, y no se admitirá ninguna modificación o subsanación de errores, ni se aceptará la presentación de nuevos datos, ni se admitirá la presentación de nuevos datos.		
Toda transferencia de dominio de predios, por el presente se declara en el lugar, deberá hacerse por escrito a esta Dirección de Catastro, en la Oficina N° 212, dentro del plazo de 15 días a partir de esta fecha, de la primera publicación.		
Pasado este plazo, se tendrán como exactas las listas a la longitud de las subdivisiones de predios que se encuentren en el presente Directorio, y no se admitirá ninguna modificación o subsanación de errores, ni se aceptará la presentación de nuevos datos, ni se admitirá la presentación de nuevos datos.		
Toda transferencia de dominio de predios, por el presente se declara en el lugar, deberá hacerse por escrito a esta Dirección de Catastro, en la Oficina N° 212, dentro del plazo de 15 días a partir de esta fecha, de la primera publicación.		
Pasado este plazo, se tendrán como exactas las listas a la longitud de las subdivisiones de predios que se encuentren en el presente Directorio, y no se admitirá ninguna modificación o subsanación de errores, ni se aceptará la presentación de nuevos datos, ni se admitirá la presentación de nuevos datos.		
Toda transferencia de dominio de predios, por el presente se declara en el lugar, deberá hacerse por escrito a esta Dirección de Catastro, en la Oficina N° 212, dentro del plazo de 15 días a partir de esta fecha, de la primera publicación.		
Pasado este plazo, se tendrán como exactas las listas a la longitud de las subdivisiones de predios que se encuentren en el presente Directorio, y no se admitirá ninguna modificación o subsanación de errores, ni se aceptará la presentación de nuevos datos, ni se admitirá la presentación de nuevos datos.		
Toda transferencia de dominio de predios, por el presente se declara en el lugar, deberá hacerse por escrito a esta Dirección de Catastro, en la Oficina N° 212, dentro del plazo de 15 días a partir de esta fecha, de la primera publicación.		
Pasado este plazo, se tendrán como exactas las listas a la longitud de las subdivisiones de predios que se encuentren en el presente Directorio, y no se admitirá ninguna modificación o subsanación de errores, ni se aceptará la presentación de nuevos datos, ni se admitirá la presentación de nuevos datos.		
Toda transferencia de dominio de predios, por el presente se declara en el lugar, deberá hacerse por escrito a esta Dirección de Catastro, en la Oficina N° 212, dentro del plazo de 15 días a partir de esta fecha, de la primera publicación.		
Pasado este plazo, se tendrán como exactas las listas a la longitud de las subdivisiones de predios que se encuentren en el presente Directorio, y no se admitirá ninguna modificación o subsanación de errores, ni se aceptará la presentación de nuevos datos, ni se admitirá la presentación de nuevos datos.		
Toda transferencia de dominio de predios, por el presente se declara en el lugar, deberá hacerse por escrito a esta Dirección de Catastro, en la Oficina N° 212, dentro del plazo de 15 días a partir de esta fecha, de la primera publicación.		
Pasado este plazo, se tendrán como exactas las listas a la longitud de las subdivisiones de predios que se encuentren en el presente Directorio, y no se admitirá ninguna modificación o subsanación de errores, ni se aceptará la presentación de nuevos datos, ni se admitirá la presentación de nuevos datos.		
Toda transferencia de dominio de predios, por el presente se declara en el lugar, deberá hacerse por escrito a esta Dirección de Catastro, en la Oficina N° 212, dentro del plazo de 15 días a partir de esta fecha, de la primera publicación.		
Pasado este plazo, se tendrán como exactas las listas a la longitud de las subdivisiones de predios que se encuentren en el presente Directorio, y no se admitirá ninguna modificación o subsanación de errores, ni se aceptará la presentación de nuevos datos, ni se admitirá la presentación de nuevos datos.		
Toda transferencia de dominio de predios, por el presente se declara en el lugar, deberá hacerse por escrito a esta Dirección de Catastro, en la Oficina N° 212, dentro del plazo de 15 días a partir de esta fecha, de la primera publicación.		
Pasado este plazo, se tendrán como exactas las listas a la longitud de las subdivisiones de predios que se encuentren en el presente Directorio, y no se admitirá ninguna modificación o subsanación de errores, ni se aceptará la presentación de nuevos datos, ni se admitirá la presentación de nuevos datos.		
Toda transferencia de dominio de predios, por el presente se declara en el lugar, deberá hacerse por escrito a esta Dirección de Catastro, en la Oficina N° 212, dentro del plazo de 15 días a partir de esta fecha, de la primera publicación.		
Pasado este plazo, se tendrán como exactas las listas a la longitud de las subdivisiones de predios que se encuentren en el presente Directorio, y no se admitirá ninguna modificación o subsanación de errores, ni se aceptará la presentación de nuevos datos, ni se admitirá la presentación de nuevos datos.		
Toda transferencia de dominio de predios, por el presente se declara en el lugar, deberá hacerse por escrito a esta Dirección de Catastro, en la Oficina N° 212, dentro del plazo de 15 días a partir de esta fecha, de la primera publicación.		
Pasado este plazo, se tendrán como exactas las listas a la longitud de las subdivisiones de predios que se encuentren en el presente Directorio, y no se admitirá ninguna modificación o subsanación de errores, ni se aceptará la presentación de nuevos datos, ni se admitirá la presentación de nuevos datos.		
Toda transferencia de dominio de predios, por el presente se declara en el lugar, deberá hacerse por escrito a esta Dirección de Catastro, en la Oficina N° 212, dentro del plazo de 15 días a partir de esta fecha, de la primera publicación.		
Pasado este plazo, se tendrán como exactas las listas a la longitud de las subdivisiones de predios que se encuentren en el presente Directorio, y no se admitirá ninguna modificación o subsanación de errores, ni se aceptará la presentación de nuevos datos, ni se admitirá la presentación de nuevos datos.		
Toda transferencia de dominio de predios, por el presente se declara en el lugar, deberá hacerse por escrito a esta Dirección de Catastro, en la Oficina N° 212, dentro del plazo de 15 días a partir de esta fecha, de la primera publicación.		
Pasado este plazo, se tendrán como exactas las listas a la longitud de las subdivisiones de predios que se encuentren en el presente Directorio, y no se admitirá ninguna modificación o subsanación de errores, ni se aceptará la presentación de nuevos datos, ni se admitirá la presentación de nuevos datos.		
Toda transferencia de dominio de predios, por el presente se declara en el lugar, deberá hacerse por escrito a esta Dirección de Catastro, en la Oficina N° 212, dentro del plazo de 15 días a partir de esta fecha, de la primera publicación.		
Pasado este plazo, se tendrán como exactas las listas a la longitud de las subdivisiones de predios que se encuentren en el presente Directorio, y no se admitirá ninguna modificación o subsanación de errores, ni se aceptará la presentación de nuevos datos, ni se admitirá la presentación de nuevos datos.		
Toda transferencia de dominio de predios, por el presente se declara en el lugar, deberá hacerse por escrito a esta Dirección de Catastro, en la Oficina N° 212, dentro del plazo de 15 días a partir de esta fecha, de la primera publicación.		
Pasado este plazo, se tendrán como exactas las listas a la longitud de las subdivisiones de predios que se encuentren en el presente Directorio, y no se admitirá ninguna modificación o subsanación de errores, ni se aceptará la presentación de nuevos datos, ni se admitirá la presentación de nuevos datos.		
Toda transferencia de dominio de predios, por el presente se declara en el lugar, deberá hacerse por escrito a esta Dirección de Catastro, en la Oficina N° 212, dentro del plazo de 15 días a partir de esta fecha, de la primera publicación.		
Pasado este plazo, se tendrán como exactas las listas a la longitud de las subdivisiones de predios que se encuentren en el presente Directorio, y no se admitirá ninguna modificación o subsanación de errores, ni se aceptará la presentación de nuevos datos, ni se admitirá la presentación de nuevos datos.		
Toda transferencia de dominio de predios, por el presente se declara en el lugar, deberá hacerse por escrito a esta Dirección de Catastro, en la Oficina N° 212, dentro del plazo de 15 días a partir de esta fecha, de la primera publicación.		
Pasado este plazo, se tendrán como exactas las listas a la longitud de las subdivisiones de predios que se encuentren en el presente Directorio, y no se admitirá ninguna modificación o subsanación de errores, ni se aceptará la presentación de nuevos datos, ni se admitirá la presentación de nuevos datos.		
Toda transferencia de dominio de predios, por el presente se declara en el lugar, deberá hacerse por escrito a esta Dirección de Catastro, en la Oficina N° 212, dentro del plazo de 15 días a partir de esta fecha, de la primera publicación.		
Pasado este plazo, se tendrán como exactas las listas a la longitud de las subdivisiones de predios que se encuentren en el presente Directorio, y no se admitirá ninguna modificación o subsanación de errores, ni se aceptará la presentación de nuevos datos, ni se admitirá la presentación de nuevos datos.		
Toda transferencia de dominio de predios, por el presente se declara en el lugar, deberá hacerse por escrito a esta Dirección de Catastro, en la Oficina N° 212, dentro del plazo de 15 días a partir de esta fecha, de la primera publicación.		
Pasado este plazo, se tendrán como exactas las listas a la longitud de las subdivisiones de predios que se encuentren en el presente Directorio, y no se admitirá ninguna modificación o subsanación de errores, ni se aceptará la presentación de nuevos datos, ni se admitirá la presentación de nuevos datos.		
Toda transferencia de dominio de predios, por el presente se declara en el lugar, deberá hacerse por escrito a esta Dirección de Catastro, en la Oficina N° 212, dentro del plazo de 15 días a partir de esta fecha, de la primera publicación.		
Pasado este plazo, se tendrán como exactas las listas a la longitud de las subdivisiones de predios que se encuentren en el presente Directorio, y no se admitirá ninguna modificación o subsanación de errores, ni se aceptará la presentación de nuevos datos, ni se admitirá la presentación de nuevos datos.		
Toda transferencia de dominio de predios, por el presente se declara en el lugar, deberá hacerse por escrito a esta Dirección de Catastro, en la Oficina N° 212, dentro del plazo de 15 días a partir de esta fecha, de la primera publicación.		
Pasado este plazo, se tendrán como exactas las listas a la longitud de las subdivisiones de predios que se encuentren en el presente Directorio, y no se admitirá ninguna modificación o subsanación de errores, ni se aceptará la presentación de nuevos datos, ni se admitirá la presentación de nuevos datos.		
Toda transferencia de dominio de predios, por el presente se declara en el lugar, deberá hacerse por escrito a esta Dirección de Catastro, en la Oficina N° 212, dentro del plazo de 15 días a partir de esta fecha, de la primera publicación.		
Pasado este plazo, se tendrán como exactas las listas a la longitud de las subdivisiones de predios que se encuentren en el presente Directorio, y no se admitirá ninguna modificación o subsanación de errores, ni se aceptará la presentación de nuevos datos, ni se admitirá la presentación de nuevos datos.		
Toda transferencia de dominio de predios, por el presente se declara en el lugar, deberá hacerse por escrito a esta Dirección de Catastro, en la Oficina N° 212, dentro del plazo de 15 días a partir de esta fecha, de la primera publicación.		
Pasado este plazo, se tendrán como exactas las listas a la longitud de las subdivisiones de predios que se encuentren en el presente Directorio, y no se admitirá ninguna modificación o subsanación de errores, ni se aceptará la presentación de nuevos datos, ni se admitirá la presentación de nuevos datos.		
Toda transferencia de dominio de predios, por el presente se declara en el lugar, deberá hacerse por escrito a esta Dirección de Catastro, en la Oficina N° 212, dentro del plazo de 15 días a partir de esta fecha, de la primera publicación.		
Pasado este plazo, se tendrán como exactas las listas a la longitud de las subdivisiones de predios que se encuentren en el presente Directorio, y no se admitirá ninguna modificación o subsanación de errores, ni se aceptará la presentación de nuevos datos, ni se admitirá la presentación de nuevos datos.		
Toda transferencia de dominio de predios, por el presente se declara en el lugar, deberá hacerse por escrito a esta Dirección de Catastro, en la Oficina N° 212, dentro del plazo de 15 días a partir de esta fecha, de la primera publicación.		
Pasado este plazo, se tendrán como exactas las listas a la longitud de las subdivisiones de predios que se encuentren en el presente Directorio, y no se admitirá ninguna modificación o subsanación de errores, ni se aceptará la presentación de nuevos datos, ni se admitirá la presentación de nuevos datos.		
Toda transferencia de dominio de predios, por el presente se declara en el lugar, deberá hacerse por escrito a esta Dirección de Catastro, en la Oficina N° 212, dentro del plazo de 15 días a partir de esta fecha, de la primera publicación.		
Pasado este plazo, se tendrán como exactas las listas a la longitud de las subdivisiones de predios que se encuentren en el presente Directorio, y no se admitirá ninguna modificación o subsanación de errores, ni se aceptará la presentación de nuevos datos, ni se admitirá la presentación de nuevos datos.		
Toda transferencia de dominio de predios, por el presente se declara en el lugar, deberá hacerse por escrito a esta Dirección de Catastro, en la Oficina N° 212, dentro del plazo de 15 días a partir de esta fecha, de la primera publicación.		
Pasado este plazo, se tendrán como exactas las listas a la longitud de las subdivisiones de predios que se encuentren en el presente Directorio, y no se admitirá ninguna modificación o subsanación de errores, ni se aceptará la presentación de nuevos datos, ni se admitirá la presentación de nuevos datos.		
Toda transferencia de dominio de predios, por el presente se declara en el lugar, deberá hacerse por escrito a esta Dirección de Catastro, en la Oficina N° 212, dentro del plazo de 15 días a partir de esta fecha, de la primera publicación.		
Pasado este plazo, se tendrán como exactas las listas a la longitud de las subdivisiones de predios que se encuentren en el presente Directorio, y no se admitirá ninguna modificación o subsanación de errores, ni se aceptará la presentación de nuevos datos, ni se admitirá la presentación de nuevos datos.		
Toda transferencia de dominio de predios, por el presente se declara en el lugar, deberá hacerse por escrito a esta Dirección de Catastro, en la Oficina N° 212, dentro del plazo de 15 días a partir de esta fecha, de la primera publicación.		
Pasado este plazo, se tendrán como exactas las listas a la longitud de las subdivisiones de predios que se encuentren en el presente Directorio, y no se admitirá ninguna modificación o subsanación de errores, ni se aceptará la presentación de nuevos datos, ni se admitirá la presentación de nuevos datos.		
Toda transferencia de dominio de predios, por el presente se declara en el lugar, deberá hacerse por escrito a esta Dirección de Catastro, en la Oficina N° 212, dentro del plazo de 15 días a partir de esta fecha, de la primera publicación.		
Pasado este plazo, se tendrán como exactas las listas a la longitud de las subdivisiones de predios que se encuentren en el presente Directorio, y no se admitirá ninguna modificación o subsanación de errores, ni se aceptará la presentación de nuevos datos, ni se admitirá la presentación de nuevos datos.		
Toda transferencia de dominio de predios, por el presente se declara en el lugar, deberá hacerse por escrito a esta Dirección de Catastro, en la Oficina N° 212, dentro del plazo de 15 días a partir de esta fecha, de la primera publicación.		
Pasado este plazo, se tendrán como exactas las listas a la longitud de las subdivisiones de predios que se encuentren en el presente Directorio, y no se admitirá ninguna modificación o subsanación de errores, ni se aceptará la presentación de nuevos datos, ni se admitirá la presentación de nuevos datos.		
Toda transferencia de dominio de predios, por el presente se declara en el lugar, deberá hacerse por escrito a esta Dirección de Catastro, en la Oficina N° 212, dentro del plazo de 15 días a partir de esta fecha, de la primera publicación.		
Pasado este plazo, se tendrán como exactas las listas a la longitud de las subdivisiones de predios que se encuentren en el presente Directorio, y no se admitirá ninguna modificación o subsanación de errores, ni se aceptará la presentación de nuevos datos, ni se admitirá la presentación de nuevos datos.		
Toda transferencia de dominio de predios, por el presente se declara en el lugar, deberá hacerse por escrito a esta Dirección de Catastro, en la Oficina N° 212, dentro del plazo de 15 días a partir de esta fecha, de la primera publicación.		
Pasado este plazo, se tendrán como exactas las listas a la longitud de las subdivisiones de predios que se encuentren en el presente Directorio, y no se admitirá ninguna modificación o subsanación de errores, ni se aceptará la presentación de nuevos datos, ni se admitirá la presentación de nuevos datos.		
Toda transferencia de dominio de predios, por el presente se declara en el lugar, deberá hacerse por escrito a esta Dirección de Catastro, en la Oficina N° 212, dentro del plazo de 15 días a partir de esta fecha, de la primera publicación.		
Pasado este plazo, se tendrán como exactas las listas a la longitud de las subdivisiones de predios que se encuentren en el presente Directorio, y no se admitirá ninguna modificación o subsanación de errores, ni se aceptará la presentación de nuevos datos, ni se admitirá la presentación de nuevos datos.		
Toda transferencia de dominio de predios, por el presente se declara en el lugar, deberá hacerse por escrito a esta Dirección de Catastro, en la Oficina N° 212, dentro del plazo de 15 días a partir de esta fecha, de la primera publicación.		
Pasado este plazo, se tendrán como exactas las listas a la longitud de las subdivisiones de predios que se encuentren en el presente Directorio, y no se admitirá ninguna modificación o subsanación de errores, ni se aceptará la presentación de nuevos datos, ni se admitirá la presentación de nuevos datos.		
Toda transferencia de dominio de predios, por el presente se declara en el lugar, deberá hacerse por escrito a esta Dirección de Catastro, en la Oficina N° 212, dentro del plazo de 15 días a partir de esta fecha, de la primera publicación.		
Pasado este plazo, se tendrán como exactas las listas a la longitud de las subdivisiones de predios que se encuentren en el presente Directorio, y no se admitirá ninguna modificación o subsanación de errores, ni se aceptará la presentación de nuevos datos, ni se admitirá la presentación de nuevos datos.		
Toda transferencia de dominio de predios, por el presente se declara en el lugar, deberá hacerse por escrito a esta Dirección de Catastro, en la Oficina N° 212, dentro del plazo de 15 días a partir de esta fecha, de la primera publicación.		
Pasado este plazo, se tendrán como exactas las listas a la longitud de las subdivisiones de predios que se encuentren en el presente Directorio, y no se admitirá ninguna modificación o subsanación de errores, ni se aceptará la presentación de nuevos datos, ni se admitirá la presentación de nuevos datos.		
Toda transferencia de dominio de predios, por el presente se declara en el lugar, deberá hacerse por escrito a esta Dirección de Catastro, en la Oficina N° 212, dentro del plazo de 15 días a partir de esta fecha, de la primera publicación.		
Pasado este plazo, se tendrán como exactas las listas a la longitud de las subdivisiones de predios que se encuentren en el presente Directorio, y no se admitirá ninguna modificación o subsanación de errores, ni se aceptará la presentación de nuevos datos, ni se admitirá la presentación de nuevos datos.		
Toda transferencia de dominio de predios, por el presente se declara en el lugar, deberá hacerse por escrito a esta Dirección de Catastro, en la Oficina N° 212, dentro del plazo de 15 días a partir de esta fecha, de la primera publicación.		
Pasado este plazo, se tendrán como exactas las listas a la longitud de las subdivisiones de predios que se encuentren en el presente Directorio, y no se admitirá ninguna modificación o subsanación de errores, ni se aceptará la presentación de nuevos datos, ni se admitirá la presentación de nuevos datos.		
Toda transferencia de dominio de predios, por el presente se declara en el lugar, deberá hacerse por escrito a esta Dirección de Catastro, en la Oficina N° 212, dentro del plazo de 15 días a partir de esta fecha, de la primera publicación.		
Pasado este plazo, se tendrán como exactas las listas a la longitud de las subdivisiones de predios que se encuentren en el presente Directorio, y no se admitirá ninguna modificación o subsanación de errores, ni se aceptará la presentación de nuevos datos, ni se admitirá la presentación de nuevos datos.		
Toda transferencia de dominio de predios, por el presente se declara en el lugar, deberá hacerse por escrito a esta Dirección de Catastro, en la Oficina N° 212, dentro del plazo de 15 días a partir de esta fecha, de la primera publicación.		
Pasado este plazo, se tendrán como exactas las listas a la longitud de las subdivisiones de predios que se encuentren en el presente Directorio, y no se admitirá ninguna modificación o subsanación de errores, ni se aceptará la presentación de nuevos datos, ni se admitirá la presentación de nuevos datos.		
Toda transferencia de dominio de predios, por el presente se declara en el lugar, deberá hacerse por escrito a esta Dirección de Catastro, en la Oficina N° 212, dentro del plazo de 15 días a partir de esta fecha, de la primera publicación.		
Pasado este plazo, se tendrán como exactas las listas a la longitud de las subdivisiones de predios que se encuentren en el presente Directorio, y no se admitirá ninguna modificación o subsanación de errores, ni se aceptará la presentación de nuevos datos, ni se admitirá la presentación de nuevos datos.		
Toda transferencia de dominio de predios, por el presente se declara en el lugar, deberá hacerse por escrito a esta Dirección de Catastro, en la Oficina N° 212, dentro del plazo de 15 días a partir de esta fecha, de la primera publicación.		
Pasado este plazo, se tendrán como exactas las listas a la longitud de las subdivisiones de predios que se encuentren en el presente Directorio, y no se admitirá ninguna modificación o subsanación de errores, ni se aceptará la presentación de nuevos datos, ni se admitirá la presentación de nuevos datos.		
Toda transferencia de dominio de predios, por el presente se declara en el lugar, deberá hacerse por escrito a esta Dirección de Catastro, en la Oficina N° 212, dentro del plazo de 15 días a partir de esta fecha, de la primera publicación.		
Pasado este plazo, se tendrán como exactas las listas a la longitud de las subdivisiones de predios que se encuentren en el presente Directorio, y no se admitirá ninguna modificación o subsanación de errores, ni se aceptará la presentación de nuevos datos, ni se admitirá la presentación de nuevos datos.		
Toda transferencia de dominio de predios, por el presente se declara en el lugar, deberá hacerse por escrito a esta Dirección de Catastro, en la Oficina N° 212, dentro del plazo de 15 días a partir de esta fecha, de la primera publicación.		
Pasado este plazo, se tendrán como exactas las listas a la longitud de las subdivisiones de predios que se encuentren en el presente Directorio, y no se admitirá ninguna modificación o subsanación de errores, ni se aceptará la presentación de nuevos datos, ni se admitirá la presentación de nuevos datos.		
Toda transferencia de dominio de predios, por el presente se declara en el lugar, deberá hacerse por escrito a esta Dirección de Catastro, en la Oficina N° 212, dentro del plazo de 15 días a partir de esta fecha, de la primera publicación.		
Pasado este plazo, se tendrán como exactas las listas a la longitud de las subdivisiones de predios que se encuentren en el presente Directorio, y no se admitirá ninguna modificación o subsanación de errores, ni se aceptará la presentación de nuevos datos, ni se admitirá la presentación de nuevos datos.		
Toda transferencia de dominio de predios, por el presente se declara en el lugar, deberá hacerse por escrito a esta Dirección de Catastro, en la Oficina N° 212, dentro del plazo de 15 días a partir de esta fecha, de la primera publicación.		
Pasado este plazo, se tendrán como exactas las listas a la longitud de las subdivisiones de predios que se encuentren en el presente Directorio, y no se admitirá ninguna modificación o subsanación de errores, ni se aceptará la presentación de nuevos datos, ni se admitirá la presentación de nuevos datos.		
Toda transferencia de dominio de predios, por el presente se declara en el lugar, deberá hacerse por escrito a esta Dirección de Catastro, en la Oficina N° 212,		



# TRES MUERTOS Y ENORMES PERJUICIOS MATERIALES CAUSO HURACAN EN CHILLAN

El huracán que cayó en Hierro Viejo, mató a una madre y a sus hijos. Las calles y caminos se encuentran obstruidos por la caída de árboles. San Carlos y Bulnes también registraron grandes daños. Se declaró estado de emergencia, y de inmediato el Intendente y autoridades tomaron las primeras medidas para enfrentar la catástrofe

El huracán que cayó en Hierro Viejo, mató a una madre y a sus hijos. Las calles y caminos se encuentran obstruidos por la caída de árboles. San Carlos y Bulnes también registraron grandes daños. Se declaró estado de emergencia, y de inmediato el Intendente y autoridades tomaron las primeras medidas para enfrentar la catástrofe

## PESCADOR AHOGADO, DOS RESCATADOS UN ISLOTE ROCOSO Y UNO PERDIDO

Un helicóptero de la Armada, rescató ayer, a los pescadores, Julio Eduar- do, 35 años, y Pedro Sáez Gaete, 45 años, que se encontraban aislados a 20 me- tros de la playa en un islote de rocas, ubi- cado a siete millas de Lengua de Vaca, y que pertenecían a la dotación del falucho "Charles Booth", registro N.º 49 de Co- quimbo.

En la mañana de hoy, he- licópteros de la Armada, harán un reconocimiento por el lito- ral, para ubicar al falucho "Charles Booth" y su tripulan- te, el cual debe encontrarse pa- deciendo la falta de alimen- to y agua. Esta búsqueda será reforzada por pescadores de Coquimbo. — (MEZA, cor- respondiente).

## MAREJADAS DE 30 METROS EN LITORAL DE COQUIMBO DESTRUYEN MUELLES Y CALETAS

Los daños ocasionaron en Coquimbo, Guayaquén, Peñuelas, Mimo, San José, y las defensas del faro de La Serena fueron destruidas por el fuerte oleaje. También las lluvias causaron serios perjuicios en las poblaciones marginales de La Serena

En la mañana de hoy, he- licópteros de la Armada, harán un reconocimiento por el lito- ral, para ubicar al falucho "Charles Booth" y su tripulan- te, el cual debe encontrarse pa- deciendo la falta de alimen- to y agua. Esta búsqueda será reforzada por pescadores de Coquimbo. — (MEZA, cor- respondiente).

En la mañana de hoy, he- licópteros de la Armada, harán un reconocimiento por el lito- ral, para ubicar al falucho "Charles Booth" y su tripulan- te, el cual debe encontrarse pa- deciendo la falta de alimen- to y agua. Esta búsqueda será reforzada por pescadores de Coquimbo. — (MEZA, cor- respondiente).

En la mañana de hoy, he- licópteros de la Armada, harán un reconocimiento por el lito- ral, para ubicar al falucho "Charles Booth" y su tripulan- te, el cual debe encontrarse pa- deciendo la falta de alimen- to y agua. Esta búsqueda será reforzada por pescadores de Coquimbo. — (MEZA, cor- respondiente).

En la mañana de hoy, he- licópteros de la Armada, harán un reconocimiento por el lito- ral, para ubicar al falucho "Charles Booth" y su tripulan- te, el cual debe encontrarse pa- deciendo la falta de alimen- to y agua. Esta búsqueda será reforzada por pescadores de Coquimbo. — (MEZA, cor- respondiente).

En la mañana de hoy, he- licópteros de la Armada, harán un reconocimiento por el lito- ral, para ubicar al falucho "Charles Booth" y su tripulan- te, el cual debe encontrarse pa- deciendo la falta de alimen- to y agua. Esta búsqueda será reforzada por pescadores de Coquimbo. — (MEZA, cor- respondiente).

En la mañana de hoy, he- licópteros de la Armada, harán un reconocimiento por el lito- ral, para ubicar al falucho "Charles Booth" y su tripulan- te, el cual debe encontrarse pa- deciendo la falta de alimen- to y agua. Esta búsqueda será reforzada por pescadores de Coquimbo. — (MEZA, cor- respondiente).

En la mañana de hoy, he- licópteros de la Armada, harán un reconocimiento por el lito- ral, para ubicar al falucho "Charles Booth" y su tripulan- te, el cual debe encontrarse pa- deciendo la falta de alimen- to y agua. Esta búsqueda será reforzada por pescadores de Coquimbo. — (MEZA, cor- respondiente).

En la mañana de hoy, he- licópteros de la Armada, harán un reconocimiento por el lito- ral, para ubicar al falucho "Charles Booth" y su tripulan- te, el cual debe encontrarse pa- deciendo la falta de alimen- to y agua. Esta búsqueda será reforzada por pescadores de Coquimbo. — (MEZA, cor- respondiente).

En la mañana de hoy, he- licópteros de la Armada, harán un reconocimiento por el lito- ral, para ubicar al falucho "Charles Booth" y su tripulan- te, el cual debe encontrarse pa- deciendo la falta de alimen- to y agua. Esta búsqueda será reforzada por pescadores de Coquimbo. — (MEZA, cor- respondiente).

En la mañana de hoy, he- licópteros de la Armada, harán un reconocimiento por el lito- ral, para ubicar al falucho "Charles Booth" y su tripulan- te, el cual debe encontrarse pa- deciendo la falta de alimen- to y agua. Esta búsqueda será reforzada por pescadores de Coquimbo. — (MEZA, cor- respondiente).

En la mañana de hoy, he- licópteros de la Armada, harán un reconocimiento por el lito- ral, para ubicar al falucho "Charles Booth" y su tripulan- te, el cual debe encontrarse pa- deciendo la falta de alimen- to y agua. Esta búsqueda será reforzada por pescadores de Coquimbo. — (MEZA, cor- respondiente).

En la mañana de hoy, he- licópteros de la Armada, harán un reconocimiento por el lito- ral, para ubicar al falucho "Charles Booth" y su tripulan- te, el cual debe encontrarse pa- deciendo la falta de alimen- to y agua. Esta búsqueda será reforzada por pescadores de Coquimbo. — (MEZA, cor- respondiente).

En la mañana de hoy, he- licópteros de la Armada, harán un reconocimiento por el lito- ral, para ubicar al falucho "Charles Booth" y su tripulan- te, el cual debe encontrarse pa- deciendo la falta de alimen- to y agua. Esta búsqueda será reforzada por pescadores de Coquimbo. — (MEZA, cor- respondiente).

En la mañana de hoy, he- licópteros de la Armada, harán un reconocimiento por el lito- ral, para ubicar al falucho "Charles Booth" y su tripulan- te, el cual debe encontrarse pa- deciendo la falta de alimen- to y agua. Esta búsqueda será reforzada por pescadores de Coquimbo. — (MEZA, cor- respondiente).

En la mañana de hoy, he- licópteros de la Armada, harán un reconocimiento por el lito- ral, para ubicar al falucho "Charles Booth" y su tripulan- te, el cual debe encontrarse pa- deciendo la falta de alimen- to y agua. Esta búsqueda será reforzada por pescadores de Coquimbo. — (MEZA, cor- respondiente).

En la mañana de hoy, he- licópteros de la Armada, harán un reconocimiento por el lito- ral, para ubicar al falucho "Charles Booth" y su tripulan- te, el cual debe encontrarse pa- deciendo la falta de alimen- to y agua. Esta búsqueda será reforzada por pescadores de Coquimbo. — (MEZA, cor- respondiente).

En la mañana de hoy, he- licópteros de la Armada, harán un reconocimiento por el lito- ral, para ubicar al falucho "Charles Booth" y su tripulan- te, el cual debe encontrarse pa- deciendo la falta de alimen- to y agua. Esta búsqueda será reforzada por pescadores de Coquimbo. — (MEZA, cor- respondiente).

En la mañana de hoy, he- licópteros de la Armada, harán un reconocimiento por el lito- ral, para ubicar al falucho "Charles Booth" y su tripulan- te, el cual debe encontrarse pa- deciendo la falta de alimen- to y agua. Esta búsqueda será reforzada por pescadores de Coquimbo. — (MEZA, cor- respondiente).

En la mañana de hoy, he- licópteros de la Armada, harán un reconocimiento por el lito- ral, para ubicar al falucho "Charles Booth" y su tripulan- te, el cual debe encontrarse pa- deciendo la falta de alimen- to y agua. Esta búsqueda será reforzada por pescadores de Coquimbo. — (MEZA, cor- respondiente).

En la mañana de hoy, he- licópteros de la Armada, harán un reconocimiento por el lito- ral, para ubicar al falucho "Charles Booth" y su tripulan- te, el cual debe encontrarse pa- deciendo la falta de alimen- to y agua. Esta búsqueda será reforzada por pescadores de Coquimbo. — (MEZA, cor- respondiente).

En la mañana de hoy, he- licópteros de la Armada, harán un reconocimiento por el lito- ral, para ubicar al falucho "Charles Booth" y su tripulan- te, el cual debe encontrarse pa- deciendo la falta de alimen- to y agua. Esta búsqueda será reforzada por pescadores de Coquimbo. — (MEZA, cor- respondiente).

En la mañana de hoy, he- licópteros de la Armada, harán un reconocimiento por el lito- ral, para ubicar al falucho "Charles Booth" y su tripulan- te, el cual debe encontrarse pa- deciendo la falta de alimen- to y agua. Esta búsqueda será reforzada por pescadores de Coquimbo. — (MEZA, cor- respondiente).

En la mañana de hoy, he- licópteros de la Armada, harán un reconocimiento por el lito- ral, para ubicar al falucho "Charles Booth" y su tripulan- te, el cual debe encontrarse pa- deciendo la falta de alimen- to y agua. Esta búsqueda será reforzada por pescadores de Coquimbo. — (MEZA, cor- respondiente).

En la mañana de hoy, he- licópteros de la Armada, harán un reconocimiento por el lito- ral, para ubicar al falucho "Charles Booth" y su tripulan- te, el cual debe encontrarse pa- deciendo la falta de alimen- to y agua. Esta búsqueda será reforzada por pescadores de Coquimbo. — (MEZA, cor- respondiente).

En la mañana de hoy, he- licópteros de la Armada, harán un reconocimiento por el lito- ral, para ubicar al falucho "Charles Booth" y su tripulan- te, el cual debe encontrarse pa- deciendo la falta de alimen- to y agua. Esta búsqueda será reforzada por pescadores de Coquimbo. — (MEZA, cor- respondiente).

En la mañana de hoy, he- licópteros de la Armada, harán un reconocimiento por el lito- ral, para ubicar al falucho "Charles Booth" y su tripulan- te, el cual debe encontrarse pa- deciendo la falta de alimen- to y agua. Esta búsqueda será reforzada por pescadores de Coquimbo. — (MEZA, cor- respondiente).

En la mañana de hoy, he- licópteros de la Armada, harán un reconocimiento por el lito- ral, para ubicar al falucho "Charles Booth" y su tripulan- te, el cual debe encontrarse pa- deciendo la falta de alimen- to y agua. Esta búsqueda será reforzada por pescadores de Coquimbo. — (MEZA, cor- respondiente).

En la mañana de hoy, he- licópteros de la Armada, harán un reconocimiento por el lito- ral, para ubicar al falucho "Charles Booth" y su tripulan- te, el cual debe encontrarse pa- deciendo la falta de alimen- to y agua. Esta búsqueda será reforzada por pescadores de Coquimbo. — (MEZA, cor- respondiente).

San Carlos los daños mate- riales son aún mayores que en Chillán, y las comunicaciones telefónicas quedaron cortadas, pero se lograron restablecer a las 9 horas.

En la mañana el Intendente de la provincia y el delegado de DIRINCO, Héctor Parodi, dispusieron el requerimiento de las planchas de fo- tografía, pizarra, hierro, galva- nizado y de otros materiales que existen en el comercio lo- cal para ayudar a los nume- rosos damnificados que se en- cuentran en crítica situación por la pérdida de los techos de sus viviendas, y a la vez, pidieron mayor abastecimiento a Concepción, ciudad a la que no afectó el huracán.

En las primeras horas de la mañana el Intendente de la provincia inició un recorrido por todas las poblaciones mar- ginales y por Chillán Viejo, comprobando que muchos ár- boles obstruyeron las calles y la vialidad parcial y total de las techumbres de centenares de casas, especialmente de los pa- bellones de emergencia de la CORVI de la Municipalidad y de la Fundación de Vivienda de Emergencia.

En las ciudades de Bulnes y

## HASTA ARICA SE EXTENDIO EL TEMPORAL QUE AFECTO AL PAIS

ARICA.— Los temporales que han asolado las provin- cias centrales y del sur del país alcanzaron hasta Arica, provocando gran alarma. En las primeras horas de la ma- ñana de ayer se registró un vendaval sobre la ciudad y zonas vecinas con una intensidad no conocida en la re- gión.

Junto con el fuerte viento se produjo una gran brava- za en el mar, a consecuencia de lo cual la autoridad ma- rítima dispuso el cierre del puerto, permaneciendo éste prácticamente inactivo durante todo el día. (CROSS, cor- respondiente).

## OCHO FALUCHOS DE 50 TONELADAS DESTRUYO TEMPORAL EN LOS VILOS

LOS VILOS.— Cuantiosos daños que tendrán serias re- percuaciones económicas en la vida de esta localidad costie- ra, ocasionó el temporal de lluvia y viento que azotó la zona, sin producir desgracias personales por las oportuna- medidas adoptadas por la Capitanía del Puerto.

Tres faluchos de cincuenta toneladas fueron destrui- dos totalmente y cinco quedaron seriamente averiados y semi hundidos, temiendo que se perderán totalmente al quedar a merced de las olas que los azotan con los roque- ríos.

Los habitantes de Los Vilos, presenciaron durante el temporal, como grandes olas de más de diez metros de al- tura levantaban los faluchos pescadores de cincuenta tone- ladas y los arrojaban como cajas de fardos contra las rocas. En algunos momentos se temió que arriesgara el temporal y que las olas arrasaran parte de la población, viviendo horas de terror los que moraban en las casas que están ubicadas cerca del mar. (Altamirano, correspondiente).

## SAN BERNARDO: INAUGURARON FCA. DE ALMUERZOS PARA SISTEMA DE JORNADA UNICA

SAN BERNARDO.— Recientemente empezó a fun- cionar en esta ciudad una moderna fábrica de alimentos que produce almuerzos que son destinados especialmente a aquellas reparticiones públicas y particulares que tienen el sistema de jornada única. Dichos almuerzos son trans- portados en vehículos especiales a los diferentes puntos de Santiago y comunas vecinas.

Este nuevo y único sistema implantado por primera vez en Chile, ha encontrado gran acogida en las indus- trias, colegios, y demás instituciones públicas y privadas por la calidad e higiene de alimentos y su temperatura normal, ya que mantiene durante doce horas la tempera- tura.

Por primera vez en Chile, los empleados y obreros podrán consumir almuerzos elabora- dos conforme a normas de dietética moderna. Sabido es que por diferentes razones la gran mayoría de la población no está en condiciones para contra- tar los servicios de una dietis- ta. Las fábricas iniciaron sus la- vores con mil raciones y para el 15 de agosto serán amplia- das diez mil raciones.

La fábrica es de propiedad de la industria "INDA" Ltda., la que está compuesta de tres socios, Carlos Videla Marín, Santiago Urrutia Mackenna y Salvador Morea Mas.

El gerente es el socio Carlos Videla Marín, quien declaró

ESTADO DE EMERGENCIA  
A las 1130 horas de ayer el Intendente se reunió en su ga- biente de trabajo con los je- fes de servicios públicos, or- ganismos habitacionales, auto- ridades municipales y je- fes policiales, resolviéndose de- clarar a la provincia en estado de emergencia. Al mismo tiem- po se adoptaron las siguien- tes primeras medidas:

1) Que la CORVI, la Fun- dación de Viviendas y la Mu- nicipalidad aporten, separada- mente, con medios económicos y personal propio en la repara- ción de las techumbres de los edificios de pabellones de emergencia y en las poblacio- nes nuevas;

2) La Intendencia, con fon- dos 2% constitucional para ca- lidades públicas, se hizo cargo de la atención de las poblaciones marginales, con la colaboración de las asistencias sociales, el Departamento de Promoción Popular, DIRINCO, el Regimiento Chillán y el De- partamento de Arquitectura. Los mismos organismos for- maron una comisión encarga- da de las evacuaciones y re- paraciones inmediatas de las techumbres. Para estos traba- jos anteriores ofrecieron su concurso los profesores y docen- tas de alumnos de la Escuela Industrial, con un camión;

3) Anticipar, a partir de ayer mismo las vacaciones de invierno en todas las escuelas primarias, que estaban fijadas oficialmente para fines del presente mes;

4) Solicitar de INDAP una investigación completa en los sectores rurales en los que los perjuicios materiales son cuan- tiosos; y

5) Que cuadrillas de Vini- dad y de la Municipalidad in-icien inmediatamente el despe- je de las calles y caminos que se encuentran cortados por la caída de árboles. (Cledomiro Vallejos, correspondiente).

teleonda<sup>®</sup>  
audiovisión  
SOC. LTDA.  
REPARA  
SU  
TELEVISOR

● PERSONAL EXPERTO  
● REPUESTOS  
● IMPORTADOS

UNA VERDADERA EMPRESA  
AL SERVICIO DE SU  
TELEVISOR

CONDOR  
1050  
FONO  
81324

## LINEA AEREA NACIONAL CONCURSO PARA COPILOTOS

SE LLAMA A CONCURSO PARA COPILOTOS (CON Y SIN LICENCIA DE PILOTOS)

REQUISITOS:

- Ser chileno, sexo masculino
- Ser soltero
- Edad: mínima 18 años; máxima 25 años
- Estatura: mínima, 1,68 metro; máxima, 1,85 metro
- Peso: proporcional a la estatura
- Estudios: sexto año de humanidades rendido o estudios equivalentes. Se preferirá a los bachilleres en matemáticas
- Domínio del idioma inglés a nivel de estu- dios humanísticos
- Estado de situación militar e inscripción elec- toral cumplidos, siempre que el postulante tenga la edad requerida
- Moralidad, presentación y personalidad com- patibles con el cargo de piloto de la Línea Aérea Nacional
- Ser aprobado en todos los exámenes de se- lección correspondientes

Las personas sin licencia de piloto que sean seleccionadas, ingresarán a un curso teórico y de vuelo de aproximadamente 8 meses de duración, íntegramente costado por la Empresa.

Las personas con licencia de piloto que cumplan todos los requisitos se- ñalados en las letras "a" a la "j", deberán efectuar el curso teórico co- rrespondiente, también de costo a la Empresa.

Mayores antecedentes pueden solicitarse en el Departamento del Perso- nal de LAN, Los Cerrillos, edificio principal, segundo piso.

ANTES DEL 20 DE AGOSTO DE 1965.  
EL VICEPRESIDENTE EJECUTIVO

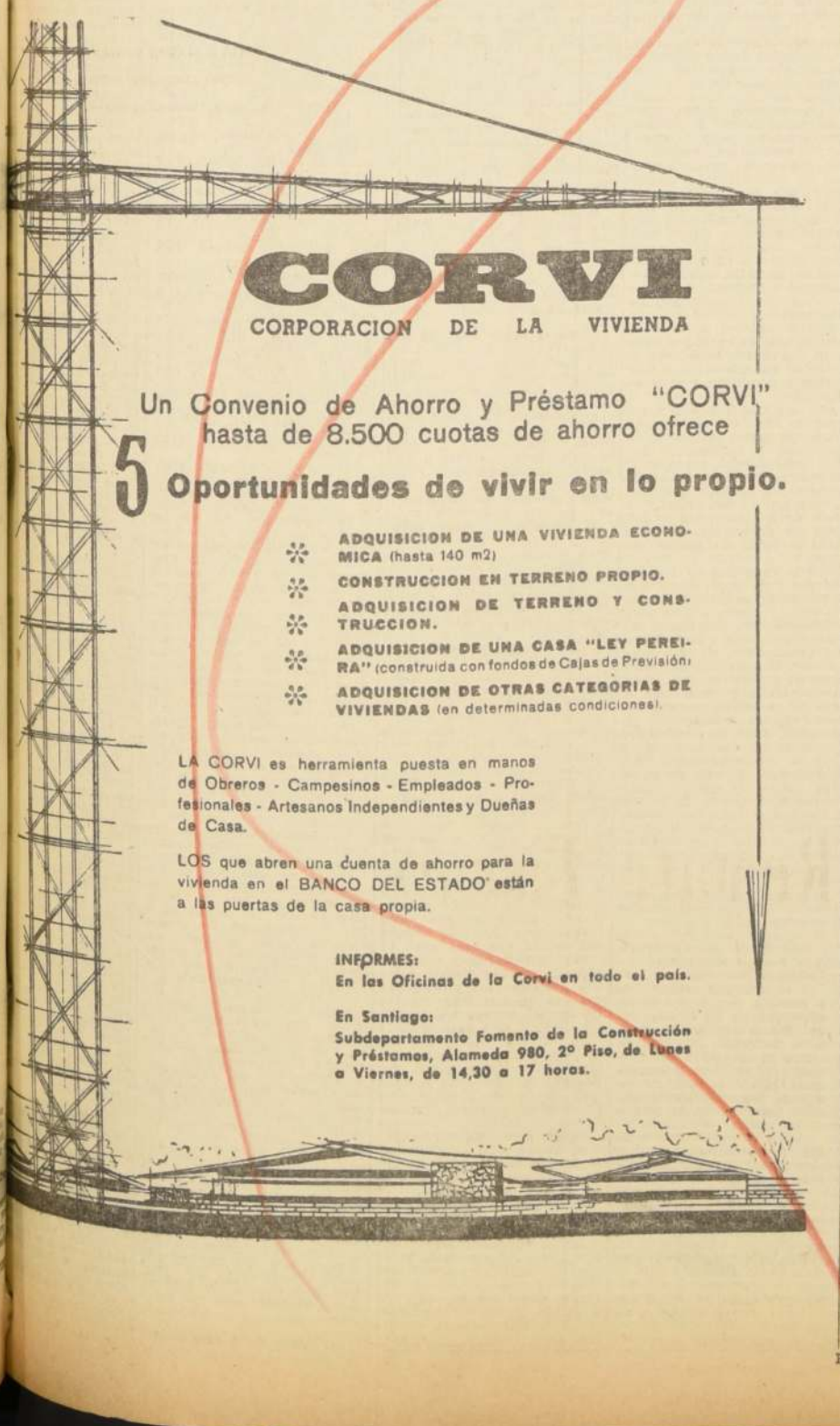

**CORVI**  
CORPORACION DE LA VIVIENDA

Un Convenio de Ahorro y Préstamo "CORVI" hasta de 8.500 cuotas de ahorro ofrece

**5 Oportunidades de vivir en lo propio.**

- ADQUISICION DE UNA VIVIENDA ECONOMICA (hasta 140 m<sup>2</sup>)
- CONSTRUCCION EN TERRENO PROPIO.
- ADQUISICION DE TERRENO Y CONSTRUCCION.
- ADQUISICION DE UNA CASA "LEY PEREIRA" (construida con fondos de Cajas de Previsión)
- ADQUISICION DE OTRAS CATEGORIAS DE VIVIENDAS (en determinadas condiciones).

LA CORVI es herramienta puesta en manos de Obreros - Campesinos - Empleados - Profesionales - Artesanos Independientes y Dueños de Casa.

LOS que abren una cuenta de ahorro para la vivienda en el BANCO DEL ESTADO están a las puertas de la casa propia.

INFORMES:  
En las Oficinas de la Corvi en todo el país.

En Santiago:  
Subdepartamento Fomento de la Construcción y Préstamos, Alameda 980, 2º Piso, de Lunes a Viernes, de 14,30 a 17 horas.



# Cámara de Diputados

SESION 28ª ORDINARIA, EN MARTES 3 DE AGOSTO DE 1965

(De 21.30 a 2.13 horas del miércoles 4)

PRESIDENCIA DE LOS SEÑORES BALLESTEROS Y PAPIC

SECRETARIO. EL SEÑOR CAÑAS IBAREZ; PROSECRETARIO. EL SEÑOR KAEMPFER

(Versión Oficial)

## (CONCLUSION)

El señor BALLESTEROS (Presidente).— Puede hacer uso de la interrupción el Honorable señor Sivori.

El señor SIVORI.— Señor Presidente, con los Honorables colegas de la zona, Diputado Juan Rodríguez y Fernando Rossetti, hemos acordado solicitar del Supremo Gobierno que la provincia de Malleco sea declarada zona damnificada.

Los últimos temporales causaron serios daños en Malleco, especialmente en diversos lugares de la comuna de Curacautín, sin excluir los caminos de acceso a las vías centrales, o sea derrumbes de puentes o terraplenes, patrimonios de los esteros y quebradas crecieron a tal punto, que impidieron todo acceso a los centros urbanos.

Por esta causa, se necesita la reposición y reparación inmediata de las siguientes vías y puentes: Curacautín-Lonquimay; Lonquimay-Pino Hachado; Curacautín-Victoria; Curacautín-Lautaro; Curacautín-Hueñilva; Manchura-Hito Blanco; Las Zarras-Grovo; Lonquimay-Sierra Nevada; Lillura-Palma; y Lonquimay-Troyo Paso Paz.

El monto de los perjuicios ocasionados por los temporales y la red caminera y en los puentes de la importante suma de 301 millones de pesos. Se trata de cálculos hechos por la autoridad competente.

Es indispensable expresar que con esta cantidad solo se alcanzan a cubrir las reparaciones más necesarias y urgentes. La solución es la construcción de caminos estatales. La importancia de Curacautín, como zona de pulpa, de agropecuario y de intenso tránsito internacional, exige que los poderes públicos atiendan con prontitud la ejecución de proyectos camineros definitivos.

La ciudad de Curacautín, debido al crecimiento de su población, requiere una especial atención en el aspecto habitacional.

La Corporación de la Vivienda ha ofrecido construir cincuenta casas, para envíos de obreros. Es indispensable edificar una población que permita erradicar, en un plazo breve, a los actuales ocupantes de la población que se encuentra en pésimo estado. Entre otras necesidades urgentes, puedo enumerar las que siguen:

1.— Construcción de un liceo con internado y humanidades completas.

La población escolar de Curacautín es numerosa y muchos jóvenes que no pueden estudiar, porque resulta sumamente caro hacerlo en Victoria o Temuco. En esta forma, se resuelve favorablemente una sentida aspiración regional.

2.— Creación del hotel de turismo.

La región es propicia para el desenvolvimiento del turismo, y con mayor razón lo consideramos que es posible intensificar el tráfico internacional con la República vecina.

3.— Terminación y pronta entrega del hospital de Curacautín. Esta obra es de extrema urgencia.

4.— Creación de una estación de ferrocarriles en Punta de Rieles, más o menos a dos kilómetros de Lonquimay.

5.— Planta de agua potable y alcantarillado.

6.— Mejoramiento del servicio telefónico, con el fin de facilitar las comunicaciones entre Curacautín y Lonquimay.

7.— Instalación de línea telefónica directa entre Curacautín y Lonquimay.

8.— Radioestación para el retén de Lillura.

9.— Construcción de un edificio para la Estación de Carabineros. Esta obra, que se ha mantenido 23 meses, debe establecer el plano regulador de Curacautín.

10.— Fondos para la terminación del gimnasio cubierto, necesario para el fomento de las actividades deportivas.

11.— Construcción de un pabellón para mujeres y otro para menores en la cárcel de Curacautín.

La zona de Lonquimay es una de las más afectadas por los temporales. Como lo manifestó hace algunos días en esta Honorable Cámara, fuera de la destrucción de parte del camino internacional, el crecimiento de los ríos y esteros arrasó con puentes y terraplenes. Las viviendas han perdido la habitabilidad de los siguientes balnearios: en el Biobío, en el paso Tucapel, en Lólen, en el paso Rahue, en el paso Inalme, han sido afectados la construcción de los puentes del río Traillhue, el de Pichihueuco, el de Huallipulli, el del río Naranjo y el del estero Las Maravillas. La paralización del tránsito terrestre en dichos lugares, creando una situación de angustia y aislamiento a los pobladores.

Solicito que sobre estas materias, se envíen oficios al señor Presidente, a los señores Ministros correspondientes.

El señor RODRIGUEZ (don Juan).— Y en mi nombre.

El señor BALLESTEROS (Presidente).— ... y del Honorable señor Rodríguez.

Puede continuar el Honorable señor Aravena.

El señor ARAVENA (don Jorge).— Concedo una interrupción a la Honorable señora Dip.

El señor BALLESTEROS (Presidente).— Puede hacer uso de la interrupción la Honorable señora Dip.

La señora DIP.— Señor Presidente, dentro de las zonas afectadas por el último temporal, el departamento de San Antonio, de la provincia de Santiago, sufrió cuantiosos daños, que afectaron no sólo a los intereses de su población, sino también a los servicios públicos de área, hasta el extremo de que debió ser declarada zona de emergencia.

Frente a esa contingencia de la naturaleza, la positiva labor

blo frente al azote implacable de la naturaleza. Terminó diciendo que, en mi nombre, se envíen oficios a las autoridades del Gobierno y del departamento y, en forma muy especial, al señor Intendente de la provincia de Santiago, para que decida sobre la urgencia y oportuna ayuda enviada a los damnificados, que es enorme.

He dicho. El señor BALLESTEROS (Presidente).— Se enviarán las comunicaciones en nombre de Su Señoría. En el Honorable señor Aravena, puede hacer uso de una interrupción el Honorable señor Montt.

El señor MONTT.— Señor Presidente, el interés que los diferentes Diputados han hablado en representación de sus provincias demuestra la magnitud que ha tenido esta catástrofe. Algunos Honorables colegas de otras provincias también señalaron la importancia de los relacionados.

En esta emergencia, el Gobierno ha demostrado capacidad para afrontar la lo inmediato. Esta es la primera ocasión que se ha aplicado la ley de reconstrucción, recientemente aprobada por nosotros, al declarar zona de catástrofe a las tantas provincias afectadas. Los Diputados de la zona, señalan que se ha actuado.

La provincia de Osorno ha sido, tal vez, la más damnificada. Tengo en mi poder fotografías que demuestran este hecho. Posteriormente, les entregaré al señor Ministro.

Nos complace señalar que, rápidamente, apenas se dio la voz de alarma, los mecánicos del Gobierno se pusieron a trabajar para hacer llegar a esta zona, en forma oportuna, la ayuda necesaria, tanto en dinero como en materiales y alimentos.

También nos complace destacar la forma en que las autoridades, el Intendente, Alcaldes, Regidores, y todas las instituciones de bien público han trabajado para atender a los damnificados. No consta que el Intendente de la provincia ha estado 72 horas sin dormir. Nos consta la rapidez con que se ha actuado para paliar los efectos de la catástrofe.

El señor ARAVENA (don Jorge).— Me gustaría oír eso al señor MONTT.— En realidad, nosotros estamos de acuerdo con lo expresado por el Honorable señor Aravena, pues todos queremos señalar los detalles de esta catástrofe, en las provincias que representamos. Pero creo que lo más importante es sacar conclusiones y experiencias de estos hechos, a fin de que el Gobierno pueda actuar en forma más rápida y eficaz de la que ha usado hasta ahora.

Nos complace nuevamente en señalar estos hechos y felicitamos a las autoridades por la pronta actuación que han actuado en esta materia.

Muchas gracias, Honorable señor Aravena.

El señor BALLESTEROS (Presidente).— Resalta tres minutos al Comité Democrático Nacional.

El señor ARAVENA (don Jorge).— He concedido una interrupción al Honorable señor Cancino.

El señor BALLESTEROS (Presidente).— Con la venia de Su Señoría, tiene la palabra el Honorable señor Cancino.

El señor CANCINO.— Señor Presidente, en la sesión 23ª celebrada por esta Corporación el martes 27 de julio, tuve oportunidad de referirme, muy someramente, a la situación de la zona de Curacautín, a raíz del último temporal. Solicito en esa ocasión se evaluaran sus daños y se incluyera entre las provincias seriamente afectadas y, por ende, merecedoras de preferencial en materia de ayudas de emergencia y de destinación de recursos para reconstruir las numerosas viviendas, obras viales y servicios públicos deteriorados.

Hoy, con mayor acopio de antecedentes y en nombre de mis colegas democratacristianos de Colchagua, Honorables señores Valenzuela, don Renato, y Solomayor, deseo reiterar los perjuicios, comuna por comuna, con el propósito de que este detalle pueda servir como modesta guía a los técnicos que, seguramente, emprenderán una acción decidida y concreta, sobre la base de realidades, para el desarrollo de la prosperidad y bienestar del pueblo. Las contingencias de fuerza mayor provocadas por la naturaleza han encontrado en el hombre el criterio y la voluntad necesarias para superar su contraposición más efectiva.

A través de las personas que he mencionado, he efectuado por la zona devastada junto con mi Honorable colega señor Carlos Demarcati, un relevamiento, como parlamentario y mujer, imponerme de la obra preclara y dinámica electoral por los organismos oficiales del departamento, los que han logrado muy exitosamente la doliente condición de nuestro sufrido pueblo.

En la comuna de San Fernando, la población "Santa Elena", está amenazada por las crías del estero Antivero. Necesita pronta construcción de defensas sólidas y permanentes. También está deteriorado el Liceo de Niñas, el Liceo de Hombres, la Escuela N.º 26, la Escuela N.º 27, la Estación de Ferrocarril, el camino de San Fernando a Lo Moscoso y el camino de San Fernando a Roma.

En la comuna de Chimbarongo, la Escuela Vocacional N.º 59, presenta daños que clausuran la que obligó a trasladar a los alumnos a un enorme destruido de 35 viviendas. Se observan enormes pérdidas en los locales de las Escuelas N.º 63, del sector "La Victoria", N.º 70, Molero, N.º 120, de Rincón de Molino, N.º 121, de Rincón de Molino, N.º 122, de Rincón de Molino, N.º 123, de Rincón de Molino, N.º 124, de Rincón de Molino, N.º 125, de Rincón de Molino, N.º 126, de Rincón de Molino, N.º 127, de Rincón de Molino, N.º 128, de Rincón de Molino, N.º 129, de Rincón de Molino, N.º 130, de Rincón de Molino, N.º 131, de Rincón de Molino, N.º 132, de Rincón de Molino, N.º 133, de Rincón de Molino, N.º 134, de Rincón de Molino, N.º 135, de Rincón de Molino, N.º 136, de Rincón de Molino, N.º 137, de Rincón de Molino, N.º 138, de Rincón de Molino, N.º 139, de Rincón de Molino, N.º 140, de Rincón de Molino, N.º 141, de Rincón de Molino, N.º 142, de Rincón de Molino, N.º 143, de Rincón de Molino, N.º 144, de Rincón de Molino, N.º 145, de Rincón de Molino, N.º 146, de Rincón de Molino, N.º 147, de Rincón de Molino, N.º 148, de Rincón de Molino, N.º 149, de Rincón de Molino, N.º 150, de Rincón de Molino, N.º 151, de Rincón de Molino, N.º 152, de Rincón de Molino, N.º 153, de Rincón de Molino, N.º 154, de Rincón de Molino, N.º 155, de Rincón de Molino, N.º 156, de Rincón de Molino, N.º 157, de Rincón de Molino, N.º 158, de Rincón de Molino, N.º 159, de Rincón de Molino, N.º 160, de Rincón de Molino, N.º 161, de Rincón de Molino, N.º 162, de Rincón de Molino, N.º 163, de Rincón de Molino, N.º 164, de Rincón de Molino, N.º 165, de Rincón de Molino, N.º 166, de Rincón de Molino, N.º 167, de Rincón de Molino, N.º 168, de Rincón de Molino, N.º 169, de Rincón de Molino, N.º 170, de Rincón de Molino, N.º 171, de Rincón de Molino, N.º 172, de Rincón de Molino, N.º 173, de Rincón de Molino, N.º 174, de Rincón de Molino, N.º 175, de Rincón de Molino, N.º 176, de Rincón de Molino, N.º 177, de Rincón de Molino, N.º 178, de Rincón de Molino, N.º 179, de Rincón de Molino, N.º 180, de Rincón de Molino, N.º 181, de Rincón de Molino, N.º 182, de Rincón de Molino, N.º 183, de Rincón de Molino, N.º 184, de Rincón de Molino, N.º 185, de Rincón de Molino, N.º 186, de Rincón de Molino, N.º 187, de Rincón de Molino, N.º 188, de Rincón de Molino, N.º 189, de Rincón de Molino, N.º 190, de Rincón de Molino, N.º 191, de Rincón de Molino, N.º 192, de Rincón de Molino, N.º 193, de Rincón de Molino, N.º 194, de Rincón de Molino, N.º 195, de Rincón de Molino, N.º 196, de Rincón de Molino, N.º 197, de Rincón de Molino, N.º 198, de Rincón de Molino, N.º 199, de Rincón de Molino, N.º 200, de Rincón de Molino, N.º 201, de Rincón de Molino, N.º 202, de Rincón de Molino, N.º 203, de Rincón de Molino, N.º 204, de Rincón de Molino, N.º 205, de Rincón de Molino, N.º 206, de Rincón de Molino, N.º 207, de Rincón de Molino, N.º 208, de Rincón de Molino, N.º 209, de Rincón de Molino, N.º 210, de Rincón de Molino, N.º 211, de Rincón de Molino, N.º 212, de Rincón de Molino, N.º 213, de Rincón de Molino, N.º 214, de Rincón de Molino, N.º 215, de Rincón de Molino, N.º 216, de Rincón de Molino, N.º 217, de Rincón de Molino, N.º 218, de Rincón de Molino, N.º 219, de Rincón de Molino, N.º 220, de Rincón de Molino, N.º 221, de Rincón de Molino, N.º 222, de Rincón de Molino, N.º 223, de Rincón de Molino, N.º 224, de Rincón de Molino, N.º 225, de Rincón de Molino, N.º 226, de Rincón de Molino, N.º 227, de Rincón de Molino, N.º 228, de Rincón de Molino, N.º 229, de Rincón de Molino, N.º 230, de Rincón de Molino, N.º 231, de Rincón de Molino, N.º 232, de Rincón de Molino, N.º 233, de Rincón de Molino, N.º 234, de Rincón de Molino, N.º 235, de Rincón de Molino, N.º 236, de Rincón de Molino, N.º 237, de Rincón de Molino, N.º 238, de Rincón de Molino, N.º 239, de Rincón de Molino, N.º 240, de Rincón de Molino, N.º 241, de Rincón de Molino, N.º 242, de Rincón de Molino, N.º 243, de Rincón de Molino, N.º 244, de Rincón de Molino, N.º 245, de Rincón de Molino, N.º 246, de Rincón de Molino, N.º 247, de Rincón de Molino, N.º 248, de Rincón de Molino, N.º 249, de Rincón de Molino, N.º 250, de Rincón de Molino, N.º 251, de Rincón de Molino, N.º 252, de Rincón de Molino, N.º 253, de Rincón de Molino, N.º 254, de Rincón de Molino, N.º 255, de Rincón de Molino, N.º 256, de Rincón de Molino, N.º 257, de Rincón de Molino, N.º 258, de Rincón de Molino, N.º 259, de Rincón de Molino, N.º 260, de Rincón de Molino, N.º 261, de Rincón de Molino, N.º 262, de Rincón de Molino, N.º 263, de Rincón de Molino, N.º 264, de Rincón de Molino, N.º 265, de Rincón de Molino, N.º 266, de Rincón de Molino, N.º 267, de Rincón de Molino, N.º 268, de Rincón de Molino, N.º 269, de Rincón de Molino, N.º 270, de Rincón de Molino, N.º 271, de Rincón de Molino, N.º 272, de Rincón de Molino, N.º 273, de Rincón de Molino, N.º 274, de Rincón de Molino, N.º 275, de Rincón de Molino, N.º 276, de Rincón de Molino, N.º 277, de Rincón de Molino, N.º 278, de Rincón de Molino, N.º 279, de Rincón de Molino, N.º 280, de Rincón de Molino, N.º 281, de Rincón de Molino, N.º 282, de Rincón de Molino, N.º 283, de Rincón de Molino, N.º 284, de Rincón de Molino, N.º 285, de Rincón de Molino, N.º 286, de Rincón de Molino, N.º 287, de Rincón de Molino, N.º 288, de Rincón de Molino, N.º 289, de Rincón de Molino, N.º 290, de Rincón de Molino, N.º 291, de Rincón de Molino, N.º 292, de Rincón de Molino, N.º 293, de Rincón de Molino, N.º 294, de Rincón de Molino, N.º 295, de Rincón de Molino, N.º 296, de Rincón de Molino, N.º 297, de Rincón de Molino, N.º 298, de Rincón de Molino, N.º 299, de Rincón de Molino, N.º 300, de Rincón de Molino, N.º 301, de Rincón de Molino, N.º 302, de Rincón de Molino, N.º 303, de Rincón de Molino, N.º 304, de Rincón de Molino, N.º 305, de Rincón de Molino, N.º 306, de Rincón de Molino, N.º 307, de Rincón de Molino, N.º 308, de Rincón de Molino, N.º 309, de Rincón de Molino, N.º 310, de Rincón de Molino, N.º 311, de Rincón de Molino, N.º 312, de Rincón de Molino, N.º 313, de Rincón de Molino, N.º 314, de Rincón de Molino, N.º 315, de Rincón de Molino, N.º 316, de Rincón de Molino, N.º 317, de Rincón de Molino, N.º 318, de Rincón de Molino, N.º 319, de Rincón de Molino, N.º 320, de Rincón de Molino, N.º 321, de Rincón de Molino, N.º 322, de Rincón de Molino, N.º 323, de Rincón de Molino, N.º 324, de Rincón de Molino, N.º 325, de Rincón de Molino, N.º 326, de Rincón de Molino, N.º 327, de Rincón de Molino, N.º 328, de Rincón de Molino, N.º 329, de Rincón de Molino, N.º 330, de Rincón de Molino, N.º 331, de Rincón de Molino, N.º 332, de Rincón de Molino, N.º 333, de Rincón de Molino, N.º 334, de Rincón de Molino, N.º 335, de Rincón de Molino, N.º 336, de Rincón de Molino, N.º 337, de Rincón de Molino, N.º 338, de Rincón de Molino, N.º 339, de Rincón de Molino, N.º 340, de Rincón de Molino, N.º 341, de Rincón de Molino, N.º 342, de Rincón de Molino, N.º 343, de Rincón de Molino, N.º 344, de Rincón de Molino, N.º 345, de Rincón de Molino, N.º 346, de Rincón de Molino, N.º 347, de Rincón de Molino, N.º 348, de Rincón de Molino, N.º 349, de Rincón de Molino, N.º 350, de Rincón de Molino, N.º 351, de Rincón de Molino, N.º 352, de Rincón de Molino, N.º 353, de Rincón de Molino, N.º 354, de Rincón de Molino, N.º 355, de Rincón de Molino, N.º 356, de Rincón de Molino, N.º 357, de Rincón de Molino, N.º 358, de Rincón de Molino, N.º 359, de Rincón de Molino, N.º 360, de Rincón de Molino, N.º 361, de Rincón de Molino, N.º 362, de Rincón de Molino, N.º 363, de Rincón de Molino, N.º 364, de Rincón de Molino, N.º 365, de Rincón de Molino, N.º 366, de Rincón de Molino, N.º 367, de Rincón de Molino, N.º 368, de Rincón de Molino, N.º 369, de Rincón de Molino, N.º 370, de Rincón de Molino, N.º 371, de Rincón de Molino, N.º 372, de Rincón de Molino, N.º 373, de Rincón de Molino, N.º 374, de Rincón de Molino, N.º 375, de Rincón de Molino, N.º 376, de Rincón de Molino, N.º 377, de Rincón de Molino, N.º 378, de Rincón de Molino, N.º 379, de Rincón de Molino, N.º 380, de Rincón de Molino, N.º 381, de Rincón de Molino, N.º 382, de Rincón de Molino, N.º 383, de Rincón de Molino, N.º 384, de Rincón de Molino, N.º 385, de Rincón de Molino, N.º 386, de Rincón de Molino, N.º 387, de Rincón de Molino, N.º 388, de Rincón de Molino, N.º 389, de Rincón de Molino, N.º 390, de Rincón de Molino, N.º 391, de Rincón de Molino, N.º 392, de Rincón de Molino, N.º 393, de Rincón de Molino, N.º 394, de Rincón de Molino, N.º 395, de Rincón de Molino, N.º 396, de Rincón de Molino, N.º 397, de Rincón de Molino, N.º 398, de Rincón de Molino, N.º 399, de Rincón de Molino, N.º 400, de Rincón de Molino, N.º 401, de Rincón de Molino, N.º 402, de Rincón de Molino, N.º 403, de Rincón de Molino, N.º 404, de Rincón de Molino, N.º 405, de Rincón de Molino, N.º 406, de Rincón de Molino, N.º 407, de Rincón de Molino, N.º 408, de Rincón de Molino, N.º 409, de Rincón de Molino, N.º 410, de Rincón de Molino, N.º 411, de Rincón de Molino, N.º 412, de Rincón de Molino, N.º 413, de Rincón de Molino, N.º 414, de Rincón de Molino, N.º 415, de Rincón de Molino, N.º 416, de Rincón de Molino, N.º 417, de Rincón de Molino, N.º 418, de Rincón de Molino, N.º 419, de Rincón de Molino, N.º 420, de Rincón de Molino, N.º 421, de Rincón de Molino, N.º 422, de Rincón de Molino, N.º 423, de Rincón de Molino, N.º 424, de Rincón de Molino, N.º 425, de Rincón de Molino, N.º 426, de Rincón de Molino, N.º 427, de Rincón de Molino, N.º 428, de Rincón de Molino, N.º 429, de Rincón de Molino, N.º 430, de Rincón de Molino, N.º 431, de Rincón de Molino, N.º 432, de Rincón de Molino, N.º 433, de Rincón de Molino, N.º 434, de Rincón de Molino, N.º 435, de Rincón de Molino, N.º 436, de Rincón de Molino, N.º 437, de Rincón de Molino, N.º 438, de Rincón de Molino, N.º 439, de Rincón de Molino, N.º 440, de Rincón de Molino, N.º 441, de Rincón de Molino, N.º 442, de Rincón de Molino, N.º 443, de Rincón de Molino, N.º 444, de Rincón de Molino, N.º 445, de Rincón de Molino, N.º 446, de Rincón de Molino, N.º 447, de Rincón de Molino, N.º 448, de Rincón de Molino, N.º 449, de Rincón de Molino, N.º 450, de Rincón de Molino, N.º 451, de Rincón de Molino, N.º 452, de Rincón de Molino, N.º 453, de Rincón de Molino, N.º 454, de Rincón de Molino, N.º 455, de Rincón de Molino, N.º 456, de Rincón de Molino, N.º 457, de Rincón de Molino, N.º 458, de Rincón de Molino, N.º 459, de Rincón de Molino, N.º 460, de Rincón de Molino, N.º 461, de Rincón de Molino, N.º 462, de Rincón de Molino, N.º 463, de Rincón de Molino, N.º 464, de Rincón de Molino, N.º 465, de Rincón de Molino, N.º 466, de Rincón de Molino, N.º 467, de Rincón de Molino, N.º 468, de Rincón de Molino, N.º 469, de Rincón de Molino, N.º 470, de Rincón de Molino, N.º 471, de Rincón de Molino, N.º 472, de Rincón de Molino, N.º 473, de Rincón de Molino, N.º 474, de Rincón de Molino, N.º 475, de Rincón de Molino, N.º 476, de Rincón de Molino, N.º 477, de Rincón de Molino, N.º 478, de Rincón de Molino, N.º 479, de Rincón de Molino, N.º 480, de Rincón de Molino, N.º 481, de Rincón de Molino, N.º 482, de Rincón de Molino, N.º 483, de Rincón de Molino, N.º 484, de Rincón de Molino, N.º 485, de Rincón de Molino, N.º 486, de Rincón de Molino, N.º 487, de Rincón de Molino, N.º 488, de Rincón de Molino, N.º 489, de Rincón de Molino, N.º 490, de Rincón de Molino, N.º 491, de Rincón de Molino, N.º 492, de Rincón de Molino, N.º 493, de Rincón de Molino, N.º 494, de Rincón de Molino, N.º 495, de Rincón de Molino, N.º 496, de Rincón de Molino, N.º 497, de Rincón de Molino, N.º 498, de Rincón de Molino, N.º 499, de Rincón de Molino, N.º 500, de Rincón de Molino, N.º 501, de Rincón de Molino, N.º 502, de Rincón de Molino, N.º 503, de Rincón de Molino, N.º 504, de Rincón de Molino, N.º 505, de Rincón de Molino, N.º 506, de Rincón de Molino, N.º 507, de Rincón de Molino, N.º 508, de Rincón de Molino, N.º 509, de Rincón de Molino, N.º 510, de Rincón de Molino, N.º 511, de Rincón de Molino, N.º 512, de Rincón de Molino, N.º 513, de Rincón de Molino, N.º 514, de Rincón de Molino, N.º 515, de Rincón de Molino, N.º 516, de Rincón de Molino, N.º 517, de Rincón de Molino, N.º 518, de Rincón de Molino, N.º 519, de Rincón de Molino, N.º 520, de Rincón de Molino, N.º 521, de Rincón de Molino, N.º 522, de Rincón de Molino, N.º 523, de Rincón de Molino, N.º 524, de Rincón de Molino, N.º 525, de Rincón de Molino, N.º 526, de Rincón de Molino, N.º 527, de Rincón de Molino, N.º 528, de Rincón de Molino, N.º 529, de Rincón de Molino, N.º 530, de Rincón de Molino, N.º 531, de Rincón de Molino, N.º 532, de Rincón de Molino, N.º 533, de Rincón de Molino, N.º 534, de Rincón de Molino, N.º 535, de Rincón de Molino, N.º 536, de Rincón de Molino, N.º 537, de Rincón de Molino, N.º 538, de Rincón de Molino, N.º 539, de Rincón de Molino, N.º 540, de Rincón de Molino, N.º 541, de Rincón de Molino, N.º 542, de Rincón de Molino, N.º 543, de Rincón de Molino, N.º 544, de Rincón de Molino, N.º 545, de Rincón de Molino, N.º 546, de Rincón de Molino, N.º 547, de Rincón de Molino, N.º 548, de Rincón de Molino, N.º 549, de Rincón de Molino, N.º 550, de Rincón de Molino, N.º 551, de Rincón de Molino, N.º 552, de Rincón de Molino, N.º 553, de Rincón de Molino, N.º 554, de Rincón de Molino, N.º 555, de Rincón de Molino, N.º 556, de Rincón de Molino, N.º 557, de Rincón de Molino, N.º 558, de Rincón de Molino, N.º 559, de Rincón de Molino, N.º 560, de Rincón de Molino, N.º 561, de Rincón de Molino, N.º 562, de Rincón de Molino, N.º 563, de Rincón de Molino, N.º 564, de Rincón de Molino, N.º 565, de Rincón de Molino, N.º 566, de Rincón de Molino, N.º 567, de Rincón de Molino, N.º 568, de Rincón de Molino, N.º 569, de Rincón de Molino, N.º 570, de Rincón de Molino, N.º 571, de Rincón de Molino, N.º 572, de Rincón de Molino, N.º 573, de Rincón de Molino, N.º 574, de Rincón de Molino, N.º 575, de Rincón de Molino, N.º 576, de Rincón de Molino, N.º 577, de Rincón de Molino, N.º 578, de Rincón de Molino, N.º 579, de Rincón de Molino, N.º 580, de Rincón de Molino, N.º 581, de Rincón de Molino, N.º 582, de Rincón de Molino, N.º 583, de Rincón de Molino, N.º 584, de Rincón de Molino, N.º 585, de Rincón de Molino, N.º 586, de Rincón de Molino, N.º 587, de Rincón de Molino, N.º 588, de Rincón de Molino, N.º 589, de Rincón de Molino, N.º 590, de Rincón de Molino, N.º 591, de Rincón de Molino, N.º 592, de Rincón de Molino, N.º 593, de Rincón de Molino, N.º 594, de Rincón de Molino, N.º 595, de Rincón de Molino, N.º 596, de Rincón de Molino, N.º 597, de Rincón de Molino, N.º 598, de Rincón de Molino, N.º 599, de Rincón de Molino, N.º 600, de Rincón de Molino, N.º 601, de Rincón de Molino, N.º 602, de Rincón de Molino, N.º 603, de Rincón de Molino, N.º 604, de Rincón de Molino, N.º 605, de Rincón de Molino, N.º 606, de Rincón de Molino, N.º 607, de Rincón de Molino, N.º 608, de Rincón de Molino, N.º 609, de Rincón de Molino, N.º 610, de Rincón de Molino, N.º 611, de Rincón de Molino, N.º 612, de Rincón de Molino, N.º 613, de Rincón de Molino, N.º 614, de Rincón de Molino, N.º 615, de Rincón de Molino, N.º 616, de Rincón de Molino, N.º 617, de Rincón de Molino, N.º 618, de Rincón















# DIRECCION DE PAVIMENTACION DE SANTIAGO

La I. Municipalidad de Santiago ha efectuado la pavimentación de aceras y calzadas en las calles: AURELIO DIAZ MEZA, entre Maipo y Víctor Cuccuini; ALBANO, entre Víctor Cuccuini y Patria Vieja; CAMPINO, entre Avenida México y Víctor Cuccuini; BELLAVISTA, entre Recoleta y Fernando Manterola.

Esta Dirección, en cumplimiento a lo establecido en el Art. 48 de la Ley 11.150, sobre Pavimentación de Santiago, pone en conocimiento de los propietarios de dichos predios, que las dimensiones de los frentes y prorrates de superficie, que en conformidad a la Ley, les corresponde pagar por las obras de pavimentación, arrojan los resultados que a continuación se indican:

PREDIO	N.º	PROPIETARIO	FRENTE	SUPERFICIE
PRORRATEO DE SUPERFICIE DE CALLE AURELIO DIAZ MEZA ENTRE MAIPO Y VICTOR CUCCUINI.				
FAENA N.º 6197				
MAIPO Y EINSTEIN				
(COSTADO ORIENTE)				
Maipo	193	Carlos Della Rosa	41,00	143,50
A. D. Mesa	2329	Luis Ramírez	16,60	58,10
Einstein	200	José M. Castro	25,50	89,60
TOTALES			83,20	291,20
MAIPO Y PASAJE LECAROS				
(COSTADO PONIENTE)				
A. D. Mesa	2216	Enrique Troncoso	20,70	72,45
A. D. Mesa	2212	Della Troncoso	9,00	31,50
A. D. Mesa	2226	Manuel Martínez	9,30	32,55
TOTALES			39,00	136,50
PASAJE LECAROS Y AV. EINSTEIN				
(COSTADO PONIENTE)				
A. D. Mesa	2230	Eduardo Peña	10,00	35,00
A. D. Mesa	2268	Isabelita Metodista	8,65	30,28
Einstein	202	Luis Bacigalupo	20,30	71,05
TOTALES			38,95	136,33
EINSTEIN Y LIRCAY				
(COSTADO ORIENTE)				
Einstein	189	Juana vda de Papetto	33,50	117,25
Lircay	193	Rafael Frutos	33,60	117,60
TOTALES			67,10	234,85
EINSTEIN Y LIRCAY				
(COSTADO PONIENTE)				
A. D. Mesa	2301	Enrique Cárdenas	24,20	84,70
A. D. Mesa	2372	Rosario Vargas	9,20	32,20
Lircay	204	Pedro Parra	33,90	118,55
TOTALES			67,30	235,55
LIRCAY Y AV. ROBLES				
(COSTADO ORIENTE)				
Lircay	199	Julia Soto	16,80	58,80
A. D. Mesa	2329	Suc. Palma Lagos	16,55	58,93
Av. Robles	200	Felisa vda. de Ravera	33,30	117,25
TOTALES			67,15	235,03
LIRCAY Y AV. ROBLES				
(COSTADO PONIENTE)				
A. D. Mesa	2316	Primitivo Leal	34,00	119,00
A. D. Mesa	2495	Fernando Barrera	35,00	115,50
TOTALES			69,00	234,50
AV. ROBLES Y V. CUCCUINI				
(COSTADO ORIENTE)				
Av. Robles	197	Berta Vergara	24,00	84,00
A. D. Mesa	2443	Miguel Vergara	9,15	32,03
A. D. Mesa	2473	Raquel Avila	17,30	60,55
V. Cuccuini	198	Carlos González	16,10	55,25
TOTALES			66,55	232,83
AV. ROBLES Y V. CUCCUINI				
(COSTADO PONIENTE)				
Av. Robles	207	María Pacheco	25,50	89,25
A. D. Mesa	2442	Enrique Belénar	8,25	28,88
A. D. Mesa	2465	Lidia López	10,40	36,40
V. Cuccuini	200	Nemesia Campos	22,90	80,15
TOTALES			67,05	234,68
PRORRATEO DE SUPERFICIE DE CALLE AV. ALBANO ENTRE V. CUCCUINI Y PATRIA VIEJA.				
FAENA N.º 6196				
V. CUCCUINI Y ROBLES				
(COSTADO PONIENTE)				
V. Cuccuini	402	Suc. Quetzada L.	31,20	113,70
Av. Robles	401	José Guzmán	33,80	118,30
TOTALES			65,00	232,00
V. CUCCUINI Y ROBLES				
(COSTADO ORIENTE)				
Av. Albano	2545	Suc. Eduardo Domínguez	33,75	118,13
Av. Robles	395	Pedro Saavedra	33,25	116,37
TOTALES			67,00	234,50
AV. ALBANO ENTRE ROBLES Y LIRCAY				
(COSTADO PONIENTE)				
Av. Robles	402	Aida Cornejo	33,30	116,55
Av. Albano	2342	Jorge Vascón	14,20	49,70
Av. Lircay	401	María Santa	18,80	65,80
TOTALES			66,30	232,05
AV. ROBLES Y AV. LIRCAY				
(COSTADO ORIENTE)				
Av. Robles	398	Julio Cabrera	33,30	116,55
Av. Albano	2341	Florindo Figueroa	33,00	115,50
TOTALES			66,30	232,05
AV. LIRCAY Y AV. EINSTEIN				
(COSTADO PONIENTE)				
Av. Albano	2298	Perla de Ohlbaum	33,50	117,25
Av. Einstein	411	Florindo Encina	33,70	117,95
TOTALES			67,20	235,20
AV. LIRCAY Y AV. EINSTEIN				
(COSTADO ORIENTE)				
Av. Albano	2277	Miguel Aguiló	33,50	117,25
Av. Albano	2273	Nicolás Dagach	33,40	116,90
TOTALES			66,90	234,15
AV. EINSTEIN Y MAIPO				
(COSTADO PONIENTE)				
Av. Einstein	404	José M. Claverías	21,00	73,50
Av. Albano	2234	María Arpe	10,20	35,70
Av. Albano	2226	Miguel Bahamondes	10,20	35,70
Av. Albano	2220	Luis Valderrama	20,00	70,00
Maipo	419	Manuel Arévalo	22,00	77,00
TOTALES			83,40	291,90
AV. EINSTEIN Y MAIPO				
(COSTADO ORIENTE)				
Av. Albano	2233	Emiliano Rivera	42,20	148,05
Av. Albano	2279	Ricardo Carreño	11,60	40,60
Av. Albano	2213	Luis Ravié	10,20	35,70
Maipo	394	Rosa Aedo	19,70	68,95
TOTALES			83,80	293,30
AV. MAIPO Y MEXICO				
(COSTADO PONIENTE)				
Maipo	405	Gustavo Salinas	32,50	113,75
Av. Albano	2140	Salinas Herrera	34,40	120,40
TOTALES			66,90	234,15

PREDIO	N.º	PROPIETARIO	FRENTE	SUPERFICIE
PRORRATEO DE SUPERFICIE DE CALLE CAMPINO ENTRE AVENIDA MEXICO Y V. CUCCUINI				
FAENA N.º 6199				
PATRIA VIEJA Y AVENIDA MEXICO				
(COSTADO ORIENTE)				
P. Vieja	285	Suc. Barrera Urbina	47,60	168,00
Campino	2049	Adelina Muñoz	8,80	30,68
Campino	2077	J. Vecinos Vista Hermosa	10,40	36,40
Campino	2073	Agustín Vidaurte	8,80	30,68
Campino	208	Carlos Albornoz	17,20	60,32
TOTALES			92,80	326,08
PATRIA VIEJA Y AVENIDA MEXICO				
(COSTADO PONIENTE)				
Campino	2030	Manuel Silva	23,70	82,80
Campino	2032-34	Auristela Faundez	20,55	71,98
Campino	2050-92	Juana Pereira	45,10	157,85
TOTALES			89,35	312,63
MEXICO Y MAIPO				
(COSTADO ORIENTE)				
Campino	2111-43	Hogar Español	33,50	117,25
Campino	2151	Francisco Castillo	33,50	117,25
TOTALES			67,00	234,50
MEXICO Y MAIPO				
(COSTADO PONIENTE)				
Campino	2110	Suc. Rivas Avila	33,80	118,13
Maipo	302	Jaime Encina Rosa Rocotti	33,20	116,37
TOTALES			67,00	234,50
MAIPO Y PASAJE LECAROS				
(COSTADO ORIENTE)				
Campino	2213	Fanny Ramírez	29,40	102,60
Campino	2233	Humberto Montenegro	9,80	34,30
TOTALES			39,20	136,90
P. LECAROS Y AV. EINSTEIN				
(COSTADO ORIENTE)				
Campino	2253	Fernán Puentes	9,50	33,25
Campino	2237	Dominga Azocar	7,90	27,19
Einstein	298	Arnaldo Heremmann	21,70	76,00
TOTALES			39,10	136,44
MAIPO Y EINSTEIN				
(COSTADO PONIENTE)				
Maipo	301	José Bataller	31,60	110,56
Einstein	300	Ernesto Ravera	42,20	148,05
TOTALES			73,80	258,61
EINSTEIN Y LIRCAY				
(COSTADO ORIENTE)				
Campino	2263	Luis Guajardo	33,80	118,13
Campino	2281	Lidia Dombe	9,45	33,08
Lircay	296	Marta Ulloa	24,10	83,16
TOTALES			67,35	234,37
EINSTEIN Y LIRCAY				
(COSTADO PONIENTE)				
Einstein	303	Estanislao Sikorsky	33,80	118,13
Campino	2350	Segundo Espinoza	8,80	30,68
Campino	2388	Yolanda Mora	8,70	30,57
Campino	2396	Alfonso Palma	15,80	55,32
TOTALES			67,20	234,70
LIRCAY Y ROBLES				
(COSTADO ORIENTE)				
Lircay	291	Rosa v. de Romero	33,60	117,95
Campino	2375	Felipe Jiménez	33,50	117,25
TOTALES			67,10	235,20
LIRCAY Y ROBLES				
(COSTADO PONIENTE)				
Campino	2332	T. J. Guevara	26,10	90,36
Campino	2350	Andrés A. Muria	7,20	25,20
Campino	2456	T. J. Guevara	33,70	117,95
TOTALES			67,00	233,51
ROBLES Y V. CUCCUINI				
(COSTADO ORIENTE)				
Campino	2554	Cristina Ortiz	23,70	82,80
Campino	2556	Lucrecia Guzmán G.	10,00	35,00
Campino	2457	Luisa Adame	9,50	33,25
Campino	2485	Julio Franchini	8,80	30,68
V. Cuccuini	294	Miguel Contreras	15,00	51,75
TOTALES			67,10	233,48
ROBLES Y V. CUCCUINI				
(COSTADO PONIENTE)				
Robles	327	Adriana Cerda	33,80	118,13
Campino	2458	María Romero	7,20	25,20
Campino	2460	Brunilda Falcón	10,30	36,06
Campino	2596	Uberlinda Valdés	15,90	55,76
TOTALES			67,20	235,15
PRORRATEO DE SUPERFICIE DE CALLE BELLAVISTA ENTRE RECOLETA Y FERNANDO MANTEROLA				
FAENA N.º 5711/3				
RECOLETA Y FLORIDA				
(COSTADO NORTE)				
Recoleta	55	Banco del Estado	20,30	71,05
Bellavista	575	Suc. Abate	12,10	42,36
Bellavista	571	Lucía Almeyda	12,10	42,36
Bellavista	551	Fernando Pacheco	12,10	42,36
Bellavista	529	Roberto Briceño	12,10	42,36
Bellavista	521	José Zarhi	14,70	51,47
Bellavista	511-05	Roberto Masuh	10,15	35,53
TOTALES			91,65	327,53
TOTALES				
Direcc. Pavim. Santiago				



N.º	PROPIETARIO	FRENTE	SUPERFICIE
<b>FLORIDA Y PATRONATO (COSTADO NORTE)</b>			
495	Caja EE. PP.	9.10	54.60
483	Maria Teresa Campos	19.55	117.90
469	Esther Peña	9.70	58.20
465	Salomé Corona	9.35	56.10
453	Sara Iglesias	9.90	58.80
449	Alfonso Ubilla	10.35	62.10
441	Javier Bascuñán	12.35	74.10
439	Juvenal Rubio	11.85	71.10
429	Com. Escalona A.	16.55	99.30
419	Nilla Barrientos	10.75	64.50
407	Nilla Barrientos	9.55	53.30
401	TOTALS	125.00	750.00
	Direcc. Pavim. Santiago		250.00
<b>PATRONATO Y LORETO (COSTADO NORTE)</b>			
395	Maria Catán	11.40	68.40
385	Luis Verdugo	8.60	50.60
377	Rosario Campos	15.90	95.40
367	Berta Rodríguez	7.35	44.10
359	Delia Valenzuela	7.30	43.80
357	Maria Naranjo	7.90	45.60
347	Esther Zarhi	12.70	76.20
331	José Zarhi	13.90	83.40
315	Varios Propietarios	26.30	157.80
295	Carlos Zarhi	14.90	89.40
291	Corina Urbina	7.80	46.80
279	Juan Salim	11.80	70.80
269	Charles Huster	9.00	54.00
263	Joaquín Torrealba	15.75	94.50
245	Donato Martínez	7.50	45.00
241	Ignacio E. García	9.00	54.00
237	Alejandro Schadrini	9.35	56.10
231	Esther Zarhi	14.00	84.00
221-15	Suc. Gabriel Hales	10.70	64.20
211	Alberto Melkonian	17.50	105.00
	TOTALS	242.35	1.454.10
	Dirección Pavimentación Santiago		412.00
<b>LORETO Y BOMBERO NÚÑEZ (COSTADO NORTE)</b>			
13	Jaime Antúnez	4.40	26.40
103	Suc. Maturana	13.95	83.70
180	Elisa Ramírez	9.95	59.70
185	Féctor Fernández	17.15	102.90
179	Vicior Yañiz	17.50	105.00
175	Basilio Yañiz	8.25	49.50
173	Victorino Saavedra	8.10	48.60
171	Alfredo Villalá	17.85	107.10
167	Horsv Berndorf	10.00	60.00
165	Emilio Blarini	10.95	65.70
161-51	Caja EE. Municipales	45.40	272.40
149	Sara Flores	15.60	93.60
	TOTALS	179.10	1.074.60
<b>BOMBERO NÚÑEZ Y PURISIMA (COSTADO NORTE)</b>			
1 al 3	Raúl Rosenberg	9.75	58.50
s.n.	Alberto Vargas	46.85	281.10
133	David Levy	14.80	88.80
103	Casa Purisima	90.00	540.00
	TOTALS	161.40	968.40
<b>PURISIMA Y SIGLO VEINTE (COSTADO NORTE)</b>			
97	Rosa Bucksbaum	16.25	97.50
89	David Ortega	11.95	71.70
87	Suc. Luis Martínez	19.80	118.80
77	Eduardo Murua	16.70	100.20
73	Luis Cerda	15.45	92.70
67	Lillian Unwin	23.60	141.60
51	Mariana Astaburuaga	22.90	137.40
	TOTALS	126.65	759.90
<b>SIGLO VEINTE Y PÍO NONO (COSTADO NORTE)</b>			
49 al 1	Monasterio Las Victorias	132.60	801.60
	TOTALS	132.60	801.60
<b>RECOLETA Y FLORIDA (COSTADO SUR)</b>			
s.n.	Cuerpo Bomberos Santiago	30.00	180.00
588-10	Escuela Dental U. de Chile	77.35	464.10
	TOTALS	107.35	644.10
<b>FLORIDA Y PATRONATO (COSTADO SUR)</b>			
479	Suc. Andrés Toledo	23.90	143.40
467	Daniel García	17.00	102.00
449	Maria de Zepeda	34.40	206.40
435	José Blázquez	17.80	106.80
415	Marcela v. de Hot	23.65	141.90
	TOTALS	116.75	700.50
<b>PATRONATO Y BANCO DE CHILE (COSTADO SUR)</b>			
383-49	Varios Propietarios	81.15	486.90
	TOTALS	81.15	486.90
<b>BANCO DE CHILE Y LORETO (COSTADO SUR)</b>			
298	Fide Robba	12.15	72.90
220-84	Universidad Católica	12.10	72.60
282	Octavio Lafont	12.10	72.60
268	Jack Jaime	24.20	145.20
256	Com. Bellavista	11.70	70.20
244	Juan Carbo	11.95	71.70
234	Rita Verseruelo	12.40	74.40
220	Com. Bellavista	23.75	142.50
22	Isaac Abusleme	19.75	118.50
	TOTALS	140.10	840.60
<b>LORETO Y PURISIMA (COSTADO SUR)</b>			
180	Ministerio Tierras y Colonización	197.80	1.186.80
134	Municipalidad de Santiago	36.15	216.90
	TOTALS	233.95	1.403.70
	Dirección Pav. Stgo.	109.95	1.127.60
	Municipalidad Santiago		219.90
<b>PURISIMA Y PÍO NONO (COSTADO SUR)</b>			
	Dirección Pav. de Stgo.	286.80	1.720.80
	Municipalidad Santiago		608.02
<b>PÍO NONO Y CONSTITUCION (COSTADO NORTE)</b>			
08	Carlos Correa	16.75	100.50
022	Rosa Opazo	8.80	51.60
018	Eusebio Latorre	8.35	50.10
044	Agustín Bonetti	15.50	93.00
050	Rosa Carreño	8.05	48.30
096	Donaldis Gutiérrez	7.85	47.10
074	Arturo Escobar	8.00	48.00
080	Carmela Castro	8.00	48.00
092	Oscar Señoret	15.15	90.90
	TOTALS	96.25	577.50
	Direcc. Pav. Santiago		118.50
<b>CONSTITUCION Y MALLINKRODT (COSTADO NORTE)</b>			
0112	Charles Boetsch	20.00	120.00
0126	Alvaro Vergara	10.55	63.30
0134	Juana Troncoso	10.00	60.00
0142	Aida Toro	9.00	54.00
0148	Irma de Medrado	9.00	54.00
0160	Maria Mardones	18.25	109.50
0168	Caja Benef. S. S. S.	9.15	54.90
0174	S. N. S.	9.00	54.00
0182	Ramón Dalls	10.60	63.60
0190	Romero Yañez	8.30	49.80
0196	Abraham Bello	9.70	58.20
	Eduardo Araya	10.70	64.20
	TOTALS	134.25	805.50
	Dirección Pav. Santiago		161.10

PREDIO	N.º	PROPIETARIO	FRENTE	SUPERFICIE
<b>MALLINKRODT Y ISABEL RIQUELME (COSTADO NORTE)</b>				
Bellavista	0202	Colegio M. Inmaculada	107.00	642.00
Bellavista	0258	José Camelo	12.00	72.00
Bellavista	0264	Horacio del Orto	18.00	108.00
Bellavista	0268	Colegio M. Inmaculada	4.15	24.90
Bellavista	0272	Adrian Araya	15.70	94.20
Bellavista	0284	Arturo González	15.35	92.10
Bellavista	0288	Humberto Saffie	12.00	72.00
Bellavista	0296	Maria Lledo	11.85	71.10
	TOTALS		196.05	1.176.30
	Direcc. Pav. Santiago			235.28
<b>ISABEL RIQUELME Y SALVADOR DONOSO (COSTADO NORTE)</b>				
Bellavista	0310	Noella Vial	10.50	63.00
Bellavista	0318	Teresa Model	10.15	60.90
Bellavista	0330	Mayer Levy	10.20	61.20
	TOTALS		30.85	185.10
	Direcc. Pav. Santiago			37.02
<b>SALVADOR DONOSO Y PUNTA ARENAS (COSTADO NORTE)</b>				
Bellavista	0334	Pedro Angeloni	13.20	79.20
Bellavista	0344	Mario Castro	9.85	59.10
Bellavista	0354	Patricio Lovazzani	14.20	85.20
	TOTALS		37.25	223.50
	Direcc. Pav. Santiago			44.70
<b>PUNTA ARENAS Y CAPELLAN ABARZUA (COSTADO NORTE)</b>				
Bellavista	0360	Felia Saffie	7.35	44.10
Bellavista	0368	Raquel Ossa	10.35	62.10
Bellavista	0374	Josefina Rojas	11.50	69.10
Bellavista	0390	Juan Montal	12.70	76.20
	TOTALS		41.90	251.40
	Direcc. Pav. Santiago			50.28
<b>CAPELLAN ABARZUA Y OBISPO CASANOVA (COSTADO NORTE)</b>				
Bellavista	0410	Leonardo Lobezano	15.50	93.00
Bellavista	0430	Vicente Palma	13.40	80.40
Bellavista	0448	Juan Yelencio	14.00	84.00
	TOTALS		42.90	257.40
	Direcc. Pav. Santiago			51.48
<b>ARZOBISPO CASANOVA Y MELCHOR CONCHA (COSTADO NORTE)</b>				
Bellavista	0470-98	Lorenzo Cruzat	40.00	240.00
	Dirección de Pav. Stgo.			46.00
<b>MELCHOR CONCHA Y MONTECARLO (COSTADO NORTE)</b>				
Bellavista	0504	Guillermo Guzmán	10.60	63.60
Bellavista	0512	Carmela Givovich	10.70	64.20
Bellavista	0520	Loreto Baeza	10.00	60.00
Bellavista	0528	Rosa Azari	17.35	104.10
Bellavista	0530	Concepción Saldivia	78.70	472.20
Bellavista	0594	Carmelita de Sta. Teresa	18.00	108.00
	TOTALS		145.35	872.10
	Dirección de Pav. Stgo.			174.42
<b>MONTECARLO Y BELLAVISTA (COSTADO NORTE)</b>				
Bellavista	0732	María Helgadottir	70.00	420.00
	TOTALS		70.00	420.00
	Dirección de Pav. Stgo.			77.00
<b>PÍO NONO Y ALBERTO REYES (COSTADO SUR)</b>				
Bellavista	047	Univ. de Chile	53.30	319.80
Bellavista	053-0165	Empresa Zig-Zag	144.40	866.40
	TOTALS		202.70	1.216.20
<b>ALBERTO REYES Y ERNESTO REYES (COSTADO SUR)</b>				
Bellavista	0175	Ramón Calciná	8.00	48.00
Bellavista	0183	Dante Zambra	7.90	47.40
Bellavista	0189	Eduardo Spencer	4.40	26.40
Bellavista	0195	H. González	10.10	60.60
Bellavista	0199	Benjamin Andrade	11.75	70.50
Bellavista	0203	Corina Benedet	9.25	55.50
Bellavista	0207	Washington Jara	9.40	56.40
Bellavista	0211	Francisco Rodríguez	10.10	60.60
Bellavista	0217	Carlos Lagos	13.90	83.40
	TOTALS		84.80	508.80
<b>ERNESTO REYES Y CARLOS WALKER (COSTADO SUR)</b>				
Bellavista	0235	Maria Agüero	14.00	84.00
Bellavista	0259	Juan Marinetti	61.30	367.80
Bellavista	0287	Alberto Hamule	32.00	192.00
Bellavista	0291	Carlos Araya	14.70	88.20
	TOTALS		112.00	672.00
<b>CARLOS WALKER Y RUIZ DE GAMBOA (COSTADO SUR)</b>				
Bellavista	0303	Emilio Gaete	10.00	60.00
Bellavista	0305	Alfredo Plá	5.10	30.60
Bellavista	0311	Gregorio González	10.20	61.20
Bellavista	0313	Soc. Socorros Mutuos	10.40	62.40
Bellavista	0321	Eduardo Ballester	10.10	60.60
Bellavista	0329	Raúl Villouta	10.20	61.20
Bellavista	0335	Olga Ramírez	10.10	60.60
Bellavista	0337	Antonio Papio	14.95	89.70
Bellavista	0343	Olga Hernández	8.40	50.40
Bellavista	0349	Maria Rivera	7.50	45.00
Bellavista	0351-53	Rosa Lillo	6.70	40.20
Bellavista	0357	Manuel Herz	8.00	48.00
	TOTALS		111.95	671.70
<b>RUIZ DE GAMBOA Y CAPELLAN ABARZUA (COSTADO SUR)</b>				
Bellavista	0373	Maria Correa	17.30	103.80
Bellavista	0379	Corina Bargasuelo	14.40	86.40
Bellavista	0385	José Vergara	7.65	45.90
Bellavista	0393	Federico Capallero	7.55	45.30
Bellavista	0395	Bernardino Abarzua	11.30	67.80
	TOTALS		51.20	309.20
<b>CAPELLAN ABARZUA Y MAGALLANES (COSTADO SUR)</b>				
Bellavista	0415	Primerito S. Cristóbal	91.80	550.80
Bellavista	0487	Pedro Alexabala	10.30	61.80
Bellavista	0495	Rafael Cristóbal	7.00	42.00
Bellavista	0499	Teodoro Herber	8.80	52.80
Bellavista	0503	Vicente Jallile	10.50	63.00
Bellavista	0505	Cia. de Electricidad	8.60	51.60
Bellavista	0507	Empresa Zig-Zag	10.65	63.90
Bellavista	0533	Sergio Oliva	8.00	48.00
Bellavista	0537	Carmen Cox	8.00	48.00
Bellavista	0543	Elena Costa	15.15	90.90
Bellavista	0557	Miguel Hermosilla	12.50	75.00
	TOTALS		189.30	1.135.80
<b>MAGALLANES Y BELLAVISTA (COSTADO SUR)</b>				
Bellavista	0573	Valentín Espinoza	24.80	148.80
Bellavista	0585	Angel Hortal	25.15	150.90
	TOTALS		49.95	299.70
<b>BELLAVISTA Y FERNANDO MANTEROLA (COSTADO PONIENTE)</b>				
Bellavista	0589	Angel Hatal	16.75	100.50
Bellavista	0603-01	René Maalouf	10.10	60.60
Bellavista	0607-09	Juan Elgueta	10.75	64.50
Bellavista	0611-21	Marcelo Montalva	20.30	121.80
Bellavista	0639-43	Rebeca Mackenna	16.20	97.20
	TOTALS		74.10	444.60

Los reclamos sobre estas cifras deberán presentarse por escrito a la Dirección de Pavimentación de Santiago, calle Valentín Letelier N° 13, dentro de 15 días a contar desde la primera publicación. La falta de presentación oportuna dará por aceptados las dimensiones de los frentes y prorraños respectivos. Los cobros serán formulados una vez concluido el plazo de publicación.

EL DIRECTOR DE PAVIMENTACION DE SANTIAGO



APROBADO POR BANCO MUNDIAL:

# PRESTARAN A CHILE US\$ 2.750.000 PARA ESPECIALIZAR MANO DE OBRA

ESTE ES EL PRIMER PRESTAMO DE ESE ORGANISMO PARA EL DESARROLLO DE RECURSOS HUMANOS EN AMERICA LATINA

WASHINGTON, 11 (UPI). — El Banco Mundial anunció hoy la aprobación de un préstamo de 2.750.000 dólares para la ampliación de la enseñanza de oficios en Chile.

Este es el primer préstamo que el Banco hace para el desarrollo de los recursos humanos en América Latina y

el primero que concede en parte alguna del mundo para la instrucción práctica de adultos.

Los fondos se emplearán en la construcción y dotación de escuelas de oficios para unos 14.000 obreros al año. Esas escuelas ofrecerán al trabajador la oportunidad de aumentar su competencia y productividad en indus-

trias como la metalúrgica, mecánica, electrónica, maquilación agrícola y minería.

Un portavoz del Banco expresó que el programa facilitará a Chile una buena parte de la mano de obra especializada que necesita para su desenvolvimiento industrial. Al mismo tiempo, la especialización permitirá al obrero conseguir mayores salarios.

El prestatario es la Corporación de Fomento de la Producción (CORFO), de Chile, la cual canalizará los fondos, por medio de su oficina "Servicio de Cooperación Técnica", para financiar el programa de adiestramiento práctico.

El portavoz del Banco declaró que pese a la larga historia de Chile en materia de instrucción pública y su alto

nivel de alfabetización, el sistema escolar chileno no ofrece enseñanza práctica de oficios con la amplitud y diversidad que necesita para sostener y ampliar su crecimiento industrial.

En las nuevas escuelas podrán inscribirse las personas que ya están en la industria y quieren complementar sus conocimientos. La selección de estudiantes se efectuará sobre la base de la "capacidad" y motivación del "candidato", añadió el portavoz bancario.

La Oficina Internacional de Trabajo colaboró con el Ser-

## REFUERZAN UNIDAD DE CRISTIANDAD CON CREACION DE UN CENTRO DE ESTUDIOS

GINEBRA, 11. — (ANSA). — Con la reciente creación de un centro de estudios común entre las iglesias cristianas, la iniciativa ecuménica de la unidad espiritual de la cristiandad ha dado un paso adelante. El organismo permanente de contacto con la Iglesia católica se originó en el Consejo Mundial de la Iglesia, una organización que agrupa a las más importantes iglesias protestantes y ortodoxas, y en el Vaticano la Iglesia católica con explícita satisfacción.

Otro paso decisivo fue cumplido días atrás cuando el Vaticano, al constituir un grupo mixto de trabajo para estudiar las posibilidades de colaboración entre las confesiones.

Ahora bien, mientras el diálogo de las iglesias cristianas avanza en un clima de entendimiento mutuo, los ortodoxos, aunque entre ellos y el Vaticano se han establecido más puntos de contacto, ellos mismos se encuentran en los países comunistas de Europa.

Las Iglesias ortodoxas, en su gran mayoría, no necesariamente adecuan su postura política a la política del Vaticano con la política de los países en que operan, y especialmente en el caso de la Iglesia Ortodoxa Rusa, dada la influencia que el patriarcado ruso ejerce sobre algunas Iglesias nacionales ortodoxas del mundo socialista.

Los gobernantes de los países comunistas no por menos de ver con recelo cualquier tentativa de frente religioso unido, dado que ello constituye un desafío científico y renegado de toda idea metafísica.

## VIOLENTA OFENSIVA MILITAR PERUANA CONTRA GUERRILLAS

LIMA, 11. — (UPD). — Tropas del Ejército, la Guardia Republicana y la policía, con apoyo de aviones de caza y bombarderos, han lanzado una violenta ofensiva contra los grupos dispersos de guerrilleros que están dirigiéndose hacia la selva, en varias direcciones al nordeste y sudeste de Pucallpa, el cuartel general de los insurgentes comunistas ocupado después de sangrienta refriega al principio del presente mes.

La nueva ofensiva se desató después que los guerrilleros que operan en la zona de Satipo, unos 140 kilómetros al norte de Pucallpa y unos 310 kilómetros al este de Lima, dieron muerte a tres miembros de una patrulla policial en otra emboscada tendida el martes último.

Simultáneamente las fuerzas del Gobierno, que han perdido 19 hombres desde el 2 de julio, están persiguiendo a otros grupos extremistas que huían por los sectores de Rosario, Pampa y Huancamayo.

El sector donde actualmente

se desarrollan las operaciones está situado en las cabeceras de la selva amazónica, en la vertiente oriental de los Andes peruanos, entre los Departamentos de Junín, Huancavelica, Ayacucho y Cuzco.

El número de bajas de los guerrilleros en los últimos 40 días llega oficialmente a 15, pero es probable que esta cifra sea mucho mayor. Informaciones periodísticas dan cuenta que los insurgentes han sufrido "bajas considerables" en los últimos encuentros con las fuerzas del Ejército y por efectos de los bombardeos de la aviación.

Esas informaciones indican que ayer, en el curso de la ofensiva descargada en el sector de Satipo, tres cazas y una escuadrilla de bombarderos bombardearon las posiciones de los guerrilleros y que el número de bajas sufrido por éstos "es muy elevado".

Los aviones están operando desde el aeropuerto de Jauja.

## TERREMOTO EN EL PACIFICO SUR REGISTRARON SISMOGRAFOS

BERKELEY (California), 11 (UPI). — La Estación Sismográfica de la Universidad de California informó esta noche que había registrado un violento temblor de tierra, cuyo epicentro estaría en la zona del Pacífico Sur.

Un vocero del laboratorio dijo que el temblor se produjo a las 3.44 P.M., hora del oeste, y que el epicentro estaba situado a 9.400 kilómetros del sismógrafo, posiblemente en las inmediaciones de las islas Salomón.

## Cohete norteamericano explora el camino a la Luna de nave cósmica

CON EXITO FUE LANZADO ATLAS-CENTAURUS QUE COSTO 500 MILLONES DE DOLARES

CABO KENNEDY, 11. — (UPI). — Un cohete Atlas-Centaurus lanzó hoy hacia una luna imaginaria una nave espacial simulada, en un simulacro perfecto del primer lanzamiento que los Estados Unidos harán en el próximo otoño, enviando hacia la Luna un navío cósmico explorador.

El brillante éxito significó un ajetreo magnífico para

el Centauro, que costó más de 500 millones de dólares en su desarrollo.

El poderoso cohete envió hacia un punto imaginario, ubicado a unos 384.000 kilómetros en el espacio cósmico, un modelo explorador de una tonelada que habrá de viajar 63 horas para cumplir su cometido.

El cohete Centauro había te-

El cohete mismo tuvo un comportamiento perfecto en su vuelo de 11 minutos hacia el espacio exterior.

Al final de él saltó desde la plataforma superior su simu-

lada carga útil, en una maniobra automática que aseguró su ruta a la nave lunar.

Al lograr el más grande éxito en la historia de los Centauros, el cohete lanzado esta

## BRASIL COMPARTE POSICION CHILENA DE FORMAR UN MERCADO COMUN EN AMERICA LATINA

Declaración del Gobierno del Presidente Castello Branco pone término a una tendenciosa campaña destinada a crear problemas entre ambos países. — Declaración oficial entregó ayer la Cancillería

La Cancillería, a través de una declaración oficial, expresó la satisfacción del Gobierno frente a la actitud de rechazo del Gobierno del Brasil, a tendencias informaciones que indicaban un posible antagonismo de ambos países respecto a la política planteada en numerosos oportunidades por el Presidente Frei, sobre la Integración Económica.

El texto del comunicado oficial expresa la siguiente: "El Gobierno de Chile ha tomado nota con satisfacción de la declaración de la Cancillería del Brasil, al desmentir que existían posiciones antagonistas entre ambos países con respecto a la integración económica latinoamericana, y es de suma importancia que el Brasil considere como una imperiosa necesidad la formación de un Mercado Común entre los países latinoamericanos."

"Esta declaración oficial es particularmente oportuna, pues pone término a una tendenciosa campaña de cierta prensa interesada en crear problemas artificiales entre países amigos."

"El comunicado de la Cancillería brasileña confirma el

interés por la cooperación entre ambas naciones en la aceleración de la integración para llegar a la formación de un Mercado Común. Se cumple así el objetivo de la iniciativa del Presidente Frei, al solicitar a cuatro destacados americanos su opinión sobre los medios para conseguir esas finalidades, cual fue el de proponer un debate continental sobre tan urgente materia, sin desconocer la utilidad de lo ya realizado ni de los instrumentos existentes."

"Lo que al Gobierno chileno interesa no es imponer una determinada solución, sino poner de relieve la urgencia de la integración, la lentitud con que se está procediendo y la necesidad de buscar, entre todos los interesados, con lealtad y franqueza, las fórmulas que la hagan fructífera."

"La actitud adoptada por el Gobierno del Brasil, constituye un paso decisivo en este sentido, y, unida a la actitud a la que expresaron otros gobiernos al Presidente Frei, durante las conversaciones tenidas durante su gira, abren muy favorables perspectivas para iniciar un proceso de trascendentes y benéficas consecuencias para los pueblos latinoamericanos."

## CONVENCION NACIONAL DE CAMARAS Y ASOCIACIONES DE COMERCIO

HOTEL CARRERA, 12 AL 14 DE AGOSTO DE 1965

SE INICIA HOY A LAS 11.30 HORAS CON LA SESION INAUGURAL, A LA QUE ASISTIRAN SU EXCELENCIA EL PRESIDENTE DE LA REPUBLICA, SEÑOR EDUARDO FREI, Y REPRESENTANTES DE LOS PODERES PUBLICOS.

Usarán de la palabra el Presidente de la Cámara Central de Comercio de Chile, don Benjamín Aguirre A., quien inaugurará la Convención, y el Ministro de Economía, señor Domingo Santa María, en representación del Gobierno.

Los discursos serán transmitidos por las siguientes emisoras:

El Salitre, de Iquique  
Norte, de Antofagasta  
Cooperativa de Valparaíso  
Cooperativa de Santiago  
Córdon, de Concepción

Lautaro, de Talca  
Sur, de Valdivia  
Cautín, de Temuco  
Sago, de Osorno  
Llanquihue, de Puerto Montt  
Polar, de Punta Arenas

CAMARA CENTRAL DE COMERCIO DE CHILE

## EMPRESA DE AGUA POTABLE DE SANTIAGO

Registro de proponentes por suministro de equipos de radiocomunicaciones en VHF-FM y/o SSB

Las bases para inscripción en este Registro pueden ser retiradas en la Oficina de Partes de la Empresa, Avenida Bulnes 129, 5.º piso.

Los solicitantes de inscripción deberán entregar sus antecedentes en la misma Oficina de Partes, a nombre de Administrador de la Empresa de Agua Potable de Santiago.

El Registro se cerrará el 3 de septiembre, a las 17 horas.

EL INGENIERO ADMINISTRADOR

## Singapur se convertirá en República y mantendrá alianza con G. Bretaña

SINGAPUR, agosto 11 (UPI). — (Por Patrick J. Killen). — El Primer Ministro Lee Kuan Yew anunció que Singapur se convertirá en República y aseguró que la nueva nación insular mantendrá las bases británicas instaladas en su territorio.

Durante una entrevista televisada, Lee dijo que Singapur tiene todo el derecho de recibir ayuda de cualquier origen, inclusive Gran Bretaña, para su propia seguridad. Pero reiteró que Singapur desea mantener buenas relaciones con todos los países, sin tener en cuenta sus ideologías.

"Un mensaje del Secretario de Estado norteamericano, Dean Rusk, recibido hoy por el Ministerio de Relaciones Exteriores de Singapur, informa que Estados Unidos reconoce a la Isla como un Estado soberano e independiente."

La agencia oficial de noticias indonesias, Antara, dijo que después de una reunión ministerial realizada anoche, el Presidente Sukarno anunció

que Papandreu hizo el pedido de audiencia esta tarde y se espera que Constantino lo reciba por la noche. Las fuentes señalan que, aparentemente, Papandreu cedió a la presión de sus asociados políticos más íntimos, que quieren que llegue a un acuerdo con el Rey. Hasta ahora, Papandreu existió ser designado Primer Ministro bajo sus propias condiciones, o que se convocara a elecciones nacionales.

Existió todavía la posibilidad de que Constantino lo designara otra vez Primer Ministro, pero es casi seguro que con el entendimiento de que el Rey tendrá algo que decir sobre quién será Ministro de Defensa.

La crisis se inició el 13 de julio cuando Papandreu quiso destituir al Ministro de Defensa y hacerse cargo del puesto, pese a las acusaciones de que su hijo estaba comprometido en una organización

## BOTELLAS VACIAS

Compro de todas clases: Vinos, Licores, Champañas, etc. Voy a retirar a domicilio.

Malaga, Concha 0170 (Seminario aluzero 600). Teléfono número 461367. Bodega: Portugal 1381 (Ex licores MIT JANS).

Luis D'Andréain G.

## SE CREO OFICINA DE INFORMACION EN PAVIMENTACION URBANA

A contar del lunes 15 del presente, empezará a funcionar en la Dirección de Pavimentación Urbana, la Oficina de Información, la que estará a cargo del Sr. Juan B. Bonaquero, de la Relación de la Oficina de Asesoría.

Dicha Oficina estará ubicada en la calle del Ministerio de Obras Públicas.

## CAJA DE RETROS Y PREVISION SOCIAL DE LOS FF.CC. DEL ESTADO

CONCURSO

LLAMASE A CONCURSO PARA LOS SIGUIENTES CARGOS EN LA MEDICO DENTAL DE LA INSTITUCION

UN MEDICO INTERNISTA DONDE RIO.

UN DENTISTA TRATANTE. UN DENTISTA ODONTOPEDIATRA.

Con dos horas diarias médicas, el grado 5.º, con retiro de \$ 1.000,00, que corresponde al artículo No. 18.237, y los quince quinquenales, el par de recepción de la carrera, vencerá a los quince días de la fecha de las últimas elecciones, a cargo de ellos, deberá efectuarse en el Médico Jefe, ubicada en la calle de la Jefe, a las 17 y 20 horas, a sueldo, de 17 y 20 horas.

VICEPRESIDENTE



# SUPLEMENTO DEPORTIVO

## LA NACION

SANTIAGO DE CHILE - JUEVES 12 DE AGOSTO DE 1965

FUNDADO EL 14 DE ENERO DE 1917

SEGUNDA SECCION

tercera vez en el  
de las compe-  
automovilísticas  
realizadas  
Circuito Las Ba-  
Germán Mayo  
bajarse ante  
admirada del  
domingo últi-  
ocasión de co-  
en dicha pista el  
Premio Autos  
episodio de  
y emoción que  
a quince  
El litigio, cono-  
potencia y ve-  
de las máquinas  
conducirían Raúl  
Germán Mayo.  
Gimeno, Boris  
Hugo Tagle,  
interesante  
lucha de sus-  
a que en la  
se quedó con su  
abogado Hugo  
a que en el se-  
circuitos Raúl  
se detuvo para  
un desperfecto  
distribución, per-  
vuelta, la con-  
perdió incen-  
misma falla  
y luego la de  
que asomó  
también en  
primeras vueltas,  
evento más  
entre estos 2  
representantes  
C. fue de fite-  
el tramo de tie-  
y la máquina  
rueda de Mayo;  
en procura  
su salud  
Y así, hasta  
último circuito,  
y, sin duda  
ro, adopta  
Gimeno, en o-  
ciencia, trató de  
Mayo a la en-  
la tierra, pero  
coche se le fue  
de ruta. Mayo  
ese momen-  
actuado con  
regularidad, corrió  
las dos últimas  
y en la 14ª es-  
su mejor tiem-  
carrera: 2 mi-  
segundos 4 de-  
quedando a dos  
del record que  
retratando, a  
como exhalaba  
atrás, había  
para la tar-  
esa misma vuel-  
2 minutos 22"  
¿Qué revela-  
nos guarismos?  
mente, que el  
había corrido  
con una ex-  
ciencia plena de  
y de que  
anagadas sus po-  
primero por  
y luego por Ja-  
arregló un poco  
pero no todo. Cua-  
grupos de aptitudes que  
bulla relata a un "driver"  
y que jus-  
planamente esa  
victoria de Ma-  
Las Barrancas y  
medio superior  
127.281 K.  
establecido por  
como ganador,  
de 1964,  
351 K. P. H.



Siempre técnico, siempre serio y, sobre todo, siempre pegador peligrosísimo, Accavallo fue eliminando a todos sus competidores en el continente para llegar a sacar cartel de peleador de jerarquía internacional.

Viajando al Viejo Mundo, probó fortuna frente a los mejores moscas del orbe y entonces fue cuando a los argentinos se les ocurrió de que su Horacio podía disputar palmo a palmo las supremacías mundiales con el monarca universal: Salvatore Burrundi, de Italia.

Se envió a Europa a Demetrio Carabajal, en vía de experimentación; se le cotejó con Burrundi, y el monarca mundial lo despedazó.

No tuvo temor Accavallo, porque sabía los puntos que él y el italiano calzaban, y se le enfrentó en el Luna Park.

El resultado, conocido por todos, dejó de manifiesto, más virtudes de las que todos esperaban.

Todos, menos Accavallo, que se lo manifestaba a quien quisiese escucharlo.

"Ganaré a Burrundi y dejaré establecido que Argentina tiene el sucesor de Pascualito Pérez."

¡Cuántas veces habremos escrito algo de JUAN GUILLERMO THOMPSON! Y siempre para destacar las innegables condiciones de gran jugador que posee. El espigado pivote internacional fue, otra vez, en la noche de la final de Universidad Católica con Unión, figura descolante en el parquet de Nataniel. Con cuatro personales, al filo de su salida, entró en los minutos más decisivos para el cuadro universitario. Y con calidad, prestancia, derroche de ingenio y oficio, logró mantenerse hasta el final. Consciente de lo que significaba su presencia en el parquet para el resto de sus compañeros, sorteó todas las acciones que pudieran hacerlo caer en la pena fatal. Con soltura, facilidad y talento, embocó desde media distancia hasta llegar a acortar las cifras que a su favor mantenían los rojos en actitud amenazante de llevarse el triunfo. Al igual que en Lima, Brasil y Montevideo, Thompson entregó una vez más el inmenso bagaje de su sapiencia basquetbolística. Al igual como lo hace con la tricota nacional, esta vez defendiendo al equipo que parece constituir una parte de su vida, Católica, luchó en forma denodada para entregarle un triunfo que la hace volver con alarinas de vencedor a un certamen al que nunca debió dejar.



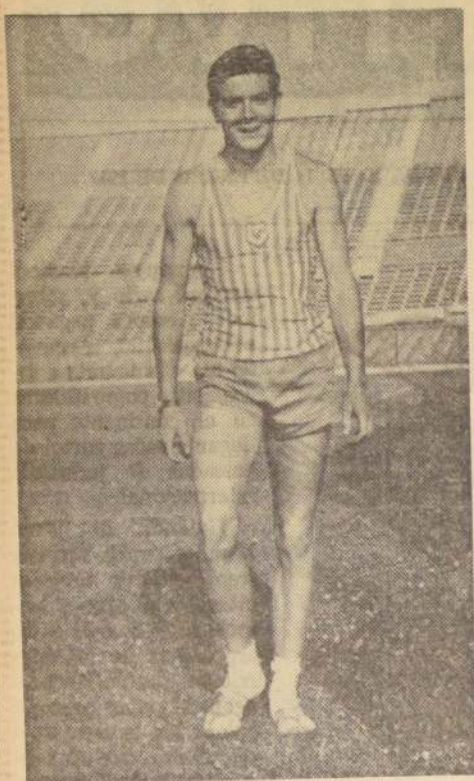

**PATRICIO SAAVEDRA**, el promisorio vallista del Stade Français, actuó en el certamen del Club Atlético Santiago en defensa del Colegio Suizo. Es indudablemente una de las más brillantes esperanzas del atletismo escolar, de estos momentos.

El éxito, una vez más renovado, del Club Atlético Santiago en la organización del Torneo Interescolar Masculino en su 32ª versión por la enorme cantidad de muchachos de distintas edades que participaron en él, por la bien planeada preparación del certamen y la asistencia record de colegios particulares de casi toda la zona central, ponen de moda, una vez más, la pregunta que año a año se hacen los seguidores del atletismo chileno: ¿POR QUÉ NO SE CRISTALIZAN EN REALIDADES TANTAS Y TANTAS PROMESAS DE ESTE Y OTROS TORNEOS ESCOLARES?

¿Dónde está la falla que impide que se recojan debidamente los frutos de las iniciativas del Atlético Santiago y otros institutos de todo Chile que organizan con gran esfuerzo estos Campeonatos?

Muchos son los factores que forman el todo que contesta a estas interrogantes: FALTA DE VOCACION ATLETICA, FALTA DE ORIENTACION ADECUADA, FALLAS EN LA BASE MISMA DEL DEPORTE ESCOLAR, MUCHACHOS DE AMBOS SEXOS MAGNIFICAMENTE DOTADOS PARA EL ATLETISMO, QUE SON TRAGADOS POR LA VIDA CON SU DURA REALIDAD, FUERTE ATRACCION DE ACTIVIDADES SOCIALES QUE IMPIDEN UNA DEDICACION COMPLETA AL ATLETISMO, CARENANCIA DE TECNICOS Y PROFESORES EN CANTIDAD SUFICIENTE Y CON ADECUADA PREPARACION, en fin, muchas y muchas cosas y razones que forman, como decíamos, un todo muy lamentable, pero muy real.

Los progresos que se apreciaron en este Campeonato fueron visibles, en otros aspectos aparte del enorme número de participantes. Marcos de promisorio nivel técnico, entusiasmo por competir, aplicación a las instrucciones de los entrenadores y, sobre todo, se observó el buen trabajo de los entrenadores de los distintos colegios: Walter Fritsch, Orlando Gualta, Mario Lobos, Luis Carmona, Luis Moreno, Víctor Jara, Hernán Puentes, Sergio Restovic y otros, que demostraron claros progresos en la preparación y presentación de sus pupilos.

De los 1.300 competidores, resaltan con nitidez, entre los mejores: Roberto Peláez, Eduardo Severín, Ramón Montero, Patricio Saavedra, Juan Kromschroeder, Manuel Ríos, Andrés Egafía, Roberto Habermeyer, Alfonso Lecaros,



**MAURICIO CUADRA**, el promisorio lanzador del disco de San Ignacio, que ganó en la categoría intermedia con 46,77 metros, muestra condiciones, que de seguir adelante lo pueden llevar a un destacado plano en el atletismo.

## ... Y Sólo Quedan en Promesas

Un descarnado análisis a la realidad que queda luego de los grandes torneos atléticos escolares de nuestro país. Las causas de un proceso continuado de deserciones de las grandes promesas que se lucen en esos certámenes

José González y tantos otros que sería largo enumerar y que forman un conjunto importante de valores que salvo dos o tres, como Saavedra y Kromschroeder, aún no han tenido mucha actividad en clubes de la Santiago o provincias.

Eso en el lado positivo. En esperanzas, mucho material, pero cuántos de ellos quedarán sólo en esperanzas como hasta ahora ha sucedido?

El Atlético Santiago viene realizando estos certámenes

desde 1934 en forma ininterrumpida. Se han alternado en el triunfo los siguientes Colegios: Liceo Alemán 12 veces, Saint George's 8 veces, siendo campeón en forma continuada desde 1959 a la fecha; Sagrados Corazones 5 títulos, San Ignacio 5 veces, Instituto de Humanidades en 2 oportunidades y el Colegio Alemán de Valparaíso 1 vez.

De todos esos establecimientos, han salido a lo largo de estos 32 Campeonatos, cientos de figuras de enormes posibilidades y en la práctica sólo un puñado insignifi-



**LUCHANDO POR EL TRIUNFO**, para su Colegio, van estos niños, con fuerza, vehemencia y coraje en pos de la meta. No importan sus nombres, sólo queda la esperanza que el atletismo los gane para su causa.

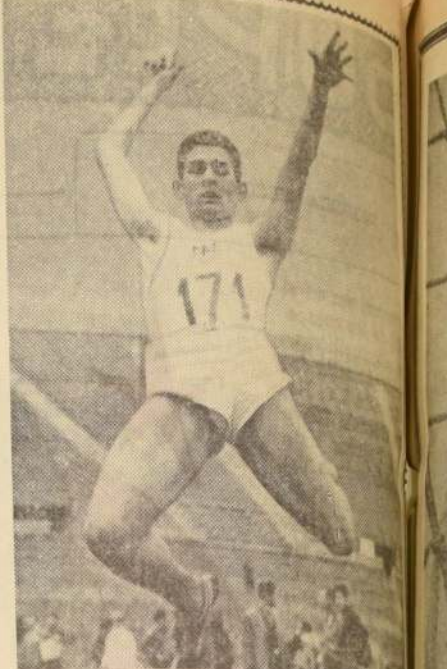

**DESDE VALPARAISO**, vino el atleta del Colegio Mac-Kay, Carlos Mac-Kay, a ganar el salto largo categoría superior con la valiosa marca de 6,50 metros. ¿Quedará sólo en promesa como otros?

cante de ellos han plasmado en valores de la magnitud que prometían.

De los que nosotros recordamos y que se perdieron por el atletismo, por sólo mencionar unos pocos, están: Carlos Ayel, Luis Escobar, un velocista que tuvo su mejor momento en 1959, Jaime Molinero, Ivan Buzar, Oscar Ocaña, Raúl Schmidt, Eduardo Schmidt, Carlos Kato, Juan Miller, Maris Laipenika, y el caso más reciente, el gráfico del velocista Eduardo Boesch. Muchos de ellos mantienen sus marcas vigentes como record y sin embargo, no siguieron en la senda que muchos creyeron les llevaría al estrellato atlético.

Un asistente al certamen del fin de semana pasado nos decía, no sin amargura, ¿se imaginan ustedes si el atletismo lograra que sólo el 1% de estos muchachos ganara en sus filas? ello significaría que cada año, mayor a tres años, más de 200 muchachos, sólo de los establecimientos particulares, engrasarían nuestros campeonatos. Sin embargo, continuó, no pasa de un grupo de 15 los que siguen adelante.

Ya hemos enunciado, algunas de las causas de las deserciones. Ellos parecen convertir en inútiles los esfuerzos de los dirigentes por organizar estos Campeonatos, ganar, para sus clubes a los mejores especialistas de la zona que más prometen. Después de cada una de estas jornadas son muchas las promesas y, desgraciadamente es el momento de sacar las cuentas, para ver el provecho que el atletismo chileno en perspectiva ha quedado. Y el atletismo no gana, casi nada lo que queda. Y el atletismo no gana, adecuada, en calidad y cantidad, renovación que le permita que por la fuerza de la lucha por las metas que el que del tranco lento de progreso que lleva. Algo se ha hecho y se hace, pero no es suficiente.

Deben, las autoridades del atletismo, afrontar el aspecto de las posibilidades de nuestro deporte. Sólo en un análisis a fondo de todas y cada una de las causas que generan este proceso negativo, para su zona y luego, iniciar de común acuerdo con las autoridades deportivas y de las distintas ramas de la Educación, un gran plan de trabajo, que signifique la planificación como decía Orlando Gualta en nota anterior, de todo proceso en este caso atlético, desde la base hasta las altas expresiones. Planificar, preparar, centrarse en orientar, entre otras y dirigir, a todos cuanto algo más de posibilidades de éxito en el atletismo, es la tarea nacional que debiera realizarse y llevarse a la práctica con los recursos actualmente disponibles, para que el esfuerzo aislado de instituciones y personas, no se repita inútilmente y no desaparezcan para este hermano deporte tantas y tantas promesas que hasta ahora, en su parte, quedan en eso... sólo promesas.

JUAN CARLOS FRANCO

## Barranquilla: Un Purgatorio

CULPAS Y PECADOS DE IMPROVISACION PAGADOS EN COLOMBIA

Todos tenemos algo de culpa en lo que se ha hecho en la preparación de la Selección Nacional de Fútbol. La improvisación que en muchos aspectos emanó de las esferas directivas para la preparación de la Selección Nacional fue aceptada, o no refutada con energía, por quién o quienes correspondía.

No es un secreto que el plan que se trazó el entrenador Fernando Horta, al ser llamado a la selección, fue cumplido apenas a medias. Uno a uno, y poco a poco, ya era por falta de medios económicos o por desorganización, sus proyectos fueron diluyéndose. Y así se podría decir que se llegó a la improvisación, que parecía desterrada del fútbol chileno. Pero nadie dijo nada, y si lo dijo, apenas hizo sentir su voz.

La Federación Internacional premió al fútbol chileno por el tercer puesto en el Campeonato Mundial de 1962. Incluyéndolo en la serie aparentemente más fácil de la rueda eliminatoria. Inglaterra nos quiere tener en su tierra en 1966, y si no pudo invitarnos en forma directa, lo hizo a través de una eliminatoria que parecía muy sencilla. Y desde el momento mismo en que se supo que Chile iba a jugar a Inglaterra con Ecuador y Colombia, nos embargó el optimismo y comenzamos a preparar las maletas.

La serie eliminatoria que le tocó al fútbol chileno se veía tan fácil, que casi no valía la pena entregar mucho tiempo ni medios para la preparación de la Selección. El trabajo con una selección joven, y de entrenamientos semanales, se fue diluyendo. Por una u otra razón, las prácticas fueron torpedeadas, reemplazadas por insistencia en las fallas de jugadores. Basa en el cuadro nacional. Pero Horta, al estar tan seguro, con su misma, no resignación. Y la gente de prensa, que tentamos la obligación de reclamar fuerte ante la desidia, no lo hicimos con energía. Todos estábamos embriagados por el éxitos del optimismo. Confiábamos tranquilos nuestra era apoyada con la conabla respaldada. "Son tan malos nuestros rivales, que pase lo que pase, no nos pueden ganar. Los pasajes para Inglaterra ya están formados".

A tirones se sacó el mes previo para la preparación intensiva de la Selección. En el Consejo de Delegados no había ánimo ni deseos de darle "santas" facilidades a la Selección para prepararse a enfrentar a rivales tan "fáciles". Y al fin de cuentas, todo lo que se pensó hacer en el mes de preparación "intensiva", se ejecutó sólo a medias. El calendario de confrontaciones para la Selección quedó a medio andar. Y si recordamos lo de atrás, todo se

hizo a medias... Había vuelto la improvisación en materia de preparación de la Selección. Pero es que los rivales eran tan fáciles! Con insistencia maliciosa se repitió que era imposible obtener ahora lo que se consiguió en 1962 para adiestrar a la Selección. Y fue preferible resignarse a hacer las cosas en la forma que se pudiera, arriesgando por cierto a que sus resultados fueran desastrosos. ¡Pero no podía ocurrir nada anormal, porque los rivales eran tan fáciles!

Los problemas internos del

fútbol colombiano llegaron a hacer pensar que, a lo mejor, dicho país ni interiría en las eliminatorias. Y que si lo hacía las afrontarían con una representación casi totalmente amateur. Se dice, la lista se presentaba —en el papel— más liviana. Y llegamos a los encuentros mismos. Un 1-2 sobre Colombia, contundente, aplastante, ante un rival que a ratos causó risa. Sin lugar bien pensado, nuestra Selección, había ganado por goleada. Era cosa de girar a cuenta del triunfo en la revancha. El antes otro se había dicho que clima y cancha pésima

podrían perjudicar el rendimiento de nuestro cuadro, sólo pasó así al olvido. Se olvidó que el adversario eventualmente fue muy débil. No se recordó que la representación colombiana afrontó el primer match sin algunos de sus mejores hombres. Y no se tomaron las providencias debidas en los evidentes vacíos que en nuestro cuadro se advirtieron, aun cuando el adversario había sido muy frágil. La cancha en que se jugó la revancha, pocos —o ninguno— la conocían. Se sabía al que era pésimo. Pero no se tomaron las precauciones para conocerla a su debido tiempo, y rechazarla si correspondía. Otros países en circunstancias similares han rechazado esas cosas, y la FIFA ha cambiado las sedes de los encuentros. Pero para qué el fútbol chileno iba a hacer: blablabla en el estado de la cancha, en circunstancias que en cualquiera parte se tenía que ganar.

Vino la revancha, con un resultado que nos ha golpeado en el rostro de una vanidad que nos hizo soñar sobre un castillo de naipes. Creíamos que éramos realmente "grandes", en el conculco futbolístico y la crueldad de la realidad nos hizo volver a la realidad. El Chile fue tercero en el Campeonato Mundial de 1962 se debió, única y exclusivamente a que se trabajó duro. En un país como el nuestro, en el que casi no hacen buenos futbolistas, hay poco menos que hacerlos. Y hacerlos cuesta tiempo y dinero. Para que después den sus dividendos. Perdiendo tierra sacó adelante una tarea que dio frutos, que ya casi se están extinguiendo. Creíamos que podíamos volver a proporcionar, porque ya estábamos grandes y nos educamos medio a medio. La Selección Nacional se ha preparado a tropiezos. Ha sido concentrada en hoteles céntricos, que a veces han parecido buenos para todo, menos para concentraciones. Se ha discutido hasta horas antes de las eliminatorias el premio que iban a recibir los seleccionados. No ha habido ningún representante de la Asociación Central que, con la debida autoridad haya estado presente continuamente en los entrenamientos de la Selección. Para ver se vio en la Escuela Juan Pinto a un dirigente. Tan solo los médicos, junto a los entrenadores y jugadores. Cosas que no parecen tener ninguna trascendencia, la tienen y en grado superlativo. Confiamos en que Chile se clasifique para la rueda final del Mundial. Creemos que aún no prosperando la representación en contra de Colombia, nuestro equipo pasará las eliminatorias. Tenemos que ir a dar cuenta en Inglaterra del tercer puesto de la Copa Jules



**RECUERDO** grato de un empate con Argentina con sabor a triunfo. Leonel Sánchez junto a Mas, pero fue un resultado que le hizo mal a la Selección



**SE PENSO QUE** Landa se daría un banquete ante los colombianos. Y nos equivocamos medio a medio. La fácil presa de la defensa local en una cancha pésima.

Rímel, 1962. Tenemos la obligación de hacerlo. Pero también tenemos la obligación de entender que el fútbol chileno puede caminar bien únicamente a costa de trabajo y organización. Si existe cierta improvisación, de

los fracasos no nos sacará nada. Entendamos que esta bota de guerra que nos dieron en Colombia es necesaria. Necesaria para encausarnos por el único camino que nos sirve. El de trabajo y

responsabilidad de entrega total —cuando corresponde— a la Selección. Estamos perdiendo nuestras culpas. Culpa de dirección técnica y de jugadores. Culpa de un optimismo exagerado. Pero está perdida la batalla y la guerra. Ganemos ésta y perdamos la otra. Y si vamos a perderla, hagámoslo con dignidad. Trabajemos para que el fútbol chileno sea un deporte serio. Manuel Emilio Cárdenas

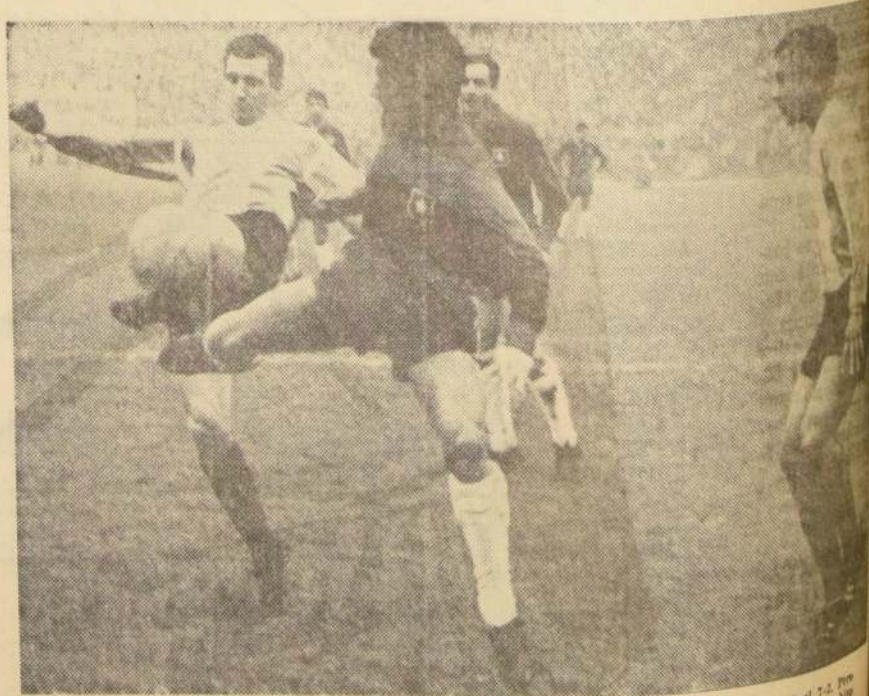

**SU AUSENCIA** en el primer match con Colombia no se advirtió, por el velo con que nos cubrió el 1-2. Pero ya en la revancha se lamentó que Pedro Araya no hubiese estado en el ataque nacional, como cuando lo fue ante Argentina.



# "Foul" a PELE

Hay consenso unánime de que es imposible predecir límites de la capacidad humana en el deporte. Nadie sabe qué marca increíble puede hacerse en una carrera, un salto o un lanzamiento, o de qué es capaz, por ejemplo, un hombre, considerado como expresión individual de habilidad física.

Las carreras de Jazy o Clarke, los dobles de Chamberlain, los K. O. de Cassius Clay, o los goles maravillosos de Pelé, han alcanzado tal jerarquía, que de superhombres casi no se puede hablar.

Sin embargo, el moreno del poblado de Bauré, Edson Arantes do Nascimento, más conocido en todo el mundo como "El Rey Pelé", puede ser perfectamente considerado algo más que un ser humano, tal es la perfección, la sobrenaturalidad de sus jugadas de perfección futbolística.

"El Rey" es el único monstruo del fútbol. El único hombre sobre la tierra capaz de volcar totalmente solo el resultado de un partido, y luego de realizar las más increíbles evoluciones, clavar la pelota como una bala entre los cañones de los arcos de todas las latitudes.

Nadie ha podido contra él. Lo han tratado de controlar hasta tres hombres por partido, lo han golpeado sin misericordia y no han sabido de dónde, ha aparecido de pronto el celaje negro para —elevándose más allá de todos— cabecear una pelota inalcanzable para dejarla en la red.

Otras veces, inspirado, ha iniciado en su propia área una marcha cimbriante como movida por compases de samba, para, con un toque maestro de sus botines mágicos dejar la bola suavemente en el rincón más inspeccionado del arco.

Dos goles aquí, tres, cuatro o cinco más allá, ha alcanzado contorno de leyenda y todo lo que se ha dicho de él, ha resultado más tarde, reflejo opaco de las verdaderas maravillas que sabe mostrar en una cancha de fútbol.

Lógicamente tiene que pagar el tributo de todos los fenómenos. Tiene que huir de los periodistas y fanáticos de todo el orbe, y crearse un mundo aparte, en el cual se le ha visto refugiado muchas veces, trasuntando una realidad dolorosa.

A pesar de toda su fama y de toda su fortuna, Pelé no ha sido un hombre plenamente realizado y la vida de halagos y de triunfo, ha debido parecerle muchas veces vacía y sin sentido.

El astro fútsico, seguramente por ser demasiado astro, no ha podido guardar para sí toda aquella preciosa

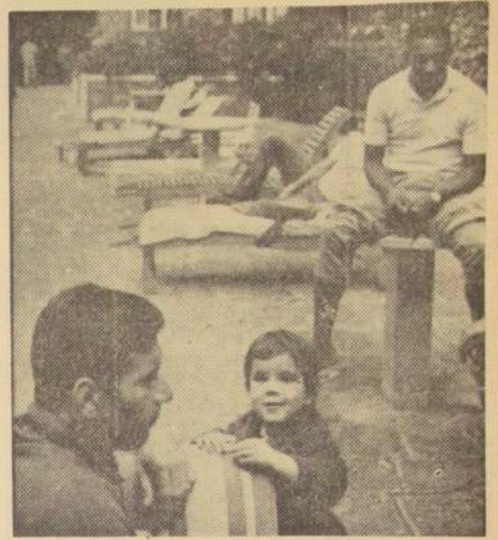

**EL REY ENAMORADO**— Ausente del mundo material. Ensimismado en sus pensamientos, el Diamante Negro del Brasil piensa en la amada lejana. Ha encontrado lo que le faltaba para realizarse y juega ahora mejor que nunca.

vida particular, ese mundo que llevamos para nosotros y que nadie más es capaz de comprender.

Si, sin duda que Pelé no se había realizado totalmente y quizá por ello muchas veces se le vio hosco, huraño y hasta agresivo.

En su vida, faltó aquel sentimiento que se conoce como El Amor, y ante el cual todo parece diferente. Pere a los honores, a la gloria superficial que dan los triunfos y los cruzeiros, a la gentileza que trataba de demostrar, "Pelé" fue siempre el astro casi inaccesible para todos.

Elo, porque algo le faltaba. Ese algo que hoy ha llegado a su alma y que es confesado por el diamante negro con una tímida sonrisa.

"Sí, es verdad, tengo novia y pienso casarme".

El crack lo ha dicho, no ha podido retener por más tiempo el rumor y ha debido confesarlo. El inaccesible Rey Negro ha caído derrotado por el amor. Aqué a quien no pudieron parar los más fornidos zagueros de Europa. Aquel que batió a los más recios goles del mundo entero, ha quedado derrotado por el encanto de una sonrisa femenina y por el relampaguear de unos ojos verdes.

Ha sido sin duda el más grande foul de su carrera, y el que no cayó derrotado en mil "tackles" en cientos de terribles encuentros, está indefenso en las redes del amor.

Ha dicho que no se casará hasta después del mundial de Londres.

Tiene mucho que jugar aún, y quizá su futura esposa, aunque no hay seguridad de que le guste el fútbol, verá con buenos ojos que su amigo fuera un tricampeón mundial.

Es el más formidable astro de todos los tiempos, que cayó ante la más dulce de las enemigas: con la más agradable de las derrotas.

ADHEMIR OLIVEIRA

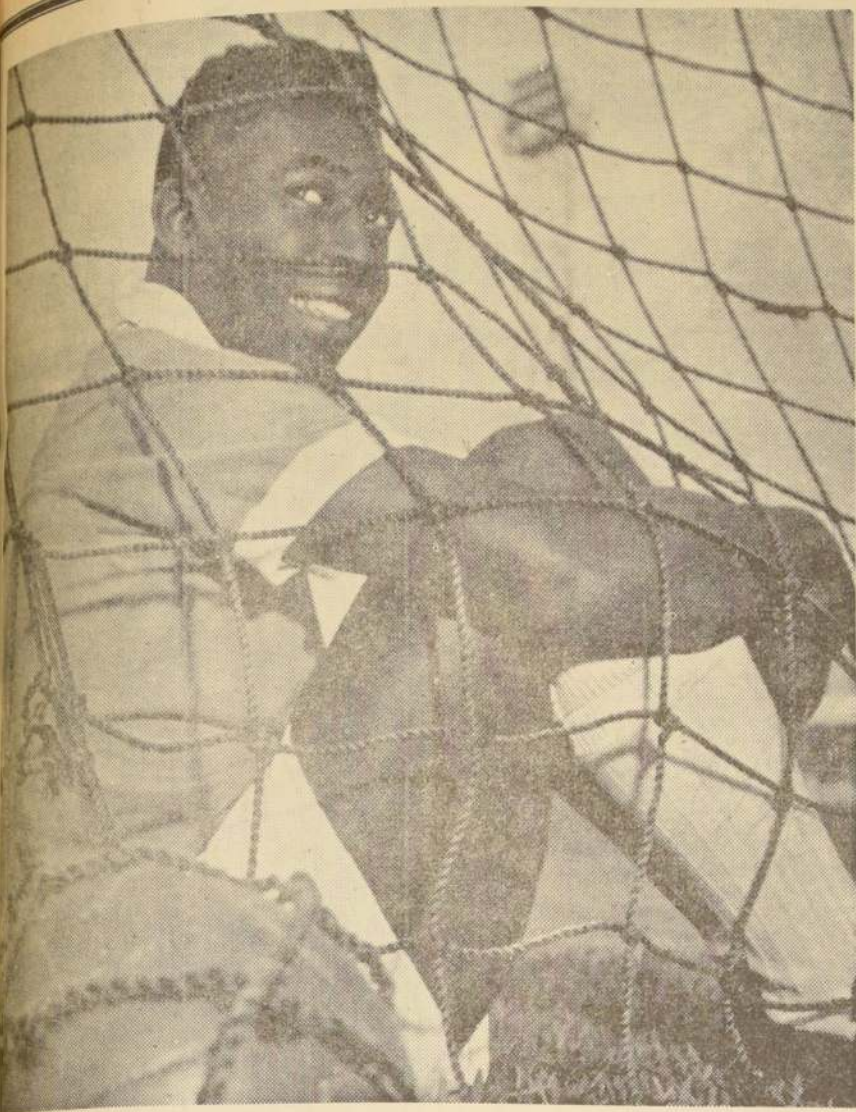

**ASTRO EN PLENA MAJESTAD**— Sonriente, seguro de sí mismo, Rey indiscutido en todas las canchas, Pelé siempre se mostró raro, como dando la impresión de que algo faltaba en él. Ahora se siente plenamente feliz y ha anunciado que se casará.

## Jalisco También Pierde

El personaje que salió del folklore mexicano y que tiene aplicación universal, encuentra eco en nuestro deporte en el equipo de básquetbol de Unión. Siempre ganó, siempre obtuvo todos los títulos y, ahora, al finalizar un ciclo de actuaciones, empieza a perder y demuestra que urge una renovación en sus defensores.

agregar a lo dicho que aquello de JALISCO lo tuvo con propiedad. Fue Jalisco porque nunca perdió y cuando lo hizo, al revés del personaje que "arrebataba", no sacó partido de estos contrastes.

La seguidilla, la "suite" se inició con Brigham Young un excelente con-

sentaba la duda, la inquietud. ¿Declinación?... ¿Baja ostensible?... ¿Héroes cansados?... ¿Exceso de confrontaciones, todas de gran responsabilidad?...

Porque éste es otro de los problemas que tiene que enfrentar Unión en su paso hacia el título. Todos quieren vencerla. Todos quie-

Analizando el conjunto, son jugadores que brillan en nuestro medio por la carencia de rivales de envergadura y que se mantienen en el primer plano por las mismas razones. Y lo que es peor, muchos de ellos ya muestran en sus físicos el trajín de los años, el peso de una campaña ja-

de cumplir, con la imperiosa necesidad de no cometer errores, de juzgar la vida en cada acción. La reclamación constante a los árbitros, a la mesa de control, a los rivales, al público termina por agotar a sus propios jugadores a quienes les pesa demasiado la responsabilidad de salir a jugar, como asimismo, unido al hincha o aficionado común, que no tiene banderías, a animar al rival, el que siempre es más débil y por ello cuenta con el respaldo general del Gimnasio.

Así fue Unión. Toda fuerza, toda garra, todo ideal, todo perfecto. El ciclo parece estar llegando al cierre. A la última puntada, al expiro. Para creemos que no todo está perdido. Es una institución que prestigio al deporte chileno, y que ya en una oportunidad, en el fútbol, sacó fuerzas de flaqueza, cuando retirada de la actividad profesional, por problemas internos, volvió a competir con una Cuarta Especial, cuyos integrantes, más tarde, fueron expresión del fútbol chileno en lides internacionales.

Si Gustavo Ortíz tuvo nuevas ideas, inquietudes que llegaron a cristalizarse en la impresionante campaña que cumplió, no es difícil esperar una nueva orientación en su cuadro. Que pueda resolver este puzzle en que está envuelto. Puede ganar, incluso más adelante Unión, el propio certamen de Los Seis, que se inició el martes, agregar un nuevo laurel, pero eso no será todo. Ha quedado sobre el tapete lo otro: la claridad meridiana que es un plantel con gente gastada, con jugadores ya cansados para luchas decisivas, con físicos a los cuales es difícil pedirles más.

El JALISCO del básquetbol chileno está perdiendo. Es la ley natural de la vida. Ya cumplió con creces y sus derrotas no pueden buscarse en buenos argumentos. Está ahí, fría, sorda, muda, en el marcador. Hay que variar hacia otros rumbos, hacia otras técnicas, hacia otros jugadores. Los que se sientan amargados por estas líneas no tienen por qué. Al contrario, deben mirar hacia atrás, hacia lo recorrido. Observar que no ha sido ni inútil ni estéril su paso por las canchas chilenas. Desgraciadamente el mundo sigue girando, inmovilizado, achatando en su paso, humillando en su andar a todos los que un día miraron con tranquilidad el porvenir basado en sus posibilidades, las mismas que ahora no quieren y niden a gritos la tranquilidad de la inactividad. —ALFREDO LEONEL PARRA.



"TIENES QUE APRETAR, MARCAR FUERTE, JUGARTE POR ENTERO", es el entrenador Gustavo Ortíz, dando instrucciones a Sibilla, quien en el rostro refleja la preocupación y responsabilidad que significan las palabras del coach hispano.

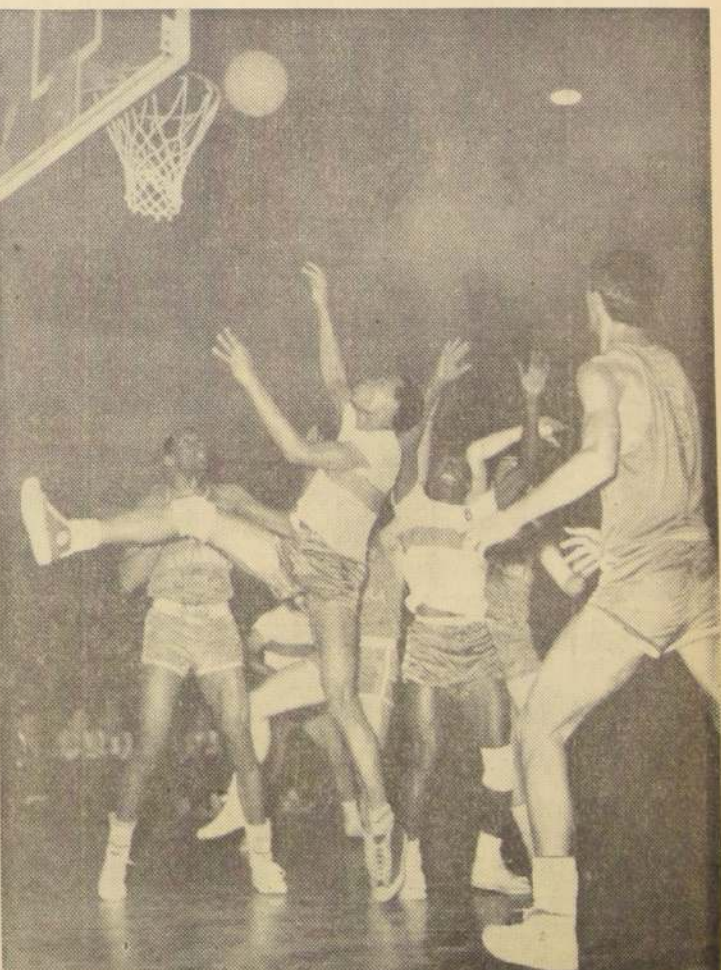

BERCKLEY BUTE, un norteamericano que llegó a Unión hace años, también muestra en su juego el cansancio de una larga campaña cumplida. En el grabado solo atina a observar un salto del panameño Miller en el cotejo final frente a Universidad Católica. Ahí Unión dejó establecido el crítico momento por que atraviesa.

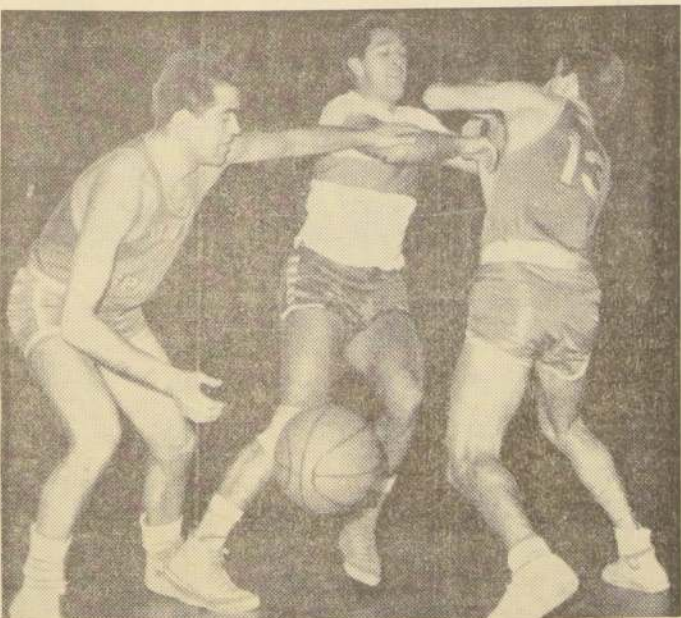

LOS HERMANOS MARCOS, son dos de las nuevas figuras que ha presentado Unión Española en el cuadro titular. Tulio, de juego reposado y sin mayor brillo es poco lo que puede aportar, y Alfonso, más veloz, más dinámico, fue factor importante en varios triunfos de los hispanos. En el grabado, en la final ante U. Católica, match en que volvieron a salir derrotados del Gimnasio.

junto norteamericano. Fue una noche plagada de errores por parte de todo el plantel, entrenador y jugadores. Siguió la amargura luego ante Real Madrid, cuando cayó sin pena ni gloria. Sin atinar a nada. Sin mostrar todo aquello que hace antipático al cuadro de Ortíz, cuando peca bajo los tableros, cuando guapa en el Torneo Oficial. ¿Defectos? Tal vez, pero importantes en el aspecto anímico para un equipo que tiene muchas veces en el año que asumir la responsabilidad del básquetbol chileno en el terreno internacional. Las derrotas fueron dos contra Real. En una semana. Se abría el paréntesis, se pre-

ren ganarla y se juegan el mejor encuentro del año en pos de esa meta. Luego llegó a Chile, Saint Joseph's de Filadelfia. Una expresión nueva del básquetbol norteamericano. Y Unión jugó un buen primer tiempo, para caer luego en los mismos defectos y en los mismos errores. Pero el asunto no terminaba ahí. Vuelta al Torneo Oficial para caer en jornadas continuadas primero ante Universidad Técnica y más tarde, en la final frente a Universidad Católica. Campaña intensa, que necesita hombres fuertes, jóvenes que puedan rendir a un mismo ritmo en forma continuada y Unión no los tiene.

lizada de triunfos y de sonadas victorias. Cinco años campeones y el plantel, salvo algunas modificaciones que no gravitan en el quinteto titular es el mismo. Antonio, Domingo Sibilla, Mario Donoso, Corvalán y Berckley Bute. Para Gustavo Adolfo Ortíz tampoco hay palabras que puedan significar un cargo. Ha hecho un equipo, ha mantenido un plantel de grandes figuras con fisonomía propia. Ha vaciado su personalidad en el accionar del equipo. El coach es, por condición racial agresivo, decidido. firme en sus convicciones e ideas. Y ello lo trasunta en el jugador. Lo manda al campo con la necesidad

GANAR O PERDER es un concepto que forma parte de la vida misma. Nadie puede perder. Se busca en todas las actividades el triunfo, la victoria, sea la esfera del deporte o la del trabajo. En México, hace muchos años, la literatura popular siempre dueña del momento, echó a la luz pública un personaje a quien llamaban JALISCO. JALISCO y de quien se supo que sólo ganaba. JALISCO rechazaba de plano la derrota, porque no convenía a su manera de pensar. A su manera de entender la vida. Este personaje que es universal, que está en todas partes, que vivimos a nuestro lado, en la calle, en el campo deportivo y de las artes, también en Chile, se llama JALISCO. JALISCO no pierde, el que en las situaciones jamás deja perder la razón, aunque a la larga, el que siempre encuentra el argumento para quedar bien y que no retrocede jamás que ha per-

Los españoles por formación racial recitan toda la vida derrotas y gozan inmensamente del triunfo. La derrota es un contraste que les da una actividad que tal vez no los deprime, porque en su "yo" interior, el deprimido está latente. No lo conocen. Resisten de otra manera, discuten, se agitan, gestulan, buscan el triunfo, la frase, la palabra que les da la razón. En sus propias palabras, JALISCO, todo señorío, todo gallardo, en toda la vida. En todo y por todo en el deporte.

Los seguidores del básquetbol han tenido que sufrir mucho por este fenómeno. Durante muchos años el equipo centro de Unión Católica, sólo conoció el triunfo. La derrota, y el "algo" que siempre le faltaba, la justificación. Era JALISCO con tinte hispano, con camiseta roja. Y cuando, por razones, JALISCO ya continuó perdiendo. Ya los rostros se iban ensombreciendo —los rostros de los jugadores— por supuesto, representados por la enfiada de San Juan, que ahora ya no gana, sino que gruñen en la proximidad de una derrota que está llegando a demasiada frecuencia.

Entonces que el JALISCO, inveterado campeón del básquetbol chileno, empezó a declinar. ¿Por qué? Lo dice el título. Sin herir, sin herir, había que



## HISTORIA DE LOS CAMPEONATOS MUNDIALES DE BOXEO

(Peso Pluma)

## De Billy Murphy al mexicano Vicente Saldivar

En esta categoría ha habido grandes pugilistas: Dixon, Mac Govern, Dundee, Canzoneri, Chocolate, Armstrong y el negro Saddler, a quien conocimos aquí en Chile

Los guantes de dos onzas comenzaron a reemplazar al puño desnudo y las reglas del Marqués de Queensberry estaban de gran moda a fines del siglo pasado, cuando Dal Hawkins y Freddy Bogan pelearon en San Francisco en 1889 por el título mundial de peso pluma que, en esos años llegaba solo hasta los 53 kilos. El encuentro duró 70 rounds y debió suspenderse por falta de luz. Pero continuó al día siguiente. Entonces Hawkins venció a su rival por K. O. en el 15º asalto. Podría haberse considerado a este como el primer campeón, pero no fue así. Por lo demás, ese mismo año, Ike O'Neil y Frank Sarron, lucharon durante 80 rounds, en esta misma categoría. Este combate fue anunciado como match por el título mundial, pero, al terminarse en empate, no hubo título.

El 13 de enero de 1890, apareció el primer titular en la categoría pluma, en la persona de "Torpedo" Billy Murphy, cuando noqueó en el 15º round a Ike O'Neil. Murphy se fue a Australia y el título lo reclamó Johnny Griffin, pero este, al ser vencido por Jack Kelly, perdió su chance. Por lo demás, Kelly cayó K. O. ante el negro George Dixon y este fue el segundo titular. Dixon fue un gran pugilista, pues aparte de su campeonato de peso pluma había sido antes titular de los gallos. En la categoría de los gallos, a quien apodaban "Little Chocolate", mantuvo su primado desde 1892 hasta 1900, año en que cayó ante otro fenómeno del ring: Terry Mac Govern.

"El Terrible Terry", que también había sido campeón mundial de peso gallo, a pesar de su gran clase, fue derrotado sorprendentemente por Young Corbett, un año después. Pero Corbett, subió rápidamente de peso y el cetro de los plumas hubo de ser disputado entre Abe Attel y Tommy Sullivan. El encuentro se llevó a cabo en Brooklyn en abril de 1908, siendo Attel el quinto hom-

bre que alcanzaba el campeonato. En 1912, el americano Johnny Kilbane derrotó a Attel por puntos en 20 rounds, y se adjudicó de la corona, la cual mantuvo por espacio de once años, siendo de este modo, el monarca que más años ha durado en posesión del título.



Aquí vemos a LOUIS KID KAPLAN —a la derecha en la foto gráfica— que fuera campeón mundial de los plumas, cuando en 1939 enfrentó al idolo argentino JUSTO SUAREZ, "El Torito de Mataderos" y fue vencido, en aquella oportunidad por el sudamericano.

Un francés, que se había destacado en la guerra del 14, atravesó el Atlántico y le disputó la corona a Kilbane. Este fue Eugene Criqui. Venció al americano, pero, así como fue de largo el reinado de Kilbane, fue de corto el de Criqui: sólo 54 días mantuvo en sus manos la corona, ya que fue derrotado por puntos en quince asaltos, por el italo-americano Johnny Dundee. Dundee fue un gran púgil que igual combatía en el pluma como en el liviano. En esta última categoría luchó con Luis Vicentini, en 1924.

La corona mundial de peso gallo, sucesivamente, por las manos de Louis

Kid Kaplan, Tony Canzoneri, que fue doble campeón mundial; Benny Bass, de nacionalidad rusa; André Routsis, francés; Battling Battalino y Tommy Paul. Pero ahora el cetro cayó en manos de un famoso luchador del ring: el cubano Kid Chocolate. Cuando el antillano alcan-

pluma, liviano y welter, hazña nunca igualada. Enseguida dejó vacante el cinturón. Se decidió que el cetro fuera disputado entre Mike Beloise y Joey Archibald, los dos pesos piumas más cotizados del momento. Venció Archibald. En 1940, Harry Jeffra lo derrotó, pero, al año

siguiente, Archibald recuperó su perdido cetro. La serie de reyes del peso pluma siguió ahora con Chalky Wright, que en septiembre de 1941 noqueó a Archibald en la undécima vuelta. Pero en noviembre de 1942, la corona volvió a cambiar de manos: Willie Pep venció por decisión en 15 asaltos, al negro Wright y, más adelante, defendió su corona exitosamente, frente a los mejores pesos plumas de su época: el propio Wright, Sal Bartolo y Phil Terranova.

En octubre de 1948, el negro Sandy Saddler, que conocimos en Chile frente a Mario Salinas, en el

siguiente, Archibald recuperó su perdido cetro.

La serie de reyes del peso pluma siguió ahora con Chalky Wright, que en septiembre de 1941 noqueó a Archibald en la undécima vuelta. Pero en noviembre de 1942, la corona volvió a cambiar de manos: Willie Pep venció por decisión en 15 asaltos, al negro Wright y, más adelante, defendió su corona exitosamente, frente a los mejores pesos plumas de su época: el propio Wright, Sal Bartolo y Phil Terranova.

En octubre de 1948, el negro Sandy Saddler, que conocimos en Chile frente a Mario Salinas, en el

## CAMPEONES MUNDIALES

- 1890: "Torpedo" B. Murphy, N. Zelandia
- 1892: George Dixon, EE. UU.
- 1900: Terry Mac Govern, EE. UU.
- 1901: Young Corbett, EE. UU.
- 1908: Abe Attel, EE. UU.
- 1912: Johnny Kilbane, EE. UU.
- 1923: Eugene Criqui, Francia
- 1925: Kid Kaplan, EE. UU.
- 1927: Benny Bass, Rusia
- 1928: Tony Canzoneri, EE. UU.
- 1928: André Routsis, Francia
- 1928: Battling Battalino, EE. UU.
- 1932: Tony Paul, EE. UU.
- 1932: Kid Chocolate, Cuba
- 1933: Freddie Miller, EE. UU.
- 1936: Petey Sarron, EE. UU.
- 1937: Henry Armstrong, EE. UU.
- 1938: Joey Archibald, EE. UU.
- 1940: Harry Jeffra, EE. UU.
- 1941: Joey Archibald, EE. UU.
- 1941: Chalky Wright, EE. UU.
- 1942: Willie Pep, EE. UU.
- 1948: Sandy Saddler, EE. UU.
- 1949: Willie Pep, EE. UU.
- 1950: Sandy Saddler, EE. UU.
- 1957: Hogan "Kid" Bassey, Nigeria
- 1959: Davey Moore, EE. UU.
- 1963: "Sugar" Ramos, Cuba
- 1964: Vicente Saldivar, México

Caupolicán, noqueó a Pep en el cuarto round y le arrebató la corona. Cuatro meses después, Pep reconquistó el cetro, derrotando a Sandy por puntos. Pero el moreno insistió y en septiembre de 1950, venció a Pep por segunda vez en el octavo round. Esta pelea fue tan sucia y despiadada que ambos adversarios fueron castigados por ella.

Mientras Sandy Saddler cumplía con sus obligaciones militares se consideró a Percy Basset, como cam-

peón interino pero, al volver el moreno, siguió de campeón hasta que se retiró definitivamente del boxeo. Pep se erguía entonces como el primer aspirante pero, al ser noqueado por "Lulu" Pérez, en 2 rounds, quedó fuera de foco. En 1957 alcanzó este sitio de honor el nigeriano Hogan "Kid" Bassey, quien retuvo el título dos años. Lo derrotó Davey Moore. Moore, fuera de este honor, ostentó un record bien difícil de superar: puso en disputa su cetro nada menos que en 22

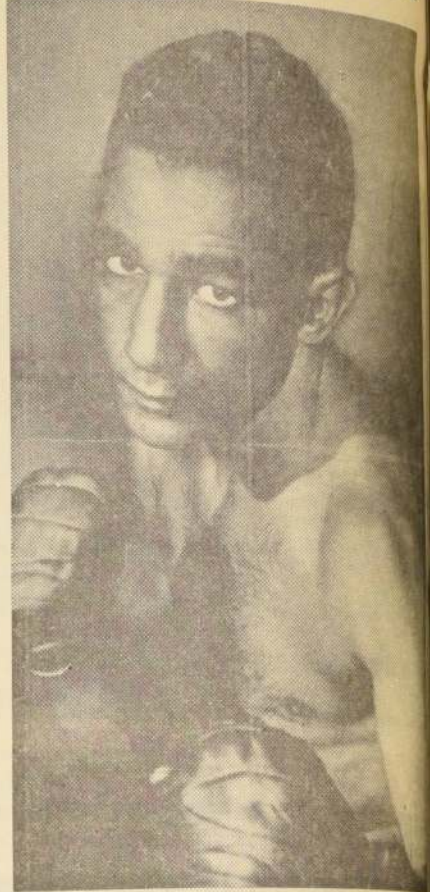

WILLIE PEP, fue dos veces monarca mundial de peso pluma: en 1942 y en 1949. Sus combates con nuestro conocido Sandy Saddler, fueron memorables.

campeón! y, como tal, cayó herido de muerte por los fieros puños del cubano "Sugar" Ramos, que le quitó el cetro y... la vida. Ramos defendió su corona dos veces: ante Mitsunori Seki y Floyd Robertson. ¡Era todo un

son. Pero en septiembre de 1964, el mexicano Vicente Saldivar, lo noqueó en el 12º round y le arrebató el campeonato. La corona mundial de peso pluma tiene de esta manera, años de existencia.

Una experiencia deportiva inmensa están próximos a adquirir los voleibolistas y tenistas del Club de Deportes Israelita Macabi de Santiago. En efecto, el 18 de agosto partirán con destino a Tel Aviv, Israel, para intervenir en la MACABIADA MUNDIAL, interesante encuentro deportivo y cultural entre los descendientes de israelitas, repartidos en el mundo entero.

La delegación de voleibol macabea, está integrada por muchos y promisorios valores, que bajo la alenta e inestimable dirección del entrenador Alfredo Aceituno, han logrado formar un sexteto de porvenir.

Los jugadores Izaqueo Benadoff, Marcos Pimslein, Bernardo Chernilo, Enrique Manheim, Israel Alderstein y Roberto Wolfberg, junto al ya foguado Sally Rzepeka, tendrán la misión de representar a los macabeos chilenos en Israel.

Estos muchachos junto a una treintena más, empezaron hace 3 años a aprender los fundamentos y técnicas de este deporte, junto a Aceituno.

El resultado de ese trabajo paciente y disciplinado, ha dado sus frutos, llegando en la actualidad a conformar un pequeño pero capacitado equipo.

La preparación competitiva dedicada exclusivamente a este conjunto, no va más allá de tres meses, lo que valora aún más su rendimiento. Campeones juveniles de Santiago, en el certamen 1964, y vicecampeones del torneo de apertura de este año, que contó con la participación de cuadros de primera serie, indican con largueza el creciente progreso. Que todavía no han afianzado como es de esperar su defensa y que adolecen de cierta tranquilidad, pueden ser algunas de sus debilidades, pero que lucen contundencia de ataque, rapidez, excelente estado físico y, sobre todo, su casi perfecto rendimiento colectivo, son a no dudarlo, sus armas más eficaces.

Todo esto viene a demostrar, que cuando existe verdadera preocupación de parte de los clubes por sus jóvenes elementos, la cosecha fructífera, no se dejará esperar.

Poco antes de partir, el sexteto de Macabi dio prueba una vez de sus buenos aporites, al librar una dura lucha con los foguados integrantes de U. Católica, (no olvidar que son en su mayoría internacionales), con quienes sucumbió finalmente, al cabo de cinco estrechos sets.

El viejo y roca internacional con otros cuadros en la Macabeada Mundial, les reportará una valiosa experiencia y que debido a la inquietud demostrada por ellos, hasta ahora, sin duda que les servirá una enormidad a su regreso.

Es de esperar que la labor emprendida por Macabi y otras escasas instituciones, tenga la pronta emulación de sus congéneres, para bien de nuestro deporte, que tiene en la juventud, la fuente vital y necesaria de toda su grandeza.

CARLOS BONILLA V.

## VOLEIBOLISTAS del MACABI brillan en NUESTRO MEDIO



ESTOS JUVENILES voleibolistas macabeos son los que viajarán a Israel para participar en la Macabeada Mundial. De izquierda a derecha: Izaqueo Benadoff, Marcos Pimslein, Bernardo Chernilo, Enrique Manheim, Israel Alderstein y Roberto Wolfberg. Además irá Sally Rzepeka, que no aparece en el grabado.

## El Medallón de la SEMANA



Una vez más, como se viene repitiendo tras año, el Club Atlético Santiago, ha coronado con absoluto éxito la difícil empresa de organizar el Campeonato Interescolar para los establecimientos particulares de la zona central. Un tiempo más y corresponderá a las instituciones Colegios participar en un certamen de este tipo. Así, y desde hace muchos años, la institución de la "S" sigue colaborando, con su esfuerzo y trabajo, al progreso del atletismo chileno, al que está indisolublemente ligada desde varias décadas.

Con record de Liceos y competidores participantes, este Torneo en su 32ª versión, por la tradicional buena organización que a lo largo de las competencias ha dado el grupo de directores técnicos y atletas del Club, y es por ello, que a través de su presidente, ya casi vitalicio, el señor RÍO CORREA LETELLIER, rendimos un homenaje a todos ellos, como un modesto reconocimiento por su tesonera y abnegada labor, otorgando nuestro MEDALLÓN DE LA SEMANA.

J. C. Franco

**LIBRERIAS**  
ATENCIÓN:  
**VALES CAJA**  
**VALES POR**

Av. MATTA 612  
FONO 51245

IMPRESA  
"Av. MATTA"

Escobillas Industriales  
CEPILLOS - BROCHAS - MUEBLES  
STANDARD Y ESPECIALES A  
MEDIDA - CONSULTE EN  
COMPRANDO  
SOCIEDAD ESCOBILLERA  
LA INDUSTRIAL LTDA.  
Híñez 411 - Fono 312968



# Pifias Para el Equipo Chileno en Guayaquil

Así reaccionaron los aficionados guayaquileños, ante la reclamación que hizo la Federación Chilena por la inclusión del jugador colombiano, Pardo. El elenco rojo entrará esta tarde en el Estadio que servirá de escenario al match. Confirmadas las inclusiones de Marcos y Aravena

GUAYAQUIL. (Especial para LA NACIÓN por Eugenio Sánchez C.) La tarde del jueves 12 de agosto, a las 17 horas de Chile llegó ayer al aeropuerto de Bolívar, en esta ciudad, el equipo chileno, que en la Selección Chilena, que en esta tarde de domingo a las 18 horas se enfrentará a Barranquilla para ser campeón del Mundial de Londres, en el estadio de la ciudad.

El nerviosismo hizo presa fácil en los cracks nacionales, posteriormente cuando se avisó que el avión debía regresar a Barranquilla para ser cambiado por sus despectivos. La pesadez del viaje y el cansancio influyó en el ánimo de los chilenos, luego del agotador viaje, pero todos estos inconvenientes fueron borrados, una vez que arribaron al aeropuerto, en donde fueron recibidos con grandes muestras de euforia por la colonia chilena residente, que gritó los tradicionales "Viva Chile" y alentó a nuestros compatriotas que recibieron estas manifestaciones como un verdadero bálsamo.

milagroso que les dio nuevas energías. Contradictorias impresiones se agregaron al viaje del equipo chileno hasta su lugar de concentración. Ya que en el trayecto desde el campo aéreo hasta el hotel fueron acompañados de gritos y manifestaciones hostiles, por parte de los aficionados ecuatorianos, como consecuencia del reclamo que hizo la Federación de Fútbol de Chile a la F.I.F.A. por la inclusión del insidioso colombiano Pardo en el reciente "Barranquillazo".

Pese a ello, todo está normal entre los jugadores del equipo nacional, ya que entrenarán en perfectas condiciones esta tarde en el estadio en que se disputará el partido. La expectación por presenciar el encuentro cunde en Guayaquil, a tal punto que la totalidad de las localidades están agotadas, calculándose en miles las personas que quedarán fuera del estadio el día del encuentro.

En el equipo chileno, como ya lo anticipamos, han sido confirmados los cambios de Aravena por Hodge, en el medio campo, y de Marcos por Landa en el centro de la ofensiva.

El periodista entra al Hotel Crillon y solicita conversar con una de las integrantes del equipo de fútbol de Francia. Una rápida consulta del Conserje, y la estrella del deporte blanco sale de inmediato a aparecer, sin poses, sin problemas, para acceder gustosa a una entrevista con el reportero de LA NACION, y la entrevistada es nada menos que la Campeona Olímpica de Slalom, en los Juegos de Innsbruck, CRISTINE GOITSCHHEL.

## En Portillo brillará una real estrella del esquí mundial: Cristine Goitschel

La campeona olímpica integra el equipo de Francia que actuará en la Semana Internacional que comienza el domingo. Está segura de que Francia tendrá un fuerte equipo femenino para el Mundial del próximo año. Segura de sí misma, pero sin pose se mostró la campeona.

El periodista entra al Hotel Crillon y solicita conversar con una de las integrantes del equipo de fútbol de Francia. Una rápida consulta del Conserje, y la estrella del deporte blanco sale de inmediato a aparecer, sin poses, sin problemas, para acceder gustosa a una entrevista con el reportero de LA NACION, y la entrevistada es nada menos que la Campeona Olímpica de Slalom, en los Juegos de Innsbruck, CRISTINE GOITSCHHEL.

Mademoiselle Goitschel? —Inquirimos—. La respuesta, "Oui, Monsieur". Desgraciadamente nuestro conocimiento del francés no pasa del aprendizaje en el Liceo y debemos recurrir a los servicios de un intérprete voluntario: Juan Holza, el esquiador chileno, nos ayuda. El diálogo es fácil. La Campeona, repetimos, es sencilla y des-senvuelta. No parece preocupada de su importancia como "estrella" del esquí mundial y nos dice:

a este país amigo para intervenir en el Campeonato Mundial. —¿Está segura que viene a Chile el próximo año?— Vuelve a sonreír y responde: "A menos que me enferme, creo que no dejaré de integrar el equipo de mi patria. Trabajo intensamente para ganar el puesto y espero que no me lo quiten". —¿Se retirará del esquí una vez casada?— No, de ninguna manera. No hay por qué hacerlo, creo que seguiré compitiendo hasta el Mundial de 1968 en Grenoble. Tanto mi novio como yo vivimos para el esquí, es nuestra pasión y lógicamente hasta cumplidas esas etapas no pienso retirarme. Seguiré hasta que "me echen", agrega riendo.



"NO PIENSO RETIRARME DEL ESQUÍ, aunque me case", nos dice Christine Goitschel, la estrella del esquí francés que competirá en Portillo desde el domingo y que el próximo año vendrá a Chile al Mundial, ya casada con el entrenador Jean Beranger.

"Tengo 20 años y por el momento soy soltera. Nací en Val d'Isère, centro de deportes invernales, en el que mis padres tienen un Hotel".

Qué quiere decir con eso de "por ahora soy soltera"? —preguntamos—. "Estoy de novia —nos dice, sonriendo—, y antes que sigamos, nos agrega: "Como se que ustedes los periodistas no dejan preguntas sin respuesta les informo que mi novio es Jean Beranger, entrenador del equipo que hemos traído a Chile para actuar en Portillo. Esperamos casarnos el año próximo antes de volver

vas figuras que se están preparando, permiten formar un poderoso elenco, que debe tener grandes posibilidades de éxito en el Mundial". —¿A qué rivales les temen más, en el Campeonato de 1966?— La respuesta es sincera, pero sin ostentación: "En slalom no le temo a nadie. No compito en descenso, pero en mi especialidad debo confesar, que aunque las austriacas son fuertes y de calidad, no les temo. Tengo confianza en que nos irá muy bien en ese torneo".

## BASQUETBOL DE "LOS SEIS": SIRIO Y UNION JUEGAN DE FONDO EN NATANIEL

En el preliminar, Universidad Católica, el invitado de la competencia oficial, enfrenta a Municipal. Equilibrio puede ser la lucha en el cotejo estelar.

En el preliminar, Universidad Católica, el invitado de la competencia oficial, enfrenta a Municipal. Equilibrio puede ser la lucha en el cotejo estelar.

En el preliminar, Universidad Católica, el invitado de la competencia oficial, enfrenta a Municipal. Equilibrio puede ser la lucha en el cotejo estelar.

En el preliminar, Universidad Católica, el invitado de la competencia oficial, enfrenta a Municipal. Equilibrio puede ser la lucha en el cotejo estelar.

## REAL MADRID POSTERGO LLEGADA PARA MAÑANA

La secretaria del Club Colo Colo recibió anoche un cable del empresario Samuel Ratnoff, que se encuentra en Argentina, en que éste informa que el cuadro de Real Madrid no llegará hoy a Santiago como estaba previsto, ya que el partido que debían jugar ayer en Argentina, ante Santos, de Brasil, no pudo verificarse por mal estado de la cancha. Más adelante anunció Ratnoff que Real Madrid arribará a Santiago imprevistamente mañana viernes, ya que indefectiblemente jugará esta tarde su partido con Santos.

**ATENCION VEGAS Y MERCADOS**

Marcas caladas para sacos y cajones. Timbres de goma y metal para marcar al fuego.

**ATENCION RAPIDA A DOMICILIO**

**CASA DAVILA**

San Diego 119 — Local 29 — Fono 35608

**PARABRISAS CURVOS**

IMPORTADOS LEGITIMOS RECIENTES RECIBIDOS

Para vehículos americanos, europeos y japoneses

Colocación Inmediata Garantizada

Envíos a provincia en el día

**VIDRIERIA PIMSTEIN S. A.**

COMPANIA 1832

**CABLE DE ACERO**

GALVANIZADO y NEGRO

Stock permanente:

6-12-7	6-24-7
6-12-1	6-19-1
6-27-1	6-37-1
del 1/4 a 3/4 diámetro	

Reich y Cia. Ltda.

AVENIDA BERNARDO O'HIGGINS N.º 3785

Fonos: 90206 — 87328

**INCREDIBLE PERO CIERTO**

**LIVING E°120**

COLCHONES tipo "CIC" E° 90.— COMEDORES Funcionales E° 195.—

**VENTAS DIRECTAS DE FABRICA**

(SE ATIENDE DOMINGOS Y FESTIVOS)

**SAN PABLO 1455**

**AGOSTO**

Ultimo mes de la Campaña de Socios en la "U".

**FACILIDADES**

PRIMERO.— El único requisito que los padres, cónyuges, hermanos e hijos de los socios de la "U" deben llenar para ingresar al Club como socios, es presentar una solicitud y dos fotografías. No pagarán ni cuota de incorporación ni carnet, ni la cuota del mes de ingreso; SEGUNDO.— Los aspirantes a socios, no estudiantes ni profesionales, solamente deberán cancelar el valor del carnet y el semestre comprendido entre julio y diciembre de 1965; TERCERO.— Podrán ingresar a la "U" todos los profesionales y estudiantes no universitarios, no comprendidos en el No. 1 con la sola presentación de su solicitud, dos fotografías, el pago de la cuota del mes de ingreso y el valor del carnet; CUARTO.— Los socios morosos con más de seis meses de atraso, únicamente necesitarán pagar, junto con la cuota correspondiente al mes que corre, una de las cuotas atrasadas, y así sucesivamente hasta cancelar la cantidad adeudada.

LA GERENCIA

**REVOLUPION 10 MIL BOLETAS**

Más El Duplicado - 5 BOLETAS en 1 Hoja

**E° 25.-**

REEMBOLSOS A PROVINCIAS.

**IMPRENTA Ar. MATA 612**

**Ar. MATA. Fono 51245**

"JOISA"

## SPENDIDO EL PARTIDO UNIVERSIDAD CATOLICA-ESTUDIANTES DE LA PLATA

El partido que se disputó anoche en el Estadio de la Universidad Católica, entre el equipo de la Universidad Católica y el equipo de Estudiantes de la Plata, terminó con un resultado de empate a cero.

**CHIMENEAS Y CAMPANAS METALICAS**

para el hogar y la industria

**FERROGAL LTDA.**

**SEGURIDAD y RAPIDEZ en la CONSTRUCCION**

CON:

- CABLES de ACERO,
- HERRAMIENTAS,
- CARRETERILLAS,
- CASCOS,
- BOTAS de GOMA,
- TRAJES IMPERMEABLES,
- ARTICULOS de SEGURIDAD

**DIMACOL**

Construye con Ud.

MOLINA 50 Tel. 91433-97754



# EL TELEVISOR GELOSO, OTRO GRAN PREMIO DE FOTO-FUTBOL



Los lectores preguntan: FOTO-FUTBOL y su buzón, ¿responden?

— "Creo que por razones del servicio aéreo el diario no ha llegado a mi poder, y por esta razón, me siento afectado. Quiero que me mande el record de las cartillas o fotos publicadas, especialmente los diarios de fecha 20 de junio y 5 de julio. Ya van tres días que no recibo diarios."

**Respuesta.**— Tiene toda la razón, estimado amigo, cuando dice que por "razones de servicio" no ha recibido los diarios, pero, nosotros, se los despachamos oportunamente, o sea, no nos supimos de su solicitud.

Esperaremos que, con el tiempo, los diarios los reciba oportunamente. Por de pronto, hemos solucionado su problema que, creemos, es lo que más le interesaba, ¿verdad?

— "Yo he sido siempre un hombre de mala suerte. He participado en el concurso FOTO-FUTBOL y no he ganado nada. Los cuadros son muy chicos y no encuentro la forma acertada de pegar las fotografías en las cartillas."

— "Se pueden pegar jugadores antiguos en las cartillas?"

**Respuesta.**— Usted ha tenido mala suerte. Lo sentimos, en realidad. Los cuadros son chicos. No se preocupe por ello. Basta con que usted lleve las cartillas con las fotografías que salen publicadas.

— "Y por una equivocación colocó en una misma cartilla de promoción, el guardavallas titular y al suplente. ¿Tienen valor?"

— "¿Qué debe hacerse para cambiar cartillas?"

**Respuesta.**— Las bases dicen que las cartillas deben ser llenadas con titulares y suplentes, incluyendo el entrenador. Huelga cualquier otra explicación, ¿verdad?

Envíe el valor de los diarios que contemplan las bases en estampillas, y recibirá las cartillas.

Para el próximo sábado está anunciado el tercer sorteo del concurso FOTO-FUTBOL, de LA NACION, que con el mejor de los éxitos se viene realizando en nuestro medio, y que ha contado con la participación activa de cientos de lectores repartidos a través de todo el país.

FOTO-FUTBOL tiene como máxima atracción la lista impresionante de premios, otorgados por prestigiosas firmas comerciales de Santiago, como asimismo de un atractivo especial derivado de sus bases, las que durante mucho tiempo fueron estudiadas por el equipo que encabeza los organizadores del concurso.

Los lectores optan a premios y estímulos, pero al mismo tiempo reconocen cuartel en diferentes tiendas, especialmente cuando se trata de discernir sobre las fotografías a color.

Además, y esto ya se ha hecho consenso general, FOTO-FUTBOL es considerado como uno de los concursos más atractivos y, lo que es más, como el más millonario de todos. Para que esta aseve-

ración tenga el asidero correspondiente, se ha buceado sobre sus diferentes facetas —todas ellas muy importantes— y, luego, considerando la opinión personal de mucha gente que, en una u otra forma, se ha visto ligada a todas y cada una de sus manifestaciones.

## ESTIMULOS

Todos los días, y por razones obvias, estamos entregando a consideración de nuestros lectores la impresionante lista de premios que se han instituido, también, como una forma elocuente de demostrar que, lo que se ha escrito, tiene, a la postre, una conformación definitiva. Los premios son valiosos; las bases, claras y específicas. La lista de premios es la que damos a conocer a continuación:

Un auto FIAT, distribuido por ANTI-VERO.

Un televisor GELOSO, de BONACIO Y CARO. (Este televisor goza de merecida fama mundial.)

Doce pelotas de fútbol, donadas por la prestigiosa firma comercial de ATILIO

PAREDES GALAZ y sus famosas pelotas SEDERAP. La pelota de fútbol SEDERAP tiene 28 cascos.

Discos y planchas eléctricas, donadas por RADIOLANDIA, de JOSE RICART.

Juegos de cuchillería de la FABRICA MIAMI. (Son diez juegos de seis piezas cada uno.)

Pasajes al exterior, donados por la empresa TURISMO WHIPPLE, y, finalmente, LIBRERIA RENACIMIENTO.

Ahora, con relación a los premios en templatados de la manera siguiente:

Un par de zapatos "ALONSO BLING", de CASA ALONSO E HIJOS, de San Antonio N° 559, y Diagonal

vantes N° 684; dos almuerzos o dos cenas de Restaurante GERMANIA, de Alameda N° 2823; un disco single 45 donado por RADIOLANDIA, de José Ricart y

Diagonal Cervantes N° 806, y lotería de su club favorito.

## Segunda jornada de Interfacultades de pimpón de la "U"

Esta tarde se cumple en el gimnasio de la Escuela de Derecho la segunda jornada de la competencia femenina del torneo Inter Facultades de tenis de mesa de la Universidad de Chile.

El programa de la competencia de damas que se iniciará a las 15 horas, es el siguiente:

Ada Aravena con María Cecilia, Cecilia Soto con Magdalena Novoa, María Calderón con Lucía Moya, Ivonne Blanco con Cecilia Fernández, Ninfa Mellado con María Ortúzar.

La próxima jornada se disputará mañana viernes con las semifinales y finales.



ALBERTO LABRA ANDRADE, presidente del Comité Olímpico de Chile y Consejo Nacional de Deportes.

## FUTBOLERIAS

### Audax Italiano habría desahuciado a Bellomo

Inconformadamente se ha dicho que la directiva de Audax Italiano habría resuelto desahuciar al contrato al jugador Roberto Bellomo.

Al respecto, estamos en condiciones de adelantar que la directiva italiana se reunió ayer, presumiblemente, para tratar el asunto, pero no se dio a conocer en forma oficial lo que se resolvió.

gentino se vio ganoso y, además de actuar muy bien, señaló los 2 goles con que la "U" le empató a los locales.

Por otra parte, sabemos que empezará a entrenar en la semana que se aproxima el internacional Luis Eyzaguirre. El popular "Fifo" ya había hecho algo de fútbol, pero desde ahora la cosa irá en serio, ya que deberá practicar con sus compañeros del primer equipo.

También, pero sólo con gimnasia suave, reinició sus trabajos el zaguero Hugo Villanueva, el que, como se sabe, se lesionó en el primer partido de la Selección chilena ante la argentina, en Buenos Aires.

Ayer participó a la zona sur, el puntero izquierdo de la Universidad Católica y seleccionado juvenil Jaime Arexahala, para incorporarse al plantel de Schwager, contratado por esa entidad del Regional de Concepción.

El juvenil delantero recibirá el 30 de agosto, más los gastos de estadía y permanencia en esa localidad, lo que, indudablemente, es un buen contrato para tan novel jugador.

La Comisión Organizadora del Campeonato Mundial de Fútbol, que se realizará en Inglaterra el año próximo, ha puesto a disposición del Círculo de Periodistas Deportivos de Chile, los formularios para los cronistas.

La Asociación Central de Fútbol envió un cable a la Confederación Brasileña de Deportes (CBD), comunicándole que por no tener fechas disponibles no es posible realizar la disputa de la Copa O'Higgins en el presente año, entre los equipos de fútbol representados de ambos países, en el mes de diciembre del año en curso.

La Asociación Central de Fútbol envió un cable a la Confederación Brasileña de Deportes (CBD), comunicándole que por no tener fechas disponibles no es posible realizar la disputa de la Copa O'Higgins en el presente año, entre los equipos de fútbol representados de ambos países, en el mes de diciembre del año en curso.

La Comisión Organizadora del Campeonato Mundial de Fútbol, que se realizará en Inglaterra el año próximo, ha puesto a disposición del Círculo de Periodistas Deportivos de Chile, los formularios para los cronistas.

La Asociación Central de Fútbol envió un cable a la Confederación Brasileña de Deportes (CBD), comunicándole que por no tener fechas disponibles no es posible realizar la disputa de la Copa O'Higgins en el presente año, entre los equipos de fútbol representados de ambos países, en el mes de diciembre del año en curso.

# FOTO-FUTBOL



CONTRERAS (A. Italiano), BIONDI (A. Italiano), ESCOBAR (A. Italiano), BELLOMO (A. Italiano), ESPINOZA (La Serena), VILCHES (La Serena), SULANTAY (La Serena), POBLETE (La Serena).

## PRESIDENTE DEL COMITE OLIMPICO PRESENTO SUS CONDOLENCIAS AL ESQUI

Alberto Labra, presidente del Comité Olímpico chileno, presentó ayer sus condolencias a la Federación de Esquí por el desgraciado accidente en que perdieron la vida cinco esquiadores de nacionalidad norteamericana, canadiense y chilena.

En el día de hoy el señor Labra, presentará sus condolencias a las representaciones diplomáticas correspondientes.

## SESION MENSUAL TIENE SOCIEDAD CHILENA DE MEDICINA DEL DEPORTE

La sesión científica correspondiente al mes de agosto en curso, celebrará hoy y jueves a las 19.30 horas en el Auditorium de la Sociedad Médica (Esmeralda 678), la Sociedad Chilena de Medicina del Deporte.

Los dos temas que comprende la sesión, son de gran importancia, y se refieren a: "Colaboración dental a la medicina del deporte", trabajo que presentará el Dr. Gonzalo Elizalde, como ingreso a la Sociedad, y que será comentado por el Dr. Hernán García G., y luego hablará el profesor de Educación Física, señor Orlando Guaita, quien se referirá al "entrenamiento isométrico", que es un nuevo sistema de preparación que ha revolucionado los métodos de entrenamiento. El tema será analizado posteriormente como sistema de rehabilitación del músculo lesionado, por el Dr. Jorge Ziaatar.

Dado el interés de la sesión, se invita de manera especial a los profesores de Educación Física y a los alumnos de Medicina.

## POSTERGADO TORNEO ECUESTRE OFICIAL DEL CLUB DE CAMPO

Aunque mejore el tiempo, el estado del Jardín de Salto, luego de las lluvias, hace imposible cumplir la justa. Se mantiene para el domingo homenaje a Manuel Rodríguez.

En consideración al mal tiempo que ha afectado a la zona central y en particular a la capital, en los primeros días de la semana, la directiva de la rama ecuestre del Club de Campo ha debido solicitar postergación del Concurso Hípico Oficial que le correspondía organizar, por calendario, en el presente fin de semana.

Tal medida se mantendrá a firmes aunque el tiempo mejore definitivamente en los días que restan, hasta el 14 y 15, debido a que el empastado del jardín de salto ha quedado totalmente deteriorado no sólo por efectos de las lluvias sino que también por la crecida del río Mapocho, que inundó el recinto ecuestre del Club, dejándolo con varios centímetros de agua.

En consecuencia, el torneo ecuestre oficial del Club de Campo, que se había previsto en los días 13 y 14, se posterga para el domingo 15, a las 11 horas, en la sede principal del Club de Campo, con asistencia de autoridades deportivas, militares, dirigentes de los clubes ecuestres y prensa.

Virá el domingo 15, a las 11 horas, en la sede principal del Club de Campo, con asistencia de autoridades deportivas, militares, dirigentes de los clubes ecuestres y prensa.

En reemplazo de la ceremonia que se había previsto en la cancha, se realizará un coctel en el que se entregará a los jinetes seleccionados una medalla recordatoria del Club y en especial al capitán Rodríguez, el título de socio honorario acordado por la directiva central de la institución de Las Condes.

El coctel en cuestión se servirá en el Club de Campo.

En reemplazo de la ceremonia que se había previsto en la cancha, se realizará un coctel en el que se entregará a los jinetes seleccionados una medalla recordatoria del Club y en especial al capitán Rodríguez, el título de socio honorario acordado por la directiva central de la institución de Las Condes.

El coctel en cuestión se servirá en el Club de Campo.

En reemplazo de la ceremonia que se había previsto en la cancha, se realizará un coctel en el que se entregará a los jinetes seleccionados una medalla recordatoria del Club y en especial al capitán Rodríguez, el título de socio honorario acordado por la directiva central de la institución de Las Condes.

El coctel en cuestión se servirá en el Club de Campo.

En reemplazo de la ceremonia que se había previsto en la cancha, se realizará un coctel en el que se entregará a los jinetes seleccionados una medalla recordatoria del Club y en especial al capitán Rodríguez, el título de socio honorario acordado por la directiva central de la institución de Las Condes.

El coctel en cuestión se servirá en el Club de Campo.

## GRAN CONCURSO FOTO-FUTBOL

STGO. WANDERERS

EN UN BOLETO DE **POLLA** ESTA SU FORTUNA

**Reifschneider** foto cine color Agustinas 1161

LOS MAS EXQUISITOS PLATOS CRIOLLOS ESTABLECIMIENTOS **MERVILLES** RONDIZZONI ESQ. BEAUCHEF

**LA PUNTA DE DIAMANTE DEL DEPORTISTA SEDERAP**

**ALAMEDA 3401**

**ALAMEDA 3401**

**OPTICA PINCUS** MONEDA 1037 FONO 88204 3760

**OPTICA PINCUS** MONEDA 1037 FONO 88204 3760

**AGRICULTOR** APERTOS PARA LABRANZA EN CARA MO Y SUELA

**Reich y Cia. Ltda** Avenida Bernardo O'Higgins N° 3786 Fonos 90206-97328

**Aviso en los Económicos de LA NACION**

**30 Pesos la Palabra**

**30 Pesos la Palabra**

## 9 SANCIONADOS EN EL TRIBUNAL

Las siguientes sanciones impuso anoche el Tribunal de Penalidades de la Asociación Central de Fútbol a los jugadores de la División de Ascenso, que a continuación se enumeran: Becerra, de Ovalle, E° 60; Saavedra, de Iquique, E° 70; Puelma, de Ovalle, E° 20; Escalona, de Ovalle, E° 80; Bravo, de Nuble, 2 partidos; Espinoza, de San Bernardo, 2 partidos; Parra, de San Bernardo, 1 partido; Castillo, de Ferrol, 1 partido; Hidalgo, de Luis Cruz, 40 escudos.

En consecuencia, el torneo ecuestre oficial del Club de Campo, que se había previsto en los días 13 y 14, se posterga para el domingo 15, a las 11 horas, en la sede principal del Club de Campo, con asistencia de autoridades deportivas, militares, dirigentes de los clubes ecuestres y prensa.

Virá el domingo 15, a las 11 horas, en la sede principal del Club de Campo, con asistencia de autoridades deportivas, militares, dirigentes de los clubes ecuestres y prensa.

En reemplazo de la ceremonia que se había previsto en la cancha, se realizará un coctel en el que se entregará a los jinetes seleccionados una medalla recordatoria del Club y en especial al capitán Rodríguez, el título de socio honorario acordado por la directiva central de la institución de Las Condes.

El coctel en cuestión se servirá en el Club de Campo.

En reemplazo de la ceremonia que se había previsto en la cancha, se realizará un coctel en el que se entregará a los jinetes seleccionados una medalla recordatoria del Club y en especial al capitán Rodríguez, el título de socio honorario acordado por la directiva central de la institución de Las Condes.

El coctel en cuestión se servirá en el Club de Campo.

En reemplazo de la ceremonia que se había previsto en la cancha, se realizará un coctel en el que se entregará a los jinetes seleccionados una medalla recordatoria del Club y en especial al capitán Rodríguez, el título de socio honorario acordado por la directiva central de la institución de Las Condes.

El coctel en cuestión se servirá en el Club de Campo.

En reemplazo de la ceremonia que se había previsto en la cancha, se realizará un coctel en el que se entregará a los jinetes seleccionados una medalla recordatoria del Club y en especial al capitán Rodríguez, el título de socio honorario acordado por la directiva central de la institución de Las Condes.

**NUEVO RECORD MUNDIAL EN DISCO FEMENINO**

MOSCU, 11.— (ANSA). — Un nuevo record mundial en lanzamiento del disco fue establecido hoy por la atleta soviética Tamara Press, alcanzando 59.77 metros, durante una competencia de atletismo organizada por los sindicatos rusos.

Virá el domingo 15, a las 11 horas, en la sede principal del Club de Campo, con asistencia de autoridades deportivas, militares, dirigentes de los clubes ecuestres y prensa.

En reemplazo de la ceremonia que se había previsto en la cancha, se realizará un coctel en el que se entregará a los jinetes seleccionados una medalla recordatoria del Club y en especial al capitán Rodríguez, el título de socio honorario acordado por la directiva central de la institución de Las Condes.

El coctel en cuestión se servirá en el Club de Campo.

VOLEIBOL DE U. C. HARA POR ARGEN...  
Ayer tarde volvió a reanudar la competencia por el título de campeón de voleibol en el estadio de la Universidad Católica, donde se disputó el primer partido de la final entre el equipo de la Universidad Católica y el equipo de la Universidad de Chile. El partido terminó con victoria del equipo de la Universidad Católica por 3 a 0.



# RENOVARON LA PATENTE AL JINETE ENRIQUE SAAVEDRA

El jinete se olvidó de dar los compromisos de montas a cinco de sus pupilos en el Club Hípico. — Profumo, un nuevo pupilo para Roberto Maggi. — Hatari se golpeó una mano. — Otras noticias

forma oportuna los compromisos de montas para los cinco pupilos que inscribió en el Club Hípico. En los programas que en la oficina de Estadística, aparecen todos sus pupilos sin montas.

**NUEVO PUPILO**

PROFUMO, elemento que tenía en su poder Alejandro Padovani, en Villa del Mar, ingresó al corral de Roberto Maggi. Recibió un nombre, un oxígeno en las cañeras.

**POSIBLE RETIRO**

CANDOR, pensionista de Julio Castro Ruiz, es muy posible que no participe en la 3a. carrera del Club Hípico. El hijo de Candor, BRUNO, ha experimentado mucha mejoría de sus rodillas. Pronto reinciará su carrera.

**CHILENO, pensionista de Carlos Santos, perderá su calidad de reproductor.**

**TRATAMIENTOS**

BRUNO, ha experimentado mucha mejoría de sus rodillas. Pronto reinciará su carrera.

**NO SERA REPRODUCTOR**

CHILENO, pensionista de Carlos Santos, perderá su calidad de reproductor.

**PROPIA HERMANA**

Una hija de Forest Row y Signorina — de año y medio — recibió el entrenador Julio Castro Ruiz. La propia hermana de AYSHA, defenderá las sedes del Stud "G. R. B.", su criador.



GUARDAR dirigirá a Mambrino en el Clásico "Velocidad". El veterano pú-  
blano Breque actúa muy bien en las pistas pesadas.

## CORPORACION DE LA VIVIENDA

### Ejecución de Deudores Morosos

Los deudores de CORVI que están atrasados en el pago de TRES O MAS DIVIDENDOS serán demandados JUDICIALMENTE para que cancelen EL TOTAL DE LA DEUDA, o se ordene el REMATE JUDICIAL del inmueble, de acuerdo con la ley y con las estipulaciones de las respectivas escrituras públicas. En los días que el país sufre dramáticamente la carencia de viviendas populares, por déficit de arrastre, terremotos, e inundaciones, los deudores CORVI deben mostrar solidaridad pagando oportunamente sus dividendos.

Las demandas judiciales se iniciarán IMPOSITIVAMENTE, en Santiago y en provincias, el 19 de septiembre próximo, de manera que los deudores morosos disponen, como último plazo para pagar, del presente mes de agosto.

**EL VICEPRESIDENTE EJECUTIVO**



## MUNICIPALIDAD DE SANTIAGO

### Patentes Municipales de Profesionales Segundo Semestre 1965

Se pone en conocimiento de los profesionales que ejercen actividades en la comuna de Santiago, que el día 20 del presente mes de AGOSTO vence el plazo para la cancelación de sus respectivas patentes, por el SEGUNDO SEMESTRE DE 1965.

### Derechos Municipales de Propaganda Segundo Semestre 1965

Se recuerda al comercio e industria establecido en la comuna de Santiago, que a más tardar el 20 del mes de AGOSTO en curso, debe cancelarse el SEGUNDO SEMESTRE DE 1965 de estos derechos (avisos luminosos, avisos no luminosos, rótulos, letreros adosados o sobresalientes, etc.).

A fin de evitarse sanciones y las molestas aglomeraciones de última hora, se encarece concurrir a las Cajas de la Tesorería (Plaza de Armas esquina Veintiuno de Mayo), de acuerdo al siguiente horario:

**Lunes a Viernes: 14 a 18 horas**  
**Sábados: 9 a 11.30 horas**

**ESTACION DE SERVICIO SANTA MONICA UNION AMERICANA 116-FONO 91940 Luis Castro B. y Hnos.**

**SR. AUTOMOVILISTA**

pintura neumáticos  
desabolladura todas  
mecánica del las medidas  
automóvil baterías

## GUSTOS Y DATOS

por John Timba

### HIPODROMO CHILE

Una nueva mala jugada de San Ignacio y este fin de semana tendremos pista anormal. Pese a todos hay algunas "papas" que se caen de maduras y que con "barrito" su opción es mayor.

Un estudio a las mejores posibilidades, para las carreras en estas columnas.

**NO DEBIERAN PERDER:** LIBERADA (2), 9a. JAMES BOND (10), y 10a. PEPIN LE BREF (6).

**LAS SORPRESAS:** 2a. ANABELLE (4), 5a. CHAQUETA (1), 8a. DADIVOSO (3), 11a. OSO DORADO (13), 12a. CORPORAATIVO (8) y 14a. MADOC (13).

**EN LA PIELA FINAL, DEBEN ESTAR:** 2a. SABRA (16), 3a. VEN YA (18), 7a. DON JUAN (1), 8a. ORO LIMPIO (7), 11a. GANIMEDES (11).

**UN JINETE BIEN MONTADO:** El "periquito" MANUEL SANCHEZ. Recomendamos como sus mejores montas a: 4a. LA VOZ (7), 8a. REBOTADO (6), 11a. OSO DORADO (13) y el golpe de ANY, en la 6a. carrera.

Otro jinete que "pica" es GABRIEL MENESSES. Se ha visto muy trabajador con TOYOPET, que corre en la 4a. carrera. En el partido y a plena lluvia lo vimos muy entusiasmado con ARIADNA, que es "pato p'la barra".

**UN PREPARADOR QUE SE HA VISTO MUY EMPESADO CON SUS PUPILOS:** "Sonrisita" Muñoz. Lleva numerosas caballadas y le insinuamos hacer una "huinchita" con MUNDIAL, que participa en la 11a. carrera y con MADOC, que corre en la última. Ambos con la monta de "Mamadera" Amestley.

**LO QUE INDICA EL CROMOMETRO:** DONA PEPÁ, aprontó el lunes, por pista de carrera, 1200 metros, en 1:16. Pista regular y con "viento de cola". Otro buen cotejo fue el de JAMES BOND, que intentará conseguir su tercer triunfo consecutivo. Pasó 1.000 metros en 1:02. La pista será su mejor aliado.

**LA CARTILLA DE JOHN TIMBA:** 7a. DON JUAN (1), 8a. ORO LIMPIO (7) y 10a. PEPIN LE BREF (6).

**UNO PARA EL DESQUITE:** THEY'RE OFF (10).

### PRONOSTICOS DE JOHN TIMBA

**HIPODROMO CHILE**

1a. Liberada, R. Laja, M. R. nita.  
2a. Sabra, Anabelle, Aucana.  
3a. Polémica, Ven Ya, Varité.  
4a. M. Yanna, Sun Ren, Don Nicolás.  
5a. Diablaza, Chaqueta, Trapisonda.  
6a. Ariadna, Susanella, Loga.  
7a. Mirabel, Don Juan, Winder.  
8a. O. Limpio, Dadivoso, Artiller.  
9a. J. Bond, Tabarin, Chimbo.  
10a. Tuncino, P. le Bref, Albanel.  
11a. Ganimedes, Jacksonville, O. Dorado.  
12a. Corporativo, T. Doll, Imperio.

### VINAMARINAS

BEUNEHERITA, SCAPIN, se les realizó una nivelación molar.

OIDORA, pupila de Alejandro Padovani, recibió tratamiento antiparasitario.

CORRENTINO, ejemplar que estaba a cargo de Alvaro Breque, y que defendía los colores del Stud Coronach, fue adquirido por el Stud Paula, y entregado a Enrique Vidal.

CAVALCADE, pupila de Luis Vázquez, está lista para su reñtre. Fue vendida para el Perú, pero antes disputará unas carreras en nuestro medio.

JARAMERO, defensor del Stud Panchito, ya está galopando y reaparecerá muy pronto.

ESTA SEMANA reaparece Juan Monardes el eficiente jinete que fuera suspendido el mes pasado. Asegura que entrará con el pie derecho.

GUILLERMO URQUI, presentará a Cardinal un potrillo de muchas condiciones, en la primera carrera del Club Hípico. En su única presentación fue 8º de Barry Norton. Si responde a esa actuación debe ganar.

Michael, Milonguero, Corador.  
Madoc, Callada, Th. Off.

**CLUB HIPICO**

1º Novilunio, Sorrentino, Ventisca.  
2º Chucaro, Embauco, Reitre.  
3º Candida, Zefirina, M. Rosario.  
4º G. Prince, Mangü, C. Jon-do.  
5º Karola, Polita, Masina.  
6º A. Níger, F. Maid, Tatao.  
7º D. Rose, Agreva, Chasqui.  
8º P. Rubio, Vistosona, Watu-sy.  
9º Cantidad, Afectuoso, Juan-nucho.  
10º Saturno, S. Magallanes, Vichiculen.  
11º Panguelillo, Apiera, Aquilonia.  
12º Pegaso, Rabollet, Demagoga.  
13º Farnell, Bañer, Vandolena.

**ANTEOJOS**

AGUSTINAS 1090 ESQ. BANDERA  
TEL: 88075-CASILLA 3698

**CORPORACION DE LA VIVIENDA**

## PROPUESTAS PUBLICAS IMPORTACION FIERRO REDONDO

Se solicitan propuestas públicas por el suministro de 4.000.000 kilos de acero laminado redondo para construcción, de acuerdo a las siguientes características:

**CALIDAD:** Según Norma A. S. T. M. A. 15-62 T.

**RESALTES:** Todo el acero a suministrar deberá tener resaltes de acuerdo a Norma A. S. T. M. A. 305-56 T.

**TIPOS DE ACERO:** A, correspondiente a grado intermedio del acero a 15-62 T; B, correspondiente a grado duro del acero a 15-62 T.

## Hablemos de HIPICA

### QUE PAREJA...

Pasamos el medio año y miramos las estadísticas en forma separada (Hipódromo Chile, Valparaíso Sporting Club y Club Hípico...) y no deja de llamarnos la atención que Augusto Breque y Hector Pilar se encuentren aun entrevados con los mejores del vecino balneario. Ambos, pese a no correr o no presentar un ejemplar, por aquellos lados hace meses, escoltan a los dos primeros. Pilar aparece con treinta y una victorias, y Breque con dieciocho triunfos. La efectividad de ambos, en la última temporada viamarina, está allí demostrada. Con triunfos que aun permanecen en alto porcentaje disputando un lugar entre los mejores de esos lados. Fueron y triunfaron. Se vinieron y siguen "allí" luchando. Breque y Pilar es una pareja que siempre dará tema para comentar.

### VOX POPULI...

Nos escribe un lector. Firma con el N° de carnet 2930692 de Santiago. Lo dirige a esta columna y por eso lo transcribo sin quitarle... pero sí ponerle. Dice nuestro lector: "Nosotros, el público, siempre agradecemos las innovaciones. Creemos que ello es progreso, y muchas veces, a que se nos quite espacio, se nos suban precios y se nos impongan nuevas modalidades, no protestamos. Pero hay una innovación que DIRECTAMENTE ESTÁ ATENTANDO CONTRA NUESTROS BOLSAJOS. No todos los que vamos a las carreras somos MULTIMILLONARIOS, que vamos a las carreras como el placé que tiramos de cubierta. El placé, para primero y segundo, existe siempre salvo — como es lógico — cuando corren dos caballos. Pagan tres dividendos a placé con un mínimo de ocho participantes. Pero ahora en el Club Hípico, ATENDANDO CONTRA LOS APOSTADORES, se están realizando competencias con un juego solamente a ganador y con nueve o más participantes. No sé, señor columnista, si hay o no hay un reglamento al respecto, pero de todas maneras el SISTEMA nos perjudica. Esa es la parte más importante, y el lector TIENE TODA LA RAZON. Para informarnos de él, y de quienes lo han olvidado, diremos que existe UN REGLAMENTO DE CARRERAS que estipula, pago de TRES DIVIDENDOS A PLACÉ, cuando participan ocho o más ejemplares. Dos dividendos de placé se cancelarán cuando corran menos de ocho caballos. UN sistema que no está claro ese del que paga solo el ganador. No olvidar... ¡Vox populi... Vox Dei...

### UN SERIO PROBLEMA

Los propietarios tienen por delante un severo y agudo problema. Vinieron a las ventas, sin contar a las reservas y a los vendidos en privado, un total de 821 productos de dos años... Hay 821 — sin tomar en cuenta a los otros — carreras condicionales para que todos salgan, de perdedores... La respuesta es una sola: ¡no! Realizando un cálculo muy optimista (... poniéndose en el caso de dos por reunión en Villa del Mar y tres en cada hipódromo santiaguino...) podríamos obtener, en un total de 198 reuniones (las del año pasado...), obtendríamos un total de 523 pruebas condicionales. Número que no cubre ni el porcentaje de rematados... Y todos los días... aquellos "chuzos" que debieron "armarse" en los corrales después de su arribo. Esos deben quedarse en el Vanguilho de la larga espera. Todos los propietarios esperan, a un breve plazo, un punto final a este asunto que es delicado y grave. Todos compran caballos, por lo menos, para ganar, o tener opción en una prueba condicional. Esa es la esperanza. Las matemáticas dicen lo contrario.

### EL CASTIGO DE TORO

"LO CORTES NO QUITA LO VALIENTE". Lo cortés tampoco quita autoridad. No creemos que Fernando Toro mereciera el castigo que se le impuso en el Club Hípico. Un buen jinete es atracción. Es espectáculo. Pero los ejemplares en el caso de Toro indican (asi por lo menos) aparece en el papel una "guerra fría" entre los Comisarios palmeños y sus colegas del Club Hípico. En el Hipódromo se realizó un espectáculo equestre que retiró la atención. Toro, por ello, no llegó a la hora al Club Hípico. Trajo un certificado desde La Palma donde se indicaban los motivos del atraso. Las autoridades no hicieron caso de él ni por especial deferencia a sus colegas que habían tenido aquella atención, y para que vieran su poder suspendieron a Toro por quince días. La suspensión pasará y Toro volverá a la actividad. Creemos que con la efectividad de siempre, pero lo que no se olvidará es el gesto "poco caballeroso" de señores que se creen peritos en esta materia.

MIQUEL BLACK.

## CORPORACION DE LA VIVIENDA

### PROPUESTAS PUBLICAS IMPORTACION FIERRO REDONDO

Se solicitan propuestas públicas por el suministro de 4.000.000 kilos de acero laminado redondo para construcción, de acuerdo a las siguientes características:

**CALIDAD:** Según Norma A. S. T. M. A. 15-62 T.

**RESALTES:** Todo el acero a suministrar deberá tener resaltes de acuerdo a Norma A. S. T. M. A. 305-56 T.

**TIPOS DE ACERO:** A, correspondiente a grado intermedio del acero a 15-62 T; B, correspondiente a grado duro del acero a 15-62 T.

### DETALLE DEL SUMINISTRO SOLICITADO:

DIAMETRO	TIPO A	TIPO B
1/4"	460.000 Kgs.	247.000 Kgs.
5/16"	445.000 Kgs.	239.000 Kgs.
3/8"	829.000 Kgs.	444.000 Kgs.
1/2"	357.000 Kgs.	207.000 Kgs.
5/8"	266.000 Kgs.	143.000 Kgs.
3/4"	64.000 Kgs.	36.000 Kgs.
7/8"	54.000 Kgs.	29.000 Kgs.
1"	73.000 Kgs.	40.000 Kgs.
1 1/4"	24.000 Kgs.	13.000 Kgs.
TOTALES	2.602.000 Kgs.	1.398.000 Kgs.

**IMPORTACION:** La importación se efectuará directamente por la Corporación de la Vivienda, de acuerdo con las disposiciones de la Circular N° 522, de 18 de julio de 1965, del Banco Central de Chile.

**EMBARQUE:** El embarque deberá efectuarse a más tardar dentro de los 30 días siguientes a la fecha de apertura del Acreditativo Documentario correspondiente.

**ENTREGA DE ANTECEDENTES:** Se entregarán en Serrano 45, tercer piso, Oficina de Venta de Antecedentes, desde el día 10 hasta el día 16 de agosto de 1965.

**ENTREGA DE HOJA DE DECLARACION:** Deberá entregarse en Serrano 45, tercer piso, Oficina de Venta de Antecedentes hasta el día 16 de agosto de 1965, a las 17 horas.

**APERTURA DE PROPUESTAS:** Las propuestas se abrirán en las oficinas del Jefe del Departamento de Construcción, Serrano 45, tercer piso, el día 20 de agosto de 1965, a las 16 horas.

**EL VICEPRESIDENTE EJECUTIVO**







CRITICA DE TEATRO:

# "LA DAMA DEL CANASTO"

de ISIDORA AGUIRRE Y SERGIO ORTEGA  
CIA. SILVIA PIÑEIRO. TEATRO SILVIA PIÑEIRO

por JORGE E. VERA

Esta comedia musical de la autora de "La Pégola de las Flores", Isidora Aguirre, contó esta vez con la colaboración de Sergio Ortega, joven compositor chileno. Alfonso Unanue es el creador de las coreografías, y Amaya Clunes de la escenografía y vestuario. A Eugenio Guzmán le correspondió aunar los diversos elementos de composición e imprimirles sentido, ritmo y color determinados.

"La Dama del Canasto" es una quimera... ese capricho de la fantasía, ensoñación ligera y evanescente. Su atmósfera proviene de la evocación de "la Belle époque" que puso, a comienzos del siglo, un resplandor de oropeles al acontecer histórico, en nombre del Progreso, de la Ciencia y de la Humanidad.

Para esto, canciones, bailes y estampas de época. Amaya Clunes logró con sus escenografías y vestuarios crear cuadros animados y con la sugerencia adecuada (La Playa, de alegre colorido; el Palace Cabaret, con su rojo oscuro, agitado por la iluminación de Oscar Navarro). Contó con la colaboración de buenos realizadores: Arturo Uribe, en mime; Lino Henríquez, en el "aparato volador", diseñado por Peter Sinclair.

Los números de baile tuvieron el lucimiento que les otorgó el trabajo coreográfico de Alfonso Unanue y las interpretaciones de seis jóvenes bailarines.

Las hermosas canciones de Sergio Ortega, ajustadas a la línea del texto y de la dirección, acentuaron el carácter de ensoñación y quimérico deseo en la mayor parte de las composiciones, produciéndose así efecto de monotonía en una línea de por sí débil frente a los audios del espectáculo. La excepción notable fue la canción "La lección", más lanzada, en parte, "Una niña del novecientos".

Es evidente, además, que no abundan entre nosotros los actores-cantantes que puedan sacar todo el partido a las composiciones musicales de este género de comedias. Tal vez las escuelas de teatro universitarias deban encarar el trabajo de formación de este tipo de intérpretes.

En la actuación, Silvia Piñeiro presta sus dones de gracia natural y contagiosa simpatía. Emilio Gaete interpreta con seriedad dramática lo que es sólo juego fingido, apariencia. Acertados de interpretación. La Mariposa, bailarina de cabaret de la época, de saltitos compungidos, papel cumplido por María Castiglione; las viejas tías, actuadas por Gabriela Montes y María Valle; el salvavidas vanidoso, por Hugo Pertier; el villano, interpretado por Sergio Díaz; la muchacha y el galán y el bombero, que entregan respectivamente Peggy Cordeiro, Juan Arévalo y Gonzalo Palta.

Lo más débil de la comedia es el guión de Isidora Aguirre, que no crea un nexo sólido entre las escenas y las convierte en un conjunto de números de una revista musical en que aparecen siempre las mismas figuras.

En resumen, esta quimera, "La Dama del Canasto", con sus luces no muy intensas ni muy activas, compone un conjunto ligeramente amable para el lucimiento de los bailes de Unanue, de las canciones de Ortega, de las escenografías de Amaya Clunes y las actuaciones de Silvia Piñeiro y otros actores.

# "UN CASTILLO SIN FANTASMAS"



Esta es la escena de "El Anónimo", en la original comedia de Gabriela Rospke "UN CASTILLO SIN FANTASMAS", que el Taller de Arte Dramático recién ha estrenado en el Talla. En ella participan jóvenes y talentosos valores de nuestra escena, tales como Jorge Cabrera, Sonia Roa, María Ugarte, Angela Escámez y Raúl Espinosa (todos en el grabado). La escenografía e iluminación corresponden a Fernando Saavedra. Dirigido Enrique Gajardo V. Esta comedia se presenta diariamente en única función que se inicia a las 19.30 horas.

## Conjunto Instrumental "I Musici" de Roma llega el viernes 13

En el Instituto Chileno-Italiano de Cultura se efectuó una conferencia de prensa, con motivo de la llegada al país del famosísimo conjunto instrumental "I Musici" de Roma, que se presentará el próximo viernes en una única función en el Teatro Municipal.

La conferencia de prensa comenzó con un interesante comentario acerca de este destacado conjunto de cámara, a cargo del Agregado Cultural de la Embajada de Italia, distinguido musicólogo y crítico, profesor Ettore Rognioni.

El señor Rognioni, un enamorado de Chile y de su gente, considera nuestro país como uno de los más destacados en cuanto al terreno musical se refiere, dentro del concierto de las naciones latinoamericanas. No ha escatimado esfuerzos en los últimos meses, para que la visita de este maravilloso conjunto italiano de músicos profesionales, pueda convertirse en realidad. Su batalla, para lograr este propósito fue dura, pero gracias a una subvención del Ministerio de Relaciones Exteriores de Italia, y de los esfuerzos comunes de la Embajada de Italia y de la 1.ª Municipalidad de Santiago, "I Musici" interpretará en Santiago un programa de música barroca, mañana a las 19 horas.

El Conjunto Instrumental "I Musici" de Roma, nació en el año 1952, y está formado por

egresados de la famosa Academia Musical Santa Cecilia. Los doce integrantes son todos, sin excepción, solistas en su especialidad. En el curso de los 13 años de existencia que tiene este conjunto, sólo dos miembros se han retirado: uno por motivos de salud, y el otro por su avanzada edad. Desde su fundación, "I Musici" ha viajado hacia todos los rincones de Europa, África y Norteamérica, y su gira sudamericana

los lleva desde los países de la costa atlántica hasta los países del Pacífico.

Al término de la conferencia de prensa, el distinguido profesor Rognioni, un hombre dinámico y entusiasta, dejó constancia de que en el futuro, se hará lo posible para continuar trayendo a Chile otros conjuntos musicales italianos, para así establecer un mayor intercambio cultural entre ambas naciones amigas.



ETTORE ROGNIONI, Agregado Cultural de la Embajada Italiana en Chile, destacado musicólogo.

mo uno de los más destacados en cuanto al terreno musical se refiere, dentro del concierto de las naciones latinoamericanas. No ha escatimado esfuerzos en los últimos meses, para que la visita de este maravilloso conjunto italiano de músicos profesionales, pueda convertirse en realidad. Su batalla, para lograr este propósito fue dura, pero gracias a una subvención del Ministerio de Relaciones Exteriores de Italia, y de los esfuerzos comunes de la Embajada de Italia y de la 1.ª Municipalidad de Santiago, "I Musici" interpretará en Santiago un programa de música barroca, mañana a las 19 horas.

El Conjunto Instrumental "I Musici" de Roma, nació en el año 1952, y está formado por



**SANTA JUANA**  
G. BERNARD SHAW  
PRESENTA EL ITUCH  
HOY 18.30 Hrs.  
T. ANTONIO VARAS

Encué a sus niños a cruzar las calles, mirar a ambos lados, cruzar perpendicularmente en las esquinas, observar las luces y sólo atravesar con la LUZ VERDE de frente. Coopera a la Campaña de Seguridad del Consejo Nacional de Seguridad.

**1ª FERIA DEL DISCO**  
TIENE MAS. VENDE MAS Y MAS BARATO

DISCOS 45 A \$1  
DISCOS 33 1/2 A \$4  
LONG PLAY DE 12" STEREO \$6  
CAJAS DE MUSICA CLASICA  
OFERTAS CON 50% DE DESCUENTO.

entrando por Alameda  
**ESTADO 26**  
-al lado de Radiohernández-

## "RADIOCORTOS" DE LA MAGALLANES

NISO: Oiga, mamita... ¿Es cierto que yo soy un niño lobo?  
MAMA: ¡Déjese de molestar, m'hijito, y péñese la cara...!

Durante todo el día "su emisora popular" le está entreteniéndolo con notas de humor, magazine, frases célebres, su horoscopo, informaciones útiles, etc. Siempre oirá algo interesante y ameno en RADIO MAGALLANES, que transmite los mejores programas populares:

13.00 y 21.30 hrs.: Radiorepórter Policial  
14.05 hrs.: Magallanes de Visita  
9.30 y 19.00 hrs.: Cuando México canta... y muchos más

**CB 101 RADIO MAGALLANES**  
"SU EMISORA POPULAR"

**FCA. DE PUERTAS, VENTANAS Y PERSIANAS**

SURTIDO COMPLETO PARA ENTREGA INMEDIATA  
TRABAJOS DE MEDIDA EN MADERA  
SELECCIONADA  
SOLICITE PRESUPUESTOS  
PRECIOS Y CALIDAD SIN COMPETENCIA

FABRICA: CHILOE 3870, FONO 52213, POR GRAN AVENIDA, PARADERO 8.

**RECORD**

**Filarmonica**  
ILUSTRE MUNICIPALIDAD DE SANTIAGO  
ORQUESTA FILARMONICA MUNICIPAL  
XI Temporada Oficial  
12.º CONCIERTO DE ABONO  
HOY JUEVES 12 — A LAS 19 HORAS  
TEATRO MUNICIPAL

**Programa:**

**I PARTE**  
SCHUBERT: Sinfonía Nº 5 en Si bemol Mayor  
LISZT: Concierto Nº 1 para piano y orquesta

**II PARTE**  
OTTMAR GERSTER: Toccata Festiva  
BEETHOVEN: Sinfonía Nº 2

**Director: HORST FORSTER**  
**Solista: LIONEL SAAVEDRA**

**ENTRADAS SOBANTES DEL ABONO EN VENTA EN LA BOLETERIA DEL TEATRO MUNICIPAL**

SILLON DE ORQUESTA	\$ 6.60
PLATEA	5.20
BALCON DE PRIMERA	4.40
BALCON DE SEGUNDA	4.20
BALCON	3.30
ANFITEATRO PREFERENCIA	2.70
ANFITEATRO GENERAL	1.70
GALERIA	1.00

**NO SE PERMITE EL ACCESO A LA SALA UNA VEZ INICIADO EL CONCIERTO**

**EL INVIERNO EN EL NATURISTA**

Después de haberse el cambio de tiempo y clima, nos encontramos a todos desprevenidos y buscando un refugio acogedor para cultivar la amistad, dentro de un ambiente acogedor. Y sin darnos cuenta, encontramos los salones de "NATURISTA", que nos ofrece sus sabrosos picarones, en un aire tibialmente calefaccionado, junto a las otras exquisitas típicas chilenas, propias de la estación que se inicia.

"EL NATURISTA" invita a todos a disfrutar de estos platos de la temporada que termina, como son el pastel de choclos, porotos granados, humitas, ensaladas a la chilena y toda la variedad de verduras existentes.

Asimismo, presenta los deliciosos postres "NATURISTA" ensaladas de frutas con cremas y helados, peach melba, frutillas, frambuesas, huesillos con mole, etc. y toda clase de jugos de frutas naturales con todos sus elementos vitamínicos.

Todo fresco, de temporada.

"Naturismo" es fuente de juventud eterna.

**"NATURISTA"**  
AHUMADA Nº 14

# LA VERDAD DEL BASQUETBOL

EN

## RADIO JOSE MIGUEL CARRERA

(C.B. 96)

Los días y jueves, de 22 a 24 horas, y domingos, de 10 a 13 horas, transmitiendo la "Rueda de Los Seis" del básquetbol metropolitano desde el Gimnasio Nataniel.

Colaboradores:  
**HANS MARWITZ**  
**CESAR FREDER**

Comentaristas:

**ALFREDO LEONEL PARRA**  
**JOSE CARRASCO**  
**ORLANDO ENRIQUE CABRERA**

Asesor Comercial: MIGUEL ANGEL SAN MARTIN

## via CINERAMA, EN BUSCA DEL PARAISO!

Para "EN BUSCA DEL PARAISO" haga un viaje fascinante y peligroso por las rutas de Marco Polo, a través de la pantalla gigante de

**CINERAMA**

**CINERAMA**  
MAYORES Y MENORES

**CINERAMA SANTA LUCIA**  
ALAMEDA 824 FONO 14114

**MAÑANA ESTRENO**  
LOCALIDADES EN VENTA

MATINEE 3.00  
VERMOUTH 7.00  
NOCHE 10.00

## HOY METRO-MAYO-CALIFORNIA

Desde 10 hrs. 3.45-7.00 y 10.15 P.M.

La emocionante historia del compositor y cantante Hank Williams

**El Precio de la Fama**

Argumento escrito por: GEORGE HAMILTON SUSAN OLIVER  
RED BUTTONS ARTHUR O'CONNELL

Producción: STANFORD WHITMORE GENE NELSON SAM NOZMAN  
FONOS: LEE HANSON

**MAYORES Y MENORES.**



# LAS MEJORES OFERTAS PARA UD. Y FAMILIA

**MODAS**

**DELANTALES "LALA"**

Son famosos por su confección fina. Siempre modelos nuevos.

Sección de Medida

Alameda 566

Fono 35389

**DELANTALES**

PARA TODOS LOS COLEGIOS DEL PAIS

*Julín Serra*

EL REY DE LOS DELANTALES

SAN ANTONIO 369

DÍAS CERVANTES 636

**HOY DIA**

**JUEVES**

**DIAS DE USAR JULY PEN**

**LIBROS**

**TEXTOS ESCOLARES**

Siempre novedades Chilenas y extranjeras en

**LIBRERIA CULTURA**

HUERFANOS 1179

Entre Marandé y Bandera

**CONSTRUCCION**

**PIERRO**

C.A.P. e IMPORTADO

PERFILES CANERIAS Y PLANCHAS

**FERROGLOBO LTDA**

SAN TA ROSA 2265 - FONO 52793

**CASAS PREFABRICADAS HERRERA**

OFRECE CASAS Y CABINAS DE MADERA

VARIOS TIPOS — PRECIOS ECONOMICOS — SE ENTREGAN INSTALADAS — AMPLIAS FACILIDADES

Visitenos en

ALAMEDA BDO. O'HIGGINS 2457

900. fono 84107

**RAMONA**

POR LINDO PALACIO

¿QUÉ FUE ESE ESTRUENDO QUE SE OYO CUANDO YO LA LLAME?

FUE UNA PILA DE PLATOS QUE TIRE AL SUELO

¡QUÉ!

¿ACASO NO ME DIJO USTED QUE CUANDO ME LLAMARA DEJARA LO QUE TUVIERA ENTRE MANOS Y VINIERA?

RAP

6388

**AUTOMOVILISMO**

**APRENDA A MANEJAR**

en automóviles modernos, doble control; arreglar pannes motor; instrumentos; cambio ruedas; dirección; revisar los pozos de nuestros talleres, niveles. Precios más bajos. Compruébelo.

**INSTITUTO "SAN MIGUEL"**

Sucursal en Sgo.: Mac-Iver 175, Of. 75. San Nicolás 1209, Paraf. 11, Gran Avda.

**CLINICA BOSTON**

SERVICIO MEDICO DOMICILIARIO DE URGENCIA

LABORATORIO CLINICO

Atención permanente día y noche

ALAMEDA 1616 - FONO 81921

**¡CUIDADO!**

¿SABIA VALE PREVENIR QUE APAGAR: SEÑOR TRANSEUNTE? Si Ud. observa un desprendimiento de humo, neblinas en dar de inmediato aviso al Cuerpo de Bomberos, TELEFONO 61171. La suposición de que ya alguien dio alarma es la causa, por lo general, del atraso de la llegada de las bombas al sitio amenazado.

**CUERPO DE BOMBEROS DE SANTIAGO**

DEPTO. DE TECNICA Y PREVENCIÓN

**Colegio de Enseñanza Secundaria y Primaria**

REINICIA TODOS LOS CURSOS DESDE EL 1.º DE AGOSTO

— Exámenes previos.

— Inscripciones durante todo el año.

— Clases individuales y semindividuales.

— Profesores de Estado en actual servicio en Liceos, Catedráticos de la Universidad y ex profesores de la Escuela Naval.

— Humanidades, Preparatorias con internado para alumnos de provincias y Santiago.

— Recuperación en Bachillerato.

— Inglés y Francés en todos los cursos.

— Clases grabadas, facilitando así los estudios y repasos.

— Internado y amplio local con

**INTERNADO — EXTERNADO**

**MEDIOPUPILAJE**

INFORMES Y MATRICULA, de 10 a 13 HRS. Y DE 4 A 8 P.M.

DISPONIBLES ALGUNAS VACANTES

**MONJITAS 615**

ESQUINA MIRAFLORES

**PARABRISAS CURVOS**

COCHES AMERICANOS Y EUROPEOS. VIDRIOS INSTALABLES PARA TODO TIPO DE VEHICULO.

ACCESORIOS

Molduras, máscaras, espejos, parrillas de aluminio, etc.

Parabrisas Taunus 17 M. año 60... \$2.150

Parabrisas Taunus 17 M. año 61-63... 1.000

Parabrisas Opel Kapitán año 61-63... 1.500

Parabrisas Fiat 1100 año 57-61... 1.200

Parabrisas Fiat 1400-1900... 1.200

Parabrisas traseros para Ford Falland 57-58... 1.500

Parabrisas traseros para Ford Taunus 61-63... 1.000

Parabrisas traseros para Ford Galaxie 61-62... 1.500

REEMBOLSOS A PROVINCIAS

Vidriería y Accesorios "El Diamante Azul" — Diez de Julio 719 — Fono 36135

**AVISE EN LOS ECONOMICOS DE "LA NACION" \$ 30 LA PALABRA**

**DEPORTES**

**TOTALMENTE NUEVO**

**CARTUCHO DE CAZA FAMA**

POLVORA IMPORTADA — FULMINANTE IMPORTADO — PI. DAJO EXCLUSIVAMENTE EN

**ARMERIA ITALIANA**

ANU. MADA N° 64

NUEVO-NUEVO-NUEVO-NUEVO-NUEVO-NUEVO

**SENSACION Y GOLES**

MARCAN COLD-COLO Y UNIVERSIDAD DE

**PLANCHO**

SAN PABLO 2907 - FONO 9326

**TELEVISORES**

**RCA**

ENTREGA INMEDIATA

REFRIGERADORES PHILCO

ESTUFAS A GAS LIGUADO

14 CUOTAS SIN PIE

**CASA IVANOVIC**

Sr. ANTONIO 282

**TELEVISORES SANYO**

ENTREGA INMEDIATA

RADIOS REFRIGERADORES ENCERADORAS

14 CUOTAS SIN PIE

**CASA IVANOVIC**

Sr. ANTONIO 282

**TELEVISORES SANYO**

ENTREGA INMEDIATA

RADIOS REFRIGERADORES ENCERADORAS

14 CUOTAS SIN PIE

**CASA IVANOVIC**

Sr. ANTONIO 282

**Art. para el Hogar**

**Hilandería CHUAQUI**

OPORTUNIDAD DE HOY

**CUADROS DE LANA E25 KILO**

LOS TRES ANTONIOS 72, NUNCA

Sr. ANTONIO 282

**58) Joyerías y relojerías**

REGALO PARA LOS SANTOS

Relojería de confianza. San Diego 331.

"MARCEL JOYAS". ARGOLLAS compuestas, variadas modelos. San Diego 119, local 127.

"MARCEL JOYAS". SOMOS fabricantes. Precios económicos. San Diego 119, local 127.

"MARCEL JOYAS". FABRICACIÓN joyas en general. San Diego 119, local 127.

RELOJERIA Y JOYERIA LUIS Orellana. Ejecuto toda clase de computura. San Diego 963, local 9, y San Diego 1021.

RELOJERIA Y JOYERIA "LA Americana" de Córdoba. Compostura de relojes, joyas y relojes. Argollas para novias. Todo el trabajo es garantizado. Pasaje Matte 340, Santiago.

**AVISOS ECONOMICOS CLASIFICADOS**

40) Propiedades venden

29.000 m2. PANAMERICANA Sur, Lo Espejo. New York 55. C. 1340

**TERRENOS HABITACIONALES**

2.000 m2. ESQUINA EL BOSQUE con Tobalaba (34.50x34.50). New York 55. C. 1340

1.750 m2. SAN FRANCISCO, tercera cuadra. New York 55. C. 1340

4.023 m2. SAN FRANCISCO, Porvenir. New York 55. C. 1340

630 m2. MAC IVER, MONJITAS. New York 55. C. 1340

420 m2. ALONSO DE CAMARGO Avda. Colon. New York 55. C. 1340

1.700 m2. SEBASTIAN ELCAÑO. Pto. de Palao. New York 55. C. 1340

2.000 m2. GARCIA PICA, SECTOR Beldio Italiano. New York 55. C. 1340

6.100 m2. LO CURRO, CON frente a Avda. Costanera Norte. New York 55. C. 1340

**OFICINAS VENDEMOS**

70.000 m2. HUERFANOS ESQ. Bandera, dos amplias oficinas, suman 145 m2, tienen seis ambientes y dos toilettes. Facilidades. New York 55. C. 1340

50.000 m2. AHUMADA - HUERFANOS, frente a Avda. Costanera Norte. New York 55. C. 1340

**LOCALES COMERCIALES SE VENDEN**

68.000 m2. MONJITAS - MAC IVER, 71 m2. Facilidades. New York 55. C. 1340

**ESTACIONAMIENTOS SE VENDEN**

20.000 m2. SOL DE CHILE, en 2º piso; hay dos disponibles. Facilidades. New York 55. C. 1340

44) Personas y cosas buscadas

SE NECESITA SABER DE LA señora Angelina Cortines Fontecilla o de cualquier familiar, que pueda proporcionar datos sobre ella a este diario o a Monseñor H. Campillo 1219, por asunto de suma urgencia. A. 1444

47) Radios y discos

REPARACIONES DE RADIOS, transistores en Ejército 315. C. 2346

**LIQUIDAMOS "DISCOS" DESDE \$ 4**

San Diego 105. Librería. C. 1647

**LIQUIDAMOS "DISCOS" DESDE \$ 1**

San Diego 105. C. 1647

**LIQUIDAMOS "DISCOS" OFERTA**

discos por \$ 2. San Diego 105. C. 1647

**ULTIMAS NOVEDADES, S A N**

Diego 105. Librería. C. 1647

48) Remates y citaciones

**REMATO JUDICIAL — ANTE**

Cuarto Juzgado Civil Mayor Cuatros de Santiago, calle Bandera N° 342, tercer piso, se rematará día 26 de agosto de 1965, a las 15.30 horas, propiedad ubicada en calle Carlos Silva Viduola, sin número, que corresponde a una parte de la Parcela N° 266, del lote del ex Fundo La Reina, ubicado en la comuna del mismo nombre, de este departamento, inscrita a fojas 7159 N° 14.701 del Registro de Propiedades año 1947 Conservador Bienes Raíces Santiago. Mínimo subasta: \$ 2.632. Forma de pago: al contado. Destino: para subasta. Tomar parte subasta acompañar vana vista bancario, boleta garantía o dine-ro efectivo, por valor equivalente al 10% tasación, o sea, por \$ 402.30. Todos gastos, derechos e impuestos derivados escritura definitiva y de transferencia dominio inmueble serán cargo exclusivo subastador. Demás bases y antecedentes, expediente N° 172.181, caratulado "Viel Alfonso con Palacios Bartolomé. Ejecutivo y apremio. El Secretario. A. 1448

**SE REMATARAN ESPECIES POR**

orden de los señores A. Lewin, M. Ruiz, G. Alessandri, F. Molter, S. Jara, R. Meiero, M. Gana, E. Vidaurte, D. Jaques, E. Valdes, si juevas, a las 17.30 horas, en guastinas 214, Depto. 803, Ramón Eyzaguirre, Alberto Sofía, Marti- lleros Públicos. A. 1448

**REMATO — SEIS SEPTIEMBRE**

próximo, diecisiete horas, se rema- tará ante Segundo Juzgado Civil Mayor Cuatros Santiago inmueble calle Francisco de Aguirre 4214, casa D. comuna Las Con- das este departamento, inscrito fojas 1359, N° 15475. Registro de Propiedades año 1947. Mínimo subasta: \$ 2.340. Garantía 10 por ciento mínimo. Precio se pagará con \$ 15.000 contado \$ 12.340 cuatro meses plazo y saldo al hu- biere ocho meses plazo; ambos contados fecha remate. Bases, antecedentes, secretaría Tribunal, Juicio ejecutivo 4345 "Michaelsen Arnoldo-Rojas Edmundo". — Sa- cretaria. A-1548

**EMPLEADO PROFESIONAL DE**

Empinado Fenza S. A. Primera citación, reunión general para el próximo lunes 16 de agosto, a las 19.30 horas, en Compaña N° 1581. Elección nuevo Directorio 1965, 1966. — El Directorio. A. 1648

48) Remates y citaciones

**SOCIEDAD PROTECCION MUTUA**

de Empleados de Impuestos In- ternos, Edificio de Hacienda, 4.º piso, 21. 433, Teléfono 67666, Ca- lilla N° 387, Santiago, 17 de ju- lio de 1965. En conformidad a lo acordado por el Directorio y lo dispuesto por los Estatutos, elise a Junta General de Socios, para el viernes 27, de agosto de 1965, a las 18 horas, en el Audito- rium, Sala N° 481, ubicado en el 4.º piso del edificio del Mi- nisterio de Hacienda, a objeto de tratar los siguientes puntos: 1º. Memoria del Directorio; 2º. Ba- lance General al 30 de junio de 1965 e informe de los Inspecto- res de Cuenta; 3º. Cálculo de entradas y gastos, ejercicio julio 1965-junio 1966; 4º. Monto asignación de dividendos para el 1965; 5º. Designación de Inspe- ctors de Cuenta; 6º. Asuntos varios. — Humberto Blench, B. Secretario. A. 1448

**REMATO SEMANAL DE MENA-**

los 22 casa. Viernes 12 de ago- sto, a las 15.30 horas, Compaña 1318, por orden de los señores María E. González, Enrique Vent, Violeta Reyes, Gastón Pal- ma, Carlos Herrera, Mary Wil- son, E. González, Laura Gon- zález, Berta Guerrero, Olga Saavedra, Rafael Gatica, Jorge Carrillo, Jorge Rodríguez, Lau- ra Carrillo, Carlos Pérez, Aljolin Pérez, Ramiro Guez, Rodolfo Terzan, Isaias Saavedra, Amada Rosa Rodríguez, María Rita Diaz, Emilio Castro, Manuel Araya, María Opazo, Sergio Na- varro, A. la vista, Alfredo Rec- car, Schmidt, Gustavo Echeve- rria Vigil, Ricardo Araya Nava- rre, Martilleros Públicos. C. 1348

**REMATO TERCER JUZGADO**

Civil Mayor Cuatros, Antigua, Audiente, veintidós agosto ac- tual, diecisiete horas, propiedad ubicada San Bernardo, calle Ur- tuerre 389, inscrita foja 32, nú- mero 82 Conservador San Berner- do 1963. Mínimo \$ 3.674. Precio resultante pagarse contado dentro diez días fecha subasta bajo apercebimiento. Boleta ga- rantía \$ 367. Más antecedentes, expediente N° 172.181, caratulado "Viel Alfonso con Palacios Bartolomé. Ejecutivo y apremio. El Secretario. A. 1448

**NOMINA DE CONSIGNATARIOS**

del Remate de calle Chacaburo N° 763, a efectuarse el viernes a las 3 P. M. Hernán Méndez, Fulberto Hurtado, Simón Danie- li, Oscar Vargas, Lidia de Saavedra, Armando Moraga, Domínguez y Videla, Manuel Saavedra, Lorenzo Zúñiga, Antonio Duarte, Carlos Roca, Salomón Segal, Alexander Khon, Marcos Bratty, He- rberto Kohn, Heriberto Sánchez, Humberto Espinoza, Eduardo Vi- llalobos, Arturo Sotta, Leandro Díaz, Pedro Bolger, León Kleinoff, Roberto Wirth, Petri- nio Alvear, Torres y Cia., Cucu- rella y Cia. Alberto Cornejo, Ni- colas Marticorena, Pereira, Mar- tillero Públicos. C-1348

50) Sastrería y confecciones

**TALLER SASTRERIA, SAN DIEGO**

2017, altos, Arturo Quiñones, con- sultor sastrer. Hechuras de primera, virados y transformaciones. C. 71X34

51) Servicio para el hogar.

**TRANSFORME SU COCINA A GAS**

licuo, basculando con facilidades de pago. Fono 33178, San Pablo 1444. Arturo Prat 1085. C. 2851

**GAS LIGUADO, ARTURO PRAT**

N° 1099. C. 2851

**COCINAS Y TRANSFORMACIONES,**

Arturo Prat 1999. C. 2851

51) Servicio para el hogar

**GAS CARNERIA, ARTURO PRAT**

N° 1099. C. 2851

**GAS PARAFINA, ARTURO PRAT**

N° 1099. C. 2851

**REPUESTOS Y REPARACIONES,**

Arturo Prat 1999. C. 2851

**COCINA F60, ARTURO PRAT**

N° 1099. C. 2851

**COLCHONES? CASA MESIAS**

San Diego 137. C. 3151

**MARQUESAS? CASA MESIAS**

San Diego 137. C. 3151

**SOMIERES? CASA MESIAS**

San Diego 137. C. 3151

**PROVEEDORA DE SEMINARIOS,**

conventos, fundos, precios espe- ciales. San Diego 137. Fono 63626. C. 3151

**MEDIAS "CASA LOLO", BRA-**

sil 24. C. 3151

**ALCETINES, "CASA LOLO",**

Brasil 24. C. 3151

**DELANTALITOS NITITAS "CA-**

sa Lolo", Brasil 24. C. 3151

**ROPA INTERIOR PARA SEÑO-**

ra, "Casa Lolo", Brasil 24. C. 3151

**PRECIOS DE FABRICA "CASA**

Lolo", Brasil 24. C. 3151

**BAZAR MINOSA, BANDERA 539,**

local 1. C-6-VIII-51

**MIMBRES, BANDERA 539, LOCAL**

1. C-6-VIII-51

**BRODERI, BANDERA 539, LOCAL**

1. C-6-VIII-51

**CUADROS NISOS, BANDERA 539,**

local 1. C-6-VIII-51

**MEDIAS, BANDERA 539, LOCAL**

1. C-6-VIII-51

**ARTICULOS DE REGALOS, BAN-**

dera 539, local 1. C-6-VIII-51

**BLUSAS, BANDERA 539, LOCAL**

1. C-6-VIII-51

**MADERAS DECORADAS, BAN-**

dera 539, local 1. C-6-VIII-51

52) Talleres diversos

**MEDICO DE CATRES, REPARA-**

ciones de catres, somieres me- tállicos. Arturo Prat 347. C-1352

**GAS LIGUADO POR SOLO \$ 100,**

Transforme su cocina. Arturo Prat N° 1098. C. 1351

**TRANSFORMACION A GAS LI-**

cuado, cocina, califont, estufas, San Pablo 1444. C. 5-11-1966-52

**ZURCIDOS ELBY ZURCIDOS IN-**

vitables en todas las telas, com- posturas en general. Monjitas 825, local 24, Santiago. C-1352

53) Varios no clasificados

**CLINICA CAPILAR ENNALET,**

Arturo Prat 1018, Santiago, ofrece a usted un tratamiento de la cal- vicie único en Chile, califont de piel, califont total y quemaduras. Tratamientos garantizados. Horario especial para caballeros. Reserve su hora. Año se atienden diez tra- tamientos diarios. C. 7-VIII-66-53

**USE CALZADOS OLY. PIRALOS**

en las mejores tiendas del ramo. C. 7-IX-65

**PLASTICOS QUEBRADOS, AN-**

te, lapiceros, radios, lora, cris- tal, restauramos, Monjitas 77. C. 7-IX-65

**FORRADOS DARCYS, MONJITAS**

822, oficina 14. C-6-VIII-1966-53

**CAJALZO FIESTA, MONJITAS**

822, oficina 14. C-6-VIII-1966-53

**CAJALZO, CALLE MONJITAS**

822, oficina 14. C-6-VIII-1966-53

53) Varios no clasificados

**MANDE SU CALZADO VIEJO A**

Monjitas 822, oficina 14. C-6-VIII-1966-53

**SE TRANSFORMA EN UN LINDO**

calzado fiesta, Monjitas 822, ofi- cina 14. C-6-VIII-1966-53

**SE CAMBIA SUELA Y TACO MON**

jitas 822, oficina 14. C-6-VIII-1966-53

**FORRADO DARCYS SE RENUE-**

va la badana suela, Monjitas 822, oficina 14, fono 392239. C-6-VIII-1966-53

**FERNANDO PEREZ ARRIAGADA,**

Oradador, Fono 84278, San Diego 119, local 22. C. 1353

**"CASA MAR BLAS" MARIA DE**

Blasco. Ofrece artículos finos, Pasaje Matte, Quilico 288 fo- no 94997. C. 1353

**"SANTARIOS! PRECIOS ANTI-**

guos; baños reventi, \$ 110; Ro- latorio pedestal, \$ 95; escudos al- lenados, 115; sillas baños colores lavaplatos, gran surtido, \$ 65; muebles cocina, madera metálica; Madernas; califontes, cocinas gas li- cuado, califontes, boliquines entre- cado, etc. etc. a que burlara Ju- se inmediata. Arturo Prat 1491. A. 1833

**MEDICOS DE LOS CATRES, RE-**

paraciones de catres, somieres me- tállicos, nacionales e importados. Arturo Prat 347. C. 1353

55) Citación Compañías

**Cuerpo Bomberos**

**CUERPO DE BOMBEROS DE NU-**

ños, Cuarta Compañía. — Por or- den del señor Director, cito a sesión, para mañana viernes 13, a las 22 horas. Tabla: 1. — Re- nuncia del señor Capitán; 2. — Renuncia del señor Ayudante; 3. — Elecciones a que burlara Ju- se; 4. — Asuntos varios. — El secretario. C-1353

58) Joyerías y relojerías

**ARGOLLAS PARA NOVOS DES-**

de 30 mil pesos el par, relojería de confianza, San Diego 331.



# GUIA DEL ESPECTADOR

## CINES

HOYARIO FIJO

## REVISTAS

**ITALIA**, San Diego 242 (89350). — 19.30 y 21.30 horas: "Un castillo en las nubes".  
**LA COMEDIA**, Merced 349 (391523). — 19.30 y 21.30 horas: "La mala".

**COUSINO**, San Ignacio N.º 1249 (39057). — 19.30 y 21.30 horas: "La mala".

**PIQUERESQUE**, Recoleta 243 (372606). — 19.30 y 21.30 horas: "La mala".

**LA COMEDIA**, Merced 349 (391523). — 19.30 y 21.30 horas: "La mala".

**LA COMEDIA**, Merced 349 (391523). — 19.30 y 21.30 horas: "La mala".

**LA COMEDIA**, Merced 349 (391523). — 19.30 y 21.30 horas: "La mala".

**LA COMEDIA**, Merced 349 (391523). — 19.30 y 21.30 horas: "La mala".

**LA COMEDIA**, Merced 349 (391523). — 19.30 y 21.30 horas: "La mala".

**LA COMEDIA**, Merced 349 (391523). — 19.30 y 21.30 horas: "La mala".

**LA COMEDIA**, Merced 349 (391523). — 19.30 y 21.30 horas: "La mala".

**LA COMEDIA**, Merced 349 (391523). — 19.30 y 21.30 horas: "La mala".

**LA COMEDIA**, Merced 349 (391523). — 19.30 y 21.30 horas: "La mala".

**LA COMEDIA**, Merced 349 (391523). — 19.30 y 21.30 horas: "La mala".

**LA COMEDIA**, Merced 349 (391523). — 19.30 y 21.30 horas: "La mala".

**LA COMEDIA**, Merced 349 (391523). — 19.30 y 21.30 horas: "La mala".

**LA COMEDIA**, Merced 349 (391523). — 19.30 y 21.30 horas: "La mala".

**LA COMEDIA**, Merced 349 (391523). — 19.30 y 21.30 horas: "La mala".

**LA COMEDIA**, Merced 349 (391523). — 19.30 y 21.30 horas: "La mala".

**LA COMEDIA**, Merced 349 (391523). — 19.30 y 21.30 horas: "La mala".

**LA COMEDIA**, Merced 349 (391523). — 19.30 y 21.30 horas: "La mala".

**LA COMEDIA**, Merced 349 (391523). — 19.30 y 21.30 horas: "La mala".

**LA COMEDIA**, Merced 349 (391523). — 19.30 y 21.30 horas: "La mala".

**LA COMEDIA**, Merced 349 (391523). — 19.30 y 21.30 horas: "La mala".

**LA COMEDIA**, Merced 349 (391523). — 19.30 y 21.30 horas: "La mala".

**LA COMEDIA**, Merced 349 (391523). — 19.30 y 21.30 horas: "La mala".

**LA COMEDIA**, Merced 349 (391523). — 19.30 y 21.30 horas: "La mala".

**LA COMEDIA**, Merced 349 (391523). — 19.30 y 21.30 horas: "La mala".

**LA COMEDIA**, Merced 349 (391523). — 19.30 y 21.30 horas: "La mala".

**LA COMEDIA**, Merced 349 (391523). — 19.30 y 21.30 horas: "La mala".

**LA COMEDIA**, Merced 349 (391523). — 19.30 y 21.30 horas: "La mala".

**LA COMEDIA**, Merced 349 (391523). — 19.30 y 21.30 horas: "La mala".

**LA COMEDIA**, Merced 349 (391523). — 19.30 y 21.30 horas: "La mala".

**LA COMEDIA**, Merced 349 (391523). — 19.30 y 21.30 horas: "La mala".

**LA COMEDIA**, Merced 349 (391523). — 19.30 y 21.30 horas: "La mala".

**LA COMEDIA**, Merced 349 (391523). — 19.30 y 21.30 horas: "La mala".

**LA COMEDIA**, Merced 349 (391523). — 19.30 y 21.30 horas: "La mala".

**LA COMEDIA**, Merced 349 (391523). — 19.30 y 21.30 horas: "La mala".

**LA COMEDIA**, Merced 349 (391523). — 19.30 y 21.30 horas: "La mala".

**LA COMEDIA**, Merced 349 (391523). — 19.30 y 21.30 horas: "La mala".

**LA COMEDIA**, Merced 349 (391523). — 19.30 y 21.30 horas: "La mala".

**LA COMEDIA**, Merced 349 (391523). — 19.30 y 21.30 horas: "La mala".

**LA COMEDIA**, Merced 349 (391523). — 19.30 y 21.30 horas: "La mala".

**LA COMEDIA**, Merced 349 (391523). — 19.30 y 21.30 horas: "La mala".

**LA COMEDIA**, Merced 349 (391523). — 19.30 y 21.30 horas: "La mala".

**LA COMEDIA**, Merced 349 (391523). — 19.30 y 21.30 horas: "La mala".

**LA COMEDIA**, Merced 349 (391523). — 19.30 y 21.30 horas: "La mala".

**LA COMEDIA**, Merced 349 (391523). — 19.30 y 21.30 horas: "La mala".

**LA COMEDIA**, Merced 349 (391523). — 19.30 y 21.30 horas: "La mala".

**LA COMEDIA**, Merced 349 (391523). — 19.30 y 21.30 horas: "La mala".

**LA COMEDIA**, Merced 349 (391523). — 19.30 y 21.30 horas: "La mala".

**LA COMEDIA**, Merced 349 (391523). — 19.30 y 21.30 horas: "La mala".

**LA COMEDIA**, Merced 349 (391523). — 19.30 y 21.30 horas: "La mala".

**LA COMEDIA**, Merced 349 (391523). — 19.30 y 21.30 horas: "La mala".

**LA COMEDIA**, Merced 349 (391523). — 19.30 y 21.30 horas: "La mala".

**LA COMEDIA**, Merced 349 (391523). — 19.30 y 21.30 horas: "La mala".

**LA COMEDIA**, Merced 349 (391523). — 19.30 y 21.30 horas: "La mala".

**LA COMEDIA**, Merced 349 (391523). — 19.30 y 21.30 horas: "La mala".

**LA COMEDIA**, Merced 349 (391523). — 19.30 y 21.30 horas: "La mala".

**LA COMEDIA**, Merced 349 (391523). — 19.30 y 21.30 horas: "La mala".

**LA COMEDIA**, Merced 349 (391523). — 19.30 y 21.30 horas: "La mala".

**LA COMEDIA**, Merced 349 (391523). — 19.30 y 21.30 horas: "La mala".

**LA COMEDIA**, Merced 349 (391523). — 19.30 y 21.30 horas: "La mala".

**LA COMEDIA**, Merced 349 (391523). — 19.30 y 21.30 horas: "La mala".

**LA COMEDIA**, Merced 349 (391523). — 19.30 y 21.30 horas: "La mala".

**LA COMEDIA**, Merced 349 (391523). — 19.30 y 21.30 horas: "La mala".

**LA COMEDIA**, Merced 349 (391523). — 19.30 y 21.30 horas: "La mala".

**LA COMEDIA**, Merced 349 (391523). — 19.30 y 21.30 horas: "La mala".

**LA COMEDIA**, Merced 349 (391523). — 19.30 y 21.30 horas: "La mala".

**LA COMEDIA**, Merced 349 (391523). — 19.30 y 21.30 horas: "La mala".

**LA COMEDIA**, Merced 349 (391523). — 19.30 y 21.30 horas: "La mala".

**LA COMEDIA**, Merced 349 (391523). — 19.30 y 21.30 horas: "La mala".

**LA COMEDIA**, Merced 349 (391523). — 19.30 y 21.30 horas: "La mala".

**LA COMEDIA**, Merced 349 (391523). — 19.30 y 21.30 horas: "La mala".

**LA COMEDIA**, Merced 349 (391523). — 19.30 y 21.30 horas: "La mala".

**LA COMEDIA**, Merced 349 (391523). — 19.30 y 21.30 horas: "La mala".

**LA COMEDIA**, Merced 349 (391523). — 19.30 y 21.30 horas: "La mala".

## CINES

HOYARIO FIJO

**ASTOR**, Estado 257 (392112). — 13.45, 18.15 y 22.30 horas: "Nace el amor".

**BANDERA**, Bandera 76 (39111). — 14.15, 18.15 y 22.30 horas: "Nace el amor".

**CALIFORNIA**, Irarrázaval 1564. — 14.15, 18.15 y 22.30 horas: "Nace el amor".

**CENTRAL**, Huérfanos 930. — 14.15, 18.15 y 22.30 horas: "Nace el amor".

**DANTE**, Jorge Washington 26 (49459). — 14.15, 18.15 y 22.30 horas: "Nace el amor".

**EGANA**, Los Guindos 348 (41028). — 14.15, 18.15 y 22.30 horas: "Nace el amor".

**GRAN PALACE**, Huérfanos 1176 (60022). — 14.15, 18.15 y 22.30 horas: "Nace el amor".

**ORIENTE**, Huérfanos N.º 920 (33353). — 14.15, 18.15 y 22.30 horas: "Nace el amor".

**RING**, Huérfanos 840 (2335). — 14.15, 18.15 y 22.30 horas: "Nace el amor".

**SANTA LUCIA**, Av. B. O'Higgins 615 (39718). — 14.15, 18.15 y 22.30 horas: "Nace el amor".

**WINDSOR**, Moneda 1025 (89781). — 14.15, 18.15 y 22.30 horas: "Nace el amor".

**ALAMEDA**, Av. B. O'Higgins 2587 (91254). — 14.15, 18.15 y 22.30 horas: "Nace el amor".

**ALCAZAR**, Brasil 373 (89122). — 14.15, 18.15 y 22.30 horas: "Nace el amor".

**ARTURO ALESSANDRI**, Av. B. O'Higgins 2579 (95481). — 14.15, 18.15 y 22.30 horas: "Nace el amor".

**AMERICA**, Puelo 390-52443. — 14.15, 18.15 y 22.30 horas: "Nace el amor".

**ANDRES**, Irarrázaval 435 (4311). — 14.15, 18.15 y 22.30 horas: "Nace el amor".

**AVENIDA MATTA**, Av. Matia 615 (51455). — 14.15, 18.15 y 22.30 horas: "Nace el amor".

**BAQUEDANO**, Plaza Italia 973. — 14.15, 18.15 y 22.30 horas: "Nace el amor".

**BLANCO ENCALADA**, Blanco En- calada 2820 (91787). — 14.15, 18.15 y 22.30 horas: "Nace el amor".

**CARPI**, Monjas 825 (39214). — 14.15, 18.15 y 22.30 horas: "Nace el amor".

**CARRERA**, Cerrado por re- paraciones. — 14.15, 18.15 y 22.30 horas: "Nace el amor".

**CERVANTES**, Matías Cousiño 134 (381894). — 14.15, 18.15 y 22.30 horas: "Nace el amor".

**CINELANDIA**, Puente 540 (67332). — 14.15, 18.15 y 22.30 horas: "Nace el amor".

**CITY**, Agustinas 1022 (66687). — 14.15, 18.15 y 22.30 horas: "Nace el amor".

**COLON**, San Pablo 3001 (90577). — 14.15, 18.15 y 22.30 horas: "Nace el amor".

**CHILE**, Recoleta 2104 (37266). — 14.15, 18.15 y 22.30 horas: "Nace el amor".

**ESMERALDA**, San Diego 1035. — 14.15, 18.15 y 22.30 horas: "Nace el amor".

**FLORIDA**, Estado 226 (34289). — 14.15, 18.15 y 22.30 horas: "Nace el amor".

**GRAN AVENIDA**, Gran Avenida 4830 (52163). — 14.15, 18.15 y 22.30 horas: "Nace el amor".

**HOLLYWOOD**, Irarrázaval 2900 (42189). — 14.15, 18.15 y 22.30 horas: "Nace el amor".

**IDEAL**, Cinéma, Mapocho 4117 (731264). — 14.15, 18.15 y 22.30 horas: "Nace el amor".

**IMPERIAL**, San Diego 134 (31112). — 14.15, 18.15 y 22.30 horas: "Nace el amor".

**LIBERTAD**, Vireceta 1564 (36167). — 14.15, 18.15 y 22.30 horas: "Nace el amor".

**MONACO**, Arturo Prat 715 (36245). — 14.15, 18.15 y 22.30 horas: "Nace el amor".

**NACIONAL**, Independencia 601. — 14.15, 18.15 y 22.30 horas: "Nace el amor".

**NOVEDADES**, Cuzco 257 (94594). — 14.15, 18.15 y 22.30 horas: "Nace el amor".

**ORIENTE**, Huérfanos 1176 (60022). — 14.15, 18.15 y 22.30 horas: "Nace el amor".

**REAL**, Compañía 1040 (65555). — 14.15, 18.15 y 22.30 horas: "Nace el amor".

**RITZ**, San Antonio 50 (380613). — 14.15, 18.15 y 22.30 horas: "Nace el amor".

**ROMA**, San Diego 236 (67258). — 14.15, 18.15 y 22.30 horas: "Nace el amor".

**SAN ANTONIO**, San Antonio 25 (33065). — 14.15, 18.15 y 22.30 horas: "Nace el amor".

**SAN DIEGO**, San Diego 612 (81093). — 14.15, 18.15 y 22.30 horas: "Nace el amor".

**SAN MARTIN**, Avda. B. O'Higgins 776 (23357). — 14.15, 18.15 y 22.30 horas: "Nace el amor".

**SAN MIGUEL**, Euclides N.º 1202 (51262). — 14.15, 18.15 y 22.30 horas: "Nace el amor".

**SANTA ROSA**, Santa Rosa 3890 (50965). — 14.15, 18.15 y 22.30 horas: "Nace el amor".

**SEPTIEMBRE**, San Diego 2545 (84121). — 14.15, 18.15 y 22.30 horas: "Nace el amor".

**SUR**, San Diego 835 (61324). — 14.15, 18.15 y 22.30 horas: "Nace el amor".

**TIVOLI**, Huérfanos 757 (39611). — 14.15, 18.15 y 22.30 horas: "Nace el amor".

**TOESCA**, Huérfanos 1313 (42099). — 14.15, 18.15 y 22.30 horas: "Nace el amor".

**VALENCIA**, Independencia 2106 (370288). — 14.15, 18.15 y 22.30 horas: "Nace el amor".

**VERDI**, Pedro de Valdivia 3773 (499704). — 14.15, 18.15 y 22.30 horas: "Nace el amor".

**VICTORIA**, Huérfanos 827 (39021). — 14.15, 18.15 y 22.30 horas: "Nace el amor".

**YORK**, Ahumada 156 (66687). — 14.15, 18.15 y 22.30 horas: "Nace el amor".

**ALAMEDA**, Av. B. O'Higgins 2587 (91254). — 14.15, 18.15 y 22.30 horas: "Nace el amor".

**ALCAZAR**, Brasil 373 (89122). — 14.15, 18.15 y 22.30 horas: "Nace el amor".

**ARTURO ALESSANDRI**, Av. B. O'Higgins 2579 (95481). — 14.15, 18.15 y 22.30 horas: "Nace el amor".

**AMERICA**, Puelo 390-52443. — 14.15, 18.15 y 22.30 horas: "Nace el amor".

**ANDRES**, Irarrázaval 435 (4311). — 14.15, 18.15 y 22.30 horas: "Nace el amor".

**AVENIDA MATTA**, Av. Matia 615 (51455). — 14.15, 18.15 y 22.30 horas: "Nace el amor".

**BAQUEDANO**, Plaza Italia 973. — 14.15, 18.15 y 22.30 horas: "Nace el amor".

**BLANCO ENCALADA**, Blanco En- calada 2820 (91787). — 14.15, 18.15 y 22.30 horas: "Nace el amor".

**CARPI**, Monjas 825 (39214). — 14.15, 18.15 y 22.30 horas: "Nace el amor".

**CARRERA**, Cerrado por re- paraciones. — 14.15, 18.15 y 22.30 horas: "Nace el amor".

**CERVANTES**, Matías Cousiño 134 (381894). — 14.15, 18.15 y 22.30 horas: "Nace el amor".

**CINELANDIA**, Puente 540 (67332). — 14.15, 18.15 y 22.30 horas: "Nace el amor".

**CITY**, Agustinas 1022 (66687). — 14.15, 18.15 y 22.30 horas: "Nace el amor".

**COLON**, San Pablo 3001 (90577). — 14.15, 18.15 y 22.30 horas: "Nace el amor".

**CHILE**, Recoleta 2104 (37266). — 14.15, 18.15 y 22.30 horas: "Nace el amor".

**ESMERALDA**, San Diego 1035. — 14.15, 18.15 y 22.30 horas: "Nace el amor".

**FLORIDA**, Estado 226 (34289). — 14.15, 18.15 y 22.30 horas: "Nace el amor".

**GRAN AVENIDA**, Gran Avenida 4830 (52163). — 14.15, 18.15 y 22.30 horas: "Nace el amor".

**HOLLYWOOD**, Irarrázaval 2900 (42189). — 14.15, 18.15 y 22.30 horas: "Nace el amor".

**IDEAL**, Cinéma, Mapocho 4117 (731264). — 14.15, 18.15 y 22.30 horas: "Nace el amor".

**IMPERIAL**, San Diego 134 (31112). — 14.15, 18.15 y 22.30 horas: "Nace el amor".

**LIBERTAD**, Vireceta 1564 (36167). — 14.15, 18.15 y 22.30 horas: "Nace el amor".

**MONACO**, Arturo Prat 715 (36245). — 14.15, 18.15 y 22.30 horas: "Nace el amor".



BANCO DE CHILE

MERCADO LIBRE BANCARIO

	Comprador	Vendedor
Dólar	E° 3,160	E° 3,170
Libra	" 8,848	" 8,876
Dólar a futuro	" 3,342	" 3,352

MERCADO DE CORREDORES

Dólar	E° 3,740	E° 3,750
Libra	" 10,472	" 10,500

SANTIAGO, 11 de agosto de 1965.

Informaciones Comerciales

MERCADO BURSÁTIL

Santiago, 11 de agosto de 1965.  
Con un volumen de operaciones reducido y precios irregulares se realizaron en el día de ayer las operaciones bursátiles. Los valores más transados fueron Banco de Chile, Banco Sudamericano, Páez, Cope, Colours, Electricidad Industrial, Papeles y Cartones, y Renta Urbana.

Los bonos hipotecarios inactivos mantuvieron sus precios sostenidos.

El volumen de operaciones ascendió a 402.900 acciones transadas en Santiago, 24.135 acciones transadas en Valparaíso. El cierre actualizó las cotizaciones contra las bajas, tendencia de baja.

FONDO CRESCENTE	1.919
CAPITALES UNIDOS	2.106

PRECIOS AL CIERRE

<b>CIERRE OFICIAL A LAS 13 HORAS.</b>	Wagner Stein 19 n Rupanco 70 c	Immob. Esmeralda 61 n Immob. Huélen 275. n
<b>BONOS NOMINALES</b>	Anglo Lautaro —A— 4.620 t Anglo Lautaro —C— 4.620 t Iquique Port. 41 c Iquique Nom. 35 n	Insa X D. 238 t Interamericana 3 1/2 n Inveroceánica 40 v La Rural 16 t Loza de Penco 34 t Luchetti 7 3/4 n Mac Kay 70 t Maderas Chiquilán 8 t
<b>TEXTILES</b>	Bellevista Tomé 60 Caupolicán 12 1/2 t Chileco 21 1/2 n Flap 40 n Páez Concepción 3 1/4 n	Marinetti 22 c Meillon 13 1/2 c Muelles P. Vergara 4 n Naviera Arauco 17 1/2 t Naviera Coronel 15 1/2 t Pacífico Sur 32 t Papeles y Cart. 103 v Pesquera Iquique 16 1/2 t Pizarro 101 n Polpaico 170 v Quilicura 148 n Refractarios L. 4 n Refinería de Vidua 92 OCV Renta Urbana 66 t Saavedra Benard 23 c Sanitas 5 n Sintex 101 n Soprole —B— 1.200 c
<b>BANCARIAS</b>	Central 6.000 n Concepción 130 t Continental 10 n Constitución 98 c Crédito 96 n Chile 270 t Edwards 33 1/2 v Español 101 c Hipopotamo 77 c Israelita 115 n Italiano 9 n Nac. del Trabajo 10 1/2 n O'Higgins 9 1/2 n Orono 230 t Pacífico 8 t Panamericano 90 n Sudamericano 20 1/2 c Taura 296 n	<b>METALURGICAS</b> CAP 165 t Cap —D— 408 n Cia. Industrial 34 t Cobre Cerrillos 100 t Cochera 300 n Criminología Chile 12 7/8 v Chileco 49 n Divisidero Talca 14 t Electricidad Ind. 9 1/4 t Electromat 64 n Embotelladora And. 24 n Ferre 120 v Ferre Química 5 1/8 n Ferre 48 c Gas de Concepción 91 c Gas de Santiago 25 1/2 c Horne Hermanos 70 n Industrias Varas 8 t
<b>MINERAS</b>	Andacollo 2 n Aucanquilcha 35 n Chañaral 28 n Cerro Grande 400 n Cerro Puntaquía 19 1/2 n Dagupan 65 n El Teniente 10 n Gota-Schwager 7 t Merceditas 1 1/2 n Mina y Pert. 22 t Monterrey 15 n Zent 150 n Zent 25 n Zent 4 t Zent 30 n	<b>SEGUROS</b> Chilena Consolidada 28 n Maritima 18 t Nacional 42 n PAGO GENERAL D E PRECIOS DE ACCIONES 1.839,8
<b>AGRICOLAS Y GANADERAS</b>	Arce. Chilena 30 1/2 n Aven 853 n Caramonque 12 n Cerezo 278 2/4 n Coca 35 t Coca 30 v Coca Grande 90 1/2 t Coca Blanca 155 n Coca 135 n Coca 67 t Coca C. y Toro 130 t	<b>TRANSACCIONES</b> Transacc. con Sig. 402.900 Transacc. con Valpo. 24.135 Bonos E° Nominales

5 Por Ton. — Precio del cobre en Londres — Ton. Largas	PRIMERA RUEDA	SEGUNDA RUEDA
432.00 Comp. ... DISPONIBLE ...	432.00 Comp. ...	432.00 Comp. ...
433.00 Vend. ...	433.00 Vend. ...	433.00 Vend. ...
434.00 ALZA ...	434.00 ALZA ...	434.00 ALZA ...
435.00 Comp. ... A 90 DIAS ...	435.00 Comp. ...	435.00 Comp. ...
436.00 Vend. ...	436.00 Vend. ...	436.00 Vend. ...
437.00 ALZA ...	437.00 ALZA ...	437.00 ALZA ...
MUY SOSTENIDA TENDENCIA	438.00 ALZA ...	438.00 ALZA ...
375 Ton. Largas	375 Ton. Largas	375 Ton. Largas

Habiéndose extraviado los títulos Nos 130188, por 140 accs., 139757 por 112 accs., 149526 por 108 accs., 163165 por 224 accs., 172652 por 65 accs., 187548 por 224 accs., 206699 por 327 accs., y 223504 por 280 accs. Banco de Chile a nombre de la señora Matilde Vicuña de Alcazaga.

QUEDAN NULOS

por haberse dado el aviso correspondiente.

CORSORCIO VINICOLA DE CHILE S.A. VINA OCHAGAVIA

Junta General Extraordinaria de Accionistas

En conformidad al Art. 25 de los Estatutos, citase a los Accionistas a Junta General Extraordinaria para el día 21 de agosto de 1965, a las 11 horas, en la Sede Social, calle Florencia 1831, para tratar sobre la siguiente tabla:

a) Modificación del Art. 41 de los Estatutos.

EL PRESIDENTE

Con motivo de la Junta antes mencionada, el Registro de Accionistas permanecerá cerrado desde el 7 hasta el 21 de agosto, ambas fechas inclusive.

EL GERENTE

PANORAMA CULTURAL

**MITOS Y REALIDADES DEL JAZZ.** — En la Universidad Técnica del Estado proseguirá hoy el ciclo de charlas sobre jazz con el tema "Mitos y Realidades del Jazz", el cual se intercalará con ilustraciones musicales. En el acto que se inicia a las 19 horas, participará el conferencista Francisco Dera.

**CONFERENCIA SOBRE EL DERECHO DE PROPIEDAD.** — Hoy, a las 19 horas, en la Sala Valentín Letelier, Huérfanos 1117, tercer piso, continuará el ciclo de conferencias sobre el Derecho de Propiedad con la intervención del profesor de Derecho, Civil Fernando Fuyo Laneri, quien hará el análisis de "La propiedad ante el Derecho y las soluciones que éste ofrece al orden social". Entrada libre.

**EXPOSICION DE FERNANDO DE SZYSLLO.** — Galería María Fajó inaugura hoy la muestra del pintor peruano Fernando de Szyszlo. El acto se efectuará, a las 19 horas, en Moneda 873.

**CONFERENCIA DE TECNICO QUIMICO INDU.** — El señor I. Wolpin Kaplan, técnico químico titulado en Argentina, finalizará hoy su conferencia sobre Literatura Sagrada de la India: El Bhagavad-Gita. La conferencia se efectuará en el Salón del Museo Histórico Nacional, Moneda 610, a las 19 horas.

**EXPOSICIONES DE MARTA ESPINOZA.** La pintora mantendrá abierta su exposición de retratos en "Casa de Arte J. Celery", Compañía 1349 hasta el sábado 14 del presente. Se puede visitar todos los días, de 10 a 13 y de 16 a 19.30 horas.

**EXPOSICION DEL TALLER 99.** — Hoy, a las 19 horas, será inaugurada en el Instituto Chileno-Norteamericano de Cultura la Exposición de los últimos grabados del equipo de artistas del Taller 99 de la Universidad Católica de Chile. Esta muestra donde se pueden apreciar distintas técnicas del grabado y diferentes tendencias estéticas, pretende dar a conocer al público otra de las múltiples facetas de las manifestaciones artísticas contemporáneas.

**NOMBRAMIENTO DE ALFONSO BULNES.** — La Academia Chilena de la Historia hará entrega hoy del título de Académico Honorario al ex presidente de la Corporación, Alfonso Bulnes. El acto se efectuará.

a las 19 horas, en el Salón de la Sociedad Nacional de Agricultura, Tenderini 187. Hará el elogio de la obra cultural del señor Bulnes, el académico Raúl Silva Castro.

**CONCIERTOS SEMANALES.** — Entre los días 14 y 15 de agosto una nueva serie de conciertos corales se realizará en los diversos lugares de Chile, auspiciados por la Federación Nacional de Coros en colaboración con la Promoción Popular. Es así como el con la Promoción Popular. En San Felipe, Antonio Dvorak. En la Universidad de Los Andes, el Coro de la Universidad de Los Andes cantará el Coro de Lotos. En Puerto Alto cantará el Coro de la Escuela de Derecho de Santiago; Rancagua y San Fernando, recibirán la visita del Coro Filarmónico Municipal de Santiago; en San Vicente de Tagua Tagua y Quilicura, el Coro Polifónico de Truquén, en Osorno el Coro Polifónico de Truquén, en Osorno el Coro Polifónico de Truquén, en Osorno el Coro Polifónico de Truquén.

**OSCAR CARRERA LATORRE. UN NUEVO POETA.** — Recientemente ha aparecido en circulación el libro de "Poemas en Prosa", del empleado bancario Oscar Cabrera Latorre, quien inaugura con esta obra su producción. El libro, f. u. l. o. de dos años de trabajo, contiene 24 poemas y fue editado por el Instituto Bancario de Cultura, como un estímulo a la vocación artística de los empleados bancarios. Los 1.000 volúmenes que comprenden esta primera edición, fueron prologados por Eugenio García-Díaz, Relator del Publico del Instituto Bancario de Cultura.

**CHARLA SOBRE EL PUEBLO ARAUCANO.** — El Dr. Hernán San Martín, profesor de Medicina Social en la Universidad de Concepción, ofrecerá una charla mañana viernes 13 a las 19 horas, en la Casa del Escritor (Almirante Simpson 7) sobre el tema "Nuevas ideas sobre el origen del pueblo araucano y su cultura", la que será ilustrada con diapositivas a color acerca de la materia de su especialidad. El Dr. San Martín miembro de la Sociedad de Escritores de Chile, es autor de un libro titulado "Viajes a través del Arte Universal". El conferenciante será presentado al público por el novelista Francisco Coloane, Premio Nacional de Literatura.

Maura Brescia

Cotizaciones de Acciones

1.003 Banco Concepción, 130	1.000 Banco Chile, 270	40 Banco Chile, 268	2.011 Banco Chile, 270
67 Banco Hipotecario, 75	1.231 Banco Pacífico, 8	488 Banco Osorno, 230	7.386 Banco Sud Am., 20 1/2
1.640 Molino, 7	152 Minas y Pert., 20	9.600 Tamayo, 7	19.828 Colcura, 35
1.000 Grmie Grande, 90 1/8	6.300 T. del Fuego, 67	5.000 T. del Fuego, OD., 67	200 T. del Fuego, 67
500 Lautaro, 4, 4.620	1.400 Caupolicán, 12 1/2	3.000 T. Vidua, 3 3/4	400 Yarrow, 245
3.150 Cervezas, 60	2.000 Cia. Industrial, 34	3.372 Copet, 25	100 Copet, 25 1/4
10.000 Electr. Ind., 9 1/4	380 Esperva, 120	1.000 Gas Santiago, 25 3/4	500 Gas Santiago, 25 1/2 v
17.000 La Rural, 15	5.420 Laza Penco, 34	3.097 Laza, Chiquilán, 8	61 Molino, 230
15.543 Pacífico Sur, 32	187 Pap. y Cartones, 103	530 Pap. y Cartones, 103	1.300 Pap. y Cartones, 103
89 Pap. y Cartones, 103	3.950 Pesquera, 16 1/2	1.000 Tabacalera, 66	7.109 Tabacalera, 66
6.000 Vapores, 80	6.948 Vapores, 78	1.300 Vidrios, 11	100 Vidrios, 11
2.000 Vidrios, 11	2.000 Vidrios, 11	2.000 Vidrios, 11	2.000 Vidrios, 11

FUERZA AEREA DE CHILE SU HISTORIA

Por su parte, el notable monoplano "Bathiat-Sánchez", construido en sociedad con este notable aviador francés, ganaba la prueba de duración en el aire y diez mil coronas de recompensa durante un concurso verificado en la ciudad de Viena, en el que participaron famosos pilotos, tales como Garros, Bielewicz, y otros, en esplendidos aparatos.

El aviador Bathiat obtuvo, además, la Copa Latham, con este mismo avión.

Años más tarde, el ex sargento de la Escuela de Aeronáutica Militar, Luis Omar Page, se encargó de demostrar en Chile y en el extranjero las cualidades de este monoplano, ejecutando, gracias al poco peso y a su maniobrabilidad, las más increíbles proezas acrobáticas, comparables tan sólo a las de los "ases" mundiales de la época, Pégoud, Chevillard y Pettrossi.

La Primera Guerra Mundial, declarada en agosto de 1914, obligó a Sánchez Besa a traspasar sus talleres, maquinarias y materiales a la firma constructora Nieuport, conforme a disposiciones del Gobierno francés, a fin de iniciar la producción de aviones para los ejércitos aliados.

CAJA DE CREDITO POPULAR

OFICINA MATRIZ SAN PABLO N° 1130

MANAÑA, DE 9 HORAS ADELANTE

Gran remate de objetos varios

PRESTAMOS CONCEDIDOS EN DICIEMBRE DE 1964, CON VENCIMIENTO DE JUNIO DE 1965

NUMERACION DE OBJETOS VARIOS 474.520 - 478.146

EXHIBICION: HOY, DE 8.30 A 13.30 HORAS

HAY: Cuchillería, toda clase de lozas y porcelanas, baterías de cocina, tocadores, máquinas de escribir, coser y moler carnes; juguetes, cristalerías, planchas, paraguas, maletas de cuero, etc.

PAGO AL CONTADO

NOTAS: Las renovaciones sólo se admiten hasta un día antes de la exhibición. Las especies rematadas serán entregadas después de terminada la subasta.

TARZAN



DICK TRACY



JUAN MARINO



POR EDGAR RICE BURROUGHS



POR CHESTER GOULD



POR SAM LEFF



EXPOSICIONES DE ARTE

**GALERIAS DE ARTE.**  
Abiertas de 10.30 a 13 horas, de lunes a sábado; y de 16.30 a 20 horas, de lunes a viernes.  
**CENTRO BRASILEÑO DE VALPARAISO.** — Calle Condell 1443. Exposición del bibliófilo y grabador español Manuel Segal.

**CARMEN WAUGH.** — Bandera 121, segundo piso. Dibujos de Federico Asler. Putrición interrumpidamente hasta las 19 horas, excepto los sábados, que cierra a las 12 horas. Hasta 16 de agosto.

**MARTA FAZ.** — Moneda 873. Exposición de Feriando de Szyszlo. Inaugura el jueves 12 del presente.

**VANGUARDIA.** — Merced 313. Muestra de la Pintura de Caballero de J. Patricio de la 3. Esta abierta hasta las 20.30 horas, incluso los sábados. Hasta el 14 de agosto.

**PATIO, ARTE LATINOAMERICANO.** — Avda. Providencia 1632, 25 óleos y 15 pastels, antiguos y recientes de Oscar Trepte. Del 28 de julio al 14 de agosto.

SALAS DE EXPOSICIONES

**CIRCULO DE PERIODISTAS.** — Amunátegui 31, tercer piso. Obras de Arnaldo Canales. Hasta el 14 de agosto. Abierto de 17 a 20 horas.

**UNIVERSIDAD DE CHILE.** — Alameda esquina de Arturo Prat. Altos de la Librería Universitaria. Pinturas de Carmen Silva. Hasta el 14 del presente.

**BANCO DE CHILE.** — Huérfanos 927, entrepiso. Obras de Raúl Zaldívar, del 9 al 14 de agosto.

**PREVISION DEL BANCO DE CHILE.** — San Antonio 327, subterráneo. Acuarelas y óleos de Lautaro Ayalá. Del 9 al 14 de agosto.

**SALA LIBERTAD.** — Mac Iver 142, entrepiso. Pinturas y grabados de Magdalena Loran. Del 10 al 24 de agosto.

**INSTITUTO CULTURAL DE LAS CONDES.** — Avenida Apoquindo 6370, Grabados de Graciela Puenalúa. Hasta el 15 del presente.

**INSTITUTO CULTURAL PROVIDENCIA.** — Avda. Providencia 2632. Cuadros premiados en el Concurso de Pintura CRAV 1965, con obras de Graciela Puenalúa.

PALABRAS CRUZADAS

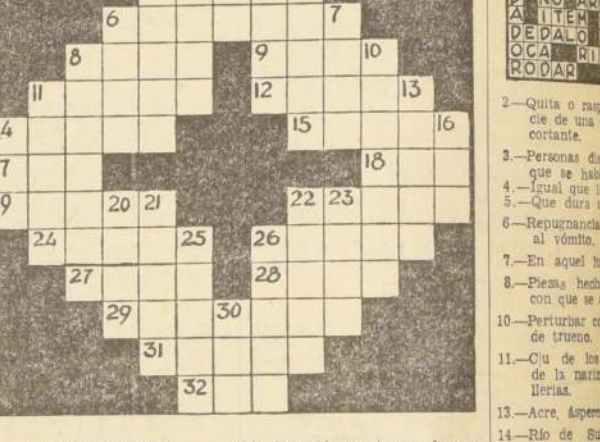

HORIZONTALES

- Animal salvaje, muy parecido al bisonte.
- Planta que produce en un año cualquier empleo.
- Varia las acciones y las repite sucesivamente.
- Pronombre.
- Sala donde se enseña algo.
- Rey de Suecia y Noruega, hijo de Bernadotte.
- Se levanta del suelo con impulso.
- Levantados, elevados sobre la tierra.
- Liberal, dádivo.
- Cerveza inglesa ligera.
- Recé.
- Escasos, singulares.
- Provincia de Turquía en Anatolia.
- Aparato de detección por medio de ondas hertzianas.

VERTICALES

- Aplicar a una cosa una sustancia pingüe.

¡ATENCIÓN, SEÑORES COMERCIANTES! ATENCIÓN A ESTOS PRECIOS

Shampoo Baycol, caja 110 sobres	...
Shampoo Kenk, caja de 60 sobres	...
Angel Face de Pond's, doc.	...
Laca "Leda" de Petrizio, envase de 5 litros	...
Laca Niniska en Rosier, plástico, doc.	...
Crema Williams de Petrar, doc.	...
Finísimo solo Pomodoro, el kilo	...
Forhana, Nodolo y Odol, Grande doc.	...
Crema de Lechuga, doc.	...
Glitoria, doc.	...
Lápices Faber N° 2, la gruesa	...
Boligras a pasta, caja de 50	...
Sobre carta, el mil	...
Bloque carta, papel hilado, cada uno	...
Cuadernos 40 hojas, cada uno	...
Calzones afriolados de Sra. pierna larga	...
docena	...
Cuadros Sim. Borlón elástico, doc.	...
Cuadros Sra. Stretch elástico, doc.	...
Sostenes tipo Peter Pan, doc.	...
Camisetas doña de hilo doc.	...
Enaguas Nylon modelo Americano, doc.	...
Medias Nylon indermallable sin costura, doc.	...
Medias Nylon malla fantasma, doc.	...
Medias blancas con repuesto, 36 al 42, doc.	...
Camisetas blancas mercerizadas c/ repuesto, doc.	...
Camisetas blancas mercerizadas c/ repuesto, to, doc.	...
Slip gamuza peinada, doc.	...
Calzoncillos popelina, doc.	...
Camisetas y calzoncillos afriolados, doc.	...
Camisetas 1/2 manga de gamuza, doc.	...
Zoquetes hilo afriolado, doc.	...
Beatie Banlon, doc.	...
Beatie Gamuza, doc.	...
Camisetas Banlon, manga larga, doc.	...
Hojas Afetar Legion Extralarga, el ciento	...
Hojas Afetar Guillelmo Dorada, el ciento	...
Hilo para coser 100 yardas mercerizada, doc.	...
cala - coser 500 yardas, "modista", caja	...
Elastico de seda, pieza 10 metros	...
Cintillo stretch, doc.	...
Peinetas grande, tipo pata de gallo, doc.	...
Tijeras grande, 8 pulgadas, doc.	...
Cepillos dentales de cerda, doc.	...
Cierres elásticos de cerda, doc.	...
Surtido completo en artículos para el hogar	...
Perfumería y artículos de tocador	...
Niños - Somos Fabricantes y Distribuidores de Provincias se despachan contra pago	...
Solicite lista de precios	...

ALMACEN DE PRODUCTOS DE INDUSTRIA CHILENA

Bandera