

Chile prestó EE. UU. 80 millones de dólares

Este es el cuarto empréstito concedido a Chile, con lo que se llega a una suma superior a los 500 millones de dólares. "Este préstamo —dijo el Embajador Dungan— es una muestra de confianza, así como de esperanza, de que tanto Chile como su Gobierno continuarán intensificando sus esfuerzos por vigorizar la posición económica de este país". Agregó: "Nosotros en los Estados Unidos estamos orgullosos de habernos asociado con el pueblo de Chile para la realización de esta magnífica obra. A la vez, los esfuerzos del año pasado nos han impresionado y alentado. Se ha reducido la inflación, se ha acelerado el crecimiento económico, y los ingresos por concepto de impuestos han aumentado considerablemente, de manera que los programas chilenos de desarrollo se están financiando cada vez en mayor medida a través de sus propios esfuerzos de auto-ayuda". "Admiramos y aplaudimos el coraje de Chile y apoyamos sus esfuerzos por enfrentar los problemas, en lugar de evitarlos".

(Información en página 5)



Un trascendental convenio celebraron ayer Chile y Estados Unidos, por medio del cual la nación del norte concede un nuevo préstamo por 80 millones de dólares a nuestro país para continuar su programa de desarrollo. En el grabado, de izquierda a derecha, el Embajador Dungan y el Ministro Molina firman las actas correspondientes. Los acompañan el Director de la Misión Económica de Estados Unidos, John P. Robinson, y el Gerente General del Banco Central, Francisco Ibáñez.

Reformas Sobre el Divorcio Aceptaría la Iglesia Católica

(Información en página 16)

El Viernes Parte Temporada de Boxeo en el Caupolicán

(Información en página 17)

Miles de Escolares Veranearon Gracias al Turismo Escolar

(Información en página 5)

"Le Figaro" de París Destaca en Editorial la Superación de la Economía y las Finanzas de Chile

El diario francés "Le Figaro", uno de los más influyentes del país gallo, analiza en un editorial la situación económica y financiera de Chile. La opinión que le merece nuestra actual posición está reflejada en este artículo, cuyo texto damos a conocer a continuación, según cable de la agencia ANSA.

Al concluir el diario francés, dice: "Chile, sin duda, puede contar con otras esperanzas, ya que el Gobierno de Italia decidió otorgar también un empréstito de diez millones de dólares y el Gobierno soviético ha invi-

tado a dos funcionarios chilenos, que acaban de partir con destino a Moscú, a fin de estudiar un plan de ayuda económica y financiera". "No cabe duda que estas numerosas ayudas finan-

cieras extranjeras contribuirán a favorecer las perspectivas de desarrollo económico de Chile, que, por otra parte, goza del beneficio de una coyuntura satisfactoria del mercado mundial del cobre".



Al Valle del Choapa viaja hoy una comisión del Comité Interservicios

Serán organizados los Centros Pilotos de Desarrollo Comunitario y de Alfabetización de Adultos. — Desde abril funcionará el Liceo Vespertino Coeducacional de Salamanca, con el carácter de fiscal. — Sostendrá reuniones con técnicos de la CORA y con los profesores de esa zona.

Una comisión de técnicos y profesores del Consejo Nacional del Comité Interservicios viaja hoy en la mañana a la zona norte con el fin de planificar y organizar en la zona del Valle del Choapa todo lo referente al funcionamiento de los centros comunitarios y la alfabetización de adultos, en esa parte del territorio nacional. Integrarán la comisión el presidente del Comité Nacional de Interservicios, Waldemar Cortés Carvajal, Eduardo Latham, jefe de Terrenos de la Promoción Popular, David Girvan, asesor de las Naciones Unidas, Ignacio Rau, representante de CONCORDE, Julio Silgado, jefe de Capacitación de la CORA, el profesor Pablo Freire, Gerardo Fisher, jefe del Plan Punitaqui, y Norma Millán, secretaria del Comité Interservicios, CIS.

EN EL VALLE DEL CHOAPA

Durante los días de la presente semana, la comisión visitará los diferentes puntos poblados del Valle del Choapa estudiando los lugares donde funcionarán, a partir de abril próximo, los centros pilotos de desarrollo comunitario y de alfabetización de adultos.

Señaló Waldemar Cortés a LA NACION que "se efectuará el inventario de los recursos materiales y la encuesta básica de las palabras generadoras, base del sistema audiovisual y psicológico que se aplicará en los planes de enseñanza". Agregó que dadas las características especiales del valle del Choapa, se espera realizar una labor comunitaria más allá, incluso, de las líneas generales proyectadas: "Esperamos, dijo, que la labor y cooperación del profesorado de esa región nos permita cumplir con creces los proyectos de desarrollo bosquejados por el Gobierno del Presidente Frei".

EN SALAMANCA

Anticipó este personero del CIS que en Salamanca se pondrá en funcionamiento el CIS por las Naciones Unidas, sosteniendo, asimismo, reuniones no sólo con los profesores de la región, sino también con los técnicos de la Corporación de la Reforma Agraria y con los dirigentes agrícolas de los asentamientos. A este respecto se anticipó que el jefe Zonal de la Corporación de la Reforma Agraria con sede en Salamanca, Alberto Jordán, ha estado efectuando un exhaustivo trabajo sobre las condiciones agropecuarias, que permitirá fijar las bases de este plan piloto de la zona norte.

CON LA CORA

La comisión que viaja hoy por vía terrestre en un vehículo puesto a disposición del CIS por las Naciones Unidas, sostendrá, asimismo, reuniones no sólo con los profesores de la región, sino también con los técnicos de la Corporación de la Reforma Agraria y con los dirigentes agrícolas de los asentamientos. A este respecto se anticipó que el jefe Zonal de la Corporación de la Reforma Agraria con sede en Salamanca, Alberto Jordán, ha estado efectuando un exhaustivo trabajo sobre las condiciones agropecuarias, que permitirá fijar las bases de este plan piloto de la zona norte.

Aumenta Violencia en Santo Domingo



SANTO DOMINGO, 1.º (Inter Press Service). — Quince muertos y más de cincuenta heridos es el saldo de la violencia en esta capital, luego de tres días de actividades que paralizaron el país. El movimiento fue ordenado por las centrales obreras y las de la acción de los jefes militares derechistas y por la represión policial desatada en contra de los estudiantes. Mientras tanto, el Presidente provisional, Héctor García Godoy, en un intento por solucionar la actual crisis, designó como jefe de las Fuerzas Armadas al coronel Enrique Rivera Caminero, como principal instigador de los violentos

sucesos registrados en las últimas 72 horas. Rivera Caminero fue designado adicto militar en Washington y partió de inmediato a asumir sus nuevas funciones. Todas las actividades administrativas, públicas, el trabajo de los ingenios azucareros, estaban detenidas hoy, en acatamiento a órdenes de las directivas gremiales y políticas. En la capital existía en la mañana de hoy una tensa calma. Por otra parte, en Nueva York, el Secretario General de las Naciones Unidas, expresó su preocupación por la situación dominicana. Igual inquietud mostró el Presidente Johnson. EN EL GRABADO, una escena corriente en las calles de Santo Domingo: La policía abre fuego contra los manifestantes.

Antofagasta celebró ayer su Día con la asistencia de Ministros Carmona y Pérez

Manaje al Alcalde Modelo. — Sesión Solemne en el Municipio e inauguración de obras públicas fueron los actos de las festividades de ayer

ANTOFAGASTA. — Esta ciudad amaneció totalmente organizada con motivo de celebrarse el "Día de Antofagasta", con la asistencia de los Ministros de Defensa Nacional, Juan Carlos Rodríguez Cordero, y el de Obras Públicas, Edmundo Pérez Zúñiga, en una ceremonia en el Monumento Maximiliano, designado como el Alcalde modelo de Antofagasta, ini-

ciándose con ofrendas florales de diversas instituciones locales.

En esta oportunidad, el Alcalde Floreal Recabarren, destacó la importancia de la labor realizada por el Alcalde Poblado, recordando que ese día empezaba la celebración del Año Centenario de Antofagasta, que culminará en noviembre próximo.

En la tarde, a las 18 horas, el Municipio celebró una sesión solemne con concurrencia de los Ministros Carmona y Pérez Zúñiga y luego se procedió a la inauguración de tres edificios de departamentos para el Cuerpo de Carabineros, los cuales fueron entregados por el Vicepresidente de la CORVI, Héctor Valdés.

Con fuegos artificiales se iniciaron anoche las fiestas populares que culminaron con el Día de Antofagasta. Pasos nocturnos y grandes fogatas en la playa dieron especial realce a estas festividades. (Ilustración de Rivera, correspondiente).

La Política

EL SENADO • LA CAMARA • LAS COMISIONES • LOS PARTIDOS • LOS PROYECTOS • SU DISCUSION



UN ASPECTO de la gigantesca concentración efectuada el domingo pasado en el Teatro Municipal de Viña del Mar,

en la que la juventud proclamó la candidatura de Juan Montedónico. El acto constituyó una contundente demost-

tración del arrastre electoral del candidato de la Democracia Cristiana, y un anticipo del triunfo arrasador que

Montedónico obtendrá el 6 de marzo sobre los otros candidatos.

Valparaíso Ha Determinado su Preferencia por el "Alcalde de los Humildes"

La magnitud de las concentraciones y proclamaciones habidas en distintos puntos de la provincia, constituyen una clara demostración del triunfo arrasador que obtendrá el candidato de la Democracia Cristiana, Juan Montedónico, en la elección del 6 de marzo próximo. La campaña finalizará el 4 de marzo con una gigantesca Marcha de la Victoria, en Valparaíso, con participación de todo el pueblo de la provincia.

VALPARAISO.— Después de los dos actos de proclamación de Juan Montedónico que se han efectuado en los teatros Avenida y Municipal, de Valparaíso y Viña del Mar, el triunfo del abanderado de la DC en la zona, toma ya caracteres de grandiosa proporción. En forma cálida y reiteradamente manifestada en todos los puntos de esta zona, la opción de Montedónico se anuncia demoledora ante el avance de sus dos contrincantes en la batalla electoral, Tavolieri y Marín. Sin necesidad de "desesperarse", como comentó la dirigente nacional de las mujeres demócratacristianas, María Matta, el pueblo de la zona está determinando su clara preferencia por el "Alcalde de los humildes", como se le llama en los barrios de las poblaciones altas, donde su nombre sigue siendo un camino de

esperanza, abierto a las realizaciones emprendidas por el Gobierno del Presidente Frei en nuestra provincia.

ACTO EN VILLA ALEMANA

La proclamación realizada en Villa Alemana, donde existe general euforia por su postulación, reafirmó la plazaleta del candidato que en su estilo sereno, pero lleno de fuerza doctrinaria y fe en los postulados del Gobierno, reiteró este avance victorioso de los planes del Presidente Frei y que en este momento plebiscitario, él, a través de su persona, encarnaba en forma que sólo aspiraba a servir integralmente a la causa de la Democracia Cristiana.

En esta oportunidad hicieron uso de la palabra el Generalísimo de la Campaña, Remberto Torres, quien hizo una presentación de la personalidad del candidato, ampliamente conocida a través de su actividad como maestro, rector y Alcalde. Hablaron, además, el senador José Musalem, el senador Benjamín Prado y el diputado Alberto Jerez. En todos los planteamientos expuestos por estos personeros, se puso de relieve la importancia de esta elección, destinada a dar la prueba del profundo respaldo que sustenta la opinión pública por los postulados de justicia y bien social del Supremo Gobierno, su fe en el avance de estos postulados y en las reformas que se han hecho, destacando, además, su repudio a las fuerzas de oposición que con destructora inercia pretenden detener esta irrefrenable carrera que, en esta hora, Juan Montedónico lleva adelante, con el apoyo popular de toda la zona.

COMANDO DE EX ALUMNOS

Por otra parte, el Comando Independiente de Ex Alumnos de Juan Montedónico, que se constituye en este puerto, se encuentra trabajando con denodado empeño por la victoria de su querido maestro. "Lo llevaremos al triunfo", afirmaron a LA NACION varios dirigentes juveniles del Comando, de la Escuela Italiana de Valparaíso, de la cual fue director. "Para nosotros es una alegría poder trabajar por él y tratar de devolverle así, en mínima parte, todo lo que él nos dio como maestro y que es una riqueza invaluable." Universi-

tarios de ambos centros de esta ciudad, Universidad de Chile y UC, nos han declarado también su total confianza en el triunfo "aplastante" de Juan Montedónico: "Es el único que puede ganar con derroche de votos esta lid electoral", nos manifiesta Santiago Nuñez del Idoe Diurno E. de la Barra; "toda la juventud está con él y ya se

Diputados visitarán hoy poblaciones del cerro San Cristóbal

Hoy visitan las poblaciones colindantes del Cerro San Cristóbal los parlamentarios que patrocinan la OPERACION TECHO Y RENTA FAMILIARES del Instituto de Derecho Social.

Los ejecutivos de tres poblaciones, a saber, Población Las Palmeras, Aldea Bella Luz y Población Inés de Matte Urrejola, recibirán al Diputado Luis Pareto González, a las 18 horas.

El Plan INDESO se caracteriza por la complementación socioeconómica que agrega a la Unidad Vecinal, la planificación de Centros laborales, empresas comunitarias, capitalización cooperativa y constitución de Juntas Vecinales.

HOY REGRESA AL PAIS EL MINISTRO MODESTO COLLADOS

Hoy es esperado en Santiago, el Ministro de Vivienda y Urbanismo, Modesto Collados Núñez, quien regresó al país desde México, después de haber asistido a la VI Reunión Interamericana de Asociaciones de Ahorros y Prestamos en la ciudad de Caracas, Venezuela, como presidente de la delegación chilena, donde tuvo una destacada actuación.

El interés despertado en las delegaciones por las experiencias sobre problemas habitacionales de Chile, expresadas por el Ministro Collados, motivaron su invitación a México para que hiciera una exposición en ese país sobre la materia.

sabe que la juventud define siempre las causas nobles."

VISITAS DEL CANDIDATO

Prosiguiendo con su actividad de visitar los diversos puntos de la zona, Juan Montedónico se trasladó ayer a Alto Robo y a El Quisco, en compañía de su generalísimo Remberto Torres y otros miembros de su campaña. Se realizó un almuerzo en el cual Montedónico aludió con numerosos simpatizantes que le reiteraron su apoyo incondicional.

Mañana martes Montedónico visitará Casablanca y Lauro Vial. Como hemos informado en Casablanca, las mujeres de PDC provincial han estado realizando una labor tesonera agrupando a fuerzas independientes y de todo orden que adhieren al abanderado. El miércoles, Montedónico visitará El Belloto y Quilpué, y será proclamado calorosamente en la localidad de Limache, donde, según nos informan, existe gran entusiasmo por recibir al candidato. En los días siguientes, Montedónico visitará la 2ª Comuna de esta ciudad y asistirá a un almuerzo que le ofrecerán los profesionales en Viña, Hotel O'Higgins, el lunes 21.

OTRAS PROCLAMACIONES

El lunes 21 será proclamado en Quilpué; el martes visitará la 3ª Comuna y el miércoles 23 se le presentará en Poreta Alto, donde será proclamado por todos los pobladores de ese populoso sector del cual estuvo incesantemente preocupado en sus funciones alcaldicias. El jueves 25 visitará a Hijuelas, Llay-Llay y Nogales, puntos en donde la juventud PDC sigue realizando mítines relámpagos. El viernes 25 se trasladará a Concón, permaneciendo en Viña todo el día, visitando Juntas de vecinos, centros de madres, etc., que le han llamado con insistencia. El sábado 26 irá a Puchancaví, Ventanas y Quintero, y el domingo 27 se le proclamará en la 8ª comuna portuaria. El lunes 28 habrá una gigantesca concentración femenina en el Teatro Municipal de Viña, que reventará especiales características. El martes 1º de marzo será proclamado en la 4ª comuna y finalmente, el viernes 4, se desarrollará una gigantesca Marcha de la Victoria en Valparaíso, con participación de todo el pueblo de la provincia.

1) Que rechaza energicamente las injurias y ofensas emitidas en dicho documento, que afectan al Gobierno de Chile y a su pueblo, por ser absolutamente injustas e infundadas las acusaciones en que el Gobierno cubano quiere mezclar a nuestro país;

2) Que la política internacional de Chile ha sido inviolablemente la de sostener, en todas las circunstancias, el principio de no intervención, más allá de ideologías e intereses políticos inmediatos. Así, cuando Cuba fue objeto de actos intervencionistas por parte de Estados Unidos y de la Unión Soviética, Chile elevó su protesta. Posteriormente, ante la intervención norteamericana en Santo Domingo,



DURANTE LA GIGANTESCA proclamación de Juan Montedónico, efectuada por la juventud en el Teatro Municipal de Viña del Mar, aparecen de izquierda a derecha: el senador Benjamín Prado; el presidente provincial del PDC y

Generalísimo de la Campaña, Remberto Torres; el alcalde de Viña del Mar, Juan Andueza; Raúl Allard; el senador José MacLuf, presidente de la Juventud.

PDC rechaza injurias emitidas por Fidel Castro en contra del Gobierno y del pueblo chileno

Categorica declaración entregó ayer el Departamento Internacional de esta colectividad política

El Partido Demócrata Cristiano emitió ayer una declaración por la que rechaza las ofensas que afectan al Gobierno de Chile y a su pueblo, contenidas en la carta dirigida por el Primer Ministro de Cuba, Fidel Castro, al Secretario General de las Naciones Unidas. Al mismo tiempo, reitera que la política internacional de Chile ha sido la de sostener en todas las circunstancias el principio de no intervención más allá de los intereses e ideologías políticas.

DECLARACION

En relación con la reciente carta dirigida por el Primer Ministro de Cuba, señor Fidel Castro Ruz, al Secretario General de las Naciones Unidas, el Partido Demócrata Cristiano declara:

1) Que rechaza energicamente las injurias y ofensas emitidas en dicho documento, que afectan al Gobierno de Chile y a su pueblo, por ser absolutamente injustas e infundadas las acusaciones en que el Gobierno cubano quiere mezclar a nuestro país;

2) Que la política internacional de Chile ha sido inviolablemente la de sostener, en todas las circunstancias, el principio de no intervención, más allá de ideologías e intereses políticos inmediatos. Así, cuando Cuba fue objeto de actos intervencionistas por parte de Estados Unidos y de la Unión Soviética, Chile elevó su protesta. Posteriormente, ante la intervención norteamericana en Santo Domingo,

volvía a mantener la misma conducta. Por otra parte, nuestro país no vaciló en cooperar, en la última Asamblea General de las Naciones Unidas, con el objeto de la intervención. Esa resolución fue aprobada por más de cien países, incluyendo a Cuba;

3) El Gobierno de Chile, aplicando los principios antes expuestos, protestó ante el Consejo de Seguridad de las Naciones Unidas por la violación de estos, producida en la Conferencia Tricontinental celebrada en La Habana; y

4) El Partido Demócrata Cristiano niega al Primer Ministro Fidel Castro autoridad moral para emitir los juicios que se contienen en su referida carta, puesto que no ha trepidado en hacer burla del principio de no intervención, tanto en lo que afecta a su propio país, permitiendo la ingerencia de potencias extranjeras en el manejo de su política nacional e internacio-

nal, como propiciando intervenciones armadas en otros países del continente.

SERGIO PIZARRO M., presidente del Departamento Internacional del PDC.

COMISIONES DEL SENADO

MAÑANA ESTUDIO DEL REAJUSTE

Las Comisiones del Senado iniciarán mañana el estudio en segundo trámite constitucional, de los proyectos de reajuste de las remuneraciones de los sectores público y privado; y el de las Fuerzas Armadas y Carabineros.

Para mañana, a las 16 horas, han sido citadas las Comisiones Unidas de Gobierno y Hacienda, con el objeto de iniciar el estudio del proyecto general de reajustes. Integrarán estas Comisiones, por la de Gobierno, Enrique Curiel, que la preside; Rafael A. Gumucio, Hugo Miranda, Raúl Am-

puero y Fernando Llanos, por la de Hacienda. Los señores Carlos Allamand, por la de Fomento, y Ignacio Pizarro, por la de Defensa, también han sido citados.

Por su parte, la Comisión de Fomento, integrada por los señores Carlos Allamand, por la de Fomento, y Ignacio Pizarro, por la de Defensa, también han sido citados.

CHEQUES FALSOS



no le pasarán si se adhiere al FBI. Llame al FONO 84015 y recibirá la visita de un representante.

DAPROV

DIRECCION DE APROVISIONAMIENTO DEL ESTADO

PROPUESTA PRIVADA No. 14

- Item No. 1.- 250 BANDERAS NACIONALES CHICAS
- Item No. 3.- 100 FELPUDOS GRANDES FIBRA DE COCO
- Item No. 4.- 400 FRAZADAS DE LANA
- Item No. 5.- 1.800 GUANTES INDUSTRIALES

Llámanse la atención de los interesados que se está solicitando PROPUESTA PRIVADA, por la indicada precedentemente, destinada a esta República, para STOCK ALMACEN MONEDA.

BASES y demás antecedentes pueden solicitarse en el Departamento de Adquisiciones, Sección Propuestas Públicas y Compras en el Extranjero de esta Dirección, Amunátegui N° 66, 2º Piso, solamente de 9.30 a 12 horas.

Las ofertas se reciben en la Oficina del señor Director, hasta las 12 hrs. del día 2 de Marzo 1966

EL DIRECTOR

IMPORTANTE La Dirección de Aprovechamiento del Estado no aceptará ofertas de precios superiores a los márgenes sustentados por la política económica del Supremo Gobierno.

Mimeógrafos portátiles

En 185 (200 copias hora)
CAJA 24 STENCILS: \$ 13.50
Copias a Mimeógrafos
Nueva York 35
FONO 65052

¡SU CARTERA SEÑORA!

Quedará como nueva reparada y refileada en "MANCINI"
Reparamos paraguas Recorte y no confundir ALAMEDA 723, local 93 Pasaje Metropolitano Entre Mac Iver y Tenderini

Sociedades Mixtas

En los últimos meses de un año se han desarrollado en el Congreso las proposiciones del Ejecutivo para celebrar los acuerdos que crearán sociedades mixtas entre el cobre y que permitan a nuestro país recibir las ventajas que se han explicado en la existencia.

Para quienes a menudo han sostenido que las sociedades mixtas son ineficientes por cuestión de principios, resulta darles a conocer la opinión de Yevkov, Presidente del Consejo de Ministros y Primer Secretario Central del Partido Comunista Búlgaro.

El señor Yevkov se pronuncia por el desmoronamiento de las relaciones comerciales entre las sociedades mixtas para ella y también para el desarrollo de negocios de los Estados Unidos y acuerdos comerciales con diversas firmas de algunos países de Europa Occidental, constituyendo un ejemplo que en la medida en que exista un sincero deseo, se puede examinar para una cooperación económica.

(Boletín de Información Económica, Sofía, con fecha 31 de enero de 1966).

La misma agencia búlgara de noticias afirma que es preciso superar los obstáculos artificialmente creados para observar el principio de ventajabilidad, para lo cual se debe defender el ejemplo de las sociedades mixtas, como las que se han convenido con firmas holandesas, belgas e italianas.

Las opiniones recién mencionadas no son aisladas, y lo prueban las negociaciones en que Rusia garantiza una cuota importante de su producción industrial en cierto rubro en beneficio de compañías japonesas que le otorgan en cambio su asesoría técnica.

La absoluta libertad de movimientos en el campo económico que destacan los países socialistas contrasta con el estrecho marco en que los partidos marxistas chilenos pretenden encerrar nuestras posibilidades. Se podría decir que son más papistas que el Papa.

De la misma manera, los políticos chilenos de extrema izquierda fomentan y predicán la lucha sindical sin cuartel, cuando los líderes y economistas rusos, cubanos, chinos, yugoslavos, búlgaros, preconizan intensificar previamente el esfuerzo para aumentar la producción, para elevar el rendimiento y productividad industrial y aumentar, antes que nada, la renta nacional bruta.

Es triste que en nuestro país la distancia geográfica o el dogmatismo de algunos haga recibir con tanto retardo los ejemplos prácticos de quienes inspiran a esos sectores. El pueblo chileno tiene que sufrir las consecuencias y la postergación en su desarrollo de quienes dicen estar a su servicio y defensa.

Clase Media Agraria

La clase media agraria es una de las finalidades más ventajosas de la Reforma Agraria. Va a ser una "clase media" en nuestros términos. Hoy es un grupo mínimo, insignificante, que no pesa ni influye nada en los sectores realmente definidos: el latifundio y el inquilinato. La categoría del agro chileno perpetúa el sistema colonial: tercio conflicto de clases, de abismos sociales. Falta un grupo intermedio, que son puentes de comunicación. Válvulas de escape para las tensiones.

La clase media ha sido factor de estabilidad social en Chile. Este grupo social ha dado el equilibrio a las ciudades, las formas nuevas de la política, el empuje a las ideas. Nuestro orden, ejemplar en América, se debe a la armónica conjugación de nuestra clase media. Esta clase media es la que debe aparecer con existencia orgánica en los campos. El campesino conoce los secretos de la tierra, pero le falta la propiedad para que desate sus iniciativas, de libre curso a sus esfuerzos. El campesino-propietario crea una nueva clase social. Impulsa el desarrollo del país. La propiedad para él es un eficaz estímulo. Es como abrir las compuertas del empuje y del progreso.

Ravanel

Aquella Fuente

Y la fuente permanecía sola y olvidada en medio de la vociferancia de la ciudad. La ciudad parecía no tener conocimiento de ella. Existía desde hacía tantos años en ese rincón abandonado, mohoso y sombrío.

Años ha, cuando deambulaban por la urbe, la fuente era visitada por los callejeros, que atraían a los niños, que se bañaban en ella, que se refrescaban con el agua fría. Ahora, esa fuente, esa fuente que era un lugar de encuentro, de reunión, de alegría, ahora era un lugar olvidado, un lugar que nadie visitaba, un lugar que nadie conocía.

Cartas al Director

Señor Director:

Hago, Sabemos bien que únicamente la actividad y las grandes condiciones electivas que despliega municipal, como lo demuestra en el caso de la Avenida Paraguay, que llevaba quince años paralizada y el ha logrado por fin su apertura, pueden resolver la anomalía tantas veces denunciada en esta ciudad de una calle tan céntrica como Eleuterio Ramírez.

Por el Comité de Vecinos:

F. G., carnet 1734598

ABANDONO EN POBLACION LO FRANCO

Señor Director:

Hace algún tiempo existía una Junta de Vecinos en la Población Lo Franco, gracias a la cual se logró alguna mejora en servicios tales como el alumbrado, la vigilancia policial y el aseo.

Peró esa entidad desapareció por culpa de algunos políticos que quisieron convertirla en instrumento electoral, especialmente los radicales.

El resultado es que en la actualidad estamos completamente desamparados. En la noche es prácticamente imposible salir de las casas por causas de las pandillas que se han apoderado de la calle, teniendo por base algunos negocios de alcohol, más o menos clandestinos. Las personas que por su trabajo deben llegar tarde, son víctimas una y otra vez de estos elementos degenerados, que operan por falta de vigilancia policial a causa de la escasa dotación del Retén que existe.

Exponemos esta situación porque creemos que por parte de Promoción Popular podrían hacerse gestiones para reconstituir un organismo nuevo, que, aparte de la política, vuelva a reunir a los vecinos y consiga que esta población, hoy tan abandonada, vuelva a tener, al menos, seguridad, alumbrado y aseo en debida forma.

B. H. B., carnet 3.476.843, Santiago.

Significado de la Elección en Valparaíso

Las próximas elecciones de Valparaíso constituyen un plebiscito. Cualquiera reserva que los partidos pudieran haber mostrado al principio, ha sido superada por los hechos. Para nadie es posible restar importancia nacional a lo que suceda en el Puerto.

La ligazón permanente entre los sucesos sociales y la política se hace más estrecha en los períodos de aguda transformación. En estas circunstancias, las fuerzas en pugna, aprovechando cualquier resquicio, se hacen presentes en el plano de las decisiones nacionales y exigen a la gente manifestarse en favor de una u otra.

En el año en que se inicia la Reforma Agraria, todo se vuelve en torno a esa discusión fundamental, hasta la conversación en los microbuses: ¿Podrá restarse la elección de un diputado?

La transformación más profunda que es posible plantear a la sociedad chilena en las presentes condiciones de su historia es la a la población en bandos claros: los que realizan la Reforma Agraria y los otros. Esta es la opción fundamental. Aquí, los que transforman el campo soportando todo el embate de los sectores desplazados. Allí, los que buscan la mantención de las cosas, el aplastamiento de los campesinos y de los dueños pobres de la tierra. Más lejos aún, quienes, en la práctica, parecen haberse asignado el papel de malos observadores críticos de la batalla social.

La candidatura de Montecitorio debe hacer retroceder a las fuerzas responsables del atraso. Su plataforma, la del Gobierno de Frei, busca asimilar a la comunidad nacional con la sola excepción de los reaccionarios más recalcitrantes. Pero éstos últimos procuran disponer de una pantalla "republicana" para favorecer la explotación de elementos desorientados de algunos sectores de la producción y de otras clases no proletarias. La derechización del Partido Radical hace posible a la ultrarreacción el manejo de apoyos estratégicos que, de otra manera, no podría obtener. Sólo su interferencia puede demorar la comprensión cabal, por parte de los interesados, de que el Plan del Gobierno favorece a la gente del comercio, la industria y los servicios medios de una manera jamás lograda hasta la fecha.

En la medida, entonces, de que la candidatura del Dr. Marin permita a las fuerzas desplazadas reagruparse y obtener repercusión social, ella se convierte en la enemiga principal de los planes del Gobierno.

Porque, con respecto al FRAP, la situación sigue siendo, en substancia, la misma de hace un año. La disputa democrática en que estamos empeñados por obtener la dirección política del movimiento popular se resuelve objetivamente a favor nuestro, de los democratacristianos. Obreros, campesinos y pobladores se ciñen a una pauta muy simple para discernir a qué fuerza popular plegarse. Les basta salir a la calle y mirar el enorme pertrechamiento que, a pesar de las estrecheces del país, les está entregando el Gobierno en forma de escuela, policlínica, sitios, casas, etc. Saben que los recursos para adquirir esos bienes se gastaban, antes, en el consumo superfluo de los sectores más altos de la sociedad. Si les restan dudas, abren los diarios y miran los avisos de la extrema reacción: para sus enemigos de siempre el enemigo peor es el Gobierno de Frei. Luego, los trabajadores apoyan al Partido Demócrata Cristiano.

Por último, para la Democracia Cristiana, la campaña de Montecitorio tiene una significación determinada. La agresividad creciente de nuestros adversarios operará en sentido favorable a una integración también progresiva de nuestras filas, y a un estrechamiento de nuestros vínculos con la base social que representamos. La suerte de los democratacristianos es la del Gobierno, y viceversa. Si la consulta popular, por acaso, nos resultara adversa, no derivaría de ello el puro retroceso del estilo y del ritmo propios de este Gobierno. El conjunto de todas nuestras posibilidades de desarrollo futuro se vería afectado.

De manera que todos estamos empeñados en resolver de la mejor forma las cuestiones prácticas que nos propone una experiencia que antes no habíamos vivido: la de relacionar con acierto al partido y al Gobierno dentro de un proceso de intenso dinamismo.

Este proceso de clarificación se alimenta de un estímulo vital inmediato: la intensa actividad de defensa y contraataque que tendremos que desarrollar en las ciudades y campos de la provincia de Valparaíso.

Bosco Parra.

"Dad a César lo que es de César"

Don CESAR Sepúlveda L., Secretario General de la Sociedad Nacional de Agricultura, nos rechina, en una inserción, no publicar oportunamente las cartas que esa entidad nos envió con fecha 21 de enero y 3 de febrero.

Desearnos darles a don César y a la S.N.A. nuestras excusas, porque no tuvimos cabida en las respectivas ocasiones en que recibimos sus cartas.

A César, lo que es de César.

En nuestra edición del día 3 de este mes, reproducimos un artículo aparecido en el periódico "La Prensa Libre", de San José de Costa Rica. En nuestro ánimo de informar como se comenta la Reforma Agraria chilena en el exterior, hemos publicado asimismo, otros.

El Dr. Charles Chassoul, autor de ese artículo, hace una relación del proyecto de Reforma Agraria, y celebra que Chile esté afrontando un problema básico, como es la reforma de la estructura y explotación agrícolas.

A continuación se refiere en términos elogiosos a Chile como país democrático, al nivel intelectual de los chilenos, a la intachable conducta de un ejército altamente profesionalizado e increíblemente leal y respetuoso, a nuestra cultura y a la entereza del Presidente Frei para lograr la Revolución en Libertad.

El Dr. Chassoul, desde Costa Rica, comenta que el experimento chileno es ejemplar, ya que si no logra progresar, a pesar de sus inmejorables aptitudes y elementos, habría que meditar lo que ocurriría en países con condiciones inferiores.

Como se ve, las observaciones del Dr. costarricense, que reproducimos, se refieren a una relación sucinta del proyecto de Reforma Agraria, pero principalmente a opiniones personales de quien las escribió.

En el transcurso de su artículo, el señor Chassoul hace dos referencias al proyecto, entre muchas, las que merecieron la carta del señor Sepúlveda.

Efectivamente, en el proyecto de Reforma Agraria cada ciudadano no puede tener una finca del tamaño que desee. No es novedad para todos los que hemos seguido la difusión y comentarios del proyecto. Esa posibilidad tiene los límites que señala el artículo respectivo, principalmente en relación a la tabla del artículo 158, en que se dan las equivalencias en hectáreas según las diferentes categorías y terrenos, donde 320 hectáreas de riego básicas pueden equivaler a 600, 1.300, 4.000 o más hectáreas de finca, según la ubicación, calidad y riego de las tierras. Probablemente esto confundió al Dr. Chassoul.

En cuanto al comentario de que los agricultores buenos tienen garantía de inexpropiabilidad por 20 años, está equivocado el señor Chassoul. Pero tampoco es justa la refutación de don Cesar Sepúlveda. La garantía mencionada no es solo por 20 años, sino que permanente y perpetua, mientras se cumplan los requisitos que la justifican. Y esto no tiene que escandalizar a nadie, ya que en todos los países del mundo y respecto de todo tipo de propiedad —no sólo las tierras agrícolas— el Estado puede expropiar los bienes que se encuentran en las condiciones que señalan sus respectivas legislaciones.

Hemos sostenido, muy bien acompañados por la opinión reiterada de S. E. el Presidente de la República, que a los "agricultores buenos" la reforma agraria les impondrá sólo las limitaciones indispensables para que sus propiedades cumplan la función social requerida. Esto se refiere a cabidas, sistemas de explotación, inversiones necesarias, y otros aspectos que los buenos agricultores no recibirán como agravio ni perjuicio.

La definición y clasificación de agricultores en óptimos, buenos y malos, es asunto de la ley.

No acompañamos al señor Sepúlveda en extender la inexpropiabilidad a superficies sin límite, y tampoco en restringir la garantía a 20 años. El proyecto contiene bases ya comentadas, y hay que dejar al Ejecutivo y al Congreso que elaboren la ley que sea más conveniente.

En esto de legislar —también— hay que dar a César lo que es de César.

J. G. S.

Mundogramas

(CON NOTICIAS, RUMORES Y COMENTARIOS DE TODAS LAS CAPITALES DEL MUNDO)

CHEQUES POR FONOS

George W. Mitchell, miembro del Departamento del Tesoro de los Estados Unidos, acaba de anunciar en unas declaraciones que tuvieran la cantidad de comentarios que es de imaginar, un nuevo sistema para el manejo de las cuentas corrientes bancarias en Norteamérica, el cual se encuentra ya en las etapas preliminares para su total implantación. En esencia, consiste en utilizar el teléfono de la casa o de la oficina para realizar toda clase de operaciones financieras. Un aparato electrónico conectado al fono, mediante un dispositivo que utiliza tarjetas perforadas es-



peciales, hará funcionar directamente el computador instalado en el edificio del Banco que controla la cuenta de cada cual. Con el nuevo sistema se espera obtener, desde luego, las siguientes ventajas: la reducción de la cantidad de dinero que la gente debe llevar consigo, a un mínimo, lo cual, naturalmente, será desastroso para los cogedores, 2.a, evitar los frecuentes viajes al Banco; 3.a, eliminar las colas para hacer depósitos o para cobrar cheques; 4.a, suprimir el trabajo de extender cheques y su envío por correo. Además, como la máquina electrónica no admite bromas, desaparecerá la posibilidad de sobregirarse fuera del límite de crédito que el Banco tenga autorizado. Se acabaron los "chirimoyos". Entre las ventajas indirectas, se cuenta la de la gran facilidad para llevar las cuentas familiares y de los negocios pequeños o medianos, en los que el contador no será necesario, y la reducción de los 60 a 70 millones de cheques diarios, que se estima son extendidos en los EE. UU.

Integración

Ochocientos años antes de arribar los españoles a Chile, un "Hijo del Sol" llamado Tupac Yupanqui, al Piadoso, decimo de los Incas, al frente de un Ejército yanacóna de cien mil hombres, que comandaba el general Shincurruca, avanzó hacia el sur, trazando "el camino" —cuatro restos subsisten todavía— dominando, apaciguando, enseñando el arte del telar, trayendo semillas de maíz, construyendo "tampus", hasta llegar a la orilla del Río Maule, donde —según el cronista Padre Olivares— enviara un mensajero a parlamentar con los aborígenes, diciéndoles: "que se desearan dominar por los Hijos del Sol", a lo que respondieron los aborígenes: "Preferimos vivir como hombres y no vivir como perros".

Dada la batalla, que duró 3 días y 3 noches, en un punto que no se ha logrado determinar históricamente, los yanacónas fueron derrotados, por los hijos de esta tierra "peleaban hasta de noche", lo que no hacían "los hijos del Sol". Replegados hasta la zona central, posiblemente la región de Quillota, se fueron retirando y dejando sus huellas. Puchuncavi, lugar de Quillota, es un testimonio filológico de ello y también un cementerio inculcado descubierto en Combarbalá. Cuatrocientos años más tarde se repitió la invasión, y esta vez fue el Inca Huascar, que alcanzó hasta el Bio-Bio, siendo derrotado también y replegándose, perseguido por los araucanos, es posible que haya llegado hasta Soquiapi, porque existe cerca de El Palqui un pueblito llamado Puchuncavi, palabra de origen quechua, derivada de "puchucay", que significa "terminado, todo consumado, el fin".

Así lo está demostrando el educador Andrés Vitorino Medina, profesor primario cuzqueño, que realiza una gira de estudio por nuestra zona para determinar los engarces, parentescos y huellas filológicas del quechua con la lengua araucana.

Tales iniciativas merecen cooperación estatal y es seguro que la Promoción Popular intervendrá para que el profesor peruano prosiga en su esfuerzo, porque todo contribuye a rescatar raíces unitarias que habrán de formar la armazón de la integración cultural.

Oscar Lanas

El Juego del Teléfono

por ART BUCHWALD

WASHINGTON, febrero. — La posición personal en Washington depende de muchas cosas, y no es la menor de ellas lo que ocurre cuando uno habla por teléfono con un funcionario del Gobierno.

La posición más alta pertenece a aquellos que al anunciar sus nombres reciben inmediatamente la comunicación. Si la secretaria que contesta dice: "El señor Jones está en una conferencia. ¿Puede él llamarle más tarde?", la posición de uno es clasificada por el tiempo que el señor Jones tarde en llamar. Esto puede tomar una hora, dos horas, dos días hasta una semana. Un amigo mío telefonó a Sargent Shriver y éste no le contestó la llamada en dos semanas. La posición de mi amigo descendió al punto más bajo con sus empleados. Pero (¡¡¡) salvarse porque cuando el señor Shriver finalmente lo llamó, mi amigo dijo: "No es nada importante, señor Shriver. He olvidado qué era lo que deseaba decirle". Y la posición de mi amigo inmediatamente cobró gran altura en el concepto de su gente.

Hay mucho juego de teléfono en Washington. En el que unas gentes tratan de rebajar a otras. El peor momento que he sufrido en esto fue cuando llamé a un alto comentarista y me contestó: "¿Tiene inconveniente en volverme a llamar? Tengo pendiente una conversación con el Presidente".

Las secretarías hacen este juego del teléfono más que sus jefes. Una jugada favorita es cuando una secretaria hace una llamada a un funcionario oficial. La secretaria de éste rehúsa poner a su jefe al habla mientras la primera no ponga el suyo al teléfono. La que hace esto primero pierde.

Algunas secretarías son desplazadas. Si usted hace una llamada, la secretaria pregunta quién es el que llama. Después que usted da el nombre, ella dice: "Voy a ver si el señor Smith está".

Ahora está usted en un aprieto, porque usted sabe que ella sabe si su jefe está o no, de modo que espera en silencio que ella vuelva a hablar. Si dice: "Lo siento mucho, pero el señor Smith acaba de salir", usted ha perdido. Una buena defensa contra este tipo de jugadas es preguntar: "¿Adónde fue?"

Esto puede perturbar bastante a la secretaria y probablemente dirá algo acerca de que él está en otra oficina, a lo cual usted puede gritarle: "Estoy llamando desde el otro lado del corredor y puedo ver su oficina y que él está allí".

Cuando uno llama a una oficina del Gobierno, la secretaria dice automáticamente: "El señor Brown está en una conferencia". Este es un procedimiento de rutina para la protección de Brown, porque si está en la oficina el que llama puede creer que NO está trabajando. Si la secretaria acepta interrumpir la conferencia para comunicarle la llamada, usted sabe que su estrella está elevándose.

La peor batida que usted puede recibir es cuando hace una llamada y la operadora telefónica le pregunta quién es. Luego, si ella dice: "La SECRETARIA del señor Brown acaba de salir", usted sabe que su estrella se está ocultando.

Otra manera de derrotar a alguien que llama es cuando la secretaria le pide que delecte su nombre. La mejor defensa contra esto es pedirle que delecte el número de su jefe.

En justicia a las secretarías del Gobierno, hay que decir que ellas hacen el juego sólo para conservar sus puestos. Son juzgadas no por el número de personas a las que permiten ver a sus jefes, sino por el de las que impiden que lo hagan. Si han logrado que el número de las que lo vieron sea menor que el de las que deseaban verlo, se considera que han realizado una buena labor.

(Copyright, 1966, Publishers Newspaper Syndicate. Distribuido por Editors Press Service Inc.— 551 Fifth Avenue New York.)

Pelé y la Popularidad

Sobre esto no hay vuelta de hoja: Pelé es el futbolista más famoso en la actualidad y de todos los tiempos. Con una popularidad que le ha rendido dividendos que son simplemente fabulosos. Su fortuna debe calcularse en un buen número de miles de millones de nuestros escudillos pesos. Por supuesto que en Brasil ya no saben que hacer con él. Lo han declarado algo así como "un bien nacional". Ante la más leve perspectiva de que pudiera irse con un contrato al extranjero se moviliza el país, desde el Presidente de la República para abajo. Y nadie osa suponer siquiera que tal perspectiva pudiera concretarse. No nos atrevemos a pensar lo que habría de ocurrir en ese hipotético caso.

Esta presencia de Pelé en nuestro país, junto con la renovación de contratos de algunos de los más cotizados futbolistas nacionales, por la vía de las comparaciones, ha determinado que no falten las observaciones acerca de cuánto injusto es que, mientras en este tipo de actividades se obtiene tanta gloria y los ingresos, los creadores literarios, o los traductores, muchas veces, pasan poco menos que totalmente inadvertidos, o perciben remuneraciones miserables. A eso se añade que mientras Los Cervantes se hace estrecho para recibir a un Pelé, por ejemplo, a nadie le preocupa que vuelva a Chile Claudio Arrau, o que pase la losa de nuestro puerto aéreo un Premio Nobel de Medicina o Física.

Todo eso es verdad nada más que hasta cierto punto. Pelé hay uno solo en el mundo, y Leonel Sánchez con su celebre zurdita, todavía no ha encontrado quien lo suceda en Chile. Y las excepciones son las excepciones. Los futbolistas ignorados no son centenares de años más tarde se repitió la invasión, y esta vez fue el Inca Huascar, que alcanzó hasta el Bio-Bio, siendo derrotado también y replegándose, perseguido por los araucanos, es posible que haya llegado hasta Soquiapi, porque existe cerca de El Palqui un pueblito llamado Puchuncavi, palabra de origen quechua, derivada de "puchucay", que significa "terminado, todo consumado, el fin".

Así lo está demostrando el educador Andrés Vitorino Medina, profesor primario cuzqueño, que realiza una gira de estudio por nuestra zona para determinar los engarces, parentescos y huellas filológicas del quechua con la lengua araucana.

Tales iniciativas merecen cooperación estatal y es seguro que la Promoción Popular intervendrá para que el profesor peruano prosiga en su esfuerzo, porque todo contribuye a rescatar raíces unitarias que habrán de formar la armazón de la integración cultural.

Oscar Lanas



Moralistas

Los periódicos bajo control del Partido Comunista hacen alarde siempre de su repudio al sensacionalismo, la pornografía, los vicios y la vida privada, imponerse de los detalles que les interesan. Y todo con el aditamento halagüeño de que usted aparecerá como adversario de la explotación de tales temas. [Porque el periódico en cuestión se preocupa mucho de que las fotos, las informaciones, los datos sensacionales, se insinúen tras la máscara de una austeridad e indignada denuncia.]

Siga Ud., sin embargo, estimado lector, las publicaciones oficiales y a veces oficiales de esa colectividad. Observe, por ejemplo, las ediciones dominicales del diario del P. C., allí encontrará

Simón Stancic.

Cámara de Diputados

SESION 56ª EXTRAORDINARIA, EN JUEVES 3 DE FEBRERO DE 1966

(De 16.15 a 22.18 horas)

PRESIDENCIA DEL SEÑOR BALLESTEROS Y DE LA SEÑORITA SAAVEDRA

SECRETARIO EL SEÑOR CANAS IBANEZ; PROSECRETARIO, EL SEÑOR KAEMPFER (Versión Oficial)

cialidades.
Con el segundo retira las un-
guentas hechas presente para
el despacho de los siguientes
proyectos de ley:
V.— TEXTO DEL DEBATE.
16 horas 15 minutos.

El señor BALLESTEROS
(Presidente).— En el nombre
de Dios, se abre la sesión
de la Administración Civil
del Estado y de las Muni-
cipalidades.
El que legisla sobre acci-
dentes de trabajo y enferme-
dades profesionales.
Con el tercer incluye en la
actual legislación extraordi-
naria de sesiones los siguientes
proyectos de ley:
El que libera de derechos de
internación a los instrumenta-
larios donados a la Clínica
Austral de Ciencias.
El que autoriza la creación
del primer formulario ob-
servatorio al proyecto, des-
pachado por el Congreso Na-
cional, que modifica la ley
que consulta diversas nor-
mas para el estudio de la ex-
cepción 10.247, en lo relativo a
la publicación de la mujer funci-
onaria.
Se abrió la sesión a las
16 horas y se dio lectura a la
Cuenta.

El señor KAEMPFER (Prose-
cretario).— Se han recibido:
1.— Cuatro oficios de Su
Excelencia el Presidente de la
República.
El que a la memoria de la
memoria del escritor Baldomero
Lillo en la plaza de Lota.
El que crea el Premio Na-
cional de Ciencias.
El que desahoga de su con-
dición de bienes nacionales de
uso público los terrenos de la
Población Histórica de Chi-
le y los transfiere a la Mu-
nicipalidad de San Miguel, y
el que reconoce años de ser-
vicio a don Emilio Edwards
Bello.

Con el último retira la ob-
servación formulada al artícu-
lo 2º transitorio del proyecto
de ley, despatchado por el
Congreso Nacional, que exime
de toda contribución fiscal o mu-
nicipal a los bienes raíces de
cuyo avalúo sea inferior a cin-
co mil escudos.

2º.— Tres oficios del Honorable
Senado, con los cuales
comunica no haber instado
en las modificaciones que in-
trodujera a los proyectos de
ley que se indican, que esta
Cámara había rechazado:
El que aumenta la planta
del personal de Carabineros
de Chile y de la Dirección
General de Investigaciones.
El que actúa determinando
las disposiciones de la Ley
Nº 16.250, sobre reajuste de re-
muneraciones a los sectores
público y privado, y
El que modifica el Código
del Trabajo en lo relativo
a la forma de poner término a
los contratos de trabajo de
empleados y obreros.

3º.— Un oficio del señor Mi-
nistro del Interior, con el que
contesta el que se le envió,
en nombre del señor Sivori,
relacionado con la construc-
ción de un edificio para la
Tercera de Carabineros de
Buenos Aires.

4º.— Dos oficios: uno de la
Comisión de Defensa Nacio-
nal y otro de la de Hacienda,
recaídos en el proyecto de
ley, de origen en un Mensaje,
con urgencia calificada de
"Suma" que reajusta las re-
muneraciones del personal de la
Defensa Nacional y de Carabi-
neros de Chile.

5º.— Una moción en la cual
los señores Aguilera, don Luis,
y Valdés, don Arturo, inician
un proyecto de ley que faculta
al Presidente de la Repú-
blica, para ceder gratuí-
tamente a sus actuales ocupan-
tes las viviendas que forman
determinadas poblaciones de
la provincia de Coquimbo.

El señor BALLESTEROS
(Presidente).— Terminada la
Cuenta.

1.— RETIRO DE OBSER-
VACIONES A UN PROYEC-
TO DE LEY DESPACHA-
DO POR EL CONGRESO
NACIONAL.

El señor BALLESTEROS
(Presidente).— Su Excelencia
el Presidente de la República
solicita el retiro de la ob-
servación formulada al artícu-
lo 2º transitorio del proyecto de
ley, despatchado por el Con-
greso Nacional, que exime de
toda contribución fiscal o mu-
nicipal a los bienes raíces, cuyo
avalúo sea inferior a cinco mil
escudos.

El señor VALENTE.— ¿Re-
tira el voto?
El señor BALLESTEROS
(Presidente).— Efectivamente.
Si le parece a la Sala, se ac-
cederá a lo solicitado.

Acordado.

2.— PREFERENCIAS PARA
USAR DE LA PALABRA.

El señor BALLESTEROS
(Presidente).— El Honorable
señor Carvajal solicita diez
minutos para rendir un home-
naje, y el Honorable señor
Iglesias, dos, a fin de formular
una petición a la Sala.
Si le parece a la Sala, se
otorgarán los tiempos solicita-
dos.

Acordado.

3.— HOMENAJE A LAS VIC-
TIMAS DEL ACCIDENTE
OCURRIDO EN LA GO-
LETA "CELITA", EN AN-
TOFAGASTA.— NOTAS
DE CONDOLENCIA.

El señor BALLESTEROS
(Presidente).— Tiene la pa-
labra el Honorable señor Car-
vajal hasta por diez minutos.

El señor CAVAJAL (ponien-
dose de pie).— Señor Presi-
dente, en la madrugada del mié-
rcoles de la semana del mié-
rcoles un nuevo accidente vino
a añadir otros nombres a la
interminable lista de trabajado-
res muertos como consecuencia
de la insensibilidad patronal.

La goleta "Celita", pertene-
ciente a la Empresa Pesquera
"Punta de Angamos", de An-
tofagasta, que presta servicios
de "Pesquera Cachagua", de
Iquique, regresaba al puerto
con un importante cargamento
de anchovetas. Cuando la tri-
pulación procedió a abrir la
boca escollera, las emanaciones
tóxicas de las anchovetas en
proceso de descomposición pro-
vocaron la muerte casi instan-
tánea a dos trabajadores y de-
jaron en estado agónico a otros
tres, los que fallecieron dos o

tres días después.
Cinco tripulantes muertos
han sido el saldo de este incre-
dible hecho. Decimos que es algo
increíble por varias razones.
En primer lugar, el accidente
ocurrió en días de botes de
modestos pescadores, que care-
cen de medios para equipar sus
embarcaciones, sino en una go-
leta pesquera de la Empresa
"Cachagua", una de las firmas
que han hecho su agosto en el
norte marítimo a las amplias
franquicias que se han otorga-
do a ese tipo de negocio. Los
barcos de tales empresas pue-
den y deben contar con el
tipo necesario, para hacer
frente a emergencias como la
producida, con motivo de la
descomposición de una canti-
dad de anchovetas.

En segundo lugar, la muerte
de estos trabajadores ha acon-
tecido en circunstancias que
han sido una permanente pre-
ocupación de los pescadores
pescadores iquiqueños, hacer
presente a las empresas la in-
fancia de seguridad en las faenas
y exigir la adopción al menos
de las mínimas precauciones
que la experiencia aconseja.
Nada de esto se ha conseguido.
No hay protección ni seguridad
para la vida de los esforzados
trabajadores del mar, que la-
boran en condiciones de por sí
difíciles y sacrificadas, cuyo
trabajo ha permitido a las em-
presas pesqueras del norte ob-
tener fabulosas utilidades.

Los comunistas denunciamos
este accidente como nuevo cri-
men de los patronos, y nacemos
llegar a los familiares de las
víctimas y a sus compañeros
de trabajo, nuestras fraternas
condolencias y la expresión
de nuestra solidaridad.

Todos los trabajadores de
Iquique saben perfectamente
cual fue la causa de este do-
loroso accidente, como la de
tantos otros que día a día
ocurren a los trabajadores.
Por eso, el Sindicato Profesio-
nal de Tripulantes de Navas
Pesqueras ha realizado un paro
de protesta y duelo, paralizan-
do en forma absoluta las labo-
res.

Por otra parte, queremos
llamar la atención de la Hono-
rable Cámara hacia el hecho de
que en los mismos instantes en
que los empresarios obtienen
del Gobierno todo tipo de fran-
quicias, prestaciones y hasta una
decisión de pensión de gracia
destinada a indemnizarlos por
la pérdida que les ha signifi-
cado la disminución de la an-
choveta en el litoral norte, un
trágico accidente ha venido a
demostrar que los que no
quieren las permiten acumular
grandes riquezas.

Una vez más la clase traba-
dora debe lamentar la muerte
de obreros como consecuencia
de la insensibilidad industrial
del accidente de Iquique no
puede considerarse, en absolu-
to, un caso fortuito o debido
a circunstancias del todo im-
previsibles, sino, concretamente,
a la criminal desidia con que
los empresarios se han con-
tenido a multiplicar sus riquezas
merced al sudor ajeno, miran to-
do lo que se refiere al bien-
estar, a la salud y hasta a la
vida de sus trabajadores. El
afán de lucro que caracteriza
a los empresarios y patronos
en el régimen capitalista en
que estamos viviendo, es in-
amiable y no admite alicue-
ras las más elementales con-
sideraciones humanas para con
los obreros. Con razón se ha
dicho que el capitalismo resu-
ma sangre por todos sus poros.

La inhumanidad es el sí-
gnio distintivo de este régi-
men. La necesidad de mejores sa-
larios y condiciones de vida
de los trabajadores debe li-
garlos estrechamente al cum-
plimiento de mínimas condi-
ciones de seguridad industrial
en los sitios de trabajo.

Exigir el resguardo de la sa-
lud y la vida de los obreros
representa un imperativo de-
ber frente al cuadro pavoroso
que hoy día muestra Chile en
materia de accidentes de tra-
bajo.

La inseguridad existente en
las minas, en las construccio-
nes, en las fábricas y otras
faenas demuestra, en forma
concluyente, que el cumpli-
miento de las disposiciones
vigentes por parte del sector
patronal no va más allá de
las palabras. Por eso, no po-
nemos respecto a las muertes
subitas, trágicas, vale también
para los miles y miles de ac-
cidentes que mutilan y dejan
invalides a trabajadores y pa-
ra las enfermedades profesio-
nales que minan su salud y
acortan sus vidas.

Los comunistas decimos que
esta situación no puede conti-
nuar. Es intolerable que los
trabajadores sean sacrificados
en aras de la voracidad patri-
nal. Exigimos la adopción de
medidas concretas y urgen-
tes: en primer término, la re-
alización de una investigación
figura del accidente de la go-
leta "Celita", la aplicación
de sanciones a los culpables;
luego, la adopción de medidas
de seguridad cuyo cumpli-
miento sea debidamente fi-
nalizado por los funcionarios
competentes.

Creemos también de toda
justicia, que se indemnice a
los familiares de las víctimas.
Es lo menos que puede ha-
cerse, cuando a los industria-
les—entre ellos, a los respon-
sables directos de la muerte
de cinco tripulantes—se les
está otorgando nuevas granje-
rias.

El señor BALLESTEROS
(Presidente).— ¿Me permite
Honorable Diputado? Solicito
al señor Carvajal que se retire
hasta el término de su inter-
vención.

Acordado.

Puede continuar su Señoría.
El señor CARVAJAL (de
pie).— Además llamamos a
acelerar, de una vez por to-
das, el despacho del proyecto
sobre accidentes de trabajo y
enfermedades profesionales,
iniciativa que, desde hace años,
duerme el sueño de los justos,
mientras los trabajadores
mueren, muriendo, así a diario,
en accidentes, y las enferme-
dades van liquidando lenta-
mente a los trabajadores, pero
inevitablemente, a su salud
está otorgando nuevas granje-
rias.

Estos son los cambios que
la clase obrera y el pueblo es-
tán esperando.

Firmados que se indemnice a
los familiares de las víctimas y
que se manden notas de con-
dolencia a todos ellos y al sin-
dicato de tripulantes de na-
ves pesqueras.

El señor BALLESTEROS
(Presidente).— Solicito el

asentimiento unánime de la
Cámara a fin de remitir no-
tas de condolencia a los de-
udos de las víctimas y al sin-
dicato al cual ellas pertene-
cen.

Acordado.

4.— PREFERENCIA PER-
MUTA DE UN TERRE-
NO FISCAL CON OTRO
PARTICULAR EN PU-
TAENDO, PROVINCIA
DE ACONCAGUA.

El señor BALLESTEROS
(Presidente).— Tiene la pa-
labra, por dos minutos, el Ho-
norable señor Iglesias.

El señor IGLESIAS.— Se-
ñor Presidente, agradezco a la
Honorable Cámara la gentile-
za de concederme estos dos
minutos.

Deso refiero a un pro-
yecto del Ejecutivo, del Minis-
terio de Tierras y Coloniza-
ción, que, a mi juicio, es ob-
vio y sencillo.

Se trata de autorizar a Su
Excelencia el Presidente de la
República para permutar un
terreno fiscal con otro de un
particular, con el objeto de
dar mayor amplitud al sitio
en que está ubicada la nueva
construcción de la Escuela
Nº 41, de "La Orilla", en Pu-
taendo.

A juicio del Ministerio y del
Diputado que habla, la permuta
es beneficiosa para la es-
cuela, por cuanto ampliará el
frente que da hacia la calle,
con lo cual facilitará la con-
nexión con las matrices del
secundario, y el acceso a las
redes de distribución de en-
ergía eléctrica.

Como este es un proyecto
sencillo y de positivos benefi-
cios, solicito de la Honorable
Cámara que tenga a bien des-
pacharlo en esta sesión.

El señor BALLESTEROS
(Presidente).— Recibo el asen-
timiento de la Sala a fin de
eximir del trámite de comi-
sión al proyecto a que se ha
referido el Honorable señor
Iglesias y despacharlo inme-
diatamente, sin debate.

Acordado.

Se va a leer el proyecto.
El señor CANAS (Secreta-
rio).— Dice el Mensaje del
Ejecutivo: "Concluido el
Senado y de la Cámara de
Diputados."

El señor BALLESTEROS
(Presidente).— Si le parece a
la Cámara, se leerá sólo el
artículo.

Acordado.

El señor CANAS (Secreta-
rio).— Dice el proyecto:
"Artículo único. Autoriza-
do al Presidente de la Repú-
blica para permutar el ter-
reno fiscal que se indica más
adelante, ubicado en Rinco-
nada Silva, La Orilla, calle
O'Higgins sin número, de la
Comuna de Putaendo, depar-
tamento de Aconcagua, por otro
de propiedad de don Humberto
Herrera Leiva, de la ubi-
cación anterior, con el fin de
darle mayor amplitud a la
construcción de la Escuela Nº
41, La Orilla, de esa locali-
dad."

El señor BALLESTEROS
(Presidente).— Tiene la pa-
labra, por dos minutos, el Ho-
norable señor Iglesias.

El señor IGLESIAS.— Se-
ñor Presidente, agradezco a la
Honorable Cámara la gentile-
za de concederme estos dos
minutos.

Deso refiero a un pro-
yecto del Ejecutivo, del Minis-
terio de Tierras y Coloniza-
ción, que, a mi juicio, es ob-
vio y sencillo.

Se trata de autorizar a Su
Excelencia el Presidente de la
República para permutar un
terreno fiscal con otro de un
particular, con el objeto de
dar mayor amplitud al sitio
en que está ubicada la nueva
construcción de la Escuela
Nº 41, de "La Orilla", en Pu-
taendo.

A juicio del Ministerio y del
Diputado que habla, la permuta
es beneficiosa para la es-
cuela, por cuanto ampliará el
frente que da hacia la calle,
con lo cual facilitará la con-
nexión con las matrices del
secundario, y el acceso a las
redes de distribución de en-
ergía eléctrica.

Como este es un proyecto
sencillo y de positivos benefi-
cios, solicito de la Honorable
Cámara que tenga a bien des-
pacharlo en esta sesión.

El señor BALLESTEROS
(Presidente).— Recibo el asen-
timiento de la Sala a fin de
eximir del trámite de comi-
sión al proyecto a que se ha
referido el Honorable señor
Iglesias y despacharlo inme-
diatamente, sin debate.

adelante, ubicado en Rinco-
nada Silva, La Orilla, calle
O'Higgins sin número, de la
Comuna de Putaendo, depar-
tamento de Aconcagua, por otro
de propiedad de don Humberto
Herrera Leiva, de la ubi-
cación anterior, con el fin de
darle mayor amplitud a la
construcción de la Escuela Nº
41, La Orilla, de esa locali-
dad."

El señor BALLESTEROS
(Presidente).— Tiene la pa-
labra, por dos minutos, el Ho-
norable señor Iglesias.

El señor IGLESIAS.— Se-
ñor Presidente, agradezco a la
Honorable Cámara la gentile-
za de concederme estos dos
minutos.

Deso refiero a un pro-
yecto del Ejecutivo, del Minis-
terio de Tierras y Coloniza-
ción, que, a mi juicio, es ob-
vio y sencillo.

Se trata de autorizar a Su
Excelencia el Presidente de la
República para permutar un
terreno fiscal con otro de un
particular, con el objeto de
dar mayor amplitud al sitio
en que está ubicada la nueva
construcción de la Escuela
Nº 41, de "La Orilla", en Pu-
taendo.

A juicio del Ministerio y del
Diputado que habla, la permuta
es beneficiosa para la es-
cuela, por cuanto ampliará el
frente que da hacia la calle,
con lo cual facilitará la con-
nexión con las matrices del
secundario, y el acceso a las
redes de distribución de en-
ergía eléctrica.

Como este es un proyecto
sencillo y de positivos benefi-
cios, solicito de la Honorable
Cámara que tenga a bien des-
pacharlo en esta sesión.

El señor BALLESTEROS
(Presidente).— Recibo el asen-
timiento de la Sala a fin de
eximir del trámite de comi-
sión al proyecto a que se ha
referido el Honorable señor
Iglesias y despacharlo inme-
diatamente, sin debate.

Acordado.

El señor CANAS (Secreta-
rio).— Dice el Mensaje del
Ejecutivo: "Concluido el
Senado y de la Cámara de
Diputados."

El señor BALLESTEROS
(Presidente).— Si le parece a
la Cámara, se leerá sólo el
artículo.

Acordado.

El señor CANAS (Secreta-
rio).— Dice el proyecto:
"Artículo único. Autoriza-
do al Presidente de la Repú-
blica para permutar el ter-
reno fiscal que se indica más
adelante, ubicado en Rinco-
nada Silva, La Orilla, calle
O'Higgins sin número, de la
Comuna de Putaendo, depar-
tamento de Aconcagua, por otro
de propiedad de don Humberto
Herrera Leiva, de la ubi-
cación anterior, con el fin de
darle mayor amplitud a la
construcción de la Escuela Nº
41, La Orilla, de esa locali-
dad."

El señor BALLESTEROS
(Presidente).— Tiene la pa-
labra, por dos minutos, el Ho-
norable señor Iglesias.

El señor IGLESIAS.— Se-
ñor Presidente, agradezco a la
Honorable Cámara la gentile-
za de concederme estos dos
minutos.

Deso refiero a un pro-
yecto del Ejecutivo, del Minis-
terio de Tierras y Coloniza-
ción, que, a mi juicio, es ob-
vio y sencillo.

Se trata de autorizar a Su
Excelencia el Presidente de la
República para permutar un
terreno fiscal con otro de un
particular, con el objeto de
dar mayor amplitud al sitio
en que está ubicada la nueva
construcción de la Escuela
Nº 41, de "La Orilla", en Pu-
taendo.

A juicio del Ministerio y del
Diputado que habla, la permuta
es beneficiosa para la es-
cuela, por cuanto ampliará el
frente que da hacia la calle,
con lo cual facilitará la con-
nexión con las matrices del
secundario, y el acceso a las
redes de distribución de en-
ergía eléctrica.

Como este es un proyecto
sencillo y de positivos benefi-
cios, solicito de la Honorable
Cámara que tenga a bien des-
pacharlo en esta sesión.

El señor BALLESTEROS
(Presidente).— Recibo el asen-
timiento de la Sala a fin de
eximir del trámite de comi-
sión al proyecto a que se ha
referido el Honorable señor
Iglesias y despacharlo inme-
diatamente, sin debate.

Acordado.

El señor CANAS (Secreta-
rio).— Dice el Mensaje del
Ejecutivo: "Concluido el
Senado y de la Cámara de
Diputados."

1.— Establecer el régimen
de remuneraciones del per-
sonal dependiente del Minis-
terio de Defensa Nacional y de
Carabineros de Chile que será
aplicable a contar desde 1966,
modificando o derogando dis-
posiciones vigentes sobre la
materia.

La aplicación de este nú-
mero no podrá significar dimi-
nución del personal en servi-
cio.

2.— Modificar el Decreto
con Fuerza de Ley Nº 129, de
1960, sobre Clasificación, Nom-
bramientos, Asignos y Califi-
cación del Personal de las
Fuerzas Armadas.

3.— Modificar el régimen de
retiro y montepío del personal
afecto a las Cajas de Previsión
de la Defensa Nacional y de
Carabineros de Chile, en
cuanto a:

a) Determinar el personal
afecto a esos regímenes.
b) Elevar los límites de
tiempo necesarios para obte-
ner dichos regímenes, con un
diendo dichos límites ser su-
periores a 20 años.

c) Determinar y modifi-
car los actuales regímenes de
montepío.

d) Modificar las Leyes
Nºs 8.895 y 9.071 de desahuci-
o para las Fuerzas Armadas y
Carabineros de Chile.

El ejercicio de esta facultad
no afectará a las personas en-
cargadas o ya iniciadas a la fe-
cha de vigencia del correspon-
diente Decreto con Fuerza de
Ley.

4.— Modificar el Decreto con
Fuerza de Ley Nº 98, de 3 de
marzo de 1960, que fijó las
Plantas Permanentes de Ofi-
ciales y de Empleados Civiles
de las Fuerzas Armadas y de
las Subsecretarías del Minis-
terio de Defensa Nacional y su
potestad modificatoria.

Artículo 1º.— Los decretos
que dicte el Presidente de la
República, en virtud de lo
dispuesto en el artículo 13º
de la presente ley, deberán
llevar además de la firma de
los señores Ministros de De-
fensa Nacional e Interior, cuando
se trate de Carabineros de Chi-
le, la del Ministro de Ha-
cienda y empezarán a regir
desde su publicación en el
"Diario Oficial", salvo aque-
llos que establezcan una fe-
cha posterior de vigencia.

Artículo 15º.— Las tamita-
ciones relacionadas con la ley
Nº 11.170 que fija el Texto
Unificado de la Ley de Re-
clutamiento, pagarán un valor
que tendrá un mínimo de
1.200 y un máximo de
16.200 de un sueldo vital es-
cala A del departamento de
Santiago.

El Presidente de la Repú-
blica, por medio de decreto
supremo, establecerá las ta-
sas de los impuestos que co-
rrespondan a los guarni-
mientos indicados en el inciso
anterior, en el, además,
el tanto por ciento, que no
ningún caso podrá ser supe-
rior al 30 % del total de ren-
dimiento producido de estos
impuestos con el fin de que
la Dirección General de Re-
clutamiento, tienda a su
buen funcionamiento.

Artículo 16º.— Establécense
un impuesto sobre el monto de
las operaciones de crédito no
reajustables otorgadas o que
se otorguen en moneda com-
ercial por los bancos comer-
ciales y el Banco del Esta-
do de Chile. Este impuesto
será pagado por los Bancos
comerciales y el Banco del
Estado de Chile, con cargo a
los intereses que perciban por
las operaciones respectivas.

El mismo impuesto se apli-
cará a las renovaciones que
se convengan de operaciones
otorgadas con anterioridad a
posterioridad a la vigencia de
la presente ley y gravará el
monto del saldo de la deuda
para cuyo pago se conceda
el nuevo plazo.

La tasa del impuesto se
determinará por el número
de días que compongan los
respectivos plazos de pago y
será del 15 % o/o del día du-
rante el primer semestre de
1966, de 12 % o/o al día du-
rante el tercer trimestre de
1966, de 10 % o/o al día du-
rante el cuarto trimestre de
1966.

El impuesto en este ar-
tículo no se aplicará a las
boletas bancarias de garantía,
a los créditos controlados que
se otorguen a los depositan-
tes de cuentas de ahorro del
Banco del Estado de Chile y
a los préstamos populares
otorgados por cualquier insti-
tución bancaria.

El impuesto establecido en
este artículo afectará también
a las operaciones no reajus-
tables en moneda corriente
que se refieren las letras (e)
y (f) del artículo 39 del de-
creto con fuerza de ley Nº
247 del 30 de marzo de 1960.

Los créditos otorgados con
anterioridad al 1º de enero de
1966 no estarán afectos al
impuesto establecido en este
artículo.

Artículo 17º.— Introdúcese
en las siguientes modificaciones
en la ley Nº 12.120, sobre im-
puestos a las compraventas y
otras convenciones:

1º.— Reemplázase el actual
Título de la Ley por el si-
guiente: "Ley sobre el pago
de las compraventas y otras
convenciones sobre bienes y
a los servicios."

2º.— En el artículo 1º, in-
tercalase entre las palabras
"transferenciales" y "afectas"
la expresión "de bienes".

3º.— En el artículo 1º, in-
tercalase entre las palabras
"transferenciales" y "afectas"
la expresión "de bienes".

nes corporales muebles que
se transfieren no sean el
objeto directo del con-
trato o convención y aun
cuando ellos formen parte
de una universalidad.

4º.— El actual inciso 3º pa-
sa a ser inciso 2º reemplá-
zando el guarnismo (1%)
por (1,2%) e intercalando
la palabra "sal" seguida de
una coma (,) después de la
palabra "arroz".

5º.— El inciso 4º se su-
prime.

6º.— El inciso 5º vigente pa-
sa a ser artículo 23 con la
siguiente redacción:

"Artículo 23.— La base im-
ponible de esta ley con las tasas
que se señalan se señalan:
a) 6%: fuentes de soda, sa-
lones de té o café y casas
de pensión; residenciales,
restaurantes y demás nego-
cios similares que no sean
de primera clase.

b) 12%: restaurantes, ho-
teles, clubes sociales y demás
establecimientos similares de
primera categoría.
c) 20%: bares, tabernas y
cantinas de primera clase,
boites, cabarets y quintas de
recreo.

7º.— La clasificación de estos es-

LA NACION — Martes 15 Febrero 1966 — 13

a
n
R.
o
e
t
S
m
r
r
A
S

A
el
en-
ra
i
lo
es-
re-
le
za
el
la
j
A
er-
is
á
l-
en
os

c-
or-
re-
je
ja
ut-
te-
a-
er
ri-
de
ey,
sa
a-
y
rio
oni
u-
los
no
rey
re-
ro
oa:
di
ido
con
don
con
er-
ds-
ab.a
au
on-
eco-
que,
na.A
ies
sus
me-
una
nte.
ava-
ma.
cul-
cia
mo-
iso.
suas-
onal
mai-
sum-
lar
lea A
io
i de
go-
ro o
a
no
sia
ien
a al
yan
ajer
ria.
pie
ver-
de
en
redo
los
ca-
nas;
gan
epio
de
nten
gus-
este
itu-

un-
de
icta
cios
Car-
que-
ores
ier-

ec-
epu-
sol-
un
nea
del
cto-
ille
671
bre
ios.
del
na-
nen
ber-
de
cio-
hi-
No
960,
ma-
ea-
Ar-
rias
Na-
ijar
s y
Ca-
en-
eros

esta
en
ero
ebe-
osi-
ma-
rios
des.
se
adas
con-
ren-
so-
lar
etos
mas.
mos

18.
cur-
ti-
que
de

ma-
las
con

un
ones

[30]

SERVICIO DE IMPUESTOS INTERNOS

NOTIFICACION DE FALLOS SOBRE RECLAMACIONES

DE VALUOS DE BIENES RAICES DICTADOS POR LA

III DIRECCION REGIONAL SANTIAGO

PROVINCIA DE SANTIAGO

COMUNA DE SANTIAGO

Folio N°	Rol N°	PROPIETARIO	UBICACION	Avalúo fijado con 38%
720-26	148-131	Agullera Fajardo, Rafael; Domeyo 1975 E°		3.754.-
148-91	148-143	Aguirre Torrealba, Oscar; Monjitas 344, Depto. 21		31.872.-
481-11	148-148	Alamos Hermosilla, Graciela; Av. Bulnes 166, Depto. 34	No ha lugar	
489-17	148-134	Alamos Lamas, Andrés; Vidaurre 1456		36.156.-
575-38	148-146	Alcalay P., Jaime E.; General Bustamante 120, Depto. 504		48.438.-
172-17	148-122	Alcalde García Huidobro, Agustín; Monjitas 285, Depto. 32		40.732.-
107-208	148-102	Alessandri Rodríguez, Fernando; Huérfanos 1294, Ofc. 24		11.552.-
107-205	148-100	Alessandri Rodríguez, Fernando; Huérfanos 1294, Ofc. 21-23		25.551.-
107-209	148-99	Alessandri Rodríguez, Fernando; Huérfanos 1294, Ofc. 26		22.159.-
1180-2	148-98	Algodonero Colón S. A.; Hermanos Heyraud 875-899		120.000.-
107-87	148-97	Allende Gossens, Alfredo; Teatinos 251, Depto. 309		7.169.-
107-163	148-96	Allende Gossens, Alfredo; Teatinos 251, Depto. 309, Pílea 3		853.-
107-66	148-94	Almaraz Daydi, Patricio; Teatinos 235 L. B.		66.792.-
227-91	148-93	Alonso Morales, Mario; Diagonal Cervantes 790, Depto. 608		35.639.-
227-65	148-108	Alonso Morales, Mario; Diagonal Cervantes 790, Depto. 417		20.321.-
148-94	148-123	Alvarez Alvarez, Rebeca; Monjitas 344, Depto. 31		31.054.-
13-9	148-120	Amunátegui Johnson, Enrique; Victoria Subercaseaux 41		622.733.-
25-178	148-136	Antúnez vda. de Valdes, Luisa; San Antonio 50, Depto. 606	No ha lugar	
107-80	148-137	Arancibia Campodónico, Consuelo; Teatinos 251, Depto. 210		17.605.-
542-17	148-138	Aravena Juárez, Lucinda; Eleuterio Ramírez 1430		13.280.-
952-12	148-139	Araya Parraguez, Atín; Sucre 0230		17.062.-
188-85	148-141	Arenas Moris, Irma; Catedral 1227, Depto. 708		20.892.-
227-66	148-142	Argandoña, María; Diagonal Cervantes N° 790, Depto. 418		24.238.-
126-354	148-143	Arrau Osorio, Luis; San Antonio 378, Depto. 206		62.168.-
951-7	148-144	Arriagada Maturana, Manuel; Mujica N° 0295		21.397.-
491-66	148-145	Arzobispado de Santiago; Olivares 1486-88		47.043.-
145-14	148-146	Arzobispado de Santiago; Huérfanos N° 1663		54.375.-
191-46	148-147	Arzobispado de Santiago; Santo Domingo 1566		27.568.-
191-45	148-148	Arzobispado de Santiago; Santo Domingo 1566		30.210.-
227-21	148-149	Arzobispado de Santiago; San Pablo N.ºs 1676-1582		29.871.-
162-11	148-150	Asaburriaga, Luis; Compañía 1389, Depto. 22	No ha lugar	
188-56	148-151	Astudillo Ramírez, Pedro; Catedral 1233, Depto. 403		19.604.-
64-3	148-152	Atalay y Otro Lola S.; Brasil 3-9		65.964.-
952-10	148-153	Atías Martín, Guillermo; Seminario 744		30.650.-
89-2	148-154	Avaria Delgado, Alfredo; Moneda 1611-17		44.505.-
162-75	148-155	Avaya y Compañía; Catedral 1350		22.943.-
107-120	148-156	Avendaño Montt, Oscar; Teatinos 251, Depto. 603		27.840.-
148-40	148-157	Aylwin Tasso, Ernesto; Merced 313-315		65.771.-
16-130	148-158	Azcócar Gauthier, Adriana; Merced 380, Depto. 41	No ha lugar	
172-220	148-159	Balart Alvarado, Alfredo; Ismael Valdés Vergara 326, Depto. A 1° piso		43.092.-
832-91	148-160	Balmelli Fedelli, Héctor; Obispo Pérez de Espinoza 0330		73.637.-
86-58	148-161	Benedetto S. A. C. y Balut; Agustinas N.º 1350		559.314.-
107-212	148-162	Bañfi Bruzone, Raúl; Huérfanos 1294, Ofc. 35		12.645.-
128-389	148-163	Barrera Stillman, Leonardo; San Antonio 378, Depto. 508		47.011.-
171-13	148-164	Barrientos M., Mario; Compañía 1959		61.454.-
837-14	148-165	Barrientos vda. de Reyes, Mimi; Ricardo Matte 0242		35.741.-
107-27	148-166	Barrientos Villalobos, Quintín; Agustinas 1291, Depto. K		47.058.-
145-17	148-167	Barros Jara, Sucesión Adriano; Huérfanos 1593		31.307.-
99-11	148-168	Bascuñán Eastman, Elena; La Feta 122		21.252.-
128-65	148-169	Bavestrello Macera, Mario; Huérfanos N.º 903, Depto. 418	No ha lugar	
817-1	148-170	Belles vda. de Comas, Concepción; Vicuña Mackenna 343		122.875.-
91-8	148-171	Benavente Valdivieso, Olga; Moneda 1861		26.924.-
642-127	148-172	Benezet Rodríguez, Renato; Eulogio Sánchez 46, Depto. 022		15.455.-
64-18	148-173	Benezet Rodríguez, Renato; Avda. Brasil 61		34.776.-
99-99	148-174	Berceruelo Oviedo, Rita; Agustinas 715, Depto. 701	No ha lugar	
642-182	148-175	Berlagosky Grimberg, Matilde; Eulogio Sánchez 046, Depto. 214		23.758.-
244-34	148-176	Berlioni Latorre, Teresa; Brasil 727		14.542.-
107-76	148-177	Berrios Krenser, Adela; Teatinos 251, Depto. 202		54.365.-
128-429	148-178	Besa Vicuña, Enrique; San Antonio 378, Depto. 904		37.245.-
878-35	148-179	Betcher, Emmanuel; Av. General Bustamante 120, Depto. 501		47.134.-
78-144	148-180	Bitrán Berchit, David; Ahumada 131, Ofc. 618		13.690.-
87-33	148-181	Bianco Viel de Hurtado, Carmen; Moneda 1493		68.033.-
678-8	148-182	Boliano Herrera, Benito; San Camilo N.ºs 649-65		45.194.-
107-114	148-183	Bravo Eguluz, Aida; Teatinos 251, Depto. N.º 506		9.872.-
107-77	148-184	Bravo Eguluz, Julio; Teatinos 251, Depto. 204		34.860.-
107-115	148-185	Bravo Ramos, Irma; Teatinos 251, Depto. 508		11.183.-
42-79	148-186	Briones Monsalve, Humberto; Amunátegui 86, Depto. 407	No ha lugar	
151-162	148-187	Bustos Cuadra, Aurelio; Los Serenos 476		86.635.-
128-142	148-188	Cabelo Pavesi, Juan; Huérfanos 903, Depto. 808	No ha lugar	
126-422	148-189	Cabrera Franco, Hugo; San Antonio 378, Depto. 808		40.380.-
197-36	148-190	Cafena Davan, Eduardo; Santo Domingo 1844		38.033.-
148-142	148-191	Caja Bancaria de Pensiones; Monjitas N.º 372, Depto. 52	No ha lugar	
148-135	148-192	Caja Bancaria de Pensiones; Monjitas 372, Depto. 31	No ha lugar	
148-129	148-193	Caja Bancaria de Pensiones; Monjitas N.ºs 370-372	No ha lugar	

Folio N°	Rol N°	PROPIETARIO	UBICACION	Avalúo fijado con 38%
3545	148-131	Caja Bancaria de Pensiones; Monjitas N.º 372, Depto. 1		No ha lugar
3548	148-143	Caja Bancaria de Pensiones; Monjitas N.º 372, Depto. 53		No ha lugar
3549	148-148	Caja Bancaria de Pensiones; Monjitas N.º 372, Depto. 72		No ha lugar
3658	148-134	Caja Bancaria de Pensiones; Monjitas N.º 372, Depto. 23		No ha lugar
3659	148-146	Caja Bancaria de Pensiones; Monjitas N.º 372, Depto. 63		No ha lugar
2936	810-122	Caja de Previsión de Empleados Particulares; Ramón Carnicer 5, 4.º piso, Depto. 5		10.575.-
2937	810-102	Caja de Previsión de Empleados Particulares; Ramón Carnicer 5, 2.º piso, Depto. 1		10.362.-
2938	810-100	Caja de Previsión de Empleados Particulares; Ramón Carnicer 5, 1.º piso, Depto. 9		22.070.-
2939	810-99	Caja de Previsión de Empleados Particulares; Ramón Carnicer 5, 19.º piso, Depto. 8		9.710.-
2940	810-98	Caja de Previsión de Empleados Particulares; Ramón Carnicer 5, 19.º piso, Depto. 7		9.047.-
2941	810-97	Caja de Previsión de Empleados Particulares; Ramón Carnicer 5, 19.º piso, Depto. 6		9.269.-
2942	810-96	Caja de Previsión de Empleados Particulares; Ramón Carnicer 5, 19.º piso, Depto. 5		9.047.-
2947	810-94	Caja de Previsión de Empleados Particulares; Ramón Carnicer 5, 19.º piso, Depto. 3		9.489.-
2948	810-93	Caja de Previsión de Empleados Particulares; Ramón Carnicer 5, 19.º piso, Depto. 2		9.656.-
3035	810-108	Caja de Previsión de Empleados Particulares; Ramón Carnicer 5, 29.º piso, Depto. 7		9.728.-
3061	810-123	Caja de Previsión de Empleados Particulares; Ramón Carnicer 5, 49.º piso, Depto. 6		24.532.-
3099	810-120	Caja de Previsión de Empleados Particulares; Ramón Carnicer 5, 49.º piso, Depto. 3		9.728.-
3100	810-136	Caja de Previsión de Empleados Particulares; Ramón Carnicer 5, 69.º piso, Depto. 3		9.516.-
3101	810-137	Caja de Previsión de Empleados Particulares; Ramón Carnicer 5, 69.º piso, Depto. 4		22.472.-
3102	810-138	Caja de Previsión de Empleados Particulares; Ramón Carnicer 5, 69.º piso, Depto. 5		10.344.-
3141	810-118	Caja de Previsión de Empleados Particulares; Ramón Carnicer 5, 49.º piso, Depto. 1		10.362.-
3142	810-124	Caja de Previsión de Empleados Particulares; Ramón Carnicer 5, 49.º piso, Depto. 7		9.728.-
3143	810-125	Caja de Previsión de Empleados Particulares; Ramón Carnicer 5, 49.º piso, Depto. 8		21.360.-
3144	810-127	Caja de Previsión de Empleados Particulares; Ramón Carnicer 5, 59.º piso, Depto. 2		24.650.-
3152	810-130	Caja de Previsión de Empleados Particulares; Ramón Carnicer 5, 59.º piso, Depto. 5		10.344.-
3154	810-131	Caja de Previsión de Empleados Particulares; Ramón Carnicer 5, 59.º piso, Depto. 6		23.928.-
3155	810-132	Caja de Previsión de Empleados Particulares; Ramón Carnicer 5, 59.º piso, Depto. 7		9.516.-
3156	810-133	Caja de Previsión de Empleados Particulares; Ramón Carnicer 5, 59.º piso, Depto. 8		20.896.-
3158	810-139	Caja de Previsión de Empleados Particulares; Ramón Carnicer 5, 69.º piso, Depto. 3		23.998.-
3159	810-140	Caja de Previsión de Empleados Particulares; Ramón Carnicer 5, 69.º piso, Depto. 7		9.516.-
3160	810-141	Caja de Previsión de Empleados Particulares; Ramón Carnicer 5, 69.º piso, Depto. 8		20.896.-
3161	810-143	Caja de Previsión de Empleados Particulares; Ramón Carnicer 5, 79.º piso, Depto. 2		24.850.-
3162	810-144	Caja de Previsión de Empleados Particulares; Ramón Carnicer 5, 79.º piso, Depto. 3		9.516.-
3168	810-95	Caja de Previsión de Empleados Particulares; Ramón Carnicer 5, 19.º piso, Depto. 4		9.932.-
3175	810-110	Caja de Previsión de Empleados Particulares; Ramón Carnicer 5, 39.º piso, Depto. 1		10.362.-
3176	810-112	Caja de Previsión de Empleados Particulares; Ramón Carnicer 5, 39.º piso, Depto. 3		9.728.-
3194	810-119	Caja de Previsión de Empleados Particulares; Ramón Carnicer 5, 49.º piso, Depto. 2		25.978.-
3195	810-117	Caja de Previsión de Empleados Particulares; Ramón Carnicer 5, 39.º piso, Depto. 8		20.987.-
3196	810-116	Caja de Previsión de Empleados Particulares; Ramón Carnicer 5, 39.º piso, Depto. 7		9.728.-
3197	810-114	Caja de Previsión de Empleados Particulares; Ramón Carnicer 5, 39.º piso, Depto. 5		10.575.-
3199	810-113	Caja de Previsión de Empleados Particulares; Ramón Carnicer 5, 39.º piso, Depto. 4		22.951.-
3458	810-104	Caja de Previsión de Empleados Particulares; Ramón Carnicer 5, 29.º piso, Depto. 3		9.728.-
3457	810-107	Caja de Previsión de Empleados Particulares; Ramón Carnicer 5, 29.º piso, Depto. 6		24.532.-
3619	810-105	Caja de Previsión de Empleados Particulares; Ramón Carnicer 5, 29.º piso, Depto. 4		22.951.-
3620	810-106	Caja de Previsión de Empleados Particulares; Ramón Carnicer 5, 29.º piso, Depto. 5		10.575.-
3624	810-109	Caja de Previsión de Empleados Particulares; Ramón Carnicer 5, 29.º piso, Depto. 8		21.360.-
3297	37-2	Caja Nacional de Empleados Públicos y Periodistas; Alameda 1371		33.661.702.-
2299	37-1	Caja Nacional de Empleados Públicos y Periodistas; Alameda 1353		793.500.-
3056	42-57	Caja Nacional de Empleados Públicos y Periodistas; Amunátegui 86, Of. 201	No ha lugar	
2018	227-23	Cami B. vda. de Benquía, Clara; Diagonal Cervantes 790, Depto. 208		37.674.-
3655	384-77	Campes Cotapos, Alicia; Avda. Bulnes 80, Depto. 107		12.782.-
3217	253-11	Campos Valenzuela, Denominia; San Pablo 1239, Casa 1	No ha lugar	
3218	253-3	Campos Valenzuela, Denominia; San Pablo 1239, Casa 2	No ha lugar	

Folio N°	Rol N°	PROPIETARIO	UBICACION	Avalúo Fijado con 38%
3530	253- 2	Campos Valenzuela, Denominia; San Pablo 1235-1245		No ha lugar
3594	253- 7	Campos Valenzuela, Denominia; San Pablo 1239, Casa 9		15.787.-
3077	126-361	Camus, Mario Edmundo; San Antonio 378, Depto. 332		34.940.-
1965	842-171	Camus Pelli, Roberto, Eulogia Sanchez 46, Depto. 223		9.068.-
2923	227- 31	Cantpa Canesta, Reinaldo; Diagonal Cervantes 758, Depto. 217		20.321.-
2350	78-123	Capomassi Squartini, Rolando; Ahumada 131, Of. 520		20.929.-
2100	581- 11	Caracci Vignati, Sucesion; Avda. Portugal 420		16.706.-
2405	377- 8	Caralpa Lloindres, Francisco, Sucesion; Alonso Ovalle 909		445.257.-
2233	92- 4	Cardone Barbat, Bernardo; Montida 1965-69		46.244.-
2512	161-105	Cardone Barbat, Bernardo; Compañía 1291, Depto. 808		24.263.-
2514	161-104	Cardone Barbat, Bernardo; Compañía 1291, Depto. 807		20.476.-
2637	142- 3	Cardone Barbat, Bernardo; Huérfanos 1757-59		58.636.-
2391	875- 28	Carmona Pantoja, Inés; General Bustamante 120, Depto. 302		51.948.-
2655	171- 20	Carrasco Mufia vda. de León, Elena; Catedral 1826		42.754.-
3030	190- 41	Carrasco Mufia vda. de León, Elena; Santo Domingo 1468		77.546.-
3188	101-331	Carreño Diaz, Francisca; Estado 215, Oficina 701		No ha lugar
2062	412- 55	Carvajal de Cuché, Laura; Albión 7		39.690.-
3128	107-101	Carvajal, Hermosilla, Edda Elena, Teatinos 251, Depto. 404		30.607.-
2341	842- 23	Carvajal Riquelme, Armando; Vicuña Mackenna 58/3		9.983.-
2744	387-168	Carvallo Normand, Violeta; Nataniel 31 Departamento 68		38.470.-
2165	342- 24	Castro Espinoza, Luis A.; Paraguay 415, Depto. 61		29.477.-
2473	227- 29	Castro Garmn, Luis Alberto; Diagonal Cervantes 790, Departamento 215		13.945.-
2666	171- 1	Ceppi Argenti y Otra, Rosa; Compañía 1801/19		103.205.-
2944	62- 7	Ceppi Jara, Miguel Angel; José Toribio Medina 9		No ha lugar
3075	126-416	Cerda Catalán, Alfonso; San Antonio 378, Departamento 802		33.897.-
3228	64- 6	Cisternas U., Eduardo; Av. Brasil 25		47.058.-
2213	172-232	Clarke Steel, Vivian; I. Valdes Vergara 338, 8.º piso		64.957.-
2409	856- 97	Club Social Masze, Bustamante 86		499.604.-
2829	60- 13	Compañía de Seguros La Industrial; Almirante Barroso 76-78		372.876.-
2826	148-121	Compas Garrido, José y Otra; Monjitas 350, 5.º piso, Depto. 2		6.694.-
3519	13- 15	Compte Badiella, Juan; Victoria Subercaseaux 69		No ha lugar
2497	6- 59	Comunidad Edificio Arturo Prat; Agustinas 1356/60		403.512.-
3333	65- 3	Comunidad González Echeñique, Avda. Brasil 65		59.478.-
3546	120-134	Comunidad Mitjans Campodónico; Merced 586-598		130.162.-
3002	191- 9	Concha de Prieto, Lucia; San Martín 572		79.790.-
2828	460- 7	Consejeros seguel, Ester; Lira 267		19.378.-
3605	241- 18	Conferencias de San Vicente de Paul; Riquelme 748		27.977.-
2945	57-144	Congregación de los Hermanos de las Escuelas Cristianas; Riquelme 76		25.254.-
3180	693- 10	Contreras, Lily; San Isidro 681		No ha lugar
3112	107-125	Contreras Vergara, Humberto, Teatinos 251, Depto. 604		26.567.-
2678	60- 18	Corral Valenzuela, Amadeo; Montecito 1824-26		28.704.-
2182	377- 47	Corces Rio y Cia. Ltda.; Arturo Prat 58-70, Depto. 47		No ha lugar
2183	377- 48	Corces Rio y Cia. Ltda.; Arturo Prat 58-70, Depto. 48		No ha lugar
2184	377- 49	Corces Rio y Cia. Ltda.; Arturo Prat 1035, Depto. 49		No ha lugar
2326	377- 73	Corces Rio y Cia. Ltda.; Arturo Prat 58-70, Depto. 76		No ha lugar
2329	377- 74	Corces Rio y Cia. Ltda.; Arturo Prat 58-70, Depto. 77		No ha lugar
2331	377- 67	Corces Rio y Cia. Ltda.; Arturo Prat 58-70, Depto. 69		No ha lugar
2343	377- 59	Corces Rio y Cia. Ltda.; Arturo Prat 58-70, Depto. 61		No ha lugar
2373	377- 68	Corces Rio y Cia. Ltda.; Arturo Prat 58-70, Depto. 71		No ha lugar
2397	377- 71	Corces Rio y Cia. Ltda.; Arturo Prat 58-70, Depto. 74		No ha lugar
2398	377- 72	Corces Rio y Cia. Ltda.; Arturo Prat 58-70, Depto. 75		No ha lugar
2402	377- 46	Corces Rio y Cia. Ltda.; Arturo Prat 58-70, Depto. 46		No ha lugar
2407	377- 58	Corces Rio y Cia. Ltda.; Arturo Prat 58-70, Depto. 39		No ha lugar
2496	377- 56	Corces Rio, y Cia. Ltda.; Arturo Prat 58-70, Depto. 51		No ha lugar
2691	377- 50	Corces Rio y Cia. Ltda.; Arturo Prat 58-70, Depto. 51		No ha lugar
2692	377- 81	Corces Rio y Cia. Ltda.; Arturo Prat 58-70, Depto. 85		No ha lugar
2703	377- 69	Corces Rio y Cia. Ltda.; Arturo Prat 58-70, Depto. 72		No ha lugar
2704	377- 70	Corces Rio y Cia. Ltda.; Arturo Prat 58-70, Depto. 73		No ha lugar
2728	377- 66	Corces Rio y Cia. Ltda.; Arturo Prat 58-70, Depto. 68		No ha lugar
2765	377- 44	Corces Rio y Cia. Ltda.; Arturo Prat 58-70, Depto. 44		No ha lugar
2780	377- 60	Corces Rio y Cia. Ltda.; Arturo Prat 58-70, Depto. 62		No ha lugar
2781	377- 61	Corces Rio y Cia. Ltda.; Arturo Prat 58170, Depto. 63		No ha lugar
2782	377- 62	Corces Rio y Cia. Ltda.; Arturo Prat 58-70, Depto. 64		No ha lugar
2783	377- 45	Corces Rio y Cia. Ltda.; Arturo Prat 58-70, Depto. 45		No ha lugar
2784	377- 77	Corces Rio y Cia. Ltda.; Arturo Prat 58-70, Depto. 81		No ha lugar
2799	377- 57	Corces Rio y Cia. Ltda.; Arturo Prat 58-70, Depto. 58		No ha lugar
2902	377- 65	Corces Rio y Cia. Ltda.; Arturo Prat 58-70, Depto. 67		No ha lugar
2903	377- 64	Corces Rio y Cia. Ltda.; Arturo Prat 58-70, Depto. 66		No ha lugar
2904	377- 63	Corces Rio y Cia. Ltda.; Arturo Prat 58-70, Depto. 65		No ha lugar
2905	377- 55	Corces Rio y Cia. Ltda.; Arturo Prat 58-70, Depto. 56		No ha lugar
2906	377- 54	Corces Rio y Cia. Ltda.; Arturo Prat 58-70, Depto. 55		No ha lugar
2907	377- 53	Corces Rio y Cia. Ltda.; Arturo Prat 58-70, Depto. 54		No ha lugar
2908	377- 52	Corces Rio y Cia. Ltda.; Arturo Prat 58-70, Depto. 53		No ha lugar
2909	377- 51	Corces Rio y Cia. Ltda.; Arturo Prat 58-70, Depto. 52		No ha lugar
3181	377- 75	Corces Rio y Cia. Ltda.; Arturo Prat 58-70, Depto. 78		No ha lugar
3185	377- 76	Corces Rio y Cia. Ltda.; Arturo Prat 58-70, Depto. 79		No ha lugar

Folio N°	Rel N°	PROPIETARIO	UBICACION	Avalúo Fijado con 38%	Folio N°	Rel N°	PROPIETARIO	UBICACION	Avalúo Fijado con 38%	Folio N°	Rel N°	PROPIETARIO	UBICACION	Avalúo Fijado con 38%
3551	377-80	Corcos Río y Cia. Ltda.; Arturo Prat 58-70, Depto. 84	No ha lugar		3514	875-53	Fraile González, Lucio; General Bustamante N° 144 - Depto. 51	97.881.-		3268	480-49	Guendelman Bilert, Isaac; Pasaje Burdeos N.º 1157, Depto. 46		
3552	377-79	Corcos Río y Cia. Ltda.; Arturo Prat 58-70, Depto. 83	No ha lugar		3676	14-2	Frank Vega, Miguel; Pedro Luis Valdivia 327-33	55.853.-		3322	480-21	Guendelman Bilert, Isaac; San Diego N.º 279, Depto. 33		
3583	377-78	Corcos Río y Cia. Ltda.; Arturo Prat 58-70, Depto. 82	No ha lugar		2227	324-78	Frey Wahl de Dieterich, Elisabeth; Avda. Paraguay 462 (7º piso), Depto. 72	14.250.-		3323	480-20	Guendelman Bilert, Isaac; San Diego N.º 279, Depto. 32		
2498	128-11	Córdova Poblete Pedro; Huérfanos 903, Depto. 210	No ha lugar		2363	537-88	Froimovich, José; Avda. G. Búlnes N° 377	44.752.-		3328	480-16	Guendelman Bilert, Isaac; San Diego N.º 279, Depto. 22		
3149	42-62	Correa Borquez, René; Amunátegui 85, Of. 208	No ha lugar		2259	322-26	Fuenzalida Mandiola de Lavín, Lucía; Paraguay 415 - Depto. 63	9.104.-		3330	480-18	Guendelman Bilert, Isaac; San Diego N.º 279, Depto. 24		
2509	227-105	Costa Cáncera, Luis; Diagonal Cervantes 790, Depto. 705	10.538.-		3285	57-56	Fundación de Beneficencia Hogar de Cristo; Roberto Pretot 79	43.470.-		3334	480-19	Guendelman Bilert, Isaac; San Diego N.º 279, Depto. 31		
3670	126-441	Cotal Alegría, Estela; San Antonio 378, Depto. 1001	35.024.-		2298	444-2	Fundación Educacional Alonso Ovalle; Alonso Ovalle 1452	1.985.710.-		3344	480-45	Guendelman Bilert, Isaac; Pasaje Burdeos N.º 1157, Depto. 45		
2952	481-28	Cruz C. Alberto; Avda. General Búlnes 166, Depto. 63	No ha lugar		2376	444-3	Fundación Educacional Alonso Ovalle; Alonso Ovalle 1452	212.982.-		3345	480-47	Guendelman Bilert, Isaac; Pasaje Burdeos N.º 1157, Depto. 36		
3230	62-23	Cruz Portales, Domingo; Cienfuegos 38-49	29.192.-		2377	444-4	Fundación Educacional Alonso Ovalle; Alonso Ovalle 1490	323.914.-		3356	480-14	Guendelman Bilert, Isaac; San Diego N.º 279, Depto. 51		
1971	842-194	Cruza Balmaceda, Sara; E. Sánchez 46, Depto. 320	8.922.-		2839	59-37	Fundación Educacional Roberto Belarmino; Almirante Barroso 6 al 18	198.090.-		3357	480-13	Guendelman Bilert, Isaac; San Diego N.º 283		
3054	875-47	Cuevas Encina, Carmen; Avda. Bustamante 144, Depto. 22	33.261.-		3395	59-1	Fundación Educacional Roberto Belarmino; Alameda 1801	179.124.-		3430	480-15	Guendelman Bilert, Isaac; San Diego N.º 279, Depto. 21		
2455	875-48	Cuevas Encina, Carmen; Avda. Bustamante 144, Depto. 22	33.261.-		2951	62-19	Fundación Vitivinícola de Chile; José T. Medina N° 57	26.496.-		3431	480-42	Guendelman Bilert, Isaac; Pasaje Burdeos N.º 1157, Of. 2		
3068	107-357	Chadwick Valdés, Tomás; Huérfanos 1294, Of. 73 A	16.755.-		2675	148-100	Gabler vda. de Bruce, Aida; Monjitas 344 - D. 51	29.419.-		3432	480-43	Guendelman Bilert, Isaac; Pasaje Burdeos N.º 1157, Of. 1		
2392	854-7	Chorini, Julia y Otr.; Ramón Carnicer 65-7	93.240.-		2014	145-50	Gajardo Zúñiga, Laura Amella; Compañía 1892	No ha lugar		3433	480-44	Guendelman Bilert, Isaac; Pasaje Burdeos N.º 1157, Depto. 25		
3091	126-413	Dallas Rivera, Mineya; San Antonio 378, Depto. 710	53.310.-		2848	148-119	Galarce Paiz, Adolfo; Monjitas 350, D. 43	22.914.-		3437	480-27	Guendelman Bilert, Isaac; San Diego N.º 279, Depto. 51		
2559	101-273	Deik Comandari, Roberto; Estado 215, Of. 306	No ha lugar		2649	148-110	Galarce Paiz, Adolfo; Monjitas 350, D. 3	12.259.-		3440	480-46	Guendelman Bilert, Isaac; Pasaje Burdeos N.º 1157, Depto. 35		
3048	107-184	De la Barra Montané, Daniel; Teatinos 251, Depto. 1003-A	709.-		3498	107-107	Gallardo Nieto, Enrique; Teatinos 251, D. 501	63.577.-		3462	480-30	Guendelman Bilert, Isaac; San Diego N.º 279, Depto. 54		
3095	107-171	De la Barra Montané, Daniel; Teatinos 251, Depto. 1003-A	709.-		2346	875-42	Galli Lott, Juan; Ar. Bustamante 120, D. 604	45.984.-		3463	480-41	Guendelman Bilert, Isaac; Pasaje Burdeos N.º 1157		
2153	322-21	De la Carrera Torres, Jorge; Av. Para. guay 415, Depto. 51	29.477.-		2347	875-41	Galli Lott, Juan; Av. Gral. Bustamante 120, D. 603	33.411.-		3508	480-28	Guendelman Bilert, Isaac; San Diego N.º 279, Depto. 52		
1994	642-121	De la Cerda, Blanca; Eulogio Sánchez 46, Depto. 016	4.731.-		2348	875-40	Galli Lott, Juan; Av. Gral. Bustamante 120, D. 602	44.778.-		3509	480-29	Guendelman Bilert, Isaac; San Diego N.º 279, Depto. 53		
3436	60-12	Delano Frederick, Eduardo; Almirante Barroso 68	102.534.-		2355	875-39	Galli Lott, Juan; Av. Gral. Bustamante 120, D. 601	44.778.-		3510	480-45	Guendelman Bilert, Isaac; Pasaje Burdeos N.º 1157, Depto. 26		
2379	642-75	Del Río Castillo, Alfonso; Avenida Vicuña Mackenna 58, Depto. 407	4.236.-		3093	62-1	García Boñar, Amadeo; Av. B. O'Higgins 1905-9	151.938.-		3615	480-24	Guendelman Bilert, Isaac; San Diego N.º 279, Depto. 42		
2087	873-36	Del Solar Valenzuela, Antonio; Vicuña Mackenna 134	58.317.-		2344	916-5	García Casanueva, Laura; Crédito 431	No ha lugar		3616	480-22	Guendelman Bilert, Isaac; San Diego N.º 279, Depto. 34		
2315	172-33	Del Villar Lamoza, Benito; Monjitas 285, Depto. 8	126.093.-		2743	387-163	García del Valle, Blas Angel; Nataliel 31, D. 64	39.073.-		3617	480-17	Guendelman Bilert, Isaac; San Diego N.º 279, Depto. 23		
3133	107-88	De Ramón Correa, Humberto; Teatinos 251, Depto. 302	50.436.-		2802	67-40	García Huidobro, Domínguez Jaime; Moneda 1944-1950	63.204.-		3116	107-163	Guerra Villalobos, Irma; Teatinos 251, Depto. 904-A		
2321	36-3	Liz Cárdenas, María; Valentín Letelier 1331	45.816.-		2616	128-28	García Pacheco, Augusto; Huérfanos N° 903, Depto. 303	No ha lugar		2342	856-56	Guerrero Martínez, Patricio; Seminario N.º 73		
2374	89-10	Díaz Huerta, Elena; Agustinas 1616	42.256.-		3066	107-204	García Palazuelos, Jaime; Huérfanos N° 1284	52.452.-		3053	875-45	Guíñez Ramírez, Josefina; Avenida Bustamante 144, Depto. 11		
2006	227-33	Díaz Díaz, Isidoro; Diagonal Cervantes 790, Depto. 301	37.973.-		3250	126-376	García Pérez, Raúl; San Antonio N° 378, Depto. 406	61.253.-		3319	138-23	Guzmán de Sánchez, Inés; Compañía N.º 1312		
2178	489-9	Díaz Díaz, Ramón; Olivares 1421	5.837.-		2953	67-42	Gaumont vda. de Bichendaritz, Magdalena; Moneda N° 1954	34.638.-		2104	951-10	Guzmán Valenzuela, Benjamin; Seminario N.º 750		
2179	227-45	Díaz Núñez, Emericio S.; Diagonal Cervantes 790, Depto. 314	20.885.-		3064	331-3	Gaysinsky Rosenfeld, Israel; Sta. Rosa N° 25, Depto. 51	12.833.-		3527	175-173	Guzmán Yudelevic, Ana; Santo Domingo N.º 586, Depto. 4		
2316	185-36	Dominguez Silva, María; Catedral 1023, Depto. 404	23.013.-		3110	331-2	Gaysinsky Rosenfeld, Israel; Santa Rosa N° 27-31	94.237.-		2057	842-112	Harlowe Infante, Ismael; Eulogio Sánchez 46, Depto. 07		
2829	101-248	Donnebaum Beck, Leopoldo; Estado 215, Local 10	No ha lugar		3329	331-13	Gaysinsky Rosenfeld, Israel; Santa Rosa N° 25, Depto. 52	13.719.-		2385	842-45	Harlowe Infante, Ismael; Avenida Vicuña Mackenna 58, Depto. 205		
2731	916-14	Donoso Aliste, Ester; Emilio Vaisse 444	8.777.-		3343	331-7	Gaysinsky Rosenfeld, Israel; Santa Rosa N° 25, Depto. 32	13.844.-		2105	842-111	Harlowe Morán, Hnos.; Eulogio Sánchez N.º 46, Depto. 06		
2378	537-33	Donoso Novoa, Julio; Nataniel 320, Depto. 215	19.237.-		3347	331-13	Gaysinsky Rosenfeld, Israel; Santa Rosa N° 25, Depto. 51	11.778.-		3454	172-188	Harrison, viuda de Vial, Amalia; Ismael Valdes Vergara 296, Depto. 22		
3096	107-181	Donoso Paez, Rosa; Teatinos 251, Depto. 1012	7.670.-		3348	331-19	Gaysinsky Rosenfeld, Israel; Santa Rosa N° 25, Depto. 72	13.702.-		3560	218-4	Hederra Donoso, Ana y Arturo; Santo Domingo 1659		
1817	951-8	Dose vda. de Wolff, María Luisa; Seminario 702	28.442.-		3349	331-18	Gaysinsky Rosenfeld, Israel; Santa Rosa N° 25, Depto. 71	62.278.-		3528	175-20	Heger Deng, viuda de Flemming, Cristina; Monjitas 513, Depto. 52		
2238	537-65	Droguett Raud, Manuel; Avda. Búlnes 217, Depto. 411	38.468.-		3350	331-17	Gaysinsky Rosenfeld, Israel; Santa Rosa N° 25, Depto. 63	33.931.-		3385	875-20	Helmann, Elena; General Bustamante N.º 120, Depto. 102		
2995	227-55	Durán Isela, Beltrán; Diagonal Cervantes 790, Of. 406	11.156.-		3447	331-8	Gaysinsky Rosenfeld, Israel; Santa Rosa N° 25, Depto. 33	34.508.-		3317	227-76	Hepner Halberstam, Ernesto; Diagonal Cervantes 790, Of. 510		
2382	875-27	Ebersperger, Edith; General Bustamante 120, Depto. 801	51.848.-		3449	331-11	Gaysinsky Rosenfeld, Israel; Santa Rosa N° 25, Depto. 43	33.930.-		2690	699-18	Herane A., Elias; Díez de Julio 787-789		
2552	78-60	Echeagaray P., Alfredo; Ahumada 131, of. 303	15.702.-		3450	331-10	Gaysinsky Rosenfeld, Israel; Santa Rosa N° 25, Depto. 42	13.719.-		3525	460-1	Herazo Jara, Elena; Lira N.º 211		
2553	78-107	Echeagaray P., Alfredo; Ahumada 131, Of. 504	14.897.-		3474	331-16	Gaysinsky Rosenfeld, Israel; Santa Rosa N° 25, Depto. 62	13.663.-		3061	148-123	Henríquez, Domingo Arnaldo; Monjitas N.º 350, Depto. 61		
2554	78-108	Echeagaray P., Alfredo; Ahumada 131, Of. 505	14.897.-		3475	331-15	Gaysinsky Rosenfeld, Israel; Santa Rosa N° 25, Depto. 61	11.778.-		2236	639-16	Hernández Díaz, Carlos; Eleuterio Ramírez 1354		
2555	78-111	Echeagaray P., Alfredo; Ahumada 131, Of. 508	14.897.-		3476	331-14	Gaysinsky Rosenfeld, Israel; Santa Rosa N° 25, Depto. 53	33.931.-		3206	222-34	Hernández Suárez, Francisco; Santo Domingo 1891		
2705	656-53	Echeñique Romero, Armando; Avda. Seminario 65	No ha lugar		3485	331-4	Gaysinsky Rosenfeld, Israel; Santa Rosa N° 25, Depto. 22	13.844.-		3006	227-38	Hernández Vázquez, Angel; Diagonal Cervantes 796-756, Depto. 308		
2556	188-84	Echeverría Quintana, Omar; Catedral 1233, Depto. 707	50.675.-		3487	331-6	Gaysinsky Rosenfeld, Israel; Santa Rosa N° 25, Depto. 31	12.957.-		3117	107-159	Herrera Canto, Gabriela; Teatinos 251, Depto. 907		
2895	107-200	Echeverría Vial, Javier, y Otros; Teatinos 273	91.273.-		3488	331-5	Gaysinsky Rosenfeld, Israel; Santa Rosa N° 25, Depto. 23	34.507.-		2362	651-27	Herrera Carvajal, Luis; Gaspar Cabrales N.º 1480		
2323	92-19	Elberg vda. de Rosenberg, Adela; Agustinas 1920-36	76.742.-		3504	331-9	Gaysinsky Rosenfeld, Israel; Santa Rosa N° 25, Depto. 41	11.777.-		2327	35-2	Herrera Sepúlveda, del Tránsito Rosa; Alameda 1315, Depto. 32		
2601	188-76	Elgueta Macaya, Waldo; Catedral 1227, Depto. 702	59.288.-		2996	142-106	Gidy Deck, Said; Compañía N° 1794	No ha lugar		2319	57-16	Herreros Nebel, Alejandro; Almirante Barroso N.º 37		
2653	145-59	Empresa Constructora Yaconi Hermanos y Cia. S. A.; Compañía 1942	63.909.-		2990	193-11	Gidy Deck, Said; Riquelme N° 539	104.901.-		2330	57-15	Herreros Nebel, Alejandro; Almirante Barroso 35		
3427	57-8	Escobedo Havia, Lidia; Alameda 1783	66.240.-		2360	875-39	Gilmar, José; General Bustamante 120, Depto. 502	47.134.-		3073	107-19	Herud Meier, Eiler; Agustinas 1291, tercer piso, Depto. D		
2701	539-15	Espinoza Berquecio, Germán; Eleuterio Ramírez N° 1336-1348	29.118.-		1091	451-83	Giordano, Angelina; Jofré N° 116	No ha lugar		3085	107-71	Hidalgo Cortés, Raúl; Teatinos 251, Depto. 201		
2833	148-111	Espinoza Núñez, Luis A.; Monjitas 35, Depto. 21	28.808.-		3014	517-13	Godoy de Vera, Carlota; Santa Victoria N° 99	No ha lugar		3281	237-14	Hidalgo Lavanchy, Raúl; San Martín N.º 754		
2834	148-112	Espinoza Núñez, Luis A.; Monjitas 350, Depto. 22	7.262.-		2637	5-30	Godoy Matte, Domingo; Merced 186, Depto. 11	28.391.-		3283	237-1	Hidalgo Lavanchy, Raúl; Rosas 1506-1507		
2474	193-18	Espinoza Alkamene, y Otr.; Berta; Manuel Rodríguez 545	19.309.-		2842	5-31	Godoy Matte, Olga; Merced N° 186, Depto. 12	19.519.-		3543	264-1	Hoffman de Zureck, Berta; San Pablo N.º 1701-1747		
2288	322-9	Estay Echeverría, María Concepción; Paraguay 415, Depto. 11	32.640.-		3203	199-55	Godoy Pérez, Matilde; Miraflores N° 641	34.238.-		2980	126-404	Hoffman Paulenta, Walter; San Antonio 378, Depto. 701		
2676	64-10	Estévez Rodríguez, María; Avda. Brasil 37-39	24.840.-		2157	149-25	González vda. de Echeverría, María Teresa; Mosquito 459, Depto. 601	46.186.-		3134	107-103	Holman Moreno, Lidia; Teatinos 251, Depto. 408		
3261	67-45	Fajardo Olivares, Elizabeth; Moneda 2038	No ha lugar		2677	67-28	González Gandarillas, Alejandro, y otros; Cienfuegos N° 80-82	22.568.-		3556	62-22	Holly Ovalle, Laura, Suc.; Cienfuegos 30 y 32		
3042	42-60	Fariña, Alejandrina P. de; Amunátegui 86 - Of. 204	No ha lugar		3284	193-28	González Vial, Margarita, y otra; Santo Domingo N° 1668	58.846.-		2672	148-109	Hormazabal Rojas, Julio; Monjitas N.º 350, Depto. 2		
2302	172-228	Faura Deu, Salvador; I. Valdés Vergara N° 326 - Depto. 5-B	40.206.-		3647	120-88	González Villalón, Hugo; Santa Lucía N.º 382, Depto. 304	47.567.-		3494	148-116	Hormazabal Rojas, Julio; Monjitas 350, Depto. 33		
2502	188-93	Fernández Correa, Adolfo; Catedral 1227 - Depto. 902	56.304.-		3606	218-5	Gormá Martínez, Manuel; Santo Domingo N.º 1869	42.021.-		3648	120-130	Horta, Emilio; Merced 560-2		
3258	107-148	Fernández Ferreira, Adalberto; Teatinos 251 - Depto. 802	35.964.-		1913	347-45	Goshe Aravena, Raúl y otra; Rancagua N.º 39	No ha lugar		2530	227-111	Hozven Cortés, Roberto; Diagonal Cervantes 790, Depto. 711		
2162	93-3	Fernández Rodríguez, Valentina; Avda. Brasil 109, esq. Moneda	53.240.-		2847	481-2	Goycoolea Lira, Ernesto; Avenida Búlnes 166, Depto. 21	No ha lugar		2792	107-22	Hübner R., Manuel Ed.; Agustinas 1291, Depto. G. 5º piso		
2398	145-3	Fernández Vicuña, Inés; Huérfanos 1827-37	151.516.-		2850	481-4	Goycoolea Lira, Ernesto; Avenida Búlnes 166, Depto. 23	No ha lugar		2113	412-56	Humeres Magnán, Lidia; Albión 11		
2222	35-42	Fernández Zegers, Raquel; Teatinos 20, Depto. 55	24.576.-		3146	481-5	Goycoolea Lira, Ernesto; Avenida Búlnes 166, Depto. 25	No ha lugar		1908	607-31	Humeres Solar, Eduardo; Rojas Jiménez 40		
2932	126-449	Ferraro Monreal, Yolanda; San Antonio 378 - Depto. 1102	29.344.-		3169	414-46	Grimal Solís, Emma; Viollier 8, departamento 4-B	2.238.-		2202	25-185	Humeres Verdugo, Julio; San Antonio N.º 50, Depto. 704		
2383	875-29	Ferrero, Segundo; Av. General Bustamante N° 120 - Depto. 303	47.926.-		3082	480-26	Guendelman Bilert, Isaac; San Diego N.º 279, Depto. 41	18.627.-		3517	63-3	Hurtado viuda de Echeñique, Raquel; José Toribio Medina 71		
2674	148-86	Fierro vda. de Córdova, Luisa; Monjitas 330	29.798.-		3200	480-25	Gu							

Avalúo Filijado con 38%					Avalúo Filijado con 38%					Avalúo Filijado con 38%				
Folio N°	PROPIETARIO	UBICACION	Folio N°	PROPIETARIO	UBICACION	Folio N°	PROPIETARIO	UBICACION	Folio N°	PROPIETARIO	UBICACION	Folio N°	PROPIETARIO	UBICACION
107-17	Izquierdo Fernández, Gonzalo; Agustinas 1291, Depto. A. 2° Piso	69.828.—	2989	Montt Rivas, Mario; Moneda 1479, Depto. 42	12.402.—	3209	107-14	Riesco Riesco, Ricardo; Catedral 1969	25.351.—					
107-211	Jara Mulica, Ramón; Huérfanos 1294, Of. 33 y 34	22.461.—	2011	141-4	Moreno Bruce, Alfredo; Huérfanos 1657	71.164.—	2682	148-122	Ríos Muñoz, Alejandro; Monjitas 350, Depto. 83	22.277.—				
126-133	Jerry Buxtorf, Carlos; Huérfanos 903, Depto. 720	No ha lugar	2220	324-63	Mosser Schuster, Jorge; Paraguay 462, Depto. 22	29.035.—	3212	222-39	Riquelme Novoa, Sinesio, Sucesión; Sto. Domingo 1975	9.354.—				
207-64	Jiménez Obregón, Juan; Diagonal Cervantes 790, Depto. 416	15.537.—	2300	324-60	Mosser Schuster, Jorge; Paraguay 462, Depto. 12	30.768.—	3580	222-40	Riquelme Novoa, Sinesio, Sucesión; Brasil 601	No ha lugar				
172-10	Kep Lobos, Eduardo; Monjitas 285, Depto. 11	54.688.—	2318	324-58	Mosser Schuster, Jorge; Paraguay 462, Depto. 10	9.438.—	3255	308-100	Risopatrón Barredo, Emma; Livingstone 80-82	29.339.—				
148-99	Kenner Requena, Raúl; Monjitas 342, Depto. 43	24.611.—	2983	126-365	Mourgues Vda. de Kokisch, Mercedes y otro; San Antonio 378, Depto. 306	61.253.—	3257	303-8	Risopatrón Barredo, Emma; V. Mackenna 53	108.772.—				
101-4	Klempf Alvarado, Luis; Eulogia Sánchez 46, Depto. 018	15.475.—	2223	149-18	Muñoz Feliú, Constantino; Mosquito 458	25.448.—	3482	875-51	Rivadeneira vda. de Montt, Raquel; Bustamante 144, Depto. 44	82.115.—				
848-124	Knapp Freiman, Ella; Pasaje Mathe 957, Depto. 618	No ha lugar	1936	953-8	Muñoz Vda. de Pérez, Mercedes; Seminario 774	47.472.—	2946	59-33	Rivera Ibarquén, María Luisa; Cienfuegos 37-37A	21.528.—				
126-106	Knapp G. Violeta; Huérfanos 903, Depto. 506	No ha lugar	2943	67-27	Muñoz Reyes, Raquel; Cienfuegos N° 78	16.657.—	2074	672-27	Rivera Miranda, Irma; Virreinato 48	33.382.—				
222-12	Kosterlitz Liebes, Jorge, Sucesión; Av. Paraguay 416, Depto. 21	30.014.—	2956	126-370	Nabor Cotré, Palma José; San Antonio 378, Depto. 311	36.117.—	1988	842-129	Rivera Molina, Gladys; Eulogia Sánchez 46, Depto. 024	18.924.—				
140-15	Krivovs Yakshinsky, Boris; Compañía 1572-1574	44.443.—	2334	172-210	Nagy Stefaneck, Margarita; Ismael Valdés Vergara, 326, Bodega 6	874.—	2874	149-33	Rivera Richards, Ramón; Mosquito 491, Depto. 312	67.752.—				
99-5	Lagomarsino Soracco, Lorenzo y otros; Agustinas 715 L. 117	No ha lugar	2335	172-226	Nagy Stefaneck, Margarita; Ismael Valdés Vergara 326, Depto. B. 4° Piso	40.206.—	2795	481-16	Rojas Rodríguez, Fresa Olga; Bulnes 80, Depto. 131	No ha lugar				
99-165	Lagomarsino Soracco, Lorenzo; E. Mac Iver 208	No ha lugar	3067	107-219	Naveillán Fernández, Luis; Huérfanos 1295, Of. 45	11.758.—	3235	16-28	Rojas Larrain, Mónica E.; Merced 318, Depto. 32	No ha lugar				
384-83	Lagos González, Sylvia; Av. Bulnes 80, Depto. 115	9.065.—	3484	423-18	Núñez Mejía, Enrique; Portugal 128	63.978.—	3523	384-95	Rojas Rodríguez, Fresa Olga; Bulnes 80, Depto. 131	8.403.—				
188-83	Lara Soriano, Alfredo; Catedral 1233-1227, Depto. 502	67.931.—	3581	162-78	Nuevo Mundo, Cla. de Seguros Generales S. A.; Catedral N° 1388	No ha lugar	3220	373-16	Rojas Urzúa, Adriana; Londres N° 89, Depto. 301	No ha lugar				
50-27	Larrea Benavente, Víctor; Cienfuegos 23 (Pasaje)	17.112.—	3233	42-100	Núñez Méndez, Juana; Amunátegui 85, Depto. 902	No ha lugar	2790	188-76	Rojas Yentzen, Roberto; Catedral 1227, Depto. 607	67.543.—				
87-141	Larraz Aguirre, Alvaro; Riquelme 64	25.306.—	2752	188-66	Núñez Villarroel, Oscar; Catedral 1233, Depto. 506	18.235.—	2528	188-82	Rojas Yentzen, Roberto; Catedral 1227, Depto. 705	17.780.—				
148-92	Larraz Neil, Alfredo; Monjitas 342 2° Piso, Depto. 2	7.261.—	3677	16-34	Obispado de Rancagua; Merced 328-32	71.829.—	2968	481-25	Román Bravo, Raúl; Bulnes 166, Depto. 56	No ha lugar				
537-101	Leao Correa, Carlos; Av. Bulnes 351, Depto. 710	30.664.—	2366	875-30	Oehninger Mourgues, Juan; General Bustamante 120, Depto. 304	83.343.—	2591	128-98	Román Castelló, Sergio; Huérfanos 903, Depto. 607	No ha lugar				
384-78	Lavin Godoy, Alberto; Av. Bulnes 80, Depto. 108	16.029.—	2367	875-31	Oehninger Mourgues, Juan; General Bustamante 120, Depto. 401	49.491.—	2394	842-90	Romero de Pini, Violeta; V. Mackenna 58, Depto. 511	14.530.—				
178-128	Leig Cuevas, Horacio; Huérfanos 903, Depto. 715	No ha lugar	2368	875-33	Oehninger Mourgues, Juan; General Bustamante 120, Depto. 403	45.722.—	3559	101-351	Rubio Campos, Ramón; Estado 215, Of. 805-6-7	No ha lugar				
141-7	León Contreras, Roberto; Huérfanos 1683	No ha lugar	2369	875-34	Oehninger Mourgues, Juan; General Bustamante 120, Depto. 404	50.890.—	2224	322-10	Rueda González, Amparo; Paraguay 415, Depto. 12	11.102.—				
13-14	Lermen Wildstein, León; Subercaseaux 69, Depto. 104	No ha lugar	2370	875-37	Oehninger Mourgues, Juan; General Bustamante 120, Depto. 503	88.977.—	2225	324-59	Rudolph Collao, Carlos; Paraguay 462, Depto. 11	16.945.—				
128-56	Lewy Lindemann, Bernardo; Huérfanos 903, Depto. 408	No ha lugar	2384	875-19	Oehninger Mourgues, Juan; General Bustamante 120, Depto. 101	51.954.—	2745	875-26	Ruiz de Aránguiz, Inés; Bustamante 120, Depto. 204	55.796.—				
60-19	Lezaeta Rojas, Ernesto; Moneda 1836-40	21.390.—	2386	875-21	Oehninger Mourgues, Juan; General Bustamante 120, Depto. 103	61.889.—	3074	126-440	Ruiz Bunge, María Teresa; San Antonio 378, Depto. 1004	40.793.—				
875-24	Liberona Sánchez, Alberto; Av. General Bustamante 120, Depto. 202	54.206.—	2387	875-23	Oehninger Mourgues, Juan; General Bustamante 120, Depto. 101	54.206.—	1989	417-29	Ruiz Gállez, Alvaro; General Jofre N° 179	24.570.—				
148-126	Linford Pomarada, Jorge; Monjitas 350, Depto. 71	24.579.—	3643	875-25	Oehninger Mourgues, Juan; General Bustamante 120, Depto. 303	60.130.—	3218	16-118	Sáez Cormatche, Marina; Merced 380, D. 21	No ha lugar				
101-283	Lizana Farías, Leoncio; Estado 215 Of. 316	No ha lugar	2644	875-22	Oehninger Mourgues, Juan; General Bustamante 120, Depto. 104	58.248.—	2670	16-129	Sáez Cormatche, Marina; Merced 380, D. 36	No ha lugar				
13-76	Lizana Farías, Leoncio; José Victorino Lastarria 46	56.827.—	2668	63-13	Ogaz González, Guillermo; Santa Mónica 1970-76	18.768.—	2879	148-97	Sáez Nuñez, Lucrécia; Monjitas 344, D. 41	30.237.—				
675-41	López Cortés, Manuel; Portugal 674-76	107.961.—	2646	599-4	Orellana Ramírez, Clorinda; Serrano N° 443	11.418.—	2656	142-2	Said, Domingo; Huérfanos 1743	61.603.—				
227-16	López Fernández Francisco; Diagonal Cervantes 790, Depto. 201	87.972.—	2669	107-26	Orrego Barros, Carlos; Agustinas 1291, Depto. 1, séptimo piso	50.577.—	2880	148-89	Salas Fuenzalida, Raquel; Monjitas 342, D. 12	14.589.—				
384-22	López Sandoval, Oscar; Av. Bulnes 80, Depto. 38	16.862.—	3071	126-384	Ortega Ruiz, Carmen; San Antonio 378, Depto. 503	33.994.—	3198	148-90	Salas Fuenzalida, Raquel; Monjitas 342, D. 13	No ha lugar				
16-153	Lozano García, Feliciano; Merced 386 y 388	75.983.—	2250	174-28	O'Ryan de Maillard, Olga; Plaza Bello 508, Depto. 6	15.750.—	2970	481-24	Salas Guzmán, María; General Bulnes N° 166, D. 55	No ha lugar				
92-2	Luque Latre, Antonio; Moneda 1935-49	No ha lugar	2285	856-70	Ovalle de la Barra, Olga; Seminario 83	No ha lugar	2411	630-20	Salazar Ojeda, Francisco; R. Santa Cruz F. 42	No ha lugar				
107-72	Lyon Vial, Hernán; Teatinos 251, Depto. 203	96.774.—	2388	856-69	Ovalle de la Barra, Olga; Seminario 81	No ha lugar	2066	610-18	Salinas O., Isabel; Santa Isabel 240	30.548.—				
76-115	Llambias Merchant, José; Ahumada 131	87.972.—	3169	481-8	Pacheco Sánchez de Mack, Teresa; Av. Bulnes 166, Depto. 31	No ha lugar	2957	57-127	Salas Fuenzalida, Raquel; Roberto Pretot N° 50, D. 42	No ha lugar				
101-262	Magnasco Macchiavello, Atilio; Estado 215 Of. 211	No ha lugar	3121	107-162	Palma Hernández, Berta; Teatinos 251, Depto. 904	11.649.—	3132	107-83	Salas Fuenzalida, Raquel; J. Toribio Medina 48-50	14.352.—				
16-16	Maguire Carrillo, Heriberto; Rosal 381	204.102.—	3122	107-196	Palma Hernández, Berta; Teatinos 251, Depto. 22	853.—	3300	138-17	Salas Fuenzalida, Raquel; Monjitas 342, D. 13	No ha lugar				
107-95	Maira Castellón, Fernando; Teatinos 251, Depto. 401	46.064.—	3007	139-2	Parada de Krahn, Laura, y otro; Huérfanos 1433	87.590.—	2970	481-24	Salas Guzmán, María; General Bulnes N° 166, D. 55	No ha lugar				
322-18	Maldonado Estrada, Luis; Av. Paraguay 415 Depto. 41	30.014.—	2248	149-9	Pascual Soto, Alberto; Mosquito 459, Depto. 102	16.372.—	2411	630-20	Salazar Ojeda, Francisco; R. Santa Cruz F. 42	No ha lugar				
126-450	Mancilla Moya, Reynaldo; San Antonio 378, Depto. 1103	14.308.—	2249	149-12	Pascual Soto, Alberto; Mosquito 459, Depto. 105	11.871.—	2066	610-18	Salinas O., Isabel; Santa Isabel 240	30.548.—				
188-68	Mandujano López, Jorge; Catedral 1227, Depto. 507	82.619.—	2515	227-83	Pazos San Martín, Doris; Diagonal Cervantes 790, Depto. 518	22.911.—	2957	57-127	Salas Fuenzalida, Raquel; Roberto Pretot N° 50, D. 42	No ha lugar				
227-54	Marina Charlin, Leopoldo; Diagonal Cervantes 790, Depto. 408	16.801.—	3031	227-19	Peillard Sabino, Ana; Diagonal Cervantes 790, Depto. 204	12.598.—	3132	107-83	Salas Fuenzalida, Raquel; J. Toribio Medina 48-50	14.352.—				
82-21	Marolo Equiguren, Carmela; Cienfuegos 26-28	77.418.—	2264	172-224	Peñafiel vda. de Phillips, Isabel; Ismael Valdés Vergara 326, tercer piso	146.094.—	2495	99-9	Scardovi Ceceli; Agustinas 715, Of. 101	No ha lugar				
412-38	Martino Tamburini, Antonio; Rosa W. de Villorier 59	36.364.—	2290	172-216	Peñafiel de Phillips, Isabel; Ismael Valdés Vergara 326, bodega A y garaje 5	7.282.—	3023	842-117	Scardovi Ceceli; Agustinas 715, Of. 101	No ha lugar				
227-87	Martino Tamburini, Antonio; Diagonal Cervantes 790, Depto. 501, N° 758	35.897.—	2917	227-32	Peralta C., Eduardo; Diagonal Cervantes 790, Depto. 218	24.238.—	2878	322-27	Scheldge Bianchini de Porte, Françoise; Paraguay 415, D. 71	20.290.—				
347-60	Massa Cáceres, Elizardo; Rancagua 273	21.360.—	2034	607-14	Peralta Rodríguez, Guillermo; Virreinato N° 145	10.389.—	3124	107-232	Schmidt Letovanetz, David; Huérfanos N° 1294, Of. 66	8.441.—				
145-18	Matta de Respaliza, Amelia, Sucesión; Huérfanos 2005-9	98.180.—	2226	107-21	Pérez de Castro vda. de Nieto del Río, Luz; Agustinas 1291, Depto. E	60.306.—	2492	141-2	Schmidt Quezada, Teresa; Huérfanos N° 1627	No ha lugar				
145-21	Matta de Respaliza, Amelia, Sucesión; Brasil 345-49	27.539.—	2870	322-22	Pérez Filoromo, Idrovo; Paraguay 415, Depto. 52	16.167.—	2846	842-102	Schoneberg Sowitzky, Guillermo; V. Mackenna 58, D. 610	14.019.—				
6-82	Matte Moreno de Godoy, Luisa; Merced 186, Depto. 21	81.216.—	2091	308-60	Pérez Fresco, Simón, y otro; Portugal 60-62	No ha lugar	2741	708-13	Seckel Fernando, Suc.; A. Prat 650	No ha lugar				
188-97	Maurella Espinoza, Miguel; Catedral 1227, Depto. 906	37.984.—	2340	842-58	Perreta Cervieri, Cecilia; Vicuña Mackenna 58, Depto. 213	11.046.—	2169	537-109	Seckel F., Norberto; Bulnes 351, D. 810	30.167.—				
531-20	Medel Simac, Fernando y otro; San Diego 378-84	68.933.—	2389	842-50	Pescetto Schiavetti, Federico; Av. Vicuña Mackenna 58, Depto. 210	18.227.—	2695	646-30	Seisdedos Ramos, César; Lord Cochrane 548	27.973.—				
537-70	Medina Matte de Luna, Raúl; Nataníel Cox 320, Depto. 416	84.864.—	2396	947-3	Piccardi Queirolo, Virgilio; Mujica 039	17.257.—	3163	875-52	Sepúlveda Espinoza, Julia; Bustamante N° 144, D. 42	31.486.—				
227-110	Méndez Aqueveque, Ana Luisa; Diagonal Cervantes 790, Depto. 710	14.811.—	2694	172-24	Piza Dacheña, Arturo; Monjitas 285, Depto. 31	63.135.—	2176	480-86	Serka D'Angelosante, Americo; Gálvez N° 190	38.723.—				
227-20	Méndez Aqueveque, Ana Luisa; Diagonal Cervantes 790, Depto. 206	16.601.—	3314	222-14	Pino Paredes, Marina; Santo Domingo 1887	No ha lugar	2177	480-37	Serka D'Angelosante, Americo; Gálvez N° 196	28.210.—				
227-27	Merino Crespo, Antonio; Diagonal Cervantes 790, Depto. 615	13.171.—	3080	23-213	Pinochet Alvis, Laura; Tenderini 85, Depto. 80	32.085.—	2798	107-15	Servicio de Seguro Social; Agustinas Nos 1253-1269	1.682.521.—				
172-27	Merino Lemus de Valdivieso, Matilde; Monjitas 281, Bodega 61	866.—	3083	107-177	Pinochet Espinoza, Ramón; Teatinos 251, Depto. 1604-A	9.136.—	2963	64-1	Servicio de Seguro Social; Agustinas N° 2003	355.488.—				
172-3	Merino Lemus de Valdivieso, Matilde; Monjitas 285, Depto. 61	86.649.—	3608	126-360	Pinochet Parada, Alfonso; San Antonio 378, Depto. 301	44.430.—	3501	64-20	Servicio de Seguro Social; J. Toribio Medina N° 38	54.096.—				
107-186	Miranda Cifuentes, Andrés; Teatinos 251, Depto. 901	34.780.—	2498	702-40	Pinto Guajardo, Ana; Eyzaguirre 836	No ha lugar	2004	188-115	Servicio Médico Nacional de Empleados; Santo Domingo 1272	77.552.—				
64-2	Misheh & Co. Nuncio; Alameda 2023	86.968.—	2962	107-243	Pizarro Pizarro, Alberto; Huérfanos 1294, Of. 83	8.277.—	3004	188-116	Servicio Médico Nacional de Empleados; Santo Domingo 1280-82	49.494.—				
99-532	Modak Strull Moisés; Huérfanos 786 Of. 1209	No ha lugar	2872	465-39	Pizarro Urzúa, Raúl; San Isidro 204	7.725.—			Servicio Médico Nacional de Empleados; Santo Domingo 1254	131.684.—				
164-6	Molletto C., Mario; Compañía 1489	No ha lugar	2013	212-2	Pomar P., José; Sto. Domingo 1219-1237	243.280.—			Servicio Médico Nacional de Empleados; Santo Domingo 1254	131.684.—				
218-3	Molina Lackington, Mel & Cía.; Santo Domingo 1645	No ha lugar	3486	5-35	Portaluppi Sánchez, Aquiles; Merced 186, Depto. 31	75.192.—			Servicio Médico Nacional de Empleados; Teatinos 569	No ha lugar				
539-14	Molinari Tirelli, Luis; Córdoz 1363	35.327.—	3094	126-372	Pradenas Altamirano, Gerardo; San Antonio 378, Depto. 402	34.619.—			Silva v. de Berguecio, Rosenda; Compañía N° 1831	73.129.—				
107-140	Monares Rocha, Emma; Teatinos 251, Depto. 710	12.028.—	2625	85-2	Prado de Infante, Josefina; Agustinas 1070, Of. 310	98.394.—			Silva Escudero, Bernardino; Huérfanos N° 1294, Of. 31	13.582.—				
107-84	Montané Urrejoles, Augusto; Teatinos 251, Depto. 303	34.454.—	2395	842-25	Prunés R., Luis; V. Mackenna 58, Departamento 006	8.487.—			Silva León v. de Silva, Edelmir; Santa Victoria 225	23.297.—				
188-55	Montenegro Montenegro, Rubén; Catedral 1227, Depto. 402	62.231.—	2232	83-14	Puerta de Vera, Ignacio; La Feira 154	18.630.—			Silva Lira, Segundo Carlos; San Francisco 519	12.474.—				
57-149	Montenegro Peake, Patricia; Moneda 1714-1718	8.211.—	3129	107-104	Quero Urrutia, Isabel; Teatinos 251, Depto. 401	14.788.—			Silva Rosende, Graciela; Paraguay 415, D. 3	10.880.—				
171-28	Montt Bustamante, Roberto; Catedral N° 1958	No ha lugar	3065	107-217	Quezada Meléndez, José; Huérfanos 1294, Of. 43	10.550.—			Silva Silva, Alamiro; San Antonio 378, D. 801	43.103.—				
172-23	Montt Martínez, Víctor; Monjitas 285, Depto. 44	66.944.—	2312	149-19	Quinteros Tricot, Carlos, y otro; Mosquito 459, Depto. 401	48.682.—			Soc. Anónima Comercial Regulo Valenzuela; Portugal 406	37.315.—				
172-2	Montt Martínez, Víctor; Monjitas 285, Bodega 43	472.—	1944	675-6	Quiroga Olmos, Laura, Sucesión; San Camilo 641	28.127.—			Soc. Inmobiliaria Morande Ltda.; Morande 432-442	699.791.—				
172-22	Montt Martínez, Víctor; Monjitas 285, Depto. 43	6.788.—	2390	875-13	Ramos Bustanza, César; Bustamante 120, Depto. 701	93.812.—			Soc. Inmobiliaria San Martín; Catedral 1023, L. 8	No ha lugar				
			2154	25-164	Requena Requena, Mercedes; San Antonio 50, Of. 501	No ha lugar			Soc. Inmobiliaria San Pedro S. A.; Bellavista 0950-0980	262.100.—				
			2934	107-116	Retamal Rodríguez, Ema; Teatinos 251, Depto. 519	13.79								

Folio N°	Rel N°	PROPIETARIO	UBICACION	Avalúo Filado con 38%
2669	148-106	Soto Diaz, María Victoria; Monjitas 342, D. 71		26.181.—
2974	107-89	Soto Suazo, Nelly; Teatinos 251, D. 304		32.293.—
2418	227-39	Soto Pino, Adriana; Diagonal Cervantes 790, Depto. 307		16.734.—
2287	592-10	Sotomayor Pérez Cotapos, Ana; R. Santa Cruz 549		23.299.—
2984	126-414	Soublette Bravo, Marta; San Antonio N.º 378, D. 711		35.571.—
3665	14-129	Stevenson Riosco, Herbert; Rosal Nos 358-360	No ha lugar	
2920	145-12	Stringer Carson, María; Huérfanos 1935		67.703.—
2664	171-14	Stringer de Vildosola, María; Compañía N.º 1973		61.929.—
2511	161-79	Stuven Prieto, Amira; Compañía N.º 1291, D. 608		13.516.—
3695	222-36	Suárez V., María; Sto. Domingo 1897	No ha lugar	
3618	857-10	Suárez García, Ramón; Seminario 78		57.774.—
1945	667-7	Suárez v. de Reyes, Raquel; Virrey nato N.º 19		21.342.—
2017	227-140	Seloma Klorman; I. Valdes Vergara N.º 820, Of. 28	No ha lugar	
2933	101-294	Tapia Astudillo, Alamiro; Estado 215, Of. 411	No ha lugar	
3187	101-288	Tapia Astudillo, Alamiro; Estado 215, Of. 405	No ha lugar	
3225	101-289	Tapia Astudillo, Alamiro; Estado 215, Of. 406	No ha lugar	
3243	101-270	Tapia Astudillo, Alamiro; Estado 215, Of. 303	No ha lugar	
3288	101-302	Tapia Astudillo, Alamiro; Estado 215, Of. 503	No ha lugar	
3611	101-286	Tapia Astudillo, Alamiro; Estado 215, Of. 403	No ha lugar	
2404	603-3	Tassara Asserete, Guillermo; San Diego N.º 421		69.137.—
2121	107-20	Teuber Carcamo, Edith; Agustinas 1281, 3.º piso C.		44.236.—
2148	25-179	Tietz v. de Frick, Elvira; San Antonio N.º 50, D. 607	No ha lugar	
2294	824-53	Tobias Ruiz, Higinio; Paraguay 458, D. 7	No ha lugar	
2292	324-51	Tobias Ruiz, Julia Elena; Paraguay N.º 458, D. 5	No ha lugar	
3310	265-13	Tolosa Alavedra, Juan; Riquelme 890		11.592.—
3513	414-64	Tolosa Martínez, Irma; Viollier 8, D. 18		1.822.—
2985	101-287	Tapia Astudillo, Alamiro; Estado 215, Of. 404	No ha lugar	
3593	223-60	Toro Saavedra, Orfelina; Rosas N.º 1830, C. 17		4.370.—
3283	126-347	Torrejón Sotomayor, Juana; San Antonio 378-1.19		35.667.—
3609	126-348	Torrejón Sotomayor, Juana; San Antonio 378, L. 20		209.982.—
3202	215-24	Torres de Tagle, Teresa; Santo Domingo N.º 1493		65.259.—
2949	64-26	Troncoso Colhas, Raúl; J. Toribio Medina Nos 56-58		14.614.—
2499	188-81	Troncoso Lobos, Orlando; Catedral N.º 1237, D. 704		17.780.—
2903	237-30	Troncoso Olivares, Raúl; Diagonal Cervantes 790, Depto. 216		15.537.—
3404	42-88	Ugarte Querrelle, Amibal; Amunátegui 86, D. 602	No ha lugar	
2325	714-8	Undurraga C. de Aldunate, Blanca; Eyzaguirre 1450		10.398.—
2740	99-79	Undurraga Urzua, Ernesto Agustinas N.º 715, D. 509	No ha lugar	
2143	677-12	Undurraga y Cia.; Diez de Julio 333-339		75.776.—
3524	12-80	Ureta C. de Gumucio, Ana; Sue Lactaria 76-82		121.032.—
3182	148-117	Ureta v. de López, Amanda; Monjitas N.º 350, D. 41		27.331.—
3114	107-149	Uribe v. de Villegas, Corina; Teatinos N.º 251 D. 804		23.585.—
2401	371-24	Urquiza Echevarry, Leon, Sucesión; Santa Rosa N.º 3	No ha lugar	
1938	166-22	Urrutia Montero Mario; Compañía N.º 1555, D. 205		20.625.—
1939	166-23	Urrutia Montero Mario; Compañía N.º 1555 D. 208		25.127.—
1940	166-24	Urrutia Montero Mario; Compañía N.º 1555, D. 207		22.502.—
1941	166-25	Urrutia Montero Mario; Compañía N.º 1555, D. 208		21.001.—
2889	166-83	Undurraga Hnos. Ltda.; Catedral Nos 1570-72		98.787.—
1942	166-26	Urrutia Montero Mario; Compañía 1555 D. 209	No ha lugar	
1943	166-27	Urrutia Montero Mario; Compañía 1555 D. 210		20.625.—
2042	166-21	Urrutia Montero Mario; Compañía 1555 D. 204		20.625.—
2043	166-18	Urrutia Montero Mario; Compañía 1555 D. 201		30.377.—
2044	166-19	Urrutia Montero Mario; Compañía 1555 D. 202		20.625.—
2489	166-44	Urrutia Montero Mario; Compañía 1555 D. 214		39.888.—
2482	166-45	Urrutia Montero Mario; Compañía 1555 D. 213		19.339.—
2593	166-45	Urrutia Montero Mario; Compañía 1555 D. 212		19.339.—
2485	166-46	Urrutia Montero Mario; Compañía 1555 D. 401		26.340.—
2540	166-38	Urrutia Montero Mario; Compañía 1555 D. 307		21.096.—
2541	166-36	Urrutia Montero Mario; Compañía 1555 D. 305		19.339.—
2565	166-5	Urrutia Montero Mario; Compañía 1555 L. 2	No ha lugar	
2568	166-4	Urrutia Montero Mario; Compañía 1555 L. 1	No ha lugar	
2569	166-28	Urrutia Montero Mario; Compañía 1555 D. 211		20.625.—
2571	166-34	Urrutia Montero Mario; Compañía 1555 D. 303		19.339.—
2594	166-7	Urrutia Montero Mario; Compañía 1555 D. 4		19.270.—
2595	166-8	Urrutia Montero Mario; Compañía 1555 D. 101		31.642.—
2596	166-39	Urrutia Montero Mario; Compañía 1555 D. 308		19.690.—
2597	166-14	Urrutia Montero Mario; Compañía 1555 D. 107		21.876.—
2598	166-15	Urrutia Montero Mario; Compañía 1555 D. 108		21.485.—
2599	166-17	Urrutia Montero Mario; Compañía 1555 D. 110		33.206.—
2607	166-6	Urrutia Montero Mario; Compañía 1555 L. 3		7.905.—
2608	166-35	Urrutia Montero Mario; Compañía 1555 D. 304		19.339.—
2617	166-47	Urrutia Montero Mario; Compañía 1555 D. 402		17.885.—
2630	166-40	Urrutia Montero Mario; Compañía 1555 D. 309		19.690.—
2631	166-16	Urrutia Montero Mario; Compañía 1555 D. 109		21.485.—
2641	166-32	Urrutia Montero Mario; Compañía 1555 D. 301		28.480.—
2642	166-31	Urrutia Montero Mario; Compañía 1555 D. 214		31.877.—
2643	166-30	Urrutia Montero Mario; Compañía 1555 D. 213		20.625.—
2644	166-29	Urrutia Montero Mario; Compañía 1555 D. 212		20.625.—
2648	166-33	Urrutia Montero Mario; Compañía 1555 D. 302		19.339.—

Folio N°	Rel N°	PROPIETARIO	UBICACION	Avalúo Filado con 38%
2658	166-42	Urrutia Montero Mario; Compañía 1555 D. 311		19.339.—
2886	166-41	Urrutia Montero Mario; Compañía 1555 D. 310		19.339.—
2887	166-48	Urrutia Montero Mario; Compañía 1555 D. 403		17.885.—
2888	166-49	Urrutia Montero Mario; Compañía 1555 D. 404		17.885.—
3045	166-20	Urrutia Montero Mario; Compañía 1555 D. 201		20.625.—
3340	166-70	Urrutia Montero Mario; Compañía 1555 D. 511		16.093.—
3341	166-69	Urrutia Montero Mario; Compañía 1555 D. 510		16.093.—
3362	166-65	Urrutia Montero Mario; Compañía 1555 D. 506		19.608.—
3375	166-50	Urrutia Montero Mario; Compañía 1555 D. 413		17.885.—
3381	166-61	Urrutia Montero Mario; Compañía 1555 D. 502		16.096.—
3382	166-50	Urrutia Montero Mario; Compañía 1555 D. 405		17.885.—
3383	166-51	Urrutia Montero Mario; Compañía 1555 D. 406		21.787.—
3384	166-66	Urrutia Montero Mario; Compañía 1555 D. 507		17.559.—
3387	166-59	Urrutia Montero Mario; Compañía 1555 D. 414		27.640.—
3388	166-60	Urrutia Montero Mario; Compañía 1555 D. 501		23.706.—
3399	166-67	Urrutia Montero Mario; Compañía 1555 D. 508		16.399.—
3390	166-63	Urrutia Montero Mario; Compañía 1555 D. 504		16.096.—
3397	166-68	Urrutia Montero Mario; Compañía 1555 D. 509		16.399.—
3400	166-62	Urrutia Montero Mario; Compañía 1555 D. 503		16.096.—
3401	166-64	Urrutia Montero Mario; Compañía 1555 D. 505		16.096.—
3407	166-54	Urrutia Montero Mario; Compañía 1555 D. 409		18.210.—
3420	166-53	Urrutia Montero Mario; Compañía 1555 D. 408		18.210.—
3630	166-73	Urrutia Montero Mario; Compañía 1555 D. 514		24.877.—
3631	166-72	Urrutia Montero Mario; Compañía 1555 D. 513		16.095.—
3633	166-71	Urrutia Montero Mario; Compañía 1555 D. 512		16.095.—
3634	166-52	Urrutia Montero Mario; Compañía 1555 D. 407		19.510.—
3638	166-56	Urrutia Montero Mario; Compañía 1555 D. 411		17.885.—
3639	166-57	Urrutia Montero Mario; Compañía 1555 D. 412		17.885.—
3640	166-55	Urrutia Montero Mario; Compañía 1555 D. 410		17.885.—
2525	166-91	Urrutia Saavedra Fernando; Catedral 1233 D. 806		37.954.—
3087	126-407	Ureta Valdes Rebeca; San Antonio 378 D. 704		40.793.—
2101	412-105	Ursic Moste José; Albion 10		23.377.—
3078	126-420	Urzua Merino Hernan; San Antonio 378 D. 806		59.424.—
2978	126-403	Urzua Merino Sylvia; San Antonio 378 D. 611	No ha lugar	
2516	188-89	Urzua Urzua, Marta; Catedral 1233 D. 804		16.868.—
2600	188-88	Urzua Urzua, Marta; Catedral 1233 D. 803		18.133.—
3547	149-3	Vaccarezza P. Juan; Merced 493		89.659.—
2935	107-100	Valdeavellano Solís Carlos; Teatinos 251 D. 402		45.831.—
2152	322-20	Vda. de Valdes M. Maria; Paraguay 415 D. 43		10.880.—
3003	141-10	Valdes Fuenzalida Cristina; Manuel Rodríguez 354-358		50.226.—
2890	148-127	Valderrama Alarcón María; Monjitas 350 D. 2 7º Piso		21.006.—
3125	107-242	Valenzuela Oporto y Otros, Enrique; Huérfanos 1294, Of. 80		9.336.—
2420	242-67	Valencia Navarro, Odette; V. Mackenna 58, D. 401		15.188.—
3354	101-274	Valencia Pérez, Perfecto; Estado 215, Of. 307	No ha lugar	
2286	875-32	Valentín Rafael, Bustamante 120, D. 403		49.491.—
2916	190-39	Valenzuela de Cajas, Ester; Santo Domingo 1434		75.316.—
3359	59-34	Valenzuela Encina, Ernesto; Cienfuegos 39		19.182.—
2545	99-14	Valenzuela Encina, Raúl; Agustinas 715, Of. 106	No ha lugar	
2546	99-13	Valenzuela Encina, Raúl; Agustinas 715, Of. 105	No ha lugar	
2503	188-59	Valenzuela Muñoz, Manuel; Catedral 1237, D. 406		19.604.—
3675	16-94	Vallejos Lorca, Estrella; Merced 356-68		94.954.—
2529	188-70	Vallejos Ortiz, Gilberto; Catedral 1233, D. 601		26.444.—
3855	107-25	Vassallo Rojas, Carlos; Agustinas 1291, D. J.		87.078.—
3481	412-59	Vásquez Valdes, María y Otros; Rancagua 32		34.631.—
3241	126-371	Veico Muñoz, Alirio; San Antonio 378, D. 401		44.430.—
2072	953-1	Vender-Rischmaque Com.; Emilio Valse 745		241.490.—
3214	284-7	Venturino Soto, Enrique; Manuel Rodríguez 945-947		21.349.—
3157	873-1	Vergara Betancourt, Enrique; Ramón Carnicer 133	No ha lugar	
3656	384-15	Vergara Lagos, Amalia; Bulnes 80, D. 31		11.523.—
2069	842-201	Vergara Osses, Edilia; Eulogia Sánchez 46, D. 327		10.251.—
2021	967-3	Vicentini Gamba, Adelina; V. Mackenna 615		93.834.—
2742	89-7	Vicuña de Grisar, Inés; Moneda 1693		42.904.—
3167	63-6	Vicuña de Orrego, Raquel; J. T. Medina 72		47.334.—
2561	227-71	Vicuña Vicuña, Inés; Diagonal Cervantes 790, D. 505		15.717.—
3287	128-138	Vicuña Vicuña, Inés; Huérfanos 903, D. 804	No ha lugar	
2171	504-1	Vilches V. Mario; A. Santiago Montt 217		15.152.—
3516	416-69	Villari Contreras, Pedro; Viollier 8 D. 23		1.790.—
3000	247-12	Villasante Arana, José; Puente 846-896		262.787.—
3424	64-25	Vines Lueje, Argemiro; J. T. Medina 52-54		15.456.—
2819	164-3	Vives Márquez de la Plata, Luis; Compañía 1447-57		145.859.—
2891	465-32	Waldmann Blum v. de Bendit, Herta; San Isidro 204, D. 3		9.145.—
2326	493-6	Wilson v. de Valdes, María; Olivares 1525		14.827.—
3531	233-47	Wurgalt Feldman, Samuel; Morandé 762-768		40.464.—
3215	241-23	Yegre Mohana, Pedro Sucesión; San Pablo 1730-34		36.643.—
3113	107-132	Yurionich Caracciolo, Oriana Antonia; Teatinos 251, D. 703		26.515.—
2654	171-9	Zamorano e Hijo, Estanislao; Compañía 1909		67.294.—
3515	414-55	Zanartu de Schmidt, Carolina; Viollier 8, Depto. 9		5.254.—
2674	148-114	Zapata Vivanco, Galdamio; Monjitas 350, D. 31		28.068.—
2753	78-227	Zelaya Emparanza, Hector; Ahumada 131, Of. 1009	No ha lugar	
2893	78-136	Zelaya Emparanza, Hector; Ahumada 131, Of. 810		14.496.—
2500	78-220	Zelaya Emparanza, Hector; Ahumada 131, Of. 1002	No ha lugar	

Folio N°	Rel N°	PROPIETARIO	UBICACION	Avalúo Filado con 38%
2501	78-226	Zelaya Emparanza	Héctor, Ahumada 131, Of. 1008	
2745	78-137	Zelaya Emparanza	Héctor, Ahumada 131, Of. 611	
2120	107-136	Zeuber Carcamo Clara Zita,	Teatinos 251, D. 702	
3044	515-47	Zuber Erb Hermann,	Marín 136	
2222	324-66	Zubiaguirre García Esteban,	Paraguay 462, Depto. 32	
2284	856-102	Zúñiga Zeiga Victoria Ricardo,	Matte 0160	
3088	126-445	Wormald Infante M. Teresa,	San Antonio 378, Depto. 1009	
3123	107-238	Yuseff Durán Arturo,	Huérfanos 1294, Of. 75	

PROVINCIA DE SANTIAGO

COMUNA DE LAS CONDES

Folio N°	Rel N°	PROPIETARIO	UBICACION	Avalúo Filado con 38%
2587	753-3	Abedrapo Awad Lydia,	Badajoz 261	
2471	546-26	Acuña Molinos, Vicente,	Rosa O'Higgins 270	
3306	213-11	Acevedo Trillat Francisco,	Apoquindo 3442	
2660	560-16	Aguirre Ureta Virginia,	Rosa O'Higgins 413	
1925	449-21	Alemparte Aldunate Miguel,	Las Nipas 3932	
3307	583-32	Allendes Gana Laura,	Agustín del Castillo 2726	
3018	358-86	Almaraz Díaz Sergio,	Alicante 944, Los Bañeros	
2283	4059-17	Alvarez Dotte Ana,	Alvarez 46, Barnechea, Las Condes	
2303	4059-26	Alvarez Dotte Lindor,	Alvarez 269	
2168	3125-9	Anlauf Ana Laura,	Lo Curro s/n	
3413	19-14	Aramburu Zurutuza Luis,	Los Españoles 1948	
2313	4059-10	Araya Gana Rafael Sur,	Lastra 71	
2257	4059-13	Araya Astudillo José	Lastra 139	
2717	3065-1	Araya Proromant Nella,	Manzana D, Sitio 1, Lo Curro	
2566	585-5	Argandoña Olivares Roberto,	Agustín del Castillo 2631	
3592	734-55	Arraño Urzua, Norma;	Sebastián Elcano 1606	
3446	2432-7	Arrastoa Elustondo Juan,	Camino San Antonio s/n	
2188	1181-2	Arrieta Fernández Carlos,	Lapeque s/n	
2144	1169-43	Assael Levy Enrique,	Av. Vitacura, Lote 2 A	
2160	1160-9	Assael Levy Enrique,	Camino Manquehue, Lote 5 A	
2718	3065-8	Assler Brown Federico,	Vía Celeste s/n, Lo Curro	
2746	3065-7	Assler Brown Federico,	Vía Celeste s/n, Lo Curro	
3246	411-4	Astoreca Sartori Matías,	Navidad 1129	
2098	215-7	Atala Zacur Abraham,	Enrique Foster 107	
3346	682-14	Auadé Rojas Blanca,	Aranzagü 5819	
2189	1233-6	Avayú Beres Leon,	Espoz, Manzana C, Sitio 13	
2190	1233-5	Avayú Beres Leon,	Espoz, Manzana C, Sitio 14	
2146	1165-36	Bacarreza M. Fernando,	Vitacura 1258	
2504	457-19	Baca Echealde Armando,	Cuarto Centenario esquina Colhue	
2080	1643-1	Palazs Friedmann Elias;	Geronimo de Alderete 387	
1957	302-9	Barahona Silva María y otra,	Maíaga 573	
3403	277-2	Barri de De la Cerda Marta,	Zurich 229	
2108	1625-2	Barriga Boggiano José Manuel,	Orlón 2249	
1531	445-1	Bascuñán de Calvo Laura,	Los Colihues 1281	
2458	538-33	Bascuñán de Guarrachi María,	Calle del Ubra 4622	
2733	341-14	Bausone Valle Rafael,	Cristal Abellí s/n	
2759	341-31	Bausone Valle Rafael,	El Pillán s/n	
2762	341-8	Bausone Valle Rafael,	Cristal Abellí s/n	
3266	3145-9	Bayot Haveau Jean M.,	Parque Residencial Manquehue, Lo Curro A-29	
1935	3050-14	Belmar Cuevas Eduardo,	San Alfonso 1291	
2093	2063-28	Bennewitz Decher Jorge Von,	Las Verbenas y Gilberto Fuenzalida	
2107	2139-2	Bennewitz Decher Jorge Von,	Las Verbenas s/n	
2117	2316-18	Bennewitz Decher Jorge Von,	Punta del Este 9163	
1998	2505-2	Bennewitz Jorge Von,	Raúl Labbe 15259	
1996	412-52	Benquís Camhi Heriberto,	Fernando de Aragón 4310	
2724	579-31	Besa Pereira Rosa,	Jorge Antonio Alcaldé 2810	
2280	536-10	Besa de Salas Olivia,	Evaristo Lillo 321	
3479	2432-9	Besa Zanartu Antonio,	Avenida Las Condes 12961	
3471	3145-2	Beuchat Nohl Ernesto,	Vía Azul, Manzana F, Sitio 3 y 4, Lo Curro	
2965	726-10	Beutler S. Pedro,	Avenida Manquehue 1055	
1980	340-15	Biehoffshausen H. Ingeborg Von,	Alicante 854	
2613	355-32	Blank Wasserzug Gerardo,	Presidente Riesco 148	
2818	516-2	Blinder Dargoltz Sara,	Avenida Apoquindo s/n	
2273	506-1	Blinder Dargoltz Sara,	Apoquindo	
1946	2058-3	Blumenfeld Neufeld Arturo,	Los Gladiolos 10090	
3673	243-15	Bobadilla Riquelme David,	Enrique Foster Norte 118	
2187	667-12	Bogdanov Boris,	Sucesión, Avenida La Gloria 131	
2456	711-32	Bonadi Etchevery Aldo,	Rosario 24	
1916	1707-14	Bonomo Estruco Victoria,	Presidente Riesco s/n	
203-8	203-8	Bonzón Postel Juana,	Roger de Flor 2971	
3554	433-7	Borgheresi Ramírez Eliana,	Las Nieves 3781	
2914	578-9	Bórquez Rojas Héctor,	Rafael Luis Guzmán 779	
3277	921-14	Bovensiepen Heyen Margrit,	Las Murallas 4427	
3408	583-34	Bozzo J. Samuel,	Agustín del Castillo 2730	
2291	4025-1	Bravo Gálvez Isabel,	Barnechea 25	
3358	550-42	Brevis Vega Zulema,	Luis Zegers 358	
2755	527-4	Briones Gorostiza Javier,	Juan Baulista Pastenes 2388, Vitacura	
2158	1339-43	Budge Alcalde, Guillermo;	Diego Ruiz 2456	
2798	585-39	Bunster Briones, Patricio;	Loteo Fernando Lo Castillo, Manzana H, sitio 17	
2686	4053-12	Burgos Vega, Roberto;	Lo Barnechea, Cuatro Vientos 224	
3015	2108-11	Bustos Faúndez, María Isabel;	Calle Uno 7032	
3632	481-10	Caballá Pavoni, Luciano;	San Patricio 4266	
3493	2850-30	Cabrera Wolnizky, Osvaldo;	Camino Las Condes, sitio 29	
3208	682-38	Cádiz Cufías, Juan Alberto;	Domingo Bondi 970	
3294	798-30	Caillaux Marián, Blanca;	Juan Esteban Montero 5890	
2628	115-24	Calderón Campusano, Nilda;	Los Acanites 1218	
3352	908-17	Castellans Argüelles, José;	Avda. 4.º Centenario 6332-6348	
3428	728-22	Castoldi Macchi de Cellere, Alberto;	Isabel La Católica 4472	
2820	510-7	Castro Donoso, Enrique;	Puerta del Sol 51	
2821	510-8	Castro Donoso, Enrique;	Puerta del Sol 65	
2822	510-6	Castro Donoso, Enrique;	Puerta del Sol 47	
2823	512-9	Castro Donoso, Enrique;	Puerta del Sol 34	

PROPIETARIO	UBICACION	Avalúo Fijado con 35%	Folio N°	Rel N°	PROPIETARIO	UBICACION	Avalúo Fijado con 35%	Folio N°	Rel N°	PROPIETARIO	UBICACION	Avalúo Fijado con 35%
Castro Donoso, Enrique; Puerta del Sol 116		118.556.—	3590	798— 29	Fontán Rodas José; Príncipe de Asturias N.º 1648		11.600.—	2662	3045— 3	Labbe Baharry, Rosa; Gran Vía s/n., Cerro Manquehue		17.112.—
Castro Donoso, Enrique; Puerta del Sol 31		33.293.—	2680	3010— 10	French Davis Muñoz, Eduardo; Parcela del Mapocho 32		4.891.—	3472	692— 35	Lalanne, Carlos; Vasco de Gama 4820		62.224.—
Castro García-Huidobro, Leopoldo; Cruz del Sur 255		16.806.—	2638	516— 23	French Davis Muñoz, Eduardo Belisario; Pasaaje La Castellana 92		41.686.—	2164	667— 53	Lama V. de Lama, Elena; Warren Smith s/n.		139.415.—
Castro vda. de Gonal, María; Alfonso de Córdova 2473		30.112.—	2202	923— 5	Fuenzalida Valenzuela, Vicente; El Arcángel 4701		33.473.—	1951	318— 1	Lanas Barrios, Renato; San Gabriel 3427		10.259.—
Castro Helmpell, Alberto; Badajoz 122		41.759.—	2467	586— 5	Furniss Langlois Charles, Tintoretto 489		21.241.—	3376	341— 7	Lanza di Brolo, Benedito, Carlos; Cristal Abellí St. 48		14.738.—
Camus Riquelme, Francisco; Avda. Santa María, 2358, Depto. 302		28.111.—	2719	531— 24	Gacilúa Vergara, César; Juan Agustín Alcalde N.º 2360		22.870.—	3377	341— 30	Lanza di Brolo, Benedito, Carlos; El Quisco s/n. St. 28		7.314.—
Central de Leche Delicias S. A.; Los Góme-ros, sitio 78		24.045.—	2618	341— 4	Gaete Astargo, Elena; Crystal Abellí Sitio N.º 45		12.028.—	3641	341— 13	Lanza di Brolo, Benedito; Cristal Abe-lli St. 54		12.938.—
Central de Leche Delicias S. A.; Los Go-meros, sitio 77		22.428.—	2722	341— 6	Gaete Astargo, Elena; Crystal Abellí s/n Cerro San Luis		15.261.—	2175	236— 4	Larrahona vda. de Rigaud, Marina; Na-poleón 3233		43.903.—
Cifuentes, Nieves Felisa; Avda. Santa María 2358, Depto. 102		30.076.—	2852	341— 5	Gaete Astargo, Elena; Cristóbal Abe-lli s/n		12.693.—	2061	2058— 6	Larrazin de Prat, Elena; Camino Los Car-pinteros s/n.		56.580.—
Cofré Castillo, Norberto; El Arrayán, sí-tio 54		6.666.—	1934	412— 17	Galdames, Rosa M.; Pasaaje Aragón 1227		No ha lugar	3507	537— 15	Larrazin Ríos, Hernán; Málaga 739		9.908.—
Comber Valdés, Henry y Otrá; García Pica s/n.		108.445.—	1993	412— 55	Galdames Montenegro, Raúl; Pasaaje Aragón 1228		No ha lugar	1063	302— 21	Larrazin Ríos, Hernán; Málaga 739		9.908.—
Cia. Inversiones Transoceánica S. A.; Parque Residencial, sitio 14, Lo Curro		17.802.—	2888	374— 30	Galdames Montenegro, Raúl; Alcánta-ra 1088		75.162.—	3092	340— 8	Larrazin Ríos, Hernán; Américo Vespu-cio 895		No ha lugar
Cia. Inversiones Transoceánica S. A.; Parque Residencial, sitio 15, Lo Curro		16.684.—	3332	1001— 46	Gamboa Perazzi, Fernando; Pedro Ca-nisio 1652		29.824.—	2314	4001— 1	Lastra Morales, Leonardo del C.; Raúl Labbe 13704		19.320.—
Compañía de Inversiones Transoceáni-ca S. A.; Los Abetos, sitio 12		21.598.—	2142	667— 55	Gandón de Vicuña, Emma; Warren Smith 80		120.711.—	2167	4071— 15	Lastra Villarroel, Raquel; Medina 14029		7.239.—
Compañía de Inversiones Transoceáni-ca; Los Abetos, sitio 28		20.031.—	2416	1242— 3	Gárate Ossandon Hugo; Martín Alon-so Plinón N.º 7249		26.855.—	2764	3025— 7	Lastrade Reglat, Jorge; Población Lo Curro, Via Celeste Mz. C. sitio 7		17.402.—
Compañía de Inversiones Transoceánica S. A.; Vitacura, sitio 13		24.509.—	3448	3095— 10	García Palazuelos, Jaime; Via Escarla-ta Sitio 10		No ha lugar	3274	550— 11	Latapiat Jofre, Tulia; Luis Zegers 250		27.342.—
Compañía de Inversiones Transoceánica S. A.; Vitacura, sitio 12		23.424.—	2446	759— 4	Gazmuri Solo de Zaldivar, Eliana; O'Connell s/n Sitio 19 manzana A		9.005.—	2714	3055— 9	Lebeley L. Hernán; Via Amarilla 9122		143.661.—
Compañía de Inversiones Transoceánica S. A.; Martín de Zamora s/n.		58.712.—	3276	550— 10	Gebert Sch., Alicia; Luis Zegers 246		18.771.—	2710	3045— 7	Lerner Christen, Barbara; Lo Curro; Via Azul		46.230.—
Compañía de Inversiones Transoceánica S. A.; Fátima, sitio 22		31.119.—	2028	527— 10	Gelb Schober, Carlos; Espos N.º 2440		No ha lugar	3256	277— 20	Lillo Palacios, Darío; Helvecia 270		32.841.—
Compañía de Inversiones Transoceánica S. A.; Martín de Zamora s/n.		35.993.—	2001	553— 12	Giacamán de Fuenzalida, María T.; Av. Costanera s/n		No ha lugar	1961	414— 9	Löffl Blum, Tobias; Santa Adriana 1332		68.180.—
Compañía Minera Disputada de Las Condes, Camino Mina Disputada (El Silbue)		1.725.—	2002	553— 11	Giacamán de Fuenzalida, María T.; Av. Costanera s/n		No ha lugar	3353	719— 1	López de Rica, Lidia; Rosario 225		21.764.—
Concha Solar, Eugenio; Don Carlos 3187 F.		21.320.—	1931	553— 5	Giacamán Giacaman, Rafael; Juan Bautista Pastene N.º 2827		200.017.—	2757	3005— 12	Lorca Bupster, Eugenio; Lo Curro		14.145.—
Constructora Indesa Ltda.; Dra. María Figueroa 2021		No ha lugar.	1932	553— 27	Giacamán Giacaman, Rafael; Espos 2850		62.743.—	2987	2980— 4	Maechler Fehr, Guillermo; El Arrayán 264		18.554.—
Contreras Lira, Olga; Camino Las Con-des Parcela A		102.324.—	2003	553— 26	Giacamán Giacaman, Rafael; Espos 2800		No ha lugar	2866	544— 11	Magni Marchi, Hugo; Rosa O'Higgins 309		17.940.—
Contreras Lira, Olga; Camino Las Con-des Parcela C.D.		79.829.—	2051	553— 9	Giacamán Peyrin, Eliana; Nueva Costa-nera s/n		37.384.—	3459	683— 30	Magni Marchi, Luis; Flor de Azucena s/n.		30.282.—
Contrucci Podestá, Mario; Las Nipas 3943		No ha lugar.	2991	553— 10	Giacamán Peyrin, Eliana; Nueva Costa-nera s/n		39.054.—	2663	374— 36	Maler Mayer, Victoria; Av. Vaticano 2948		43.172.—
Cooper Mackay, Leslie; Juan de Austria 1437		65.724.—	3469	728— 18	Giagrandi G. Franco; Américo Vespu-cio N.º 1330		46.892.—	3306	4093— 7	Maira Ahumada, Augusto; Barnechea s/n.		9.418.—
Cooperativa Viviendas Andrés Bello; J. de Alderete s/n.		80.040.—	3582	699— 11	Giebel G. de Kufzbach, Juana; Azuce-na 123		44.295.—	2209	4047— 4	Maira Ahumada, Moisés; Barnechea 121		6.231.—
Córdova Moraga, Eugenio; Camino Al-garrobó, sitio 44		No ha lugar.	3325	2420— 4	Girardi Fontana, Jacinto; San Damián N.º 700		93.361.—	2307	4093— 10	Maira Ahumada, Moisés; Maira s/n.		14.057.—
Córdova Tutor, Gregorio; Puerta del Sol 10		No ha lugar.	2038	3080— 20	Godefroy Larauzel, Carlos; El Rihue, camino San Alfonso		47.748.—	2217	538— 24	Mangini Cordano, Rosa y otra; Evaristo Lillo 360		44.286.—
Córdova Valenzuela, Luis; Juan Esteban Montero 4896		26.926.—	2734	3065— 6	Goldstein Dullitzky Isaac; Via Celeste NZ. D. ST. 7 Población Manquehue, Lo Curro		13.835.—	3369	600— 36	Manzi Veliz, María; Martín de Zamo-rara 5546		45.540.—
Correa Villalobos, Jorge; Luis Carrera s/n.		43.867.—	2971	528— 20	González Barjaoba, David; Candelaria Goyenechea N.º 4044		165.517.—	2022	549— 13	Manzur Marzuka, Julio; Juan Bautista Pastene, sitio 103		26.979.—
Covarrubias Ortúzar, Daniel; Loteo Jar-dín del Este, sitio 12 Mz. H.		89.020.—	3567	794— 49	González Claternas Carlos; Isabel La Católica N.º 5773		28.730.—	3591	600— 32	Mardof Becker, Víctor; La Reconquista 762		25.304.—
Christen de Lehner, Efriede; Nuestra Señora del Rosario		86.250.—	1930	483— 16	González Ramos, Generoso; Gallo 4321		No ha lugar	2211	4065— 3	Mardones Ferrari, Rosa; Cuatro Vien-tos 129		13.921.—
Daniel de Campos, Viola; Lo Matia 250		76.590.—	2024	483— 9	González Ramos, Generoso; Gallo 4251		No ha lugar	3298	770— 26	Mardones vda. de Poblete, Milagro; Do-mingo Bondi 1376		21.521.—
De Caso Fernández, José; Lo Barnechea 617		15.761.—	2025	483— 10	González Ramos, Generoso; Gallo 4261		No ha lugar	2721	374— 16	Martí Labarca, Marta; Málaga 1067		No ha lugar
Delano Garland, Rafael; Candelaria Go-yenechea 4077, Lo Castillo		No ha lugar.	2026	483— 11	González Ramos, Generoso; Gallo 4271		No ha lugar	3536	281— 23	Martín vda. de Willson, María Sucesión; San Sebastián 2916		28.432.—
Delgado vda. de Heusser, María Helda; Nibaldo Correa 858		54.285.—	2992	483— 12	González Ramos, Generoso; Gallo 4281		No ha lugar	1975	320— 2	Markman Dimitstein, Sergio; Navarra 3787		56.634.—
Dell'Orto P. Luis; Camino de Aisl 595		87.053.—	2993	483— 13	González Ramos, Generoso; Gallo 4292		No ha lugar	3402	221— 2	Marticoarena de Serani, Inés Merlo; Los Angeles 117 4035 y 431		78.494.—
Del Pedregal Valenzuela, Roberto; Isabel La Católica 5559		24.602.—	2994	483— 14	González Ramos, Generoso; Gallo 4301		No ha lugar	3260	297— 8	Martín Martínez, Raúl; San Sebastián 2975		60.437.—
Diabuno viuda de Marín, Edelmir; El Maño 1659		119.770.—	2997	483— 15	González Ramos, Generoso; Gallo 4311		No ha lugar	2611	70— 47	Martínez Luis, Sucesión; El Cerro s/n.		47.237.—
Dominguez Barros, Raúl; R. Labé s/n.		50.390.—	1911	306— 41	González V. Marcos; Américo Vespu-cio N.º 551, Depto. 26		No ha lugar	2737	70— 31	Martínez Luis, Sucesión; Carlos Casa-nueva s/n; Loteo El Olivar, P. de Val-divia Norte		23.143.—
Donoso Errázuriz, Sergio; San Gabriel 3111		26.841.—	1987	306— 38	González V. Marcos; Américo Vespu-cio N.º 551, Depto. 26		No ha lugar	3492	71— 6	Martínez Luis, Sucesión; Los Colonos s/n, sitio 63		13.910.—
Dona Martínez, Esteban; Juan Esteban Montero 4828		42.109.—	2845	524— 2	González Valenzuela, Ana; Isabel La Católica N.º 5169		15.364.—	2973	335— 118	Masini Giorgetti, Oiderigo; Las Peñas s/n, st. 66		20.508.—
Drummond Johnston, Mary; Colubra 135		17.852.—	2846	524— 2	Graziano Gaggero, Enrique; Av. Apo-quindo 5281		65.268.—	3237	335— 123	Masini Giorgetti, Oiderigo; Las Peñas, sitio 62		22.014.—
Echevarría Morales, Rufino; Guadala-jara 5541		No ha lugar.	3443	3135— 13	Greiz Moura, Hernán; Via Verde 9375		15.825.—	3245	335— 117	Masini Giorgetti, Oiderigo; Las Peñas s/n, sitio 67		20.269.—
Edwards, Agustín R.; Sucesión; Farello-nes		61.337.—	409— 1	409— 1	Gribbell Z. Alfredo; Paul Claudel 1301		44.160.—	3249	335— 116	Masini Giorgetti, Oiderigo; Las Peñas s/n, st. 68		22.367.—
Eguiguren Ortúzar, José Manuel; Los Navegantes 2090		No ha lugar.	2966	3175— 14	Guerra Kappes, Eduardo; Via Anul 4341		44.988.—	3614	335— 119	Masini Giorgetti, Oiderigo; Las Peñas s/n, st. 65		20.689.—
Empresa de Agua Potable Lo Castillo, Cerro San Luis		10.011.—	2246	1369— 24	Gutiérrez Olivos, Raquel; Almirante Acevedo 4855		21.266.—	2263	540— 8	Mateuna Bello, Pedro; San Pascual 258		No ha lugar
Empresa Constructora Avayú Ltda.; Ana María Carrera, sitio 44		No ha lugar.	3047	378— 27	Guzmán Guzmán, Vilal; Málaga 1078		33.628.—	2469	540— 9	Mateuna Bello, Pedro; San Pascual 260		No ha lugar
Errázuriz Larraín, Alfredo; Loteo San Enrique Poniente, sitio 37		5.795.—	3466	2420— 13	Guzmán Sánchez, Antonio; Camino de San Damián 114		53.890.—	2519	374— 37	Maler Mayer de MacDonald, Madja; Va-ticano 3974		40.754.—
Errázuriz Larraín, Alfredo; Loteo San Enrique Poniente, sitio 55		4.471.—	2730	3025— 1	Hanselst Loayza, Jorge; Via Amarilla s/n St. 1 manzana O. Lo Curro		20.065.—	2253	4083— 16	Medina Reyes, Ana; Medina s/n		12.254.—
Errázuriz Larraín, Alfredo; Loteo San Enrique Poniente, sitio N.º 38		6.340.—	2115	306— 12	Harriet de Campos, Zoraida; Presidente Errázuriz 4231, Depto. L		No ha lugar	2230	788— 4	Medina Valderrama, Hugo; Ingeniero Pedro Blanquiere 5663		26.953.—
Errázuriz Larraín, Alfredo; Loteo San Enrique Poniente, sitio N.º 54		4.457.—	3491	201— 12	Helcmans Despouy, Luis Alberto, Su-cesión; Apoquindo 2770		36.067.—	2041	241— 14	Mella Quezada, Luisa; Don Carlos 3171, Depto. 6 F		21.307.—
Errázuriz León, Sergio; Vitacura 3791		199.523.—	3247	335— 142	Henning Schwarzkopf, Werner; Las Peñas s/n		12.812.—	3232	726— 27	Meyer Samuel, Gerardo; Medinaelli 1228		No ha lugar
Etcheverry Baruch, José; Luis Ze-gers 222		42.187.—	3499	418— 6	Henriques Henriques, Silvia; Los Acan-tos 1157		19.320.—	2567	507— 19	Miquel Vial, Eduardo; Candelaria Goye-nechea 3940		No ha lugar
Fabragat Sureda, Jaime; Ildora Goye-nechea 3233		68.534.—	2055	374— 29	Herrera Castro, Augusto; Raúl Labbé esquina Barnechea		13.169.—	3583	699— 2	Moller Bitterlich, Elena; Flor de Azuce-na 33		143.534.—
Fassnacht Wildenrath, Eugenio; Sebas-tián Elcano 1528		164.842.—	2251	4015— 1	Herrera Castro, Augusto; Raúl Labbé s/n		17.078.—	3584	889— 14	Moller Bitterlich, Elena; Azucena 139		12.449.—
Felló Muñoz, Luis; Luis Zegers 148		42.043.—	2308	4015— 4	Herrera Castro, Augusto; Raúl Labbé s/n		No ha lugar	3490	425— 14	Monetta Ormazabal, Enriqueta; El Pan-gue 1078		80.000.—
Fernández Avaria, Lucía; Flandes 1143		23.122.—	2723	311— 1	Herrera Meila, Víctor y otra; Enrique Foster Norte 169		No ha lugar	3326	2430— 4	Montalva Quindos, Marcelo; Del Ro-cio s/n		39.365.—
Fernández Irrazaval, Sucesión; LA Disputada, Sitio 47		4.482.—	3435	699— 17	Herrera Roldán, Francisco; Carlos Mar-tel 5540		23.315.—	2588	522— 5	Montero Leteller, Hernán; Jorge VI N.º 117		38.007.—
Fernández Irrazaval Sucesión; Dis-putada, Sitio 46		4.085.—	3635	509— 9	Hirmas Atala, Alejandro; Eduardo Mar-quina s/n		No ha lugar	2455	536— 32	Montes Ureta, Samuel; Félix de Ames-ti 410		No ha lugar
Fernández Irrazaval, Sucesión; Pas-tor Fernández Sitio 17		6.928.—	3470	3065— 9	Hoffmann de Burkhardt, Elvira; Lo Cu-rro		18.975.—	2037	241— 11	Montes Vicuña, Eugenio; Don Carlos 3171, Depto. C.		23.684.—
Fernández Irrazaval, Sucesión; Pas-tor Fernández Sitio 15		4.554.—	1910	306— 42	Hoffmann Rodolfo y Cia. Ltda.; Américo Vespuccio 551, Depto. 35		No ha lugar	2226	4047— 6	Morales Tapia, Patricio; Alvarez 21		No ha lugar
Ferrada Sandoval, Domingo; Cajón del Arrayán s/n		9.563.—	3477	3145— 4	Hoffmann Gruebler, Ernesto; Lo Curro, Via Anul Mz. F, st. 3-4		14.076.—	2193	1373— 24	Morales Urenda, Osvaldo; Almirante Acevedo 4592		19.552.—
Ferrari Alvarado, Sucesión; Cuatro Vientos 131		5.267.—	2926	578— 7	Honold D. Juan; Rafael Gumucio 695		36.863.—	2763	3015— 1	Mueschen Heintz W.; Manquehue Lo Curro, Sitio 1, Mz. B		17.250.—
Ferrer Pares, José Antonio; Agustín del Castillo, Sitio N.º II		44.602.—	2700	1289— 2	Inmobiliaria San Luis S. A.; Américo Vespuccio 2081		300.887.—	2729	3760— 2	Mund Borgs, Gunter; Camino Los Con-dores Farello		5.831.—
Figueroa Contreras, María; Gaspar de Las Casas N.º 4398		24.288.—	3421	574— 1	Isla Ariza, Francisco; San Pascual 469		129.412.—	2520	237— 9	Mundy vda. de Struthers, May; Roger de Flor 2736		37.390.—
Figueroa Echaz-Vidal, Fernando; Av. Américo Vespuccio N.º 800, Depto. 11		No ha lugar	3579	794— 6	Hurrieta Moyano, Cristina; Isabel La Católica 5181		15.198.—	3410	585— 14	Muñoz Tapia, Fernando; Agustín del Castillo s/n		46.327.—
Figueroa Echaz-Vidal, Fernando; Av. Américo Vespuccio N.º 800, Depto. 21		No ha lugar	2204	3185— 11	Ivovich, Esteban; Lo Curro St. 12 Via Verde		12.689.—	3520	794— 37	Muñoz Tolosa, Ricardo; Isabel la Católi-ca 5549		27.904.—
Figueroa Echaz-Vidal, Fernando; Av. Américo Vespuccio N.º 800, Depto. 22		No ha lugar	3295	699— 5	Jaime E. Jack; Azucenas 67		77.090.—	2247	1169— 13	Navarrete Guajardo, Hernán; Fuenza-lida 1760		17.388.—
Figueroa Echaz-Vidal, Fernando; Av. Américo Vespuccio N.º 800, Depto. 12		No ha lugar	3612	431— 14	Jara Muñoz, Juan; El Matico 3899		27.092.—	3555	293— 10	Nicolet Baur, Reinaldo Sus.; Calle Luz N.º 2937		115.524.—
Figueroa Velasco, Patricio y otra; El Matico 3939		87.780.—	2198	4043— 3	Jelvez Salas, María Margarita; Lo Bar-nechea 685		10.380.—	3278	722— 5	Nieto Prieto, Jaime; Medinaelli 1059		50.972.—
			2305	4041— 10	Jiménez Ibarra, Raquel; Lo Barnechea 254		No ha lugar	2913	981— 18	Noulibos Romero, Pedro; El Arcángel N.º 5046		48.791.—
			3252	576— 26	Jorquera Zeneno, Osvaldo; San Pascual St. 18 Mz. O.		9.544.—	2205	4065— 7	Núñez Núñez, José; Lo Barnechea N.º 468		9.696.—
			1918	414— 7	Julian Stahl, Eduardo; Santa Adriana 1228		26.034.—	3339	2880— 1	Núñez Núñez, José, Suc.; Las Lomas 340		24.564.—

Folio N°	Rel N°	PROPIETARIO	UBICACION	Avalúo Fijado con 38% E*
2720	404-34	Ofiate Rozas, Juan; Isabel la Católica N° 3740		57.825.—
2196	3585-15	Opazo Morgado, Gustavo; Parcela 11, La Dehesa		45.540.—
3394	301-17	Orlandini Panighetti, Natalio; La Pastora 162		75.416.—
3270	550-35	Orrego Barros, Alvaro; Luis Zegers N° 344		29.808.—
3478	1383-7	Ortúzar Larrain, María Gloria; Jerónimo de Molina 5123	No ha lugar	
2867	753-6	Osorio de Lozano García, Adela; Sucesión; Alonso de Córdova s/n		14.661.—
3184	578-19	Ossandón E., Hernán; Nibaldo Correa N° 750		57.106.—
1465	2430-12	Osterieg Kind, Ricardo; Camino San Damián 134		87.184.—
2536	583-39	Ovalle Erix, Marta; Agustín del Castillo 2888		49.040.—
3429	1223-5	Ovanded Arenas, Eliana; Luis Carrera N° 1743		34.238.—
3664	3620-2	Padros Bigas, Antonio; Parcelas Plazoleta de Estacionamiento		11.054.—
2058	302-34	Paiva Casali, Raúl; Martín de Zamora 3964		65.409.—
1335	215-4	Palmer de Gibbons, Edith; Enrique Foster 71		38.698.—
3453	2610-6	Palumbo M., Anelio; Camino Oñal, Sitio 11	No ha lugar	
3279	726-11	Pastor Richard, Mariano; Manquehue N° 1071		29.375.—
3339	2830-1	Pastorelli Rogeri, Juan; Camino La Disputada, Sitio 14		96.600.—
3351	704-52	Pattillo Bergen, Juan; Martín Alonso Pinzón 5000		79.902.—
3378	277-17	Peña y Lillo Niño de Zepeda, Gonzalo; Helvecia 250		24.840.—
3393	279-5	Peña y Lillo Niño de Zepeda, Gonzalo; Helvecia 251		55.200.—
2170	4077-1	Pérez Aviles, Luis; Garrido 85 Barnechea		15.395.—
3423	583-24	Pérez Cotapos García, Hernán; Agustín del Castillo 2578		44.160.—
3506	423-7	Pérez Parrao, Carlos; Lo Salda N° 4280		48.300.—
3337	279-10	Pfannkuch Lehnert, María; Vitacura N° 2825		47.306.—
2181	1001-39	Philippi Izquierdo, Julio; Pedro Canesio, Sitio 8		24.426.—
2192	1001-38	Philippi Izquierdo, Julio; Pedro Canesio, Sitio 7		24.426.—
1228	527-1	Picó Cañas, Germán; Juan Bautista Pastene 2399		343.620.—
1948	2056-4	Picó Cañas, Sylvia; Los Gladiolos N° 10170		84.180.—
3577	1233-15	Pommes Lartigan, Pablo; Jacques Cazotte M. C. C. Sitio 76	No ha lugar	
2535	535-15	Portales Calvo, Josefina; Juan Agustín Alcalde 2485		26.798.—
2607	261-13	Puyo León, Emilio; Ebro 2831		17.865.—
2738	384-8	Raddatz Tbensperger, Santiago; Americo Vespucio Sur 1133		126.974.—
2289	85-4	Radio Dragicevic, José; Los Conquistadores 2139		79.905.—
3072	908-8	Radulovic Murgovic, Nicolás; Esteban del Orto 6539		39.765.—
3442	692-38	Ramelli, José M.; Tadeo Reyes N° 1034	No ha lugar	
2444	981-2	Ramírez Cabrera, Alicia; Arturo Ureia N° 1163		56.773.—
3309	529-10	Ramírez Ramírez, José Pascual; Espoz N° 2401, B		29.615.—
2796	321-28	Rappaport Ehrlich, Felwell; El Dante N° 4191		46.920.—
2023	483-18	Rast Bucher, Javier; Espoz 4367		129.284.—
2922	538-11	Rathje M., Harold; San Pascual 347		41.214.—
2875	520-15	Real Sánchez, Alfonso; Rosa O'Higgins N° 150		43.418.—
2324	788-2	Recart Schmidt, Lucia; Ingeniero Pedro Blanquero 5659		24.869.—
2371	921-11	Rencoret González, Mario; Av. Américo Vespucio Norte 1073	No ha lugar	
3472	576-11	Reyes Larrain, Octavio; Nibaldo Correa 725		52.821.—
2064	3180-6	Riedeman Moellinghoff, Mario; Del Camino del Cajón s/n		36.170.—
2927	953-2	Riegger Schultheiss, José; Cardenal Belarmino, Sitio 146		16.974.—
2928	953-1	Riegger Schultheiss, José; Cardenal Belarmino, Sitio 147		18.326.—
2161	1031-16	Rheinen, Otto; Luis Carrera 1687		22.106.—
3600	241-9	Rodríguez Barros, J. Miguel; Don Carlos 3171, Depto. A		26.052.—
2452	578-18	Rojas Hidalgo, José; Nibaldo Correa N° 688		10.113.—
3021	302-30	Rojas Mella, Olga; Alcántara 772		101.162.—
3275	546-24	Rojas Santibáñez, Pilar; Rosa O'Higgins N° 266		19.054.—
2964	2600-24	Romani de Christie, Raquel; Fray Pedro Subercaseaux s/n	No ha lugar	
3541	786-13	Rosen Brito, Ester; La Rábida 5787		17.750.—
2910	759-19	Royo y Cía.; Avenida Manquehue, Sitio N° 13-A		15.787.—
1990	378-11	Saavedra Lafoy, María; Madrigal N° 1115		17.512.—
3338	477-24	Sagredo Cermeño, Julio; Pedro de Villagra 2390		63.011.—
3441	753-10	Saitúa Gómez, Juan; Alonso de Córdova esquina de Rosario		30.167.—
2147	1363-25	Salas de Aldunate, Eliana; Francisco de Aguirre 5206	No ha lugar	
3057	1363-28	Salas de Aldunate, Eliana; Francisco de Aguirre 5280	No ha lugar	
3280	1363-27	Salas de Aldunate, Eliana; Francisco de Aguirre N° 5256	No ha lugar	
3441	1363-26	Salas de Aldunate, Eliana; Francisco de Aguirre N° 5238	No ha lugar	
3458	1363-24	Salas de Aldunate, Eliana; Francisco de Aguirre N° 5180	No ha lugar	
2484	619-9	Salas Golling, Fidel; Soria N° 628, esquina Albacete		107.019.—
2736	3025-16	Salas Osorio, Patricio; Población Lo Curro, Via Celeste s/n		13.455.—
3090	2113-17	Salas Puelma, Armando; Avenida Las Condes N° 8918	No ha lugar	
3205	699-29	Salas Waack, Eliana; Badajoz 52		36.342.—
3207	699-24	Salas Waack, Eliana; Badajoz 28		35.728.—
2912	711-10	Salas de Amanda, W.; Badajoz 27	No ha lugar	
2465	506-6	Salinas Vargas, Eugenio; San Pascual N° 107		42.693.—
2542	441-8	Salinero, San Martín, Agustín; Las Nipas N° 4269		43.324.—
2194	1185-5	Salman Mohor, Alfredo; Jacques Cazotte s/n		40.758.—
2911	711-34	Santa Cruz Cánepa, Luisa; Rosario 40	No ha lugar	
3626	215-16	Santander Herrera, Sebastián; Isidro Goyenechea N° 3507		61.073.—
2082	326-75	Sazie Herrera, Ernesto; Portofino 4340		19.381.—
2054	326-76	Sazie Herrera, Ernesto; Portofino 4342		19.331.—

Folio N°	Rel N°	PROPIETARIO	UBICACION	Avalúo Fijado con 38% E*
2735	378-2	Scott Battiscombe, Sheila; Cristóbal Colón N° 4133		27.797.—
3221	281-3	Schench Epple, Adela; El Bosque Norte N° 185		51.198.—
1906	340-16	Schmidt Henriquez, Sergio; Alicante N° 858		42.567.—
3289	698-8	Schnitzler Muller de Larios, Josefina; Flor de Azucena 49-57	No ha lugar	
2639	814-12	Schranz V., Carlota; Macarena 78		35.332.—
1950	302-1	Schwerler Gallardo, Alejandro; Presidente Errázuriz 3943		115.039.—
3578	698-20	Sepúlveda Miquelme, René; Apoquindo 5470		167.242.—
2709	481-14	Schell Chile S.A.; Petrolera; Eduardo Marquina; Aveñida Vitacura		122.116.—
3293	1255-13	Serani Mostaza, Nancy; Capri 5120	No ha lugar	
3342	419-4	Siefer Eiler, Eliana; Los Acantos 1111		23.156.—
2490	433-15	Simoneiti y Borgheresi; El Matlico 3828	No ha lugar	
1947	380-11	Smith Gutcher, Charles; Flandes 1115		147.929.—
2254	1243-12	Sociedad Constructora Indessa Ltda.; Dra. María Figueroa 2041	No ha lugar	
2457	536-22	Sociedad de Inversiones Agrícolas e Industriales S.A.; Del Inca esquina E. Lillo		119.915.—
2070	1178-5	Sociedad Inmobiliaria Italiana S.A.; Apoquindo Oriente s/n		81.084.—
1968	553-8	Sociedad Inmobiliaria Santa Rosa y Cia. Ltda.; Nueva Costanera s/n	No ha lugar	
3296	1189-16	Sociedad de Viviendas Económicas Ausonia Ltda.; Calle Nueva s/n		9.839.—
3568	1189-13	Sociedad de Viviendas Económicas Ausonia Ltda.; Calle Nueva s/n		5.975.—
3573	1189-3	Sociedad de Viviendas Económicas Ausonia Ltda.; Joaquín Cerda s/n		9.654.—
3574	1189-4	Sociedad de Viviendas Económicas Ausonia Ltda.; Joaquín Cerda s/n		6.431.—
3575	1189-9	Sociedad de Viviendas Económicas Ausonia Ltda.; Luis Pasteur s/n		12.403.—
3576	1189-15	Sociedad de Viviendas Económicas Ausonia Ltda.; Nueva s/n		7.576.—
3672	1189-14	Sociedad de Viviendas Económicas Ausonia Ltda.; Calle Nueva s/n		6.707.—
2797	559-13	Soto Riveros, Andrés; Nueva Costanera, manzana Ch. 2, sitio 146		22.770.—
3222	253-15	Soto Soto, Carlos Jorge; Hamlet 4297		55.037.—
2609	431-11	Soto Tapia, Antonio; El Matlico 3853		21.269.—
2881	524-12	Sotomayor Samith, Augusto; Jorge VI N° 128		27.207.—
2513	307-8	Souter Gallo, German; Presidente Riesco 3201	No ha lugar	
3451	2540-8	Steffen Klingfuss, Kurt; Camino de Algarrobo 8380		19.545.—
3490	722-17	Stegmaler Eimbeke, Alberto; Domingo Bondi 1160		69.275.—
2986	293-29	Streeter Zepeda, Héctor; Benjamín 2956		52.141.—
1966	322-12	Struthers Mundy, Ronald; Oviedo 708		34.537.—
3244	2890-6	Tagle de la Barra, Carlos; El Arrayán, sitio 52		6.210.—
2589	1223-15	Taub Gurmán, León; Vitacura 5503		27.655.—
1967	456-29	Teutsch Carl, Arnoldo; Flandes 1818		40.420.—
2539	3940-5	Tilly Kuehnweg, Hugo; Los Cóndores s/n		1.960.—
2534	443-17	Tomás Clar, Juan; Los Copihues 1246		70.590.—
3242	275-11	Toro García vda. de Trevisick, Delfina; Ebro 2744		22.912.—
2063	3520-2	Torreblanca Caviedes, Oscar; Camino Las Condes		10.764.—
3586	794-85	Torres Ahumada, María; Juan E. Montero 5340		8.032.—
1922	316-8	Torres Sierra, Miguel Ángel; Galicia 705		13.866.—
2059	3180-23	Troncoso Roa, Arturo; Camino del Cajón		571.—
2110	3180-39	Troncoso Roa, Arturo; Fundo El Arrayán, parcelas 40 y 41		909.—
3786	590-3	Trupp Wanner, Carlos; Colombia		20.314.—
3145	1223-10	Trupp Wanner, Carlos; Chapultepec N° 5520		28.152.—
2036	295-5	Turteltaub C., Samuel; Benjamín 2945		33.479.—
3166	1353-17	Ugarte Glacel, Nelly; Ascendio de Zavala 2363	No ha lugar	
2979	277-18	Ulloa Duncan, Carlos; Helvecia 262		38.527.—
3589	770-13	Urzúa Fabres, Jorge; Medinaceli 1357		48.328.—
2038	463-6	Urzúa Prado, Carlos; Los Abedules 3054	No ha lugar	
2040	463-9	Urzúa Prado, Carlos; Los Abedules 3064	No ha lugar	
2909	463-7	Urzúa Prado, Carlos; Los Abedules 3044	No ha lugar	
3368	73-14	Urzúa Prado, Carlos; Los Navegantes N° 1997		37.068.—
2789	562-6	Vacaro del Pedregal, Sergio; Jorge VI N° 389	No ha lugar	
3542	770-27	Valdés Puga, Enrique; Domingo Bondi N° 1384		27.407.—
3636	528-11	Valenzuela Verdugo, Joaquín; Espoz N° 2401-C		52.789.—
3565	1255-14	Varela Morgan, Raúl; Capri 5152	No ha lugar	
3034	532-28	Velásquez de Del Solar, María; Américo Vespucio Sur 406		96.835.—
3177	592-28	Vásquez Castillo, Fernando; Juan E. Montero 4934		41.581.—
3208	711-11	Vásquez Conus, Hernán; Badajoz 33	No ha lugar	
2279	927-18	Vergara Walker, Roberto; Pío XI s/n	No ha lugar	
2448	927-17	Vergara Walker, Roberto; Lo Salda s/n	No ha lugar	
3445	3185-9	Vial de Lem, Elsa; Via Verde, st. 10		12.641.—
2197	3525-4	Vidal Maraboli, Eliana; San Lucas s/n	E*	12.572.—
3452	2430-19	Vidal Vial de Moreau de la Meuse, Carmen; Camino de Asís s/n		34.528.—
3069	455-9	Villalobos Navarro, Mario; El Cohue 4143		26.328.—
3234	1353-6	Vivanco Cisternas, Enriqueta; Ascendio de Zavala 2183	No ha lugar	
2145	798-33	Vogelhaupt Schomaker, Carlos; Juan E. Montero 5916		45.243.—
2089	8060-1	Vogler Van Der Linden, Enrique; La Puntilla, St. 1		10.240.—
3327	2420-54	Vorwerk Arnolds, Adolfo; Camino Fray León 11437		74.072.—
2095	412-14	Wagner Ormazabal, Carlos; Santa Adriana 1271		58.277.—
2629	437-17	Williams Serrano, Santiago; El Coligüe 3742		19.299.—
2872	1091-1	Winzer Hense de Praetorius, Irma; Vitacura esquina Bartolomé Las Casas		112.674.—
2453	711-13	Wolff de Salas, Amanda; Badajoz 41	No ha lugar	
3409	421-8	Zanghellini Lohbaner, Enrique; Los Acantos 1509		26.722.—
3369	421-7	Zanghellini Lohbaner, Enrique; Los Acantos 1507		29.502.—
3386	421-9	Zanghellini Lohbaner, Enrique; Los Acantos 1511		31.249.—
3035	792-34	Zañartu Bernal, José; Juan E. Montero 5078		30.458.—
2470	532-32	Zañartu Bernal, Juan; Del Inca 4488		67.701.—
2699	1185-13	Zaror, Elias; Luis Carrera esquina Luis Pasteur	No ha lugar	
3363	315-9	Zelaya Emparanza, Héctor; Magdalena 239		40.785.—
2788	508-11	Zimmer Larroquette, Julieta; San Pascual 78	No ha lugar	
3272	850-41	Zuvic A., Danilo; Luis Zegers 336		28.856.—
2447	550-43	Zuñiga Ferret, Humberto; Luis Zegers 360		30.860.—

PROVINCIA DE SANTIAGO

COMUNA DE PROVIDENCIA

Folio N°	Rel N°	PROPIETARIO	UBICACION	Avalúo
2816	2237-10	Adriazola Espejo, Guillermo; Holanda 1335	Avda.	
2255	3238-15	Aguilar Tirano, Oscar; Roberto del Río 2175		
2119	2314-13	Ahumada Lemus, Leopoldo; Luis Barros Valdes 810		
1937	29-1	Ahumada Ramirez, Ana Rosa; Los Urbanas 37		No
2010	1620-29	Alessandrini Iturrriaga, Italo; Dario Uruiza 1570		
2673	2551-3	Allende Wood de Del Valle, Herminia; Azucenas 2961		
3058	4033-22	Alvarez Stiglich, Ives; Avda. Ricardo Lyon 2376		
2355	3530-42	Araneda Araneda, Elena; Mont Dor 2010		
3361	737-23	Arancibia Arancibia, Carmela; Los Leones 39 4		
3138	2633-12	Aravena de Oyander, Sila, Sucesión; Avda. Ricardo Lyon 1530		
3642	2320-13	Arellano de Avello, Filomena; Silvina Hurtado 1725		
2508	1225-5	Argentini de Martínez, Martina; Fidei Otazba 1969		
2243	2415-6	Aristia Aristia, Ana Luisa; Avda. Manuel Montt 961		No
2462	3343-8	Arrau Osorio, Luis; Hernando de Aguirre 2169		No
3598	517-24	Arrau Osorio, Luis; General del Canto 319		No
2623	525-57	Arredondo Masselli, Rebeca; Monseñor Félix Cabrera 62, Depto. A-2		No
1970	32-13	Arrieta de Undurraga, María; General Holley 2277		
3201	2320-30	Arrivillaga Llanos, Guillermo; Antonio Varas 884		
3060	3530-35	Arroyo de Eyzaguirre, Mercedes; Av. Ricardo Lyon 2253		
3411	2220-12	Asenjo Gómez, Alfonso; Avda. Antonio Varas 806		
2918	1225-34	Baeza Avalos, Florencia; Barros Errázuriz 192, Depto. 02		No
3497	537-161	Baeza Reyes, Jorge; Pío X 2422		
3172	1933-11	Banderas Cañas, Héctor; Av. Suecia 1169		
3331	3443-13	Barteau Fischer, Roberto; Luis Thayer Ojeda 2228		
3286	316-5	Belloni vda. de Pumpin, Teresa; Almirante Pastene 222		
2651	2528-52	Bertens Pinaud, Máximo; Los Estanques 2022, Depto. 1		
2817	2150-8	Berndt Rosenthal, Esteban; Amapolas 1381		
3406	518-80	Besoin Boza, Oscar; General del Canto 94		
3153	1334-9	Bey Holz, Max; General Artigas 649		No
2309	3250-21	Biggs Fabres, Juan; República de Cuba 2264		
2475	3237-6	Bindhoff vda. de Sigrem, Cora; Avda. Francisco Bilbao 2469		
3009	1620-16	Bisquert Cea, José Luis; Avda. Antonio Varas 454		
2065	135-6	Brown de Carbo, María Teresa; Bucarest 153-177		
3653	1347-10	Bucher Jensen, Rolf; Hipólito Irigoyen 772		
3282	1033-33	Bustamante Pérez, Leonidas; Av. Suecia 567-A		
1958	30-36	Bustamante Valdés de Paguey, Leonor; Av. Andrés Bello 2155		
2615	2628-68	Caballero Delpino, Sergio; Austria 2066		
1929	2104-9	Cabello Brannott, Olga; Canadá 201, Depto 21		No
3171	3528-11	Cabello R., Raquel; Daniel Martínez 2031		
2463	21-36	Caceres Ramirez, Ernesto; Avda. Providencia 1614, Depto. 30-A		\$
2439	3538-27	Calm Spitzer, Eric; Holanda 2278		
3380	1225-25	Calza de Klemm, Blanca; Avda. Barros Errázuriz 1942		
2827	1645-2	Camello Di-Biase, Vicente; Carlos Antúnez 2817		
3562	541-21	Cammas Montes, Waldo; Luis Thayer Ojeda 95		No
2400	2233-13	Campos Tagle, Mercedes; El Vergel 2236		
2698	928-6	Campos Valenzuela, Denominia; Diego de Velásquez 2105		
3051	3928-37	Campos Márquez, Juan; Pedro de Valdivia 2274		
2282	3437-32	Cámpa Sarrocchi, Duilio; Bustos 2444		
1919	2309-9	Cárdenas Espinoza, Rogelio; Ministro Carvajal 26		
2450	3543-15	Caridi vda. de Calvo, Ester; Guillermo Acuña 2620		
2486	21-59	Carrasco Alvarado, Saturnino; Providencia 1622, local 18		No
2606	21-46	Carrasco Alvarado, Saturnino; Providencia 1622, local 5		
3032	1918-7	Casasbellas Fernández, Fernando; Av. Elodoro Yáñez 1445		
2649	625-6	Casanova Vicuña, Juan; Av. Providencia 1955-63		
3013	26-6	Casanueva del C., Manuel; Orrego Luco 47		
2212	3151-20	Casassus Centore, Mario; Los Pensamientos 2127		
3317	1033-20	Castañeda Arellano, Francisco; Avda. Suecia 403		
3370	1033-34	Castro García-Huidobro, Leopoldo; Av. Suecia 573		
3687	518-3	Castro López, Alberto; Providencia 1437		No
3398	317-14	Castro Montt, Eduardo; Pérez Valenzuela 310		
3636	543-33	Ceppi de Vidor, Adela María; Avda. Hernando de Aguirre 183		
3418	518-79	Cerda Augier vda. de Aubert, Ada; General del Canto 74		
3417	518-85	Cereghino Molinelli, Enrique; General del Canto 182		
2699	1933-29	Cifuentes Latham, Benjamin; Vicuña Cifuentes 2268		
2166	2613-4	Civít vda. de Mesa, Teresa y Otros; Carlos Justiniano 1161		
2339	3230-24	Concha de la Fuente, Luis A.; Rodó 1276		
1954	2105-46	Concha Garcés, Olivia; Cañada 252		
1955	2105-47	Concha Garcés, Olivia; Cañada 284		
2688	1933-24	Construcciones Industrias y Rentas Magull S. A.; Avenida Lyon 1188		

FALLO Nº	ROL Nº	PROPIETARIO	UBICACION	Avalúo Fijado con 38% Eº	FALLO Nº	ROL Nº	PROPIETARIO	UBICACION	Avalúo Fijado con 38% Eº	FALLO Nº	ROL Nº	PROPIETARIO	UBICACION	Avalúo Fijado con 38% Eº
1225-28		Contreras Astorga, Sucesión; Barros Errázuriz 1962		11.785.—	3263	2733-13	Herranz Mendosa, Augusto; Av. Lyon 1628		No ha lugar	2406	8237-4	Musallén Andonía Saba; Bilbao N.º 2437		68.192.—
1225-32		Contreras Castriello, Nicolás Sucesión; Barros Errázuriz 1978		32.636.—	3597	2320-6	Horvitz Vázquez, Eliana; Silvina Hurtado 1607		51.655.—	2359	933-2	Navarrete Senn, Víctor; Coyancura N.º 2241		No ha lugar
1225-31		Contreras Castriello, Nicolás Sucesión; Barros Errázuriz 1972		27.944.—	3147	3528-83	Hourtou Poisson, Juan; Almirante Byrd 2062		55.007.—	3020	2333-15	Negri de Garrido, Isolina; Las Violetas N.º 2228		25.758.—
43-26		Correa Baeza, José Antonio; Luis Thayer Ojeda 021		59.406.—	3533	737-28	Hufe Bischoff, Osvaldo; Lota 2474		37.122.—	2206	3344-20	Novoa Vázquez, María; Guillermo Edwards N.º 2706		33.992.—
1641-24		Correa Castillo, Humberto; Roberto del Río 1028		30.825.—	2449	1446-13	Huidobro de Biggs, Inés C.; Av. Carlos Antúnez 2844		27.934.—	2419	525-9	Núñez Núñez, José; Avenida Providencia N.º 1093		185.322.—
2025-48		Covarrubias Bernal, Alvaro; Los Estanques 1964		No ha lugar	2012	1918-43	Hurtado vda. de Astaburuaga, Irene; Valenzuela Castillo 1380		34.514.—	2412	1614-15	Ocampo Gómez, Jesús; José Tomás Rider 910		18.536.—
2212-17		Cox Lira, Luis; Román Díaz 714		25.331.—	2111	1828-32	Hurtado Olea, Alfredo; Av. Pedro de Valdivia 844		65.647.—	3234	3530-23	Orrego Lagos, María E.; Avenida Ricardo Lyon 2199		No ha lugar
3525-5		Cristi Anríquez, Renato; Bustos 1941		30.515.—	2229	1537-33	Illanes Adaro, Raúl; Av. Holanda 931		43.169.—	3098	3530-17	Ortiz de Cruzat, Carmen; Nueva Montt Dor N.º 6		No ha lugar
1635-14		Chehelintzky Gaysinsky, León; Ezequías Aliende		60.505.—	2316	1537-38	Iruñi Galleguillos, Francisco Alejandro; Avda. General José Artigas 898		59.519.—	3164	3530-18	Ortiz de Cruzat, Carmen; Nueva Montt Dor N.º 7		19.968.—
1535-11		Chuaqui Kettlun, Basim; Avenida General Artigas N.º 927		287.840.—	3136	525-42	Infante H., Eugenio; Félix Cabrera 14, Depto. 31		No ha lugar	2245	2618-5	Ossa Ruiz, Gabriela; Avenida Manuel Montt N.º 993		28.652.—
1620-23		Dávila Armstrong, Julio; Avenida Antonio Varas N.º 536, Depto. C		16.375.—	2716	525-43	Infante Humeres, Javier; Félix Cabrera 14, Depto. 32		No ha lugar	3052	4128-2	Oteiza Flores, Fidel; Diego de Almagro N.º 2015		No ha lugar
625-23		De Caso Cárcaba, Armando; Monseñor Félix Cabrera N.º 59		73.484.—	3354	541-6	Inmobiliaria Providencia S. A.; Av. Providencia 2517, local 23		46.110.—	3165	4128-4	Oteiza Flores, Fidel; Diego de Almagro N.º 2027		No ha lugar
1043-53		Delano vda. de Sierra, Raquel; Avenida Luis Thayer Ojeda 472		39.046.—	3603	3925-17	Inmobiliaria Santo Domingo Ltda. Sociedad; Av. Pedro de Valdivia 2111		63.787.—	3364	1347-4	Oteiza Flores, Augusto; Tobalaba 833		29.255.—
1043-54		Delano vda. de Sierra, Raquel; Avenida Luis Thayer Ojeda N.º 508		45.579.—	3173	3535-29	Iovich Katulich, Flomina; Tranquila 2308		44.625.—	3610	4128-5	Oteiza Flores, Fidel; Diego de Almagro N.º 2035		No ha lugar
2528-15		Dellie Heussner, María E. Von; Las Violetas 2055		45.594.—	3365	1623-23	Jarpa Muñoz, Inés; Darío Urzúa 1872		No ha lugar	3625	2123-3	Otto Müller, Julio; Federico Froebel N.º 1775		32.063.—
3237-5		Del Pozo Luque, Guillermo; Avenida Francisco Bilbao N.º 2447		74.255.—	2761	935-9	Jeffanovic Petrinovic, Xenia; Coronel 2379		45.339.—	2351	3525-4	Ovalle Sepúlveda, Jorge; Bustos 1935; Federico Froebel 1861		39.113.—
1030-8		Del Solar Peró, Ignacio; Avenida Ricardo Lyon N.º 423		32.772.—	3151	3228-29	Jiménez Moraga, Sergio; Rodó 1989		22.439.—	3313	2123-8	Pacheco del Campo de Cruz, Leonor; Federico Froebel 1861		30.969.—
534-51		Deneken vda. de Markoff, Violeta; Providencia 2315, Depto. 601		No ha lugar	3106	1034-18	Jory Symays, Jaqueline y otros; Av. Suecia 452		66.453.—	2242	2314-9	Pacheco Talavera, Fernando; Avenida Manuel Montt N.º 871-873		36.432.—
1633-17		Dey Files, Rosa; Avenida Suecia 1257		19.160.—	3315	1033-24	Jungk Stahl, Mauricio; Avenida Suecia N.º 461		13.764.—	2610	1520-1	Palma Azócar, Graciela; Avenida Antonio Varas 380		62.666.—
1620-32		Díaz Lavareta de Briño, Elena; Darío Urzúa 1600		41.897.—	3139	3928-9	Kambid de la F., Isabel; Ernesto Muzard 2047		57.843.—	3469	1520-3	Palma Azócar, Graciela; Galvarino Gallardo 1820		44.023.—
1334-20		Diericks vda. de Harms, Elsa; Traiguén 2374		No ha lugar	3097	1934-12	Karass, Oscar; Maitenes 2340		24.661.—	2619	1325-14	Pardo Arancibia, Adolfo; Europa 1914		31.441.—
4328-7		Díez García, Juan Luis; Suiza 2057		66.297.—	3285	1820-16	Kausel Schneider, Teodoro; Elidoro Yáñez 1618		53.083.—	3534	1445-13	Parker Greenfield, Alfredo; Avenida El Bosque 640		64.965.—
30-10		Domic Bezic, Antón; A. de Fuenzalida N.º 17, Depto. 41		32.931.—	2201	3250-34	Kishinevsky Rosental, Bernardo; Diego de Almagro 2926		61.076.—	3561	1445-14	Parker Greenfield, Alfredo; Carlos Antúnez N.º 2812		No ha lugar
2105-14		Donoso Bascuñán, Baltasar; Canadá 202		No ha lugar	1981	2635-6	Koenig Koenig, Felish; General Artigas 1583		89.980.—	3019	1533-62	Peni Dissett, Elena; Elidoro Yáñez N.º 2244		57.816.—
4030-7		Doren Montauban, Inés; Avenida Lyon 2347		53.870.—	3535	1447-8	Kuhenthal Wegeler, Julio; Orquídeas N.º 973		27.458.—	2442	3151-38	Peralta Gómez, Manuel; Avenida Francisco Bilbao N.º 3028		46.120.—
517-22		Droguett Rojas, Jorge M.; General del Canto N.º 285		24.343.—	2102	2128-34	Labán Japaz, Miguel; Pedro de Valdivia 1032		No ha lugar	3524	2528-62	Peralta Guajardo, Nelly; Los Estanques N.º 2040, Depto. 11		24.698.—
2633-17		Eblen Smeja, Clemente; Pucuro 2250		178.671.—	3264	525-35	Labourette G., Bernardo; Marchant Pereira N.º 68		40.434.—	2751	2528-60	Peralta Guajardo, Nelly; Los Estanques N.º 2040, Depto. 9		25.254.—
2633-16		Eblen Smeja, Augusto; Avenida Pucuro 2250		101.482.—	2240	2414-10	La Rocca Vitello, José; Alberto Decombe N.º 1154		27.426.—	3312	320-1	Pereira Iñiguez de C., Carolina; General Calderón N.º 23		18.936.—
2105-45		Echegoyen Muñoz, Octavio; Canadá 246		No ha lugar	2754	3528-2	Larraz Colapos, Luis; Bustos 2057		No ha lugar	3556	3230-32	Pérez Peralta, José R.; Bustos N.º 2170		25.177.—
1344-11		Elder Madden, Jorge; Avenida El Bosque N.º 567		78.678.—	2859	2644-7	Larraz Errázuriz, Hernán; Presidente Alfaro 1413		158.420.—	1980	530-68	Peterman Fresard, Edmundo; Avenida Ricardo Lyon 103		67.167.—
1625-20		Errázuriz Hurtado, Hernán; Sucesión; Darío Urzúa 1988		138.428.—	2445	3437-15	Larraz Ríos, Hernán; Holanda 2159, casa J		16.312.—	2441	744-12	Petersen Medina, Carlos Sucesión; Avenida El Bosque N.º 23		35.034.—
3437-24		Escala Barros, Enrique; General José Artigas N.º 2088		43.971.—	2919	21-58	Larraz Ríos Hernán, Providencia 1622, Local 16		No ha lugar	2871	3241-60	Pieri Aleite, Violeta; Roberto del Río N.º 2056		34.569.—
4313-12		Esquenazi, José Jaime; Avenida Manuel Montt N.º 1955		80.166.—	3190	2128-33	Lehmann Weil, Julian; Avenida Pedro de Valdivia N.º 998		No ha lugar	2560	2233-16	Pinto Durán, Hugo; El Vergel N.º 2270		No ha lugar
3528-17		Eterovic Dobronic, Antonio; Mont D'Or 1989		27.770.—	2626	928-4	León León, Víctor E.; Diego de Velásquez N.º 2081		No ha lugar	2356	1225-24	Plaza Zúñiga, Miguel; Marchant Pereira N.º 224		12.501.—
3528-80		Etcheverry Ortous, Marcelo; Almirante Byrd N.º 2010		No ha lugar.	1952	1914-39	León Palma, Jorge; Valenzuela Castillo N.º 1184		16.415.—	2399	1928-13	Poudensan Andrews, René; Ricardo Lyon N.º 1085		54.861.—
3435-13		Fernández Lopehandia, Laura; Avenida Suecia N.º 2086		37.848.—	2214	3638-21	Letelier Rocca, Carlos; Alejandro Valdés Riesco 2522		27.462.—	2045	2203-17	Prunes R., Luis; Avenida Condell 378		54.629.—
1735-15		Fernández Provoste, Mario; Alberto Nenckel N.º 2332		39.021.—	3148	1033-43	Levy Van Ewey, María Luisa; Avenida Suecia 717-733		47.587.—	3289	2120-5	Prunés, Luis; Froebel 1609		39.178.—
1325-2		Fernández Vicuña, Roberto; Barros Errázuriz N.º 1949-51		63.328.—	2925	1918-40	Lillo Braniff viuda de Benavides, Rebecca; Avenida Manuel Montt 704		No ha lugar	2693	3940-5	Radmilovic Lusic, Antonio; El Quisco 2425		42.694.—
525-40		Figueroa Echaz-Vidal, Fernando; Monseñor Félix Cabrera 14, Depto. 22		No ha lugar.	2333	3638-6	Lillo Espinoza, Ramón; Guillermo Acuña N.º 2545		No ha lugar	2697	1935-3	Rafalowski Szeps, Julio; Elidoro Yáñez 2377		61.354.—
525-45		Figueroa Echaz-Vidal, Fernando; Monseñor Félix Cabrera 14, Depto. 41		No ha lugar.	1962	2203-13	Long Alessandri, Sara, y otras; María L. Santander 0410		37.317.—	1956	2203-8	Ramos de Balmaceda, Esther; Avenida Salvador 443		44.850.—
43-8		Fischer Posmantier, Roberto; Luis Thayer Ojeda N.º 059, interior		53.710.—	2191	2415-5	Lopetegui Soto, Juana; Avenida Manuel Montt 931		No ha lugar	2293	3244-11	Rathgeb Dunner, Leopoldo; Avenida El Bosque 1821		No ha lugar
3237-18		Fraballe Iogna, José; Avenida General José Artigas N.º 2042		55.581.—	3434	1225-38	Lorca de De la Maza, Blanca; Barros Errázuriz 1992, Depto. 23		No ha lugar	3599	2120-21	Rau Bravo, Luis; Valenzuela Castillo 1578		35.093.—
4128-8		Gachelin Wilhej, Catalina; Diego de Almagro 2057		26.365.—	2715	528-81	Loyola Fernández, Armando; Diego de Velásquez 2090		No ha lugar	2047	2214-32	Ravanal Hidalgo, Manuel; General Córdova 1194		24.401.—
1225-53		Galeo Gómez, Inés; Barros Errázuriz N.º 1992, Depto. 03		No ha lugar.	3687	1820-1	Luquer Felperin, Simón; Darío Urzúa N.º 1479		45.929.—	3540	1343-16	Rawson Mac Kay, Viola; Luis Thayer Ojeda 730		18.162.—
1225-54		Gálvez Figari, Stella; Barros Errázuriz N.º 1992, Depto. 64		No ha lugar.	2244	2409-10	Luria Vitale, Elena; Román Díaz 731		18.170.—	2332	2214-37	Reidel Wannex, Frida Hilda; General Córdova 1246		54.932.—
2251-1		Gálvez de Gálvez, Paulina; Tomás Guevara 2945		33.054.—	3412	2325-23	Lyon Iñiguez, Eugenio; Pedro de Valdivia 1279		No ha lugar	3224	3528-98	Reischneider Jakobi, Ricardo; A. Muzard 2048		No ha lugar
2104-2		Garcés Guzmán, Hernán; Quebec 497		No ha lugar.	2864	737-21	Mackenzie, Margarita, M. V. de; Los Leones 364		131.637.—	3042	2212-4	Renz Wenger, Wilhelm; Miguel Claro 723		42.467.—
1045-18		García Huidobro Domínguez, Fernando; El Bosque 256		69.515.—	2661	2151-35	Mackenzie, Harris Edwin; Tomás Guevara N.º 2954		46.892.—	3667	137-2	Reyes Cerda, Eduardo; Avda. Nueva Los Leones 085		102.237.—
2203-14		García Huidobro Vial, Eugenio; M. L. Santander 0420		42.209.—	1933	1620-9	Mandiola Castillo, Pedro; Galvarino Gallardo 1835		44.847.—	2727	3151-33	Reyes Romo, María Clotilde; Avenida Francisco Bilbao 3000		39.330.—
518-81		García de Leighton, Olga; General del Canto 102		48.529.—	2481	27-5	Mandujano, Sucesión; Pedro de Valdivia N.º 065		No ha lugar	3036	3230-2	Riumallo Plá, Juan; Avenida Francisco Bilbao 2157		74.361.—
2644-2		Gebert de Witt, Irmgard; La Brabanzone 2725		50.845.—	2863	3051-17	Manetti Masetti, América; Los Diamelos N.º 2976		84.681.—	2296	2414-14	Rivas Ortega, Juan; Alberto Decombe 1226		No ha lugar
2235-5		Gerhard Warner, Harold; Vicuña Cifuentes 2383		No ha lugar.	3525	743-5	Manns Berkhoff, Eduardo; Avda. Hernando de Aguirre 333		83.759.—	2873	2643-22	Rivera Acevedo, Mario; Avenida Pucuro 2688		41.739.—
2214-2		Geyer Castillo de Díaz, Teresa de, e hijos; Valenzuela Castillo 1121		9.692.—	3360	541-16	Manterola Gillet, Fernando; Av. Providencia 2541		158.337.—	2570	3528-9	Rivera Urquiza, María; Daniel Martner 2019		14.529.—
3535-30		Glavic Kalafatovic, Francisca Fanny; Tranquilla 2312		31.861.—	3496	2650-26	Mardones Ferrada, Fernando; República de Cuba 1600		78.038.—	3628	1323-1	Robert Robert, Andrés; Barros Errázuriz 1905		52.550.—
3344-24		Godoy Leyton, María; Guillermo Edwards 2748		49.244.—	2008	1225-49	Mardones vda. de Aguirre, Josefina; Barros Errázuriz 1992, Depto. 52		No ha lugar	3604	518-93	Recart Garland, María Teresa; General del Canto 292		28.497.—
1033-84		Goldenbercy de Singer, Dorotea; Concordia 2240		38.295.—	2440	3051-14	Mardones Vigmes, Sergio; Los Diamelos N.º 2958		No ha lugar	3372	2220-2	Rocco Pozzi, Hernán; Valenzuela Castillo 1557		37.566.—
2635-8		Gómez Arroyo, Antonio; Avenida General Artigas N.º 1587		No ha lugar.	2277	3247-3	Marín de Larraz, María; Av. Francisco Bilbao 2877		39.318.—	2390	518-55	Rodríguez González, Sergio; Avenida Antonio Varas 173		64.584.—
525-56		Gómez Correa, Josefina; Monseñor Félix Cabrera N.º 62, Depto. B		26.562.—	2663	3228-24	Marín Rojas, Lucía; Rodó 1927		34.599.—	2803	2225-36	Rodríguez Palacios, Hernán; Biarritz 1834		No ha lugar
2415-2		Gómez Herrera, José Francisco; Keller 1247		9.367.—	3549	1447-5	Martínez G., Liliana y Virginia Novoa de Bertrand; Copihues 2881		12.537.—	3191	3535-19	Rojas Luckie, Carlos; Tranquila 2348-A		17.333.—
1225-80		González Bartolomé; Barros Errázuriz 1992, Depto. 53		No ha lugar.	1953	2212-7	Martner v. de M u f o z, Aurelio; Av. Miguel Claro 809		21.829.—	3104	3530-24	Rojas Valdés, Orlando; Ricardo Lyon 2149		38.794.—
2638-26		González Caro, Gregorio; Holanda 1642		22.458.—	3654	744-30	Matetich Fernández, Jorge; Hernando de Aguirre 414		62.928.—	2097	935-7	Roschmann Von Ammon, Emilio; Coronel 2367		No ha lugar
2314-24		González Laiseca, Roberto; Keller 1248		12.568.—	1924	1225-16	Matulle Fortuño, Juan; Pedro de Valdivia 339, L. 4		35.144.—	2708	2283-11	Ros Ossa, Gustavo; Ricardo Lyon 1262		224.158.—
2409-15		González Martínez, Vesubio; Román Díaz 849		25.064.—	2443	3637-20	Mebus Brezansky, Rodolfo; General Artigas N.º 2258		49.528.—	2031	35-71	Rubio vda. de Correa, Marina; General Holley 2373-75		25.331.—
1520-11		González Nolle, Higinio; Galvarino Gallardo 1628		No ha lugar	2050	2214-15	Meneses Madrid, Humberto; Valenzuela Castillo N.º 1261		42.472.—	2292	3939-3	Rumié Mondaca, Carlos; Montalbán 2430		49.957.—
1914-12		Gorodischer P., Nathan; Manuel Montt 683-85		No ha lugar	2066	1445-11	Meyer Luther, Juan; El Bosque 556		49.782.—	3204	1033-35	Salamanca Mora, Luis; Suecia 601		16.621.—
3151-31		Guendelman Kvitka, Abraham; Av. Francisco Bilbao 2988		64.424.—	2885	2237-19	Meyer Samuel, Gerardo; Llewellyn Jones N.º 1228		55.137.—	3107	2228-6	Salazar Olave, Luis; Mar del Plata 2111		89.556.—
2353-3		Guillén de Lange, María Teresa; Las Petunías 1829		21.012.—	3426	2638-16	Miranda Díaz, Rebecca; Holanda 1494		27.542.—	2241	2409-26	Sanhueza Fuenzalida, Jorge; Joel Rodríguez 992		29.747.—
1913-37		Guiraldes Massado, Carlos; Av. Manuel Montt 674		No ha lugar	3405	3530-30	Montalva Martínez, Mercedes vda. de Bañados; Ricardo Lyon N.º 2225		25.988.—	2562	523-30	Santander Moreno, Mercedes; Pedro de Valdivia 115		19.843.—
744-28		Hallall Yates, Harold; Hernando de Aguirre 394		34.762.—	2760	4328-21	Montañari Randi, Luis; Los Gladiolos N.º 2956		31.975.—	3532	537-73	Santelices Loyola, José M.; Providencia 2457		

FALLO N°	ROL N°	PROPIETARIO	UBICACION	Avalúo Fijado con 35% E°
2413-	2613-	3	Silva de Mandiola, Ana; Carlos Justini- niano 1149	40.714.—
3008	1620-	20	Silva Muñoz, Raúl; Antonio Varas 514	54.278.—
2707	1933-	14	Simpfendorfer Schmiéter, Sigifredo;	
			Suecia 1221	29.681.—
2067	1534-	5	Simpson Guerrero, Ricardo; Nogales N.º 723	63.125.—
2921	1225-	51	Simunovic Mercado, Nevenka; Barros Erázuriz 1992, Depto. 61	No ha lugar
1912	1838-	42	Sinay Sestopal, Gil; Elodoro Yáñez 2170, Depto. 11	No ha lugar
1979	3230-	4	Sucessión Patricio Smart; Fco. Bilbao 2185	47.113.—
2713	3235-	3	Smith Butcher Charles; Fco. Bilbao 2307	No ha lugar
2376	2151-	30	Smith Butcher Charles; Tomás Gueva- ra 2946	42.699.—
2053	2104-	18	Sociedad Constructora Canada Ltda.; Canada 201, Depto. 41	35.756.—
1909	28-	82	Sociedad Constructora Edificio Provi- dencia Ltda. Providencia 2102-2124	No ha lugar
1531	2325-	3	Somavia, Alfonso; Biarritz 1929	43.282.—
1989	633-	5	Sociedad Emilio Saleg e Hijo; Suecia 155-A	34.958.—
3668	1245-	4	Soto Guzmán, Jorge; Las Camelias 2871	37.362.—
3017	2214-	4	Soto Ibáñez, Rosenda; Valenzuela Cas- tello 1137	9.479.—
3140	3933-	31	Soto Marín, Roger; Luis Videla Herre- ra 2322	No ha lugar
3521	1520-	5	Splink Weinthal, Juan; Galvarino Ga- llardo 1566	62.362.—
1907	530-	106	Stamma Bana, Valentina; Guardia Vieja 62	No ha lugar
3414	3924-	6	Stemann vda. de Fernández, Alicia; Normandia 1848	23.281.—
2620	2528-	18	Suñer Morgades, Buenaventura; Las Violetas 2087	47.974.—
2885	744-	18	Talbot Ward, Alberto; El Bosque 149	49.857.—
2532	2225-	2	Thayer Rosenberg, Angelina; Mar del Plata 1905	42.076.—
3043	1914-	10	Thieroldt Herrmann, Juan; Manuel Montt 649	211.924.—
2884	541-	29	Tobler Naef, Herman; Sucesión; Holan- da N.º 116	143.360.—
3046	2105-	1	Toledo de Meyer, Berta; Quevec 575	25.618.—
3570	744-	37	Treves Luria, Linda; Lota 2730	No ha lugar
3416	517-	30	Troncoso Ovalle, Raúl; General del Canto 431	No ha lugar
1920	1914-	25	Trujillo Pérez, Raúl; Miguel Claro 540	49.926.—
3669	43-	30	Tuane Escaff, Hernán; Luis Thayer Ojeda N.º 0177	67.214.—
2159	2233-	3	Ulrich Oswald, Auguste; Vicuña Ci- fuentes 2253	33.965.—
2219	3538-	38	Undurraga Montt, Lorenzo; Guillermo Acuña 2580	38.419.—
3650	1344-	16	Ureta Varas, Carlos; Hernando de Aguirre 678	29.263.—
2049	2105-	8	Uribe de Escudero, Elisa; Salvador 377	22.292.—
3048	2203-	11	Uribe Morales, Elisa; Condell 362	36.544.—
2000	1820-	30	Urrutia viuda de Malbrán, Victoria; Da- rio Urrutia 1580	64.021.—
2451	744-	6	Urrutia Respalda, Ida Isabel; Canelos N.º 2731	28.467.—
2488	1225-	52	Valdés Contreras, Oscar; Barros Errá- zuriz N.º 1992, Depto. 61	No ha lugar
2215	1044-	5	Valdés Freire, Amelia; Lota 2767	38.313.—
3282	2233-	14	Valenzuela Alvarez, Sergio; El Vergel N.º 2246	No ha lugar
1949	2214-	29	Valenzuela viuda de Fuenzalida, Olga; Luis Barros Valdés 1136	40.884.—
3174	3935-	29	Vallejos Freire, Germán; Luis Videla Herrera 2336	26.544.—
3069	1235-	6	Vargas Correa, Inés; Josué Smith 496	41.027.—
1974	535-	7	Vargas Salazar, Roberto; General Ar- tigas N.º 133	55.437.—
2075	35-	166	Vargas Salazar, Roberto; General Ar- tigas N.º 082	82.227.—
2115	85-	165	Vargas Salazar, Roberto; General Ar- tigas N.º 020	No ha lugar
2252	3230-	23	Vélez de Jarpa, María; Rodó 1964	26.104.—
2068	2251-	17	Verdugo Dubié, Jorge; Tobalaba 1569	38.129.—
2172	2414-	9	Verdugo viuda de Henríquez, Isabel; Luis Barros Valdés 828	No ha lugar
2602	1225-	40	Vergara de R., Silvia; Barros Errázuriz N.º 1992, Depto. 61	No ha lugar
2647	623-	65	Vergara Rivera, Ida; Marchant Perei- ra N.º 201	78.588.—
3425	2251-	32	Vial Correa, Gonzalo; El Vergel 2980	30.006.—
1939	628-	41	Vicencio Cousiño, Leonardo; Providen- cia 2083	125.283.—
3651	1044-	16	Vicencio Cousiño, Leonardo; Avda. El Boque 429	36.778.—
2027	2214-	8	Vigas Chaves, Regina; Valenzuela Casti- llo 1169	22.178.—
2103	632-	1	Villanueva Castro, Manuel; Las Pal- mas 2207	No ha lugar
2659	1520-	2	Viviani Contreras, Domingo; Av. An- nio Varas 690	41.011.—
2469	1325-	5	Ward Rodríguez, Samuel Sucesión; Bar- ros Errázuriz 1975	No ha lugar
3261	1434-	4	Westerwey Kuhl, Valeria; Nogales 673	No ha lugar
3016	1528-	52	Wilckens Riese, Ernesto A.; Génova 2940, D. 7	12.958.—
2046	2303-	18	Wilckens Wiebe, Federico; Condell 430	57.819.—
3365	1033-	65	Wilson Werner, Eugenia; Copcordia 2246	27.149.—
2892	1933-	23	Yrarrázaval de Tezanos Pinto y otra Pa- blo; Avda. R. Lyon 1150-60	137.756.—
3213	2223-	11	Yunge Gabler, Guillermo; Marchant Pe- reira 1105	46.785.—
2712	2333-	4	Zagal Anabalón, Laura; El Vergel 2263	No ha lugar
3012	1620-	17	Zañartu Bernaldes, José; Avda. Antonio Varas 470	43.350.—
3306	317-	8	Zegers Arizola, Agustín; Dr. Carlos Charlin 1475	60.060.—

HERNAN GUZMAN ARANGUIZ
Secretario Regional.

PROVINCIA DE SANTIAGO

COMUNA DE RENCA

FALLO N°	ROL N°	PROPIETARIO	UBICACION	Avalúo Fijado con 35% E°
3029	764-	1	Meneses Dávila, Carlos; Fundo Peralito	E° 547.447.—

COMUNA DE TIL-TIL

FALLO N°	ROL N°	PROPIETARIO	UBICACION	Avalúo Fijado con 35% E°
2039	75-	21	Trivelli Rocchi, Alfonso; Hacienda "Lla- nos de Rungue"	E° 124.579.—

COMUNA DE COLINA

FALLO N°	ROL N°	PROPIETARIO	UBICACION	Avalúo Fijado con 35% E°
212	164-	13	Azcárra Álvarez, Carlos; San Luis	E° 555.554.—

COMUNA DE LAMPA

FALLO N°	ROL N°	PROPIETARIO	UBICACION	Avalúo Fijado con 35% E°
1999	62-	2	Subercaseaux de Barros, Isabel; Higuera Santa Isabel	E° 360.666.—
3026	61-	1	Barros Ortúzar, Gonzalo; Higuera Santa Elena	119.406.—

HERNAN GUZMAN ARANGUIZ
Secretario Regional.NOTIFICACION DE FALLOS SOBRE RECLAMACIONES
DE AVALUOS DE BIENES RAICES DICTADOS POR LA

IV DIRECCION REGIONAL CENTRO

ADMINISTRACION VII ZONA

SANTIAGO SUR

COMUNA DE SANTIAGO (SUR)

FALLO N°	ROL N°	PROPIETARIO	UBICACION	Avalúo Fijado E°
00435	2792-	16	Bustamante Zamorano Berta, Emiliano Figueras 736	47.751.—
00436	3072-	2	Suc. Armando Camousset Torres, M. Tocornal 1309	10.764.—
00437	3142-	9	Araya Ulloa Inés, V. Manuel 1449	5.382.—
00438	3754-	17	Ibarra Muñoz Rosa, Suc. Los Algarro- bos 2231	6.883.—

COMUNA DE MAIPU

FALLO N°	ROL N°	PROPIETARIO	UBICACION	Avalúo Fijado E°
00439	531-	13	Infante Cerda Luis, Alessandri, Mx. B., Sitio 21	4.140.—
00440	840-	14	Rojas Araya Isabel, Cam. El Mirador Pc. 500	No ha lugar.
00441	102-	21	Pérez Canto R. Jorge, O'Higgins 18	No ha lugar.
00442	1045-	7	Meneses vda. de Baldrich Cristina y Ot. Chacra Los Pidenes	105.677.—
00443	2605-	9	Miranda Reyes Elena, Cam. a las Par- celas N.º 19	No ha lugar.
00444	2606-	18	González A. Alamiro, Camino a las Parcelas N.º 100	No ha lugar.
00445	2608-	17	Schoenfelder Kehle Lidwina y Ot., Fun- do Sta. Blanca	252.097.—
00446	2609-	2	González Armijo Alamiro, Parcela N.º 101	No ha lugar.
00447	2609-	3	González Armijo Alamiro, Parcela N.º 103	No ha lugar.
00448	2609-	5	Asengó Tapazón Manuel, Parcela N.º 105	No ha lugar.
00449	2610-	7	González Armijo Alamiro, Cam. Trans- versal 2 Pc. 48 B	No ha lugar.
00450	2612-	5	Solari Odón Ricardo, Cam. Lonquén Pc. 74	10.655.—
00451	2612-	8	Cisterna Fuentes Rosa Elvira, Cam. Lonquén Pc. 78	20.717.—
00452	2613-	9	Mendel Grinberg Alfredo, Sta. Ana de Chena Cam. Transversal 2	37.027.—

COMUNA DE PEÑAFLORES

FALLO N°	ROL N°	PROPIETARIO	UBICACION	Avalúo Fijado E°
00453	331-	20	González Jamett Eduardo, Del Trévol Pc. 127	No ha lugar.
00454	—	6	Ugarte Toro Mario, Salvador Silva 2203	No ha lugar.
00455	301-	1	Solari Brito Blanca, Fdo. Malloco	No ha lugar.
00456	302-	1	Valdés García-Huidobro Fernando, Cas- as del Bajo de Sta. Cruz	No ha lugar.
00457	302-	12	Yunge Gabler Rosa, Cam. Pajaritos	No ha lugar.
00458	302-	22	Caviedes Medina Vicente, Cam. El No- gal	4.209.—
00459	306-	15	Carreño Arenas Betzabé, Av. Central s/n	2.664.—
00460	307-	12	Mardones Gamboa Alfredo, Suc., Cam. a Talagante	43.903.—
00461	311-	17	Morel Reyes Miguel y Ot., Fdo. El Sau- ce, Padre Hurtado	164.907.—
00462	311-	21	Larraz de Concha Inés, Higuera Cen- tral de Pelvín	No ha lugar.
00463	326-	1	Melbold Portales Luis, El Tranque	No ha lugar.
00464	332-	1	Mendel de Pincus Mirna, Cam. El Tré- vol	No ha lugar.
00465	332-	5	Kaplan Katz Benjamin, Padre Hurtado	22.876.—
00466	332-	6	Luzoro Mariani José, Chacra El Sau- ce, P. Hurtado	41.592.—
00467	332-	30	Anamias Larra Selim, Cam. El Trévol, Pc. 5	21.508.—
00468	332-	21	Schacht Gerken Germán, El Descanso Portales Mourguet Edgardo, Cam. El Trévol	60.239.—
00469	332-	32	Valdés Ortúzar Jorge Suc., Casas de Sta. Cruz	238.339.—
00470	334-	5	Valdés de Domínguez Rosa, Chacra Los Olmos, P. Hurtado	No ha lugar.
00471	334-	6	Valdés de Domínguez Rosa, Padre Hur- tado	No ha lugar.
00472	334-	7	Valdés de Domínguez Rosa, Padre Hur- tado	No ha lugar.
00473	334-	8	Valdés de Domínguez Rosa, Chacra Los Olmos	No ha lugar.
00474	334-	11	Kaulen Kaulén Cecilia, Las Compuer- tas, P. Hurtado	186.697.—
00475	334-	19	Tagle Valdés Mario, P. Hurtado	No ha lugar.
00476	335-	1	Tagle Valdés Eugenio, Fdo. Andalucía	268.739.—
00477	335-	5	Delano Concha Com., Fdo. San Nico- lás	344.519.—
00478	339-	8	Holschneider vda. de Timmermann Elisa, Malloco	No ha lugar.
00479	339-	16	Stoll Haase Karl-Heinz, Malloco Pc. 4	No ha lugar.
00480	339-	25	Bunster Calderón, César, Pc. San Ja- vier Chacra La Serena	No ha lugar.

COMUNA DE ISLA DE MAIPO

FALLO N°	ROL N°	PROPIETARIO	UBICACION	Avalúo Fijado E°
00481	32-	21	González Castillo Carlos, Santelices s/n	483.—

COMUNA DE MELIPILLA

FALLO N°	ROL N°	PROPIETARIO	UBICACION	Avalúo Fijado E°
00482	33-	16	Bravo Camus José Tomás, V. Mac- kenna s/n	6.860.—
00483	2007-	26	Núñez Manuel Suc., El Pabellón	No ha lugar.

FALLO N°	ROL N°	PROPIETARIO	UBICACION	Avalúo Fijado E°
00484	2008-	3	Osorio Rodríguez, Daniel; Melipilla	E°
00485	2008-	4	Osorio Rodríguez, Daniel; Melipilla, Fdo. Lourdes	E°
00486	2008-	10	González Vial, José Manuel; Casas de de la Vega	163.388.—
00487	2008-	11	González Vial, Nicolás; San Nicolás	130.477.—
00488	2008-	18	González Vial, Alejandro; Carmen Alto	169.362.—
00489	2008-	21	Saavedra Bulnes de Pernar, Raquel; El Junco - Higuera 3	237.857.—
00490	2009-	8	Errázuriz de Valdés, Eugenia; Fd. Sta. Eugenia - Lote B	No ha lugar
00491	2009-	19	Allende Navarro, Fernando; Fundo La Viluma	48.171.—
00492	2010-	2	Iniguez Tagle, José; Hacienda Tante- hue	No ha lugar
00493	2011-	12	Moreno Márquez, Rafael; Camino Rapel	No ha lugar
00494	2011-	20	Núñez Muñoz, Margarita; Arbolillo	No ha lugar
00495	2020-	16	Arrau Becerra, Deifilio, y Ot.; Fdo. Sta. Elena de Codigua	No ha lugar
00496	2020-	40	Lira Valencia, Alfredo; Población Co- digua	131.990.—
00497	2020-	41	Chouteau Monterola, Julio; Las Aca- cias, Codigua	214.548.—
00498	2021-	2	Fabres Larrain, Francisco; Los Mai- tenes	210.285.—
00499	2021-	3	Cabezas Salazar, Víctor; Maitenes de Mandinga	4.897.—
00500	2021-	4	Cordero Romo, Pedro; El Rancho	15.941.—
00501	2022-	6	García Miranda, Julio; Parcela N.º 17	9.993.—
00502	2022-	10	Hidalgo Aravena, Ernesto; Puangue - Parcela 16	No ha lugar
00503	2023-	10	Meyer Stoelzing, Carlos; La Granja, Los Jazmines	81.813.—
00504	2023-	27	Meyer Stoelzing, Carlos; Los Jazmi- nes	27.284.—
00505	2023-	28	Canales Ferreira, Edgardo; El Car- men	28.021.—
00506	2023-	29	Bascuñán Carreño, Ernesto; El Car- men	30.768.—
00507	2023-	31	Garcés Barros, Jorge; Parcela Los Jazmines	34.402.—
00508	2023-	45	Núñez Jaque, Adela; Lumbrales de Puangue	10.181.—
00509	2023-	58	Costa Prado, Jorge; El Otoño	51.968.—
00510	2023-	60	Costa Prado, Hugo; Fdo. Los Ranchos de Esmeralda	202.789.—
00511	2024-	42	Saenz Fernández, Matías; Colonia Puangue - Parc. 37	22.178.—
00512	2026-	1	Bozo Cortezzi, Francisco; Fdo. El Retiro	267.912.—
00513	2026-	2	Maturana Soler, Salvador; Fdo. Santa Lucía de Mallarauque	202.899.—
00514	2026-	12	Espinoza Hurtado, Jofré; Fdo. El Cardal	174.982.—
00515	2026-	15	Readia Aua, Nicolás, y Ot.; Sta. Filo- mena	170.022.—
00516	2026-	16	Pereira de Tagle, Teresa; "San José", Sta. Teresa	159.437.—
00517	2026-	27	Lecaros Matie, Ramón; La Mascola	38.725.—
00518	2027-	2	Jofré Espinoza, Gustavo; Fdo. El Car- dal - San José	No ha lugar
00519	2028-	1	González Santibáñez, Régulo; Cam. Mallarauco	1.332.—
00520	2029-	4	Larraz vda. de Ochagavía, Carolina; Melipilla	330.587.—
00521	2087-	3	Ovalle Barros, Enrique; Melipilla	209.693.—
00522	2087-	4	Barros Amunátegui de D., M., de la Luz; Fdo. Ostolaza	203.994.—
00523	2087-	6	Monasterio Carmelitas Delcalzas; Fdo. La Cantera	155.882.—
00524	2087-	9	Tagle Valdés, Mario; Cancino Po- marise	139.278.—
00525	2088-	1	Romero Silva, Francisco Javier; Chacra San José - El Bajo	1.488.—

COMUNA DE SAN PEDRO

Fallo N°	Rol N°	PROPIETARIO	UBICACION	Avalúo Fijado
00526	11— 16	Jiménez Píña, Clodomiro; Quilamuta • San Pedro ...		60.-
00569	13— 32	Farias, Julio, Suc.; La Loma ...		No ha tax
00527	13— 44	Landa Píña, Danilo; San Pedro ...		
00529	19— 4	Yrarrázaval Rojas, Iván; Cabaña El Puma ...		87.40.-
00528	19— 7	Camus Garcés, Floridor, Suc.; Cam. Alhue ...		8.40.-
00530	19— 9	Moya Ramírez, Lull; Las Palmas de Sta. Rosa ...		40.00.-
00531	19— 13	Velasco de Covarrubias, Raquel; Sta. Raquel - San Pedro ...		53.40.-
00532	19— 14	Velasco de Llay, Adelaida; San Pedro ...		53.90.-
00533	19— 16	De la Presa Casanueva, Rafael; Sta. Rosa de las Palmas ...		17.00.-
00534	22— 42	Pavez Núñez, Amable; El Colorado ...		74.-
00535	22— 43	Catalán Catalán, Beatriz; La Quebrada - Nihue ...		2.10.-
00536	24— 87	Guerra Frias, Miguel A.; San Pedro ...		98.-
00537	25— 3	Aguilar Fuentes, Ramón; San Pedro - El Sauce ...		1.90.-
00538	25— 56	Aguilar Fuentes, Ramón; "Maitenes", San Pedro ...		12.-
00539	25— 59	Aguilar Fuentes, Ramón; San Pedro, Santa Zulena ...		12.-
00540	25— 69	Aguilar Fuentes, Juan Isabel; Loyca El Alto ...		30.-
00541	25— 73	Espinoza Gallequillos, Heriberto; Alfo de Loyca ...		95.-
00542	20— 31	Lecaros Freire, Ruperto; Cahimbao ...		216.00.-

COMUNA DE EL TABO

FOLIO N°	ROL N°	PROPIETARIO	UBICACION	Avalúo Fijado
271	5	Cid Rojas, José; Quillaycillos		127.—
271	5	Quintana Lillo, Hernán; Cam. El Tabo		15.—

COMUNA DE SANTO DOMINGO

FOLIO N°	ROL N°	PROPIETARIO	UBICACION	Avalúo Fijado
1223	7	Vásquez Ravinet, Senén; Av. Litoral 0265		10.963.—

COMUNA DE NAVIDAD

FOLIO N°	ROL N°	PROPIETARIO	UBICACION	Avalúo Fijado
4	5	Sepúlveda Soto, José Jesús; Tricaguera		66.—
13	39	Juárez vda. de González, María; El Aole		344.—
18	27	Rubio Gregorio, Suc.; La Pulperia		2.720.—
29	29	Silva González, Osvaldo; Cam. Rosario		22.—
30	41	Vargas, María; Cam. Rosario		835.—
31	31	Paras Abarca, Alirio; Licancheu		167.—
32	32	Campos Roman, Delfín; La Patagülla		448.—
33	33	Paras Abarca, Alirio; Licancheu-Las Viñas		479.—
34	34	Abarca Pino, Manuel; Patagülla-Navidad		312.—
35	35	Campos Flores, Fidel; San Rafael del		8.—
36	36	Potro		495.—
37	37	Osorio Abarca, Pedro; Patagülla-Norte		16.—
38	38	Núñez, Margarita; Suc.; Patagülla-Norte		557.—
39	39	Osorio vda. de Núñez, Mercedes; Patagülla-Norte		152.—
40	40	Ramos Núñez, Juan B. Suc.; Paulun		97.—
41	41	Acuerdo Tobar, Salvador Sdo.; Los Peñones		No ha lugar
42	42	Campos Flores, Fidel; Licancheu-Navidad		104.—
43	43	Catalán vda. de Guzmán, Encira; Centinela		14.—
44	44	Campos Roman, Delfín; El Litre		1.—
45	45	Campos Roman, Delfín; Roca-Talca		428.—
46	46	Monti Castro, Blanca; Centinela de Manzanares		81.—
47	47	Vidal P. Marco Antonio; Lado-Centinelita		9.—
48	48	Cepeda Ramírez, Emilia; Navidad		16.—
49	49	Ojuna Yáñez, Luis Enrique; Los Perales		732.—
50	50	Ojuna Yáñez, Luis Enrique; El Mañen		1.074.—
51	51	González Hidalgo, Ismael Suc.; Las Molinas		139.—
52	52	Reyes Jerónimo, Suc.; El Mañen		312.—
53	53	Milateguía Pérez, Fabriciano; La Casa		289.—
54	54	Milateguía Pérez, Fabriciano; El Peral		76.—
55	55	Milateguía Pérez, Fabriciano; El Camino		60.—
56	56	Milateguía Pérez, Fabriciano; Palmilla		59.—
57	57	Milateguía Pérez, Fabriciano; La Palmilla		3.886.—
58	58	Pérez Palomino, Juan J.; Navidad		55.—
59	59	Paras Orellana, Margarita; El Mañen		No ha lugar
60	60	Ojuna Yáñez, Luis Enrique; Las Verdientes		11.—
61	61	González Cabello, Juan Fco.; Pupuya		118.—
62	62	Núñez Tapia, Filadelfo; Maquechillo		277.—
63	63	Figueras Astorga, Joaquín; Pupuya-La Vega		117.—
64	64	Gómez Cabello, Pedro; La Vega		1.118.—
65	65	Flores Santibáñez, Florindo; La Quila		24.—
66	66	Figueras Astorga, Joaquín y Juana; Vega		231.—
67	67	Gómez Cabello, Pedro; Las Casas		319.—
68	68	Lagos Cabello, Augusto; La Vega		323.—
69	69	Menares Acuña, Romeo; La Vega		30.—
70	70	Menares Acuña, Romeo; La Vega		9.—
71	71	Olguín Leiva, Manuel; La Vega		91.—
72	72	Olguín Leiva, Manuel; La Vega		2.—
73	73	Abarca Navarro, Juan Bautista; Las Tumbas-Pupuya		6.—
74	74	Cabello Veas, Juan A.; La Viña		198.—
75	75	Navarro Menares, Juan Fco.; La Casa		71.—
76	76	Olguín Cabello, Magdalena; Los Perales		35.—
77	77	Abarca Navarro, Juan Bautista; Pupuya-La Casa		7.—
78	78	Abarca Navarro, Juan Bautista; La Higuera		14.—
79	79	Navarro Veas, María; La Costa		43.—
80	80	Oyarce Orellana, Aurora; La Casa		5.—
81	81	Ramos, Pedro Pablo; Pupuya		18.—
82	82	Flores M. Ernestina; Loma del Medio-Pupuya		228.—
83	83	Ramos, Antonio Suc.; Pupuya		6.—
84	84	Flores Flores, Abelardo; Pupuya		230.—
85	85	Flores Navarro, Heriberto; La Viña		8.—
86	86	Flores Navarro, Heriberto; La Higuera		10.—
87	87	Muñoz Muñoz, José Manuel; La Casa		189.—
88	88	Muñoz Muñoz, José Manuel; Valle Negro		166.—
89	89	Candia Briceño, Abelardo; Los Ruanos		59.—
90	90	Flores Flores, Evaristo; La Casa		49.—
91	91	Abarca Ugarte, Pedro Pascual; Los Ruanos		6.—
92	92	Lisboa Quijada, Manuel J.; La Vega		311.—
93	93	Flores Menares, Ernestina; El Paso de Laja		1.248.—
94	94	Pino Abarca, Enrique; Cam. Tuman		258.—
95	95	Candia Briceño, Abelardo; Los Mayos		79.—
96	96	Arellano Donoso, José D.; Los Perales		110.—
97	97	Arellano Donoso, José D.; La Viña		301.—
98	98	Castro Navarro, Joaquín; Pupuya		103.—
99	99	Paras Palomino, Joaquín; Pupuya		189.—
100	100	Pino Abarca, Elio; Loma Redonda		166.—
101	101	Ugarte Flores, Alida; Pupuya		59.—
102	102	Paras Vázquez, José Ramón; Pupuya-Cuesta Arenas		49.—
103	103	Paras Vázquez, José Ramón; Pupuya		6.—
104	104	Paras Palomino, Benedito; Las Casas		311.—
105	105	Paras Vázquez, José R.; Navidad		1.248.—
106	106	Paras Palomino, Joaquín; Pupuya		258.—
107	107	Paras Palomino, José; Pupuya		37.—
108	108	Paras Palomino, José; Pupuya		64.—
109	109	Ugarte Cabello, Manuel; Pupuya		369.—
110	110	Ugarte Menares, Manuel; Pupuya		No ha lugar
111	111	Cabello Caroca, Rosal; Navidad		1.544.—
112	112	Cabello Caroca, Rosal; Valle de Hídano		49.—
113	113	Acetuno Rojas, Manuel; Pupuya		No ha lugar
114	114	Acetuno Rojas, Manuel; Palmilla		No ha lugar
115	115	Acetuno Rojas, Manuel; Pupuya		633.—
116	116	Jiménez vda. de G. María Mercedes; Palmilla		4.798.—
117	117	Milateguía Pérez, Fabriciano; Palmilla		335.—
118	118	Pérez Palomino, Juan; El Paso de Laja		638.—
119	119	Navia Maldonado, Erasmo; Tuman		4.026.—
120	120	Arellano Donoso, María Lastenia; Tuman		1.601.—
121	121	Piedras Grandes		56.—
122	122	Díaz León, Rudecindo; Tuman		115.—
123	123	Cabello Arias, José Domingo; Pupuya		699.—
124	124	González Cabello, Juan Francisco; Tuman		729.—
125	125	Moya González, Manuel; Pupuya		1.639.—
126	126	Muñoz, José del C.; Tuman		3.—
127	127	Abarca Abarca, Juan Gregorio; Tuman		1.421.—
128	128	Moya Palomino, Elías; Cabeceras		376.—
129	129	Arellano Donoso, María Lastenia; Tuman		No ha lugar
130	130	Palomino Santibáñez, Bernabé; Polcura		76.—
131	131	Palomino Santibáñez, Bernabé; Polcura		70.—
132	132	Palomino Santibáñez, Bernabé; Polcura		97.—
133	133	Palomino Santibáñez, Bernabé; Polcura		63.—
134	134	Silva Palomino, Moisés; La Casa		

COMUNA DE MAIPU

FOLIO N°	ROL N°	PROPIETARIO	UBICACION	Avalúo Fijado
1045	2	Wagner Schoenfelder, Enrique; Fdo. S.		373.025.—
1145	16	Carolina de Lo Espejo		9.302.—
1146	17	Rosende Herrera, Leonidas Cam. a La Rinconada		No ha lugar
1147	18	Zuñiga Castro, Carmen; Cam. a La Rinconada		No ha lugar
1148	6	Walker Riesco, M. Teresa; Av. Los Palmaritos		No ha lugar
1071	3	Aranzazu R. de Walker, M. Magdalena; Av. de Abril		381.027.—
1072	12	Vial Errázuriz, Alfonso; Cam. a Los Palmaritos		152.704.—
2106	3	Ortega Hernández, Manuel; Cam. Luis Infante, Pe. 23		No ha lugar
2011	10	Alonso García, Dalmiro; Sta. Ana de Chena		9.257.—

COMUNA DE PEÑAFLO

FOLIO N°	ROL N°	PROPIETARIO	UBICACION	Avalúo Fijado
31	4	Francisch Morán, Waldo; Malloco		37.324.—
212	4	Chavesud Martínez, Juan Fdo. Los Vetas		10.943.—

FOLIO N°	ROL N°	PROPIETARIO	UBICACION	Avalúo Fijado
756	309-22	Mann Kuschke, Ellen Colonia Alema-		4.367.—
757	311-18	Larrain Eyzaguirre, Mario Padre Hur-		191.932.—
758	323-1	Mirabini vda. de Zan, María; Avda. Central 42		1.074.—
759	339-9	Echazarreta Larrain, Arturo; Cam. Me-		48.062.—
760	339-11	Akud, Hoces, Benedito; Fdo. San Javier		185.777.—

COMUNA DE TALAGANTE

FOLIO N°	ROL N°	PROPIETARIO	UBICACION	Avalúo Fijado
751	30-13	Lupino Quezada, Arsenio; Av. Peña-		2.168.—
752	184-108	Silva Lefebre, Fidel; calle Unión s/n		2.168.—
753	264-75	Vda. de Lazo, Cristobalina y Ot.; Villa		3.465.—
754	503-23	Chimont, Pierucci, Francisco; Santa		21.365.—
755	503-24	Chimont, Pierucci, Francisco; Santa		18.635.—
756	503-41	Iniguez Undurraga, Guido; Fdo. Lo-		26.220.—
757	504-7	Verdara Tagle, Rafael; Cam. Longuén,		42.892.—
758	504-8	Irarrázaval Donoso de V. María L.;		No ha lugar
759	505-7	Ruiz Tagle Ruiz Tagle, Fernando; H.		3.246.—
760	507-3	Correa Ugarte, Pedro; Talagante		51.733.—
761	511-7	Adriana		No ha lugar
762	511-17	Gómez Álvarez, Manuel y Ot.; Talag-		11.901.—
763	511-23	Oehninger Mourges, Adriana; H. 3 Lo		71.377.—
764	512-8	Herrera Holt Vogt Walter y Ot.; Cam.		26.237.—
765	512-9	Varela Belarmino, Suc.; Pe. 35-B.		10.430.—
766	512-15	Hormazabal Gómez, Marcos; Talagante		No ha lugar
767	513-3	Quintana del Pino, Carlos y Ot.; Cam.		55.390.—
768	513-6	Talagante, Isla de Malpo		21.930.—
769	513-17	Quintana Entre Ríos		22.404.—
770	513-18	Correa Fuenzalida, Jorge; Talagante		18.580.—
771	513-18	Fontaine Neves, Armando; San Fco.		

COMUNA DE MELIPILLA

FOLIO N°	ROL N°	PROPIETARIO	UBICACION	Avalúo Fijado
781	2022-7	Müller Egenau, Jorge; Pac. 22		13.857.—
782	2022-3	Müller Egenau, Jorge; Pac. 19 y 20		24.086.—

COMUNA DE SAN PEDRO

FOLIO N°	ROL N°	PROPIETARIO	UBICACION	Avalúo Fijado
783	19-5	Molina Prado, Carlos; Peumo Alto		73.217.—

COMUNA DE MARIA PINTO

FOLIO N°	ROL N°	PROPIETARIO	UBICACION	Avalúo Fijado
784	2-10	Obiol Bove, Tomasa; María Pinto		20.385.—

COMUNA DE EL TABO

FOLIO N°	ROL N°	PROPIETARIO	UBICACION	Avalúo Fijado
785	650-10	Celis Venegas, Jorge; El Tabo		No ha lugar

COMUNA DE NAVIDAD

FOLIO N°	ROL N°	PROPIETARIO	UBICACION	Avalúo Fijado
786	60-55	Romero Castro, Sergio Luis; Tuman		1.146.—
787	76-40	Navia Maldonado, Erasmo; Tuman		85.—

PROVINCIA DE SANTIAGO

COMUNA DE LA REINA

FOLIO N°	ROL N°	PROPIETARIO	UBICACION	Avalúo Fijado con 38%
00669	615-13	Vilches Pérez, Olga; Ramón Laval		18.653.—
00670	905-48	Camello Di Biase, Vicente; Amado		62.100.—
00671	5553-9	Bustos Müller, Raúl; Helaby 196-C		12.800.—
00672	6540-8	Modigliano Beer, Renato; María Mon-		16.560.—
00673	6540-47	Moreno Stevenson, Gabriela; Julia		47.140.—
00674	7040-23	Arroyo Concha, Pedro; Alvaro Casar-		No ha lugar
00675	7060-25	Pineda Leyton, Jorge; Nicanor Plaza		No ha lugar

COMUNA DE LA FLORIDA

Folio N°	Rol N°	PROPIETARIO	UBICACION	Avalúo Fijado con 38%
				E°
00676	6— 2	Abuavad Mufdi, George; V. Mackenna 6304		29.118.—
00677	7— 2	Mena Saavedra, Julio; V. Mackenna 6850		23.874.—
00678	7— 3	Mena Saavedra, Julio; V. Mackenna 6700		66.930.—
00679	7— 4	Mena Saavedra, Julio; V. Mackenna 6700		55.200.—
00680	7— 19	Zamora de Chacón, Beria; San Carlos de Ancud		21.528.—
00681	59— 23	Herrera Soto, Rosa; Atahualpa 80		4.416.—
00682	85— 13	Postel Victoriano, Raquel; Sn. J. de la Estrella 415		32.430.—
00683	1024— 19	Schwim Rohner, Juan; Costa Rica st. 38		2.760.—
00684	2316— 2	Valdegre Bravo, Marina; Av. Central 3820		25.254.—
00685	2416— 2	Lopez Flandes, Gladys; Av. Central pc. 33		18.768.—
00686	2616— 8	Klein Weiss, Pablo; Los Chilcos st. 144		15.023.—
00687	2714— 7	Alabau Pelegrini, Silvano; Av. Central s-n		22.800.—
00688	2914— 8	Rodriguez Gonzalez, Aurelio; Av. Central 140		7.590.—
00689	2916— 8	Castillo Labarca, Clodomiro; Ballahuen st. 162		26.920.—
00690	3316— 18	Flores Flores, Waldo H.; Calle Uno st. 3		11.630.—
00691	3316— 20	Cruz Fernandez Roberto; Calle Uno st. 1		10.526.—
00692	3316— 23	Riquelme Llanos, Sinesio; Calle Norte st. 14		10.628.—
00693	3316— 54	Puga Maudier, Marcelo; Calle Tres st. 61		10.626.—
00694	3316— 55	Puga Maudier, Marcelo; Calle Tres st. 62		10.626.—
00695	3316— 62	Lastra Flores, Osvaldo; Calle Tres st. 70		10.626.—
00696	3316— 63	Lastra Flores, Osvaldo; Calle Tres st. 71		10.626.—
00697	3316— 64	Lastra Flores, Osvaldo; Calle Tres st. 72		10.626.—
00698	3316— 67	De-Deo Oyici, Ana; Calles Tres st. 45		10.626.—
00699	3316— 69	Negrón Elena, Francisco; Calle Tres st. 77		10.626.—
00700	3316— 80	Peñaloza Barrios, José; Calle Sur st. 56		10.626.—
00701	3316— 81	Peñaloza Barrios, José; Calle Sur st. 57		10.626.—
00702	3316— 88	Rivero R. Lautaro; Calle Tres st. 28		10.626.—
00703	3316— 94	Quiruga Córdoba, Héctor; Calle Tres st. 48		11.730.—
00704	3316— 95	Alvarez Vera, Rodrigo; Calle Tres st. 63		10.626.—
00705	3316—105	Archeta Eguizguiza, José; Calle Cuatro st. 94		12.854.—
00706	3316—106	Archeta Eguizguiza, José; Calle Cuatro st. 93		10.626.—
00707	3316—116	Quiruga Córdoba, Hector; Calle Cinco st. 121		10.628.—
00708	2416— 11	Martínez Vidal, Antonio; El Hualle Lot 38		13.550.—
00709	1090— 27	Cisterna Luna Jorge; San J. de la Estrella		No ha lugar
00710	1144— 1	Soc. Coop. Viv. 21 de Mayo L.; Vic. Mackenna 1076		No ha lugar
00711	1826— 1	Francisco Machiavello Fco. La Florida		No ha lugar
00712	3006— 11	Dominguez Echénique, Joaquín, San Francisco s-n		No ha lugar
00713	3316— 60	Quiruga Córdoba, Hector; Parc. 66, Fdo. Sta. Sofía		No ha lugar

RECTIFICACION A LA PUBLICACION EFECTUADA
EL DIA 15 DE ENERO DE 1966 EN EL DIARIO
"LA NACION"

COMUNA DE SAN JOSE DE MAIPO

Fallo N°	Rol N°	PROPIETARIO	UBICACION	Avalúo Fijado
80	1050-7	Soc. del Canal de Maipo; La Obra s/n.		E°
		Rectificación por error de transcripción		6.920.-

ELIMINACION DE FALLOS DE LA PUBLICACION
DEL DIA 8 DE NOVIEMBRE DE 1965

COMUNA DE PUENTE ALTO

Fallo N°	Rol N°	PROPIETARIO	UBICACION	Avalúo Fijado
1112	2825-9	Stranwasser vda. de Milman, Dora; Av. Independencia 280. Se elimina por duplicado con fallo N° 66 del 3-I-1966.		E°
				9.315.-

MARIO OGGERO VALDIVIA, Secretario.

NOTIFICACION DE FALLOS SOBRE RECLAMACIONES
DE AVALUOS DE BIENES RAICES DICTADOS POR LA
IV DIRECCION REGIONAL CENTROADMINISTRACION IX ZONA
TALCAPROVINCIA DE COLCHAGUA
COMUNA DE SAN FERNANDO

Fallo N°	Rol N°	PROPIETARIO	UBICACION	Avalúo fijado
4513	281-27	Com. Román: Certos de Loma		No ha lugar

COMUNA DE PLACILLA

Fallo N°	Rol N°	PROPIETARIO	UBICACION	Avalúo fijado
4276	52-3	Avila, Florinda; La Tuna		No ha lugar
4269	30-1	Caerols C. Manuel; Manantiales		24.580.-
4268	25-70	Castillo Vda. Silva, Edulisa; El Bajo		14.637.-
4267	25-31	Com. Silva Castillo; Villa Alegre		1.815.-
4273	61-2	Cornejo Silva, Pedro, Suc.; Fdo. El Porvenir		214.157.-
4270	38-11	Gajardo de Gálvez, Inés; La Dehesa		1.167.-
4271	43-12	Gajardo de Gálvez, Inés; La Dehesa		1.485.-
4275	41-11	Jiménez Orellana, Clorindo; La Dehesa		No ha lugar
4274	30-2	Núñez C. Alejo; Los Palcos		No ha lugar
4272	47-20	Núñez Casanova, Miguel; Fdo. Alcántara		178.750.-
4260	22-41	Núñez, Mario; Hda. Arica		60.434.-
4261	24-8	Obispo Rancagua; Placilla		4.319.-
4265	25-7	Silva Castillo, Sergio; Villa Alegre		1.489.-
4262	24-12	Silva Cornejo, Pedro, Suc.; Placilla		4.133.-
4263	24-12	Silva Cornejo, Pedro, Suc.; Jaramillo		69.940.-
4264	24-19	Silva Cornejo, Pedro, Suc.; La Madriñeta		13.469.-
4265	24-36	Silva Cornejo, Pedro, Suc.; Fdo. Tulumu		369.888.-

COMUNA DE CHEPICA

FALLO	ROL N°	PROPIETARIO	UBICACION	Avalúo Fijado
4536	38-21	Abasco Bravo, Juan; Los Zorros		No ha lugar
4532	46-11	Ariza Reyes, Armando; El Bolson		9.990.-
4523	46-22	Bustamante, Miguel; El Bolson		9.382.-
4518	38-25	Casanello Enarrito, María; H. Tralguén Ote.		52.612.-
4539	57-32	Castillo Moreno, Francisco; San Francisco		No ha lugar
4535	38-15	Com. Fernández Errázuriz; El Ajial		No ha lugar
4517	35-22	Com. Fernández Errázuriz y otros; Los Mellas		29.713.-
4477	34-18	Crespo Dávila, Vicente, Suc.; Las Arañas		No ha lugar
4478	34-19	Crespo Dávila, Vicente, Suc.; Las Arañas		No ha lugar
4480	36-9	Crespo Dávila, Vicente, Suc.; Cam. a Nancagua		No ha lugar
4483	36-45	Crespo Dávila, Vicente, Suc.; Cam. a Nancagua		No ha lugar
4482	36-41	Crespo Montero, Hnos.; Soledad		No ha lugar
4481	36-26	Crespo Montero, Suc.; El Alba		No ha lugar
4531	57-41	Del Real de Cristi, Tránsito; El Zapal		36.727.-
4529	57-20	Didier Silva, Arturo; San Francisco		18.585.-
4533	71-15	Donoso González, Frolán; Lima		5.452.-
4527	49-2	Franco Epitacio, Suc.; Paredones Auquenco		12.553.-
4520	44-59	Franco Hidalgo, Adán; Auquenco		17.705.-
4525	47-17	González, Gervasio; Cam. Auquenco		3.980.-
4521	45-34	Jara Latournerie, Nicolás; Auquenco		11.229.-
4532	64-1	Montes Cotapos, Sergio; Las Alamedas		240.340.-
4540	64-7	Montes de Ruiz Tagle, Lila; La Colera		No ha lugar
4528	57-12	Morales Reveco, Guillermo; Santa Adriana		200.434.-
4537	44-65	Salinas Avelino, Suc.; Auquenco		No ha lugar
4538	47-25	Salinas Avelino, Suc.; Cam. Auquenco		No ha lugar
4530	57-38	Torreblanca Olga y otros; El Retiro		40.803.-
4534	38-30	Urzúa Urzúa, César; San Carlos		76.432.-
4514	32-13	Urzúa Urzúa, Ester; Ch. Sta. Amalia		48.282.-
4519	38-32	Urzúa Urzúa, Fernando; San Carlos		78.889.-
4515	33-48	Valdivia Juan; La Esperanza		12.749.-
4524	46-27	Valenzuela N. Luis; El Bolson		42.984.-
4479	35-12	Vilela de Vera, Juana; El Peumo		No ha lugar
4526	37-26	Yañez Cabello, Frolán; Cam. Auquenco		5.000.-
4516	37-5	Yañez Valenzuela, Helio; Fdo. La Palma		284.390.-

COMUNA DE SANTA CRUZ

Fallo N°	Rol N°	PROPIETARIO	UBICACION	Avalúo fijado
475	609-38	Castro Alvarez, Alfonso; La Isla		19.375.-
463	502-2	Díaz González, José; Camino El Lomo		139.838.-
509	508-2	Donoso Vilas, Efraín; Quinahue Los Pozos		No ha lugar
502	590-6	Fernández Merino, Exequiel; Lo Be-navides		9.409.-
597	506-6	García de De Ramón, Raquel; Chome-dahue		246.-
464	503-4	García, Roberto, Suc.; Fdo. El Rosal		111.701.-
4607	601-6	Inostroza N. Francisco; La Isla		1.147.-
4469	520-10	Jeria Aravena, Juana; Botreales		2.351.-
4471	521-5	Jeria Aravena, Juana; Camino El Tambo		388.-
4501	538-9	Meneses, Suc.; La Mina		2.010.-
4467	517-3	Muñoz Contreras, Leopoldo; Ch. Los Boidos		10.295.-
4474	603-11	Núñez Donoso, Juana; La Isla		5.407.-
4595	502-10	Olea Núñez, Evillmero; El Cardal		95.234.-
4598	515-12	Pardo Cervajal, Víctor; C. Cabellos		6.020.-
4470	520-18	Piña G. Miguel; Santa Bárbara		35.638.-
4473	524-3	Piña G. Miguel; Botreales		7.912.-
4472	525-13	Piña G. Miguel; Botreales		7.216.-
4596	505-3	Puro León, Emilio; Chomedahue		13.520.-
4508	506-7	Puyó León, Hnos.; Chomedahue		No ha lugar
4476	519-2	Reveco Urzúa, Tito; Sta. Victoria		No ha lugar
4604	590-9	Sánchez López, Heriberto; La Lajuela		170.505.-
4468	519-3	Santa Cruz E. Gonzalo; El Carmen		109.001.-
4465	503-6	Urzúa de Gajardo, Luz; Fdo. Las Rozas		328.-
4405	598-29	Valdés Aceituno, Armando; Cam. Las Flores		8.439.-
4408	600-5	Valdés Arturo S.; La Isla		8.439.-
4466	507-1	Valenzuela Moraga, Armando; Quina-		

Fallo N°	Rol N°	PROPIETARIO	UBICACION	Avalúo Fijado con 48%
4600	525-16	hue Centenario		158.576.-
4599	525-14	Vargas Vargas, Custodio; Cj. La Vega		776.-
4603	590-8	Vergara Balbontin, Guillermo; La Lajuela		242.-
				7.857.-

COMUNA DE LINARES

FALLO N°	ROL N°	PROPIETARIO	UBICACION	Avalúo Fijado
4387	538-17	Antner, José; Guadantun		E°
4383	533-45	Antner, José; Batuco y Los Nogales		1.822.-
4382	533-44	Antner, José; Batuco y Los Nogales		3.888.-
4543	535-11	Bustamante Ibañez, Rosa; El Peumo		4.788.-
4386	537-34	Casanueva del Canto, Ruperto; Purisima		3.928.-
4384	537-20	Ferrada Vázquez, Alicia; La Empresa		65.996.-
4542	535-2	Gidi Hassi, René y otro; Maica		62.117.-
4381	504-14	Ibáñez Quiroz, Carlos; San Francisco		19.023.-
4388	538-56	Iberarav Rebollo, Pedro; Guadantun		41.232.-
4541	539-13	Leiva Tapia, Moisés; Batuco		59.304.-
4385	537-21	Novoa Novoa, Emecorio; San Ramón		4.334.-
4545	539-26	Silva Ferrada, Manuel; Qta. Sta. Juana		66.369.-
4544	539-32	Vásquez Bustamante, Rosa, y otra; El Sauce		6.496.-
4389	539-10	Vásquez de Antner, Rosa; Los Manzanos		1.902.-
4548	533-57	Vásquez Retamal, Otilia; Las Hornillas		2.384.-
4546	527-6	Villalobos Vázquez, Manuel; Palmilla Norte		No ha lugar
4547	534-7	Villarreal Leiva, Juan M.; El Ciprés		No ha lugar
4390	534-36	Villarreal Cruzat, Fernando; Suc. Fdo. Copihue		No ha lugar

COMUNA DE YERBAS BUENAS

FALLO N°	ROL N°	PROPIETARIO	UBICACION	Avalúo Fijado
4426	154-16	Antúnez Vázquez, José E.; Blas		E°
4425	151-8	Bravo Hernández, Abelino; Domocura		2.056.-
4509	169-12	Elster Hintmann, Jürgen; Fdo. Los Laureles		712.-
4427	161-3	González Valenzuela, Arturo; Las Casas		No ha lugar
4579	173-39	Jara Gutiérrez, Juan P.; Sta. María		99.754.-
4583	179-19	Muñoz Rojas, Carlos; Sta. Juana		1.083.-
4578	170-21	Norambuena Opazo, Cupertino; La Florida		1.083.-
4428	161-5	Schwabeder, Germán, Suc. El Carmen		7.587.-
4577	169-10	Sepúlveda Carrasco, Bonifacio; El Oriente		43.355.-
4580	175-13	Sepúlveda Valladares, Adrián; San Francisco		9.126.-
4582	175-34	Sepúlveda Valladares, Adrián; El Díez		6.375.-
4581	175-14	Sepúlveda Valladares, Juan N.; Sta. Camila		1.277.-
4576	162-14	Torres Torres, Pedro, Suc.; Santa Rosa		2.173.-
4430	162-1	Torres viuda de Torres, Rosa; Isla de Maule		1.246.-
4510	180-49	Valdés González, Héctor; Santa Inés		1.472.-
4504	180-47	Valdés González, Héctor; Santa Inés		No ha lugar
4585	180-48	Valdés González, Héctor; Santa Inés		8.753.-
4429	161-13	Valenzuela de G., Laura; Santa Laura		3.259.-
				90.928.-

COMUNA DE COLBUN

FALLO N°	ROL N°	PROPIETARIO	UBICACION	Avalúo Fijado
4351	27-14	Barros Castro, Lorenzo; La Matanza		E°
4347	19-10	Carrasco Díaz, José M.; El Peñasco		3.091.-
4353	29-12	Casanueva Palacios, Ester; El Alamo		4.976.-
4354	25-24	Casanueva Palacios, Ester; Las Violetas		3.692.-
4356	28-48	Castro Barros, David; El Guindo		No ha lugar
4349	28-3	Escudero José del C. Suc.; Cuyuco		No ha lugar
4355	25-25	Gajardo Vázquez, Ramón; Sta. Victoria		431.-
4356	11-16	Lara Corvalán, José M.; Loma Alta		12.679.-
4345	14-12	Lara Corvalán, José M.; La Esquina		11.547.-
4357	11-18	Lara Corvalán, Maximiliano; Sta. Silvia		3.658.-
4358	11-20	Lara Corvalán, Maximiliano; El Matén		5.868.-
4345	15-39	Lara Corvalán, Maximiliano; El Rulo		5.333.-
4348	19-18	Pino Rodríguez, Petronila; El Rulo		6.593.-
4341	11-33	Rebollo Quintana, Luis y otro; Buena Vista		1.426.-
4342	11-36	Rebollo Quintana, Rosa; El Carmen		30.037.-
4343	11-37	Rebollo Quintana, Rosa; Las Rosas		4.913.-
4340	11-28	Salgado Pica, Emilio; Vista Hermosa		55.630.-
4350	26-21	Soto Escudero, Rosario, Suc.; El Rosario		9.761.-
4355	28-7	Valdés, José M.; El Peral		5.482.-
4339	11-24	Vásquez Vázquez, María; Sta. Clotilde		No ha lugar
4344	11-102	Vergara Fernández, Adelina; Hija. Sta. Rosa		2.477.-
				1.735.-

COMUNA DE LONGAVI

FALLO N°	ROL N°	PROPIETARIO	UBICACION	Avalúo Fijado
4401	195-17	Alarcón Zurita, Juan, Suc.; Pc. 17		E°
4403	195-2	Ariza Paine, Luis A.; Pc. 89		9.119.-
4400	195-16	Cáceres Sáez, Pedro; Pc. 16		24.960.-
4391	191-37	Cortés Silva, José; El Carmen		9.918.-
4394	193-4	Cortés Silva, Jorge; San Gabriel		15.864.-
4407	199-36	Ferrada Leiva, Moisés; Sta. Isidro		21.703.-
4393	193-3	González Zúñiga, Oscar; Arenga		7.776.-
4395	196-7	Hernández Vianco, José; Pc. 7		15.524.-
4409	191-18	Ibáñez, Pedro, Suc.; La Esperanza		3.524.-
4402	195-20	Lagos Guzmán, José; Pc. 18		No ha lugar
4392	192-28	Mendez de Norambuena, Magdalena; Sta. Magdalena		5.006.-
4398	195-12	Morales Tapia, Ismael; Pc. 12		5.200.-
4397	195-11	Norambuena Villalobos, Carlos; Pc. 11		8.416.-
4408	200-7	Parada Castro, Enrique; Los Canelos		10.038.-
4396	195-9	Robles Guerrero, Roberto; Pc. 8		29.407.-
4410	195-22	Robles Guerrero, Roberto; Pc. 25		9.616.-
4399	195-15	Solares Roca, Wenceslao; Pc. 15		No ha lugar
4404	196-22	Suazo Ulloa, Hernán; Parcela 64		9.325.-
4406	196-29	Tejos Tejos, Pedro A.; Parcelas 85 y 86		12.270.-
4405	196-23	Vishi Ferrera, Margarita; Parcelas 75 y 77		24.768.-
				16.003.-

COMUNA DE SAN JAVIER

FALLO N°	ROL N°	PROPIETARIO	UBICACION	Avalúo Fijado
4500	209-6	Aguiña vda. Hoces, Enriqueta; El Hua-		E°
4488	210-18	Andrade de Letelier, María; La Pasión		No ha lugar
4480	214-52	Andrade de Letelier, María; La Pasión		2.946.-
4484	217-10	Andrade de Warken, Elisa; Marifino		72.915.-
4376	210-1	Andrade Muñoz, Armando; San Pablo		135.242.-
4387	210-30	Andrade Muñoz, Mercedes; El Potrero		25.430.-
4499	209-3	Aravena vda. A.; Lavina del C.; La Quinta		No ha lugar
4307	220-39	Arellano Toro, Marta; Santa Fe		No ha lugar
4405	217-34	Bacilla Fuentes, Irene; El Llano		No ha lugar
4363	217-17	Bacilla, Irene; Puente Pando		12.738.-
4367	214-70	Baeza Muñoz, Aristides S.; Las Mercedes		No ha lugar
4369	215-48	Baeza Muñoz, Aristides S.; Santa Regina		No ha lugar
4370	215-51	Baeza Muñoz, Aristides S.; Santa Ma-		No ha lugar
4379	210-91	Castro Jaque, Federico, Suc.; Los Na-		No ha lugar
4378	210-90	Castro Reyes, Carmen R.; El Naranjo		2.992.-
4491	215-54	Cofre Meza, Manuel; El Porvenir		1.197.-
4489	210-61	Ferrada de Villagran, Amelia; Orilla de Maule		8.177.-
4352	210-59	Gómez Alegría, Demetrio; El Parrón		12.027.-
4497	218-7	González Henríquez, Enrique; Sta. Inés		No ha lugar
4501	213-36	González Muñoz, José G., Suc.; El Paso		59.394.-
4372	202-11	Gutiérrez Finochet, Gilberto; Bobadi-		No ha lugar
4496	218-3	Inostroza Contreras, Carlos; San Roque		6.381.-
4361	214-1	Leiva Monje, Eufemio; Sta. Teresa		6.038.-
4366	214-68	Leiva Monje, Eufemio; Sta. Cruz		No ha lugar
4502	215-37	Leiva Monje, Eufemio; Sta. Martina		No ha lugar

¿Solución al Problema Riera?

La UC Busca Autonomía Para su Fútbol

OBTENIENDO LA RAMA DE FUTBOL PROFESIONAL CIERTA INDEPENDENCIA ECONOMICA Y ADMINISTRATIVA, RIERA NO ENCONTRARIA DIFICULTADES PARA SU TRABAJO.- LOS DIRIGENTES CONFIAN EN ENCONTRAR LA SOLUCION ANTES DEL 28 DEL MES EN CURSO

Cierta autonomía económica de la rama de fútbol profesional del club deportivo de la U. Católica solucionaría una parte de los problemas administrativos que ha encontrado Riera para su labor al frente de la dirección deportiva. Riera, que a la vez es el entrenador de la selección nacional, desea renovar su contrato que vence el 28 de este mes, pero esta modificación sustancial para la mejor marcha de la rama se halla en la línea de la autonomía económica. Tienen y más que eso deben estar en la línea de la autonomía económica, la partida de Riera del club católico se podría impedir. Porque habiendo entendimiento entre la dirección técnica y el directorio del club de la UC, existiendo consenso en que al coach se le debe retener, y no siendo el factor económico el que crea las dificultades, es cuestión de modernizar los sistemas administrativos para que el binomio Riera-Prieto siga en U. Católica. «Se logrará esto antes del 28». He ahí una pregunta que sólo el tiempo que falta para dicha fecha le dará respuesta.

son económicos, ni de orden estrictamente personal. Son de orden administrativo. Y esto, que podría aparecer como un contrasentido, ya que se supone que en un club es el directorio el que tiene las armas suficientes para agilizar todo el mecanismo de la entidad, encuentra su «pero» en la Universidad Católica, en el hecho de que el deportivo —y más específicamente la rama de fútbol profesional— no tiene autonomía económica. Es decir, se halla «atada» a los sistemas contables internos de la Universidad, que no están a tono con la agilidad que para la solución de cada problema circunstancial precisa la rama de fútbol profesional. Y el factor humano que agilicen la gestión tiene también una importancia preponderante en el problema.

Pues bien, este tipo de situación es la que en el fondo —y en sus detalles— ha producido el anuncio de que

Fernando Riera no sigue en la UC. Y como Andrés Prieto está trabajando junto a Riera —compartiendo «su verdad»— es que también renuncia. Porque mal podría seguir al frente de un trabajo para el cual Riera no ha contado con el mecanismo que lo respalda.

Riera anunció que no renovaba su contrato, antes del match con Coquimbo. Hubo problemas de transporte y alojamiento para el equipo cruzado. Pero «son detalles», ha dicho el coach. «Estimo a los dirigentes, los sé convencidos de que se está en la buena senda y quiero mucho al club como para abandonar en hechos que son circunstanciales. El problema de fondo es el administrativo, que lamentablemente, no se ha arreglado».

Consultado el presidente de la rama de fútbol profesional de U. Católica sobre la situación, Oscar Álvarez se excusó de hacer declaraciones, limitándose a expresar que «esperaba que todo se solucionara. Riera y Prieto tienen

contratos vigentes hasta el 28, y antes de dicha fecha pueden las cosas arreglarse». Y, aunque no lo dijo, se tiene entendido que la solución al problema es la agilización administrativa del club deportivo. Y la agilización administrativa se lograría con cierta autonomía económica de la entidad, y específicamente de la rama de fútbol profesional. Es decir, que tratado a nivel Rector de la Universidad Católica, la partida de Riera del club católico se podría impedir. Porque habiendo entendimiento entre la dirección técnica y el directorio del club de la UC, existiendo consenso en que al coach se le debe retener, y no siendo el factor económico el que crea las dificultades, es cuestión de modernizar los sistemas administrativos para que el binomio Riera-Prieto siga en U. Católica. «Se logrará esto antes del 28». He ahí una pregunta que sólo el tiempo que falta para dicha fecha le dará respuesta.

LA NACION

SANTIAGO DE CHILE— MARTES 15 DE FEBRERO DE 1966 ..

FUNDADO EL 14 DE ENERO DE 1917

FUTBOLERIAS

DELEGADO DE AUDAX DEJO EN BRASIL LISTO EL CONTRATO DE DOS CRACKS

Dos cracks brasileños serán contratados por Audax Italiano. Sus nombres los tienen muy en secreto los audacinos, hasta que la operación no se concrete. Con estas buenas noticias para su club regresó desde Brasil y Argentina, Francisco Candelori, delegado de Audax, que viajó con misiones especiales de este tipo a dichos países. Candelori dará cuenta de su gestión al directorio de Audax esta noche. Pero nos anticipó lo expresado: «Me fue bien. Dos cracks brasileños vienen al club».

LUIS MENDEZ, UN ALERO DE NOTA QUE INTERESA A COLO COLO

Luis Méndez es un alero de calidad que ha destacado en Lister Rossel y que interesa a Colo Colo. Se erigió en uno de los mejores delanteros del torneo de ascenso, y de allí que en él haya puesto sus ojos el popular club albo.

FERRO REINICIA SUS ENTRENAMIENTOS

En el Estadio San Eugenio reiniciará esta mañana sus entrenamientos el plantel de honor de Ferroviarios, luego de las vacaciones que tuvo tras la conquista del campeonato de ascenso.

Por su parte, el directorio del club aurinegro se reunirá en la noche para planificar sus actividades inmediatas. Y por el norte viaja el gerente de Ferro concretando la gira que el campeón de ascenso iniciará el 6 en Copiapó.

LUIS VERA RENOVÓ CON HUACHIPATO

Luis Vera renovó recientemente su contrato como coach de Huachipato. E in-

mediatamente ha comenzado a planear el afianzamiento de la estructura del cuadro quinoero. Como se efectuó una gran inversión para formar un equipo aún más poderoso que el que tuvo en la temporada pasada.

RIERA NO TIENE NINGUN CONTRATO FIRMADO

Fernando Riera ha desmentido enfáticamente que tenga algún contrato firmado. Y que con Nacional sólo tiene conversaciones que quedaron suspendidas a su resolución hasta después del 28, fecha en que termina su contrato con U. Católica.

Nacional sigue interesado en sus servicios, bien podría irse a Montevideo, o a Suiza, desde donde tiene también una buena oferta. En lo que a Andrés Prieto respecta, el rechazó una oferta de Wanderers. Y tampoco tiene compromiso anticipado alguno.

TUCAPEL BUSTAMANTE, COACH DE L. ROSSEL

Tucapel Bustamante es el nuevo entrenador de Lister Rossel. Se trata de un profesional oriundo de Linare, que hizo sus estudios en el Liceo de dicha ciudad. Y que cuenta con el total respaldo del directorio del Lister.

MAYORIA EN UNION ESPANOLA PARA MANTENER A DOMINGO GONZALEZ

Ante rumores inconfrimados, que daban como posible contratación como entrenador de los rojos a Isidro Langara, consultamos al respecto a personas vinculadas a la tienda his-

pana, las que nos señalaron los antecedentes que desvirtúan esa posibilidad.

En efecto, los citados personeros dicen que el actual entrenador «Chumino» González cuenta con el apoyo, para proseguir su labor de la mayor parte de la actual directiva y que si bien aún no se ha resuelto ese problema, en ningún caso se recurriría al ex jugador aiente mutchimos años de nuestro país y que incluso en la actualidad no es entrenador en México, por cuanto está dedicado a los negocios.

FOUILLOUX ESTA ALGO LESIONADO

Resentido de un ple se halla Tito Fouilloux. Se le recetó descanso hasta mañana. Y se confía que estará presente en el match de U. Católica con San Luis.

SE ARREGLAN LOS CONTRATOS EN U. CATOLICA

La dirección técnica de U. Católica junto con el directorio del club cruzado, ha tomado los contactos debidos con los 17 jugadores del plantel que están con sus contratos vencidos. Y según sus versiones las conversaciones van muy bien encaminadas.

NADA NUEVO EN U. DE CHILE

No ha habido novedades con respecto a las renovaciones de contratos en U. de Chile. Es decir, se mantienen pendientes los casos de Hodge, Eyzaguirre, Campos y otros, incluso el coach Alamos, quien todavía no ha estampado la firma...



HERNANDEZ "TIRA LINEAS", junto al tesoro de Wanderers, Bartolomé Vacarezza, sobre su futura actuación como entrenador del Club de Valparaíso. Su contratación ha despertado algunas resistencias en los círculos porteños.

Criticas en Valparaíso por el contrato de Donato Hernández

Abierta polémica, ante determinación del Directorio de Wanderers. Nuestro corresponsal conversa con el entrenador argentino

VALPARAISO (Por Armando Jorquera Márquez, Corresponsal).— La contratación por parte de Wanderers del entrenador argentino Donato Hernández ha provocado una verdadera polémica en ciertos sectores al no considerar atinada la determinación de los dirigentes porteños. En este aspecto, el técnico cuya «capacidad» ha quedado demostrada en los clubes en que ha actuado, ha recibido duras críticas, pese a que en mi concepto, lo único que han hecho las autoridades de Wanderers ha sido reparar un grave error, cuando a fines del torneo de 1963 se le rescindió el contrato.

Sobre la misma materia, si bien se trata de algo del pasado, conviene recalcar la situación expresada por el hecho que el más perjudicado de todos fue precisamente el director técnico que al hacer un balance de su rendimiento,

este fue totalmente satisfactorio. Por lo demás, Wanderers mientras estuvo con su plana completa llegó a brindar una campaña imponente, como que se mantuvo invicto a través de diez fechas.

Esta es la ley del este para los entrenadores. Mientras disfrutan de una racha afortunada, se expresan términos elogiosos por su cometido. Pero, solamente basta un período de declinación para que sea duramente criticado. Por eso insistimos que la perjudicada en forma directa con la actitud de ciertos personeros fue el referido adiestrador.

De ahí entonces que tendamos a que convenir que la determinación del directorio de Wanderers fue atinadísima. Por lo demás, el contrato está suscrito por lo que Donato Hernández tendrá que hacerse cargo a partir del día primero de marzo oficialmente de sus nuevas funciones después de haber dirigido a Ovalle Ferroviarios, militante de la división de ascenso. En todo caso, ya en varias oportunidades ha viajado a Valparaíso y en el curso de los próximos días se radicará en esta ciudad o en Villa del Mar. En una de sus incursiones para liquidar su contrato y entregar asimismo su plan de acción, tuvo oportunidad de conversar detenidamente con el Y de sus palabras se comprende la intención resuelta que tiene de ejecutar un trabajo satisfactorio.

«Cómo se concretó su contratación, Donato?»

«Bueno, hace aproximadamente tres meses me hablé un dirigente. Y ciertamente de inmediato me agradó la idea de regresar. Es una misión difícil. Pero sé que estoy en situación de cumplir. Por eso es que acepté gustoso. Me encanta el fútbol, porque su clima es ideal para mi familia. Y, por qué no decirlo también, me encantaré con Wanderers, por lo que sinceramente me soldó cuando tuve que irme. Sin embargo, sé que mi paso fue bueno: prueba está que me han llamado otra vez. ¿Cuál será su trabajo en Wanderers?»

«Aparte de la completa dedicación al cuadro titular, tendré que trabajar con las divisiones inferiores. Esto me agrada verdaderamente, porque aparte de ser el fútbol para mí una vocación y una necesidad a la vez en mi condición de profesional, lo llevo metido en la sangre. Y eso

me faculta para realizar una labor amplia.

«Considera que fracasó la vez anterior?»

«De ninguna manera. Lo malo fue que no conté con un equipo completo. Pues así como debía improvisar con Salinas de mediano, al no poder actuar en ese plaza Dubost por sus años, tampoco podía jugar Juan Álvarez, que se lesionó y de los 34 partidos solo actuó en 12 compromisos. Eso da una idea que no tuve la culpa al no conseguirse un rendimiento superior.

«Ha exigido nuevas contrataciones al directorio?»

«No. Aunque me imagino que esto tendrá que verse en el terreno y conforme los acontecimientos que se vayan produciendo. Con esto le quiero manifestar que, previo a ello, es necesario conocer qué jugadores se quedarán en Wanderers y cual de ellos se irá. De todos modos durante mi permanencia en Valparaíso probé a varios «cabritos» cuyas direcciones las tengo anotadas y a quienes daré nuevas oportunidades, porque sé que pueden llegar arriba.

«¿Tiene en mente nuevos sistemas de trabajo?»

«Evidente que sí. Pienso llevar a la práctica planes novedosos, que constituyan la experiencia de toda mi trayectoria, tanto como jugador y entrenador. Estoy organizado y sé que en Wanderers hay que mantener ese fútbol que ha identificado al club por largos años, de acuerdo, por supuesto, con la idiosincrasia de los jugadores.

«¿Y de la disciplina?»

«Eso es fundamental en toda institución. No será un dictador, pero sí sé que no tendré problemas. Por lo demás, la mayoría de los jugadores me conocen. Personalmente siempre he tenido veracidad de fracasar y espero con certeza que todo me saldrá bien. Los jugadores también tienen que ser disciplinados en su vida privada. Debe responder como jugador y como persona. Tiene que producir en la cancha y convencer que una derrota tiene mucha trascendencia, no sólo en el aspecto deportivo, sino que económico. Pues los premios que se pierden en el fútbol no se recuperan más. Esto hay que inculcarlo y ellos comprenderán. Soy un convencido que esto da resultado.

A. J. M.

SEGUNDA SECCION



MAYORIA DEL DIRECTORIO QUIERE QUE SIGA DOMINGO GONZALEZ EN UNION ESPANOLA.

NORCOREANOS CREEN VENCER A CHILE EN EL MUNDIAL DE LONDRES

Corea del Norte participará en los campeonatos mundiales de fútbol que se jugarán en el próximo mes de julio en Londres en el mismo grupo que las selecciones de la URSS, Italia y Chile.

En sus declaraciones al semanario soviético «Pravda», el entrenador norcoreano no pone de relieve que su equipo será «un hueso duro» para las selecciones de su grupo, y

les advierte que tendrán que estar atentas en particular durante el primer cuarto de hora de juego, cuando el once norcoreano aprovecha al máximo su velocidad y en el «último cuarto de hora, cuando muchos adversarios están abatidos y nosotros —dice el entrenador— estamos todavía en condiciones de mantener un ritmo de juego veloz».

TEXTOS ESCOLARES

Editorial del Chileño

Editorial del Chileño

Editorial del Chileño

PIERRO

CAP E IMPORTADO

PERFILES CANERIAS Y PLANCHAS

PIERRO

PIERRO

PIERRO

Preparatoria

Preparatoria

Preparatoria

Preparatoria

INSTITUTO "SAN MIGUEL"

INSTITUTO "SAN MIGUEL"

INSTITUTO "SAN MIGUEL"

INSTITUTO "SAN MIGUEL"

APRENDIZAJE A MANEJAR

APRENDIZAJE A MANEJAR

APRENDIZAJE A MANEJAR

APRENDIZAJE A MANEJAR

INSTITUTO "SAN MIGUEL"

INSTITUTO "SAN MIGUEL"

INSTITUTO "SAN MIGUEL"

INSTITUTO "SAN MIGUEL"

BOXEO PROFESIONAL:

Mario Molina abre la temporada ante el argentino Ray Alvarez

En el semifondo de la primera reunión rentada del año 1966, el liviano nacional Luis Zúñiga enfrenta al transandino Belindo Leyva

Quedó confeccionado el programa boxil con que se iniciará la temporada profesional 1966 que parte el viernes en el Teatro Caupolicán. En la tarde de ayer se cumplió la tradicional prueba de suficiencia en el gimnasio de la Federación la que intervinieron los chilenos Luis Zúñiga y Mario Molina, y los argentinos Ray Alvarez y Belindo Leyva.

Zúñiga trabajó guantes con Sini y Molina y los argentinos cuatro vueltas entre sí.

La impresión que dejaron fue aceptable y especialmente Leyva, pasó bien la prueba.

El rival de Luis Zúñiga, ratificó lo que le víamos en el Luna Park, de donde es semi-fondista y dejó de manifestar sus virtudes y sus errores.

Leyva es un peleador simple de corto alcance y estatura, pero veloz, fuerte y muy seguidor. Defensivamente tiene defectos, pero es un peleador nato al que los golpes no le afectan mayormente y va siempre hacia adelante tirando golpes a gran velocidad.

El estilo de Leyva, peleador, hace suponer que podría ser la suya con Zúñiga, la mejor pelea del programa, ya que su compañero Alvarez que actuará de fondo con Mario Molina, es un peleador ya más negativo.

Alvarez es mejor boxeador que Leyva, tiene una izquierda bastante rápida y buen juego de cintura, pero es enredado y deslucido, de acuerdo a lo que mostró en las 4 vueltas de la prueba en la que le mejor lo aportó Leyva.

El programa que ya quedó confeccionado, consulta además de los dos matches de fondo, un preliminar a cuatro asaltos entre Jorge Núñez y Víctor Saavedra, y dos preliminares entre aficionados.

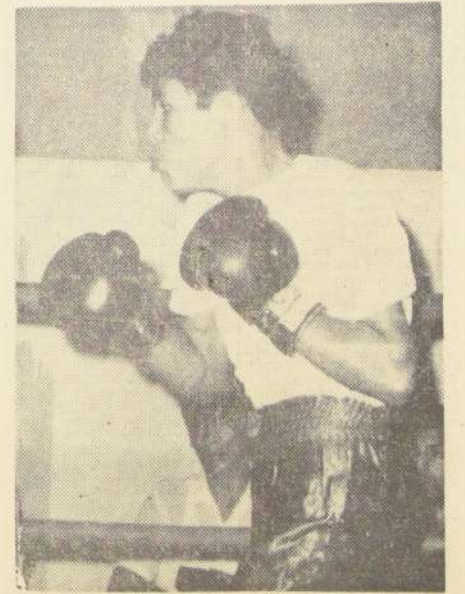

MARIO MOLINA, el invicto pluma nacional, inicia su segundo año en el profesionalismo enfrentando el viernes al argentino Ray Alvarez en el match de fondo del Caupolicán.



PATRICIO CORNEJO será uno de los tenistas presentes en el Torneo de Papudo que se inicia hoy.

CALIFICADAS RAQUETAS PARTICIPAN EN TORNEO DE TENIS DE PAPUDO

El torneo se inicia hoy, a las 8.30 horas. El domingo finalizará con la entrega de premios a los vencedores

Con la participación de calificadas tenistas nacionales, se dará comienzo en la mañana de hoy al Campeonato de Papudo, organizado por el Club de Tenis local. Entre los tenistas de renombre figuran entre otros, Patricio Cornejo, José Tort, Roberto Kermer, Luis Ossandón, Daniel Achondo. Por su parte, en los torneos de Primera Categoría participarán, Esteban Filoli, Giovanni Famparana, Adolfo Jacir, Lorenzo Bauza, Rodolav Herceg.

El campeonato finalizará el domingo 20 con la entrega de premios a los vencedores, a realizarse a las 18.30 horas en la Pergola del Club Papudo. Los partidos programados para hoy son los siguientes:

8.30 horas: J. Jino con J. Bernat; T. Ortiz con A. Mehech; J. Iglesias con C. Pino; R. Peonveiga con R. Bolton; 9.30 horas: E. Galfre con J. Saavedra; B. Prajoux con A. Toral; J. Scharad con H. Petric; E. Cane con G. Toral. 10.30 horas: M. Petric con F. Cerdá; E. Bernat con D. Bolton; M. Metuase con J. P. Uribe; C. Mery con N. Trevisch. 11.30 horas: A. Pech con A. Abugardé; H. Denegri con V. Esteau; M. Uribe con A. P. Pino; E. Palacios con R. Alem parte. 14.30 horas: M. Salman con J. Ortib; R. Erazo con R. Garces; F. Escala con M. P. Kody; J. Okinton con E. M. Miño.

Torneo pesístico de selección organiza Federación chilena

En 17 del presente mes, a las 20 horas se llevará a efecto la primera rueda de preselección juniors de Levantamiento de Pesas, en el gimnasio AMERICAN GYM, ubicado en Providencia esquina Pedro de Valdivia.

Se han inscrito jóvenes menores de 20 años de todos los gimnasios de la capital, entre los que destacan los competidores de los clubes American, Fuerza y Salud, Ignacio Sepúlveda, Apolo, etc. Esta competencia será seguida de otras para encontrar el equipo que represente a Chile en el Campeonato de Lima, Perú, por lo cual existe enorme entusiasmo entre los participantes para lograr el mejor puntaje y más puro estilo, conforme a las Reglas de la Federación Internacional Halterofilia y Culturista (FIHC) y a la Confederación sudamericana de este deporte.

Se ruega a todos los aficionados asistir a estas competencias, para brindar con su presencia mayor apoyo y estímulo a los jóvenes participantes.

Repuestos PARA CITRONETA LLEGARON

IMPORTADORA de REPUESTOS AUTO-SERVICE

ALAMEDA 2370

93868 — 91688

Juveniles y consagrados dieron a la UC el título en Reserva

Valiosa la campaña del cuadro cruzado que en 22 partidos anotó setenta goles, lo que da un promedio de 3.17 por match

Los equipos de Universidad Católica han cumplido un papel destacadísimo en el fútbol profesional durante la temporada de 1965 —que se ha prolongado hasta 1966—, como que de cinco títulos en disputa han ganado dos, juveniles y reservas, y está a un paso de alcanzar el subcampeonato en división de honor. (Nosotros creemos que ya lo tiene en el bolsillo.)

El último título que ya celebra el instituto cruzado es el de reservas. Aún faltan algunos partidos para que el torneo de reserva llegue a su término, pero los resultados que en ellos se registren en nada alteran la ubicación de Universidad Católica, que con sus 34 puntos logrados en las 22 fechas puede respirar tranquilo. Colo Colo, que es su más inmediato perseguidor, tiene 32 puntos en la tabla y le resta su confrontación con Magallanes, pleito añejo que nunca pierde interés. De vencer los albores, equipararían el puntaje de los universitarios, pero para definir el ganador

la Asociación Central tiene establecido el gol average, que favorece abiertamente a la U. C.

De los 22 partidos jugados, Universidad Católica se impuso en 15, empató 4 y perdió los tres restantes, uno frente a Unión Española, de desarrollo plagado de incidencias, como que debió ser suspendido y reanudado varios días después. La campaña culminó con la obtención de 70 goles, lo que da un promedio de 3.17 por match. En su portillo, los tres goles que se alternaron durante el certamen, recibieron solamente 28 tantos, cifra pequeña si se considera que

Estas actuaciones de mérito, en el caso de los juveniles y reservas, han sido posibles gracias a la atinada dirección técnica del binomio Riera-Prieto, y al plantel numeroso de figuras juveniles provenientes del semillero, que han ido escalando posiciones hasta llegar a ser ya conocidos, algunos, de los socios, hinchas y simpatizantes de la U. C.

debieron enfrentar en algunas oportunidades a artilleros famosos dentro del fútbol nacional.

El plantel completo que hizo toda la campaña en reserva, fue el siguiente: Leopoldo Valdivia, goleador; Jorge Anulón, Mena y Adán Godoy, uruguayos; René Hormazabal Silva, Eleodoro Barrientos, Jaskaski y Juan Muletto, Cordero, zagueros derechos; Gonzalo Bolumburu y Luis Olivares, Jimeñez, zagueros centros; Mario Aguilar, Galdames, Freddy León, Rolán, zagueros izquierdos; Hugo Torres, Valenzuela, Luis Hernán Carvallo, Muñoz, Esteban Varas, Rocco, medios; Lorenzo Díaz, Besoin y Rómulo Betta Dean, punteros derechos; Juan Barrales, Mora y Rubén Acuña, García, mediocampistas; Juan Herrera, Cerdá y Mario Livingstone, Balbentín, centro delanteros; Fernando Carvallo, Muñoz y Manuel Gaete, Collo, interiores y Francisco Galdames Bayas, puntero izquierdo.

La campaña completa, en las dos ruedas fue la siguiente: se ganó a Santiago Morning, 4-2 y 3-0; a Municipal, 7-1 y 2-1; a Audax Italiano, 6-0 y 2-0; a Iberia, 4-0 y 2-0; a Universidad Técnica, 4-2 y 7-2; a U. de Chile, 1-2 y 1-1; a Colo Colo, 3-1 y 3-1; a Magallanes, 5-0 y 5-2; a Palestino, 1-1 y 3-0; a Ferrobádminton, 6-3 y 2-1; a Unión Española, 1-1 y 2-3.

En resumen, una campaña valiosa, y que sirvió para focalizar a elementos como Jorge Anulón, René Hormazabal, Freddy León, Hugo Cicamoni, Mario Aguilar, Juan Muletto, Gonzalo Bolumburu, Luis Hernán y Fernando Carvallo, Fernando Gómez, Juan Herrera, Manuel Gaete, todos salidos del semillero cruzado.

Boca Juniors ya está en Lima para jugar con Alianza y la U

LIMA, 14 (ANSA).— A las primeras horas de la madrugada de hoy arribó al Aeropuerto Internacional el popular conjunto argentino de Boca Juniors, campeón del fútbol profesional de su país, para jugar durante la presente semana dos encuentros con Universitario de Deportes y Alianza Lima, por la Copa Libertadores de América.

Los jugadores boquenses, después de un prudencial descanso, harán su primera práctica esta tarde en el campo del Club Universitario de Deportes, su primer rival del próximo miércoles.

El equipo "Xeneise" llegó sin cuatro de sus titulares, quienes integran la preselección argentina al Campeonato Mundial de Londres.

El campeón y subcampeón local, Alianza Lima y Universitario de Deportes, también arribaron en la madrugada de hoy procedentes de Caracas, donde no pudieron lograr una sola victoria en los encuentros disputados por la misma Copa.

La ADEC reanuda esta noche sus actividades

Con la sesión a realizarse esta noche, a las 21 horas, en la sede social de la Asociación Deportiva de Empleados de Cajas, reanuda sus actividades esta entidad, que agrupa a gran número de deportistas.

Al mismo tiempo, durante la reunión de consejo se proyecta a programar los encuentros de las respectivas ramas que habían sido suspendidos por vacaciones de las oficinas que integran la ADEC.

Para esta noche se cita en forma especial a los presidentes, delegados y directores de la Asociación: Alfonso Alarcón C., Jorge Velasco Llaña, Mario Lizama, Carlos Segovia, Mauricio Gaete, Edwin Alarcón.

Una vez finalizada la actual competencia, que será el sábado 23 de abril, con la entrega de premios a los vencedores, se procederá de inmediato a iniciar el torneo 1966.

Nuevas directivas de clubes amateurs

Eligieron directivas para el año 1966 los clubes siguientes: UNION SANTO DOMINGO de la localidad de Calera de Tango: Presidente, Armando Garros, vicepresidente, Segundo Barríos, secretario Carlos Morales, tesorero, Antonio Díaz; directores: Hector Gutiérrez, Mario Pacheco y Aladino Méndez. DEPORTIVO SANTA INES de Nos. Presidente: Enrique Paredes, vicepresidente, Arturo Canales, secretario, Víctor Sepúlveda, tesorero, Félix Pérez, directores: Miguel Sepúlveda Raúl Alfaro, Fidel Olivares, Eugenio Almaraz y Eduardo Pacheco. Durante la presente semana el directorio de Santa Ines de Nos sesionará para elaborar el programa de celebración de sus 49 años de vida.



CAMPEONES.— El equipo que aseguró el título en reserva, estuvo integrado por jugadores consagrados y juveniles. En la foto, está la formación completa: De izquierda a derecha, Godoy, Torres, Hormazabal, Olivares, L. H. Carvallo, Varas, Chados, Betta, Barrales, Herrera, Gaete y Galdames.



DEL SEMILLERO.— La fuerza en campaña triunfal del cuadro de reserva de la Universidad Católica la hicieron los juveniles, muchos de ellos criados en el semillero de la U. C. En la foto gráfica, están, de izquierda a derecha, Hormazabal, Herrera, Carvallo, Torres, Barrales, Gaete y Varas.

SANCIONES A GILMAR Y CARLOS ALBERTO PROVOCAN POLEMICA ENTRE DIRIGENTES BRASILEÑOS

RIO DE JANEIRO, 14.— (ANSA).— Después de considerar las penas impuestas a los jugadores Gilmar y Carlos Alberto por actos de indisciplina en Perú, como una "cuestión particular del Club Santos", el presidente de la Federación carioca de fútbol, Antonio do Passio, afirmó: "Los clubes brasileños no deben involucrarse en el episodio, por- que no pueden sufrir secuelas, quedando del mercado de fútbol, los jugadores de la ciudad de Valdivia."

La delegación que viaja esta noche a Valdivia, a cargo de Francisco Villanueva, integran, el entrenador Carlos Calmeida, un jugador con un contrato por Miguel Balcázar, Oscar Gutiérrez, Cipulio y Javier López.



Llegó del extranjero el equipo de Valdivia, que fue castigado severamente por las autoridades peruanas del fútbol, ha tenido defensores y atacantes en Brasil, levantando polémicas.

"JORNAL DO BRASIL" TAMBIEN DA SU OPINION SOBRE EL PARTIDO DE CHILE-ITALIA

RIO DE JANEIRO, 14 (ANSA).— Un amplio artículo del diario "Jornal do Brasil" coincidió con diarios chilenos y europeos —especialmente italianos— en vaticinar que el partido entre Chile e Italia a disputarse en Sunderland, correspondiente a la rueda final del Campeonato Mundial de Fútbol, amenaza constituirse en una verdadera batalla campal. Pese a estar fechada en Santiago de Chile por el responsable del rotativo carioca, la nota critica a los futbolistas chilenos su comportamiento durante la disputa de la Copa del Mundo de 1962, y afirma que Chile no había actuado jamás así hasta entonces, y seguramente no volverá a repetir sus actuaciones de 1962 en el futuro.

Al analizar el posible desarrollo del partido Chile-Italia en Gran Bretaña, "Jornal do Brasil" afirma que es notorio que los italianos irán a la lucha poseídos de un acendrado espíritu de revancha —o más bien de venganza— y que los chilenos, como el del Estadio Nacional de Santiago, en 1962, la adhesión de sus parciales, por lo cual su "chance" se verá muy disminuida. Luego de otras extensas consideraciones que abundan en vejados reproches para los futbolistas chilenos, el artículo dice a entender que Italia debería ganar ese partido de Sunderland si el juego se encarrila dentro de lo normal, y que tal vez los chilenos renunciarán a los recursos antirreglamentarios para ganar el partido, para no volver a generar otro espectáculo bochornoso, como el del Estadio Nacional de Santiago, en 1962.

que no pueden sufrir secuelas, quedando del mercado de fútbol, los jugadores de la ciudad de Valdivia."

La delegación que viaja esta noche a Valdivia, a cargo de Francisco Villanueva, integran, el entrenador Carlos Calmeida, un jugador con un contrato por Miguel Balcázar, Oscar Gutiérrez, Cipulio y Javier López.

Llegó del extranjero el equipo de Valdivia, que fue castigado severamente por las autoridades peruanas del fútbol, ha tenido defensores y atacantes en Brasil, levantando polémicas.

"JORNAL DO BRASIL" TAMBIEN DA SU OPINION SOBRE EL PARTIDO DE CHILE-ITALIA

RIO DE JANEIRO, 14 (ANSA).— Un amplio artículo del diario "Jornal do Brasil" coincidió con diarios chilenos y europeos —especialmente italianos— en vaticinar que el partido entre Chile e Italia a disputarse en Sunderland, correspondiente a la rueda final del Campeonato Mundial de Fútbol, amenaza constituirse en una verdadera batalla campal. Pese a estar fechada en Santiago de Chile por el responsable del rotativo carioca, la nota critica a los futbolistas chilenos su comportamiento durante la disputa de la Copa del Mundo de 1962, y afirma que Chile no había actuado jamás así hasta entonces, y seguramente no volverá a repetir sus actuaciones de 1962 en el futuro.

SPORTING CLUB

MIÉRCOLES 16 DE FEBRERO DE 1966

CARRERA — 1.400 metros — A las 14 horas — Índice: 11-19			
1. FLYER	58.4	E. Frías	N. Ramírez
2. Noble	58.4	L. Duque	N. Ramírez
3. Jovencito	58.4	R. Pino	H. Navarro
4. M. Nevado	58.4	C. Jorquera	H. Navarro
5. M. Nevado	58.4	C. Jorquera	H. Navarro
6. M. Nevado	58.4	C. Jorquera	H. Navarro
7. M. Nevado	58.4	C. Jorquera	H. Navarro
8. M. Nevado	58.4	C. Jorquera	H. Navarro
9. M. Nevado	58.4	C. Jorquera	H. Navarro
10. M. Nevado	58.4	C. Jorquera	H. Navarro
11. M. Nevado	58.4	C. Jorquera	H. Navarro
12. M. Nevado	58.4	C. Jorquera	H. Navarro
13. M. Nevado	58.4	C. Jorquera	H. Navarro
14. M. Nevado	58.4	C. Jorquera	H. Navarro
15. M. Nevado	58.4	C. Jorquera	H. Navarro
16. M. Nevado	58.4	C. Jorquera	H. Navarro

CARRERA — 1.400 metros — A las 14.30 horas — Índice: 45-49			
1. Titana	59.1	C. Astorga	C. Covarrubias
2. Titana	59.1	C. Astorga	C. Covarrubias
3. Titana	59.1	C. Astorga	C. Covarrubias
4. Titana	59.1	C. Astorga	C. Covarrubias
5. Titana	59.1	C. Astorga	C. Covarrubias
6. Titana	59.1	C. Astorga	C. Covarrubias
7. Titana	59.1	C. Astorga	C. Covarrubias
8. Titana	59.1	C. Astorga	C. Covarrubias
9. Titana	59.1	C. Astorga	C. Covarrubias
10. Titana	59.1	C. Astorga	C. Covarrubias
11. Titana	59.1	C. Astorga	C. Covarrubias
12. Titana	59.1	C. Astorga	C. Covarrubias
13. Titana	59.1	C. Astorga	C. Covarrubias
14. Titana	59.1	C. Astorga	C. Covarrubias
15. Titana	59.1	C. Astorga	C. Covarrubias

CARRERA — 1.400 metros — A las 15.05 horas — Índice: 45-49			
1. Titana	59.1	C. Astorga	C. Covarrubias
2. Titana	59.1	C. Astorga	C. Covarrubias
3. Titana	59.1	C. Astorga	C. Covarrubias
4. Titana	59.1	C. Astorga	C. Covarrubias
5. Titana	59.1	C. Astorga	C. Covarrubias
6. Titana	59.1	C. Astorga	C. Covarrubias
7. Titana	59.1	C. Astorga	C. Covarrubias
8. Titana	59.1	C. Astorga	C. Covarrubias
9. Titana	59.1	C. Astorga	C. Covarrubias
10. Titana	59.1	C. Astorga	C. Covarrubias
11. Titana	59.1	C. Astorga	C. Covarrubias
12. Titana	59.1	C. Astorga	C. Covarrubias
13. Titana	59.1	C. Astorga	C. Covarrubias
14. Titana	59.1	C. Astorga	C. Covarrubias
15. Titana	59.1	C. Astorga	C. Covarrubias

CARRERA — 1.400 metros — A las 15.40 horas — Índice: 45-49			
1. Titana	59.1	C. Astorga	C. Covarrubias
2. Titana	59.1	C. Astorga	C. Covarrubias
3. Titana	59.1	C. Astorga	C. Covarrubias
4. Titana	59.1	C. Astorga	C. Covarrubias
5. Titana	59.1	C. Astorga	C. Covarrubias
6. Titana	59.1	C. Astorga	C. Covarrubias
7. Titana	59.1	C. Astorga	C. Covarrubias
8. Titana	59.1	C. Astorga	C. Covarrubias
9. Titana	59.1	C. Astorga	C. Covarrubias
10. Titana	59.1	C. Astorga	C. Covarrubias
11. Titana	59.1	C. Astorga	C. Covarrubias
12. Titana	59.1	C. Astorga	C. Covarrubias
13. Titana	59.1	C. Astorga	C. Covarrubias
14. Titana	59.1	C. Astorga	C. Covarrubias
15. Titana	59.1	C. Astorga	C. Covarrubias

CARRERA — 1.400 metros — A las 16.15 horas — Índice: 45-49			
1. Titana	59.1	C. Astorga	C. Covarrubias
2. Titana	59.1	C. Astorga	C. Covarrubias
3. Titana	59.1	C. Astorga	C. Covarrubias
4. Titana	59.1	C. Astorga	C. Covarrubias
5. Titana	59.1	C. Astorga	C. Covarrubias
6. Titana	59.1	C. Astorga	C. Covarrubias
7. Titana	59.1	C. Astorga	C. Covarrubias
8. Titana	59.1	C. Astorga	C. Covarrubias
9. Titana	59.1	C. Astorga	C. Covarrubias
10. Titana	59.1	C. Astorga	C. Covarrubias
11. Titana	59.1	C. Astorga	C. Covarrubias
12. Titana	59.1	C. Astorga	C. Covarrubias
13. Titana	59.1	C. Astorga	C. Covarrubias
14. Titana	59.1	C. Astorga	C. Covarrubias
15. Titana	59.1	C. Astorga	C. Covarrubias

CARRERA — 1.400 metros — A las 16.50 horas — Índice: 45-49			
1. Titana	59.1	C. Astorga	C. Covarrubias
2. Titana	59.1	C. Astorga	C. Covarrubias
3. Titana	59.1	C. Astorga	C. Covarrubias
4. Titana	59.1	C. Astorga	C. Covarrubias
5. Titana	59.1	C. Astorga	C. Covarrubias
6. Titana	59.1	C. Astorga	C. Covarrubias
7. Titana	59.1	C. Astorga	C. Covarrubias
8. Titana	59.1	C. Astorga	C. Covarrubias
9. Titana	59.1	C. Astorga	C. Covarrubias
10. Titana	59.1	C. Astorga	C. Covarrubias
11. Titana	59.1	C. Astorga	C. Covarrubias
12. Titana	59.1	C. Astorga	C. Covarrubias
13. Titana	59.1	C. Astorga	C. Covarrubias
14. Titana	59.1	C. Astorga	C. Covarrubias
15. Titana	59.1	C. Astorga	C. Covarrubias

CARRERA — 1.400 metros — A las 17.25 horas — Índice: 45-49			
1. Titana	59.1	C. Astorga	C. Covarrubias
2. Titana	59.1	C. Astorga	C. Covarrubias
3. Titana	59.1	C. Astorga	C. Covarrubias
4. Titana	59.1	C. Astorga	C. Covarrubias
5. Titana	59.1	C. Astorga	C. Covarrubias
6. Titana	59.1	C. Astorga	C. Covarrubias
7. Titana	59.1	C. Astorga	C. Covarrubias
8. Titana	59.1	C. Astorga	C. Covarrubias
9. Titana	59.1	C. Astorga	C. Covarrubias
10. Titana	59.1	C. Astorga	C. Covarrubias
11. Titana	59.1	C. Astorga	C. Covarrubias
12. Titana	59.1	C. Astorga	C. Covarrubias
13. Titana	59.1	C. Astorga	C. Covarrubias
14. Titana	59.1	C. Astorga	C. Covarrubias
15. Titana	59.1	C. Astorga	C. Covarrubias

CARRERA — 1.400 metros — A las 18.00 horas — Índice: 45-49			
1. Titana	59.1	C. Astorga	C. Covarrubias
2. Titana	59.1	C. Astorga	C. Covarrubias
3. Titana	59.1	C. Astorga	C. Covarrubias
4. Titana	59.1	C. Astorga	C. Covarrubias
5. Titana	59.1	C. Astorga	C. Covarrubias
6. Titana	59.1	C. Astorga	C. Covarrubias
7. Titana	59.1	C. Astorga	C. Covarrubias
8. Titana	59.1	C. Astorga	C. Covarrubias
9. Titana	59.1	C. Astorga	C. Covarrubias
10. Titana	59.1	C. Astorga	C. Covarrubias
11. Titana	59.1	C. Astorga	C. Covarrubias
12. Titana	59.1	C. Astorga	C. Covarrubias
13. Titana	59.1	C. Astorga	C. Covarrubias
14. Titana	59.1	C. Astorga	C. Covarrubias
15. Titana	59.1	C. Astorga	C. Covarrubias

CARRERA — 1.400 metros — A las 18.40 horas — Índice: 45-49			
1. Titana	59.1	C. Astorga	C. Covarrubias
2. Titana	59.1	C. Astorga	C. Covarrubias
3. Titana	59.1	C. Astorga	C. Covarrubias
4. Titana	59.1	C. Astorga	C. Covarrubias
5. Titana	59.1	C. Astorga	C. Covarrubias
6. Titana	59.1	C. Astorga	C. Covarrubias
7. Titana	59.1	C. Astorga	C. Covarrubias
8. Titana	59.1	C. Astorga	C. Covarrubias
9. Titana	59.1	C. Astorga	C. Covarrubias
10. Titana	59.1	C. Astorga	C. Covarrubias
11. Titana	59.1	C. Astorga	C. Covarrubias
12. Titana	59.1	C. Astorga	C. Covarrubias
13. Titana	59.1	C. Astorga	C. Covarrubias
14. Titana	59.1	C. Astorga	C. Covarrubias
15. Titana	59.1	C. Astorga	C. Covarrubias

CARRERA — 1.400 metros — A las 19.15 horas — Índice: 45-49			
1. Titana	59.1	C. Astorga	C. Covarrubias
2. Titana	59.1	C. Astorga	C. Covarrubias
3. Titana	59.1	C. Astorga	C. Covarrubias
4. Titana	59.1	C. Astorga	C. Covarrubias
5. Titana	59.1	C. Astorga	C. Covarrubias
6. Titana	59.1	C. Astorga	C. Covarrubias
7. Titana	59.1	C. Astorga	C. Covarrubias
8. Titana	59.1	C. Astorga	C. Covarrubias
9. Titana	59.1	C. Astorga	C. Covarrubias
10. Titana	59.1	C. Astorga	C. Covarrubias
11. Titana	59.1	C. Astorga	C. Covarrubias
12. Titana	59.1	C. Astorga	C. Covarrubias
13. Titana	59.1	C. Astorga	C. Covarrubias
14. Titana	59.1	C. Astorga	C. Covarrubias
15. Titana	59.1	C. Astorga	C. Covarrubias

CARRERA — 1.400 metros — A las 19.50 horas — Índice: 45-49			
1. Titana	59.1	C. Astorga	C. Covarrubias
2. Titana	59.1	C. Astorga	C. Covarrubias
3. Titana	59.1	C. Astorga	C. Covarrubias
4. Titana	59.1	C. Astorga	C. Covarrubias
5. Titana	59.1	C. Astorga	C. Covarrubias
6. Titana	59.1	C. Astorga	C. Covarrubias
7. Titana	59.1	C. Astorga	C. Covarrubias
8. Titana	59.1	C. Astorga	C. Covarrubias
9. Titana	59.1	C. Astorga	C. Covarrubias
10. Titana	59.1	C. Astorga	C. Covarrubias
11. Titana	59.1	C. Astorga	C. Covarrubias
12. Titana	59.1	C. Astorga	C. Covarrubias
13. Titana	59.1	C. Astorga	C. Covarrubias
14. Titana	59.1	C. Astorga	C. Covarrubias
15. Titana	59.1	C. Astorga	C. Covarrubias

CARRERA — 1.400 metros — A las 20.25 horas — Índice: 45-49			
1. Titana	59.1	C. Astorga	C. Covarrubias
2. Titana	59.1	C. Astorga	C. Covarrubias
3. Titana	59.1	C. Astorga	C. Covarrubias
4. Titana	59.1	C. Astorga	C. Covarrubias
5. Titana	59.1	C. Astorga	C. Covarrubias
6. Titana	59.1	C. Astorga	C. Covarrubias
7. Titana	59.1	C. Astorga	C. Covarrubias
8. Titana	59.1	C. Astorga	C. Covarrubias
9. Titana	59.1	C. Astorga	C. Covarrubias
10. Titana	59.1	C. Astorga	C. Covarrubias
11. Titana	59.1	C. Astorga	C. Covarrubias
12. Titana	59.1	C. Astorga	C. Covarrubias
13. Titana	59.1	C. Astorga	C. Covarrubias
14. Titana	59.1	C. Astorga	C. Covarrubias
15. Titana	59.1	C. Astorga	C. Covarrubias

CARRERA — 1.400 metros — A las 21.00 horas — Índice: 45-49			
1. Titana	59.1	C. Astorga	C. Covarrubias
2. Titana	59.1	C. Astorga	C. Covarrubias
3. Titana	59.1	C. Astorga	C. Covarrubias
4. Titana	59.1	C. Astorga	C. Covarrubias
5. Titana	59.1	C. Astorga	C. Covarrubias
6. Titana	59.1	C. Astorga	C. Covarrubias
7. Titana	59.1	C. Astorga	C. Covarrubias
8. Titana	59.1	C. Astorga	C. Covarrubias
9. Titana	59.1	C. Astorga	C. Covarrubias
10. Titana	59.1	C. Astorga	C. Covarrubias
11. Titana	59.1	C. Astorga	C. Covarrubias
12. Titana	59.1	C. Astorga	C. Covarrubias
13. Titana	59.1	C. Astorga	C. Covarrubias
14. Titana	59.1	C. Astorga	C. Covarrubias
15. Titana	59.1	C. Astorga	C. Covarrubias



VIAREGGIO HA CUMPLIDO una excelente campaña. En un total de diecinueve presentaciones anotó cuatro triunfos, seis segundos lugares, tres terceros, un cuarto y solo seis no figuraciones. El puma de Pedro Inda, con José Becerra, ha logrado sus dos últimas victorias.

"Buena impresión dejó Pillanlelbún"

Oswaldo Cifuentes, capataz de Yumbel, lo vio correr. Cristian Rebolledo correrá en los Estados Unidos. No fue grave lo del bicampeón internacional.

"Me pude haber quedado, pero la verdad es que no me acostumbré. Hay muchos chilenos. Uno de estos días debutará Cristian Rebolledo como latigo. Ya le dieron su patente."

Una confesión de Oswaldo Cifuentes, el capataz de Emilio Cáceres que fue a los Estados Unidos a dejar a Yumbel. Del campeón dijo:

"Cuando llegamos allá estuvo nervioso. Recién se está acostumbrando. El colico fue algo leve. Se recuperó al otro día. Correrá en abril."

De la actuación de Pillanlelbún en el "Widenar Handicap", contó:

"Parece que Moreira no se acomodó. Dejó muy buena impresión. Los que le vieron correr le hallaron muy capaz. Estaban seguros que pudo llegar más cerca. El cuarto lugar —decían— fue poco para él."



LUIS CAROCA, deberá permanecer inactivo durante algunas semanas. Rodó en la mañana de ayer. Le enyesaron.

INSCRIPCIONES PARA EL DOMINGO EN AMBOS HIPODROMOS

HIPODROMO CHILE			
Premio INSULINA — 1.400 metros — 7a. serie — 14a. carrera.	Pandit	52	* Pinto, ex Filica
Daquiste	53		
Get Happy	53		
Gran Sorador	53		
Le Pavois	53		
Pudu	53		
Alquilar	53		
Benavides	53		
Dolly Pen	53		
Gana Pac	53		
Liberal	53		
Arribal	53		
Pozo Almonte	53		
Primorosa	53		
Botánica	53		
Inolente	53		
Jojo	53		
Lenoz	53		
Miss Pelus	53		
Paso Doble	53		
Chere Amie	53		
El Rolo	53		
Indomable	53		
La Cámara	53		
London Song	53		
They're Off	53		
Premio INTRATABLE — 1.400 metros — 8a. serie.	Hella	53	
Lustre	53		
Mocheva	53		
Nayavit	53		
Pancho Bravo	53		
Calic	53		
Chapallita	53		
Kalunga	53		
Papelón	53		
Parlez Moi	53		
Quiloteo	53		
Socio	53		
Socia	53		
Andarín	53		
Gelseum	53		
Hamed	53		
La Ginda	53		
Napari	53		
Queluxy	53		
Vigilante	53		

Cámara... (De la Pág. 15)

de crédito no reajustables otorgadas por los Bancos.

El artículo 17 introduce diversas modificaciones a la ley N° 12.120 sobre impuesto a las compraventas y otras convenciones.

El artículo 19 aumenta la tasa que grava la internación de neumáticos de procedencia extranjera.

El artículo 20 aumenta de 35 o/o a 30 o/o el impuesto que afecta a la cerveza fabricada en el país.

En suma, el financiamiento de este proyecto se encuentra recaudando o gravando nuevos artículos con impuestos indirectos, y aboradando en general esta materia, tenemos que expresar nuestra disconformidad, debido a que hace más agresiva nuestra política tributaria.

Conveniente es analizar el endeblecimiento estimado en moneda nacional para el año 1966 de los ingresos tributarios.

RENDIMIENTO ESTIMADO EN MONEDA NACIONAL PARA 1966 DE LOS INGRESOS TRIBUTARIOS DE LA LEY DE RESUPUESTO, CONTROLADOS POR EL SERVICIO DE IMPUESTOS INTERIROS (1)

IMPUESTO AÑO 1966	
ENTA	
Ley de la Renta	
Primera Categoría	
Bienes Raíces Agric. y no Agric.	7.889,0
Capital Mobiliario	8.675,0
Industria, Comercio, etc.	110.214,0
Sociedades Anónimas	106.280,0
Minería	4.304,0
Morosos Primera Categoría	25.000,0
Segunda Categoría	
Sueldos, Salarios, etc.	155.055,0
Profesiones Liberales	12.446,0
Participac. Directores Soc. Anónimas ..	3.690,0
Morosos Segunda Categoría	2.000,0
Global Complementario	200.000,0
Adicional	42.775,0
Ganancias de Capital y Lotería	5.460,0
Subtotal	
Renta Mínima Presunta	
Gran Minería del Cobre (2)	175.000,0
Otros a la renta	606.995,0
Subtotal	
ROPIEDAD	
Bienes Raíces	232.000,0
Herencias y Donaciones	8.500,0
Otros impuestos a la Propiedad	19.230,0
Subtotal	
TRANSACCIONES DE BIENES	
Compraventas Ley N° 12.120	950.300,0
Tasas Básicas	104.100,0
Bencina y Otros Lubrificantes	104.100,0
Compraventas Distinto Ley N° 12.120 ..	1.101.698,0
Subtotal	
RODUCCION	
Alcoholes y Bebidas Alcohólicas	11.253,0
Vinos, Alcoholes y Licores	22.580,0
Cerveza	137.700,0
Tobacos	156,0
Otros Impuestos a la Producción	156,0
Subtotal	
SERVICIOS	
Cifra de Negocios	146.300,0
Espectáculos	9.495,0
Apuestas Mutuas	3.100,0
0,50% a Monto Préstamos Bancarios ..	16.890,0
Otros Impuestos a los Servicios	2.965,0
Timbres y Estampillas	207.482,0
Subtotal	
IMPUESTOS VARIOS	
INTERESES Y MULTAS	3.705,0
Subtotal	
TOTAL GENERAL	
Subtotal	
TOTAL GENERAL	
Subtotal	
TOTAL GENERAL	

Considerando que sólo el 50% de los impuestos que gravan la propiedad son trasladables al usuario, tendríamos que los \$ 3.332.453,5, sólo poco más del 20% corresponde a impuestos directos, y casi el 80% del ingreso corresponde a impuestos indirectos.

De aprobarse el financiamiento propuesto, tendríamos un incremento importante en los impuestos que gravan los servicios y los consumos y, en consecuencia, ello constituiría un fuerte impacto inflacionista, cercano al 10%.

Los efectos que producen gravámenes como el impuesto a la compraventa y los impuestos sobre producción y consumo, son muy diferentes de los que provocan los impuestos sobre los ingresos. El impacto inmediato de estos impuestos tiene una influencia directa sobre el precio de bienes y servicios, y constituyen una deducción del ingreso que percibe el consumidor, disminución que, como se ha dicho, puede estimarse en casi un 10%.

En este aspecto, es interesante analizar lo que ocurre con los reajustes de remuneraciones contemplados en este proyecto y en el que ya fue desechado por la Honorable Cámara y que se encuentra actualmente en el Senado.

Por el primero, se otorga un reajuste del 41,25%, pero, de acuerdo con la legislación vigente, los beneficiarios tendrán que imponer el primer mes de aumento de remuneraciones en la Caja de Previsión, lo que, en consecuencia, debido a que en años anteriores esta imposición no se había hecho el porcentaje mencionado habría que rebajarlo en un 8,33%. Además, por efecto del financiamiento de este proyec-

to, se va a producir un impacto inflacionista del 10% por lo cual el 41,25% de reajuste habría que rebajarlo, en total, en un 18%.

En consecuencia, el reajuste real que percibirá el personal de las Fuerzas Armadas y Carabineros, considerando la incidencia de los factores mencionados, será sólo ligeramente superior al 23%.

Respecto de los sectores público y privado, el reajuste, de 25% para los que ganan menos de tres sueldos vitales y de 15% para los que excedan esa cantidad, considerando la imposición del 8,33% a las Cajas de Previsión que deben cotizar los beneficiarios, se reduce a un 17%, término medio. Si a esto deducimos el 10% del impacto inflacionista que propuso el financiamiento del proyecto de las Fuerzas Armadas y Carabineros, concretamente resulta que la política laboral fijada por el Gobierno diera a los trabajadores un reajuste ligeramente superior al 7% del valor adquisitivo al 1.º de enero de 1965.

Es necesario que la Cámara conozca estos antecedentes, a fin de que en el futuro corrija esta situación y de a los trabajadores del sector público y privado, incluidas las Fuerzas Armadas y Carabineros, un reajuste que sea compatible con el alza del costo de la vida y con las necesidades de los grupos familiares.

El doctor Johnson, lexicógrafo inglés, definió el impuesto como "un impuesto odioso que se finca sobre la producción". Compartimos este criterio, pero agregamos que es injusto e inconstitucional, toda vez que atenta contra la proporcionalidad de las cargas tributarias, establecida en la

Constitución Política de Chile. Por eso es indispensable dedicar unos instantes a la modificación de la ley N° 12.120 sobre impuesto a las compraventas, contenida en el artículo 17 del proyecto.

Invano, señores, hemos sostenido que una verdadera reforma tributaria debe estar orientada, por las razones expuestas, a terminar con los impuestos indirectos que gravan los consumidores, y a crear fuentes de financiamiento para los gastos públicos.

Sin embargo, conscientes de que estamos impeditos de alcanzar ese ideal, dijimos en la Comisión de Hacienda que aceptaríamos todo tipo de modificaciones que impidieran la evasión de impuestos, asegurando una mejor percepción, y que no aceptaríamos aquellas que gravan artículos como la sal.

Asimismo, somos contrarios al aumento de los impuestos vigentes al petróleo, a los neumáticos, etcétera. Finalmente, nos oponemos a la modificación que obliga a extender boletas por ventas equivalentes al medio por ciento del valor de la venta (artículo A), del departamento de Santiago, en circunstancias que la ley N° vigente exige de esta obligación a las ventas equivalentes al 1%.

Nuestra oposición al financiamiento del proyecto, en un estudio participativo, ampliamente, ha sido constructiva, porque junto con rechazarlo, propusimos, en sustitución, las indicaciones necesarias, declaradas improcedentes, para financiar con los mayores ingresos que, sin perjuicio de los artículos 25, 27, 28 y 33, producirá en 1966 la ley N° 11.828.

Nosotros sabemos que debido al alza del precio del cobre y al aumento de producción que habrá en el año 1966, se producirá un mayor ingreso por este capítulo. Ese era el camino para financiar los reajustes sin gravar a los consumidores en la forma cruel en que se han planteado las disposiciones del proyecto en debate.

En general, abordamos los aspectos más importantes de este proyecto, dando las razones que justifican nuestra votación. Si tuviéramos la facultad de aumentar las remuneraciones de las Fuerzas Armadas y de Carabineros, seríamos los primeros en hacer verdadera justicia, pero impedido constitucionalmente, como lo estamos, ni siquiera podemos resolver la injusticia que se comete con el personal a jornal dependiente del Ministerio de Defensa Nacional y de Carabineros de Chile. Por eso, solicito que se remita a Su Excelencia el Presidente de la República, una indicación que presentáramos con tal propósito, con el objeto de que tenga a bien patrocinarla.

Finalmente, por razones obvias, no ha sido posible solucionar el problema del personal a jornal dependiente de la República, tampoco hemos logrado dar financiamiento adecuado al Fondo de Revalorización, sin embargo, seguiremos luchando por estas metas, a fin de extender al personal a jornal dependiente de las Fuerzas Armadas y Carabineros una remuneración justa.

El señor BALLESTEROS (Presidente).— Solicito el asentimiento unánime de la Sala, a fin de recabar de Su Excelencia el Presidente de la República, una indicación que se acaba de referir el Honorable señor Silva Ulloa.

El señor SILVA ULLOA.— Para todas nuestras indicaciones declaradas improcedentes, el señor BALLESTEROS (Presidente).— Tiene la palabra el señor Diputado informante.

El señor FERNANDEZ.— No, señor Presidente.

El señor BALLESTEROS (Presidente).— No hay acuerdo.

El señor FIERRO.— Que conste que un Diputado demócrata cristiano se opuso al envío del oficio.

El señor ISLA.— Pido la palabra.

El señor BALLESTEROS (Presidente).— Tiene la palabra el señor Diputado informante.

El señor ISLA.— Señor Presidente, lamentablemente no escuché todas las observaciones formuladas por el Honorable señor Silva Ulloa, pero en general se relacionan con las aspiraciones de lo que debió haberse resuelto con este proyecto. La verdad es que como informante de la Comisión de Hacienda, tal como lo hizo mi Honorable colega señor Eduardo Cerda, Diputado informante de la Comisión de Hacienda, reiteradamente expliqué que este proyecto no era una panacea. No podría serlo, porque los muchos Ministros de Defensa Nacional y de Carabineros, considerando la incidencia de los factores mencionados, será sólo ligeramente superior al 23%.

Respecto de los sectores público y privado, el reajuste, de 25% para los que ganan menos de tres sueldos vitales y de 15% para los que excedan esa cantidad, considerando la imposición del 8,33% a las Cajas de Previsión que deben cotizar los beneficiarios, se reduce a un 17%, término medio. Si a esto deducimos el 10% del impacto inflacionista que propuso el financiamiento del proyecto de las Fuerzas Armadas y Carabineros, concretamente resulta que la política laboral fijada por el Gobierno diera a los trabajadores un reajuste ligeramente superior al 7% del valor adquisitivo al 1.º de enero de 1965.

Es necesario que la Cámara conozca estos antecedentes, a fin de que en el futuro corrija esta situación y de a los trabajadores del sector público y privado, incluidas las Fuerzas Armadas y Carabineros, un reajuste que sea compatible con el alza del costo de la vida y con las necesidades de los grupos familiares.

El doctor Johnson, lexicógrafo inglés, definió el impuesto como "un impuesto odioso que se finca sobre la producción". Compartimos este criterio, pero agregamos que es injusto e inconstitucional, toda vez que atenta contra la proporcionalidad de las cargas tributarias, establecida en la

Constitución Política de Chile. Por eso es indispensable dedicar unos instantes a la modificación de la ley N° 12.120 sobre impuesto a las compraventas, contenida en el artículo 17 del proyecto.

Invano, señores, hemos sostenido que una verdadera reforma tributaria debe estar orientada, por las razones expuestas, a terminar con los impuestos indirectos que gravan los consumidores, y a crear fuentes de financiamiento para los gastos públicos.

Sin embargo, conscientes de que estamos impeditos de alcanzar ese ideal, dijimos en la Comisión de Hacienda que aceptaríamos todo tipo de modificaciones que impidieran la evasión de impuestos, asegurando una mejor percepción, y que no aceptaríamos aquellas que gravan artículos como la sal.

Asimismo, somos contrarios al aumento de los impuestos vigentes al petróleo, a los neumáticos, etcétera. Finalmente, nos oponemos a la modificación que obliga a extender boletas por ventas equivalentes al medio por ciento del valor de la venta (artículo A), del departamento de Santiago, en circunstancias que la ley N° vigente exige de esta obligación a las ventas equivalentes al 1%.

Nuestra oposición al financiamiento del proyecto, en un estudio participativo, ampliamente, ha sido constructiva, porque junto con rechazarlo, propusimos, en sustitución, las indicaciones necesarias, declaradas improcedentes, para financiar con los mayores ingresos que, sin perjuicio de los artículos 25, 27, 28 y 33, producirá en 1966 la ley N° 11.828.

Nosotros sabemos que debido al alza del precio del cobre y al aumento de producción que habrá en el año 1966, se producirá un mayor ingreso por este capítulo. Ese era el camino para financiar los reajustes sin gravar a los consumidores en la forma cruel en que se han planteado las disposiciones del proyecto en debate.

En general, abordamos los aspectos más importantes de este proyecto, dando las razones que justifican nuestra votación. Si tuviéramos la facultad de aumentar las remuneraciones de las Fuerzas Armadas y de Carabineros, seríamos los primeros en hacer verdadera justicia, pero impedido constitucionalmente, como lo estamos, ni siquiera podemos resolver la injusticia que se comete con el personal a jornal dependiente del Ministerio de Defensa Nacional y de Carabineros de Chile. Por eso, solicito que se remita a Su Excelencia el Presidente de la República, una indicación que presentáramos con tal propósito, con el objeto de que tenga a bien patrocinarla.

Finalmente, por razones obvias, no ha sido posible solucionar el problema del personal a jornal dependiente de la República, tampoco hemos logrado dar financiamiento adecuado al Fondo de Revalorización, sin embargo, seguiremos luchando por estas metas, a fin de extender al personal a jornal dependiente de las Fuerzas Armadas y Carabineros una remuneración justa.

El señor BALLESTEROS (Presidente).— Solicito el asentimiento unánime de la Sala, a fin de recabar de Su Excelencia el Presidente de la República, una indicación que se acaba de referir el Honorable señor Silva Ulloa.

El señor SILVA ULLOA.— Para todas nuestras indicaciones declaradas improcedentes, el señor BALLESTEROS (Presidente).— Tiene la palabra el señor Diputado informante.

El señor FERNANDEZ.— No, señor Presidente.

El señor BALLESTEROS (Presidente).— No hay acuerdo.

El señor FIERRO.— Que conste que un Diputado demócrata cristiano se opuso al envío del oficio.

El señor ISLA.— Pido la palabra.

El señor BALLESTEROS (Presidente).— Tiene la palabra el señor Diputado informante.

El señor ISLA.— Señor Presidente, lamentablemente no escuché todas las observaciones formuladas por el Honorable señor Silva Ulloa, pero en general se relacionan con las aspiraciones de lo que debió haberse resuelto con este proyecto. La verdad es que como informante de la Comisión de Hacienda, tal como lo hizo mi Honorable colega señor Eduardo Cerda, Diputado informante de la Comisión de Hacienda, reiteradamente expliqué que este proyecto no era una panacea. No podría serlo, porque los muchos Ministros de Defensa Nacional y de Carabineros, considerando la incidencia de los factores mencionados, será sólo ligeramente superior al 23%.

Respecto de los sectores público y privado, el reajuste, de 25% para los que ganan menos de tres sueldos vitales y de 15% para los que excedan esa cantidad, considerando la imposición del 8,33% a las Cajas de Previsión que deben cotizar los beneficiarios, se reduce a un 17%, término medio. Si a esto deducimos el 10% del impacto inflacionista que propuso el financiamiento del proyecto de las Fuerzas Armadas y Carabineros, concretamente resulta que la política laboral fijada por el Gobierno diera a los trabajadores un reajuste ligeramente superior al 7% del valor adquisitivo al 1.º de enero de 1965.

Es necesario que la Cámara conozca estos antecedentes, a fin de que en el futuro corrija esta situación y de a los trabajadores del sector público y privado, incluidas las Fuerzas Armadas y Carabineros, un reajuste que sea compatible con el alza del costo de la vida y con las necesidades de los grupos familiares.

El doctor Johnson, lexicógrafo inglés, definió el impuesto como "un impuesto odioso que se finca sobre la producción". Compartimos este criterio, pero agregamos que es injusto e inconstitucional, toda vez que atenta contra la proporcionalidad de las cargas tributarias, establecida en la

Constitución Política de Chile. Por eso es indispensable dedicar unos instantes a la modificación de la ley N° 12.120 sobre impuesto a las compraventas, contenida en el artículo 17 del proyecto.

Invano, señores, hemos sostenido que una verdadera reforma tributaria debe estar orientada, por las razones expuestas, a terminar con los impuestos indirectos que gravan los consumidores, y a crear fuentes de financiamiento para los gastos públicos.

Sin embargo, conscientes de que estamos impeditos de alcanzar ese ideal, dijimos en la Comisión de Hacienda que aceptaríamos todo tipo de modificaciones que impidieran la evasión de impuestos, asegurando una mejor percepción, y que no aceptaríamos aquellas que gravan artículos como la sal.

Asimismo, somos contrarios al aumento de los impuestos vigentes al petróleo, a los neumáticos, etcétera. Finalmente, nos oponemos a la modificación que obliga a extender boletas por ventas equivalentes al medio por ciento del valor de la venta (artículo A), del departamento de Santiago, en circunstancias que la ley N° vigente exige de esta obligación a las ventas equivalentes al 1%.

Nuestra oposición al financiamiento del proyecto, en un estudio participativo, ampliamente, ha sido constructiva, porque junto con rechazarlo, propusimos, en sustitución, las indicaciones necesarias, declaradas improcedentes, para financiar con los mayores ingresos que, sin perjuicio de los artículos 25, 27, 28 y 33, producirá en 1966 la ley N° 11.828.

Nosotros sabemos que debido al alza del precio del cobre y al aumento de producción que habrá en el año 1966, se producirá un mayor ingreso por este capítulo. Ese era el camino para financiar los reajustes sin gravar a los consumidores en la forma cruel en que se han planteado las disposiciones del proyecto en debate.

En general, abordamos los aspectos más importantes de este proyecto, dando las razones que justifican nuestra votación. Si tuviéramos la facultad de aumentar las remuneraciones de las Fuerzas Armadas y de Carabineros, seríamos los primeros en hacer verdadera justicia, pero impedido constitucionalmente, como lo estamos, ni siquiera podemos resolver la injusticia que se comete con el personal a jornal dependiente del Ministerio de Defensa Nacional y de Carabineros de Chile. Por eso, solicito que se remita a Su Excelencia el Presidente de la República, una indicación que presentáramos con tal propósito, con el objeto de que tenga a bien patrocinarla.

Finalmente, por razones obvias, no ha sido posible solucionar el problema del personal a jornal dependiente de la República, tampoco hemos logrado dar financiamiento adecuado al Fondo de Revalorización, sin embargo, seguiremos luchando por estas metas, a fin de extender al personal a jornal dependiente de las Fuerzas Armadas y Carabineros una remuneración justa.

El señor BALLESTEROS (Presidente).— Solicito el asentimiento unánime de la Sala, a fin de recabar de Su Excelencia el Presidente de la República, una indicación que se acaba de referir el Honorable señor Silva Ulloa.

El señor SILVA ULLOA.— Para todas nuestras indicaciones declaradas improcedentes, el señor BALLESTEROS (Presidente).— Tiene la palabra el señor Diputado informante.

El señor FERNANDEZ.— No, señor Presidente.

El señor BALLESTEROS (Presidente).— No hay acuerdo.

El señor FIERRO.— Que conste que un Diputado demócrata cristiano se opuso al envío del oficio.

El señor ISLA.— Pido la palabra.

El señor BALLESTEROS (Presidente).— Tiene la palabra el señor Diputado informante.

El señor ISLA.— Señor Presidente, lamentablemente no escuché todas las observaciones formuladas por el Honorable señor Silva Ulloa, pero en general se relacionan con las aspiraciones de lo que debió haberse resuelto con este proyecto. La verdad es que como informante de la Comisión de Hacienda, tal como lo hizo mi Honorable colega señor Eduardo Cerda, Diputado informante de la Comisión de Hacienda, reiteradamente expliqué que este proyecto no era una panacea. No podría serlo, porque los muchos Ministros de Defensa Nacional y de Carabineros, considerando la incidencia de los factores mencionados, será sólo ligeramente superior al 23%.

Respecto de los sectores público y privado, el reajuste, de 25% para los que ganan menos de tres sueldos vitales y de 15% para los que excedan esa cantidad, considerando la imposición del 8,33% a las Cajas de Previsión que deben cotizar los beneficiarios, se reduce a un 17%, término medio. Si a esto deducimos el 10% del impacto inflacionista que propuso el financiamiento del proyecto de las Fuerzas Armadas y Carabineros, concretamente resulta que la política laboral fijada por el Gobierno diera a los trabajadores un reajuste ligeramente superior al 7% del valor adquisitivo al 1.º de enero de 1965.

Es necesario que la Cámara conozca estos antecedentes, a fin de que en el futuro corrija esta situación y de a los trabajadores del sector público y privado, incluidas las Fuerzas Armadas y Carabineros, un reajuste que sea compatible con el alza del costo de la vida y con las necesidades de los grupos familiares.

El doctor Johnson, lexicógrafo inglés, definió el impuesto como "un impuesto odioso que se finca sobre la producción". Compartimos este criterio, pero agregamos que es injusto e inconstitucional, toda vez que atenta contra la proporcionalidad de las cargas tributarias, establecida en la

Constitución Política de Chile. Por eso es indispensable dedicar unos instantes a la modificación de la ley N° 12.120 sobre impuesto a las compraventas, contenida en el artículo 17 del proyecto.

Invano, señores, hemos sostenido que una verdadera reforma tributaria debe estar orientada, por las razones expuestas, a terminar con los impuestos indirectos que gravan los consumidores, y a crear fuentes de financiamiento para los gastos públicos.

Sin embargo, conscientes de que estamos impeditos de alcanzar ese ideal, dijimos en la Comisión de Hacienda que aceptaríamos todo tipo de modificaciones que impidieran la evasión de impuestos, asegurando una mejor percepción, y que no aceptaríamos aquellas que gravan artículos como la sal.

Asimismo, somos contrarios al aumento de los impuestos vigentes al petróleo, a los neumáticos, etcétera. Finalmente, nos oponemos a la modificación que obliga a extender boletas por ventas equivalentes al medio por ciento del valor de la venta (artículo A), del departamento de Santiago, en circunstancias que la ley N° vigente exige de esta obligación a las ventas equivalentes al 1%.

Nuestra oposición al financiamiento del proyecto, en un estudio participativo, ampliamente, ha sido constructiva, porque junto con rechazarlo, propusimos, en sustitución, las indicaciones necesarias, declaradas improcedentes, para financiar con los mayores ingresos que, sin perjuicio de los artículos 25, 27, 28 y 33, producirá en 1966 la ley N° 11.828.

Nosotros sabemos que debido al alza del precio del cobre y al aumento de producción que habrá en el año 1966, se producirá un mayor ingreso por este capítulo. Ese era el camino para financiar los reajustes sin gravar a los consumidores en la forma cruel en que se han planteado las disposiciones del proyecto en debate.

En general, abordamos los aspectos más importantes de este proyecto, dando las razones que justifican nuestra votación. Si tuviéramos la facultad de aumentar las remuneraciones de las Fuerzas Armadas y de Carabineros, seríamos los primeros en hacer verdadera justicia, pero impedido constitucionalmente, como lo estamos, ni siquiera podemos resolver la injusticia que se comete con el personal a jornal dependiente del Ministerio de Defensa Nacional y de Carabineros de Chile. Por eso, solicito que se remita a Su Excelencia el Presidente de la República, una indicación que presentáramos con tal propósito, con el objeto de que tenga a bien patrocinarla.

Finalmente, por razones obvias, no ha sido posible solucionar el problema del personal a jornal dependiente de la República, tampoco hemos logrado dar financiamiento adecuado al Fondo de Revalorización, sin embargo, seguiremos luchando por estas metas, a fin de extender al personal a jornal dependiente de las Fuerzas Armadas y Carabineros una remuneración justa.

El señor BALLESTEROS (Presidente).— Solicito el asentimiento unánime de la Sala, a fin de recabar de Su Excelencia el Presidente de la República, una indicación que se acaba de referir el Honorable señor Silva Ulloa.

El señor SILVA ULLOA.— Para todas nuestras indicaciones declaradas improcedentes, el señor BALLESTEROS (Presidente).— Tiene la palabra el señor Diputado informante.

El señor FERNANDEZ.— No, señor Presidente.

El señor BALLESTEROS (Presidente).— No hay acuerdo.

El señor FIERRO.— Que conste que un Diputado demócrata cristiano se opuso al envío del oficio.

El señor ISLA.— Pido la palabra.

El señor BALLESTEROS (Presidente).— Tiene la palabra el señor Diputado informante.

El señor ISLA.— Señor Presidente, lamentablemente no escuché todas las observaciones formuladas por el Honorable señor Silva Ulloa, pero en general se relacionan con las aspiraciones de lo que debió haberse resuelto con este proyecto. La verdad es que como informante de la Comisión de Hacienda, tal como lo hizo mi Honorable colega señor Eduardo Cerda, Diputado informante de la Comisión de Hacienda, reiteradamente expliqué que este proyecto no era una panacea. No podría serlo, porque los muchos Ministros de Defensa Nacional y de Carabineros, considerando la incidencia de los factores mencionados, será sólo ligeramente superior al 23%.

Respecto de los sectores público y privado, el reajuste, de 25% para los que ganan menos de tres sueldos vitales y de 15% para los que excedan esa cantidad, considerando la imposición del 8,33% a las Cajas de Previsión que deben cotizar los beneficiarios, se reduce a un 17%, término medio. Si a esto deducimos el 10% del impacto inflacionista que propuso el financiamiento del proyecto de las Fuerzas Armadas y Carabineros, concretamente resulta que la política laboral fijada por el Gobierno diera a los trabajadores un reajuste ligeramente superior al 7% del valor adquisitivo al 1.º de enero de 1965.

Es necesario que la Cámara conozca estos antecedentes, a fin de que en el futuro corrija esta situación y de a los trabajadores del sector público y privado, incluidas las Fuerzas Armadas y Carabineros, un reajuste que sea compatible con el alza del costo de la vida y con las necesidades de los grupos familiares.

El doctor Johnson, lexicógrafo inglés, definió el impuesto como "un impuesto odioso que se finca sobre la producción". Compartimos este criterio, pero agregamos que es injusto e inconstitucional, toda vez que atenta contra la proporcionalidad de las cargas tributarias, establecida en la

Constitución Política de Chile. Por eso es indispensable dedicar unos instantes a la modificación de la ley N° 12.120 sobre impuesto a las compraventas, contenida en el artículo 17 del proyecto.

Invano, señores, hemos sostenido que una verdadera reforma tributaria debe estar orientada, por las razones expuestas, a terminar con los impuestos indirectos que gravan los consumidores, y a crear fuentes de financiamiento para los gastos públicos.

Sin embargo, conscientes de que estamos impeditos de alcanzar ese ideal, dijimos en la Comisión de Hacienda que aceptaríamos todo tipo de modificaciones que impidieran la evasión de impuestos, asegurando una mejor percepción, y que no aceptaríamos aquellas que gravan artículos como la sal.

Asimismo, somos contrarios al aumento de los impuestos vigentes al petróleo, a los neumáticos, etcétera. Finalmente, nos oponemos a la modificación que obliga a extender boletas por ventas equivalentes al medio por ciento del valor de la venta (artículo A), del departamento de Santiago, en circunstancias que la ley N° vigente exige de esta obligación a las ventas equivalentes al 1%.

Nuestra oposición al financiamiento del proyecto, en un estudio participativo, ampliamente, ha sido constructiva, porque junto con rechazarlo, propusimos, en sustitución, las indicaciones necesarias, declaradas improcedentes, para financiar con los mayores ingresos que, sin perjuicio de los artículos 25, 27, 28 y 33, producirá en 1966 la ley N° 11.828.

Nosotros sabemos que debido al alza del precio del cobre y al aumento de producción que habrá en el año 1966, se producirá un mayor ingreso por este capítulo. Ese era el camino para financiar los reajustes sin gravar a los consumidores en la forma cruel en que se han planteado las disposiciones del proyecto en debate.

En general, abordamos los aspectos más importantes de este proyecto, dando las razones que justifican nuestra votación. Si tuviéramos la facultad de aumentar las remuneraciones de las Fuerzas Armadas y de Carabineros, seríamos los primeros en hacer verdadera justicia, pero impedido constitucionalmente, como lo estamos, ni siquiera podemos resolver la injusticia que se comete con el personal a jornal dependiente del Ministerio de Defensa Nacional y de Carabineros de Chile. Por eso, solicito que se remita a Su Excelencia el Presidente de la República, una indicación que presentáramos con tal propósito, con el objeto de que tenga a bien patrocinarla.

Finalmente, por razones obvias, no ha sido posible solucionar el problema del personal a jornal dependiente de la República, tampoco hemos logrado dar financiamiento adecuado al Fondo de Revalorización, sin embargo, seguiremos luchando por estas metas, a fin de extender al personal a jornal dependiente de las Fuerzas Armadas y Carabineros una remuneración justa.

El señor BALLESTEROS (Presidente).— Solicito el asentimiento unánime de la Sala, a fin de recabar de Su Excelencia el Presidente de la República, una indicación que se acaba de referir el Honorable señor Silva Ulloa.

El señor SILVA ULLOA.— Para todas nuestras indicaciones declaradas improcedentes, el señor BALLESTEROS (Presidente).— Tiene la palabra el señor Diputado informante.

El señor FERNANDEZ.— No, señor Presidente.

El señor BALLESTEROS (Presidente).— No hay acuerdo.

El señor FIERRO.— Que conste que un Diputado demócrata cristiano se opuso al envío del oficio.

LISTA OFICIAL DEL SORTEO N°. 994 EFECTUADO EL 13 DE FEBRERO DE 1966

LEYES: 4885 Y 5443 --- EMISION: 45 MIL BOLETOS EN VIGESIMOS

[illegible]

..... *Carotis*

LA LOTERIA PAGARA LOS PREMIOS A LA PRESENTACION DEL BOLETO SEGUN ESTA LISTA OFICIAL HASTA 120 DIAS DESPUES DE VERIFICADO EL SORTEO.— No se oirá reclamo alguno por Substracción, Adulteración, Destrucción, pérdida de Boleitos O POR LOS ERRORES QUE APAREZCAN EN LAS PUBLICACIONES DE DIARIOS, REVISTAS O TRANSMISIONES DE RADIOS.

DICK TRACY



POR CHESTER GOULD



JUAN MARINO

por LEFF y MC WILLIAMS



TARZAN

por Edgard RICE BURROUGHS



BEN CASEY



SU ALMANAQUE COMERCIAL

TARJETAS

"FRESIA" Buñol, Buzos, Matrimonios, Personales, Comerciales, Regalos. En sus locales: Huérfanos 1052, local 6, F.A.T.I.M.A. San Antonio 255, local 7. GC-2-V-66

TEJIDOS FINOS

"VENTAS MAYOR Y MENOR" Vestidos finos, lana e hilo, Teacher da Bonita. Bellavista 211, esquina Loreto. Frente Club de Tenis. GC-23-11-66

FABRICA DE TEJIDOS MONICA. Batas, chalecos, paños en hilos y lanas. Finas terminaciones. Por mayor y menor. BANDERA 365, (Relojería Cornejo). GC-19-11-66

FABRICA DE TEJIDOS "CHILTEX". San Diego 878. Ventas por mayor y menor. Comerciantes Precios Especiales. GC-23-11-66

"GARZA" Especialidad tejidos, hilos y lanas. San Diego 530-634. GC-17-11-66

"FRANCA" Chaquetones, Enteros, damas, Pullover, Esportswear. Varios y máquina. AVENIDA MATTA 1049. GC-30-11-66

FABRICA DE TEJIDOS "CORSI". Modelos exclusivos. Hilos-Lanas. BASCUNAN 58. ALAMEDA 2837. CARTAGENA - ESMAERALDA 136. GC-12-11-66

"LA FAMA" Para comerciantes los precios más bajos en plaza. "Coléricos" E\$ 17,00. PURA LANA. SAN DIEGO 1220. GC-27-11-66

"ROMA" Paldas, Terrenos, 16,00. Buzos, 12,00. SAN DIEGO 1983 - 55502. GC-24-11-66

"PENLOPE" Tejidos, Puros, Modelos, Color. Excelsos Italianos. PRECIOS DE FABRICA. ROBERTO ESPINOZA 1159. GC-27-11-66

TINTORERIAS

"EL CARMEN" Alfombras, Limpieza - repides. Economía. Tejidos al día. CARMEN 177 - 36490. GC-12-V-66

"LAS NOVEDADES" Sra. Francisco 425 - 382651. ESPECIALIDAD: Tejidos - Cortinas, Lutos - Limpieza. GC-12-IV-66

TINTORERIA "FRANCE" San Isidro 590, Limpieza seca, Tejidos, Gamuzas, Cueros. GC-2-V-66

"TINTORERIA LAVANDERIA" "EL CINE BLANCO" Irarrázaval 1277-491428. Especialidad: ropa blanca, interior de hombre y mujer. Servicio Domicilio. GC-27-V-66

"LAFAYETTE" Especialidad en Tejidos, Limpieza, IRARRAZAVAL 305-463568. GC-27-V-66

"LUTECIA" Limpieza al seco, Alfombras, gamuzas. Trato nuevo. IRARRAZAVAL 2137 - 252043. GC-31-V-66

TIENDAS

EL POPULAR Tienda y Zapatería. SAN PABLO 3073. GC-10-11-66

LA CASA BLANCA NOVIAS: Especialidad en trajes de novias, lacados, bouquets, azahares partes de matrimonios. Bufanda suelta en tarjetas para novias y novios, para novias. Gran stock en artículos de primera comunión, al detalle y por mayor. Depósito de modas. En sus dos sucursales locales. PUENTE 742 y 764. GC-10-11-66

"KHALILIEH" Fábrica de Confeciones: Damas, Caballeros. Pantalones-camisas-Faldas, Blusas-Enaguas, Pinteras, Bata, todos tipos. Perfumes. Ventas mayor y menor. Precios a mayor. Santa Filomena 548. GC-23-11-66

TRANSPORTES

"LA RAPIDA" MUDANZAS Dentro y fuera de Santiago. Especialidad en mobiliario fino. CAJAS FONDOS. AVENIDA MATTA 365, Fono 34664. GC-24-IV-66

VIDRIERIAS

"ROMA" Vidriería y fábrica. Espejos. Vidrios a domicilio. Cubiertas para muebles. Avogadro-Mecheris Espejos. Teléfonos 6787. ROSAS 1236. GC-23-11-66

VIDRIOS RAPIDAS COLOCACIONES A DOMICILIO. Cualquier cantidad. Chales, edificios. En cualquier punto. Santiago y fuera. VIDRIOS planos Girados. Jofré 387, esq. Lira. Fono 35403. GL 24-IV-66

"LA ECONOMICA" Vidrios a domicilio. ARTICULOS PARA REGALOS. RECOLETA 281 - Fono 373336. GC-27-IV-66

"PEDRO DE VALDIVIA 69" COLOCACIONES Cristales, espejos. Botiquines, repides. REGALOS. GC-12-VIII-66

ZAPATERIAS

CARAFI (Quiere usted tener? Compre calzado elevado, la hará 5 centímetros más alta. Estilismo. PUENTE 500. GC-10-11-66

"EL NEGRO" Irarrázaval 2096-27094. Calzado fino, damas, caballeros y niños. 1.8.66. CARAFI El mejor surtido para damas, caballeros y niños. PUENTE 500. GC-10-11-66

LUCERNA Calzado fino: Damas, caballeros y niños. PUENTE 628. GC-10-11-66

ZAPATERIAS

EL NUEVO MUNDO Para niños más surtido. SANTO DOMINGO 959. GC-10-11-66

CALZADOS VERONA

Vende barato, muy barato, con descuento. SAN DIEGO 370 - FONO 65093. GC-10-11-66

QUIERE USTED ECONOMIZAR en Almacenes EL PILAR debe comprar. SAN PABLO 3029. GC-10-11-66

MANUFACTURAS "KAMBLER" Calzados. Depósito de fábrica. SAN DIEGO 1236. GC-23-11-66

"CALZADO CON NEUMATICO" Vallen la mitad. Duran el doble. San Alfonso 9. GC-20-11-66

"CALZADOS G" Especialidad en calzado, señoras, caballeros y niños. Siempre novedades. San Alfonso 65. GC-30-11-66

"EL POPULAR" Camisetas y Zapaterías. Camisetas - Pantalones. Calzado para señoras, caballeros y niños. Precios especiales a comerciantes. San Alfonso 44. GC-30-11-66

"LA LIQUIDADORA" Depósito de calzado plástico. Precios especiales a comerciantes. MEIGGS 49 - TELEFONO 96352. GC-11-IV-66

"CALCIPLAS" Ventas mayor y menor. Precios especiales para comerciantes. SAN ALFONSO 29. GC-12-IV-66

"ORQUIDEA" Calzado de lujo para damas. ARTURO FRAI 718 - 382507. GC-2-V-66

"KAMIREZ" Medidas a mano "Caballeros". Amplio stock. SAN PABLO 1261. GC-12-VI-66

"PINUCA" La mejor calidad. Solamente en Irarrázaval 3247. Fabricación propia. GC-23-XII-66

BANCO DE CHILE

MERCADO LIBRE BANCARIO:			
	Comprador	Vendedor	
Dólar	E\$ 3.610	E\$ 3.620	
Libra	" 10.136	" 10.165	
Dólar futuro	" 3.690	" 3.700	

MERCADO DE CORREDORES:			
Dólar	E\$ 4.370	E\$ 4.380	
Libra	" 12.270	" 12.300	

SANTIAGO, 14 de febrero 1966.

Informaciones Comerciales

Proporcionadas por Swett y Eysaguirre, Corredores de la Bolsa

MERCADO BURSATIL

Muy poco activo y con sus precios apenas sostenidos, observándose un mayor número de alzas que de bajas, se desarrolló el Mercado Bursátil en el día de ayer.

Los principales conformes correspondieron a Bco. Chile, BIMA, COPEC, Vapores, Cemento Melón y MADECO.

Los bonos hipotecarios con sin transacciones, mantuvieron sus cotizaciones anteriores.

El volumen operado alcanzó a 256.835 acciones y 28.494 con Valparaíso, nominales en bonos a E\$ 100.

El cierre acusó 12 alzas contra 7 bajas, tendencia ligeramente sostenida.

PRECIOS AL CIERRE

CIERRE OFICIAL A LAS 13 HORAS.		Wagner Stein 18 n		Indust. Bellavista 10 n	
BONOS E\$ NOMINALES		Viña C. Blanca 1 3/4 n		Industrias Varas 5 1/4 n	
Deuda Interna 7-1 84 c		Leutaro -A- Nom. 3.600 n		Immob. Huélen 285 n	
Garantía F. 7-1 84 c		Leutaro -C- Nom. 36		Interamericana 4 v	
Municip. Stgo. 8-1 40		Leutaro -C- Nom. 365 n		Interoceánica 3 1/2	
Bco. Estado 6 3/4 69 n		Iquique Port. 40 v		OCV	
Bco. Estado 10-6 83 n		Iquique Nom. 36 n		La Rural 13 v	
Hipop. Chile 10-6 75 n		BANCARIAS		Loza de Penco 28 t	
Central 2.000 n		Central 2.000 n		Lucchetti 7 1/2 n	
Concepción 120 t		Concepción 120 t		Mac Kay 100 n	
Continental 10 n		Continental 10 n		Maderas Chiloquin 9 3/4	
Crédito 80 n		Crédito 80 n		Mantecados 200 c	
Chile 277 t		Chile 277 t		Melón 110 t	
Edwards 29 1/2 c		Edwards 29 1/2 c		Mollera Koller 12 t	
Español 120 n		Español 120 n		Mol. S. Cristóbal 4 v	
Hipoprotec 77 t		Hipoprotec 77 t		Muelles 3 3/8 n	
Hipoprotec 77 t		Hipoprotec 77 t		Naviera Arauco 3 3/8 n	
Hipoprotec 77 t		Hipoprotec 77 t		Ovalle 14 n	
Hipoprotec 77 t		Hipoprotec 77 t		Papel y Cartones 96	
Hipoprotec 77 t		Hipoprotec 77 t		Pescuera Iquique 18 v	
Hipoprotec 77 t		Hipoprotec 77 t		Pisco 135 n	
Hipoprotec 77 t		Hipoprotec 77 t		Pizarro 75 t	
Hipoprotec 77 t		Hipoprotec 77 t		Quilamán 170 c	
Hipoprotec 77 t		Hipoprotec 77 t		Refinerías 6 t	
Hipoprotec 77 t		Hipoprotec 77 t		Refinería Viña 76 n	
Hipoprotec 77 t		Hipoprotec 77 t		Renta Urbana 60 t	
Hipoprotec 77 t		Hipoprotec 77 t		Saavedra Benard 51 n	
Hipoprotec 77 t		Hipoprotec 77 t		Santitas 5 1/2 v	
Hipoprotec 77 t		Hipoprotec 77 t		Sinter 95 v	
Hipoprotec 77 t		Hipoprotec 77 t		Sogero 6 c	
Hipoprotec 77 t		Hipoprotec 77 t		Soprole -B- 2.000 v	
Hipoprotec 77 t		Hipoprotec 77 t		Tasacón 84 n	
Hipoprotec 77 t		Hipoprotec 77 t		Telsacón 40 v	
Hipoprotec 77 t		Hipoprotec 77 t		Teléfonos 114 t	
Hipoprotec 77 t		Hipoprotec 77 t		Vapores 77 t	
Hipoprotec 77 t		Hipoprotec 77 t		Vidrios Planos 10 n	
Hipoprotec 77 t		Hipoprotec 77 t		Volcan 41 1/2 c	
Hipoprotec 77 t		Hipoprotec 77 t		METALURGICAS	
Hipoprotec 77 t		Hipoprotec 77 t		Cap 135 t	
Hipoprotec 77 t		Hipoprotec 77 t		Cap -D- 330 c	
Hipoprotec 77 t		Hipoprotec 77 t		Cic 105 n	
Hipoprotec 77 t		Hipoprotec 77 t		Cobres Chileno 85 n	
Hipoprotec 77 t		Hipoprotec 77 t		Electrol 192 t	
Hipoprotec 77 t		Hipoprotec 77 t		Envasas 3 5/8 n	
Hipoprotec 77 t		Hipoprotec 77 t		Fensa 85 n	
Hipoprotec 77 t		Hipoprotec 77 t		Ferretería 40 n	
Hipoprotec 77 t		Hipoprotec 77 t		Indec 4 1/2 n	
Hipoprotec 77 t		Hipoprotec 77 t		Madedo 41 t	
Hipoprotec 77 t		Hipoprotec 77 t		Madedo 10 1/2 v	
Hipoprotec 77 t		Hipoprotec 77 t		Mecánica Ind. 14 n	
Hipoprotec 77 t		Hipoprotec 77 t		Socometal 12 t	
Hipoprotec 77 t		Hipoprotec 77 t		Ch. Cons. Generales	
Hipoprotec 77 t		Hipoprotec 77 t		Seg. 22 1/4 n XOP.	
Hipoprotec 77 t		Hipoprotec 77 t		INDICE GENERAL DE PRECIOS DE ACCIONES	
Hipoprotec 77 t		Hipoprotec 77 t		1.695,6	

LIBRO POR TEN. - Precio del Cobre en Londres.

PRIMERA RUEDA	DISPONIBLE	SEGUNDA RUEDA
E 677,10 0 Comp.	E 678,0 0 Comp.
" 680,0 0 Vend.	" 680,0 0 Vend.
" 680,0 0 ALZA	" 680,0 0 ALZA
" 684,0 0 Comp.	" 684,0 0 Comp.
" 685,0 0 Vend.	" 684,0 0 Vend.
" 685,0 0 ALZA	" 684,0 0 ALZA
" 800 Ton. Largas	" 725 Ton. Largas

COTIZACIONES DE ACCIONES

OPERACIONES DEL 14 DE FEBRERO DE 10,30 A 11,45 HORAS.		11.265 Copec 21 1/2 641 Forno Químico 39 1.100 Gas Stgo. 26 400 Insa 214	
100 Bco. Estado 10-6 83	51 Interoceánica 30		
182 Bco. Concepción 120	11.093 Mad. Chiloquin 8 3/4		
26 Bco. Chile 275	685 Melón 109		
100 Bco. Chile OD. 275	6.000 Melón 110		
178 Bco. Chile 275	1.000 Melón OD. 110		
500 Bco. Chile 276	30 Melón 109		
500 Bco. Chile 277	100 Melón 110		
200 Bco. Chile 277	104 Pacífico Sur 20 1/2		
4 Bco. Chile 277	596 Pap. y Cartones 96		
50 Bco. Chile 277	3.000 Pap. y Cartones OD.		
2.466 Bco. Hipot. 77	2.200 Pap. y Cartones 96		
1.000 Bco. Iserella 75	1.000 Pizarro 75		
100 T. del Furo 49	21.628 Refractorios 6		
800 Capolichón 88	1.628 Renta 60		
1.400 Yauri 145	3.601 Vapores 76		
51.759 Bina 8	20.000 Vapores 77		
	400 Vapores OD. 77		
	7.167 Cas 135		
3.700 Cervezas 70	1.000 Electrol 192		
2.000 Cervezas OD. 70	2.500 Madeco 41		
300 Embot. Andina 23	2.000 Madeco OD. 41		
100 Copec 21 1/2	10.000 Madeco 41		
3.000 Melón Andina 23			
200 Eperua 102			
1.919 Loza Penco OD. 28			
1.800 Melón 109			
4.285 Mel. Kaster 12			
600 Pap. y Cartones 96			
1.000 Pap. y Cartones OD. 96			
1.000 Pap. y Cartones 96			
1.001 Vapores 76			
1.000 Vapores OD. 76			
4.562 Vapores 76			
8.100 Cas 135			
2.900 Electrol 185			
1.000 Electrol 190			

CAJA DE CR

SUCURSAL N° 3

MAÑANA

GRAN RE

PRESTAMOS concedidos DICIE

HAY Cortes de casimir, ropa de

EXHIBICION

PAGO AL CONTADO EN

ENTR

OPERACIONES DE 12 A 13 HORAS	
850 Bco. Chile OD. 277	2.182 Bco. Chile 277
424 Bco. Chile 277	41 Bco. Chile 277
2.387 Bco. Chile 277	2.387 Bco. Sud. Am. 15 1/4
10.000 Chataral OD. 30	1.830 Delirio 15
3.100 T. del Furo 47	600 P. Torre 40
790 Reventón 15 1/2	1.000 Yauri 145
1.200 Cervezas OD. 70	