TIEMPO PARA SANTIAGO
Bueno, nubosidad parcial. Probable neblina matinal.
EDICION DE 20 PAGINAS

LA NACION

MARTES 4 DE OCTUBRE DE 1949
SANTIAGO DE CHILE
PRECIO $ 2.-

UQUE ARGENTINO "FOURNIER" NAUFRAGO CERCA DE P. ARENAS
FUE UBICADO POR FUERZA AEREA CHILENA

Hospital Roberto del Río, a la hora del almuerzo, la orquesta de percusión del quinto año de la Escuela Normal Santa Teresita, dirigida por la alumna Tegualda Narvaez, ofrece un concierto a las pequeñas enfermas de la sala bronco-pulmonar. En primer plano, aparecen las niñitas Silvia Carreño, Aida Lara, Inés Araya, Hilda Acevedo, Graciela Donoso, Adriana Lanas, Doris Mixie Peralta, Marina Piña, Aida Maureira, Hortensia Peña, Emilia Hinojosa y las hermanas Hilda, Elba y Marta Vilches.

POSTERGADA PARA EL 6 DE NOVIEMBRE FIESTA PRIMAVERA

Por 23 votos a favor y 6 votos en contra, el directorio estudiantil universitario acordó anoche a las 21.30 horas postergar hasta el 6 de noviembre las Fiestas de la Primavera. En efecto, después de una larga discusión, que fué presidida por Jorge Martínez y Guillermo García, y en la cual participaron 29 directores, se acordó aplazar las magnas festividades hasta la semana comprendida entre el 6 y el 13 de noviembre. Junto a esto, el presidente de la comisión voto, estudiante Villablanca, informó que hoy serán lanzados tres millones de pesos en votos para elegir a la Reina de la Primavera 1949, y que de acuerdo con la envergadura que tendrán este año las fiestas, será la genuina representante de todos los sectores de la capital. Finalmente, en la Federación de Estudiantes se anunció a la prensa, que los barrios y las colectividades extranjeras presentarán candidatas a Reina por intermedio de la revista "Nuevo Zig-Zag", quien abrirá un gran concurso para este efecto.

EL CIRCO UNIVERSITARIO

"Doce números de extraor-

(PASA A LA PAGINA 2)

EN 60 HORAS MAS SE PRODUCIRA EL ECLIPSE DE LUNA

En 60 horas más se producirá un eclipe total de la luna, visible en Chile, América, Europa Africa, Asia Occidental, regiones antárticas y árticas, e Indico Occidental, y que durará hasta la madrugada del viernes.

Los habitantes de Santiago podrán observar este fenómeno celeste desde los Observatorios de las Universidades de Chile y Católica, y también de los cerros y plazas de la capital.

Por otra parte, los astrónomos

(PASA A LA PAGINA 2)

DAN POR MUERTA A SU TRIPULACION DE 77 HOMBRES

María Figueroa Núñez, de 17 años, y alumna del Liceo N.o 7, es otra de las candidatas a Reina de la Federación de Estudiantes Secundarios. De 1.60 de estatura y 52 kilos de peso, María gusta bailar, coser, leer y escuchar por radio a Emilio Gaete. Junto con Silvia Abarca, del Liceo N.o 6, son las únicas candidatas inscritas hasta el momento, para optar al título de Reina de los Secundarios y representante ante las Fiestas de la Primavera

HASTA ANOCHE SE HABIAN HALLADO CUATRO CADAVERES

Después de doce días de dramática búsqueda, que se extendió a lo largo de los canales de Tierra del Fuego, y aún en el Mar de Drake, aviones de la base aérea de Bahía Catalina, de la Fuerza Aérea de Chile, ubicaron los restos del barreminas argentino "Fournier", perdido desde el 21 de septiembre. El jefe de la base, comandante de escuadrilla don Manuel Sotomayor, informó que en la mañana sus aviones divisaron dos embarcaciones destruidas y un cadáver en la caleta Zig-Zag, en la parte norte de la Punta Cono, de la isla de Dawson, y, en la tarde, los pilotos lograron ubicar una balsa con tres cadáveres. Tan pronto como se tuvo noticias de este hallazgo, el patrullero "Lautaro", de la Armada chilena, y los buques argentinos "Spiro", "Bahía Blanca" y "Sanavidon", que se encontraban patrullando el Canal Gabriel, se dirigieron a toda máquina al lugar indicado, confirmando el anuncio.

Hoy llegará a Punta Arenas el buque "Sanavidon", trayendo los cadáveres encontrados.

La noticia del hallazgo del "Fournier" fué inmediatamente transmitida por las autoridades navales chilenas al Ministerio de Defensa Nacional, el que a su vez las puso en conocimiento de la Superioridad Naval argentina, la que dispuso el envío de equipos buceadores para ubicar el casco del barco náufrago.

El barreminas argentino lleva

(PASA A LA PAGINA 2

Con todo brillo fué celebrado ayer el "Día del Hospital"

Candidata a Reina Bancaria

Elba Binder, con sus 22 años y sus vivos ojos negros, es candidata del Banco de Chile al trono bancario. Empleada de Sección Contabilidad de Extranjería, Alicia gusta los deportes, el cine y los colores suaves

DONARON NUEVOS FONDOS PARA LA E. DE MEDICINA

Durante el día de ayer se realizó en todo el país, con actos deportivos, sociales y culturales, el Día del Hospital, destinado a proporcionar una mayor convivencia entre los personales de los diversos establecimientos de salud y los enfermos que en ellos se atienden.

A pesar del poco tiempo de que dispuso, el Ministro de Salubridad, don Guillermo Varas Contreras, presidió ceremonias en tres establecimientos, acompañado del Director General de Beneficencia, doctor Otto Wildner.

A las 10 horas concurrió a la inauguración de una sala en la Maternidad "Angel Custodio Sanhueza", una de las más modernas en su género, y que cuenta con 360 camas para la atención de otras tantas enfermas. En el patio del establecimiento el Di-

(PASA A LA PAGINA 2)

Reina del Carnaval Penquista elegida Flor María Aninat

CONCEPCION, 3. — La aristocrática y hermosa Flor María Aninat resultó elegida reina del Carnaval universitario que se inicia el próximo domingo.

La candidata triunfante obtuvo más de seiscientos mil votos contra cuatrocientos mil de la señorita Gisela von Bennewitz. — (VILLEGAS, corresponsal).

MAYOR ROBERTO LABRA SERA EL NUEVO JEFE DE LA BASE O'HIGGINS

Mayor de Ejército, don Roberto Labra Muñoz, que ha sido designado por la Superioridad Militar, como el futuro jefe de la base "O'Higgins", en el Territorio Antártico Chileno. El mayor Labra partirá a tan lejanas posesiones nacionales a fines de año, en la expedición de relevo que comandará el capitán de navío, señor Alfredo Natho, y que será integrada por la fragata "Iquique", el transporte "Maipo" y el patrullero "Lautaro". El nuevo jefe de la base del Ejército, es un distinguido oficial experto en telecomunicaciones, y actualmente está terminando un curso en la Academia Politécnica Militar. Su vasta experiencia científica será de gran valor para la Base del Ejército.

CONTRIBUYA A FORMAR
EL MUNDO DEL FUTURO

ESTUDIE
UNA DE ESTAS 5 CARRERAS DE GRAN EXITO!

RADIO - TELEVISION - CINE SONORO
Receptores - Diseño, Construcción y Reparación; Sistemas de Amplificación, Radio - Difusión; Radio - Comunicación en sus variados aspectos; Novísimas Aplicaciones Electrónicas, etc. etc.

FUERZA MOTRIZ - DIESEL
Motores de gasolina, Diesel y Semi-Diesel; Lubricación; Enfriamiento, Trasmisión de fuerza, Maquinaria Agrícola e Industrial su instalación, cuidado y reparación, Taller mecánico, etc. etc.

AVIACION
Aerodinámica; Pilotaje, Meteorología; Instrumentos de vuelo, Construcción de Aviones; Motores; Comunicaciones por Radio; Radioforos, etc. etc.

ELECTROTECNIA - REFRIGERACION
Acondicionamiento de Aire o Clima Artificial; Motores y Generadores, Embobinado de Armaduras; Centrales Eléctricas y Subestaciones, Tableros de Control, Alternadores, Soldadura, etc. etc.

IDIOMA INGLES
Enseñanza objetiva y fonética al alcance de todos, con audiciones fonográficas que dan la pronunciación correcta. De aplicación al Comercio, Industria, etc.

● ENVIAMOS GRATIS CUALQUIERA DE LOS LIBROS DESCRIPTIVOS DE ESTAS ENSEÑANZAS ●

Fundado en Los Angeles, California en 1905
Cuenta con SUCURSALES en todo el Continente
NATIONAL SCHOOLS

NATIONAL SCHOOLS (de Los Angeles, California).
AHUMADA 131 OFIC. 305 AL 307
CASILLA 1417 SANTIAGO

ENVIE HOY MISMO ESTE CUPON
Dr. I. A. ROSENKRANZ, Presidente:
Depto núm. G. K. 10-793
Mándame su libro GRATIS sobre la carrera que he seleccionado y marco al margen con una "X" así ☒
Quiero saber sobre
NOMBRE _____ EDAD ____ RADIO ☐
DIRECCION _____ DIESEL ☐
LOCALIDAD _____ AVIACION ☐
POBLACION _____ ELECTROTECNIA ☐ INGLES ☐

Labor técnica y científica del Instituto Médico-Legal conocieron jornadas penales

CUATRO CANDIDATAS BANCARIAS TRAS EL CETRO PRIMAVERAL

Los cuatro mil empleados bancarios de la capital celebrarán sus tradicionales fiestas los días 21 y 22 de octubre con veladas, actos deportivos y kermesses, que serán presididos por la Reina de los Bancarios. Cuatro candidatas optan al título de soberana, que en 1948 lo obtuvo la rubia Carmen Palacios, del Banco Londres. LA NACION, entrevistó ayer en sus oficinas a Nené Opazo, de la Caja Bancaria; Alicia Bilbao Binder, del Banco de Chile; María Teresa Lamatto Ravera, del Banco Francés e Italiano, y Silvia Molina Fajardo, del Banco Londres.

Las cuatro son morenas, y cada una de ellas merece aspirar al trono de los bancarios. La Reina será proclamada en una velada en el Teatro Central, y el baile de gala se realizará probablemente en el Casanova, mientras las competencias deportivas Santiago versus Valparaíso, se desarrollarán en el Estadio Militar.

Firma sueca ofrece barco por petróleo

El Consejo de la Corporación de Fomento de la Producción está considerando actualmente una interesante proposición de una firma sueca que ha ofrecido la venta de un barco petrolero que podría ser utilizado en el transporte de petróleo crudo de Manantiales a los centros de consumo del país.

La oferta sueca expresa que el valor del barco sería pagado íntegramente con el petróleo de Magallanes. El Consejo de la Corporación que celebrará su reunión quincenal el miércoles adoptará una determinación sobre este importante ofrecimiento.

SE DIRIGIO A PARIS EL EMBAJADOR DE FRANCIA

El Embajador de Francia, Excmo. señor Hervé Grandin de L'Eprevier, se dirigió a París, en uso de una licencia que le concedió su Gobierno. Durante su ausencia atenderá los asuntos de la Embajada el Consejero señor Jean Félix Charvet.

Suplementeros de Talca hacen una aclaración

Hasta el diario LA NACION, ha llegado el presidente del Sindicato de Suplementeros de Talca, señor Juan Henríquez, para dar a conocer que la última edición del Reader's Digest les fué enviada el martes 27 a Talca para ser vendida a $ 10, en circunstancias que los agentes del señor Pizarro, fueron autorizados para venderla a $ 8, perjudicando los intereses del gremio.

El presidente del Sindicato, declaró que este mayor precio en la venta, no se hizo en forma arbitraria, y con el ánimo de engañar al público, sino que se debe a que ellos obtuvieron la revista en el mismo precio en que fué vendida en Santiago.

¿FUNERALES?
Aróstegui

DEFUNCION

Ha fallecido nuestro querido deudo, General en retiro, don

VICTOR FIGUEROA VEGA

Sus funerales se efectuarán hoy a las 16 horas. El cortejo partirá desde Av. Suecia N.o 44, al Cementerio General.

La familia.

DEFUNCION

Ha dejado de existir nuestro querido esposo, padre, suegro, abuelito y hermano, don

CARLOS ALBERTO SOTO CAMARA

Sus restos serán sepultados hoy en el Cementerio General, partiendo el cortejo desde su casa habitación, calle Huérfanos 1819, a las 16 horas.

Teresa Muñoz de Soto, hijos y familia.

DEFUNCION

Ha dejado de existir nuestro querido hijo, hermano y sobrino, don

HECTOR DOMINGO ORTIZ CASTILLO
(Q. E. P. D.)

Sus funerales se efectuarán hoy a las 16.30 horas, partiendo el cortejo, desde su casa habitación, Santa Teresa 689, hacia el Cementerio General.

La familia.

DEFUNCION

Ha dejado de existir nuestro querido esposo, padre, abuelito y suegro, don

SANTIAGO ACEVEDO CAVIEDES

Sus restos serán sepultados hoy, a las 10 horas, en el Cementerio Católico.

La familia.

DEFUNCION

Tenemos el sentimiento de comunicar el fallecimiento de nuestro querido hermano, cuñado y tío, general don

VICTOR FIGUEROA VEGA

Los funerales se efectuarán hoy en el Cementerio General, partiendo el cortejo desde su casa habitación, Av. Suecia N.o 44, a las 4 P. M.

Familia Figueroa Guerra.

SEIS EMPLEADOS OBTUVIERON LOS CUATRO MILLONES

Seis modestos empleados de la Sucursal Diez de Julio del Banco Español-Chile obtuvieron el gordo de la Polla Chilena de Beneficencia, ascendente a cuatro millones de pesos y que habían adquirido "en sociedad".

Una vez más se confirmó en este caso la cábala del 13, número de suerte para el joven ayudante de Cuentas Corrientes, Exequiel González Cubillos, quien vive en el departamento N.o 13, de calle Merced N.o 84, y que fué el encargado de comprar el entero en la agencia de Ahumada N.o 43. Su teléfono comienza con la numeración 85, que suma 13. Lo eligió al azar, llevándose el billete 39505, del cual se distribuyeron tres números cada uno, y se dejaron dos vigésimos para distribuir por iguales partes entre los seis.

Hubo fiesta ayer en la Sucursal de Diez de Julio, y los afortunados fueron autorizados por la Gerencia para abandonar las labores antes de las 17 horas. Todos son empleados de situación económica regular, uno sólo es casado, don Alfonso Mendiburo Tojas, Subcontador. Juan Pizarro P., Eduardo Campos Ramírez, Silvia Opazo Yori, trabajan en cobranzas, y Aquiles Echeverría Rodríguez, en Contaduría.

Los seis se reunieron con sus familiares, anoche, en una gran comida, durante la cual se trazaron planes futuros, y se brindó por la felicidad de todos.

FUNERALES DEL GENERAL D. VICTOR FIGUEROA SE EFECTUARAN ESTA TARDE

Ayer dejó de existir el general de brigada en retiro, señor Víctor Figueroa Vega, quien sirvió en el Ejército durante 34 años.

Sus funerales se efectuarán hoy, a las 16 horas, en el Cementerio General, partiendo el cortejo desde su casa habitación, Suecia N.o 44. Una compañía de la Escuela de Telecomunicaciones, con la banda instrumental del Regimiento "Cazadores", rendirá honores a este antiguo servidor militar.

Antes de ser inhumados sus restos, hará uso de la palabra, en nombre del Ejército, el general de brigada señor Milciades Contreras.

A los funerales concurrirán, además de las delegaciones de las diversas reparticiones del Ejército, los miembros del Círculo de Jefes y Oficiales en Retiro.

FACILIDADES A LOS DIPLOMATICOS SERAN ESTUDIADAS MAÑANA

Mañana a las 17 horas en la Cancillería se celebrará una reunión que presidirá el Ministro don Germán Riesco, y a la que asistirán el Contralor General de la República, don Humberto Mewes; el Subsecretario de Hacienda, don Rafael Agustín Gumucio; el Superintendente de Aduanas, señor Enrique Valenzuela; el Director General de Impuestos Internos, don Alvaro Rencoret; el vicepresidente del Consejo de Comercio Exterior, don Fernando Illanes; el Comisario General de Subsistencias y Precios, General don Walton Ojeda, y el Director General de Correos y Telégrafos, don Luis Campos Vásquez.

En esa reunión se tratará sobre la manera de proporcionar el máximo de facilidades a los miembros del Cuerpo Diplomático para traer y recibir desde el extranjero efectos personales, terminando con algunas trabas legales que actualmente obligan a engorrosas tramitaciones.

SOLICITAN SEA FERIADO EL 24, DIA DE LA PAZ

La Comisión designada por el Supremo Gobierno para elaborar los festejos del Día de la Paz, acordó dirigir al Ejecutivo para solicitar el envío de un Mensaje al Congreso, pidiendo se declare feriado el día 24. Se ha organizado, para ese día un festival en el Estadio Nacional, que estará dedicado especialmente a los escolares.

EL EMBAJADOR VERGARA DONOSO CONVERSO CON EL M. DE RELACIONES

Ya restablecido de la enfermedad que lo obligó a guardar cama a fines de la semana pasada, ayer visitó al Canciller Riesco el Embajador en Argentina, don Germán Vergara Donoso.

El señor Vergara sostuvo también una larga entrevista con el Subsecretario de Relaciones Exteriores, don Manuel Trucco. En ambas conferencias se prosiguió considerando diversos aspectos de las relaciones comerciales con el país hermano.

PROGRAMA RADIAL SOBRE DERECHOS HUMANOS HOY

Hoy a las 14 horas, la Asociación de Radiodifusoras de Chile y Radio El Mercurio, irradiarán un programa de divulgación de los derechos humanos, con la dramatización titulada "La Humanidad en Do Mayor". Podrá escucharse la propia voz de la esposa del ex Presidente Franklin Delano Roosevelt.

Delegados visitaron en la tarde de ayer este establecimiento

EXTRAORDINARIOS CASOS PSIQUIATRICOS REVELO EL DR. WALDO ITURRA

La primera sesión de trabajo de las Jornadas de Ciencias Penales, inauguradas el domingo por el Ministro de Justicia, se llevó a efecto en la mañana de ayer en la Universidad de Chile, debatiéndose el tema número 1, relativo al proceso penal.

En la tarde, a las 15 horas, las delegaciones se trasladaron al Instituto Médico Legal, donde presenciaron novedosas demostraciones prácticas y objetivas sobre la brillante labor científica y técnica que realiza este organismo, y los extraordinarios progresos que ha alcanzado en el último decenio.

EL CASO DE LOS PARANOICOS

El Director del Instituto, Dr. Santiago Silva Alvarez, dió la bienvenida a los delegados en un documentado discurso, en el que se refirió a la trayectoria seguida por el servicio, la misión que cumple y su aporte a la investigación del delito.

Terminada su exposición, se dió comienzo a la pauta de trabajo de las Jornadas de Ciencias Penales, correspondiéndole al Dr. Waldo Iturra, Jefe del Departamento de Lesiones y Psiquiatría, dar breves explicaciones sobre "Casos psiquiátricos médico-legales", y la importancia de la oportunidad de la orden judicial en casos de violaciones y otros delitos. En impresionante relación, se refirió el distinguido facultativo a los paranoicos, tipo de enajenados, que, por su tendencia a sentirse permanentemente perseguidos, debido al delirio que los acomete, constituyen una constante pesadilla para los jueces por los extraños procedimientos que su imaginación enfermiza idea para defenderse de supuestos enemigos, inclinación que los lleva a los más horribles atentados y crímenes. Citó el caso de Martín Bruce, el paranoico que asesinó al gran poeta peruano, José Santos Chocano, por creerse despojado de un tesoro encontrado en el Mapocho. Otro tipo de paranoicidad peligrosa, es la que nace de procesos afectivos, especialmente amorosos. Recordó a una enferma que, enamorada de un sacerdote, disparó contra el religioso, hiriéndole gravemente.

Una revelación que interesó vivamente a la concurrencia, formada por abogados, jueces, Jefes de Carabineros, identificadores, detectives y jurisperitos, fué el caso de Ernesto Carvallo, recluído el año pasado en el Manicomio, procedente de Viña del Mar. No fué posible llevarlo hasta la sala, debido al estado de sobreexitación en que se encontraba.

Este individuo fué sorprendido en el cementerio del vecino balneario, devorando un cadáver. El Dr. Iturra expresó que no se trata de un delincuente, sino de un enfermo acometido de un mal extraño, que no tiene precedentes en Chile, y que nació, al parecer, como producto de un estado de indigencia absoluta, que lo llevó a vagar por los caminos, sin ruta fija, desesperado, sin tener disposición normal para trabajar. Fué sobreseído temporalmente por la Corte, pero, a juicio de los médicos que lo han examinado, la enfermedad es dos años anterior al delito por el cual fué procesado, en consecuencia, procede un sobreseimiento definitivo en este caso de "necrofagio".

UN PARANOICO ASUME SU DEFENSA

Un paranoico pasivo, que constituye uno de los casos más curiosos de que conoce la psiquiatría chilena, fué presentado en el auditórium, y al ofrecérsele la palabra, asombró a los asistentes con una pintoresca charla, en la que abordó, al mismo tiempo, diversos temas, desde un original análisis de la psiquiatría, hasta la defensa de los derechos de Chile en la Antártida.

Germán Delgado Andrade, 40 años de edad, profesión contador, natural de Valdivia, expuso su dramático caso, que surgió hace años, cuando creyéndose depositario de los intereses del Fisco en un ferrocarril en que trabajaba, hizo uso de doscientos mil pesos para "evitar la cesantía de los obreros", y luego, con el objeto de borrar el delito, provocó un incendio en la oficina de contabilidad. Procesado y condenado, reveló en los interrogatorios que se trataba de un sujeto convencido de que "la sociedad lo persigue".

"La psiquiatría no es más que el arte de buscar enfermos, y cuando no los encuentra, los crea", fué la terrible sentencia que arrancó carcajadas y aplausos, mientras el orador, inmutable, siguió condenando a la ciencia psiquiátrica, y a sus cultores. Luego de imponer silencio en la concurrencia, con ademanes enérgicos, Germán Delgado dijo que "había sido inducido a incendiar", y que lo que la justicia llamó estafa, no fué sino "una operación corriente de caja". En consecuencia, se considerara inocente. Adquiriendo por momentos, la fisonomía de un hombre normal, dijo que "la reeducación y la pedagogía moderna no deben ser a base de la explotación del enajenado", y formuló cargos a la dirección del Manicomio. Leyó finalmente algunas páginas de su cuaderno sobre la Antártida Chilena, que consta de 100 páginas manuscritas, y que no terminó, a petición del Dr. Iturra, debido a lo avanzado de la hora.

VISITA AL LABORATORIO DE ESPECTOGRAFIA Y SECCION DE AUTOPSIAS

Terminado este acto en el auditórium, los asistentes fueron invitados a visitar el Laboratorio de Espectografía, el Departamento de Autopsias, de Histopatología y el Museo de Anatomía Patológica, el Laboratorio de Bioquímica y Bacteriología, y por último, el Laboratorio de Toxicología y Espectografía.

En cada una de estas secciones, médicos-legistas explicaron los modernos métodos que la medicina legal chilena emplea para colaborar con la investigación del delito.

VISITA AL INSTITUTO DE CRIMINOLOGIA

Las Jornadas de Ciencias Penales continuarán hoy, para tratar el tema 2, sobre "Estados Anti-Sociales", y el 3, relativo a "Menores abandonados, anormales y delincuentes", en la Escuela de Derecho.

A las 15 horas, las delegaciones visitarán el Instituto de Criminología, para, en seguida, a las 18 horas, concurrir a la tercera sesión de trabajo. El Ministro de Justicia, señor Rossetti, les ofrecerá un banquete.

Buque argentino...

(DE LA PRIMERA PAGINA)

ba una tripulación de 77 personas.

CONFIRMAN EN BUENOS AIRES

BUENOS AIRES, 3 (UP).— Poco después de las seis de la tarde, el Ministerio de Marina difundió un comunicado, dando cuenta del descubrimiento del rastreador hundido y el hallazgo de botes y elementos del buque y de un cadáver en las cercanías de la Punta Cono.

El mismo comunicado agregó que se habían enviado elementos de buceo para llegar al casco hundido.

A bordo del "Fournier" viajaban 77 personas, entre ellas: el comandante de la nave, capitán Carlos Negri; el doctor Raúl Wernicke y su hijo Julio, de 23 años. El doctor Wernicke es suegro de Negri y destacada figura de la ciencia argentina, habiendo estudiado como postgraduado en el Instituto Químico-Físico de Berlín; actualmente ocupaba el cargo de vicedecano y profesor titular de Física en la Facultad de Agronomía y Veterinaria.

MAYORES DETALLES

BUENOS AIRES, 3 (UP).— La Subsecretaría de Marina anunció oficialmente que el barreminas argentino "Fournier", que se hallaba perdido desde el 21 de septiembre, en la zona del Canal de Beagle, había naufragado en las cercanías de Punta de Cono. No se sabe si hay sobrevivientes.

El anuncio agregaba que barcos de guerra argentinos explorarán la región.

El comunicado del Ministerio de Marina dice que noticias chilenas hacen saber que se encontraron dos botes en Punta de Cono, en la boca del Canal Gabriel, los que se presume pertenecen al barreminas "Fournier".

El comunicado, dado a conocer poco después de la 1 P. M. dice: "Noticias de fuentes chilenas hacen saber que pobladores de la zona hallaron en las proximidades de Punta de Cono en la boca del Canal Gabriel dos botes que se presume sean del "Fournier". Se trata por todos los medios de identificar la procedencia de tal hallazgo".

Por su parte, la Subsecretaría de Marina dijo que el hundimiento ocurrió a 60 millas al sur de Punta Arenas. Añadió que un avión argentino avistó los restos del "Fournier", pero que se carecía de noticias sobre el rescate de los sobrevivientes.

Añade el anuncio de la Subsecretaría de Marina que la región en donde ocurrió el naufragio es de aguas profundas y de costa escarpada. Existen en las cercanías poblaciones pequeñas.

Cuando el avión argentino dió el anuncio del naufragio, se encontraban en las inmediaciones de la zona los buques argentinos "Spiro", "Bahía Blanca" y "Sanavidon", los que se dirigieron rápidamente a tratar de recoger a los sobrevivientes.

El naufragio ocurrió frente a la isla chilena Dawson. Dos botes del "Fournier" fueron encontrados cerca del lugar donde hace poco los aviadores chilenos avistaron una gran mancha de aceite.

POSTERGADA PARA...

(DE LA PRIMERA PAGINA)

dinaria calidad artística tenemos ya inscritos para el Circo Universitario", anunció anoche Javier Díaz, el presidente de la comisión, quien adelantó que como primicia presentará un conjunto de tonies, integrado por destacados egresados universitarios, actualmente profesionales, que trabajaron en los famosos circos universitarios del año 30. Finalmente, Sergio Guzmán, el campeón sudamericano, declaró ser uno de los diez integrantes de la comparsa atleta de Pieles rojas Siouxs, que presentarán un interesante número, dirigidos por el estudiante de quinto año de leyes, Ignacio Aliaga.

EL PEDAGOGICO ELIGE HOY A SU CANDIDATA

Ante la renuncia de Teresa Cott, como candidata oficial del Instituto Pedagógico ante las Fiestas de la Primavera, elegida ayer por el Centro de Pedagogía, hoy a las 10 horas se reunirá nuevamente el Centro en la Sala de Historia, para nombrar definitivamente a su candidata, elección que recaerá probablemente en la alta rubia María del Carmen Eyzaguirre. La señorita Teresa Scott, alumna del primer año de Inglés renunció debido a razones particulares que le hacen imposible mantener su candidatura.

BOMBA ATOMICA UNIVERSITARIA

"En la próxima semana estallará la bomba atómica universitaria en pleno centro", se anunció en la sección prensa de la Federación, que dirige el estudiante Vicente de Leyes. Será un espectáculo novedoso en que las cinco primeras candidatas emergerán de un carro iluminado entre miles de papeles de colores, en la esquina de Ahumada con la Alameda, para hacer posteriormente un recorrido triunfal por las calles céntricas de la capital. Asimismo se anunció que desde la próxima semana se instalará en la Alameda entre Bandera y la Plaza Bulnes, un escenario en el cual participarán diariamente artistas de gran categoría. Finalmente, se dió a conocer que se lanzará una gran propaganda aérea, en que nuestros mejores pilotos harán acrobacias anunciando las grandes Fiestas de la Primavera de noviembre.

La Singer inauguró ayer semana de la costura: Exposición

Un éxito extraordinario ha constituido una vez más en este país la exposición que la firma Singer Sewing Machine Co. ha inaugurado en sus amplios salones con motivo de la Semana de la Costura, que celebra el 91.o aniversario de la llegada de la primera máquina de coser "Singer" a Sudamérica.

Los trabajos presentados al público, de costura, bordados y decorados del hogar, es una demostración clara de los progresos que la firma Singer ha alcanzado por medio de sus ya prestigiosas máquinas de coser, que son mundialmente conocidas por todas las dueñas de casas.

Al entrevistar al Sr. C. Stanley Mortimer, Gerente General para Chile, nos manifestó sus agradecimientos para el diario LA NACION por el interés demostrado al informar todos los pormenores que su empresa promueva para demostrar al público el importante papel que en el gran arte de la costura le ha correspondido desde su establecimiento en Chile desde el año 1905, y cómo ha sido aprovechada su labor por millares de familias, modistas, sastres e industriales.

Por otra parte nos hizo presente el señor Stanley Mortimer que, debido a la reducción de su cuota de divisas no ha podido internar al país todas las máquinas que le son necesarias para satisfacer las múltiples solicitudes de pedidos.

Los diversos trabajos de bordados y costuras presentados en esta exposición, constituyen una demostración clara de la capacidad de las alumnas que concurren a los cursos de la Academia Singer, cursos que, por demás, son de corta duración y funcionan a la hora más conveniente y con un costo muy bajo.

La exposición de la Semana de la Costura que funciona en el edificio de Singer, de Alameda B. O'Higgins 2432 al 2440, permanecerá abierta al público hasta el día sábado 8, y podrá ser visitado de 10.30 a 13, y de 15 a 19 horas.

Banquete en honor del Alcalde de Santiago

El Teniente Alcalde de Lima, señor Felipe González del Riego, ofrecerá esta noche un banquete en honor del Alcalde de Santiago, Dr. don José Santos Salas.

Esta manifestación, a la cual concurrirá el Embajador del Perú, Excmo. señor Miró Quesada, se llevará a efecto en el Roof Garden del Hotel "Carrera".

NUEVO CARGO ASUME EL GENERAL URIZAR

Mañana asumirá sus altas funciones de Inspector General de Instrucción del Ejército, el general señor Silvestre Urizar, que hasta hace poco era Director de la Fábrica de Material de Guerra.

EN 60 HORAS...

(DE LA PRIMERA PAGINA)

chilenos, profesores Grandón, Dujisin, Rutllant y Heilmeister, estarán frente a los telescopios e instrumentos para observar el proceso de este fenómeno y registrar, a su vez, nuevas experiencias.

MAGNITUD Y FASE DEL ECLIPSE

"A las 19.50 horas del jueves tendrá lugar el eclipse total de luna, visible en todo el territorio", declaró ayer a LA NACION el profesor don Mario Dujisin K., jefe de Sección del Observatorio Astronómico de la Universidad de Chile, agregando que este fenómeno terminará en la madrugada del viernes, a las 2 horas y 3 minutos.

"La magnitud del eclipse — nos dice el profesor Dujisin— será de 1,24 (diámetro lunar 1,00), es decir, quedará cubierto no sólo el diámetro de la luna, sino aun un 23 por ciento más, ya que la luna en esa oportunidad estará casi a su distancia máxima, la que se producirá (apogeo) el 7 de octubre, a las 13 horas".

Las fases principales del eclipse se verificarán en hora oficial de Chile, como sigue:

La luna entra en la penumbra, día 6, a las 19 50 m. 1; entra en la sombra, día 6, a las 21 h. 4,7 m.; totalmente eclipsada, día 6, desde las 22 h. 19,5 m.; totalmente eclipsada, día 6, hasta las 23 h. 33,2 m.; sale de la sombra, día 7, a las 0 h. 48,1 m.; sale de la penumbra, día 7, a las 2 h. 2,7 m.

ECLIPSE PARCIAL DE SOL

"El día 21 de octubre se producirá un eclipse parcial de sol, que será invisible en todo el Continente americano", dijo a LA NACION, el profesor Dujisin, agregando que podrá ser observado en casi toda la Australia y Nueva Zelandia, la parte oriental de Nueva Guinea y casi todo el Continente Antártico, incluyendo la Antártida chilena.

"En la fase máxima —nos dijo el profesor Dujisin— se alcanzarán a ocultar algo más de los nueve décimos del diámetro solar, y se desarrollará entre las 15 horas y 15 minutos, y las 19 horas y 10 minutos, del día 21, en hora oficial de Chile".

EN EL HOSPICIO DE SANT

Entre las fiestas del Día del Hospital, merece destacarse la realizada ayer en el H lados tuvieron momentos de regocijo y alegría con la presentación de algunos núme fotografía muestra una escena del número de los payasos, celebrado jubilosamente de enfermos del establecimiento.

PRECIO DE VENTA POR LITRO SE FIJO AL VINO

En el Ministerio de Hacienda se dió curso ayer a un decreto por el cual se ha fijado en las siguientes cantidades el precio de venta por litro de vino, en las provincias en que se indica, para los efectos del pago del impuesto por la producción del presente año:

Provincia	precio de venta por litro
TARAPACA	$ 7.—
ATACAMA	7.—
COQUIMBO	5.30
ACONCAGUA	4.45
VALPARAISO	4.60
SANTIAGO	4.10
O'HIGGINS	3.95
COLCHAGUA	3.50
CURICO	3.50
TALCA	3.70
LINARES	3.40
MAULE	2.70
ÑUBLE	3.25
CONCEPCION	3.—
BIO-BIO	2.15
MALLECO	2.45
CAUTIN	2.70

Establecimiento industrial se incendió hoy en Nuñoa

En calle Dublé Almeyda 1119, en la industria de cotonería de Lastrade Hnos., se declaró, en la madrugada de hoy un incendio que continuaban combatiendo a la hora del cierre de esta edición varias Compañías de Bomberos.

El fuego comenzó por el recalentamiento de una máquina batidora. Se ignoraba, hasta esta madrugada, el monto de los perjuicios y de los seguros comprometidos.

Con todo brillo

(DE LA PRIMERA PAGINA)

rector, doctor Juan L. Jirón pronunció un discurso de bienvenida al Ministro, y se refirió al desarrollo dado a la especialidad de la ginecología en esa Maternidad. En seguida se procedió al reparto de premios a las enfermeras que más se distinguieron en la atención de las enfermas durante el año.

EN EL SAN LUIS

A las 11.30 horas, con asistencia del Ministro Varas y del doctor Wildner, se realizó en el Hospital "San Luis" la ceremonia de entrega de un cheque por 20 mil pesos al Decano de la Facultad de Medicina, doctor Armando Larraguibel, como una contribución del personal médico de ese establecimiento a la construcción del nuevo edificio de la Escuela de Medicina.

El Director del Hospital, doctor Ricardo Sepúlveda, pronunció un discurso en el cual, entre otros cosas, dijo:

"Frente al trance de la renovación de nuestra Escuela de Medicina, que debe seguir guardando y favoreciendo el desarrollo de esa mentalidad científica y espíritu creador que vos, señor Decano, tan dignamente representás, los médicos de este Hospital hemos deseado contribuir en algo; recibid, pues, este modesto aporte para la reconstrucción de nuestra Escuela, pero os declaro que si tan modesta contribución hemos deseado poner directamente en vuestras manos, ello se ha debido a nuestro anhelo de recibiros entre nosotros, en este Hospital, en el día en que el establecimiento abre sus puertas para alternar con las autoridades y pueblo que le ... vechar esta ... rendiros prueba ... miento y gratitud.

Hablaron a ... Decano de la F... cina, doctor L... agradeció emoc... los médicos de ... efectivo aporte ... ción de la Escu... tro de Salubrid... quien destacó ... de los médicos ... forma elocuente ... del Día del Hos... bras de elogio ... los personales ... los establecimie...

EN EL INS... RAD...

El Ministro ... el Instituto del ... de el Director ... Guzmán, dictó ... al personal de ... destinada a ... progresos clení... tamiento de en... cerosas. Se refi... las deficiencias ... y económico ... sus funciones ... ciencias que fu... por el Ministro ... visitó detenida... dencias.

En todos los ... de salud de Ch... en la mañana y ... gramas deporti... destinados a pr... cimiento a enfe... ros. A muchos ... rrieron delegac... organizaciones ... que repartieron ... tos a los enfer...

NOTAS POLITICAS

Don Benjamín Claro Velasco fué elegido presidente del Consejo Técnico Radical

CEN RADICAL DESIGNARA EN PROXIMA SESION AL SUCESOR DE OYARZUN

Ayer sesionó el Consejo Ejecutivo Nacional del Partido Radical, presidido por el senador don Eleodoro Enríquez Guzmán, tomando conocimiento en primer lugar de la designación de don Camilo Donoso Arellano como presidente nacional de la juventud, quien se incorporó inmediatamente al CEN en tal carácter.

Se dejó constancia del sentimiento de la directiva máxima radical por el fallecimiento del Alcalde de Penco, señor Alfredo Pantoja.

Se autorizó a la mesa directiva para que designe al representante del CEN en la elección de consejero nacional por Malleco, que deberá efectuarse el próximo domingo.

Se designó a don Humberto Alvarez González Jefe del Departamento de Propaganda y Acción Cultural, integrando, además, este organismo los señores Martín Durán, Carlos Guzmán, Hernán Lee y la señora Luz Zegers de Moreno.

Se tomó conocimiento de la renuncia presentada por el diputado Pedro Oyarzún a la Jefatura del Departamento Nacional Sindical, aceptándosele, por venir en carácter de indeclinable, acordándose designar al reemplazante en la próxima sesión.

Finalmente, se designó a don Benjamín Claro Velasco, presidente del Consejo Técnico.

CAMILO DONOSO SE INCORPORO AL CEN

El presidente nacional de la Juventud Radical, señor Camilo Donoso, se incorporó ayer al CEN del partido, en cuya sesión obtuvo la satisfacción de dos peticiones que le habían sido formuladas por el Departamento Estudiantil y que se refieren a cuestiones de orden interno.

El Sr. Donoso rindió un sentido homenaje a la memoria del joven radical don Humberto Pantoja Cerda, alcalde de Penco, recientemente fallecido.

Todos los miembros de la directiva se asociaron a este homenaje.

APROBADA ... REGIDOR J. ...

A las 19 hora... local del Partido ... tadral 1264, se c... semanal del D... mental de Santi... Víctor Eisopartid...

El Directorio ... que de su lab... don Jaime Egaña ...

Después de u... bó por unanimi... señor Egaña.

Se tomó conoc... fallecimiento de ... partido, don Fr... Cifuentes, acord... nota de pésame ...

Finalmente, se ... menaje que se ... sidente de la C... Antonio Colom... acordó hacerlo ... medidas de ... éxito de esta ...

CONGRESO DE U. SOCIALISTA

El Comité Juvenil Nacional pro congreso de unificación socialista ha remitido circulares a sus congéneres del país, con instrucciones sobre la realización del próximo congreso de unidad socialista, que se verificará a fines del presente mes en Santiago.

Tendrán derecho a participar en dicho Congreso los actuales miembros de los comités centrales, los ex integrantes de los mismos elegidos en congresos o conferencias nacionales y los actuales secretarios regionales.

Toda correspondencia relacionada con el congreso a verificarse debe remitirse a Huérfanos 1164, piso 3, oficina 56.

HORACIO WALKER REASUME SU CARGO

El jueves de la próxima semana reasumirá su cargo el presidente del Partido Conservador (sector socialcristiano), don Horacio Walker Larrain, quien se encontraba alejado de la directiva por motivos de salud.

Candidatura a regidor de Arturo Muñoz Gamboa

Se nos pide poner en conocimiento de los miembros del "Hogar Democrático" y adherentes a la candidatura de don Arturo Muñoz Gamboa; que la secretaría, ubicada en Zañartu 1032, atiende diariamente de 19 a 22 horas.

El candidato también concurrirá a estas horas para la mejor atención de los simpatizantes.

RADICALISMO FESTEJARA A ... ROSENDE EN EL ESTADIO N...

El sábado 22 del presente, en el Casino de ... cional, se efectuará la gran manifestación de ... los elementos radicales de Santiago y delegacio... provincias del país ofrecerán al señor Alfredo R... go, con motivo de su próxima partida a Italia.

La organización de este banquete estará a ... comité integrado por las siguientes personas:

Don Luis Alberto Cuevas, en representación ... Angel Faivovich, por los senadores; don Jacobo S... los diputados; doña Raquel García Zamorano, p... mento Femenino; don Camilo Donoso, por la ... Raúl Morales Allendes, y don Ventura Aníjuar... partamento Sindical; don Aquiles Mancilla, ... Centro de Estudios "Valentín Letelier", y la ... Martín Manterola y Pedro Valenzuela.

Este comité funciona diariamente en el lo... "Valentín Letelier", Agustinas 562, de 18 a 20 ho...

Inician sus labores Comisi... de Junta Ejecutiva Dem...

Estudios de Leyes Sociales.— Tra... organización democrática fem...

Con asistencia del Secretario General de la Junta Ejecutiva Democrática, Diputado señor Serafín Soto, se constituyeron e iniciaron sus trabajos, las siguientes Comisiones de este organismo:

COMISION SINDICAL Y MUTUALISTA, con dos Secretariados, uno Sindical, presidido por la señora Graciela Sánchez y el señor Avelio Donoso Torres, como Secretario General; y uno Mutualista, presidido por la señora Esther Romo y el señor Marcial Cáceres Ugarte, como Secretario General. Sin perjuicio de las labores propias de cada Secretariado la Comisión acordó estudiar en conjunto primero el proyecto de reformas a la ley 4,054 y en seguida el de primero el proyecto de reformas particulares, elevando sus conclusiones a la Junta Ejecutiva y parlamentarios democráticos.

COMISION DE ORGANIZACION Y PROPAGANDA, que designó presidente al Director General, señor Aurelio Valdebenito y Secretario al señor Víctor Salas, resolviendo organizar una próxima concentración pública del Partido e impulsar el censo de militantes iniciado por la Junta Ejecutiva; y

COMISION D... CION DEMOC... NINA, que eligi... la señora Julia ... Araya; vicepre... Raquel Oyanede... Rosa Gana de ... General, señora ... de Cañas, y ... María Salazar ...

Los demás in... da Comisión ... cales.

Esta última C... entre otros acue... decer su designa... ta Ejecutiva; ha... llamado de ingr... paciones del Pe... a las mujeres ... simpatizantes; ... dación de Centr... Democráticos e ... tiago a registra... con ese objeto, ... ñoras y señorit... y simpatizantes ... tos Centros del ... pación y Secret... ta. Los Centros ... Femeninos eleg... pondiente direc... ración con la C... ganización Fem... desarrollo de ... acción social y ... crática.

CALDE DE LIMA NDIO HOMENAJE B. O'HIGGINS

Teniente Alcalde de Lima, r Felipe González del Rie- acompañado del Embajador Perú, Excmo. señor Carlos Quesada, colocó ayer, a las oras, al pie del monumento O'Higgins, una hermosa nda floral con los colores enos y peruanos.

ncurrieron a este homenaje lcalde de Santiago, doctor José Santos Salas; el Gene- de División y Jefe de la Pla- señor Santiago Danús Peña; dores, miembros de la Em- da, altos funcionarios de la icipalidad, y numeroso pú- que aplaudió cariñosamen- representante de la ciudad los Virreyes. Una Compañía Guardia del Ministerio de nsa Nacional, rindió los ho- s de ordenanza, y la banda Regimiento Buin ejecutó himnos de ambos países, al izadas las respectivas bande-

Al colocar la corona el Te- te Alcalde de Lima pronun- una vibrante alocución, en ue puso de relieve la sólida stad que une a Chile y Pe- Terminado este acto, el se- González del Riego visitó rsos servicios municipales, organización merecieron u parte calurosos elogios. A lodía fué festejado con un quete en la Caja de Crédito otecario, y hoy, a mediodía, recibido en audiencia es- al por S. E. el Presidente a República, entrevista a la concurrirá acompañado por lcalde de Santiago.

sta tarde la Municipalidad, sesión solemne, recibirá ofi- mente al señor González del ro, quien hará entrega en acto de un pergamino que tiene el saludo de Lima a stra capital.

En los momentos en que el Teniente Alcalde de Lima, señor González del Riego, y el Embajador del Perú, se disponen a colocar una ofrenda floral en el monumento a O'Higgins.

UAGUA DE 3 MESES ECESITA UN HOGAR

UN NIÑO de tres meses, sa-, bonito, busca un hogar nde lo acojan como hijo. s personas interesadas eden escribir a Casilla -D, diario LA NACION, iciales L. O., sección Crónica.

arto Congreso de spitales comienza ñana en el Puerto

Mañana se iniciará a las 20 ho- en Valparaíso, el Cuarto Con- o Nacional del Gremio Hospi- rio Chileno.

sistirán a este torneo 200 de- dos de diferentes provincias, ual han sido invitados S. E., Ministro de Salubridad, el Di- or General de Beneficencia y rentes parlamentarios.

ociación de Abogados de NU tiene reunión mañana

l Secretario Ejecutivo de la ciación de Abogados de las ciones Unidas, don Carlos Va- o R., ha citado a asamblea eral de todos los abogados iados a la organización pa- mañana a las 19 horas en edral 1165. La tabla de esta nión es la siguiente: 1.— greso de Roma; 2.— Elec- de nuevo directorio, y 3.— de trabajo.

ENTRO DE POCO!
LA REINA
para distraerlo

S. E. ESTUDIA LA DEVALUACION DE LIBRA ESTERLINA

S. E. el Presidente de la República dedicó la mañana de ayer a estudiar diversos antecedentes que le proporcionó la Cancillería sobre las consecuencias que ha tenido en varios países la devaluación de la libra esterlina.

Los Ministros de Economía y de Hacienda, señores Baltra y Alessandri, informan diariamente al Excmo. señor Gabriel González sobre los estudios que se realizan para regularizar la situación del peso chileno frente a las alternativas del mercado internacional de valores.

Homenaje a Ivan Pavlov se rendirá esta tarde

Hoy, a las 21.45 horas, Merced 565, se realizará la reunión que celebran conjuntamente las Sociedades de Neurología, Psiquiatría y Neuro-Cirugía, y la de Biología en homenaje a Ivan Pavlov.

El programa es el siguiente:

1.—Discurso del profesor Hugo Lea-Plaza.

2.—Doctor Alejandro Lipchutz: "Pavlov y la nueva Fisiología".

3.—Profesor George Fr. Nicolai: "Pavlov y la Psicogenesis".

GRANDES FIESTAS PRIMAVERALES SE HARAN EN NUÑOA

Han continuado los preparativos para celebrar las Fiestas de Primavera de Ñuñoa, las cuales tendrán lugar a fines de este mes y que son auspiciadas por el Centro de Padres, alumnos y ex alumnos del Liceo Manuel de Salas.

Los días 29 y 30 se efectuará una kermesse en el Club Sportivo Suizo, habiéndose inscrito numerosas candidatas al título de reina. Además, se ha abierto un concurso para premiar al mejor Elogio a la Reina, siendo el premio de $ 1.000, para la mejor composición.

El poeta laureado coronará a la reina. La comisión que adjudicará el premio, estará formada por la Directora del Liceo Manuel de Salas, señorita Florencia Barrios Tirado; por el poeta señor Washington Espejo, y por el presidente de la Asociación de Padres del Liceo, señor Fernando Mujica. Las cartas deben enviarse a la casilla 52, Correo 10, Santiago.

Elisa Keller desapareció de su lugar de relegación

Elisa Keller, que había sido relegada a Chanco por sus actividades comunistas, burlando la vigilancia policial, desapareció de ese lugar. La noticia fué proporcionada ayer por Investigaciones, que ha iniciado inmediatamente las pesquisas que permitan su detención.

Estudiantes renovados en "La Nación"

Anoche visitó LA NACION la nueva directiva del Consejo Consultivo de los Estudiantes Renovados, elegida los días sábado y domingo, presidida por Manuel Barrera e integrada por Estela Ferrada, Gladys Astudillo, José García, Magali Iturra, Marta Morelli, Eudemia Mazuelo y Juan Campos.

Acompañaron a los dirigentes los alumnos Italo Sagués, Antonio Farbinger, Marina Huerta, Santiago Acevedo, Irene Rodríguez, Arnaldo González, Teresa González, Sergio Astorga, Luisa Castañeda, Nora Meza, Silvia González, Silvio Lazzerini, Orlando Michaud, Carlos Faure, Arturo Devia, Pablo Nan, Lucía González, Marta Morel, Inés Escalante, Edith Phillips y Mario Olivares. Asimismo integraron la delegación visitante, la directiva de la Asociación de Estudiantes Renovados integrada por Mario Astorga como presidente, Erica Padilla, José García, Hilco Soto y Hortensia Salas.

Embajador guatemalteco llega el jueves próximo

El próximo jueves llegará a Santiago, el Excmo. señor Adolfo García Montenegro, nuevo Embajador de Guatemala, hasta hace poco representante de su país en Ecuador.

NOTICIAS DIVERSAS

—EL MIERCOLES, EN LA FUNDACION JUAN ENRIQUE LAGARRIGUE, San Isidro N.o 75, el poeta don Roberto Meza Fuentes dará lectura al poema "Amor", de la escritora brasileña Esther de Viveiros. Serán leídos los capítulos titulados: Alma humana, Altruismo y egoísmo, Amor, Los amigos y Fe. La entrada es libre.

—EL SECRETARIO GENERAL DEL EJECUTIVO de la Federación de Estudiantes cita para hoy, a las 18 horas, a sesión de Ejecutivo, y a las 19 horas, a sesión de directorio para tratar importantes asuntos.

DIRIGENTES OBREROS Y PATRONALES de la Compañía Chilena de Electricidad, se entrevistaron en la tarde de ayer con el Ministro del Trabajo, para tratar sobre problemas relacionados con el despido de trabajadores.

MAÑANA A LAS 11.30 HORAS se realiza, en el Gabinete del Ministro de Economía, una reunión de patrones y obreros de la Farmo Química del Pacífico, con el objeto de tratar sobre la petición de aumento de precios de algunas drogas, como medio de acceder a la petición de aumento de jornales a los obreros que se encuentran en huelga.

LOS OBREROS DE LA COMPAÑIA Minera "Disputada" Las Condes habrían anunciado su decisión de ir a la huelga, en atención a que no se habría llegado a ningún acuerdo respecto de un pliego de peticiones que presentaron hace algún tiempo. Tenemos conocimiento de que hay gestiones para arreglar el conflicto antes de ir a la huelga.

EL MINISTRO DE AGRICULTURA, don Víctor Opaso; el Director de Agricultura, don Osvaldo Barraza; el vicepresidente del Instituto de Economía Agrícola, don Manuel Merino Esquivel, y el vicepresidente de la Caja Agraria, don Horacio Soissa, llegaron ayer a Santiago, de regreso de La Serena, a donde concurrieron a imponerse de los problemas agrícolas de la zona.

TAMBIEN REGRESO AYER A SANTIAGO el vicepresidente de la Caja de Colonización, don Enrique Besa Vicuña, que acompañó a S. E. en su viaje a la provincia de Coquimbo.

HA SIDO TRAMITADO EL DECRETO que nombra Consejero de la Caja de Accidentes del Trabajo, a don Hugo Gálvez Gajardo, en representación de los patrones.

EL GRUPO ESCOLAR PEDRO AGUIRRE CERDA N.o 62, ubicado en Buzeta 966, celebrará el jueves el tercer aniversario de su fundación. Los ectos programados consultan actos deportivos y culturales, a los cuales han sido invitados autoridades educacionales, el Centro de Padres y vecinos de la población.

Viaje de instrucción realiza la Academia de Defensa Nacional

Los miembros de la Academia de Defensa Nacional que está integrada por altos Jefes de las Fuerzas Armadas, iniciaron un viaje de instrucción a los Servicios de la Armada en Valparaíso y a la Base Aérea de Quintero.

Salubridad agradece la cooperación de la FACH

El Servicio de Salubridad nos ha pedido hacer públicos sus agradecimientos a la Fuerza Aérea por la eficiente cooperación que le dispensó con motivo de sus investigaciones sobre un probable brote epidémico en Chile Chico. La colaboración de la FACH permitió establecer en el terreno mismo las condiciones sanitarias de la región y resolver, además, algunas cuestiones de Sanidad Internacional en la zona fronteriza.

140 MIL DOLARES PARA CARROS DEL C. DE BOMBEROS

Ha quedado totalmente tramitado el decreto del Ministerio de Economía y Comercio que ordena deducir dentro del Presupuesto de Divisas para el año en curso, la suma de 140.000 dólares del ítem repuestos para "vehículos motorizados" para el ítems "carros y materiales para el Cuerpo de Bomberos de Santiago".

Esta autorización contó, previamente a la dictación de este decreto con la autorización del Consejo Nacional de Comercio Exterior y del Banco Central de Chile.

Los 9 puntos que hacen un terno:

- Modelo...
- Casimir...
- Armado
- Hombreras
- Solapas
- Bolsillos
- Botones...
- Forro...
- Caída...

Cada uno es vital en la vida del terno .. y el casimir, uno de los más importantes!

El casimir es lo que "muestra" un terno...

Lo que acredita a simple vista su calidad...

su elegancia... su originalidad.

En los grandes talleres del Dpto Sastrería de "Los Gobelinos" se cortan uno a uno los ternos que son hechos como de medida. porque hay muchos que tienen sus exactas medidas, empleando casimires importados, seleccionados por su presentación, su magnífica caída y su comprobada duración!

Solamente un buen casimir puede dar "vida" a un terno!...

En "Los Gobelinos" hay un terno listo para vestir, a su exacta medida, que puede decidir su porvenir.

Si es de Los Gobelinos se distingue
Ahumada esq. Compañía

Publicitas

Sirve para muchos fines...

CREMA ESPESA NESTLÉ
ahora más concentrada

LA NACION AÑO XXXIII N.o 11,626

Empresa Periodística "LA NACION", fundada el 14 de enero de 1917.— AGUSTINAS 1269.— TELEFONO 82022.— CASILLA 81-D. Presidente del Consejo y Director RAMON CORTEZ FONCE; Gerente ANTONIO FERREIRA MEDINA.— Consejeros: CARLOS VASSALLO ROJAS, BOLIVAR APARICIO T., EILERT HERUD M. y JOSE RAMSAY.— Jefe de Redacción: DOMINGO ARTURO GARFIAS; Jefe de Informaciones: WARNO ESPINOZA C.; Jefe de Propaganda: CARLOS ALZOLA G. Representantes para EE. UU. y Canadá: THE N. DE FILIPPES Co. 551.— FIFTH AVENUE.— New York, IT N. Y. Servicio Noticioso Extranjero: UNITED PRESS ASSOCIATION.— Servicio Fotográfico Extranjero: ACME. — Agentes y corresponsales en todas las ciudades y pueblos de Chile.
SUSCRIPCIONES: Un año, $ 720; seis meses, $ 360; tres meses, $ 195.— Valor del ejemplar del día, $ 2.—; atrasado, $ 4.—. Valor del ejemplar días domingos, lunes y festivos, $ 3.—; atrasado los mismos días, $ 6.—

Santiago de Chile, martes 4 de octubre de 1949

PALABRAS PRESIDENCIALES

En su discurso de La Serena, el Presidente de la República se ha hecho cargo de la campaña de difamación emprendida hace tiempo por los comunistas. Para los enemigos de la democracia, las reformas que se proyectan en la legislación social chilena, en realidad no van a tomar la forma de los hechos concretos. Las aspiraciones de los obreros y empleados, por lo demás muy legítimas, tendientes a renovar y perfeccionar la previsión social a que están adscritos, no serán atendidas por el actual Gobierno, según los interesados en propalar estas falsedades.

Pues bien, los comunistas están esgrimiendo estas erróneas imputaciones en forma sistemática. Intentan minar la confianza que los obreros y empleados tienen en la seriedad de las iniciativas conducentes a dar consistencia legal a esas reformas. No sólo pretenden destruir la confianza, sino que siembran la intranquilidad social, con el objeto de desquiciar las actividades vitales del país. Son habilidosísimos en crear el descontento, para en seguida utilizarlo, tanto para acrecentar esas infundadas disconformidades, como para debilitar la solidez institucional y democrática.

Respecto de esa torcida campaña difamatoria, el Jefe del Estado ha sido muy explícito en sus declaraciones: "nada ni nadie le impedirá realizar el programa de justicia social en que está empeñado". Esto quiere decir que los obreros y empleados pueden estar seguros de que las leyes 4054 y 4055 serán reformadas, que la previsión integral de los empleados particulares ha de constituir una definitiva realidad, que las disposiciones que favorecen el bienestar campesino también han de ser aprobadas. Por lo demás, esas conquistas están contenidas en el programa político del actual Presidente de la República, lo cual significa que esas declaraciones no son otra cosa que la reafirmación de propósitos sostenidos desde antiguo.

Quienes obstaculizan los proyectos de progreso de la previsión social, infortunadamente, están suministrando argumentos a los comunistas. Les hacen el juego a los enemigos de la democracia, puesto que éstos atribuyen al Gobierno una oposición a esas conquistas sociales, lo que está muy lejos de su ánimo. Que no es así, lo ha expresado con claridad meridiana el Presidente de la República. Existe la inquebrantable decisión de propiciar el perfeccionamiento de la legislación social vigente.

Empero, además de esos propósitos de justicia social, el Presidente de la República ha reiterado su voluntad de gobernar. Tanto los espíritus adversos a esos planes, como los audaces que hablan de subvertir el orden, son los peores enemigos de esas reformas sociales. "Nadie me arrancará del lugar de alta responsabilidad que la Patria me ha encomendado" —ha dicho el Jefe del Estado. Es decir, la voluntad de gobernar, y el propósito de impulsar mediante ella estos proyectos sociales, representan el mejor de los desmentidos a las especies propaladas por los comunistas.

Recrudecimiento de los incendios

Se comienza a notar de nuevo en el país un recrudecimiento de los incendios, lo que vuelve a poner de actualidad la urgencia de proceder de la manera más enérgica posible a investigar los orígenes de cada siniestro, a fin de establecer de la manera más fehaciente posible si ellos han sido intencionales o fortuitos.

No es raro oír acusaciones en el sentido de que numerosos incendios han sido provocados con el objeto de cobrar elevados seguros, procedimiento que en más de una ocasión ha podido ser meridianamente comprobado, aunque, por desgracia, en la gran mayoría de los casos, no se agotan las investigaciones, aceptándose, sin mayor discusión, el origen casual.

Es verdad que muchas de estas sospechas no tienen más fundamento que la maledicencia o la suspicacia; pero es también perfectamente efectivo que es éste un delito que se comete con mayor frecuencia de lo que es dable imaginarse. Teniéndolo así en vista, la legislación sobre la materia, vigente en el país, se hizo especialmente drástica, hasta tal punto que, apartándose la ley respectiva de las normas que informan el espíritu de la generalidad de nuestros códigos, reputa culpable a quien se incendia estando asegurado contra este riesgo, exigiendo la prueba en contrario para liberar del castigo. La legislación penal común supone inocencia del presunto acusado, exigiendo probar la culpabilidad.

La ley ha interpretado, pues, con criterio práctico la necesidad, y ha sido, en general, acertada, pues desde su dictación disminuyeron notablemente los casos de incendio de toda naturaleza.

Ultimamente, sin embargo, parece haberse relajado la acuciosidad de la investigación de los siniestros de esta naturaleza, de lo cual deriva por lo menos una parte de la recrudescencia a que nos hemos referido.

La impunidad es causal de incitación, y, por tal motivo, debe procurarse, usando todos los medios que sean lícitos, impedir que criminales de esta clase queden sin la drástica sanción que indudablemente merecen.

El delito de incendio tiene caracteres de gravedad extraordinaria; puede llegar a producir muertes y ruina a terceros, y destruye, sin reposición posible, ingentes riquezas; su penalidad, pues, debe ser llevada hasta los más altos grados que contempla nuestra legislación penal, y en el procedimiento de investigación es preciso ser inflexibles, dejando de lado toda clase de contemplaciones y lenidades.

Durante los primeros meses del año en curso se desató una ola de grandes incendios en Santiago, la que llegó a producir alarma pública, impulsando al entonces Ministro de Justicia a pedir a la Corte Suprema ordenara a los jueces que procedieran con el máximo celo en las causas de esta naturaleza.

Estas instrucciones deben ser imparciales por el Alto Tribunal, para poner atajo al mal desde sus comienzos, exigiendo a los magistrados que tienen a su cargo las necesarias investigaciones, una especialísima firmeza que se traduzca en ejemplarizadora advertencia para los incendiarios, cuyo horrible delito no debe, por motivo alguno, quedar impune.

BIBLIOGRAFIA

"CARACOL", DE VICENTE PARRINI ORTIZ

(Ediciones Anteo- 1949)

Llega hasta nosotros **"Caracol"**, libro de "poemas para la gente menuda". Lo adherimos a nuestra oreja y podemos escuchar un rumor oceánico a la sordina. Rumor oceánico que forman los poemas "La ola", "Niño y Caracol", "Terrible pirata" (tan terrible... que incursiona en un velero de papel); "Barquito y botella". Y luego, encrespándose, complicándose, nos trae noticias de otras composiciones en que predomina una musicalidad sencilla, adecuada a voces infantiles de ronda. Dominante musicalidad, en que los engarces lógicos están apenas insinuados, y, aún más, subordinados al buen propósito de que el niño cante por cantar. Tal sería el caso de "Nace una paloma", de "Historieta de las flores", o de "Hilo y aro".

Pero el autor, que ha forjado la caja de resonancia de este caracol en una rebusca original, no se confina únicamente en el ámbito sugestionado de música de estos últimos motivos. También plantea a las sensibilidades infantiles, sin prescindir de la lengua poética, la anécdota lógica (de lógica de cuento, por así expresarlo). Ahí están, a guisa de pruebas: "Prisionero", que versa sobre la liberación de un canario; "Niño y caracol", ya citado; "Felipa", cántico de la niña a la muñeca para negar que ésta tenga el pecho de aserrín, o, lo que es igual, para aseverar que toda muñeca es un personaje vivo en el alma de las niñas; "El Señor Pingüino", de festiva intención; "Cielo y estrella", respuestas a la hija que empieza a sentir la misteriosa presencia del universo; "Terrible pirata", a que hemos aludido; "Rey tonto", burbujeante de burla"; "El tren", poema sonoro, de onomatopéyica sonoridad, movedizo como el convoy ferroviario que pasa y es perseguido por las inquietas pupilas de los niños.

Nuestra poética infantil no tiene muchos cultores. Exige requisitos muy difíciles de completar. Requiere, por paradojal exigencia, especiales dotes del adulto. Al no poseerlas, éste puede llegar con más facilidad a lo estrechamente poético antes que a lo poético infantil.

Anotemos, finalmente, que en tal sentido "Caracol" es un apropiado exponente de esta rama literaria.

GASTON MIRANDA GUERRA

La trampa

Quien inventó esas trampas de rejilla para cazar ratones era, sin duda, una persona de escasos sentimientos humanitarios.

Es cierto que lauchas y ratones constituyen no sólo una molestia insoportable en las casas, máxime ahora que los médicos han descubierto que transmiten el tifus murino, y es cierto que ellas procuran derrotar a las dueñas de casa en sus afanes de mantener una cierta reserva alimenticia en el hogar. Pero no hay nada más desolador que un ratón caído en la trampa. Es el espectáculo más deprimente.

El animalito brioso, audaz, lleno de vida, capaz de trepar por los muros o hundirse rápidamente en su cueva disimulada, se convierte en un ser encogido, tímido, con la vista baja, mohino y ligeramente emperrado. Su único anhelo parece ser el de disimularse, que no lo vean; que ni siquiera se acuerden de que él existe.

Hasta los pericotes más grandes, esos que se atreven mano a mano con el gato de la casa, se sienten víctimas del complejo de incapacidad, y sólo atinan a disimularse tras las rejillas de la jaula.

Este mismo espectáculo de una jaula de ratones con pericotes adentro estamos presenciando en la hora actual en nuestro país con los flamantes economistas de la oposición, y de aquellos otros que, sin confesar sus atrevimientos, les agrada salir en la prensa, por lo menos día por medio.

Durante largos meses, nuestros brillantes economistas opinaron sobre la situación del país y sobre la forma como el Gobierno conduce los intereses nacionales. Daba gusto oír y leer sus opiniones, a cual más audaz y más grandilocuente.

Lo menos que ellos decían era que a los Ministros de Economía y de Hacienda había que llevarlos a un hospital de insanos, por la gestión realizada. Todo estaba malo; todos los caminos seguidos eran errados; todas las medidas adoptadas, una necedad del porte de una catedral.

En los partidos políticos, en los gremios fiscales y semifiscales, en las montoneras de la oposición, brotaban los economistas como callampas después de un aguacero. Hasta de la Universidad y de los colegios secundarios salieron algunos parvulillos economistas, a enmendarle la plana a los Ministros y al Gobierno.

La prensa, alborozada, recogía las opiniones de tan magníficos dómines, y la opinión pública se sentía conturbada por ellas.

Pero cuando menos lo imaginaban sus sabias observaciones, vino un cataclismo en el mundo económico. Gran Bretaña devaluó la libra esterlina, y una serie interminable de países adoptó idéntica medida con sus signos monetarios.

El suelo económico del mundo ha crujido seriamente, y se ha transformado en una tembladera.

Aquí, en nuestro país, los economistas criollos han cerrado la boca. No opinan; guardan el más estricto silencio, y cuando abren la boca acicateados por algún diario o revista, es sólo para decir vaguedades dignas de Cantinflas. Todos terminan con una frase sacramental: el Gobierno debe estudiar con serenidad nuestra posición, porque estamos frente a una situación grave.

¿Y?. ¿Dónde está su grandilocuente sabiduría? ¿Dónde sus consejos de hace dos meses? ¿Dónde su posición?

Igual que las lauchas y los pericotes cogidos en la trampa, sólo desean que se olviden de ellos, como si nunca hubiesen existido.

Es ahora cuando la prensa, la misma prensa que antes orlaba sus páginas con sus declaraciones presuntuosas, debiera hacer a estos detectives de la economía dos simples preguntas: ¿qué debe hacer Chile? y ¿por qué razón debe hacerlo?

Y que contesten concretamente, sin vaguedades, ellos mismos, y no el señor Cantinflas, el de los pantalones en la mano.

JOSE FERNANDES.

La figura del día

El fino poeta Paul Claudel, cuya obra "La Anunciación a María" fué estrenada anoche por el Teatro de Ensayo.

Los británicos reiteran su confianza al Gobierno

Por ARTHUR MACKINNELL

El Gobierno británico ha obtenido por abrumadora mayoría la aprobación de su política, al ser ésta debatida en la Cámara de los Comunes. Se había discutido en esta corporación, en primer lugar, la desvalorización de la libra esterlina; luego, las medidas económicas acordadas en Washington por Gran Bretaña, Estados Unidos, Canadá, para ayudar a restablecer el equilibrio comercial con el fin de conseguir que la zona de la libra esterlina se independizara de la ayuda externa; y, finalmente, la petición al pueblo de que coopere plenamente con el Gobierno en el logro de esta finalidad, manteniéndose el volumen de trabajadores en operación, y el funcionamiento de los servicios sociales.

La oposición se abstuvo de votar sobre este último punto. Trescientos cincuenta y dos parlamentarios laboristas, en un total de trescientos noventa, dieron su aprobación a la política del Gobierno, lo cual es un amplio porcentaje, sin contar que había varios miembros ausentes. Previamente, los conservadores y los liberales habían logrado el número de doscientos catorce votos en apoyo de una enmienda, en el sentido de que ni la prosperidad, ni la plena ocupación ni los servicios sociales podrían ser mantenidos bajo el actual gobierno, moción rechazada por la mayoría normal de ciento treinta y ocho votos.

La aprobación a la política económica del Gobierno británico surgió del ecuánime análisis de la situación, reconociéndose que el Gobierno había logrado que Gran Bretaña avanzara más rápidamente que ninguna otra nación europea en el camino de la recuperación. A la vez, Gran Bretaña es, de todos esos países, el que más ha hecho por reducir sus importaciones y aumentar sus exportaciones; de tal modo que aquellas tres naciones tienen una dependencia más estrecha en los abastecimientos en dólares que Gran Bretaña.

El rendimiento por hombre ha sido en Gran Bretaña de 108, considerando que al rendimiento en 1938 se le da la cifra de 100, contra 99 en Francia, Checoeslovaquia y Polonia, 86 en Noruega, 84 en Holanda, 76 en Italia. Todo esto, frente a las dificultades que han existido en las relaciones comerciales de postguerra entre la zona de la libra esterlina y el Nuevo Mundo, debido a que Estados Unidos no ha logrado, como el mayor país acreedor, exportar capitales suficientes.

Durante el siglo XIX, Gran Bretaña fertilizó al mundo exportando créditos, consiguiendo de este modo que se operara una revolución industrial en un país tras otro. Pero después de la guerra, a la finanzas privadas les ha sido imposible abrirse camino en América y otras partes del mundo, debido a las excesivas perturbaciones mundiales y a la falta de confianza de las empresas en la capacidad de recuperación de otras partes del mundo. La empresa moderna exige tanto capital, que resulta difícil a los particulares el correr grandes riesgos, y las inversiones internacionales se han ido convirtiendo cada vez más en operaciones que necesitan la participación del Gobierno.

Por ello, los dólares no se esparcieron al resto del mundo, y como en Estados Unidos mismo subieron los precios, el capital norteamericano no pudo encontrar plena aplicación dentro de sus propias fronteras. Gran Bretaña, al trasladar sus importaciones de alimentos y materias primas desde fuentes del dólar a otras ajenas a él, contribuye a fomentar los recursos de la Comunidad Británica, con lo cual su dependencia del dólar irá en constante decrecimiento.

Por su parte, Estados Unidos comprende que la expansión de las exportaciones británicas no equivale a una guerra comercial, y, por el contrario, considera que el desarrollo de las relaciones que deben existir entre Gran Bretaña y Estados Unidos, si es que se espera que haya paz en el mundo, no pueden fundarse en las guerras comerciales ni en la discriminación política punitiva.

Estos argumentos expuestos en el Parlamento británico por Aneurin Bevan, Ministro de Salud, y la clara exposición del Ministro de Hacienda, Sir Stafford Cripps, sobre las medidas económicas del Gobierno, constituyeron los instrumentos decisivos para la reiteración de la confianza que los parlamentarios extendieron al Gobierno.

A. M.

Notas del día

JORGE ARRATIA URZUA

Vocación, sacrificio y lealtad es el trípode en que descansa la fe de los hombres de prensa. Esta escuela ha formado una pléyade de hombres que con eterno entusiasmo han consagrado sus esfuerzos en bien de la colectividad. Aun ante la incomprensión de espíritus mediocres, siempre el periodista ha demostrado sus condiciones innatas de organización, disciplina, cumplimiento del deber y de constante superación.

Es por eso que al leer ayer una noticia escueta, fría y concisa sobre el nombramiento de Jorge Arratia Urzúa, periodista de viejo cuño, una íntima satisfacción nos invade. Arratia ha sido nombrado Secretario de Comisiones de la Municipalidad de Viña. Corresponsal, varios años, de LA NACION, y periodista fogueado en los diarios de Valparaíso, su nombramiento nos enorgullece. Es que al fin se ha sabido aquilatar en toda su magnitud las condiciones morales y espirituales de los componentes de esta escuela formada por fray Camilo Henríquez, que con su pluma y cerebro están forjando la grandeza patria, sin otra recompensa que la satisfacción del deber cumplido.

LA ISLA DE ELBA

Esta pequeña isla que fuera el último Imperio que tuviera Napoleón Bonaparte, y que aún guarda los vestigios del Emperador francés, está convirtiéndose en un sitio de atracción. Los turistas que gustan de la vida tranquila y de los bellos panoramas, están invadiendo la milenaria tranquilidad de la Isla de Elba.

La pequeña isla de Elba será un monasterio de reposo espiritual para muchos hombres consumidos por la neurosis financiera o política. Allí se gestarán las nuevas influencias de un mundo que aspira a la transformación fundamental de este agitado y atómico siglo XX.— V.

DI TULIO LLEGA EL VIERNES A SANTIAGO

El viernes llegará a Santiago el eminente criminalista italiano Benigno di Tullo, quien ha sido invitado por la Facultad de Ciencias Jurídicas y Sociales en colaboración con los Servicios de Difusión Cultural de la Universidad de Chile, para que participe en las Jornadas Penales que se están desarrollando en nuestra capital. El profesor Di Tullo dictará varias conferencias, entre las que debe destacar una sobre "Criminología y Derecho Penal", en la Escuela de Derecho, y otra sobre "Policía Científica", dedicada a los Servicios de Policía Técnica en el Auditorium de la Dirección General de Carabineros.

Conferencias

DE FRANCO LOMBARDI.— Sobre "Caracteriología de los pueblos europeos" dictará esta tarde una conferencia en el Salón de Honor de la Casa Central de la Universidad de Chile.

DEL PROFESOR LEOPOLDO CASTEDO. — Mañana, a las 18.45 horas pone término a su ciclo de conferencias con "Imagen de Chile en la Literatura de la España clásica" El acto tendrá lugar en el Salón de Honor de la Universidad de Chile.

Charla sobre declaración de Derechos del Hombre

Hoy a las 19 horas, en el local del Movimiento Pro Emancipación de la Mujer Chilena, la secretaria de la entidad, señora Olga Poblete, dictará una charla sobre la Declaración Universal de los Derechos del Hombre.

Reuniones científicas

SOCIEDAD CHILENA DE OBSTETRICIA Y GINECOLOGIA. — Sesionará a las 18.30 horas de hoy, en Merced 565, con la siguiente tabla:

Abel Vieira: "Peritoneoscopía y culdoscopía en la exploración genital".

Jorge Roubillard: "Empleo de antibióticos vía oral y parenteral en cesáreas".

Raúl Saavedra. (Relator Dr. Juan Malfanti): "Diagnóstico del cáncer cérvico uterino".

DIRECTOR DE OBRAS PUBLICAS LLEGA HOY

Esta tarde llega de regreso a Santiago el Director General de Obras Públicas, don Oscar Tenham, quien viajo desde La Serena en automóvil hasta la capital, con el objeto de inspeccionar las obras de la Carretera Panamericana "Presidente Roosevelt".

El señor Tenham permaneció en La Serena asesorando a S. E. el Presidente de la República en las disposiciones para las construcciones de nuevas obras públicas en la provincia de Coquimbo.

Exposiciones

DE LUISA DONOSO BESA.— Ayer se inauguró en la nueva sala de arte "Renoir", calle Estado N.o 120. La exposición permanecerá abierta por espacio de dos semanas y podrá ser visitada de 10 a 13 horas y de 16 a 20 horas.

DE CARLOS PEDRAZA.— En la sala del Banco de Chile. Huérfanos 972, fué inaugurada ayer tarde. Exhibe una treintena de cuadros con motivos de paisajes, flores y naturalezas muertas. La exposición permanecerá abierta solamente seis días de la semana en curso.

DE HARDY WISTUBA.— Exhibe desde ayer en la sala de la Librería Neira (Huérfanos 757), un conjunto de acuarelas, que comprende paisajes de Puerto Montt, Chiloé y Angelmó. Esta exposición puede visitarse diariamente en Librería Neira.

SE INICIO SEMANA DE LA NATURALEZA

Proseguirá hoy a las 18.15 horas en la Escuela Práctica de Agricultura, la celebración de la "Semana de la Naturaleza", organizada por la Sociedad Protectora de Animales "Benjamín Vicuña Mackenna", la cual se inició ayer. Mañana habrá un acto en la Escuela "Guillermo Matta".

Primaveritis

Señor Director:

En el Verano no se puede trabajar.

¡Quién va a estar tecleando en la máquina o dando de martillazos bajo el tremendo sol de enero!

Tampoco se puede trabajar en el Invierno, el cual predispone a tenderse sobre un sofá, bien arropado, con un libro cerrado sobre las rodillas, y a mirar con encanto el juego de las aguas sobre los cristales, mientras la estufa irradia una temperatura que da gusto.

El Otoño, por su parte, nos pone tristes, y hay que respetar la tristeza. No se le puede manchar con un trabajo, ni con el más mínimo. Esa caída de las hojas que se van para nunca más volver, esa atmósfera grisácea y como apocada, ¿no tienen, al fin y al cabo, su poesía? Las horas tristes suelen ser las más intensas, y se recuerda siempre el dolor más que el placer, porque es más profundo. Y en ese estado otoñal, que nos lleva a la meditación sobre la vanidad de las cosas humanas, y a la percepción de sutiles matices en el ánimo, ¿no es un crimen volver la espalda al fondo de uno mismo y ponerse a clasificar expedientes o a hacer cobranzas? No; verdaderamente, en el Otoño, no se puede ni se debe trabajar.

Queda la Primavera.

Y si no hemos trabajado en el cálido Verano, ni en el trágico Invierno, ni en el opaco Otoño, ¿hemos de hacerlo, precisamente, en la dorada estación de la Primavera?

¿Hemos de [illegible] entre cuatro [illegible] medio de papel[illegible] quinas, cuando [illegible] las muchachas [illegible] ya Reinas Pri[illegible] las que no son [illegible] también?

Nunca es má[illegible] estampilla de [illegible] nunca más de[illegible] formulario, [illegible] monstruosa u[illegible] de calcular, o [illegible] carilla en blan[illegible] esta estación [illegible] que ha hecho [illegible] lagro de que [illegible] disfrace.

En la Primave[illegible] de ni debe hab[illegible] res. La palabra [illegible] suena a insuli[illegible] dias. "¿Cómo e[illegible] mo le va, me a[illegible] un par de cua[illegible] rre?" Respuesta: [illegible] amiga mía, te[illegible] gente quehace[illegible] rece a Ud. lógi[illegible] ce a Ud. herm[illegible] fuera jefe de [illegible] taría a los fun[illegible] mismo día en q[illegible] vera, se inicia [illegible] homenaje a la [illegible] alegría, un bos[illegible] y a los árboles [illegible] timo término, u[illegible] al ser humano [illegible] saldríamos gana[illegible]

En vista de [illegible] no voy a trabaj[illegible] Mi artículo del [illegible] lo voy a escribi[illegible] que hace. ¿Ha[illegible] falta a alguién [illegible] se ríe la natur[illegible] que nosotros?

Lo saluda atentamente.

Máximo [illegible]

Cartas al Direc[illegible]

ORDENANZA COLONIAL QUE DEBIERA RESTABLECERSE

Señor Director: De entre los signos negativos que heredamos los chilenos de nuestros antepasados, no es el de menor importancia el poco cariño que sentimos por la limpieza.

No me referiré en esta ocasión al aseo de las calles, porque toda reforma debe implantarse de manera progresiva y no violenta.

Hará caudal de una costumbre muy común entre las domésticas de la capital (y también entre algunas dueñas de casa), relacionada con el aseo de los paños escobas y demás instrumentos de limpieza, y hasta de la ropa de cama, desde los balcones de los edificios, lo que contribuye en no poco al aspecto desaseado que presenta la ciudad y a la consiguiente molestia para el pobre peatón que circula tranquilamente.

Muchas veces me he preguntado: ¿qué solución puede darse a este problema?

Hurgando, por razones que no es del caso mencionar, en la legislación española colonial, encontré la disposición que calza a las mil maravillas con el asunto de marras, en el "Bando de 30 de abril de 1797", que entre otras disposiciones, dice,

"Nadie sacudirá a la calle desde los balcones, ventanas o antepechos, ropas, esteras, ruedos ni otros muebles o menaje, absteniéndose igualmente de verter y arrojar agua u otro algún desperdicio, so pena de seis ducados (convertibles en moneda chilena) que se exigirán a los contraventores por los celadores de policía que tienen orden para ello, dándome cuenta por medio del escribano de la comisión".

¿No le parece, señor Director, que habría plena razón para restablecer una disposición como la transcrita?

Lo saluda atentamente. — **O. E. M.**, carnet 1926276.

HORARIO DE VERANO Y SABADO INGLES

Muy señor mío: Con la gentileza que el año pasado dispensó en sus columnas a los pormenores relacionados con la implantación del Horario de Verano para el centro de Santiago, ahora en vísperas de ponerse en vigencia, agradecería a usted se sirviera publicar la presente.

En la imposibilidad de contestar numerosas consultas personales, quiero, por una parte, dar a conocer que todos los antecedentes los puse en manos del Secretario General de la CEPCH, Catedral 1111, con fecha 22 de agosto último, para su tramitación, y a fin de que se incluyera el mes de noviembre, tal como se pidió al señor Alcalde de la I. Municipalidad de Santiago. Debido a lo avanzado de la temporada, esto último se excluyó del decreto municipal; pero, según lo conversado con el señor Secretario, se activan las gestiones para que el nuevo horario empiece a regir desde el próximo 2 de noviembre.

Por otra parte, quiero aclarar que, aunque situado en otro ángulo, ahora patronal, sigo sosteniendo la tesis del Sábado Inglés para todo el centro de Santiago, de acuerdo con lo que se solicitó con la firma de 135 establecimientos comerciales y que, con raras excepciones, encontró amplia acogida. He tenido conocimiento de que para esta temporada, también los dueños de librerías harán efectivo dicho acuerdo; por lo tanto, es necesario que esto sea unánime y respaldado por la ley para que, dentro de los ramos similares, no haya excepciones.

En lo que a mí respecta, tendré ahora oportunidad de plantear esta sentida aspiración en el Sindicato Profesional de Comerciantes, con el mismo deseo con que lo inicié como empleado particular.

Lo saluda, atentamente agradecido, S. S. S. — **Pedro Pérez Viñas**, Estado 332.

RECTIFICACION A UNA NOTICIA

Señor Director: Un diario de la mañana y una revista satírica de esta capital han afirmado que el subscrito, en su calidad de Inspector Escolar, se habría opuesto a que las escuelas de San Vicente de Tagua-Tagua concurrieran a la Misa de Campaña celebrada en las Fiestas Patrias.

Esta noticia es totalmente inexacta, porque en esos días los escolares de todo el país hicieron uso de un feriado [illegible] el Ministerio de E[illegible] los días 15 al 22, [illegible] go, los profesores [illegible] taban de vacaciones [illegible] tividades Patrias.

Por lo demás, [illegible] que respeto, como [illegible] principios religiosos [illegible]

Agradeciendo la p[illegible] esta carta, saludo [illegible] mente a Ud. — **Al[illegible] Carrasco**, Inspector [illegible] San Vicente.

RECLAMA CONTR[illegible] CIO DE CO[illegible]

Estación Campa[illegible] septiembre.

Señor Director: [illegible] tiempo pagué una [illegible] seis meses a LA N[illegible] desgraciadamente, [illegible] mi poder en contad[illegible] como una rara [illegible] tal vez por el exce[illegible] portivo de algún [illegible] Correos, jamás h[illegible] NACION el día lu[illegible]

Creí, en un prin[illegible] pérdida sería algo [illegible] ro ya a más de u[illegible] ber contratado la [illegible] aún sin recibir el [illegible] lunes, es algo m[illegible] pensar que hay alg[illegible] parte mi diario, s[illegible] ra la gentileza de [illegible] pués de haberlo [illegible]

Comprendo, señor [illegible] éstas son palabras [illegible] ro, por lo menos, [illegible] la oportunidad que [illegible] por intermedio de [illegible] personas que desean [illegible] tra los abusos de [illegible] narios que debier[illegible] cualquiera parte, [illegible] servicio donde la h[illegible] ra ser una cualid[illegible] **Carnet 55100**, de L[illegible]

FALTA UNA AM[illegible] CALLE AM[illegible]

Respetado señor, [illegible] Ud., para solicitarle [illegible] publicar la siguiente [illegible] tra la Compañía Ch[illegible] tricidad, Sección A[illegible] blico:

Hace ya más de [illegible] le pidió se sirviera [illegible] biar una ampolleta [illegible] General Amengual [illegible] de Avenida Ecuador [illegible] pañía se ha hecho [illegible] te reclamo, y anoche [illegible] dijo que no había [illegible] hacer esta clase de [illegible] no después de las [illegible] che.

Con tal que no [illegible] las 12 de la noche [illegible] Nuevo...

Mientras tanto, [illegible] dicho sector nos en[illegible] to un verdadero p[illegible] se trata de un ha[illegible] próximo a la Pob[illegible] donde, según es sab[illegible] sujetos de malos [illegible] que se dedican a [illegible] personas que regre[illegible] sus labores al ha[illegible]

Quedo a sus ór[illegible] de la publicación [illegible] testa. — **Carnet 18[illegible]**

IGUAL QUE EN [illegible]

San Antonio, sept[illegible]

Estimado señor: [illegible] en una anterior, [illegible] hay una gran cant[illegible] mas que afectan al [illegible] prácticamente no [illegible] debido en buena p[illegible] cia de algunas sus[illegible]

Como LA NACION [illegible] de mayor circulación [illegible] me permito molestar[illegible] te para expenerle [illegible] están sucediendo e[illegible] ción colectiva, los [illegible] día van en aumento [illegible] las generales profes[illegible] dario y de los vigil[illegible] gan por estos lados [illegible]

En el recorrido de [illegible] a Cartagena, los [illegible] hecho ya una cost[illegible] darse con el vuelto [illegible] a los pasajeros, [illegible] siempre, que no [illegible] Además, no respe[illegible] de salida ni el de [illegible] veces salen hasta 20 [illegible] pués de la hora y [illegible] siones parten con [illegible] ción considerable, [illegible] ocasiona graves mo[illegible] blico, como ocurrió [illegible] el último domingo [illegible] en que una gran [illegible] personas se quedó [illegible] ción para regresar [illegible] nio, viéndose obliga[illegible] trar autos y otros [illegible] poder regresar a [illegible] Ojalá que la M[illegible] pectiva tomara nota [illegible] tos, para tratar de [illegible] beneficio del nume[illegible] que se moviliza en [illegible] tos. — **Carnet 22[illegible]**

...da ofrecida en el Hotel Capri, al presidente de la Tercera Comuna del Partido Radical, y ...dente de la Comisión Electoral, don Miguel Riquelme Stuardo, y al señor Miguel Deslemon Jiménez, con motivo de sus onomásticos.

...HONOR DEL EMBAJA... DEL PARAGUAY Y SE...A. — El señor Arturo Ruiz ...s y señora Ena Aguirre de ...Tagle, ofrecerán el sábado ...mo en su residencia de Ave... Miguel Claro, un cóctel en ...r del Embajador del Para... y señora de Moreno, con ...vo de su alejamiento del

INVITACION. — El Directorio de la Fundación "Doctor I. Marcial Rivera A.", tiene el agrado de invitar al profesorado, padres de familia, alumnas, ex alumnas y simpatizantes del Preventorio que se inaugurará en la Ermita, a visitarlo el miércoles 12 del presente por todo el día.

La Empresa "Grez", Ahumada 370, oficina 312, fono 69347, atenderá la reserva de los pasajes, antes del 11 del presente. Salida: 9 horas, de la Plaza Bulnes. Regreso a las 19 horas. Valor del pasaje ida y vuelta, $ 25 por persona.

De antemano le agradecemos su visita.

EN LA EMBAJADA DEL BRASIL. — El Embajador del Brasil, Excmo. señor Carlos Celso de Ouro Preto, y señora María Pinto de Ouro Preto, ofrecieron en la sede de la Embajada, recientemente una comida a un grupo de sus relaciones sociales, a la que concurrieron el Ministro de Relaciones Exteriores, señor Germán Riesco Errázuriz, y señora; Director del Protocolo, don Fernando Orrego Vicuña, y señora; don Gustavo Ross Santa María y señora; don Angelo Silva Neves, Primer Secretario de la Embajada, y señora; don Fernando Donoso y señora; don Fernando Claro y señora; don Luis Ramírez Sanz y señora; don Agustín Huneeus Salas y señora; don Fernando Lira Ossa y señora, y señorita Raquel Barros Vicuña.

MATRIMONIO.— En la Hacienda Santa Fe ha quedado concertado el matrimonio de la señorita G. Cecilia Arroyo Hodges con el señor Patricio Neuber Vives.

Hicieron la visita de estilo el señor Julio Neuber Palacios y señora María Vives de Neuber.

Bendijo las argollas el Rev. Padre Silvio Lena.

IN MEMORIAM

Señor Humberto Badilla Lara

Mañana miércoles 5, segundo aniversario de su fallecimiento se oficiará una misa por el eterno descanso de su alma, a las 9.30 horas, en la Parroquia del Sagrado Corazón (Avenida Bernardo O'Higgins al llegar a Chacabuco).

NACIMIENTO.—

Ha nacido en la Clínica Lidia Alfaro, una hija de Kurt Erick Lundiu Waiss y de la señora Graciela Bringas Arriagada de Lundiu.

Recital de Sara Molina.

Para hoy se anuncia un recital de Sara Molina, la conocida y distinguida soprano quien se presentará en la Sala de Audiciones del Ministerio de Educación interpretando un selecto programa de Lieders, de F. Schubert, L. V. Beethoven, J. S. Bach, Giordano, Scarlatti, R. Schuman, Richard Strauss M. de Falla, etc.

Esta nueva presentación de Sara Molina ha despertado gran interés en nuestros círculos artísticos y público en general, por sus especiales condiciones de intérprete de los grandes compositores y muy en especial de los Lieders.

Sus amigas ofrecieron, en el Hotel Carrera, una manifestación a la señorita Teresa González, para despedirla de su vida de soltera.

Novedoso y original "Cuarteto Bataan": éxito de "Violín Gitano"

En las funciones del té, aperitivo y noche se presenta en "Violín Gitano" este "Cuarteto Bataan", un número que ha revolucionado nuestro ambiente, puede decirse, porque es del todo diferente en su género, a cuánto habíamos visto hasta hoy.

En estos cuatro muchachos filipinos todo es nuevo. Nueva su manera de captar el arte y de volverla en estos aires de Hawaii que nos arranca del medio en que vivimos y nos sitúa en esas islas de ensueño.

Esta música que puede oírse para deleite del espíritu y a cuyos compases se baile maestramente, en los instrumentos y voces de estos muchachos, justifica el renombre que los precedía y concede a "Violín Gitano" un interés pocas veces visto.

El "Cuarteto Bataan" no es un número más en nuestro ambiente, es el número diferente del todo, que ha sido capaz de llegar hasta nosotros como un mensaje renovador de primavera, de entusiasmo, de optimismo. Es la música que triunfa por sí misma.

TE. — La señorita Carmen Bravo Silva, ofreció un té a un grupo de sus amigos en su fundo San León de Nos.

COMIDA-CANASTA.— El Consejero de la Embajada de México, señor Rafael Urdaneta, y señora, ofrecieron el sábado pasado una comida-canasta a un grupo de sus relaciones.

PARTES DE MATRIMONIOS. —Circulan los siguientes partes:

"Carlos Mery Beckdorf y Lucía Squella de Mery participan a usted el matrimonio de su hija María Paulina con el señor Rafael Antonio Llano, y le invitan a la ceremonia religiosa que se efectuará privadamente en la iglesia de Nuestra Señora de los Angeles (El Golf) el sábado 8 del presente a las 12 horas. — Santiago, octubre de 1949".

—"Rafael Antonio Llano participa a usted su matrimonio con la señorita Paulina Mery Squella, y le invita a la ceremonia religiosa que se efectuará en la iglesia de Nuestra Señora de los Angeles (El Golf) el sábado 8 del presente a las 12 horas.— Santiago, octubre de 1949".

...EL MIDO IDEAL PARA SU GUAGUA
Miguelina
COCHES CUNAS Plegables
COMPLETOS CON COLCHON Y ALMOHADA
CONFECCION DE PRIMERA
PRECIO $1.200
SE RECIBEN HECHURAS
PEDIDOS DE PROVINCIAS CONTRAREEMBOLSO
SAN DIEGO 1749-B
CASILLA 4152 • TELF. 54117

...ATISTA
...lanca, $ 38.80 Mt.
EN COLORES, $ 44.70
...ENZO PAÑALES
...rtado, crudo, 83 cmts. $ 22.60
...é afranelado 46.60
...é blanco, 80 cmts. . 29.90
... blanco y colores. . 44.00
...A GENERAL DE TEJIDOS
...sito N.o 1 — Morandé 617

EMPORIO ABARROTES
Vendo, por no poder atenderlo. Anexo puesto de pan y varios. Molino café eléctrico. Balanza Toledo. Romana. Máquina cortadora fiambres, etc. Buenísima habitación, barata. Verlo:
GRAN AVENIDA 4765
Paradero 10 — Fono 64514
8 a 10 y 14 a 15 horas.

NOVIAS
La última expresión de la MODA de París, Londres, Nueva York y Buenos Aires, está en la
Casa de Alta Costura
BRIGITT
Mande a confeccionar su traje de novia a esta Casa. Modista especializada, con su arte en los modelos y costuras, contribuirá a darle mayor belleza y donaire a su personalidad, durante la boda.
Especialista también en trajes sastre, de soirée y de baile.
Trajes para niñitas, modelos muy vistosos y exclusivos de la
CASA BRIGITT
Pasaje Agustín Edwards 29
Entrepisos, oficinas 112-113-114. — Entrada por Ahumada 312, teléfonos 80883-89161

MATERNIDAD PARTICULAR
Precios módicos — Esmerada atención — Servicio Médico
LEONTINA DE GILABERT
MATRONA
Estudios en el extranjero, ofrece sus servicios en
PORTUGAL 234

Jenny MODAS
OFRECE:
TRAJES 2 piezas, desde .. $ 495.—
TRAJES sastre, desde .. .. 650.—
BATAS floreadas, desde ... 395.—
BLUSAS, desde ... ... 175.—
FALDAS, desde ... ... 90.—
APROVECHE ESTOS PRECIOS
SAN PABLO 2841
CREDITOS
Aron Veinroj Krasnovsky

TOCUYO
ASARGADO $ 16.80
Osnaburgo . . . . . $ 17.60
Tocuyo listado 18.40
Asargado grueso . . . 21.60
Crea gruesa, 90 cms. . 23.20
Casineta listada . . . 27.—
Mezclilla de lino . . . 39.40
LA GENERAL DE TEJIDOS
Depósito N.o 1 — Morandé 617

Grandes ofertas de
MODAS Betty
OFRECE
BATAS ESTAMPADAS
PALETOES ¾
TRAJES SASTRE FANTASIA
BLUSAS, HERMOSOS MODELOS
SOLICITE UN CREDITO
MONEDA 884

CREA
EN COLORES
ANCHO 180 CMTS.
$ 78.— METRO
Cruda de 160 cms. . . $ 59.40
Americana fina, 155 c. 68.80
Italiana gruesa, 180 c.. 78.40
Blanca gruesa, 192 c.. 114.—
Americana fina, 190 c. 100.40
Depósito N.o 1 - Morandé 617
LA GENERAL DE TEJIDOS

POR BALANCE
Y por fin de Temporada la
CASA RODOLFO VERA
LIQUIDA, A BAJISIMOS PRECIOS
saldos de lanas para tejer, importadas y nacionales, como así también numerosísimos artículos para guaguas y niños. Apresúrese en hacer sus compras para que aproveche esta única oportunidad, que será por pocos días más.
Pasaje Matte 86 - Santiago

Certificamos
con la garantía de nuestra etiqueta,
Los Gobelinos
SANTIAGO - CHILE
y bajo la responsabilidad moral y material de nuestra firma,
que los Ternos Hechos como de Medida
porque hay muchos que tienen sus exactas medidas -
obtenidos en nuestro Departamento Sastrería, son
cortados a mano, uno a uno...
armados y cosidos a mano, uno a uno...
planchados a mano, uno a uno...
terminados a mano, uno a uno...
Los ofrecemos listos para vestir inmediatamente,
ejecutados sobre Casimires Importados o Nacionales
de alta calidad..
Si hacemos esta observación, es porque un terno
hecho a mano tiene más vida y más duración
y porque deseamos probárselo,
invitándolo a visitar nuestros talleres.
Venga a vernos... se lo agradeceremos!
Si es de Los Gobelinos es Gilbert
Ahumada esq. Compañía
Publicitas

CAJA DE SEGURO ENTREGARA A SUS OCUPANTES LAS CASAS DE LA POBLACION "EUGENIO MATTE"

LA CEREMONIA TENDRA LUGAR EL JUEVES PROXIMO CON ASISTENCIA DE ALTAS PERSONALIDADES.— COLABORACION EFECTIVA AL GOBIERNO.

Esta población obrera fué inaugurada en mayo de 1941. Consta de 187 casas, en las cuales viven 1.189 personas.

Las casas serán vendidas a los actuales arrendatarios, en conformidad a los acuerdos del Consejo, de fechas 19 y 22 de mayo de 1947 y 11 de julio de 1949.

Los precios de venta fluctúan entre los $ 35.000 y $ 65.000, y constan de 1 a 3 dormitorios, más living-comedor, baño y servicios.

Las condiciones de venta son notablemente beneficiosas, pues junto con no exigírseles a los adquirentes pie o cuota al contado, el pago de la obligación hipotecaria queda condicionado a cómodas cuotas mensuales que varían de $ 235 a $ 430, según el valor de la casa, durante un plazo suficientemente amplio.

Las primeras escrituras de compra-venta se entregarán el próximo jueves 6 de octubre, en una ceremonia oficial, para la cual han preparado los pobladores un brillante programa de festejos.

Estas casas las ocupan en su mayoría obreros que trabajan en las diversas industrias de la región, tales como Compañía Manufacturera de Papeles y Cartones, Victoria de Puente Alto, etc.

El plan de festejos preparado para el día jueves 6 destaca entre sus principales números, los siguientes:

Embanderamiento de la población, reparto de golosinas a los niños, entrega de las primeras escrituras, cocktail en la Municipalidad, fuegos artificiales y actos deportivos.

A estos actos han sido especialmente invitadas las siguientes personalidades:

Señor Ministro de Salubridad, señor Ministro del Trabajo, señor Intendente de Santiago, señor Vicepresidente Ejecutivo de la Caja de Seguro Obligatorio, altas autoridades de la Caja de Seguro Obligatorio, Alcalde y autoridades de Puente Alto, y otras.

Por otra parte, se ha organizado para el día domingo 9 un extraordinario programa de carácter deportivo, en el que participarán numerosas delegaciones de otras poblaciones de la Caja de Seguro, tales como las de "Pedro Montt" y "Lo Franco", de Santiago, y "Bernardo O'Higgins", de Rancagua, las que vendrán acompañadas de sus respectivos dirigentes, como una demostración de adhesión y reconocimiento a la trascendental labor de beneficio social que vienen realizando la Vicepresidencia de la Caja y su Consejo, en sus propósitos de dar viviendas sanas y confortables a los asegurados y sus familias.

Con esta iniciativa, las autoridades superiores de la Caja de Seguro Obligatorio están prestando una efectiva colaboración a los deseos del Supremo Gobierno y de Su Excelencia el Presidente de la República, de dar vivienda a la clase trabajadora.

EN LA DIPLOMACIA. — Al almuerzo ofrecido por el Excmo. señor Claude G. Bowers, Embajador de los Estados Unidos de Norte América, y señora de Bowers, en honor del almirante señor Walter G. Schindler y señora, asistieron las siguientes personas: almirante Walter G. Schindler y señora; Ministro del Interior, almirante Immanuel Holger y señora de Holger; almirante Carlos Torres y señora de Torres; almirante Pedro Espina Ricci y señora de Espina; capitán de fragata, Jorge Escobedo y señora de Escobedo; capitán Edward Young y señora de Young; capitán Allen M. Zollars y señora de Zollars; comandante Albert P. Coffin y señora de Coffin; comandante Robert W. Cooper y señora de Cooper; Consejero de la Embajada de los Estados Unidos, señor Allan Dawson y señora de Dawson; coronel Charles W. Mac Carthy y señora de Mac Carthy; señor John Dougherty; coronel Jay P. Thomas y señora de Thomas; mayor Henry Wellman y señora de Wellman; coronel Edwin B. Broadhurst y señora de Broadhurst, y señorita Patricia Bowers.

ENFERMO.— Bastante mejor el señor David Díaz-Cascogne.

DON ARMANDO ESCOBAR ITURRIETA.— En la madrugada de ayer ha acaecido en esta capital el sensible fallecimiento de don Armando Escobar Iturrieta (Q. E. P. D.), socio fundador del Club Social "Roberto Valdés Mella", y uno de sus más destacados valores y sostenedores.

La directiva del club nos encarga citar a todos los socios y a los amigos del extinto a concurrir a los funerales, que se llevarán a efecto a las 11 horas de hoy, partiendo desde calle Entre Ríos esquina de Pedro Tadeo, hacia el Cementerio Católico, donde tendrá lugar el sepelio.

IN MEMORIAM

Con motivo de ser hoy su día onomástico se oficiará una misa a la memoria y descanso del alma de nuestro querido padre suegro y abuelito, don Francisco Molina Pozo (Q.E.P.D.), a las 9.30 horas en la capilla del Cementerio General.

O. Molina Q.

DEL EXTRANJERO.— El sábado pasado regresaron de Europa don Gustavo Lagos Matus, señora Marta Cruz Coke de Lagos y su hija María Isabel.

MATRIMONIO ROSS JUNEMANN-ZELADA ROSS. — Ante una numerosa concurrencia fué bendecido el domingo último, el matrimonio de la señorita Ruth Zelada Ross con el señor Rodemil Ross Junemann.

La ceremonia se celebró en la Parroquia de San Lázaro. Las amplias naves del templo presentaban un hermoso arreglo primaveral, con alelíes blancos y botones de rosas.

En el pórtico de la iglesa acompañaban al novio, las madrinas en elegantes tenidas. La de la novia, señora Rita Ross de Zelada, con un traje de raso duquesa de color negro, de línea francesa y sombrero del mismo color, adornado con aigrettes en degradé en tonos pastel. La madrina del novio, señora Amalia Jumenann de Cepeda, también en negro de faya con corsagé, con adornos de pailleté y sombrero con plumas celeste violáceo.

La novia entró al templo del brazo de su padrino, señor Renato Zelada Ross, luciendo un hermoso traje de encajes color marfil, muy ajustado en las caderas, de amplio ruedo, adornado con ramitos de azahares; en la cabeza, velo corto de tul, cogido con muguets, y en la mano, bouquet de rosas naturales.

Después de la ceremonia se llevó a efecto en el Club Militar una brillante recepción, a la que concurrió gran número de invitados.

Carlos Pedraza inauguró ayer su exposición..

En la Sala del Banco de Chile, con asistencia de numerosos artistas, escritores, alumnos de la Escuela de Bellas Artes, y personalidades de nuestro mundo social, inauguró ayer tarde su exposición de óleos, Carlos Pedraza, profesor de las cátedras de Dibujo y Pintura de la Escuela de Bellas Artes. Exhibe 33 telas con motivos chilenos, especialmente de Viña; Tunca, naturalezas muertas, etc. Una de ellas ha tenido medallas en el Salón Oficial, en el Salón de Verano de Viña del Mar, etc. Este joven pintor impresionista, que en 1947 presentó sus primeros cuadros, en Sala "Dédalo",

Agresión es el reconocimiento de los comunistas", dice China

amenaza a la paz y seguridad mundia- ". — Cantón rompió s relaciones con la U. R. S. S.

NTON, 3.— (UP). — (Por ur M. Goul).— El Gobierno denunció el reconocimien- so al régimen comunista de Tse-tung como un "acto de ión" y amenaza a la paz y idad mundiales, y anunció roto sus relaciones diploma- con Rusia y retirado sus sentaciones diplomáticas y ulares de la Unión Soviética. Ministro de Relaciones Ex- res, George Yeh, dió a co- la decisión después de en- le una nota al encargado de bs ruso Vlademir Varkov de la Embajada desde hace meses por ausencia en Rusia Embajador N. V. Roschin. La se entregó al representante después que fué aprobada el gabinete.

viamente, Yeh había hecho raciones, diciendo: "El reco- miento soviético al régimen eo de Peiping es la culmi- n natural de una serie de ciones al tratado de amistad soviético de 1945. Constitu- a nueva prueba que la Unión tica infringe la independen- olítica y la integridad terri- de China. Es imposible ntar pruebas más concluyen- e las acusaciones chinas pen- e de su estudio por la blea General de las Nacio- idas. Esto aumenta las ra- para que el caso reciba in- ta y completa atención.

r el tratado de 1945, la Soviética prometió solem- nte reconocer al Gobierno alista como el único Go- chino y se comprometió a r al Gobierno nacional su material y moral. Al reco- el régimen del Peiping sho- rebelión contra el Gobier- acionalista la Unión Sovié- no solo rompe en pedazos el o de 1945, sino que ejecuta to contrario a los principios ticas reconocidos en el de- internacional".

tanto, los rojos avanzaron en mpaña del occidente de n provocando que el Go- admitiera oficialmente la de Hualhua por los comu- y confirmara la caída de ng, al noreste de la capital ional de la provincia de ng. El Gobierno también ó que se combate duramen- la región entre Patung y wei, a pocos kilómetros de ntera de Szechuan.

portavoz oficial dijo que blemente los rojos tomaron ng, al sudoeste de Hunan, avance sobre Chinhsien en a del ferrocarril de Heng- a Cantón. La situación en no ha experimentado cam-

ANG KAI SHEK TIO A FORMOSA

NTON 3, (U. P.).— En la ana de hoy partió para na de hoy partió pa- ormosa el Generalísimo ng Kai-Shek, acompaña- su hijo, Chiang Ching Viajan en avión.

tanto, el Primer Mi- George Yeb dijo que la nacionalista, ya en ju- pasado, había decidido la intervención de las nes Unidas en su lucha a los comunistas chinos.

LA ABANDONO SU NTO INTENTO PARA ZAR LA MANCHA

LKESTONE (Inglaterra), (UP).— Fahmy Atala, na- egipcio de 40 años de abandonó hoy su quinto to de cruzar a nado el Ca- le la Mancha, cuando sólo avanzado seis millas des- punto de partida en la francesa.

la permaneció 16 horas en ua.

ndo fué sacado del agua, tiritando de frío y con ncias al mareo.

ernos orientales peos romperían con hina nacionalista

SCU, 3 (UP).— Se espera s Gobiernos orientales eu- sigan el ejemplo de Ru- rompan relaciones con la nacionalista, reconocien- l régimen comunista del ente Mao Tse-Tung.

decisión rusa fué anuncia- Encargado de Negocios Gobierno nacionalista chi- esta capital, por el Can- interino Gromyko.

comunicó al representante ntón que Rusia considera- ue el Gobierno naciona- hino había dejado de ejer- utoridad, excepto provin- nte.

myko expresó que, en con- cia, las relaciones diplo- s quedaban cortadas.

mismo tiempo, cablegrafió n En Lai, Premier de la República China en Pei- informándole del recono- to del régimen comunista.

S MUERTOS EN LOS ORDENES DE BOMBAY

MBAY 3, (U. P.)— In- s de prensa dijeron que personas resultaron tas en los desórdenes idos cerca de Cuddap- provincia de Madras, do la policía disparó so- una muchedumbre que aba una manifestación rotesta.

manifestantes en nú- de 900, protestaron por tención de nueve cam- os comunistas en la se- pasada.

mentos exaltados lan- piedras sobre la Poli-

FUNERALES ?
Arocar

Washington consultará al Congreso sobre reconocimiento

G. Bretaña trata de presentar un frente común con EE. UU., respecto de China

WASHINGTON, 3.— (UP). — Un portavoz del Departamento de Estado declaró que el Gobierno consultará al Congreso antes de adoptar una decisión respecto a las gestiones de reconocimiento que hace el régimen comunista chino.

Afirmó que Estados Unidos seguirá una política dilatoria, debido a que la proclama anunciando la formación del Gobierno comunista "no contiene garantías que el régimen asuma obligaciones internacionales correspondiente a un Gobierno de China.

Agregó que Estados Unidos ha realizado frecuentes consultas con "otros Gobiernos interesados y amigos en relación con los acontecimientos en China", y espera continuarlas. Expresó asimismo que los diplomáticos norteamericanos en China no han sido informados aún de la constitución del nuevo régimen, y que el Cónsul de Estados Unidos en Peiping "se enteró leyéndolo en los periódicos".

ACTITUD DE LONDRES

LONDRES, 3.— (UP).— (Por Harold Guard).— Rusia anunció oficialmente el reconocimiento del nuevo Gobierno comunista chino y la ruptura de las relaciones con el nacionalista y, según círculos informados, Gran Bretaña parece inclinada a actuar en igual sentido, pero se abstendrá de tomar una decisión si Estados Unidos tiene objeciones a la misma.

Se dice que el Gobierno trata de presentar un frente común con Estados Unidos respecto a China para debatir cualquier propaganda comunista que trate de poner a un país occidental frente a otro.

Las intenciones británicas fueron bosquejadas poco después que un portavoz del Ministerio de Relaciones Exteriores dijo que Gran Bretaña antes de tomar una decisión consultará con las naciones de la Comunidad Británica y los países signatarios del Pacto del Atlántico. Los círculos informados dicen que Gran Bretaña no actuará solo y que su política será de mantenerse a la expectativa.

Aún cuando los informantes no entraron en más detalles, se tiene entendido que Siam, Birmania e Indochina serán incluidas en las deliberaciones próximas, las que, según funcionarios, no se iniciarán antes de recibir notas oficiales del nuevo Gobierno chino.

Se tiene también entendido que el Gobierno espera noticias del Embajador británico en Nanking, Sir Ralph Stevenson, a que no saben si el Embajador ya ha salido de viaje.

Choque frontal decidirá la suerte de Cantón

Se aproxima una batalla decisiva en el centro de comunicaciones de Kukong

HONGKONG, 3. (U. P.)— Se espera que en breve se materialice el choque frontal que determinará el destino de Cantón, en la parte septentrional de la provincia de Kwang Tung, donde próximamente entrarán en contacto poderosas fuerzas opositoras.

El punto focal es Kukong, estratégico centro de comunicaciones a 180 kilómetros al norte de Cantón, cuya posesión impediría la retirada nacionalista hacia el sur, desde Hengyang, y daría a los rojos camino abierto hacia Cantón.

La cabeza de lanza roja se apoderó esta semana de Chi Shing, a 35 kilómetros al noreste de Kukong, pero los nacionalistas reconquistaron la ciudad con poderosos refuerzos enviados hacia el sur desde Hunan.

Los nacionalistas se encuentran reforzando sus fuerzas en la zona de Kukong.

LAKE SUCCESS (Nueva York). El doctor Tingfu Tsiang, presidente de la delegación china ante las Naciones Unidas, contesta a las preguntas de los periodistas durante una conferencia de prensa. El doctor Tsiang habló ante los delegados de 59 naciones en la Asambleas General, y atacó a Rusia por estar ayudando a los comunistas chinos, con lo que había violado el tratado de amistad chino-soviético de 1945. — (Foto ACME).

Satélites reconocen a China comunista

Ayer lo hicieron Rumania y Bulgaria

SOFIA, 3.— (U. P.).— Se anunció oficialmente, que el Gobierno búlgaro reconoció al gobierno comunista chino y estableció relaciones diplomáticas con el mismo.

Es la primera nación del Cominform, en seguir el ejemplo ruso, de reconocer el régimen comunista chino.

Al darse a la publicidad esta noche, el texto del cable, el Ministro de Relaciones Exteriores, Chuen Lein, dijo conocer que se le había expresado que Bulgaria "consideraba la lucha del pueblo chino, como una victoria de los pueblos progresistas del mundo", y por lo cual, reconocía al régimen de Mao Tse-Tung.

BUCAREST, 3. — (U. U.). — Rumania reconoció esta noche al Gobierno comunista chino y establecerá relaciones diplomáticas con la República Popular de China, según se anunció en un comunicado oficial.

HIPERTENSOS TIENEN LA PROPENSION A CRITICARLO TODO

LOS ANGELES, (California), 3. —(U. P.). — Tener la presión alta, no quiere decir que al enfermo se le va a saltar la tapa de los sesos, pero sí puede inclinarlo a criticarlo todo. Tal es la opinión de los psicólogos de la Universidad de California.

El estudio de 90 pacientes demuestra que todos son completamente normales, al examinar 13 tendencias de la personalidad de cada uno de ellos. La única posible excepción, fué la tendencia que todos mostraban a criticar exageradamente.

Mejor sigue el juez Douglas, de la Corte Suprema de EE. UU.

YAKIMA, Washington, 3 (U. P.)— Se informó que se encuentra en estado "satisfactorio", el magistrado de la Corte Suprema de Justicia William O. Douglas, quien se encuentra internado en el Hospital Santa Isabel, después de sufrir graves lesiones al ser arrojado por su caballo en un terreno rocoso.

Douglas tiene 13 costillas quebradas, y se le vació el pulmón derecho.

Perito del Fondo Monetario Internacional partirá la semana entrante rumbo a Chile

WASHINGTON, 3.— (UP).— Un portavoz del Fondo Monetario Internacional, declaró que un perito del Fondo saldrá la semana entrante rumbo a Chile, con el objeto de conferenciar con los funcionarios del Gobierno respecto a asuntos monetarios.

Agregó el portavoz que ha estado considerándose entre los funcionarios del Banco, la conveniencia de enviar a Chile también un funcionario de alta jerarquía del Fondo, correspondiendo a la invitación del Gobierno chileno, pero que la decisión sobre este particular aún no se ha adoptado.

Recordó el portavoz que el Director-Gerente del Fondo, Camille Gutt, conferenció hace varios meses con funcionarios del Gobierno de Chile cuando visitó Santiago, durante su jira por los países latinoamericanos.

FIESTA CHILENA EN LONDRES.— Cuando visitaron Londres los generales Aurelio Celedón y Jorge Gana, de la Fuerza Aérea de Chile, el Embajador don Manuel Bianchi ofreció un almuerzo en su honor. Un aspecto de la fiesta muestra, de izquierda a derecha, al comandante Luis de Gamara Pina, Agregado Aéreo del Brasil; comandante José Orozco, Agregado Naval mexicano; comandante Carlos Rute, Agregado Aéreo de España; comandante Aníbal Solminhiac, Agregado Aéreo de Chile, y almirante Calixto Rogers, Agregado Naval de Chile.— (Foto BIPPA).

¡LA MEJOR INVERSION!
BARRIO RESIDENCIAL "PEDRO MEDINA"
SITIOS URBANIZADOS DESDE $ 187.000.— CASAS EN CONSTRUCCION $ 410.000.—

Casas 3 dormitorios.
126 mts2. superficie
420 mts2. sitio.
SOLO 8 OPORTUNIDADES
SIN GARANTIA. SIN GASTOS. PRESENTACION A LA CAJA INMEDIATA
EDIFICACION INMEDIATA
Arquitecto:
ISMAEL ECHEVERRIA C.
Enrique Gregorio
RICHARD W. DONOSO P.
ESTADO 360 - 2° PISO
TELEFONOS: 32939 - 31278
DEPARTAMENTO DE PROPIEDADES Y URBANIZACIONES

VENTA MES ANIVERSARIO

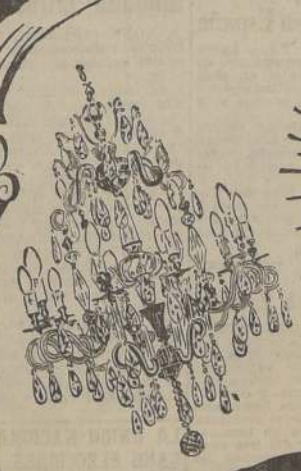

PIEZAS ARTISTICAS PARA REGALOS.-

ARTE
ESTILO
CALIDAD

Presentamos el más completo surtido en LAMPARAS DE BRONCE Y DE CRISTAL creadas y construídas en materiales de la más alta CALIDAD y por verdaderos artífices, como también faroles, candelabros, apliqués, bronces artísticos, etc.

INMENSO STOCK EN LAMPARAS DE CRISTAL

1912 ~ 1949

A CASA QUE VENDE MAS Y MAS BARATO EN CHILE
CASA GARCIA
ALAMEDA esq. AVENIDA ESPAÑA. Reembolsos: Casilla 3224.

Subcomisión acerca de colonias italianas establecieron latinoamerica

Redactará el proyecto que será pre como alternativa de los de G. Bretaña

VIOLENTO ATAQUE DE MAN

LAKE SUCCESS, 3.— (UP).— (Por Bruce W. delegados latinoamericanos establecieron una subco por cuatro naciones, la que se encargará de redactar resolución que será presentado como alternativa a Gran Bretaña y Estados Unidos sobre la disposición colonias italianas, atacadas hoy violentamente por

La subcomisión, designada al terminar la reu dos horas de duración del poderoso grupo de veinti noamericanas, quedó integrada por los delegados de Argentina y Guatemala.

El Ministro de Relaciones Exteriores de Ucrania nulisky, declaró ante la Comisión Política que los p tados por Gran Bretaña y Estados Unidos acerca de del imperio de la guerra de Benito Mussolini, tenían pósito de servir los "intereses materialistas y egoís tencias occidentales.

Los proyectos británicos y norteamericano, los m cia, estipulan la independencia de una Libia unid riodo de tres a cinco años, la división de Eritrea en Sudán anglioegipcio y el establecimiento del fideico ciones Unidas para la Somalia bajo la administración

Rusia propuso que se dé la independencia inm que todas las tropas extranjeras sean retiradas y las desaparezcan dentro de tres meses. El plan soviético un corredor al Mar Rojo a través de Eritrea y con pendencia al resto de Eritrea y a la Somalia dentro

ACUSACION DE MANUILSKY

Manuilsky acusó a Gran Bretaña y Estados Unid que las Naciones Unidas aprueben los planes que les tener sus bases militares en el Norte de Africa, en ghazi y Trobruk y Melaha". Agregó: "Estados Unidos do no están impulsados por consideraciones de paz las potencias occidentales respecto al asunto, pueda el deseo de ellas de mantener una posición dominan tégicas bases militares. ¿Está la población de esas resadas en ser arrastrada a la guerra y en tener bases militares extranjeras?"

El Canciller ucraniano pasó entonces a lanzar que contra la administración británica en Tripolita dos de los principales territorios que comprende Lib de la segunda guerra mundial. Dijo que las condic los habitantes ha "empeorado" bajo los británicos.

Los representantes de 16 naciones latinoamerica sentes en la reunión de hoy, la que fué presidida po tas Valle, de Brasil. El grupo latinoamericano qu papel vital en las discusiones sobre la disposición colonias desde que el asunto se encomendó a las trata de salvar, tanto como sea posible, de los inter su antiguo imperio africano.

La subcomisión espera comenzar los trabajos e dará la tarea de considerar las diferentes opiniones rante la reunión y preparar después la resolución en nión mayoritaria.

En líneas generales, la comisión trabajará orie principios siguientes: Libia —la independencia tan posible. Las delegaciones latinoamericanas no se e pecto a fijar la fecha específica, aunque se cree que a un acuerdo acerca de la sugerencia británica que dependencia a una Libia unida dentro de un período años.

PROYECTO DE CONSEJO DE GOBIER

Aunque la opinión de la mayoría de los latinoa cristalizado todavía, varios oradores abogaron, com blea anterior, por la creación de un Consejo de G encargará de la administración de Libia hasta tanto independencia. Se espera que los latinoamericanos que forme parte de ese consejo.

SOMALIA.— La opinión de la mayoría latinoam subcomisión es clara a este respecto, y considera que biera quedar bajo el fideicomiso de las Naciones Unid por Italia. Estipularía al mismo tiempo, que el sería posteriormente la independencia pudiera alcan diez o quince años.

ERITREA.— Una de las principales sugestiones considerar la subcomisión al redactar la resolución decisión final hasta que la comisión que se designe la investigación sobre el terreno. Los latinoamerica mente opuestos a la idea de la división de Eritrea a la anexión de parte alguna de Eritrea al Sudán solución más probable que sugerirán los latinoame se designe una comisión investigadora que determin la población de Eritrea occidental, así como de la en relación a la anexión a Etiopía.

Circula la versión que los criterios norteameri son encontrados en relación con la fórmula de de Libia. Los británicos están en favor que se re tución por la Asamblea Constituyente, organizada nios de las potencias que figuran en la administrac Bretaña y Francia.

"RUSIA AMENAZA CON LA GUERRA A YUGOESLAVIA"

Bulgaria denunció el Convenio de Fronteras suscrito con Yugoeslavia el año 1947

PRAGA, 3.—(U. P.).—La radio de Praga, reproduciendo la noticia fechada en Sofía, dijo que Bulgaria ha denunciado su convenio de fronteras de 1947 con Yugoeslavia, y mencionó párrafos de la nota que se dijo fué entregada a la Embajada yugoeslava en Sofía, en la que se expresa que "las autoridades yugoeslavas no emplearon el convenio de relaciones fronterizas para cumplir los propósitos buscados en el pacto, sino para la actuación hostil al pueblo y la República de Bulgaria".

En la reproducción radial de la nota búlgara a Yugoeslavia se continuó leyendo el texto siguiente: "El Gobierno yugoeslavo envió a Bulgaria con pretextos, a agentes que efectuaron reconocimientos y a otras personas que en realidad estaban llamadas a efectuar actividades hostiles y sabotaje.

"El Gobierno yugoeslavo no sólo dejó de cumplir los principios del acuerdo, sino que en contravención directa de los mismos, impidió regresar a su patria a los ciudadanos búlgaros que se encontraban en Yugoeslavia".

En muchos casos, el Gobierno yugoeslavo tampoco respetó los pasajortes y otros permisos de viaje expedidos legalmente por las autoridades búlgaras, y después de decomisarles sus documentos, envió a sus portadores a campos de concentración".

"Todos estos hechos dmuestran que el Gobierno yugoeslavo ha seguido sistemáticamente una política abierta de contradicción con los principios rectores del convenio de relaciones fronterizas infringiéndolos burdamente".

Debido a tales circunstancias, el Gobierno búlgaro está forzado en declarar que no se considera obligado por las regulaciones de este pacto". La radio no dijo cuándo se entregó esta nota.

CULPADO EL CAPITAN DEL MAGDALENA POR LA PERDIDA DE LA NAVE

LONDRES, 3. — (U. P.).— El tribunal investigador culpó de la pérdida del transatlántico de lujo "Magdalena", ocurrida en Río de Janeiro, a un decuido del capitán y del primer piloto, ordenando la suspensión de sus licencias por dos años y un año, respectivamente.

El "Magdalena" se varó cerca de la bahía de Río de Janeiro hace algunos meses, partiéndose después en dos.

TITO SE DISPONDRIA A DEJAR EN LIBERTAD A MONS. STEPINAC

NUEVA YORK, 3. — (U. P.). —El diario "World Telegram" dijo en un artículo publicado hoy que el mariscal Tito se prepara para dejar en libertad al Arzobispo católico Alousius Stepinac, en la esperanza que con esta medida logre para su país un mayor apoyo entre los estadistas occidentales, así como entre los católicos norteamericanos y yugoeslavos.

El diario dijo, que varias delegaciones a la NU habían sido informadas extraoficialmente acerca de la decisión de Tito, y que entre ellas se incluían a varias latinoamericanas, las cuales manifestaron que apoyarían la libertad del Prelado aludido.

Ha desaparecido el optimismo en la NU.

LAKE SUCCESS, 3.— (UP). — El elevado optimismo que señaló la inauguración de la Asamblea General de las Naciones Unidas para 1949, virtualmente ha desaparecido, frente a las cuestiones suscitadas por China y Yugoeslavia.

Los diplomáticos en la Asamblea General, temen que los próximos problemas que tendrán que enfrentar, serán el intento comunista para lograr el asiento del Kuomintang en las Naciones Unidas y la queja oficial yugoeslava en contra del Kremlin.

El reconocimiento por Rusia del régimen comunista chino es interpretado como medida para abrir el camino al aparentemente inevitable paso que dará el Gobierno de Pekín, para hacer salir de las NU a la representación nacionalista.

Se informó en Moscú que el Premier comunista Chou En-Lai ya formuló tal petición a las Naciones Unidas, que se espera cuente con el apoyo del Canciller soviético Vishinsky, delegado jefe ruso ante las Naciones Unidas.

FLUSHING (Nueva York).—El Ministro de Relaciones Exteriores de la Gran Bretaña, Ernest Bevin (izquierda), desafía a los rusos "a salir de su encierro" y cambiar su "estúpida" posición con respecto al control de la energía atómica, en la sesión del 26 de septiembre de la Cuarta Asamblea General de las Naciones Unidas. A la derecha, vemos al Ministro de Relaciones Exteriores soviético, Andrei Vishinski, escuchando los ataques británicos contra sus proposiciones recientes sobre un pacto de paz. Los ingleses dijeron que esas proposiciones no eran sinceras.—(Foto ACME).

Se acordó continuar indefinidamente la labor de la comisión coreana en N. U.

LAKE SUCCESS, 3.— (U. P.) — La Comisión Política, por 39 votos a favor, seis en contra, y cuatro abstenciones, decidió continuar indefinidamente la labor de la comisión coreana. Las naciones del bloque soviético votaron en contra. La sesión plenaria de la Asamblea tiene que ratificar el acuerdo.

Yugoeslavia se abstuvo de votar durante el principio de la votación sobre la cuestión de la comisión coreana, pero al final votó uniéndose al bloque soviético que se opone a prorrogar las funciones de la comisión. Según el acuerdo de hoy, la comisión coreana ha recibido los más amplios poderes, con el objeto que pueda impedir que las diferencias entre las zonas norte y sur lleguen al conflicto abierto.

La nueva comisión coreana estará integrada por el mismo número que antes. Volverá a formarla Australia, China, Francia, India, El Salvador y Filipinas. Turquía substituye a Siria, cuyo delegado anunció que opinaba que la cuestión coreana sólo importaba a Rusia y Estados Unidos.

La comisión tiene ahora facultades para eliminar los obstáculos económicos y sociales entre el norte y sur con el objeto de lograr la unificación y para "observar e informar cualquier acontecimiento que pudiera provocar o en cualquier otra forma, envolver un conflicto militar en Corea".

DECLARADO CULPABLE OBRERO ALEMAN QUE TRABAJO COMO ESPIA

HAMBURGO, 3 (UP).— Conrado Hinz, obrero alemán, de 49 años de edad y convicto del delito de espionaje en favor de Polonia, fué declarado culpable por la Corte Militar británica y condenado a 10 años de prisión.

Hinz admitió que había trabajado para una banda de espías polacos, la que actuaba en la ciudad de Stettin, desde 1948.

Afirmó que cuando trabajó como operario en varias bases aéreas británicas y en otros cargos en el Ejército, había entregado informaciones de carácter militar a sus jefes polacos de la banda de espías.

PREPARATIVOS PARA DISCUTIR TRATADO DE PAZ CON JAPON

LONDRES 3, (U. P.)— Un vocero de la Cancillería dijo que se han trazado los planes preliminares para discutir el tratado de paz con el Japón. Expresó, sin embargo, que no se ha fijado la fecha para el comienzo de las negociaciones.

Manifestó que en relación con el nuevo Gobierno chino no se ha recibido en esta capital ninguna nota. Añadió que al recibir la notificación oficial, el Gobierno británico consultaría con todas las demás naciones del Commonwealth, y países signatarios del Pacto del Atlántico, antes de tomar cualquiera acción diplomática.

El Ejército nacional defenderá a la Patria hasta el último aliento, dice el Mariscal Tito

BELGRADO, 3.— (UP.)— (Por Edward M. Korry.)— El Mariscal Tito pronunció un discurso, en el que acusó a Rusia de amenazar a Yugoeslavia con la guerra, pero agregó que el ejército nacional está dispuesto a defender a la patria "hasta el último aliento".

Al mismo tiempo dijo que Rusia posee algún "sistema monstruoso", el cual hace que los hombres se presenten ante los tribunales y se acusen a sí mismos.

Esta referencia fué hecha con motivo del juicio seguido en Budapest contra el ex Ministro de Relaciones Exteriores, Laszlo Rajk, quien se confesó reo del delito de traición.

En el discurso dado hoy a la publicidad por la Oficina yugoeslava de Información, Tito, hablando en "algún lugar" de la nación ante 600 generales, oficiales y altos funcionarios, dijo:

"Nadie, quienquiera que sea, tiene derecho a amenazar a un país con la guerra, simplemente porque el pueblo de ese país no desee soportar callado toda clase de insultos y calumnias, sino que trate de defenderse con verdaderos hechos".

Calificó a Rajk de cobarde y dijo que había ido a Moscú en 1948 para ser "reparado" y agregó: "No sé qué parte te repararon, pero cuando regresó, pasó de Ministro de Interior a la Cartera de Relaciones Exteriores. En su lugar se nombró a otro Ministro del Interior, para que preparase el juicio contra Rajk".

Tito continuó en su reverencia a Rajk, al decir que "esa fué la forma en que se preparó el asunto en Moscú. Posteriormente se detuvo a Rajk y nuevamente fué a Moscú por "reparaciones" en unión de Lazar Brankov —exiliado yugoeslavo en Budapest— el que fué juzgado con Rajk y "ambos fueron preparados para el juicio en conformidad con los métodos que poseen.

"Vimos que todo transcurrió en el juicio como debía ser. No sé cómo puede hacerse llegar hasta el extremo que la gente trate de acusarse cuanto sea posible, pero estoy seguro de que se usa algún método monstruoso. En este caso se empleó para asustar a Yugoeslavia".

Dijo "que debido a la presión soviética y a los métodos marxistas, el juicio podría haberse celebrado con un resultado idéntico en cualquier país de Europa oriental, excepto en Yugoeslavia y que si se escogió a Hungría, fué, primero, porque allá las almas están vendidas completamente y los seres corruptos, y segundo, porque el pueblo húngaro está disgustado y por muchas razones no está bien con la Unión Soviética.

"Algo ha degenerado en la actual dirección de Rusia", prosiguió diciendo: "algo tan dislocado, que "se nos hace imposible concebirlo".

Agregó: "Es mejor morir en la batalla luchando honrosamente por la justicia y la verdad que dejarnos atrapar, doblegar el cuello y ver que los grandes principios del marxismo y el leninismo sean destruídos sin resistencia".

Tito rechazó las acusaciones de trotskista que le hace Rusia y manifestó que las teorías de Trotsky eran malsanas ideológicamente.

Prometió que cuando la Unión Soviética proceda como es debido, Yugoeslavia estará a su lado, pero, "si no actúa correctamente y si su posición es hipócrita, nosotros se lo diremos con su verdadero nombre".

Manuilsky

NOTA RUSA RECIBIDA EN DEPTO. DE ESTADO

WASHINGTON, 3. — (U. P.) —El Departamento de Estado admitió anoche que ha recibido una nota rusa sobre Alemania, pero rehusó comentarla por el momento.

Funcionarios del Departamento dijeron que la nota rusa, de nueve páginas escritas en ruso, fué entregada el sábado pasado a los Embajadores de Estados Unidos, Gran Bretaña y Francia, en Moscú.

La nota fué traducida y cablegrafiada al Departamento de Estado, anoche.

TEXTO DE NOTA RUSA A OCCIDENTALES SE PUBLICA EN PRAVDA

MOSCU, 3.— (UP).— El diario "Pravda" publica hoy sin comentarios, el texto de la nota soviética afirmando que las potencias occidentales violaron el acuerdo de Potsdam, al establecer el Gobierno alemán.

La nota al respecto fué entregada el sábado pasado por el Canciller interino Gromyko, a los Embajadores de Estados Unidos, Gran Bretaña y al Encargado de Negocios de Francia.

Amenazan a ingleses con impuestos aún más elevados si gastan en vez de ahorrar

LONDRES, 3.— (U. P.)— El Gobierno amenazó hoy al pueblo británico con impuestos aún más altos, si se dedica a gastar en vez de economizar su dinero.

Douglas Jay, Secretario Económico del Ministerio de Hacienda y uno de los principales asesores de Sir Stafford Cripps, reconoció que la depreciación ha producido una verdadera amenaza de inflación y de alza en el costo de la vida.

En un discurso pronunciado en la reunión anual del Comité de Economía de Westminster, Jay dijo que el grado al cual podía limitarse la inflación, dependía "de la magnitud en que el público desea economizar en vez de gastar.

"Si los ahorros públicos no son suficientes, quedan sólo dos alternativas para contener el alza en el costo de la vida y los dos son desagradables".

Jay expresó que esos dos medios eran el establecimiento de mayores impuestos o la reducción en los programas de construcción.

DISTRIBUCION DEL TRABAJO EN CONGRESO DE HISTORIA, MADRID

MADRID, 3. — (UP). — El Presidente del Congreso de Historia Iberoamericano, doctor Andrés Belaúnde, peruano, declaró que el Congreso se ha dividido en seis secciones de trabajo.

La primera es presidida por Cristóbal Mendoza de Venezuela e integrada por Balmaceda de Chile; la segunda, por Absalón Castro de El Salvador; la tercera, por García Granda de México, la cuarta, por Cortés Vargas de Colombia; la quinta, por Raffo de la Retta, de Argentina; y, la sexta, por Pérez Bustamante de España.

Asisten al Congreso cuarenta delegados, habiéndose presentado 80 ponencias y solamente sobre "las causas de la independencia" cuarenta trabajos.

El Ministro de Relaciones Exteriores, Martín Artajo ofrecerá a Belaúnde un almuerzo el lunes 10 de octubre, cuando se le impondrán las insignias de la Gran Cruz de Isabel la Católica. El jueves 6, en la primera sesión de la Academia de la Lengua, concurriendo en calidad de miembros correspondientes, Belaúnde en representación del Perú, y Ramos de la Argentina.

Se incendió un vapor noruego en Venezuela

PUERTO CABELLO (Venezuela), 3 (UP).— El vapor noruego "Policarp" se incendió frente a los muelles de Puerto Cabello, quedando totalmente destruído por las llamas. Toda la tripulación estaba a bordo en el momento en que estalló el incendio, pero no hubo víctima alguna.

El vapor hacía dos días que estaba anclado en el puerto con un cargamento de harina, automóviles y cauchos. El barco tuvo que ser remolcado aguas afuera en previsión. Todavía no se han determinado las causas del siniestro.

SUCESION PRESIDENCIAL SE PERFILA EN BRASIL

RIO DE JANEIRO, 3. (U. P) — El problema de la sucesión presidencial empieza a delinarse. El partido social democrático, que es mayoritario en el Congreso, aprobó hoy las gestiones de su Presidente Nereu Ramos, sobre este problema.

Las elecciones presidenciales se deberán realizar en diciembre de 1950 y hasta ahora no se conoce ningún nombre como candidato potencial.

¿FUNERALES?
Azócar

SOCIEDAD NACIONAL DE AGRICULTURA

ENTRADAS DE LOS SOCIOS A LA EXPOSICION

Agradeceremos a los señores socios con residencia en Santiago, retirar su entrada al almuerzo antes del día viernes próximo.

Para entrar a la Exposición servirá el carnet que acredita la calidad de socio, el que debe tener colocado el cupón del recibo correspondiente a la cuota del semestre N.o 161. Tanto el carnet, como la entrada al almuerzo, son personales e intransferibles.

Muchos muertos a causa de inundaciones en Campobaso, Avellino, Caserta y Nápoles

Reunión extraordinaria del Gabinete.— Envío de socorros. —Se habla de mil muertos

ROMA, 3. (U. P).— El gabinete se reunió en sesión extraordinaria para acordar la forma de socorrer a las provincias de Campobasso, Avellino, Caserta y Nápoles, donde ocurrieron ayer inundaciones que causaron la muerte a 25 personas.

Luigi Ceradona, del ala izquierda socialista, al hablar en la Cámara de Diputados dijo que en las inundaciones habían perecido "mil", pero los círculos oficiales calificaron de exageración tal declaración. Sin embargo, no existe dato oficial de la cantidad de muertos.

De Nápoles comunicaron que comienzan a llegar auxilios en víveres, agua, ropas y medicinas para la aldea de Benevento, al sur de Nápoles, donde perecieron las 25 personas mencionadas, y que el Papa Pío XII había despachado auxilios para la zona afectada y enviado a Monseñor Ferdinando Baldelli, jefe del comité de asistencia pontificia, a distribuir los socorros.

Esta mañana salió de Nápoles un convoy de diez camiones militares y cinco ambulancias para Benevento, donde más de mil personas han perdido sus casas y están alojadas en escuelas públicas. La mayor parte de la aldea carece de agua potable.

Dos avionetas que volaron sobre la región, informaron que la aldea Solapaca estaba completamente rodeada por las aguas. El Ministerio del Interior anunció una ligera mejoría en la situación de Benevento y Avellino y que parecía que las aguas estaban retirándose.

Se agrava la demanda mundial de alimentos

LONDRES, 3.— (Especial).— (Por Allan Osborne).— La demanda mundial de alimentos va constituyendo un problema cada vez más grave, debido al rápido aumento de la población y también al mayor consumo por cabeza, resultante de la elevación general del nivel de vida y una mejor comprensión de los problemas de la nutrición.

Esta es una de las conclusiones a que llega el folleto "La Despensa del Mundo", publicado en esta fecha por la Oficina de Asuntos Corrientes de la UNESCO. Este folleto es el quinto y último de una serie dedicada por la UNESCO al alimento y a la población, con el fin de instruir a las gentes sobre los problemas entrelazados del aumento de la población del mundo y la cuantía de los alimentos disponibles en el mundo actual y en el futuro.

Otras conclusiones apuntadas en el folleto "La Despensa del Mundo", son las siguientes: Existen hoy en el mundo las técnicas y los conocimientos necesarios para desenvolver la producción mundial de alimentos, no sólo en los países avanzados, sino también en las zonas rezagadas.

El temor de los agricultores a la baja de precios, causada por la superproducción, imposibilita toda expansión vigorosa de la producción de alimentos, mientras no se organice la manera práctica de asegurar la venta y distribución de los productos.

La capacidad de los mercados internacionales durante los próximos años, se hallará íntimamente concretada en la capacidad de pago de los países importadores. Estos países y especialmente los de la zona occidental, deben desenvolver las exportaciones que puedan ser vendidas no sólo en los mercados exteriores al dólar, sino también en los del dólar, de donde puede obtenerse tantos alimentos en la actualidad. Esto dependerá, a su vez, de la política de importaciones de los Estados Unidos.

Si estas dificultades de comercio y de pago no pudieran ser resueltas, los países en déficit se verán forzados a producir más alimentos dentro de sus fronteras y a organizar su comercio sobre una base estricta de permuta de mercaderías. En cambio, si se pudiera aumentar el volumen de importaciones en el área del dólar y financiar lo que continuara siendo un exceso de exportaciones de dicha área, hay una gran probabilidad de que pueda elevarse a un nivel más alto el comercio internacional de alimentos.

77 muertos por las tempestades en España

MADRID, 3. — (U. P.). — La cifra de muertos a consecuencia de las recientes tormentas en toda España, según los últimos datos que se han recibido, se eleva a 77 personas.

Las tormentas afectan actualmente a Andalucía y Levante, en donde se han producido graves daños y pérdidas materiales de consideración.

En el pueblo de Lora del Río, cerca de Sevilla, un rayo mató a dos personas de un grupo de cinco, que se habían refugiado bajo un árbol.

15 heridos al volcarse un camión en España

SANTIAGO DE COMPOSTELA, 3. — (U. P.).— Un camión que conducía 40 peregrinos de la parroquia de Finisterre, sufrió una volcadura, resultando heridas graves 15 de esas personas y otra falleció a causa de una hemorragia interna, causada por el accidente.

El camión cayó a un barranco de cuatro metros y dió tres vuelcos completos, ignorándose las causas.

SIGUE SUBIENDO LA PLATA EN LONDRES

LONDRES, 3.— (UP).— El precio de la plata refinada se cotizó a razón de 63 1/4 peniques la onza, es decir, 3/4 de peniques más que el valor anterior, para ventas inmediatas y futuras.

La Constitución alemana se re ninguna influencia aliada, dijo

BONN (Alemania), 3 (UP).— El Canciller K rechazó enfáticamente las aseveraciones soviéti estado occidental alemán que fué establecido aliada.

Adenauer declaró: "Es completamente inexacto que los aliados hayan ejercido presión o influencia alguna mientras la Constitución de Alemania occidental se redactaba en Bonn". Agregó el Canciller: "La Constitución de Bonn fué redactada por los delegados elegidos libremente por el pueblo alemán y fué mas tarde ratificada por los Once Parlamentarios de Alemania occidental. Dijo que también la ratificación estuvo totalmente libre de la ingerencia aliada.

El comentario de Adenauer lo emitió después que la Unión Soviética entregó una nota a las tres potencias occidentales, en la que acusa a la República Occidental de Alemania de ser forjada bajo la p y calificando la sión como una acuerdos interna

Círculos bien Berlín dicen que pular de la zona nismo dominado nistas, será tra en el llamado una réplica Alemania occid

El Consejo Po na soviética, in representantes organizaciones la zona soviéti principios de principal tarea suya te ha sido la Constitución alem

Argentina completó la desvalorización de su peso con nuevos tipos de cambio

Este acuerdo rige desde ayer

BUENOS AIRES, 3 (UP) — (Por William Horsey).— Argentina completó la desvalorización de su peso con los nuevos tipos de cambio para varios artículos, y ha demostrado que el Gobierno no tiene el propósito de mantener para la nación el mismo ingreso de divisas extranjeras por sus exportaciones básicas, tales como los cereales y las carnes que vende a Europa.

Al mismo tiempo, con las modificaciones se rebajan los precios de varios artículos que pueden interesar a Estados Unidos.

BUENOS AIRES, 3.— (UP). El Ministerio de Finanzas dió a conocer los nuevos tipos de cambio en el Mercado Oficial que rigen desde hoy, de acuerdo con el anuncio sobre ajustes, hecho el sábado por el titular de la Cartera, Alfredo Gómez Morales.

Esos tipos de cambio son los siguientes:

LIBRA ESTERLINA

	Compradores	Vendedores
1) Básico	0.40	17.04
2) Preferencial A	13.53	10.45
3) Preferencial B	16.04	15.04
4) Especial	20.15	—.—

DOLAR NORTEAMERICANO (Los 100 dólares)

	Compradores	Vendedores
1) Básico	335.82	608.57
2) Preferencial A	483.21	372.13
3) Preferencial B	572.86	537.14
4) Especial	719.64	—.—

FRANCOS FRANCESES

	Compradores	Vendedores
1) Básico	0.959	1.739
2) Preferencial A	1.381	1.076
3) Preferencial B	1.637	1.565
4) Especial	22.056	—.—

PESETAS

	Compradores	Vendedores
1) Básico	30.67	55.58
2) Preferencial A	40.13	34.08
3) Preferencial B	52.32	49.05
4) Especial	65.72	—.—

FRANCOS SUIZOS

	Compradores	Vendedores
1) Básico	78.01	142.52
2) Preferencial A	112.24	87.39
3) Preferencial B	133.07	125.79
4) Especial	167.16	—.—

DOLARES CANADIENSES (Los 100 dólares)

	Compradores (Nominales)	Vendedores
1) Básico	305.29	553.35
2) Preferencial A	439.28	339.21
3) Preferencial B	520.78	488.31
4) Especial	654.22	—.—

CORONAS SUECAS

	Compradores	Vendedores
1) Básico	64.89	117.60
2) Preferencial A	93.37	72.10
3) Preferencial B	110.70	103.80
4) Especial	139.06	—.—

ESCUDO

	Compradores	Vendedores
1) Básico	11.88	21.17
2) Preferencial A	16.81	17.98
3) Preferencial B	19.93	18.86
4) Especial	25.03	—.—

FRANCO BELGA

	Compradores	Vendedores
1) Básico	6.72	12.17
2) Preferencial A	9.66	7.46
3) Preferencial B	11.46	10.74
4) Especial	14.29	—.—

PESOS MEXICANOS (Nominales)

	Compradores	Vendedores
1) Básico	38.87	70.44
2) Preferencial A	55.93	43.19
3) Preferencial B	66.30	62.17
4) Especial	83.39	—.—

CORONAS CHECOESLOVACAS Igual cotización que el franco belga.

FLORINES

	Compradores	Vendedores
1) Básico	88.37	160.15
2) Preferencial A	127.16	98.19
3) Preferencial B	150.75	141.35
4) Especial	189.38	—.—

CRUZEIROS

	Compradores	Vendedores
1) Básico	18.15	32.90
2) Preferencial A	26.12	20.17
3) Preferencial B	30.97	29.03
4) Especial	38.90	—.—

CORONAS DANESAS

	Compradores	Vendedores
1) Básico	48.62	88.11
2) Preferencial A	69.96	54.02
3) Preferencial B	82.94	77.77
4) Especial	104.19	—.—

CORONAS NARUEGAS

	Compradores	Vendedores
1) Básico	47.01	85.20
2) Preferencial A	67.65	52.24
3) Preferencial B	80.20	75.20
4) Especial	100.75	—.—

16 muertos en choques políticos en Colombia

BOGOTA, 3. — (U. P.).—El diario "El Tiempo" denuncia el recrudecimiento de la violencia y afirma que hubo seis muertos en el norte de Santander, dos en Antioquía, siete en Quinchía, veinte en Envigado y uno en Estrella.

Afirma el periódico liberal, que la policía dirigió a los "bandoleros", y que sólo las "víctimas son conservadoras".

SE VENDE

Negocio abarrotes, contrato arriendo 3 años.

— BUENAS VENTAS —

INSTALACIONES NUEVAS

por no poder atender su dueño

Sierra Bella 1998

— FONO 53659 —

LA UNION NACIONAL GANO ELECCIONES EN COSTA RICA

SAN JOSE (Costa Rica), 3.— (U. P.).—Las últimas cifras que dan cuenta de los comicios del domingo, muestran que la Unión Nacional ganó aproximadamente 32 asientos de los 45 que hay en la Asamblea legislativa; el Partido Constitucional, 7; Socialista, 3; Demócratas Cortesista, 1; Cartaginesa, 1, y Unión Alajuelense, 1.

El cómputo total hasta ahora es de 79.665 votos, y da a la Unión Nacional 49.826 votos, al Partido Constitucional 11.241, y a los Social Demócratas 4.600. Quedan por escrutar sólo 5.000 votos de las zonas rurales que no podrán ocasionar cambios importantes en la distribución de los asientos.

Don Humberto Valenzuela ha llegado a Lima

LIMA, 3.— (UP).— Llegó a Lima el doctor Humberto Valenzuela, abogado chileno, Gobernador del distrito "H" del Club de "Los Leones", de Chile, Perú y Bolivia, para hacer entrega de la carta constructiva al Club de los Leones del Callao.

Bar
Barsac
Casa B
EXQUISITO VIN

Repuestos y Accesor
PARA BICICLETAS
Precios es para talle comerciant ramo
SCHKOLNIK H
MONJITAS 73

HOY BAQUEDANO
FUNCIONES EXTRAORDINARIAS EN MATINEE · VERMOUTH · NOCHE
LA VIDA PASIONAL DE EL TORITO DE MATADEROS SE RELATA CON MARCADA AUTENTICIDAD.
Ayer FUE "PELOTA de TRAPO" Hoy REPETIRA SU EXITO "SU ULTIMA PELEA"
UNA PRODUCCION CIFA ★ Distribuida por CIRA.
Armando BO EN "Su última Pelea"
con SANTIAGO ARRIETA, LAURA HIDALGO, MARCOS CAPLAN, AGUSTO CODECA y SEMILLITA
ACTUACION ESPECIAL DE JOSE MARIA GATICA

TEATRO MUNICIPAL
— HOY —
6.30 P. M. — ESTRENO
EL TEATRO DE ENSAYO DE LA UNIVERSIDAD CATOLICA, PRESENTA:
DE PAUL CLAUDEL
"LA ANUNCIACION A MARIA"
DIRECCION: ETIENNE FROIS
Escenografía: FERNANDO DIEBSA Música incidental: ALFONSO LETELIER
EL MAS ALTO MENSAJE ESPIRITUAL DE NUESTRO SIGLO EN UN ACTO DE FE Y CARIDAD

EL BANDERA SELECCIONO "UN ENVIADO DEL CIELO" COMO MEJOR PELICULA 1949

"CARY GRANT"

Cuando fué estrenada la producción de la RKO Radio "Un enviado del cielo", hubo revuelo entre el público y entre los críticos cinematográficos. Era extraordinario que un film hubiese podido captar el clima psicológico que sufren los seres humanos, pos sus mutuas incomprensiones. El resultado de ese revuelo fué un elogio unánime para esta superproducción, considerada un mensaje de fraternidad y de dulzura, para un mejor vivir. "Un enviado del cielo", demuestra que es posible triunfar sobre las pasiones que atan la voluntad del hombre.

Cary Grant, da vida a Dudley, un hombre bueno y humano, que sólo desea hacer el bien llevando al espíritu de los demás la luz de una mutua comprensión. Dudley es un símbolo. Junto a él actúan la bella Loretta Young y David Niven. "Un enviado del cielo", será estrenada el viernes próximo en el Bandera

Linda and Ravel son aplaudidos en el Circo Las Aguilas Humanas

En el múltiple y pintoresco elenco internacional del nuevo Circo Las Aguilas Humanas 1949-1950, se destaca por su originalidad y su prestancia física, la aplaudida pareja "Linda and Ravel", creadores de "La Rapsodia Acrobática", vale decir, una expresión física de la música más delicada de autores húngaros.

Pequeñitos, ambos de cincuenta kilos de peso, actúan lucidamente en su arte que constituye una novedad para el público chileno. Linda and Ravel aportan juventud, ritmo y modernidad al conjunto circense de la Empresa Chilena Cóndor cuya octava temporada es merecido suceso en el Teatro Caupolicán.

Hoy a las 9.40 en nocturna, se presentan "Linda and Ravel" y además el trío cómico ecuestre francés, "Les Constantini"; los italianos gimnastas dentales "Cuatro Fantinos"; las juveniles y lindas "girls" Durbin Trio, equilibristas en el "wire" alambre alto; sus clowns, cómicos humoristas tonies y el escalofriante contorsionista argentino "Diablo de Goma", sin huesos ni vértebras, que es como un conjunto de gomas animadas.

Mañana miércoles 5, dos funciones; vermut familiar a las 6 de la tarde y además nocturna a las 9.40

EN LOS HOSPITALES

En uno de los microbuses de la flota chilena "Cóndor" ayer se movilizaron para los hospitales de la capital, cincuenta y dos artistas del nuevo Circo Las Aguilas Humanas 1949-1950, destacándose la entusiasta intervención de la artista brasileña Ely Camargo; de la pareja norteamericana "Linda and Ravel" el humorista peruano "Pelitz" y los clowns y tonies nacionales.

Fueron muy aplaudidos por los enfermitos y recluídos del Hospicio de Ancianos de la Avenida Portugal y del Hospital Clínico de Niños "Roberto del Río".

TRES BELLAS ESTRELLAS ANIMAN EL FILM CARTA A TRES ESPOSAS

SERA EXHIBIDO EL JUEVES EN EL REX

Maravillosas escenas llenas de humanidad y sencillez, con toques dramáticos y cómicos como pocas veces se ha visto en el cine, aparecen en la película "Carta a tres esposas", una formidable superproducción de los estudios 20th Century Fox, que en los Estados Unidos conquistó el más grande éxito de la crítica conocido hasta ahora. La cinta ha sido dirigida magistralmente, y está llena de sencillas evocaciones de los problemas amorosos que viven tres esposas al saber que uno de sus maridos ha huído del pueblo, seducido por la más bella e insinuante de las vecinas de la localidad. La historia está basada en un cuento publicado en la revista Cosmopolitan, que fué aclamado como una de las obras clásicas de la literatura breve americana.

Este nuevo film se anuncia para el jueves en el elegante cine Rex.

HOY CENTRAL
MATINEE TARDE Y NOCHE
LA MUERTE LE IMPULSABA DESDE UN DIA DE OCTUBRE... LO ACUSARON DE ASESINO ¡Y NADA RECORDABA! ¡PERDER EL AMOR DE LA MUJER QUE AMABA ERA SU MAYOR AFLICCION...
J. ARTHUR RANK presents
JOHN MILLS
JOAN GREENWOOD
"OCTUBRE ME CONDENA"
"THE OCTOBER MAN"
DISTRIBUYE LEO-FILMS

HOY IMPERIO
ESTADO 239 Y AGUSTINAS 867 - TELEFONO 52627
FUNCIONES POPULARES 6.45 Y 10 P.M.
COMPAÑIA NACIONAL DE COMEDIAS COMICAS
OLVIDO LEGUIA - LUCHO CORDOBA
OTRO PRIMER ACTOR AMERICO VARGAS
¡4ª Semana!
LUCHO CORDOBA Canta
LUCHO CORDOBA Baila
LUCHO CORDOBA Hace reir
"La Quintrala Canta boleros"
LA ORQUESTA DE ROBERTO DIAZ
de LUCHO CORDOBA y RUBEN DARIO GUEVARA
LOCALIDADES NUMERADAS EN VENTA PARA HOY Y TODOS LOS DIAS.

HOY CONTINENTAL
MATINEE VERMOUTH NOCHE
...la muerte acecha en las sombras!...
¡Amor y lucha en los salvajes días de la colonización del Oeste!...
ROBERT MITCHUM
BARBARA BEL GEDDES
ROBERT PRESTON
en "SANGRE EN LA LUNA"
con WALTER BRENNAN · PHYLLIS THAXTER
FRANK FAYLEN · TOM TULLY
RKO RADIO
¡La región donde los hombres pelean hasta vencer o morir!
PARA MAYORES

GUIA DEL ESPECTADOR

HEROS ENTRE PARENTESIS CORRESPONDEN AL DEL TELEFONO

TEATROS

MATTA (51455).— Especial y Noche: Comedias de Nieves en: Perdido en las ti...

(32627).— Vermouth Leguía-Córdoba en: canta bolero.

CINES

(91254).— Rotativo: Arrastrando la muerte.

(63425).— Rotativo: Los Pulpos.

(90122).— Vermouth ...nada.

(...43).— Rotativo: ...ico y Matrimonio.

Próxima reapertura.

(...688).—Matinée, vermouth y noche: Fantasía.

ANDES (43811).— Vermouth y noche: Hombría y Arrostrando la muerte.

APOLO (51746).—Rotativo: Chica bravía, Ojos en el alma y El saboteador.

BAQUEDANO (65030).—Matinée, vermouth y noche: Su última pelea.

BANDERA (89111). — Matinée, vermouth y noche: Apasionada.

BLANCO ENCALADA (91787).—Rotativo: La sin ventura, Rose Marie y Abbot y Costello contra los fantasmas.

BOLIVAR— En reparación.

BRASIL (80306).— Rotativo: Furia y Cae el telón.

CAPITOL (89581).—Rotativo: La casa del pantano, Lydia y Sucedió en Picadilly.

CARRERA (86685).— Rotativo: El despertar y Los pulpos.

CAUPOLICAN (85012)— Noche: Nuevo circo Las Aguilas Humanas.

CENTRAL (33555). — Matinée, vermouth y noche: Octubre me condena.

CERVANTES (88569).— Matinée, vermouth y noche: Raíces de pasión.

CLUB DE SEÑORAS (33550).—Rotativo: Bongo y Abott y Costello contra los fantasmas.

COLISEO (89075).— Rotativo: La cigueña de papá, La sin ventura y Ese impulso maravilloso.

COLON (90577).— Rotativo: Arrostrando la muerte, Hombría y La cigueña se divierte.

CONTINENTAL (60735).— Matinée, vermouth y noche: Sangre en la luna.

COUSIÑO (50657). — Rotativo: El hombre inolvidable, Centella y agregados.

CHILE (60728). — Rotativo: El Gavilán, Los tres amores y Corresponsal fenómeno.

DIECIOCHO (83778).— Rotativo: Amor que mata otro amor y El eterno tunante.

ESMERALDA (64363).—Rotativo: Arrostrando la muerte, Hombría y Las aventuras de Silverado.

FLORIDA (34289). — Matinée, vermouth y noche: Lustrabotas.

EL GOLF (257 y 433). — Vermouth y noche: Apasionada.

FRANKLIN (80754).— Rotativo: El Gavilán, Los tres amores y Corresponsal fenómeno.

HOLLYWOOD (42389).— Rotativo: Hombría y Arrostrando la muerte.

IDEAL CINEMA (92188).—Rotativo: El hijo desobediente, Los aretes de la gitana y Sangre sobre el sol.

IMPERIAL (51112).— Rotativo: Por nuestro alegre camino, Las engañadas y La llave sangrienta.

INDEPENDENCIA (62702).—Rotativo: Ese impulso maravilloso, La sin ventura y La cigueña de papá.

ITALIA (41883).— Rotativo: La sin ventura, Enlace trágico y Ese impulso maravilloso.

LUX (87630). — Rotativo: Peluquería de señoras.

MIAMI (85815).— Rotativo: Brindis a Manolete.

MANUEL RODRIGUEZ (66959).—Rotativo: La cigueña de papá, Ese impulso maravilloso y La sin ventura.

METRO (83367).—Matinée, vermouth y noche: Los tres mosqueteros.

MINERVA (91464).— Rotativo: El capitán mala cara, Puerto de tentación y La isla de perdición.

MIRAFLORES (30909).— Rotativo: La sirena del cuento, y Ese impulso maravilloso.

MONUMENTAL (91555).— Rotativo: Abbot y Costello contra los fantasmas, Rose Marie y La sin ventura.

MARCONI (42867).— Vermouth y noche: Los pulpos y El despertar.

NACIONAL (63568).— Rotativo: Las aventuras de Silverado, Arrostrando la muerte y Hombría.

NORMANDIE (87749).—Matinée, vermouth y noche: El bandido y Un yanki en Italia.

NOVEDADES (94594).— Rotativo: El hombre inolvidable y La desdeñada.

ÑUÑOA (43152).— Rotativo: Como México no hay dos, Al borde del abismo y La máscara de Demetrio.

O'HIGGINS (86929). — Rotativo: Matrimonio en duda, La sin ventura y La cigueña de papá.

ORIENTE (41345).— Vermouth Delirio de grandeza.— Noche: Cía. de teatro alemán en: Ingeborg.

PRINCIPAL (30611).— Rotativo: Noticiarios y Cortos exclusivos.

PORTUGAL (34816).—Rotativo: Hombría y Arrostrando la muerte.

PRINCESA (85205).— Rotativo: El supersabio, Yo me acuso y El loco peliroja.

PLAZA (84714).— Matinée, vespertina, vermouth y noche: Caravaggio.

PROVIDENCIA (46073).— Rotativo: El enviado del diablo, Juegos de juventud y Retorno de La araña negra.

ROXY (80609).—Rotativo: Noche sin luna.

REAL (65555).— Matinée, vermouth y noche: Clive de India.

RECOLETA (63874).— Rotativo: La sin ventura, Enlace trágico y Estirpe maldita.

REX (31143 y 31144).— Matinée, vermouth y noche: El tesoro de la Sierra Madre.

REPUBLICA (93613).—Rotativo: Estirpe maldita, El niño perdido y El cartero llama dos veces.

RIALTO (41667).— Rotativo: Pasaporte a Río, Abbot y Costello contra los fantasmas y Los Chunes.

SANTIAGO (33888).— Matinée, vermouth y noche: Allá en el Rancho Grande.

SANTA LUCIA (36666).— Matinée, vermouth y noche: Fúlmine, con Pepe Arias.

SELECTA (92194). — Rotativo: Pasaporte a Río, Cita en invierno, Estirpe maldita y Matrimonio en duda.

SAN MIGUEL (51262).—Rotativo: Pasaporte a Río, La cigueña de papá y La pasión manda.

VALENCIA (61557).— Rotativo: Nuevas folies de Ziegfeld, Los payasos y Las engañadas.

VICTORIA (30021).— Rotativo: Historia de una mala mujer.

Teatro VALENCIA
PLAZA CHACABUCO - FONO 61557
HOY
Rotativo de 4 adelante
Una gran película Metro
NUEVAS FOLLIES DE ZIEGFELD
cinta en colores por ESTER WILLIAMS.
LOS PAYASOS
Estreno italiano por BENIAMINO GIGLI.
— y —
LAS ENGAÑADAS

Cómo es Hollywood

Por Glenn Ford

NO tengo mucha paciencia con la gente que vive en Hollywood y pretende ser superior a los miembros de la colonia del cine.

He oído a muchos actores y escritores calificar a la ciudad de "superficial", "comercial", y "egocéntrica", sin darse cuenta de que lo que ellos creen haber encontrado no es sino reflejo de ellos mismos.

*

En realidad, Hollywood es lo que uno quiere hacer de él: como cualquiera otra ciudad en cualquier país del mundo, está integrada por una variedad de personas de diversos niveles de cultura y de intereses. Si no se toma la molestia de buscar a aquellas personas de ideas compatibles con las nuestras, es posible ser feliz y estar contento en Hollywood lo mismo que en cualquier otro lugar.

Estoy casado con una bailarina y actriz, Eleanor Powell; tenemos un hijo, Peter, y creo que pasamos nuestro tiempo de igual manera que lo pasaríamos si viviéramos en Little Rock, Boston, Seattle o Sioux City.

La única diferencia está en que Eleanor y yo actuamos en el cine para vivir, en vez de dedicarnos a la publicidad o a trabajar en una tienda, y nuestros amigos íntimos, Bill Holden y Brenda Marshall y los James Mason, viven en la misma forma normal que nosotros.

*

Cuando no estoy trabajando en una película, en las noches, entre semanas, recibimos a algunos amigos para cenar y jugar bridge; observamos las transmisiones de la televisión, vamos al cine, escuchamos la radio. Los fines de semana se pasan en el campo o yendo de pesca.

*

Durante los días de trabajo, en mi opinión, la mayoría de los habitantes de Hollywood se retiran temprano, más temprano que otras muchas gentes. Cuando estoy trabajando en el Estudio tengo que levantarme a las seis de la mañana: esa hora es muy temprana, pero si quiero colocarme frente a las cámaras con la impresión de que estoy en perfectas condiciones, en lo general para un día pesado, necesito nueve horas de sueño profundo.

*

Y créame el lector, la gente en el Estudio pasa días muy pesados; el rodaje de "Ambición de oro", por ejemplo, no fué un día de campo. Tuvo encuentros a puñetazos en abundancia, actos duros de equitación y de ascensión por laderas empinadas de las montañas. Todo esto además de la necesidad de aprender el papel y de representarlo.

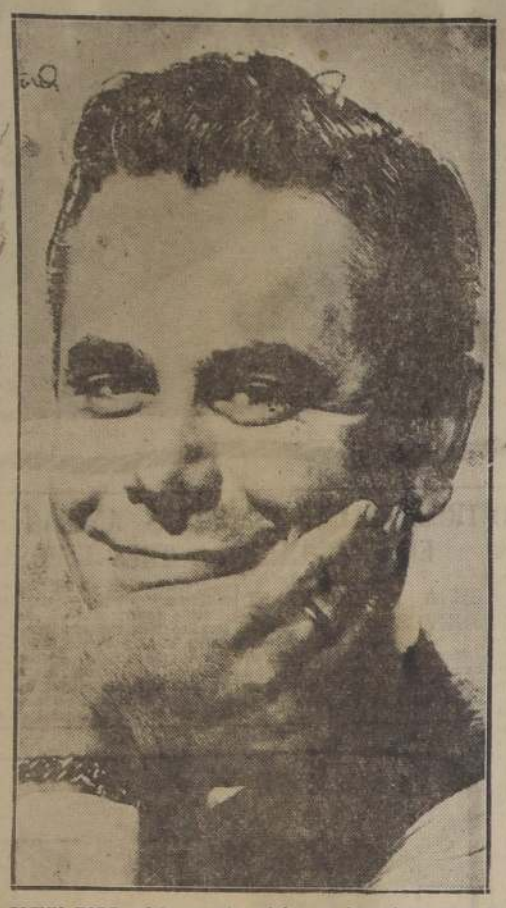

GLENN FORD relata en esta crónica sus impresiones sobre la vida que llevan los artistas en la ciudad del cine. No es tan regalada como cree generalmente el público.—

El día en el Estudio termina a las seis de la tarde: para cuando veo las escenas filmadas la víspera, llego a mi casa, me quito el maquillaje, me doy un baño de regadera y ceno, dan las nueve de la noche y ya es hora de acostarse.

Que se me diga dónde podría encontrar la energía necesaria para andar todavía en fiestas o en cabarets.

Cuando uno que otro ciudadano de Hollywood se sale de las normas golpeando a alguien en una cantina, o con un divorcio sensacional o con una detención por manejar sin precauciones y a gran velocidad, los periódicos del mundo entero se apresuran a mancharlo en sus páginas principales.

Y sin embargo, la gran mayoría de los que viven y trabajan en Hollywood son gente común y corriente; no son ellos los responsables de esos encabezados periodísticos y por consiguiente, e infortunadamente también, no se juzga a la ciudad por los ciudadanos que integran la mayoría.

Si a un individuo le gustan las fiestas, las encontrará en cualquier comunidad; si a otro le agrada la copa o el juego, se dedicará a beber y a jugar dondequiera que viva. Y si es un hombre de hogar, lo mismo ocurrirá, según he observado, y estará en su casa.

Los habitantes de Hollywood gustan ciertamente de divertirse, pero cada individuo en lo particular tiene su forma especial de hacerlo: si a uno le agrada la conversación, puede encontrar, precisamente, aquí a los más ingeniosos del mundo. ¿Música? Los Angeles cuenta con una soberbia orquesta sinfónica, con visitas de las compañías de ópera del Metropolitan de Nueva York y de San Francisco, dos veces al año; compositores y músicos famosos construyen sus residencias en el sur de California y algunos de los más grandes talentos del mundo en literatura, arquitectura y pintura también viven aquí.

Los que se quejan de que la vida en Hollywood es intelectualmente estéril no tienen por qué quejarse, pues la culpa es de ellos mismos.

Si consideran que la ciudad es un centro de fiestas solamente, es que sólo tratan a quienes no debieran, y no tienen motivo para quejarse porque la culpa es de ellos mismos.

He oído a algunos quejarse de que la gente del cine no habla sino de películas; desde luego, es verdad que hablamos de nuestra ocupación, de la misma manera que lo hacen los zapateros o los horticultores. Tenemos interés y orgullo y en los que hacemos y realizamos, pero creo que tenemos tanto interés en los asuntos mundiales como cualquier persona de cualquier grupo en dondequiera.

Soy canadiense por nacimiento, pero no me siento extranjero en Hollywood: Es un centro internacional en el que uno se codea material e intelectualmente al hacer películas, con Rube Mate, francés de nacimiento, Charles Vidor, que es húngaro, Alfred Hitchcock, inglés, Billy Wilber, originario de Berlín.

En Hollywood, las películas no son hechas por americanos para los Estados Unidos exclusivamente, sino por un grupo cosmopolita para espectadores del mundo entero.

Me agrada Hollywood: es una comunidad lo suficientemente pequeña para ser tan íntima y tan sencilla como cualquier pueblo pequeño, y es lo suficientemente grande para incluir a muchos de los más grandes talentos en las artes de nuestros días.

Clark Gable y sus próximas películas

La Metro-Goldwyn-Mayer trata de dar a Clark Gable la oportunidad de desempeñar el papel principal en la película "Across Wide Missouri", con acción en la frontera, basada en la obra de Bernard de Voto. Puntos remotos en los estados de Idaho, Montana y en el Pacífico nordoccidental están siendo escogidos para esta cinta de aventuras, que seguirá a la próxima de Gable "To please a Lady", un romance de carreras automovilísticas.

Lana filma para la M. G. M.

Lana Turner no volverá a trabajar ante las cámaras tan pronto como se esperaba. La actriz rechazó el manuscrito para "A life of her own" (Una vida propia), que debía comenzar a rodarse alrededor del 20 de septiembre en los estudios de la M. G. M. De manera que se ha iniciado apresuradamente una revisión del folleto para satisfacer las exigencias de Lana. Todavía no se ha nombrado al actor que actuará junto a la estrella, de manera que el drama romántico no comenzará a rodarse hasta octubre.

JANE RUSSELL, la actriz de las curvas atómicas, filmará una película de intriga y misterios, de ambiente oriental. La escena transcurre en Shanghai.—

A la caza de argumentos SENSACIONALES

Por Henry Gris

CORRESPONSAL DE ... DE LA UNITED PRESS.

(Especial para LA NACION)

HOLLYWOOD, Otubre.— Hollywood durante estos días está dedicado a buscar noticias sensacionales. Los directores de Películas, libretistas y buscadores de argumentos de los diversos Estudios, revisan los periódicos y revistas en busca de ideas recientes para sus cintas, que se basen en hechos ocurridos en los últimos días.

Desde la época de la preguerra, cuando Hollywood producía películas tales como "Big Story", "Public enemy", "Confessions of a nazi spy", "I am a fugitive from chain gang", "Little Ceasar", no se buscaba con tanto afán como se hace ahora argumentos de palpitante interés.

Un buen número de películas con esta clase de temas están en plena producción en sus primeras etapas.

La más importante parece ser "Two Corridors of Fest" de Twentieth Century Fox", con los actores Montgomery Clift y Paul Douglas.

Las operaciones del puente aereo a Berlín dieron el tema a esta cinta, la que se realizó con la cooperación del Departamento de Guerra norteamericano.

El Director George Seatton, y un equipo de técnicos permanecieron varias semanas en Alemania con el fin de adaptar los lugares de las escenas. Esta película costará varios millones de dólares.

Los recientes sucesos ocurridos en China están sirviendo de temas a la Radio Pictures para su cinta "Shanghai Incidente", Un incidente en Shanghai.

El actor Robert Mitchum y la actriz Jane Russell efectúan actualmente los ensayos del caso para interpretar una historia relacionada con la caída de Shanghai.

H. G.

Noticiario CINEMATOGRAFICO

Por Marina Cisternas

(Corresponsal de LA NACION en Hollywood).

ANN SHERIDAN ES MEXICANA

En la aldea de Nautla, junto al Golfo de la costa, hay una casita blanca perteneciente a la estrella de la pantalla Ann Sheridan. Para los habitantes de tan pintoresco sitio la dueña de esa mansión de ensueños, es mexicana.

Y Ann Sheridan lo es. Por lo menos en sentimiento. Gran admiradora de México, de su cultura, de sus habitantes, acaba de recibir una prueba de afecto de parte de quienes siempre ha distinguido. La han hecho ciudadana honoraria de Nautla, obsequiándole una parcela de terreno en que Ann construirá un chalet con adobes que sigan la línea arquitectónica prevaleciente en la región. "Para vivir mis años de descanso", declaró la actriz.

NO UNO NI DOS, TRES

La leyenda extraña de Hollywood dice: "No morirán una ni dos personalidades de esta ciudad, sino siempre tres". Y se ha cumplido una vez más.

En menos de una semana rindieron el supremo tributo a la muerte, el actor Frank Morgan, el Director-Productor Sam Wood, y el actor Richard Dix. Los tres cayeron víctimas del corazón, siendo notable que Sam Wood ignoraba que sufría de ese mal.

Frank Morgan y Richard Dix, eran conocidos mundialmente como actores. Sam Wood, en su capacidad directiva, no atrajo la nombradía —fuera de Hollywood— de sus amigos, pero dentro de la industria cinematográfica era considerado una potencia; también fué un sabio guía de las más altas luminarias de esta ciudad, que se distinguiera gracias a sus consejos.

Sus producciones favoritas fueron: "Good by, Mr. Chips", "Kitty Foyle", "King's Row, etc.

Durante el período del cine mudo dirigió a estrellas como Wallace Reid, Jackie Coogan, Gloria Swanson y Rodolfo Valentino.

Su desaparición de la industria constituye irreparable pérdida, pues era, no sólo uno de los más grandes directores de películas, sino también un patriota que dedicó sus esfuerzos para abolir las actividades comunísticas dentro de la industria cinematográfica.

BARITONO ARGENTINO EN HOLLYWOOD

El estudio de Metro Goldwyn Meyer, ha firmado contrato con el baritono argentino Fernando Lamas. Es el cuarto cantante que formará parte de ese estudio durante este año, siendo los otros tres: Ezio Pinza, Mario Lanza y Howard Keel.

CORINNE CALVET acaba de presentar un proyecto para solucionar el problema de visitantes a los estudios de cinema. "Construir unas tribunas portátiles que se coloquen tras una muralla de vidrio. Cobrar la entrada por persona".

—Hay artistas que no pueden trabajar ante público, objeto.

—"No se darán cuenta", responde Corinne. "En todo caso será más fácil que luchar con enamorados que se dejan caer de aeroplanos, que asaltan murallas y guardias, corren inesperadamente escaleras arriba amenazando con matarse, si no se les deja en paz..."

—¿Qué ha respondido tu estudio?

—"Que lo pensarán... Los yankes son lentos. Hay que contar hasta 20 antes que respondan, pero lo harán".

MODAS CALIFORNIANAS

El sitio: Beverly Hills Hotel. Concurrieron 200 damas ricas. Ocasión: Modas exhibidas por diseñadores californianos. Ruido, cháchara femenina. Lujo extraordinario. Modelos que pasan por aquí y por allá. Mozos circulando con bandejas colmadas de petit fours, cocktails, etc. De cuando en cuando asoma una cabeza de hombre, observa lo que pasa y se escurre a prisa. Entra Gloria Swanson vestida de negro con un sombrero de plumitas blancas en el que se posa una paloma disecada. Parece que sale de una pajarería. Pero tiene la "pose" de la actriz de fuste, paloma o no paloma. Es la maestra de ceremonias. Todas las señoras estiran el pescuezo para mirarla. Gloria (que lo sabe muy bien) sonríe.

Comienza la exhibición de toilettes. Gloria lée algo. "No es culpa suya que —por haberse olvidado las gafas— todo lo tergiverse".

—"Magnífico vestido de noche en terciopelo negro" anuncia Gloria. Entra un maniquí con un abrigo sport de franela roja.

"Chaquetita de armiño", aparece un modelo para jugar golf.

"Traje de mañana o de viaje". Sonríe caminando suavemente la modelo que luce una toilette de tul rosa con lentejuelas.

Pero todos ríen. Nadie se preocupa de lo que Gloria describe. Para eso tienen ojos en la cara, y las ropas que pasan exhibiéndose en las lindas perchas de las maniquíes, valen la pena. Tal vez la fiesta fué maravillosa.

DOROTHY LAMOUR MODISTA

Dorothy Lamour ofreció una gran recepción en su casa a los amigos y sus corresponsales en Hollywood, para informarles que ingresará al negocio de fabricación de vestidos. Dorothy exhibió muestras de sencillos trajes de casa, que ha prometido poner en venta en los almacenes generales a sólo 30 dólares más o menos. "Es mi esperanza poder ofrecer a la joven de trabajo la oportunidad de comprar vestidos bonitos", dijo la estrella, que otrora fué también una joven de trabajo, antes que los dirigentes cinematográficos la descubrieran. Entonces era una ascensorista en un almacén general de Chicago.

PRECAVIENDOSE CONTRA EL AFRICA

No hay peligro de que Deborah Kerr, que irá a trabajar al Africa para "Las Minas del Rey Salomón", tenga la misma suerte desdichada que cupo a Edwina Booth.

Edwina nunca se restableció de la grave enfermedad que contrajo mientras filmaba "Trade Horn", en el mismo continente hace años.

La ciencia médica ha progresado desde entonces. Deborah, que dice que se siente como un alfiletero humano, recibirá ocho inyecciones para prevenirla del cólera, tifoidea, paratifoidea, tétano viruela, difteria, fiebre amarilla y tifus.

Las inyecciones se aplican durante un período de tres semanas. ¡Cielos! ¡Eso debe de protegerla contra todo, excepto terremotos, ciclones y guerra!

M. C.

VIRGINIA MAYO, de la RKO Radio, ya se ha ganado un lugar privilegiado entre las luminarias del cine. Es verdad que mucho la ha ayudado su escultural silueta, que aquí muestra generosamente para solaz de los lectores de LA NACION.—

SEÑORA:
PIDA A SU PROVEEDOR

Jabonela "MILAGRO" M.P.

EL PRODUCTO COMPLETO PARA LAVAR

DE TRIPLE ACTIVIDAD, PUES COMBINA
REMOJADOR • JABON • DETERGENTE •

REPRESENTA EFECTIVO AHORRO DE DINERO

Fíjese en el sello 'INDUS'

Calidad INDUS Cantidad

Armando Bo y la revelación Laura Hidalgo con los intérpretes de "Su última pelea"

Será estrenada hoy en el T. Baquedano

Hoy en sus funciones habitua-s, el Teatro Baquedano pre-ntará la gran superproducción gentina del sello S. I. F. A., e distribuye en Chile la firma IRA, "Su última pelea", que s relata la vida romántica y trayectoria deportiva del que é gran exponente del box ar-ntino, Justo Suárez, llamado r la afición deportiva "El to-o de Mataderos".

Realizada a base de un argu-ento escrito por el popular re-actor deportivo argentino "Bo-cotó", y bajo la dirección de rry Gómez, realizador de "Pe-ta de Trapo", que tanto éxito vo al ser estrenada en Chile, ta producción nos muestra los mienzos de este púgil en los ubes de Mataderos, su idilio n una desconocida telefonista su brillante trayectoria en los ngs de Norte América y su tris-final caminando a tumbos por s calles de un pueblo de Ar-entina, luchando por no ser errotado por su último rival: muerte.

Armando Bó, aparece en una emocionante escena de "La última pelea", que hoy será exhibida en el Baquedano.

Armandó Bó, Laura Hidalgo —revelación femenina de 1949— Augusto Codecá, Santiago Arrieta, Semillita, Marcos Caplán, etc. encarnan a los principales personajes de esta cinta pletórica de acción y humanidad que, como dijimos, presentará hoy el Teatro Baquedano.

REPRODUCEN LAS JOYAS DE "CRISTOBAL COLON"

Con el objeto de dar a la película la autenticidad histórica fué necesario efectuar minuciosas pesquisas históricas. Las joyas que llevan los personajes son reproducción exacta de las que aparecen en los cuadros pintados en la época de Colón. Las damas de la corte de los Reyes Católicos lucen, por ejemplo, anillos con piedras enormes.

Y son así no por capricho sino porque efectivamente, en la época de Colón eran de gran tamaño, como lo comprobaron los investigadores de los Estudios Gainsborough, donde se rodó "Cristóbal Colón", película que distribuye Universal International y tiene a Fredric March en el papel titular.

Los artistas de "Clive en la India" se ven obligados a superarse en su trabajo

Hacía mucho tiempo que las diferentes firmas importadoras de películas no anunciaban una realización interpretada por el cotizado actor Ronald Colman. Ha sido la 20th Century Fox la que ha traído al país "Clive en la India", obra cinesca que fuera del actor mencionado, nos presenta a César Romero y Loretta Young.

Estamos en situación de informar que "Clive en la India" es una de esas producciones que emocionan desde su primera escena, y que interesa al público por su veracidad en su argumento. Por otra parte, Ronald Colman cumple una labor artística de envergadura, lo que obliga a Loretta Young y César Romero, a superarse en sus respectivos papeles.

RONALD COLMAN

Pepe Arias demostrará ser el mejor actor cómico que tiene la industria bonaerense

Hacía mucho tiempo que un cine de nuestra ciudad no presentaba una película de tanta atracción como "Fúlmine", la nueva comedia del sello EFA, que será exhibida en el cine Santa Lucía por la Sociedad Cinematográfica Band y Salas Ltda.

PEPE ARIAS

Una de las características especiales que tiene "Fúlmine", es que el papel principal está a cargo de Pepe Arias, cotizado actor de teatro y cine, que reaparece después de larga ausencia del cinema, por diversos compromisos que tenía con diferentes empresas teatrales de Buenos Aires.

Secundando a Pepe Arias encontramos a Homero Cárpena, Pierina Dealesi, Julio Renato, Marga Landova, Eduardo Otero y Anita Palmero.

La dirección artística de "Fúlmine" estuvo a cargo de Bayón Herrera, uno de los elementos de mayor atracción para el público.

¡Ja... Ja!

Los broadcasters de nuestro país han tomado el acuerdo de ofrecer sólo programas de calidad al público.

Acciones e intrigas ante la pantalla del espectador con "Sangre en la luna"

LA ESTRENAN HOY

Por primera vez, un film capta una nueva visión de los terribles días que precedieron a la colonización del Oeste Americano. "Sangre en la Luna", que el Teatro Continental estrena hoy, es la producción de la RKO Radio, que presenta uno de los más encarnizados episodios que precedieron a la colonización.

Ganaderos rivales luchan a muerte, los unos por defender su ganado y los otros por usurparlo, siguiendo los designios de una banda de foragidos. Es espectacular la visión de millares de vacunos traídos a escena en las mismas praderas del Oeste.

Robert Mitchum es el vaquero audaz y temerario que trabaja para quien mejor le pague. Junto a él actúan Bárbara Bel Geddes y Robert Preston, bajo la dirección de Robert Wise. La muerte acecha a cada intante en "Sangre en la Luna".

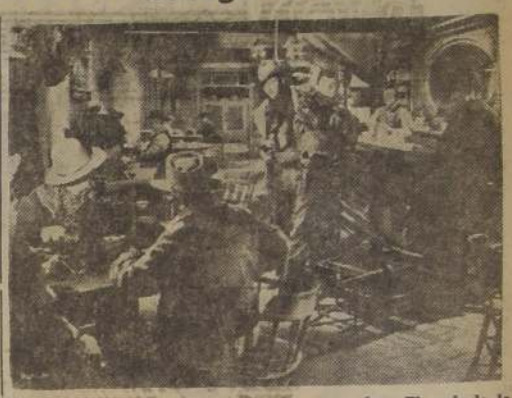

Robert Mitchum, tiene una seria pelea en un bar. El grabado lo muestra en una de las escenas del film "Sangre en la Luna".

LA TRAMA MAS REALISTA Y HUMANA VEREMOS EN "CUMBRES DE PASION"

Ann Sheridan es su estrella

Por las escenas del drama titulado "Cumbres de pasión" desfilan personajes vivos, que están sujetos a los mismos tormentos y que disfrutan de los mismos placeres, que los que nos rodean en la vida real. Robert Cummings ama a Betty Field, que muere a manos de su padre, que es un médico que sufre en cierta forma de enajenación mental. Ann Sheridan ama a Ronald Reagen y le sostiene en su infortunio, ya que él se convierte en la víctima de la venganza de una mujer a quien había desdeñado, aunque ella, en verdad, no fué la culpable de que las cosas hubieran llegado a tan trágico final. Los amores más intensos que la literatura dramática ha creado, llevan a extraños destinos a los protagonistas de este film, que se perpetuará en los anales del cine como el más realista y humano que se ha creado. Veteranos de tanta fama como Claude Rains, Judith Anderson, Charles Coburn y María Ouspenskaya, realzan el conjunto en este reparto excepcional, en el cual también figuran Nancy Coleman y Kaaren Verne.

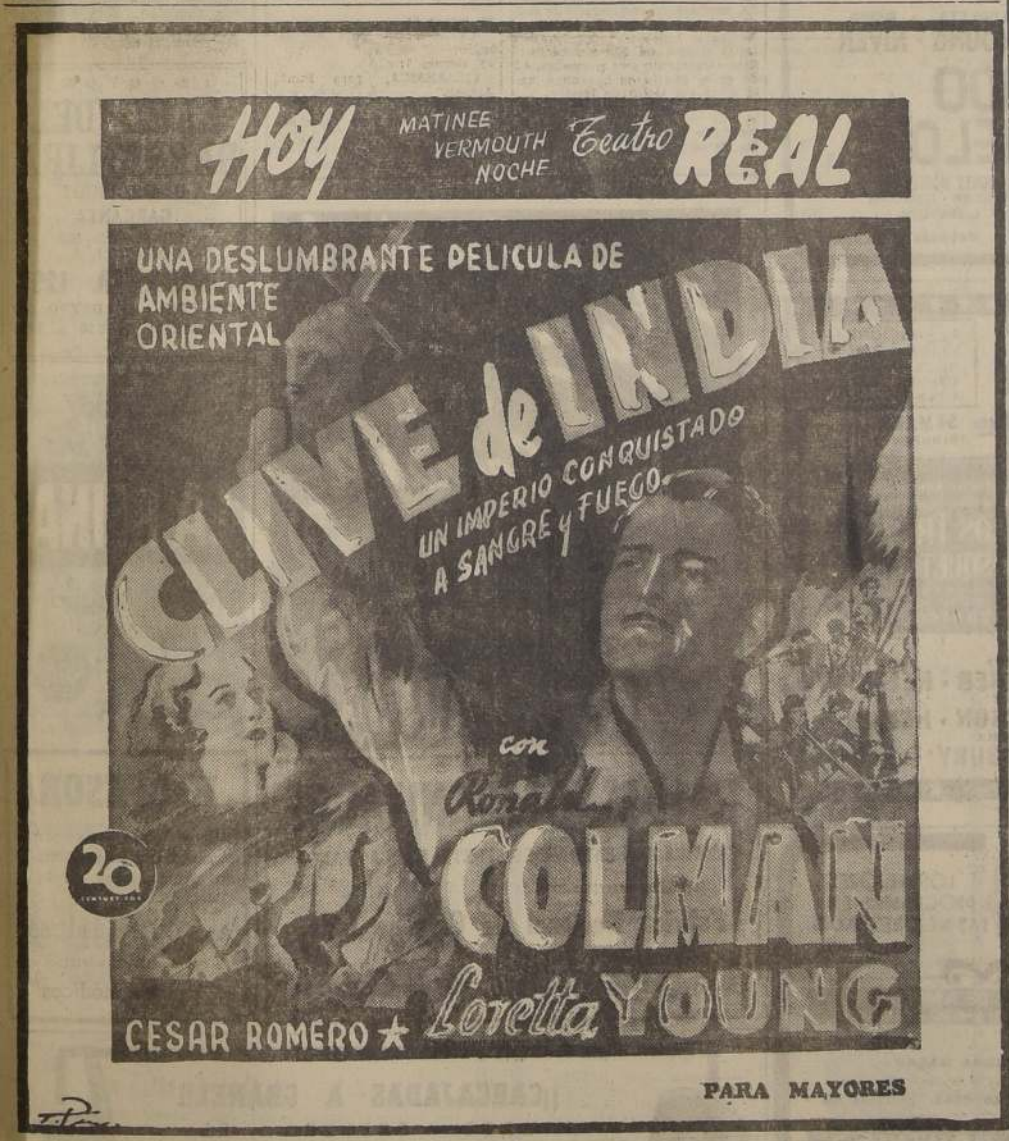

SUPERO TODAS LAS EXPECTATIVAS LA PELICULA DEL CINE SANTIAGO

Elogiar una película que por espacio de dos semanas ha llamado la atención del público en el ecrán del cine Santiago, es caer en redundancia. Ha sido el espectador quien le ha prodigado al film "Allá en el rancho grande" las mejores críticas, ya que al retirarse de la sala y escuchar sus conversaciones, el noventa y cinco por ciento del público, no tiene más que palabras de elogios.

"EL CHICOTE"

Jorge Negrete, se convierte ahora en el famoso personaje central de "Allá en el rancho grande". Al lado del popular astro encontramos a Lilia del Valle, quien fuera de su trabajo artístico, tiene un gran parecido con María Félix y son muchos los que opinan que Lilia del Valle supera en belleza a la estrella que ocupa hoy en día un lugar de preferencia en el concierto cinematográfico. Las partes humorísticas de este film que ayer inició su tercera semana de exhibiciones, están a cargo de El Chicote.

Teatralidades

RUBEN DARIO GUEVARA

Ampliamente satisfecho de su trabajo en "La Quintrala canta boleros" está Rubén Darío Guevara, pieza que escribió en colaboración con Lucho Córdoba y que diariamente se está repitiendo en la sala del Imperio, donde el público la convierte en su obra favorita.

"La Quintrala canta boleros" sube hoy nuevamente al escenario de la calle Estado.

TEATRO ALCAZAR

Con la representación de la moderna comedia alemana del conocido autor Kurt Goatz, "Ingeberg", terminará esta noche su actuación en el Teatro Oriente el teatro alemán de Ludwig New que ha presentado en la sala anteriormente nombrada "María Stuardo", y "La esposa de Juan Bokay".

LUCHO CORDOBA

El lunes próximo, en la función nocturna, Lucho Córdoba presentará en el Teatro Imperio una de sus obras más celebradas, con el fin de reunir fondos para las Escuelas Parroquiales del Convento de San Francisco de Curimón. Actualmente, la compañía Leguía-Córdoba está ensayando la comedia que pondrá en escena y cuyo título anunciaremos oportunamente.

FIGURAS MUNDIALES DEL CINE ACTUARAN EN BAIRES EN 1950

La productora de películas Argentina Sono Films ha entregado un comunicado a la prensa, en el que anuncia haber finiquitado las negociaciones con varias luminarias del cine para que integren su cartelera del próximo año. Es así como en 1950 viajarán a la capital argentina Ana Magnani y María Félix, estrellas que protagonizarán dos películas cada una. También volverán a las galerías de Sono, Dolores del Río, quien ya trabajó en esos estudios en "La historia de una mala mujer" y el galán Arturo de Córdova, que consiguió su consagración definitiva al interpretar el papel principal de "Dios se lo pague".

Este feliz contrato, unido a bonaerense, hacen pensar que las populares figuras del cine en la próxima temporada el sello Argentina Sono Films no tendrá competidores y sus películas serán las de mayor atracción artística y comercial.

Hoy
SANTA LUCIA
¡DIA CRITICO!
• MATINEE
• VERMOUTH
• NOCHE
Llegó
"TULMINE"
☆ UNA PRODUCCION 1949
CON
PEPE ARIAS
NOTA MUY IMPORTANTE
LA SOCIEDAD CINEMATOGRAFICA BAND Y SALAS LTDA. NO SE HACE RESPONSABLE DE LO QUE LE PUEDA OCURRIR A UD. O AL TEATRO CUANDO SE EXHIBA ESTA PELICULA
DISTRIBUYE: SOC. CINEMAT. BAND y SALAS LTDA.
• MAYORES •

Ya viene
"Don JUAN TENORIO"

Viernes • BANDERA
MATINEE VERMOUTH NOCHE
El bien, la bondad y la comprensión triunfan en los amplios horizontes del espíritu humano para enviar su mensaje de dulzura.

CARY GRANT · LORETTA YOUNG · DAVID NIVEN
Un ENVIADO DEL CIELO
RKO RADIO
MONTY WOOLLEY · JAMES GLEASON · GLADYS COOPER
ELSA LANCHESTER
MAYORES Y MENORES

METRO
BANDERA 181 • TELEFONO 83361
HOY
4 FUNCIONES — 4
MATINEE 1.00 P. M.
SELECTA 3.40 P. M.
VERMOUTH 6.40 P. M.
NOCHE 9.30 P. M.
3era SEMANA TRIUNFANTE
La Metro Goldwyn Mayer presenta la inmortal obra de Alejandro Dumas
LOS TRES MOSQUETEROS
THE THREE MUSKETEERS
COLORES POR TECHNICOLOR
¡POR PRIMERA VEZ! ¡LA NOVELA COMPLETA! ¡CON TODO SU ROMANTICISMO!
25 AÑOS DE EXITOS Metro Goldwyn Mayer 1924-1949
PARA ADULTOS Y MENORES DE 15 AÑOS
LANA TURNER · GENE KELLY
JUNE ALLYSON · VAN HEFLIN
ANGELA LANSBURY · FRANK MORGAN
Metro Goldwyn Mayer

COMPAÑIA CHILENA DE ESPECTACULOS
CCE
LOS MEJORES PROGRAMAS EN LAS MEJORES SALAS
Rex
EL MEJOR TEATRO DE AMERICA
FONOS 31143-31144 • HORARIO: 5-6.30 Y 9.45 P.M.
Penúltimo día
EL TESORO DE SIERRA MADRE
(Mayores) por Humphrey Bogart y Walter Huston.
Jueves: CARTA A TRES ESPOSAS. Entradas numeradas en venta.

REAL
3, 6.30 y 9.45 P. M.
Un imperio conquistado a sangre y fuego
CLIVE DE INDIA
(Mayores) por Ronald Colman y Loretta Young.

SANTIAGO
3, 6.30 y 9.45 P. M.
Iniciamos la 3.a semana de triunfales exhibiciones de la película en colores
Allá en el rancho grande
por Jorge Negrete.
(Menores)

VICTORIA
1.15, 3.15, 5.15, 7.15 y 9.20
Dolores del Río triunfa en el cine argentino en su producción
HISTORIA DE UNA MALA MUJER (May.)

DIECIOCHO
Rotativo de 3 adelante
(Mayores)
AMOR QUE MATA OTRO AMOR
EL ETERNO TUNANTE

BLANCO 1161 VALPARAISO TELEFONO

Espectáculos de hoy

AVENIDA (5184). — Continuado: El reloj asesino, El pecado de Julia y Música en tu corazón.
CONDELL (2027). — Continuado: El fantasma de la Opera y Belleza incógnita.
COLON (2949).— La condesa se rinde.
IMPERIO (4567).— Los Juegos Olímpicos de 1948.
MUNICIPAL VIÑA (81739). —El buen samaritano.
METRO (2111). — Los tres Mosqueteros.
OLIMPO VIÑA (81380). — Toros y toreros.
PACIFICO (6057).— Allá en el Rancho Grande.
RIALTO VIÑA (81906).—Dios se lo pague.
REX VIÑA (85050).— Yo fui una usurpadora.
RIVOLI (2268).— Continuado: Hamlet y La bolsa o la vida.
REAL (2640). — Friedda y Duelo temerario.
VALPARAISO (5522).—Historia de una mala mujer.
VICTORIA (3778).—Esperanza.
VELARDE (4654).— Caminito de Gloria.
NOTA.— Los números entre paréntesis corresponden al del teléfono de cada sala.

EL LLOYD GENOVES INICIA ACTIVIDADES CON EL "CAP. MARCOS"

La empresa naviera italiana "Lloyd Genovés" inicia sus actividades atendiendo la línea Génova-Valparaíso con el barco "Captain Marcos", que fué construído en astilleros franceses, en 1914 y que ha tenido los siguientes nombres: ex "Marsella", ex "Wahehe" y ex "Hikda Qoermann".

Este barco tiene 18 mil toneladas de registro, posee un andar de 13 millas y acomodaciones para más de mil pasajeros. Llegará a El Callao alrededor del 1.o de noviembre, consignado a la Agencia Naviera Peruana S. A. Ltda. En su primer viaje a nuestro país hará escala en Arica y Valparaíso. El Lloyd Genovés atenderá el servicio de esta nueva línea de navegación con dos barcos, zarpando más o menos en la misma fecha, uno de Valparaíso y otro de Génova, lo que permitirá un servicio mensual regular entre Italia y Chile.

10.400 TONELADAS DE SALITRE PARA EE. UU. CONDUCE V. "MARIT"

El vapor "Marit", fletado por la Compañía Sud Americana de Vapores, que ha zarpado de Tocopilla, conduce un cargamento de salitre consistente en diez mil cuatrocientas toneladas para los Estados Unidos de Norte América. Este cargamento será desembarcado en el puerto de Savannat, en la costa del Golfo de México.

Se recuerda que este barco fué el que trajo las cañerías para el oleoducto de Manantiales, desde los Estados Unidos.

Una línea naviera será establ entre puertos españoles y

Una nueva línea de barcos de carga y pasajeros será establecida entre puertos españoles y chilenos, por la vía del Canal de Panamá. Tal es la noticia que nos fué confirmada en el día de ayer en círculos navieros porteños. Se trata de la Compañía Naviera Aznar, Sociedad Anónima que tiene su sede principal en el puerto de Bilbao y que desde hace muchos años mantiene en servicio una línea de barcos de pasajeros y de carga entre puertos españoles y Buenos Aires.

Esta firma va a extender sus negocios hasta nuestras costas, pasando sus naves por el Canal de Panamá. Por ahora serán dos barcos los destinados a servir esta nueva línea comercial que vendrá a incrementar el comercio entre España y nuestro país

EN NOVIEMBRE LLEGA EL "MONTE AYALA"

Iniciará sus actividades con el vapor "Monte Ayala", construído en 1929, de 2.955 toneladas deaweigth y 1.663 toneladas netas. El segundo barco será el "Monte Nuria", de 5.718 toneladas deaweigth y 3.409 toneladas netas, construído en 1917. Estos barcos cuentan con acomodaciones para más de 120 pasajeros.

El vapor "Monte Ayala" arribará a Valparaíso en viaje inaugural a mediados del próximo mes de noviembre y conducirá en misión artística a Sudamérica a una compañía española de danzas típicas y un conjunto coral que actuará en los principales teatros de Valparaíso y Santiago.

En los últimos días de noviembre o los primeros de diciembre, llegará el "Monte Nu-

ria" a nuestro pu
seis pasajeros y al
ga de manufactu
Regresarán a pue
conduciendo pasa
surtida, especialm
destinado a la ag
Península Ibérica.

SUS REPRES

La Compañía N
Sociedad Anónima
do como sus Age
para Chile a los
H. Jones & Cía.
como representante
raíso a la firma o
rick & Cía.

Movimiento de vapores

LLEGAN

Hoy martes:
ARAUCO, de Antofagasta.
SANTA ISABEL, de Nueva York.
El viernes 7:
VIÑA DEL MAR, de Arica.
GRENANGER, de Los Angeles.
El sábado 8:
HERMES, de Curazao.
El sábado 15:
CANADA, de Buenos Aires.
El domingo 16:
CHERBOURG, de La Pallice.
El martes 18:
AMERICO VESPUCCI, de Génova.

SALEN

Hoy martes:
IMPERIAL, para Nueva York
MARNA DAN, para Talcahuano.
El miércoles 5:
ARAUCO, para Buenos Aires
SANTA ISABEL, para Nueva York.
El jueves 6:
ANTARTICO, para Río Janeiro.
El viernes 7:
VILLARRICA, para Punta Arenas.
El sábado 8:
BENEKKOM, para Talcahuano.
El domingo 9:
HERMES, para Curazao.

HOY TRAEN PA MAESTRANZA LOCOMOTORA N

Fué postergada en las últimas ho de, la traída hasta za del Barón, de motora "Serpiente ra ser conducida a talleres eléctricos rán desarmados los equipos de pe fin de examinar efectuar los arreg tes y ajustes y sistemas ferroviar

La traída de la gante será dirigid niero de la Maes rón, don Atilio demora para trae poderosa locomo mica, se debió a jefes de servicios atingencia con los como igualmente de instituciones interesaron vivam minar esta locom la única de su ti del Sur.

MUNICIPIO DE DESIGNO DELE A CONGRESO B

La Municipalid Mar acordó desig sentación de tres que concurrir, a Municipalidades q rá en Buenos Air del presente mes delegación estará los regidores seño zarro Ramos y C gle, y por el fun cipal, señor Carl Onfray, contralor palidad viñamarin

El señor Gaed envió ya un trab neo, y como ha últimos Congreso y su participación tisfactoria, fué p designado para l tada comisión. E se dirigirá a Bu uno de estos días

DOCT
RAUL BARRIO
OIDOS, N
GARGA
TRASLAD CONSULT
COMPAÑI
3.er PISO —
Consultas: de
P. M

Cuan llegue
LA RE
habrá al para tod
espere a LA REINA

PROFE
recibida, prepara atrasados de pr de humanidade piano. Tratar:
Av. O'Higg de 17 horas
Precios m

Sigue el éxito fantástico!
EN SU
6.A Semana
"Sustrabotas"
HOY · FLORIDA

BALDES GALVANIZADOS
FABRICACION EXTRARRESISTENTE, MARCA "FANOX"
Pídalos directamente a:
Fábrica Nacional de Oxígeno Ltda.
En Valparaíso:
BLANCO 993 — TELEFONO 4593 — CASILLA 545

¡¡CARCAJADAS A GRANEL!!
ARTE — BELLEZA... EL
"BURLESQUE"
HOY... PRESENTA UN SOBERBIO ESTRENO... HOY
"AHORA ME CACHETEO YO", con
CORAL MONTES
Más chispeante y graciosa que nunca, y el conjunto de astros y estrellas del BURLESQUE
ESPECIAL, 19 HORAS — NOCHE 22 HORAS
Reserve su entrada al fono 31530
¡¡ATENCION!!, próximamente debut de
ALBA ROSALES, la VENUS DE FUEGO

Hay deseos de ver jugar al seleccionado chileno de fútbol

L 12 DE OCTUBRE CTUA POR 1.a VEZ

l próximo lunes llegarán a tiago los integrantes de la de- ación mendocina de fútbol, que ticipará en el tradicional fes- l del Círculo de Cronistas De- tivos de Chile, a realizarse en Estadio Nacional el miércoles idero.

os transandinos, de quienes se en las mejores referencias, drán como adversario al posi- equipo que representará a la en el Campeonato Mundial 1950, que rendirá en esta opor- idad su primera actuación en olico y que servirá para cono- la capacidad actual de los seleccionados.

l programa del espectáculo del se completará con interesan- competencias de atletismo, ci- mo, fútbol y motociclismo, en que participarán los cracks de s especialidades, entre otros, stavo Ehlers, Hugo Nuttini, Al- so Rozas, Carlos Silva, Marión ber, Betty Kretschmer, Anne- Weller, en atletismo; Exequiel nírez, Reinaldo Acuña, Renato rrate, Juan Garrido, Mario sanés, Alfonso Moreno, Héctor as, en ciclismo; Ricardo Ortiz, ge Gutiérrez, Harold Bend, en tociclismo.

l seleccionado nacional de fút- estará integrado, posiblemen- por Livingstone; Arriagada y rri; Machuca, Miranda y Ro- n; Prieto, Campos, Lorca, Fer- dez y Pedro Hugo López.

PORTANTE PRUEBA DE CLISMO EN ARGENTINA

UENOS AIRES, 3.— (UP). — Trescientos cinco partici- ntes disputaron el Clásico Cri- ium de apertura, prueba ci- tica que se ha realizado por gésima vez.

l vencedor fué Oscar Mulei- quien cubrió el extenso re- rido en 2 horas y 19 minu- . Segundo, a una máquina, Juan Choval, y tercero, Ce- ino Perone.

Sin gran chance, pero con mucho entusiasmo

En el Interamericano de la Panagra, se dirigió ayer a Lima la delegación de tenistas chilenos que intervendrá en el Campeonato Sudamericano en disputa de la Copa "Mitre". Integran la delegación el señor Alfredo Achondo, como presidente, y los jugadores Salvador Deik, Carlos Sanhueza, Luis Ayala y Ricardo San Martín. Viaja también el periodista señor Simón Stancic, director del Círculo de Cronistas Deportivos de Chile.

En el grabado, la pequeña comitiva poco antes de iniciar el viaje.

EN EL CERTAMEN DE NATACION DE LA UNION SE DISPUTARA LA COPA ESPAÑA

El sábado próximo, en la Piscina Escolar, se efectuará un torneo especial de natación, que ha preparado la Unión Española, en celebración de la Fiesta de la Raza, y en la cual se disputará por cuarta vez la "Copa España".

El programa dispuesto por la entidad organizadora, consulta las siguientes pruebas:

DAMAS: 100 metros estilo libre, todo competidor; 50 metros estilo espalda, todo competidor; 50 metros estilo pecho, todo competidor; 50 metros estilo libre, cuarta categoría, y posta 3x50, estilo libre.

VARONES: 100 metros estilo libre, todo competidor; 400 metros estilo libre, todo competidor; 100 metros pecho, todo competidor; 100 metros espalda, todo competidor; 50 metros estilo pecho, cuarta categoría; 50 metros estilo libre, novicios; 100 metros libre, juveniles y cuarta categoría; posta 3x50, tres estilos, todo competidor, y posta 10x50, estilo libre, todo competidor.

Las inscripciones se reciben en la secretaría de la Asociación Santiago de Natación, que funciona en el local de la Piscina Escolar y en el Pasaje Matte N.o 94, señor Carlos Floh.

VENCIDO EN LA PAZ EL UNIVERSITARIO DE LIMA

LA PAZ, 3. — (UP).— El partido internacional de fútbol jugado esta tarde fué ganado por el Bolívar de La Paz, el cual se impuso por dos tantos contra uno al Universitario de Lima.

Presenciaron el partido 20 mil personas.

UN CAMPEONATO DEL ATLETICO PIRAMIDE

El Atlético Pirámide ha organizado un campeonato de fútbol que, a partir del 1.o de noviembre se desarrollará en la cancha del Unión Pacífico.

Se han inscrito hasta la fecha calificados clubes en disputa de numerosos premios.

OTRO TRIUNFO DEL TEAM DE PEÑAROL

MONTEVIDEO, 3.— (UP). — Los resultados del fútbol jugado fueron los siguientes: Peñarol 5, Cerro 3; Danubio 1, River Plate 3; Rampla Juniors 1, Defensor 1; Wanderers 4, Central 1.

VUELVEN A JUGAR HOY LOS CRACKS DEL PIMPON

EN EL LOCAL DEL COMERCIO ATLETICO

Esta noche, desde las 20.45 horas, en el Club Comercio Atlético, San Diego 1230 se llevará a efecto la última etapa del torneo individual de pimpón y los ocho jugadores clasificados actuarán en la serie de campeones, por puntos. Los encuentros fijados para hoy martes son los siguientes:

Raúl Núñez con Víctor Maldonado; Onofre Santibáñez con Juan Armijo; Hugo González con Onofre Santibáñez; Agustín Alfonso con Eduardo Arriagada; Hugo González con Nicolás Alcayaga, Raúl Núñez con Mario Vargas; Sergio Paredes con José Aleksandrovich; Ramón Muñoz con Luis Carvacho; Sergio Gamboa con Agustín Alfonso; Antonio Heressi con Armando Fávez; Fernando Olazarri con Ramón Muñoz; Agustín Alfonso con Enrique González, Antonio Heressi con Luis Carvacho; Onofre Santibáñez con Nicolás Alcayaga y Raúl Riveros con Ramón Muñoz.

CAMPEONATO INDIVIDUAL

Hasta el viernes próximo se reciben las inscripciones para el campeonato individual de campeones, cuyo torneo es para confeccionar la escalerilla de 1949 y seleccionar el cuadro representativo de Santiago para el campeonato nacional de pimpón a efectuarse en el mes de diciembre.

Sólo podrán inscribirse los jugadores que actúen en los elencos de honor de las divisiones: Honor, Ascenso y Primera, y con un número hasta de ocho jugadores por club.

EL ATLETICO BILBAO VA DE PUNTERO EN EL CERTAMEN ESPAÑOL DE FUTBOL

MADRID, 3.— (U. P.)— Los resultados de la quinta jornada de fútbol, la Liga de la Coruña venció a Barcelona 3 a 0; Sevilla 3, Real Sociedad 4; Real Madrid 6, Oviedo 2; Tarragona 1, Valencia 1; Atlético Bilbao 1, Atlético Madrid 0; Español 2, Málaga 2; Valladolid 4, Celta 1.

Después de la quinta jornada, la clasificación general queda establecida en la forma siguiente:

Atlético Bilbao, 8 puntos; Deportivo Coruña, 7; Real Madrid, 7; Celta, 6; Vigo Español, 6; Tarragona, 6; Valladolid, 5; Valencia, 5; Barcelona, 4; Atlético Madrid, 4; Málaga, 4; Real Sociedad, 4; Real Oviedo, 1; Sevilla, 1.

UNA REVANCHA PELEARA PAPAYANI CON UZABEAGA

Para el sábado en la noche, en su local de San Pablo 1617, el México B. C., anuncia un nuevo programa boxeril a base del combate que sostendrán Carlos Uzabeaga con Manuel Papayani.

Este match tendrá el carácter de revancha, ya que los mismos contrincantes empataron hace algún tiempo.

RESULTADOS DE LANCES AMISTOSOS DE FUTBOL

DEPORTIVO ALIRO GONZALEZ.— Por 4 a 3 ganó con su team de honor al Unión 56.

DEPORTIVO HURACAN. — Frente al Arturo Prat empató con su primer y tercer cuadros, ganando con el segundo por 4 a 1.

MAGALLANES CON GREEN CROSS INICIAN 16.a FECHA DEL FUTBOL PROFESIONAL

El directorio de la División de Honor de la Federación de Fútbol de Chile, en su sesión de anoche, dispuso el siguiente programa para la 16.a fecha del campeonato profesional de 1949:

SABADO 8 DE OCTUBRE

Estadio Santa Laura: A las 16 horas, Magallanes con Green Cross; turno, señor Waldo Sanhueza.

Estadio de la U. C.: A las 16 horas, Wanderers con Iberia; turno, señor Mario Clarck.

DOMINGO 9 DE OCTUBRE

Estadio Nacional: A las 16 horas, Colo Colo con Audax Italiano; turno, señor Ernesto Fernández.

Estadio Santa Laura: A las 16 horas, Universidad de Chile con Santiago Morning; turno, señor Romeo Tello.

Estadio de la U. C.: A las 16 horas, Badminton con Universidad Católica; turno, señor Ernesto Alveal.

Estadio El Tranque: A las 16 horas, Unión Española con Everton; turno, señor Clemente Miranda.

NO HABRA FUTBOL

Para dar paso al festival que organiza el Comité Pro Construcción de la Escuela de Medicina, donde actuará la "U" con Palmeiras, de Sao Paulo, no habrá fútbol profesional el sábado 15 y domingo 16 de este mes.

AYUDA A PEDESTRISTAS

A solicitud de la Unión Española, cada uno de los clubes profesionales aportará $ 500 para ayudar al viaje de cinco fondistas del Club Suplementeros, que irán a Buenos Aires a participar en la maratón de los barrios.

SESION PRIVADA

Finalmente, el Directorio y Consejo de la División de Honor se reunió privadamente, a petición del Green Cross, para conocer algunos asuntos relacionados con los arbitrajes de los partidos oficiales.

BUEN TRIUNFO DEL FIVE DEL CLUB CARLOS MUÑOZ

En la cancha del Club Ready se midieron anteayer, por la competencia oficial de la Asociación Femenina de Básquetbol de La Cisterna, los primeros conjuntos del Club Carlos Muñoz con Deportivo Halcón, venciendo aquél por 23 puntos contra 20.

El ganador formó así: Alicia Vásquez, Olivia Belmar, Enriqueta Belmar, Eliana Ovarce, Noemí Cancino y Sonia Cepeda.

En el preliminar, encargado a los quinteros masculinos de las mismas instituciones, venció el Carlos Muñoz, por 36 a 24. Formó así: Pulgar, Cristi, Luis Godoy, José Muñoz, Juan Zapata y Luis Valdivia.

Ya está en venta
en las principales Librerías del país

VIEJOS POEMAS INEDITOS DE PEDRO PRADO

PREMIO NAC. DE LITERATURA 1949

EDITA: ESC. NAC. DE ARTES GRAFICAS

COMPAÑIA 2951
TELEFONO 93117
—SANTIAGO—

EXPOSICION SINGER
SEMANA DE LA COSTURA

3 AL 8 DE OCTUBRE

Desde que la primera Máquina de Coser "SINGER" llegó a Sud América en 1858 HACE 91 AÑOS

la Costura a Máquina ha adquirida en Chile una asombrosa importancia:

EN LA VIDA FAMILIAR
EN LA INDUSTRIA

Los últimos adelantos del Arte de la Costura en sus múltiples manifestaciones en la vida moderna, podrán ser apreciados en los primorosos trabajos que se exhiben, hechos por alumnas de nuestras Academias, y en interesantes demostraciones por nuestras expertas profesoras y personal técnico.

- VESTIDOS PRIMAVERALES DE ULTIMA MODA.
- PRECIOSOS BORDADOS.
- VESTIDOS PARA NIÑITOS.
- CORTINAS, FUNDAS Y MANTELERIA PARA EL HOGAR, Y
- PLANEO Y OPERACION CIENTIFICA DE FABRICAS.

INTERESANTE CONCURSO DE AGUJAS SINGER CON VALIOSOS PREMIOS

Alameda Bernardo O'Higgins 2432
— próximo Avenida España —

Diariamente durante la SEMANA DE LA COSTURA
10.30 a 13 y 15 a 19 horas. — Entrada libre

SINGER
— Sewing Machine Company —

EL GORDO DE LA POLLA

N.o 39505, premiado con los $ 4.000.000.—

Fué vendido por la
AGENCIA GENERAL
AHUMADA 43

Aproveche nuestra suerte y compre hoy mismo su boleto para el Extraordinario Sorteo, que se verificará el 30 de octubre

Premio mayor: DIEZ MILLONES DE PESOS
Un premio de: DOS MILLONES DE PESOS
Un premio de: UN MILLON DE PESOS
y 7.240 premios más, entre los cuales hay 9 premios de $ 50.000.— a $ 250.000.—

Entero: $ 1.000.– – Vigésimo: $ 50.–

Nuestra Sección Correspondencia le despachará su pedido contra envío de giro o letra a la orden de "Lagarrigue y Cía. Ltda.", Ahumada 43, por el valor de los boletos que desee adquirir, más $ 3.— para el franqueo.

ADQUIERA HOY MISMO SU BOLETO, EN
AHUMADA 43
AGENCIA GENERAL, FUNDADA EN 1934, AL ESTABLECERSE LA POLLA

NOVEDADES RECIEN RECIBIDAS
Ofrecemos
A PRECIOS MUY CONVENIENTES:

AMBOS DE CASIMIR AZUL MARINO, HECHURA FINA A
$ 1.650

AMBOS, CONFECCIONADOS CON TELAS DE GRAN DURACION, FORROS Y TERMINACIONES FINAS, A
$ 1.250

AMBOS DE CASIMIR PEINADO, OVEJA, DE PRIMERA, GRAN VARIEDAD DE COLORES, A
$ 2.925

PANTALONES CASIMIR DE LANA, GRAN SURTIDO EN COLORES, A
$ 365

SASTRERIA J. Garcia
ESTADO 30
TELEFONO 67213

INICIAMOS LA TEMPORADA
DE LOS ANTEOJOS

CON UN GRAN SURTIDO

Y CON OFERTAS VENTAJOSAS

DISTINCION en anteojos para sol
Distinción, que se revela en la originalidad de los diseños, en el buen gusto de los coloridos, en la calidad de los cristales...

ANTEOJOS

N.o 1.— Tipo "SPORT", especial para motociclistas, adaptable a la cara, vidrios verde
$ 390.—

N.o 2.— Tipo "ECONOMICO", vidrios verde
$ 460.—

N.o 3.— "GENTLEMAN", cristales verde
$ 600.—

N.o 4.— Tipo "ORIENTAL", vidrios ahumados, para señoritas
$ 570.—

N.o 5.— "GRAN SEÑOR", cristales verde
$ 640.—

N.o 6.— La famosa marca "WILLSONITES", cristales verde, para caballeros
$ 800.—

Para damas, tipo chico,
$ 750.—

N.o 7.— Tipo "GRAN DAMA", marca Fosta, cristales verde obscuro, lo mejor en terminación
$ 740.—

CADA ANTEOJOS EN ESTUCHE DE CUERO

ADEMAS, EN ANTEOJOS DE CAREY

N.o 8.— Para niños o damas
$ 120.—

N.o 9.— Para caballeros
$ 140.—

N.o 10.— Para niños
$ 85.—

N.o 11.— Chinitos, para señoritas
$ 140.—

A PROVINCIAS CONTRA REEMBOLSO. PEDIDOS CASILLA 1701

Casa FIONA
UNION CENTRAL 1063 - (COSTADO TEATRO METRO)

POR MAYOR DESCUENTO ESPECIAL

1.a SEMIFINAL DE LA SELECCION LOCAL DE BO

EL MEJOR, FUE EL GOL DEL PERDEDOR

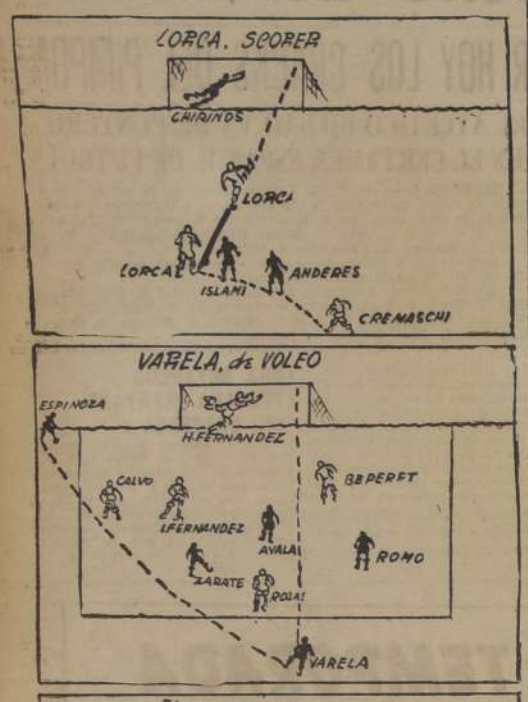

En el clásico de las colonias hubo dos buenos arqueros frente a frente —Chirinos y Fernández— y ello explica porque se registraron solamente tres goles, en circunstancias que tanto Audax como la Unión disponen de delanteras goleadoras.

El partido lo ganó la Unión, restándole dos puntos valiosísimos a su antagonista; sin embargo, le queda al Audax la satisfacción que el suyo fué el goal más espectacular del match. Un corner del novel puntero Espinoza, servido en forma abierta, lo recogió Varela desde fuera del área y de voleo tiró rectamente por alto a un ángulo y de nada valieron los esfuerzos de Fernández. Así quedó decretada una momentánea paridad, ya que restando 11 minutos para finalizar Carugatti señaló el tanto de la victoria a favor de los rojos.

Por considerarlo de interés, presentamos en seguida un gráfico del movimiento del marcador.

Mañana, clásico universitario en las Reservas

Los seleccionados tienen practice en la misma reunión

Bastantes atractivos ofrece el programa que ha fijado la División Reservas, para mañana, en el Estadio de la Avenida Independencia. A primera hora jugarán oficialmente los teams B, de las dos Universidades y luego realizará su práctice habitual la planta de jugadores seleccionados para el Campeonato Mundial.

El programa oficial es el siguiente:

MAÑANA

ESTADIO SANTA LAURA.—14.30 horas: Unión Española con Santiago Morning; árbitro, señor Humberto Barahona; director de turno, señor Anselmo Navarrete; médico de turno, doctor Efraín Silva.

16.30 horas: Magallanes con Audax Italiano; árbitro, señor Enzo Coppa; director de turno, señor Pedro Fontoba; médico de turno, doctor Deserega.

ESTADIO UNIVERSIDAD CATOLICA.— 14.30 horas: Universidad Católica con Universidad de Chile; árbitro, señor Fanor Morales; director de turno, señor Alberto Graber; médico de turno, doctor Mauricio Wainer.

16.30 horas: Práctice del seleccionado nacional.

CANCHA DEL IBERIA (EX NORTEAMERICA).—15.30 horas: Iberia con Green Cross; árbitro, señor Julio Hernández; director de turno, señor González; médico de turno, doctor Raúl Zapata Díaz.

SABADO

ESTADIO PLAYA ANCHA. — 15.30 horas: Badminton con Santiago Wanderers; árbitro, señor Rolando Tapia; director de turno, señor Cervelló; médico de turno, doctor Stockmayer.

ESTADIO EL TRANQUE.—15.30 horas: Colo Colo con Everton; árbitro, señor Leopoldo Santelices; director de turno, señor Ramón Chacón; médico de turno, doctor Barría.

En los Estadios de Santa Laura y U. C. vale diez pesos la entrada a tribunas y seis a galería, en la cancha del Iberia se cobra entrada general a seis pesos. Los niños y escolares tienen libre acceso a todas las reuniones.

Un certamen atlético de primera categoría

Durante el sábado y domingo, en la pista del Stade Francais, se realizará un campeonato de primera categoría organizado por la Asociación Atlética de Santiago.

Este certamen servirá de selección para el campeonato entre Valparaíso, Santiago y la Asociación Universitaria, que se verificará próximamente en Playa Ancha.

CITACIONES

MEXICO B. C.— Junta general hoy a las 19.30 horas, en el local de San Pablo 1617.

DEPORTIVO CHEZ HENRY. —Jugadores del primer y segundo equipo, hoy a las 16 horas, en la cancha del Hospital Roberto del Río.

OTRA VEZ INCIDENTES EN MATCH DE BOCA JUNIORS

SIMES, PRIMERO EN LOS SCORERS

BUENOS AIRES, 3. — (Especial). — Cumplida la vigésima cuarta fecha del Campeonato de la Asociación Argentina de Fútbol, la posición de los scorers quedó así:

Ll. Simes (Racing)	21
J. J. Pizzutti (Banfield)	19
R. N. Bravo (Racing)	15
A. Runzer (Atlanta)	14
I. Sciiar (Tigre)	14
R. O. Contini (N's. Old Boys)	13
H. A. De Luca (Chacarita Juniors)	13
S. J. Vernazza (Platense)	13
A. A. Labruna (River Plate)	12
C. R. Cervino (Independiente)	11
N. Moreno (Banfield)	11
F. Walter (G. y Esgrima)	11
G. Albella (Banfield)	10
A. Báez (Platense)	10
E. P. Fizel (River Plate)	10
R. R. Infante (Estudiantes)	10
F. Loustau (River Plate)	10
D. Martorelli (San Lorenzo)	10
A. M. Vilariño (Rosario Central)	10
J. A. Braum (F. C. Oeste)	9
J. J. Ferraro (Boca Juniors)	9
C. Lacasia (Lanús)	9
M. G. Pelegrina (Estudiantes)	9
L. I. Bravo (Rosario Central)	8
F. Campana (Boca Juniors)	8
V. de la Mata (Independiente)	8
F. Geronis (Platense)	8
A. Mur (Rosario Central)	8
E. Ricagni (Chacarita Juniors)	8
F. H. Antuña (Atlanta)	7
E. Espinoza (Boca Juniors)	7
E. J. Gagliardo (Racing)	7
J. C. Gauna (F. C. Oeste)	7
O. Gil (Lanús)	7
J. A. Martínez (Boca Juniors)	7
N. Méndez (Racing)	7
N. Pairoux (Lanús)	7
E. M. Pesarini (Chacarita Juniors)	7

INCIDENCIAS

El carácter irascible del delantero Joaquín Martínez, de Boca Juniors, que en jornadas anteriores le reportó amonestaciones de los referees, ayer dió como resultado su expulsión del campo de juego al tratar de agredir al guardavalla G. M. Ogando, de Estudiantes de La Plata, con quien momentos antes había sostenido un cambio de palabras. Además, en el field de Huracán —donde Boca Juniors actuó como local—, hubo abundantes proyectiles y posteriormente intervención policial en las adyacencias del estadio. Fueron amonestados, por diversas infracciones, S. Grecco, de Boca Juniors; H. Ricardo, de Huracán F. Rubio, de Tigre; R. Arcos de Gimnasia y Esgrima de La Plata, y N. Méndez, de Racing.

LESIONADOS

Lo acaecido en la cancha de Huracán durante el match que sostuvieron Boca Juniors y Estudiante de La Plata y lo observado en otros estadios da la pauta de que el juego recio aflora peligrosamente en los fields. El zaguero J. A. Bendazzi, de Boca Juniors, lesionado en una pierna, no pudo integrar su equipo en el segundo tiempo; quedando también golpeados el zaguero local Marante y los delanteros visitantes J. Barrero e I. Ferreyra. El half R. Sandoval, de Platense, desde los 15 minutos del segundo tiempo actuó en la plaza de winger derecho al resentirse en un muslo. También, y por la misma causa, el zaguero N. L. Aresi, de Rosario Central, se desempeñó indistintamente en los dos wingers. Por su parte el half J. Rico, de Tigre, al chocar con su compañero F. Rubio, sufrió una herida en la cabeza que lo obligó a retirarse de la cancha a los 30 minutos de la etapa final. El winger derecho M. Converti, de Banfield, actuó disminuído en una pierna en buena parte del match con Lanús, lo mismo que el half N. Naya, del Huracán. También sintieron el rigor del juego fuerte A. Carrizo, de River Plate; C. González y F. Rubio, de Tigre, y J. M. Romay, de Independiente.

PROXIMA FECHA

La próxima fecha del campeonato de fútbol de primera división destaca los compromisos de los equipos mejor colocados en la tabla de posiciones, desde que sobre ellos se centraliza justificada expectación.

Racing recibirá a Chacarita Juniors, team que lo venció en la primera rueda, y que viene afirmándose por su regularidad. Racing que dejó ayer un punto en el match de La Plata, y necesitó apelar a todas sus reservas para sortear este compromiso, viene sintiendo los efectos de la dura condición de leader. River Plate enfrentará a Newell's Old Boys. También resultará atrayente el match que en La Plata sostendrán Estudiantes y San Lorenzo, y en cuanto a Boca Juniors, irá al field de la calle Humboldt, donde Atlanta defenderá bravamente su chance.

Damos a continuación el programa completo:

Tigre (1) v. Platente (1); Rosario Central (2) v. Ferrocarril Oeste (5); Estudiantes de La Plata (4) v. San Lorenzo de Almagro (2); Atlanta (1) v. Boca Juniors (6); Banfield (5) v. Independiente (5); Huracán (0) v. Lanús (1); Racing (2) v. Chacarita Juniors (3); Vélez Sarsfield (0) v. Gimnasia y Esgrima de La Plata (3); River Plate (3) v. Newell's Old Boys (3).

Los números que aparecen entre paréntesis corresponden al resultado de la rueda inicial. Ahora serán locales los clubes mencionados en primer término, en cada caso.

DE CUANDO EMPATARON A UNO

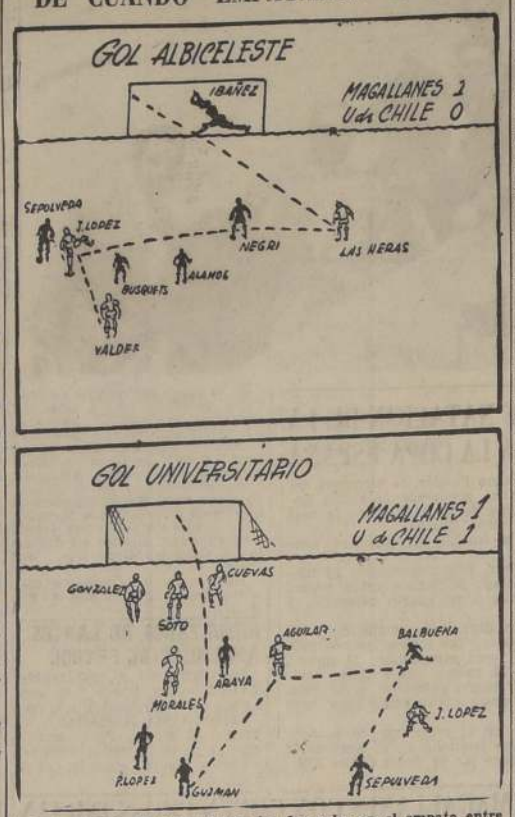

Así vió nuestro dibujante Zayde los dos goles en el empate entre Magallanes y Universidad de Chile.

FUTBOL AMATEUR DARA SU APORTE A COLECTA PRO AYUDA A ECUADOR

La División de Honor Amateur de la Federación de Fútbol de Chile, otorgará su aporte a la colecta a beneficio de los damnificados del terremoto de Ambato (Ecuador), realizando el domingo venidero, distintos encuentros amistosos entre los participantes de su competencia de 1949, y que serán verdaderas revanchas de los partidos oficiales.

En Rancagua, actuarán en programa doble, Unión Ferroviario con América, de esa ciudad, y Walter Müller con Israelita Maccabi. En La Cisterna, Santiago National probará la capacidad del Olímpico, quien ha solicitado su afiliación a la dirigente del fútbol aficionado. En Los Andes, Maestranza Central de San Bernardo enfrentará al Transandino, campeón local, y finalmente, en Quillota, San Luis recibirá la visita de La Cruz, de Valparaíso.

VARIAS NOTICIAS SOBRE DEPORTES

ATLETICO CONDOR. — Celebrará su aniversario, con diferentes competencias internas, que se iniciarán el lunes próximo. Las inscripciones se reciben en su secretaría de calle San Diego número 301.

PRUEBA PEDESTRE.— El 12 de este mes, y como en años anteriores, el Círculo Atlético Royal hará una carrera pedestre, como adhesión al festival del Círculo de Cronistas Deportivos de Chile. El recorrido de la prueba, será el siguiente: partida desde el Estadio Nacional-Campos de Sports-Irarrázaval-Pedro de Valdivia-subida del Cerro San Cristóbal-bajada por Pío Nono-Alameda-San Diego-10 de Julio-Irarrázaval-Campos de Sports y Estadio Nacional. Las inscripciones se reciben en San Francisco N.o 259, hasta el lunes venidero.

DESAFIO.— El Deportivo República Argentina, desea actuar en fútbol, con sus teams infantiles. Las bases deberán solicitarse a la secretaría del club, calle Moneda N.o 1494, de 18.30 a 21 horas.

CLUB EMPRESA DE AGUA POTABLE.— El próximo sábado se iniciarán las competencias internas de fútbol, básquetbol, pimpón, atletismo, ciclismo, rayuela y ajedrez en celebración del "Día del Personal", y que tendrán como escenario el Estadio de la Escuela de Carabineros.

CLUB CICLISTA CHACABUCO. — Efectuará mañana una reunión especial, con ocasión de la visita de los doctores, señores Julio Santa María y Carlos Maralla, que darán una charla sobre "alimentación de los corredores".

DEPTVO. RICARDO CUMMING.— Por 6 a 1 venció con su primer cuadro al Deportivo Maturana. Los segundos empataron sin score.

Doce peleas ha mañana en la en el Estadio

Doce interesantes pe de ellas al margen de ma oficial— se efectu ñana en el ring del Es le, con motivo de la mifinal de la selecci haciendo la Asociación de Santiago, para el ocho campeones que drán en el próximo c cional.

Les corresponde esp petir en esta oportuni hombres que se clasifi peones novicios y que p ra por representar en la justa máxima d mo amateur. Son el mosca Mario Mena; el tor Iturra; el liviano divia; el mediomosca Torres; el mediopesa Lagos, y el pesado Caro.

La velada de mañ cuadrado del Portal según disposición de ción, será a precios La galería costará Damos en seguida ma completo:

MOSCA: Mario Mena fino Melero, campeón cios, con José Chiorin chunco; Sergio Naran mae, con Hernán Bo los Uzabeaga.

GALLO: Víctor Ibre vaceta, campeón de Norberto Dinamarca Hípico; Juan Córdo rur, con Raúl Espin xico.

PLUMA: Enrique Yarur, con Rufino Comercio Atlético.

LIVIANO: Juan Ch Chuchunco, campeón cios, con Jorge Mar de Gas; Hugo Salin de Electricidad, con G yes, del mismo club.

MEDIOMEDIANO: Torres, del Cía. de peón de novicios, con Castellanos, del m Jorge Simons, del Co Héctor Pucci, del Ta

MEDIOPESADO: gueta, Tranviario, con tecinos, del Coronel mo Velásquez, con del Cía. Chilena de E

PESADO: Guillermo México, campeón de con Juan Garrido, de rio; José Soto, del con Luis Silva, del C

El pesaje y examen los pugilistas que act fiana, se hará hoy de horas, en el local de ción, Mac Iver 464.

VIAJES ECONOMICOS
-- A LA --
REGION DE LOS LAGOS

APROVECHE USTED LOS

VIAJES DE TURISMO SOCIAL ECONOMICOS

Caravanas limitadas de 60 personas.

11 días de viaje, visitando: Temuco, Cerro Ñielol, Valdivia, Niebla, Amargos, Corral, Angachilla, Puerto Montt; almuerzo-curanto en la Quinta García-Isla Tenglo; Puerto Varas, Lago Llanquihue, Ensenada, La Poza, Petrohué, Lago Todos los Santos, Peulla, etc.

Precios: $ 3.000
todo incluído.
Primera salida: 14 de octubre.

BOLETOS COMBINADOS CON EL LUJOSO HOTEL PUERTO VARAS

5 días de estada en el lujoso Hotel Puerto Varas, de Puerto Varas; viajes de ida y regreso, y comidas en el

FLECHA DEL SUR

Precio:
2.840
incluído propinas e impuestos.

Salida: Miércoles 7.45 horas, de la estación Alameda, para regresar 0.20 horas, noche del lunes, a Santiago.

Venta de pasajes e inscripciones y más datos, en la Oficina de Informaciones de Bandera 138, teléfono 85675 y 80811, Santiago, y en la Estación de Puerto de Valparaíso.

FERROCARRILES DEL ESTADO

SITIOS
CON $ 700 MENSUALES
más un pequeño pie, lindos sitios con movilización y urbanización completa.
Entrega inmediata
TRATAR
LO ESPINOZA 698
en el terminal micros Tropezón-Carrascal.
También se atiende los días domingos.

PASTELERIA ECONOMIA DOMESTICA
Está abierta la matrícula para el último trimestre, de estos cursos, para dueñas de casa. — Hora de clase. 2.30 P. M.
VALOR DE LOS TRES MESES: $ 200.—
También hay curso especial para oficinistas de 6.30 a 8.30 P. M.
PORTUGAL 110 —:: Prof. BERTA GAUCHE

PROPUESTA PUBLICA
— PARA —
SERVICIO DE ASEO
COMUNA DE PROVIDENCIA
La I. Municipalidad de Providencia solicita propuestas públicas para efectuar el aseo de la Comuna, por un período de CINCO AÑOS, según bases y antecedentes que pueden obtenerse en la Secretaría de la Alcaldía, diariamente, de 8 a 13 horas (Pedro de Valdivia N.o 963).
Las propuestas se abrirán en la sala del Alcalde, el día viernes 4 de noviembre, a las 11 horas.
RAUL VENTURA JUNCA,
Alcalde.

FORD 29
DOS PUERTAS, EN BUEN ESTADO
SE VENDE
VERLO Y TRATAR: LUNES, DE 3 A 7, EN
AGUSTINAS 1269
SR. M. VALENZUELA

CLUB TALCA
ALMUERZO:
TRES PLATOS, POSTRE Y CAFE:
$ 25.—
TODA CLASE DE EXTRAS
Miraflores 175
TELEFONO 36635

No desespere...
Radio La REINA
SALE AL AIRE DENTRO DE POCO
BUENA MUSICA BUENOS PROGRAMAS
CB 62
UNA RADIO CON PROGRAMAS QUE ENTRETIENEN!...

GARAGE
o Box en sector Santa Lucía, Parque Forestal,
NECESITO
Ofertas al
FONO 88108

JOYAS
Compra-ventas brillantes, oro, platino, boletos de empeño, objetos arte, cristales, porcelanas, antigüedades, transacciones y peritajes.
SUPERAMOS OFERTAS
HUERFANOS 1107
NO CONFUNDA DIRECCION

DIENTES antiestéticos
y en posición irregular, reciben perfecta armonía y aspecto, con fundas de porcelana.
Dentaduras artificiales últimos sistemas, con o sin paladar.
Se coloca la dentadura postiza inmediatamente después de haber hecho las extracciones.
¡Pida terminación urgente!
Clínica Dr. A. RODRIGUEZ
Pasaje Agustín Edwards 29, entrepiso 111. Entrada por AHUMADA 312
Fono 67378

ORGULLO sentirá Ud. al presentar a sus RELACIONES los
PASTELES
TORTAS y CHOCOLATES del FESSINO PASTELERIA
Providencia 2211
(Entre Lyon y Providencia)

MODERNIZO
y hago ampliaciones, yesos, pinturas, etc. Si su casa quiere convertirla en departamentos de renta, llame a
E. JIMENEZ
TELEFONO 87883.— PRECIOS BAJOS.

VINOS
DEL MAIPO
Y ZONA LA GRANJA
Tinto y Blanco Reservado
$ [illegible] - litro
GRAN VINO TOCORNAL
Casablanca y Santa Carolina
Tinto y Blanco: $ 10.— litro
Pedidos: TELEFONOS:
66601 — 37392 — 30553
LIRA 136
SERRANO 401

FOTOCOP
de documentos
dibujos.
EN MEDIA
FOTO TI
Nueva York

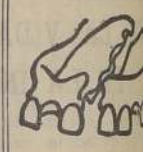

DENTADURAS
Repara en una hora
quebrados reemplaz
minutos.
LABORATORIO
"OBER
PASAJE MATTE
OFICINA 22 —
DIAGONAL, HUE
CON ESTA
Despacho de pr
el mismo día. Atm
manente de 9 A. M.

MOD
"CHEZ
MERCED
ABRIGOS — VE
TRAJES SAS
BLUSAS — TA
CONFECCION y sol
FONO 31191 — A

Sindicato Pr
nal de Empl
Shell Mex
Ltda.
Cita a reunión p
ves 6 del presente
horas en primera c
las 19 horas, en
Moneda 730, a
plementaria de dos
EL SECR

GARAFULI
YANKOV
MANUFACTUR
ALFOMBR
"MAGB
SALON DE V
DIRECTA AL P
Miguel de la

INSCRIPCIONES PARA LAS PROXIMAS CARRERAS EN AMBOS HIPODROMOS

CLUB HIPICO

DOMINGO 9 DE OCTUBRE
CARRERAS CONDICIONALES

Premio BAROLO.— 1.200 metros.— serie A

Bopdadoso . . 59 Golondro . . 56
Adversario . . 56 J. Pierre . . 56
Alegrote . . 56 Lidiador . . 56
Bancal . . . 56 Negev . . . 56
Botero . . . 56 Pantanal . . . 56
Brumazón . . 56 Rellcario . . 56
Garrotazo . . 56

Premio BELISARIO.— 1.200 metros. — Serie B.

Algarrobal . 56 Chispazo . . 56
Balayón . . . 56 El Gallo . . 56
Buchuqueo 56 Kai Ku . . . 56
Cañaveral . . 56 Lastre . . . 56
C. Manuel . 56 Prófugo . . 56
Conqueror . . 56 Super . . . 56
Chamico . . 56

Premio BURLESCO.— 2.000 metros.

Ag. Seguro . 53 Ariol . . . 50
Cafetal . . . 53 Don Conrado 50
Fagot . . . 53 El Zorrito .. 50
Olimpo . . . 53 Garibaldi . . 50
Remo .. .. . 53 Onzo 50
Apolo . . . 50

Premio BAMBOLEO.— 1.700 metros. — Carrera Especial.— Handicap

Brumoso . . 60 Star Shell .. 49
Fels . . . . 59 N. Claro . . 47
Colpayo . . 54 Charol FH . 45
Agalludo . . 53 Chimba . . . 45
Disparatero . 53 Flembea II
Lotario . . . 53 FH 45
Springhill . . 49 Símbolo . . 45

Premio HALMA.— 3.200 metros.— Vallas.— Handicap

Figurín . . . 75 Percal PR .. 71
Moctelek . . 75 Palomito . . 70
Frescote . . 75 Reidor . . . 70
Bombardeo .. 71 Acolin . . . 69
Carabobo PR 71 Florello . . 69
Cleto PR . . 71 Porotera PR . 68

Premio BARBARIDAD.— 1.500 metros.— 1.a serie.— Handicap

Dinamarq. . 57 Mazacote . . 51
Empeñoso . . 57 Garito . . . 49
Olaf . . . . 56 Niñito . . . 48
Michoacán . 53 Sayula . . . 48
Hidalga II . 52 B. Vidur . . 47
Listón . . . 52 Silbador . . 47

Premio BUENA PIEZA.— 2.a serie.— Handicap

Ariol . . . . 55 Jorito 50
Confitero . . 55 Rocinante . . 50
Girondino .. 53 A. Fiestas . 49
Humareda .. 53 Dante 49
Resplandor .. 53 Harrison . . 49
Rotito II . . 53 Ka 49
Está Bien .. 52 M. Popeta . 49
Suero . . . 52 Clavileño . . 48
Chimilito . . 51 Tornasol . . 48
P. Harbour . 51

Premio BICHO RARO.— 3.a serie. — Handicap

Cantaclaro . 56 Luján 51
Compinche . 56 Pólvora . . . 51
Lipangui . . 56 Alvarado . . 50
Caicupil . . 55 Campfire . . 50
Filamento .. 55 Riete 50
Parra . . . . 54 Roncador PP 50
Yarambo . . 54 Blandina . . 49
Engaño . . . 53 Coyanco . . 49
M. Real . . . 53 Gringoire . . 48
Rosaleda . . 53 La Seguida . 48
Hijo Mío . . 52 El Mansur .. 47
Bucalemu . . 51 Gestapo . . . 46
Como 51

Premio BUEN RUMBO.— 4.a serie. — Handicap

Sajón . . . . 61 Valenciano .. 52
Montpellier . 57 El Cuando .. 51
Calisaya . . . 56 Piowawa . . 51
Finish . . . . 56 Ferryman . . 50
V. Vienés . . 56 Jofregado . . 48
Ballico . . . 54 Kyra PP . . 48
Cachoño . . 54 Pacha 46
Gino Rex .. 54 Aristarco . . 46
Miami Tan . 54 Alegría . . . 45
Vasca . . . . 53 Roseada . . 45
Contrapunto 52

SERIE ANULADA

Goyo — Colpayo
Belaoura — Agalludo
Serenito — Star Shell
Springhill — Lufecita
Flambeau II — Valparaíso

HIPODROMO CHILE

Domingo 9 de octubre de 1949

Premio P. ROYAL.— 1.200 metros.— Serie A.

Corinne . . 56 Felicitas . . 53
Garrocha III 56 Figura . . . 53
Queda . . . 56 Lucaya . . 53
Atrevida . . 53 Marinha . . 53
Campereya . 53 Metáfora . . 53
Campista . 53 T. Juiet. . 53
Embustera . 53 T. Blancas . 53

Serie B.

Caloria III . 56 Heredera . . 53
Marisola . . 56 Oleada . . . 53
Assais . . . 53 Pantufla . . 53
Brookville . 53 Salpetriere . 53
Callada . . 53 Sátira . . . 53
Carmen . . 53 Semáfora . . 53
Cureña . . . 53 Utica . . . 53
Farina . . . 53

Premio PUPILA.— 1.400 metros. — Condicional

Andarín ex Argus . . 56 Quilatera . . 56
Salesiano . . 56
Augur . . . 56 S. Llorón . 56
Cuchillón . 56 Donatila . . 53
Diligente . . 56 Fabulosa . . 53
Dominante . 56 Filarmónica 53
Fusiel . . . 56 Vibrante . . 53
Parralino . 56

Premio EQUE, AGUIAR.— 2.000 metros.— Carrera especial

Lotario . . 61 Charol . . . 48
Sterling . . 60 Don Conrado 48
Arrabalero . 58 Jorito . . . 48
Finolis . . . 58 Migajón . . 48
Lombardo . 56 Rocinante .. 48
Nítido . . . 55 Río Pardo . 46
Santín . . . 53 Solón 46
Star Dust . 52 Dante . . . 45
Borodín . . 51 Kalinin .. 45
Chicote . . 51 Moctelek .. 45
Morse . . . 50 Torpedo .. 45
Bonté . . . 48

Premio PASTEL.— 1.200 metros. — Primera serie

Danilo . . . . 57 Sayula .. . 52
Recurso . . 56 Desterrado . 51
Clam .. .. 55 Rufino .. . 51
Descartes . 55 Soberanía . 51
Tornagal. . 54 Stormy . . 50
El Cairo .. 52 El Neno .. 49
Fulminador 52 R. Mora . . 48
Poet .. .. 52 Sorna 48

Segunda Serie

Huerto . . 56 Archipiélago 51
Mitiquero . 56 Irineo . . . 51
Abrojo . . 55 Por Cabeza 51
Sin Respeto 55 Río Itata . 51
Marengo . . 54 Dina Mía . . 50
V. Alegre . 54 Horos . . . 50
Coquelín . 53 Utopía 50
Docotea . . 53 Escarabajo . 48
Terranova . 53

Tercera serie

Fachoso . . 54 Bakú 52
Mosqueta . 54 M. Trece . . 52
R. Shoes . . 54 M. Bacardi . 52
Alfil . . . 53 Paraninfo . 52
C. Alegre . 53 Pas si Port 52
Dordoña . . 53 Sentimiento 52
Okinawa . . 53 Imperial . . 51
Remordim. 53 Cap'taine . 50
Voluptuosa 53 Sunkist . . 49

Cuarta serie

Acapulco . . 56 Rosina . . 51
Starace . . 55 Bombazo . . 50
Saya . . . 54 Mástil . . . 50
Andemilla . 53 Sugar . . . 50
Kañicura . 53 Selva . . . 49
P. Grillo . . 53 Senegalita . 49
Ritzy . . . 53 S. Star . . 49
Eco .. .. .. 51 Portadora . 48
Pedestal . . 51

Quinta serie

Huelín .. .. 55 Middy . . . 51
Tristella . . 55 Bancaria . . 50
Gatita . . . 54 Amira . . . 50
Ganadero . 53 Daiquiri . . 50
Marinela . . 53 Huayca . . 48
Salvajón . . 53 Hidalguía . 47
Ferryman . 51 Yacutia . . 46
Go Ahead . 51

Sexta serie

Coyunche . 56 Huacamayo . 50
Faceta . . . 55 Huilcoco . . 50
Río Muco . . 55 A. Indio . . 49
Alfredo . . 53 Tortuga . . 49
Brochazo . . 52 Celinda . . 48
Don Rafa . 52 Miragua . . 46
Tristeza . . 52 Salbonit pp. 47
Camorra . . 51 A. Negro . 46
Solitaria . . 51 Marinero . 45
Castañero . 50

Diferencias

1.a a 2.a: 10 ks. 4.a a 5.a: 5 ks.
2.a a 3.a: 6 ks. 5.a a 6.a: 5 ks.
3.a a 4.a: 5 ks.

Primera serie.— Anulada

Penacho — Lector
Zapatazo — Locuaz
Arrabalero

Miércoles 12 de octubre 1949

Premio PIDAL — 1 400 metros. — Serie A.

Artico . . . 56 Lastre . . . 56
Babieca . . 56 Marjo . . . 56
Bon Vin . . 56 Mr. Luck 56
Brumazón . 56 Ofensor . . 56
Cariño . . . 56 Prófugo . . 56
J. Pierre .. 56 Rellcario . 56
Joyol . . . 56 Vertical . . 56
Koroko . . . 56

SERIE B

Barbecho .. 56 Naico . . . 56
Coracero . . 56 Paraguero . 56
Chamaco .. 56 Schockley .. 56
Chetnik . . 56 Seductor . 56
El Galo .. 56 Super . . . 56
Firulete . . 56 Tío Pepe .. 56
Lanchón . . 56 Torterolo .. 56
L. Ranquele 56 Zanjón . . 56

Premio PRIMAVERA. — 1.400 metros. — Carrera Especial.

Belaoura .. 54 Tarima . . . 56
Com postura 54 Santolina .. 49
Sanguijuela . 54 Yalta . . . 48
Báscula . . 53 Barangay . . 43
Pentagrama . 53 Damiani . . 45
Mayoría . . 50

Premio PEINE. — 1.500 metros. — Primera serie.

Listón . . . 58 Star Dust . 52
Damiani . . 57 Chicote . . 51
Dotingly . . 57 Hallowe'en . 51
Choroy . . . 55 Ketalindo . . 51
Garito . . . 54 Laferrere . . 51
Vagamundo . 53 Soberanía . 51
Farani . . . 52 Nahuel . . 50
Litógrafo .. 52 Rocinante . 48
Rex . . . . 53 Mr. Popeta . 47

SEGUNDA SERIE

Borodín . . 56 Bonté . . . 54
Farrouk . . 55 Migajón . . 54
Pitril . . . 55 Serón . . . 54
Depresión .. 53 Maltés . . . 53
Don Rena .. 52 Dante . . . 51
Estanciero . 53 Guardiama-rina . . . 49
R. Helmet . 53
Está Bien . 52 Torpedo . . 48
Lloyd's Bar 52 Verdugo . . 48

TERCERA SERIE

Gengis Khan ex P. Harbour . . 56 Tabaco .. . 51
M. Real .. 56
Groom . . . 53 Only One . 50
Yarambo .. 53 Parca . . . 50
A Fiesta . . 52 Lipangui .. 49
Paninhue .. 53 Opereta . . 49
Tolhuaca .. 52 Terciopelo . 49
Cancán . . . 51 Jerez . . . 48
Filamento . 51

CUARTA SERIE

Chicoré . . . 54 Como 51
Sarong . . . 54 Hijo Mío . 51
Bobine . . . 53 Riete 51
Bucalemu . 53 Ha Hu . . . 50
Okinawa . . 53 Kako 50
Comendador 52 M. Lanne . 50
L. Mayor .. 52 Campesanto 48
Sonido . . . 52 Agitada . . . 48

QUINTA SERIE

Chaparrita . 54 La Campaña 53
Gringoire . 54 Ilegal . . . 52
Montpellier . 54 La Seguida . 52
My Boy . . 54 Tajamar . . 52
Ramsés . . 54 Miami Tan . 51
Retoño . . . 54 Valenciano . 51
Sachem . . 54 V. Vienés .. 50
Blandina . . 53 Cachoño . . 49

SEXTA SERIE

Afuerino . . 56 Esperanza .. 52
Huelín . . . 55 Fucoque . . 52
S. Llorón . 55 Gino Rex . . 51
Galletué . . 54 Damasquino 50
Gatita .. .. 54 Kreisler . . 49
Marichú . . 54 Estoy Listo 47
Jungfrau . . 53 Jofregado . 47
Corruptor . 53

SEPTIMA SERIE

Alaban cioso 56 Kyra (p. p.) . . . 48
El Cuando . 56
Río Muco . 56 Loncolora . 48
Silbato . . . 55 N. Negro . 48
Aristarco .. 52 Cojitranco . 47
Huilcoco .. 51 Júpiter . . 46
Roseada . . 51 La Elvira . 45
Guadrada (p. p). . . 49 Marinero . 45
Tamandaré . 45
Derviche . . 48

DIFERENCIAS

1.a a 2.a: 7 ks.
2.a a 3.a: 4 ks.
3.a a 4.a: 5 ks.
4.a a 5.a: 6 ks.
5.a a 6.a: 4 ks.
6.a a 7.a: 6 ks.

PRIMERA SERIE ANULADA

Labarthe — Don Verja
Sampaio — Dinamarquero
Píldorín — Mabruk

RENATE GANO AYER UN PREMIO Y VIAJE HACIA VENEZUELA

Junto con vencer ayer en la quinta carrera de la tarde Renate a Charlabién, tuvieron satisfacción su propietario, don Mario Morán Ros, y, potranca, que por fin se rayaba su primer tanto.

No habían terminado las felicitaciones cuando mediante una transacción se arreglaba el viaje de Renate hacia el hipódromo de Caracas donde defenderá nuevas sedas.

La hija de Afghan II e Hija Regia, que cuidaba Fernando Jacial tiene un amplio porvenir en tierras venezolanas ya que mucho puede esperarse de sus medios y de sus corrientes de sangre.

RESULTADOS DE LAS VENTAS DEL 1.o DE OCTUBRE, EN EL TATTERSALL DE LA SOCIEDAD DE CRIADORES F. S.

HARAS EL BOSQUE

OMAR, por The Font y Opalina en $ 250.000 al señor Carlos Muñoz G.

POLACO, por The Font y Polonia en $ 160.000 al señor Antonio Vodanovic.

DEUCALION, por Carnaval y Diosa en $ 380.000 al señor Arturo Muñoz.

FUJIYAMA, por Carnaval y Fusa en $ 320.000 al Stud Cartago.

IDAHO, por Carnaval e Imaginaria en $ 180.000 al señor Antonio Vodanovic.

MANDERLEY, por Carnaval y Mythology en $ 380.000 al Stud Wanda.

MATTERHORN, por Carnaval y Mallorca en $ 320.000 al Stud Flotador.

SIDON, por Carnaval y Salda en $ 220.000 al señor Augusto Breque.

SMUGGLER, por Carnaval y Siracusa en $ 480.000 al señor Juan Melero.

NERIDA, por The Font y Niñita en $ 70.000 al Haras Kodak.

NEW YEARS, por The Font y Nacarina en $ 120.000 al Stud Bolton.

ATLANTA, por Carnaval y Aziza en $ 75.000 al señor Aurelio Manzano.

MANITOBA, por Carnaval y Mía Sola en $ 300.000 al señor Manuel Segura.

ROCKY, por Carnaval y Represa en $ 160.000 al señor Alamiro Castro.

Promedio machos, $ 298.600.
Promedio hembras: $ 145.000.

HARAS EL PARQUE

HUACHIPATO, por Espadín y Buceta en $ 90.000 al señor Luis G. Alvarez.

HUARACULEN, por Espadín y Firmeza, reservado por su criador.

HUELENULICO, por Espadín y Rosa Bonheur en $ 38.000 al señor Sergio Johon.

HAYA, por Espadín y Angolina en $ 40.000 al señor Agustín Gutiérrez.

POCHITA, por Espadín y Pocha en $ 60.000 al señor Agustín Gutiérrez.

RAYUELA, por Espadín y Revuelta en $ 135.000 al Stud Lautaro.

Promedio machos: $ 64.000.
Promedio hembras: $ 78.300.

HARAS LA CANDELARIA

GUARDABOSQUE, por L'Oriflamme y Guardia Vieja en 165 mil pesos al Stud Equis.

EMPIRE, por Bloque y Emigrada en $ 400.000 al Stud Anita

FINA, por Bloque y Final en $ 60.000 al Stud La Candelaria

Promedio: $ 258.500.

HARAS LA CAPILLA

MELODIOSO, por L'Oriflamme y Melusa en $ 100.000 a su criador.

TOLON, por Esperanto y Tolvanera en $ 80.000 a su criador.

FLORIANA, por Ruler y Florencia en $ 50.000 al Stud Enriquito.

MALAYA, por Scots Guard y Malcorrida en $ 120.000 a su criador.

Promedio: $ 50.000.

HARAS LOS PINOS

LA GUAZA, por Corn Belt y La Guayra en $ 115.000 a su criador.

TAN PICHITA, por Bacardi y Tan Linda en $ 55.000 a su criador.

HARAS USTARITE

MAHATMA, por Bacchus Rex y Campera II en $ 100.000 al Stud Los Chongos.

ARTISTA, por Bacchus Rex y Artimaña II en $ 50.000 a su criador.

CHARMANTA, por Bacchus Rex y Pullita en $ 66.000 a su criador.

MAÑERA, por Bacchus Rex y Mari Rayen en $ 78.000 a su criador.

DUCHESSE, por Dichato y Mapu Rayen en $ 50.000 al señor Juan Sabady.

Promedio: $ 75.000.

HARAS GRANEROS

CUPIDO, por Leicester y Custodiada en $ 140.000 al señor Alejandro Castro.

LEYDEN, por Leicester y Cinderella en $ 180.000 al señor Raúl Montes.

PEÑASCAL, por Leicester y Peñuelas en $ 62.000 al señor Luis G. Alvarez.

SOLAZO, por Leicester e Hija del Sol en $ 58.000 a su criador.

JAQUIMAZO, por Jali y Quiromántica en $ 160.000 al Stud Chin-Chin.

LACERO, por Latigazo y Cebolita en $ 54.000 al señor Agustín Gutiérrez.

Promedio vendido: $ 119.200.

HARAS LA GRANJA

FRANCFORT, por Sidi Barrani y Francesilla, en $ 30.000 al señor Agustín Gutiérrez.

PRODIGO, por Sidi Barrani y Providencia en $ 65.000 al señor Edo. Rebolledo.

ROEDOR, por Latigazo y Royale d'Or, en $ 54.000 a su criador.

Promedio vendido: $ 46.500.

HARAS LOS QUILLAYES

GRANJA, por Corn Belt y Grecia, en $ 93.000 al señor Jorge Ruiz.

HUARACHA, por Copete y Huella, en $ 36.000 al señor Alfonso Palma.

Promedio: $ 64.500.

HARAS OLIVETO

POMELO, por Bacardi y Pamela, en $ 80.000 a su criador.

Sindicato Prof. de Empleados del Club Hípico de Santiago

ELECCION DE DIRECTORIO

En reuniones efectuadas durante los días 19 de Septiembre y 2 de Octubre de 1949, ante la presencia del Inspector del Trabajo señor Oscar Aros B., se llevaron a cabo reuniones del Sindicato Profesional de Empleados del Club Hípico de Santiago, con el objeto de elegir el directorio completo de la institución.

En esta oportunidad resultaron elegidos los siguientes directores, que integran su mesa directiva en la forma que se indica:

Presidente, don Luis Barrios Barrios;
Secretario, don Guillermo Cruzat Recabarren;
Tesorero, don Jorge Abarca Pizarro;
Directores: don Guillermo Vila Labra y don Leoncio Bustos Escobar.

Se hacen las tres publicaciones consecutivas, en conformidad a lo ordenado por el artículo 378 (375) del Código del Trabajo.

EL SECRETARIO

PISCINA ÑUÑOA INAUGURA

TEMPORADA SABADO, EL 8 DE OCTUBRE

$ 5.— estudiantes

J. M. Infante 2310

— casi esq. Irarrázaval —

INDUSTRIAS Y COMERCIO

De baja abrió Mercado Bursátil

Con un movimiento relativamente intenso, se inició la semana bursátil en que los precios se mostraron firmes, aun cuando de baja. El volumen de operaciones alcanzó a $ 14.000 oro; $ 5.498.000 nominales en bonos, y 221.112 acciones. El oro, que se transó en partidas regulares, se cotizó a $ 3.280 contra 3.310 al cierre del sábado.

En resumen, se registraron ayer 15 alzas y 24 bajas.

FLUCTUACIONES

BAJARON

Oro, 3.310 v—3.280 v

BONOS:
Deb. Tarapacá, 43 3/4 t—42 V

BANCARIAS:
Israelita, 76 v—74 c
S. Americano, 108 v—107 t

MINERAS:
Amigos, 0.75 c—0.70 n
Punitaqui, 33 3/4 tm—33 5/8 cp
Schwagg, 182 cp—180 t

AGRICOLAS Y GANADERAS:
Rupanco, 175 c—170 n
T. del Fuego, 137 vp—135 c

SALITRERAS:
Iquique, 49 1/2 vp—49 tp

TEXTILES:
Tomé, 60 v—59 1/2 t
Sacos, 86 vp—82 vp
Yarur, 173 tp—170 c

INDUSTRIALES Y VARIAS:
Bima, 47 1/2 n—47 cp
Cervecerías, 113 n—112 t
Cic, 35 1/2 v—35 v
Cola, 47 cp—46 1/2 c
Cía. Ind., 48 v—47 3/4 vp
Indac, 28 1/2 cp—28 t
Lozas Penco, 44 cp—43 1/2 vm

SUBIERON

BONOS:
Caja 6-3/4, 60 c—61 t

BANCARIAS:
Chile, 600 n—605 t
Español, 179 t—180 t

MINEROS:
Lota, 67 1/2 cp—69 1/2 cp

AGRICOLAS Y GANADERAS:
Viña C. y T., 35 tp—36 c
Viñas Unidas, 26 tm—27 3/4 tp

TEXTILES:
P. Concepción, 28 c—29 tm
Sumar, 113 cp—116 tp
Vic. P. Alto, 13 1/2 cp—13 3/4 cp

INDUSTRIALES Y VARIAS:
Cemento Melón, 88 v—89 cp
Eléc. Ind., 35 c—36 t
Hucke, 59 n—59 1/2 c
Ref. Viña, 75 t—76 v
Sanitas, 63 1/2 n—65 cp
Interocoánica, 21 1/2 cp—22 cp

Papeles, 54 v—53 t
Renta Urbana, 63 t—62 1/2 t
Tabacos, 68 v—65 t XD.
Vapores, 171 1/2 np—169 1/2 cp

COTIZACIONES AL CIERRE

Oro, 3.280 v

BONOS:
D. Interna 7-1, 84 c
Garantía 7-1, 84 c
Pavíment. 7-1, 84 c
M. Stgo. 7-2, 67 t
Caja 6-3/4, 61 t
Hip. 6-1, 60 t
Deb. Iquique, 83 t
Deb. Tarapacá, 43 v
B. Eléctricos, 61 n

BANCARIAS:
Central, 3.100 n
Chile, 605 t
Crédito, 65 v
Edwards, 123 c
Español, 180 t
Hipot., 320 n
Israelita, 74 c
Italiano, 128 c
S. Americano, 107 v

MINERAS:
Amigos, 0.70 n
Cerro Gde., 22 tp
Chañaral, 3 5/8 n
Disputada, 28 1/4 n
Lota, 69 1/2 cp
Merceditas, 1.20 n
Manganesos A., 30 3/4 c
Ocuri, 23 n
Oruro, 120 n
Patiño, 620 n
Punitaqui, 33 5/8 cp
Schwager, 180 t
Tocopilla, 37 n
Totoral, 8 c

AGRICOLAS Y GANADERAS
Aysen, 400 c
Colcura, 24 1/2 c
Gente Grande, 189 XD t
Lag. Blanca, 129 n
Rupanco XD, 170 n

Sofruco, 22 n
T. del Fuego, 135 c
Viña C. y T., 36 c
Viña La Rosa, 32 c
V. Unidas, 27 3/4 tp

SALITRERAS:
Anglo Ch., 460 n
Iquique, 49 tp
Lautaro, 330 c
Tarapacá, 35 1/2 n

TEXTILES:
Caupolicán, 78 v
Chiteco, 69 c
Fiap, 54 n
P. Bellavista, 77 1/2 c
P. Concepción, 29 tm
Paños Tomé, 59 1/2 t
Sacos, 82 vp
Sed. Viña, 20 1/2 t
Sedylán, 54 cp
Sumar, 116 tp
Tej. El Salto, 38 c
Tex. Progreso, 21 v
Vestex, 16 v
Vic. P. Alto, 13¾ cp
Yarur, 170 c

INDUSTRIALES Y VARIAS:
Alcoholes, 10 c
Alpargatas, 62 n
Bima, 47 cp
C. Melón, 89 cp
Cervecerías, 112 t
Cic, 35 v
C. Hípico, 90.000 t
Codina, 60 v
Copec, 20 t
Cola, 46 1/2 c
C. Industrial, 47 3/4 vp
Cristalerías, 29 tp
Eléc. Ind., 36 t
Enlozados, 13 3/4 t
Envases, 14 t

Fertilizantes, 46 t
Fósforos, 30 c
Gas Stgo., 47 c
Hucke Hnos., 59½ c
Indesa, 3 3/4 c
Indac, 28 t
Interocoánica, 23 cp
Lamifún, 30 v
L. Penco, 43 1/2 vm
Madeco, 25 1/4 t
Mademsa, 16 1/8 tp
Mecánica Ind., 46 3/4 vm
Muelles, 16 1/4 cp
Organa, 16 c
Papeles y C., 53 t
Philco Chile, 80 c
Pizarreño, 28 t
Pesq. Iquique, 13 c
Ref. de Viña, 76 v
R. Urbana, 62 1/2 t
S. Bénard, 160 v
Sanitas, 65 cp
Socovier, 51 n
Sonavela, 21 v
Tabacos, XD 65 t
Tatterall, 330 n
Teléfonos, 52 c
T. Panimávida, 26 n
Universo, 20 c
Vapores, 169 1/2 cp
Vidrios Pis., 40 c
Zig-Zag, 20 c

SEGUROS:
Cons. Griles., 57 t
Marítima, 60 vm

TRANSACCIONES:
Oro, 14.000
Bonos, 5.498.000.
Acciones, 221.112.

En el cierre del 30 de septiembre se publicó Philco Chile a 17, debiendo ser a 80 c

Valores chilenos en N. York

Chile, Bonds 6% 1960, 28 1/8.
Chile, Bonds 6% 1961, 28 1/8.
Chile, 6¾% 1961, no se cotizó.
Chile, 6½% 1957, 28.
Chile, 6% 1961, no se cotizó.
Chile, 2-3% 1993, 27.
Lautaro, acciones (A), 3¾ a 4.

Matadero Municipal

(Encierra de ayer)
GANADO MENOR

Cerdos	546
Caballos..	25
Total	571

MERCADO LIBRE DE DIVISAS

Con un movimiento reducido abrió el Mercado Libre de Monedas Extranjeras, observándose cierta irregularidad de cotizaciones y un leve dominio de la oferta sobre la demanda.

Las principales divisas se cotizaron como sigue:

DOLAR LIBRE.— Con desventajas de 2 puntos en cada uno de sus tipos, cerró a 91,50 compradores y 92,25 vendedores.

LIBRA ESTERLINA.— Prácticamente sin movimiento, anota desventajas de dos puntos con relación a su cierre anterior. Se cotizó a 250 compradores y 260 vendedores.

NACIONAL BILLETE.— Una actividad de escaso interés se registró en esta divisa, que pierde 10 centavos en vendedores y 15 en compradores, cerrando a 7 y 7,30, respectivamente.

DOLAR ORO.— Transacciones reducidas se cierran en esta moneda, que se nota débil en sus precios. Al cierre, pierde 1 y 2 puntos, respectivamente. Queda a 132 compradores y 134 vendedores.

Firme Bolsa de N. York

NUEVA YORK, 3.—(UP).— La Bolsa de Valores cerró con precios firmes. Los bonos cerraron con bajas irregulares, y los del Gobierno norteamericano no se transaron.

Las ventas alcanzaron a un total de 760.000 acciones; y 1.760.000 dólares en bonos.

El Indice Dow Jones dió el siguiente promedio para las acciones que se indican: 182.67 para las empresas industriales; 47.94 para las empresas ferroviarias; y 37.71 para las de servicios públicos.

Wall Street se adhirió hoy al viejo axioma bursátil "Nunca vendas por noticias de huelga", y las acciones sufrieron una baja por la falta de demanda para terminar con el alza sin aumentar el volúmen de las operaciones que estuvieron entre las de más bajo nivel en un mes.

Por otra parte, la festividad hebrea también contribuyó a la poca actividad del mercado.

Pese a la huelga de la industria siderúrgica, las automóviles se mantuvieron sostenidas y en algunos casos con alzas. Las ferroviarias también estuvieron sostenidas.

En los bonos hubo poco movimiento, también con ligerísimos cambios en las emisiones extranjeras. Los del Gobierno de Estados Unidos entre un treintidos avo y un dieciséis avo.

El mercado de cereales cerró con alza. El algodón finalizó de alza entre cuatro y diez puntos.

Bolsa de Valparaíso

PRIMERA RUEDA

698.000 D. Interna 7-1, 84
166 Ref. Viña, 75
100 Ref. Viña, 75 1/2
200 T. del Fuego, 137
400 B. S. Americano, 108 1/2
500 Cervecerías, 112
800 Copec, 20 1/2
500 Caupolicán, 77 1/2
300 T. del Fuego, 137 1/2
100 Ch. Sederías, Serie A, 30
100 Laguna Blanca, 129
200 T. del Fuego, Nov. 17, 139
100 Cervecerías, Nov. 17, 112 1/2
200 Cola, 46 1/2
500 Ind. Varias, 33
400 Enlozados, 14
1.000 Cervecerías, Oct. 27, 112 1/2
300 Enlozados, 14

SEGUNDA RUEDA

200.000 D. Interna 7-1, 84
100 Hucke, 59
200 T. del Fuego, Nov. 17, 138
200 T. del Fuego, 136
325 Lota, 67 1/2
500 Lota, Oct. 27, 68 1/2
100 Lota, Oct. 27, 68 3/4
500 Yarur, 170
600 P. y Cartones, 53 1/2
300 Ast. Habas, 32
700 C. Melón, 88 1/2
10 C. Melón, OD., 88
12 C. Melón, 88
300 Vapores, Oct. 27, 168
100 Vestex, Oct. 27, 16
9.200 Enlozados, Nov. 17, 14
1.200 Copec, 20 1/2
200 Copec, Oct. 27, 20 1/2

Movimiento Bursátil

PRIMERA RUEDA

1.000 Oro, 3.350
220.000 D. Interna 7-1, 84
10.000 Municip. 7-2, 67
340.000 Caja 6-3/4, 60
220.000 Hipotec. 6-1, 59 1/2
50 Banco de Chile, 600
1.000 Banco de Chile, 605
300 Banco S. Americano, 106
300 B. S. Americano, Nov. 17, 109
1.000 Punitaqui, Oct. 27, 33 3/4
300 Gte. Grande, Ex-Div., 189
300 Viñas Unidas, 26
500 Viñas Unidas, Oct. 27, 27
500 V. Unidas, Oct. 27, 27 1/2
1.000 Viñas Unidas, Oct. 27, 28
500 Viñas Unidas, Oct. 27, 27 1/2
200 Viñas Unidas, Oct. 27, 27 3/4
2.000 Viñas Unidas, Oct. 27, 27 1/2
2.500 Viñas Unidas, Nov. 17, 28
300 Cervecerías, 113
1.000 Copec, 20 1/2
2.500 Copec, Nov. 17, 20 3/4
2 Club Hípico, 90,000
255 Gas Stgo., 47
3.500 Lozas de Penco, 43 3/4
400 P. y Cartones, 53 1/2
1.000 P. y Cartones, Nov. 17, 54
400 P. y Cartones, 53 1/2
1.000 Pizarreño, 28
2.000 Pesquera Iquique, 13
1.000 Renta Urbana, 63
1.000 Renta Urbana, Oct. 27, 63
1.000 Renta Urbana, 63
2.000 Renta Urbana, Oct. 27, 63
500 Sonavela, 21
700 Vapores, Nov. 17, 170

SEGUNDA RUEDA

13.000 Pavíment. 7-1, 84
2.000.000 Caja 6-3/4, OD., 60
10.000 Caja 6-3/4, 60
500.000 Caja 6-3/4, 60 1/2
1.500 Deb. Iquique, 83
1.000 Deb. Tarapacá, 43
500 Banco Israelita, 74
200 B. S. Americano, 108
200 Lota, 68 1/2
500 Lota, Nov. 17, 69
500 Lota, Nov. 17, 69 1/2
2.500 Punitaqui, Oct. 27, 33 1/2
300 P. Tomé, 59 1/2
300 Yarur, 170
300 C. Melón, 88
500 C. Melón, Oct. 27, 88 1/2
100 C. Melón, 88
48 Cervezas, 113
2.300 Copec, 20 1/4
50 Gas Stgo., 47
300 L. de Penco, Oct. 27, 43 1/2
3.674 Mademsa, 16
4.500 Muelles, Nov. 17, 16 1/4
400 Muelles, 16
500 Muelles, Nov. 17, 16 1/4
1.300 Pesq. Iquique, 13
1.300 Pesq. Iquique, 13
200 Pizarreño, 28
150 Renta Urbana, 63
500 Vapores, 166
900 Seg. Ch. Consol. Griles., 57
400 Lota, 68 1/2
100 P. Tomé, Oct. 27, 59 1/2
400 Cola, 46 1/4
4.000 Cristales, Nov. 17, 29
30.000 Hipotec. Valpso. 6-1, 60 3/4
300 Ch. Consolidada, 57
100 Ref. Viña, 75 3/4
1.000 Chiteco, 69 1/2

Operaciones fuera de rueda

EN LA MAÑANA

2.000 Oro, 3.340
1.000 Oro, 3.350
1.400 Oro, 3.340
76.000 D. Interna 7-1, 84
100.000 D. Interna 7-1, OD., 84
131.000 Caja 6-3/4, 60
360.000 Hipotec. 6-1, 59 1/2
600 Deb. Iquique, 83
500 B. S. Americano, Nov. 17, 108
8.000 Amigos, 0.75
40.000 Amigos, 0.70
4.000 Punitaqui, Oct. 27, 33 1/2
1.000 Punitaqui, Oct. 27, 33 1/4
800 Cerro Grande, Nov. 17, 22
1.000 Viñas Unidas, Nov. 17, 28
300 Viñas Unidas, Oct. 27, 26
1.500 Viñas Unidas, Nov. 17, 28
300 Iquique, 48 1/2
100 P. Bellavista, Oct. 27, 77
1.000 P. Concepción, 28 1/2
200 P. Tomé, 59 1/2
380 Sederías Viña, 21 1/2
2.400 Sedylán, Nov. 17, 54
100 Sumar, Nov. 17, 114
5.800 Vic. Pte. Alto, 13 1/2
1.000 Alcoholes, 10
550 Cervecerías, 113
1.000 Cervecerías, 112
1.000 Cía. Industrial, Nov. 17, 47 3/4
2.500 Enlozados, 13 1/2
700 Envases, 14
135 Gas Stgo., 47
1.100 Indac, Nov. 17, 28 1/2
500 Indac, 28
3.000 Interocoánica, Nov. 17, 22
500 L. de Penco, Nov. 17, 43 1/2
200 L. de Penco, Oct. 27, 43 1/2
1.000 Mademsa, 16
400 Muelles, 16
1.000 P. y Cartones, 53 1/2
8.200 Pesq. Iquique, 13
200 Teléfonos, 52
200 Vapores, Nov. 17, 170
2.600 Vapores, Nov. 17, 168
700 Vapores, Nov. 17, 168 1/2
100 Vapores, 168
200 Vapores, Oct. 27, 167
400 Vapores, 166
200 Vapores, Nov. 17, 168 1/2
1.200 Seg. Ch. Cons. Griles., 57

EN LA TARDE

1.000 Oro, 3.300
2.000 Oro, 3.290
5.400 Oro, 3.280
12.000 Deuda 7-1, 84
250.000 Pav. 7-1, 84
400.000 Caja 6-3/4, 60 3/4
300.000 Caja 6-3/4, 61
400.000 Hip. 6-1, 60
100 Banco Chile, 605
200 B. Español, 180 OD.
100 B. Español, 180
600 B. Sud Americano, 111 px.
200 Colcura, 24 1/2
3.000 Lota, 69 1/2 px.
1.000 Punitaqui, 33 3/4 px.
1.000 Punitaqui, 33
3.000 Punitaqui, 33 5/8 px.
1.500 Punitaqui, 33 1/4
1.600 Punitaqui, 33 5/8 px.
500 Punitaqui, 33 1/4
1.000 Lota, 69 1/4 m
800 Schwager, 180
600 Pragua, 125
500 V. Unidas, 27 3/4 m
3.000 V. Unidas, 27 3/4 px.
1.000 Chiteco, 69
2.100 P. Bellavista, 77 14 Ex Div.
1.000 P. Bellavista, 77 1/2
600 P. Concepción, 29 m
300 P. Tomé, 59 1/2
800 Iquique, 48 3/4 m
100 Sumar, 113
100 Sumar, 115 px.
100 Sumar, 116 px.
3.000 Tej. Salto, 38
2.200 Iquique, 48 1/4
2.300 Iquique, 49 px.
300 Iquique, 48 3/4
900 Cem. Melón, 88
1.000 Cem. Melón, 88 px.
600 Vic. Pte. Alto, 13 1/2
700 Cola, 46 1/2
100 Cic, 35
8.000 Copec, 20
200 Elect. Ind., 36
50 Fertilizantes, 46
4.600 Cristales, 29 px.
1.000

Le gustará más... la preferirá... porque será

La REINA

Doctor Grinschpun
CORAZON, RIÑON, HIGADO
Intestinos, Endocrinos, Sexología, Rayos X
Consultas: 1 45 - 4 15.
MIRAFLORES N.o 260
FONO 33656

BATAS
LIVIANAS DE DAMAS PARA CAMPO Y PLAYA
Desde $ 420.-
FABRICA
Isabel Londoy
MERCED 673 — FONO 32441

RELOJERIA Y JOYERIA ITALIANA
ALAMEDA 982 TEL. 80474.
RELOJES SUIZOS, las mejores marcas. Especialidad en RELOJES DE ORO, CON PULSERA DE ORO, PULSERAS FANTASIAS EN GENERAL.
Recibimos toda clase de composturas, garantizadas, por técnico europeo. GRANDES FACILIDADES DE PAGO, sin recargo.
SOLICITE UN CREDITO

ORGULLO sentirá Ud. al presentar a sus RELACIONES los
PASTELES
tortas y chocolates, del Tessino Pastelería
PROVIDENCIA 2211
(Entre Lyon y Providencia)

PERFUMERIA
POTIN
Alicates. Corta cutícula y para uñas. Gran surtido en cepillos y polveras Nylon. Recién llegadas a precios muy convenientes.
HUERFANOS 1055
— LOCAL 328 —

RELOJES MALOS
COMPRO
Pasaje Matte 44
Relojería Innv
Composturas en relojes
rantidas. Precios módicos
RAPIDEZ Y SERIEDAD
Abierto todo el día los sá

EL USO ATESTIGUA LA SUPERIORIDAD DE LAS CONFECCIONES
"ZAVELEV"
LA SASTRERIA DE LOS NIÑOS
Santo Domingo 1056

SABOR exquisito
CALIDAD única.
PRESENTACION chic
encontrarán en las
TORTAS
del TESSINO.
PASTELERIA
PROVIDENCIA 2211
Entre Lyon y Suecia

SU TRAJE SASTRE
Perfecto, hágaselo por
$ 1.000.—
— EN —
ROSA EGUIGUREN 813
DEPTO. 24 — FONO 84167
Entrar por San Antonio 28

ARTICULOS DE
BAKELITA
— Y —
PLASTICOS
Completo surtido en artículos de bakelita y plásticos ofrecemos a comerciantes y revendedores
A PRECIOS DE FABRICA
Farmatex — Bandera 682

Transformaciones
Y TODA CLASE DE COMPOSTURAS DE JOYAS Y RELOJES
EDUARDO y OTTO WAAK
Ex Jefes taller Casa Weil
Calle Phillips N.o 74
ex calle Central, entre Merced y Monjitas.
TELEFONO N.o 35269
CASILLA 1656

A LOS
AUTOMOVILISTAS
Ofrecemos goma para pisos y pisaderas, goma esponja para maletas y puertas. Interruptores, etc.
A GARAGES Y COMERCIANTES
PRECIOS DE FABRICA
FARMATEX
BANDERA 682

RADIOS
SUIZOS
"DESO"
Por mayor y menor
Importación directa
HUERFANOS
OFICINA 520

CHEQUES
Y LETRAS PROTESTADAS
cobra sin gasto cliente
Abogado
AGUSTINAS 1070
4.o PISO — OFICINA 349
— FONO 87465 —
HORAS: 11.30 a 1 P. M. y 6 a 7 P. M.

COMPRE SU MEJOR
DESPERTADOR
— EN —
CASA FABA
BANDERA 230
Se reciben composturas de relojes

"GOLD"
MUEBLES NORMANDOS
— Y —
MODERNOS
Facilidades de pago
ALAMEDA 383

INSTALACIONES COMERCIALES
Ejecución rápida y esmerada
Proyectos de arquitectos.
FACILIDADES DE PAGO
SAN ANTONIO 510
Departamento 601
Teléfono N.o 31398

ORTOPEDICO
MARCOS
ESMERALDA 834
Calzados ortopédicos, plantillas ortopédicas recomendadas por la ciencia médica

DOCTOR
VIDAURRE
CIRUGIA PLASTICA Y MAXILO FACIAL
Especializado en Oxford, Inglaterra
SAN ANTONIO 28
DEPARTAMENTO 26
(Calle Rosa Eguiguren)
FONO 89339. DE 2.30 — 4.30
— Otras horas: 37724 —

¡GARAGES!
EQUIPOS PINTAR DUCO COMPLETOS.
Capacidad 35 libras. Importados.
$ 12,000.—
JORGE HERMAN L.
MORANDE 755

DOCTORA
ADELA MORALES NUÑEZ
Cirujano - Dentista
SE TRASLADO
AHUMADA 131
Oficina 518 — Quinto piso
FONO 88663
Consultas: 11 1|2 - 1 y 5 - 7 1|2

¿DESEA USTED VENDER SU AUTOMOVIL?
— LLEVELO DONDE —
"Autopalace Ltda."
AV. B. O'HIGGINS 1731

RELOJES DE OCASION
Baratísimos — garantizados
DESDE $ 300.—
Relojaría Asmara
PASAJE CONSISTORIAL
— LOCAL 40 —
Entrada al pasaje, frente a La Bahía

DOCTOR
SALAS CASTILLO
CIRUGIA PLASTICA Y RECONSTRUCTIVA
Especializado en el extranjero
ESTUDIO:
AHUMADA 312, OFICINA 108
TELEFONO 88684, entrepiso
CLINICA (urgencia):
SANTA ROSA 70, FONO 34109

CLINICA DENTAL
AVDA. MATTA 784
EXTRACCIONES - PLACAS
CORONAS - PUENTES
OBTURACIONES
RADIOGRAFIAS
Atención diaria: de 2 a 6
Precios módicos

CARTERAS
CINTURONES
HAGA SU COMPRA DIRECTAMENTE DONDE LA FABRICA
Despachos a provincias
ENGEL Y ROZENFELD Ltda.
HUERFANOS 615

CAFE MOZART
PHILLIPS 42
Plaza de Armas
Desayuno, muy abundante, $ 15.— almuerzo $ 30.—; once completa, $ 15.—
Comida Especial $ 33
Kuchen de Durazno. Nuez. Quesillo y Manzana.
Ambiente tranquilo y distinguido

MODA "LIBERTY"
en su tercer aniversario quida abrigos, trajes vestidos, carteras, etc.
¡A SOLA FIRMA, SIN
A 10 meses plaz
AHUMADA 11
OFICINA 5 — FONO

LETRAS CHEQUES
COBRANSE RAPIDAMENTE
No exigimos anticipos para gastos. Responsabilidad, experiencia
UNION FORENSE
ABOGADOS
AHUMADA N.o 370
OF. 604-606 — FONO 86467
Atención: de 10 a 12.30 P. M. y de 5.30 a 7 P. M.

FABRICA DE ROPA INTERIOR FINA
"DAMITAS"
MERCED 712 - PLAZUELA
Frente Basílica — Casilla 495
Combinaciones con encaje importado, desde $ 195. Batas; Mañanitas; Blusas.
¡NOVIAS! consulten precios de nuestros ajuares en sedas importadas, bordadas a mano.

SASTRERIA "RITMO"
BANDERA 735
— FONO 66282 —
A 12 MESES
PLAZO ENTREGAMOS SU TERNO

PANTALONES DE SEÑORAS
Es una especialidad de
Palacio Sastre
También trajes fantasía
MONEDA 856
OFICINA 201
(Entre San Antonio y Estado)

SI PALMA CELIS LE HACE UN TRAJE USTED SE HARA PERSONAJE.
AHUMADA 236
OFICINA 405 — FONO 87589
También Cursos Rápidos de Corte. Vendo Modelaje completo. Precios módicos

FUNDAS
PARA AUTOMOVILES, DESDE
$ 1.000.—
ASIENTOS FRESCOS PARA CHOFER
$ 400.—
Arreglos de cremalleras. Cambio de cristales. Ajustes de puertas. Arreglos de chapas y pisos de goma. Capotas de coches modernos, etc. Todo trabajo se entrega en el día.
JUAN VERGARA A.
Diez de Julio N.o 365, interior
TELEFONO 35320

NOVIOS
ARGOLLAS
Oro de 9 quilates 500
Oro de 14 quilates . . 800
Oro de 18 quilates . . . 1050
Oro de 18 quilates . . . 1300
JOYERIA BLEIHOLDER
BANDERA N.o 268
Santiago. Despachamos a provincias (reembolso.

JOYEROS DENTISTAS
OFRECEMOS A UD.
ORO
en monedas, laminado, su uso industrial.
PRECIOS VENTAJOSOS
CASA WEIS
BANDERA 72 - OFICINA
FONO 82491

CIERRE ECLAIR
NORTEAMERICANO
EXISTENCIA PERMANENTE en todos los tamaños y colores
— REEMBOLSOS —
A $ 0.80 EL CENTIMETRO
CASILLA 9771
SANTIAGO

FABRICA DE
MALETAS "MUNDIAL"
— 21 DE MAYO 671 —
— FONO 64066 —
Visite nuestro surtido completo, sin compromiso alguno.
¡Nuestros precios no tienen competencia!

MODISTAS ATENCION
CIERRE ECLAIR
NORTEAMERICANO
HUERFANOS 979
OFICINA 508 — FONO 30847

CLASES
Profesoras reciben niños desde 4 años para enseñar primeras letras, y especialmente retardados mentales; preparan alumnos para dar exámenes preparatorias y humanidades.
SAN FRANCISCO 1264

Cuide su CAMISA
Mándela lavar y aplanchar a
LAVANDERIA AUTOMATICA AMERICANA
MERCED 618
POR $ 7.—, trabajo impecable, con materiales de primera clase.
ENTREGA EN TRES DIAS, SIN RECARGO
Lavado de ropa blanca, con modernísimo sistema.

DOCTOR
ABUD
DENTADURAS
artificiales inmediatas
Consultas de 10-12; 3-7
Pasaje Matte 82
2.o PISO — DEPTO. 204
— FONO 33107 —

CALZADOS
DE ALTA CALIDAD
VENTA DIRECTA
del fabricante al consumidor
PALACIO DEL CALZADO
ESTADO 277

ESPECIALISTA EN
REFRIGERACION
ELECTRICA
EMBOBINADOS DE MOTORES
Trabajos garantidos
Rapidez
ROGELIO ESPINOSA MUÑOZ
CONDOR 946 al 960
Fonos: 60126 y 63374

TIJERAS
SOLINGEN — FRANCESAS, ITALIANAS
CUCHILLERIA GONELLA
San Antonio 488
CASILLA 9352 — SANTIAGO
Reembolsos a provincias.

¡ATENCION!
DENTISTAS
Toda clase de
ORO DENTAL
Calidad y garantía.— Precios convenientes.
JOYERIA FRANCO—INGLESA
MERCED 875 — SANTIAGO
Despachos contra reembolso

A. SENERMAN R.
Cirujano - Dentista
OPERATORIA - PROTESIS RADIOGRAFIAS
Consultas: 9 1|2 - 12 1|2 y 2 1|2 - 7 1|2
HORAS SOLICITADAS
AHUMADA 312
OFICINA 510
Quinto piso — Fono 65310

Reductores de Velocidad
para industrias, Ventiladores y Secadores
Mecánica en general
MECANICA SUIZA WILLIAMS REBOLLEDO
1953
Teléfono 51701
Oficina: HUERFANOS 556
TELEFONO 32298

JOYAS
BRILLANTES
COMPRAMOS Y VENDEMOS
Boletos de empeño, objetos de arte, platería, cristales.
Supero cualquiera oferta
CONCEDEMOS CREDITOS
"EL TRANSVAAL"
BANDERA 152
— Frente al Teatro Metro —

BOTERIA
"SAN AGUSTIN"
Miraflores 421
Calzado hecho a mano, para damas y caballeros.
ESPECIALIDAD EN BOTAS DE MONTAR.
TELEFONO 35171

¡PERMANENTES!
AL FRIO AMERICANA
(Corte a navaja)
ENSEÑA EN 3 DIAS
"ARMANDINI"
AHUMADA 131
— 7.o PISO —

CLINICA DE
CAMISA
S. ANTONIO 4
ARREGLAMOS SUS CAMISAS, LAS DEJAMOS NUEVAS
TELEFONO 31952

FLUORESCENTE
INSTALAMOS EN EL DIA
Materiales eléctricos
Despachamos a provincias
CASA FLORESCO
FLORESCO Y DA VIA LTDA.
MERCED 757

Ernesto Artigas Pulgar
Perito Judicial-Contador
Inventarios, Balances, Peritajes, Revisiones, Informes, Liquidaciones, Confección, Estudio y Desarrollo de toda clase de contabilidades
Competencia — Puntualidad — Corrección — Reserva —
MORANDE 291
Oficinas 63, 67 y 69
Fono 62960 — Casilla 1780

SASTRERIA
"TAITO"
SAN ISIDRO 43
— FONO 35278 —
Casimires ingleses
Hechuras finas
¡¡AMPLIOS CREDITOS!!
Transformación de trajes sastre

MODISTA SASTRE
Hechuras Finas de Señoras
Batas . . . . . $ 350.—
Trajes Sastre . . . . 650.—
Chaquetones . . . . 550.—
Pantalones . . . . 350.—
Transformaciones para ternos en trajes para señoras.
NUEVA YORK 81
2.o PISO :—: FONO 67166

BATERIAS
17 placas, para cualquier modelo. Recibo su batería en parte de pago.
Lira 180

¡SU RELOJ ANDA MAL?
CASA CARS
RELOJEROS TECNICOS
SAN ANTONIO 521
EDIFICIO CAPRI

JOYAS
BRILLANTES
de valor, boletos de empeño, oro, platino, compro.
SAN ANTONIO 70
— FONO 87748 —

JOYERIA
LA PERLA
Venta de despertadores y relojes a precios rebajados:
GILBERT A $ 400.—
Composturas garantidas de relojes. Argollas de oro en el día. Vidrios irrompibles a $ 20.—
Sábado abierto todo el día.
MONJITAS 84

MEDIAS
NYLON DUPONT
Malla 51, réclame . . $ 60.—
Sin costura, $ 89, y . . 60.—
Malla 54 . . . . . 70.—
30 Dernier . . . . . 75.—
"Alondra" y "Traviata" 89.—
20 Dernier . . . . . 99.—
Malla 66, de pelo $ 150 y 120.—
FABRICA:
H. MARCUSON
SAN DIEGO 87
Despachos a provincias

¡JOYAS!
RECIBO TODA CLASE DE JOYAS EN
COMPOSTURA
Aún las rechazadas por otras joyerías. — Taller propio
JOYERIA
BLEIHOLDER
— BANDERA 236 —

SASTRERIA
"ADAM"
HECHURAS FINAS
— CONFECCIONES —
CREDITOS
CATEDRAL 1274
— FONO 67658 —

DOCTORA
OLGA JAMARNE J.
CIRUJANO — DENTISTA
— SE TRASLADO A —
AHUMADA 131
— OFICINA 906 —

MUEBLERIAS
"HOLLYWOOD"
ROSAS 1028
SERRANO 33
Venta directa del fabricante al consumidor.
PRECIOS SIN COMPETENCIA
¡¡Amplios créditos!!

DOCTOR
JUAN CHOMALI C.
Cirujano - Dentista
ESTUDIO:
AHUMADA 131
DEPTO. 922 — NOVENO PISO
TELEFONO: 66924
Residencia: R. Ugarte 1121
Teléfono: 50485.

DESPERTADORES
garantizados, llegaron, desde
$ 460.—
RELOJERIA DANZIGER
SAN ANTONIO 344

MUEBLES CONFORTABLE
"PRAGA"
MERCED 631 - FONO 30
Gran exposición de toda clase de muebles confortables, comedores de estilo y sueltos. Composturas, transformaciones, fundas. Precios sumamente bajos. Créditos. Visítenos sin compromiso alguno

TERNOS
DE MEDIDA Y MEDIA CONFECCION
10 MESES
PLAZO
SASTRERIA LONDRES
BANDERA 684

ACADEMIA DE CORTE SASTRE
"MAC FARLAN"
Cursos rápidos: Colectivos o individuales. Profesores en ejercicio de la profesión
Horario 9.30—1 y 4.30—9
MONEDA 1137
— Cuarto piso —

PESETAS EN ESPAÑA
Las mejores condiciones. Precisión y garantía en la entrega.
Informes: JULIAN DE ELORDI
MONJITAS N.o 689
Segundo piso-Departamento 22
Teléfono 30627—Casilla 2435.
Horas de atención: de 9 a 11 y de 2 a 5.

CREDITOS
como desee el comprador
PALACIO DEL
MUEBLE
BANDERA 539

CASA "VERINA"
Ofrece: TRAJES SASTRE. TRAJES DOS PIEZAS. Vestidos de tarde y noche
GRANDES FACILIDADES DE PAGO, A SOLA FIRMA
AHUMADA 312 — Local 27
(Sábado abierto todo el día)

ABOGADO
SANCHEZ DEL POZO
Especialmente, asuntos y juicios de matrimonio
MONEDA 1137 — OF. 78
FONO 80813
De 11 a 12.30 y de 17 a 19 horas.

IMPRENTA
LATHROP
$ 120.—
100 HOJAS y 100 SOBRES en papel fino hilo, todo impreso
— FONO 61198 —
BANDERA 183
— LOCAL 10 —

¡RELOJES MALOS!
Recibimos toda clase de relojes en compostura, aún rechazados por otras relojerías. Taller propio. Especialidad en cronógrafos.
RELOJERIA
BLEIHOLDER
— BANDERA 268 —

MARTES
4
OCTUBRE

SANTOS DE HOY
FRANCISCO
SANTOS DE MAÑANA
PLACIDO

Boletín del tiempo

DE LA OFICINA METEOROLOGICA DE CHILE
MINISTERIO DE DEFENSA NACIONAL
(Redactado a las 20 horas del día 5 de octubre de 1949)

Se ha mantenido el buen tiempo desde Arica hasta Llanquihue, con excepción del litoral de la región central que estuvo nuboso y una lluvia ligera en el sector de Los Andes. En la región austral estuvo perturbado con precipitaciones y vientos del Norte.

APRECIACION GENERAL

Continuará el buen tiempo en la mayor parte del país con probables neblinas matinales en las zonas central y sur. Las parte austral seguirá perturbado.

ARICA A COQUIMBO.— Bueno. — Nublados parciales. Vientos del oeste suroeste.

ACONCAGUA A MAULE.— Bueno Nublados parciales. Probables neblinas matinales. Vientos del sur y suroeste.

CORDILLERA CENTRAL.— Variable, tendencia a mejorar.

ÑUBLE A CHILOE.— Bueno. Nublados parciales. Probables neblinas. Vientos del sur. Variable en la parte sur de la zona.

GUAFO A EVANGELISTAS.— Perturbado. Lluvias y vientos del norte noroeste.

PUNTA ARENAS.— Nubosidad parcial.

INFORMACIONES DE SANTIAGO

TEMPERATURA DEL AIRE.— (Día 3) Máxima: 20,30 C. a las 15.15 horas.—Mínima: 8,69 C. a las 5.30 horas.

HUMEDAD RELATIVA DEL AIRE. (Día 3) Máxima: 85% a las 7.30 horas.—Mínima: 40% a las 16.00 horas.

SOL.— (Día 4). —Sale: a las 6.16 horas.—Puesta: a las 18.48 horas.

LUNA.—(Día 4).— Sale: a las 16.45 horas.— Puesta: a las 5.38 horas (día 5).— Fase: Luna llena el 6 del presente.

Oficina Meteorológica de Chile, Sección Previsión del Tiempo.— Fono: 90753.

Agencia de "LA NACION"
ROBERTO CARRASCO O.
Maule N.o 1006

DENTADURA
Postiza inmediata
se pone después de las extracciones hechas, restableciendo la dentadura completa.
Dentaduras postizas sin paladar, coronas, fundas, cirugía bucal. Trabajos urgentes, en 24 horas.
CLINICA DENTAL DR. MAYO
Pasaje A. Edwards N.o 29. Entrepiso 111 — FONO N.o 67378
Entrada por HUERFANOS 1011

S. SACK
FIERRO NACIONAL
REDONDO CUADRADO PLANO
San PABLO 1179
MORANDE 817

Turno de boticas

SEMANA DEL 1.o DE OCTUBRE AL 8 DE OCTUBRE DE 1949

FARMACIA	UBICACION	FARMACIA	UBICACION
...ntral	Estado 355	Gil	San Dionisio 3402
...ferens	Independencia 3129	Atenas	Portugal 1055
...radenera. . .	Reina María 458	Victoria	L. Cochranne 1400
...lo	Independencia 1671	Bogotá	Sierra Bella 1698
...nzález . . .	Pinto 1417	La París	San Diego 2085
...nta María . .	D. Sta. María 1140, Renca	San Joaquín . .	S. Joaquín-Sta. Rosa
...Salto	Recoleta 1307	Lo Vial	Gran Avenida 4755
...ntenario . . .	Recoleta 2298	M. Rodríguez. .	Gran Avenida 8825
...rambio . . .	J. J. Pérez 4223	San Camilo . .	Portugal 54
...nta	Nva. Imperial 4378	Prusia	J. M. Infante 1517
...pia	Gral. Velásquez 501	P. de Valdivia .	P. de Valdivia 560
...iversal	San Pablo 3319	Apoquindo . . .	Apoquindo 789
...Higgins . . .	Rosas 2002	Los Orientales .	Los Orientales 2291
...ndial	Moneda 2702	Babel	Diagonal Galileo 3710
		La Reina . . .	Av. Larrain 6208

...TA.—De acuerdo con el Artículo 61 del Reglamento de Farmacias, el turno nocturno es sólo para el despacho de recetas y el expendio de medicamentos de urgencia y será atendido después de las 21 horas, por la rejilla correspondiente.

1.—ALHAJAS, JOYAS.

¡NOVIOS! ARGOLLAS, oro 9 quilates, $ 500 par; 14 quilates, $ 800; 18 quilates, $ 1.050, $ 1.300. Joyería Bleiholder. Bandera 268. A provincias despachamos contra reembolso. 6 A. 50

FRANCISCO PONS. JOYERI Relojería. Moneda 1168. Compramos joyas, brillantes, oro. Composturas de relojes. Garantía. Seriedad. Rapidez. Atendido por dueño profesional. Teléfono 81827. H|A

COMPRO ORO, PLATA Y platino. Pago los mejores precios. Joyería Bleiholder. Bandera 268. 6 A. 50

ARGOLLAS COMPROMISOS DESpertadores. Composturas joyas relojes. "Casa Danziger".— San Antonio 344. 8 E. 50

ARGOLLAS DE COMPROMISO en todos los kilates. Medallas religiosas. Merced 864, oficina 43. Fono 32987. Casa Capot. 4 M. 50

JOYAS, BRILLANTES ORO Y BOletos de empeño, compramos, pagamos los mejores precios. San Antonio 80, esquina Moneda. Relojería Druvi. 30 N.

ALHAJAS TODA CLASE, FABRIcamos. Comerciantes, precios especiales. Argollas para novios. — Casa Rivera.— San Pablo 2247. H|A

ORO, JOYAS, BRILLANTES, PLAtino, plata; monedas antiguas, compramos. Supero cualquiera oferta. Ahumada 68. 8 O.

COMPRAMOS JOYAS, BRILLANtes, boletos empeño, objetos arte; marfiles, cristales. Pagamos los mejores precios. Superamos ofertas. Ahumada 88, esquina Nueva York. 15-O.

PRENDEDORES, ANILLOS AROS a $ 36 docena. Gran surtido de fantasías. Anillos, pulseras, cadenas, aros, medallas, aros, prendedores, venta de piedras por docenas, peinetas etcétera. Importación directa de collares perla. Precios especiales a comerciantes. Venta por mayor y menor. Se remiten reembolsos. Grandes descuentos a mayoristas. Casa Gorab. Rosas 1148. Santiago. H|A.

COMPRO ORO Y PLATA, PAGO buenos precios. Alameda 846. 30 O.

¡NOVIOS! PARA ARGOLLAS. Fábrica Sostin. Nueva York número 66. 2 N.

NOVIOS: ARGOLLAS ORO, 14 Y 18 quilates, macizas, grabadas, desde $ 800 par. San Diego 730. Relojería Sportman. 2 N.

COMPRO ORO Y PLATA, PAGO buenos precios. Alameda 846. 2 N.

2.—ARBOLES, PLANTAS.

NOGALES MUY VIEJOS EN TROzos, compramos, pagando buenos precios. Pedir datos: Santo Domingo 1261. Teléfono 86665. 30 Ab. 50

ARBOLES FRUTALES, A LA VISTA, ofrece Criadero Corrial, Alameda esquina Arturo Prat. El vivero está situado lado Estación Renca. 5 O.

LAS ABEJAS SON INDISPENSAbles para la polinización de las flores de frutales o semilleros. Un colmenar moderno aumentará sus cosechas. Instálelo con artículos fabricados por Colmenares, Santa Inés. Curicó. Pida catálogo. 7 Jn. 50

FARMACIA DE TURNO
PERMANENTE HASTA LA UNA DE LA MADRUGADA
Andrade
DELICIAS 2902-FONO 92340

TARZAN — (2491) — Nuevo peligro — Por Edgar Rice Borroughs

RAMONA — Por Lino Palacio

3.—ARMAS, CAZA, PESCA.

ARMAS USADAS COMPRA, REPAra: San Diego 59. 10 Jl. 1950

ATENCION: HAGA REVISAR O componer sus armas de fuego en la acreditada Armería Italiana de Ahumada N.o 64, que cuenta con un personal técnico con más de 40 años de experiencia. Se atiende a provincias. No confunda única dirección Ahumada N.o 64. 31 A. 1950

ARMERIA SAN DIEGO, TALLER de reparaciones, atendido por especialista. Trabajos garantidos. Seriedad absoluta. Se atienden órdenes de provincia. Ofrece escopetas, balas, tiros, fulminantes, revólveres, pistolas y carabinas.— San Diego 59. 20 Jl. 50

ARMAS REPARACIONES, NIQUElados, pavonados, compras, ventas Sta. Rosa 740, fono 35202. 7 E. 50

CASA "PRIMUS". SAN DIEGO 59. Reparaciones de anafes, repuestos IMPORTADOS "PRIMUS" —Armería. San Diego 59. 2 N.

CASA "PRIMUS". SAN DIEGO 59. Reparaciones de anafes, repuestos IMPORTADOS "PRIMUS" —Armería. San Diego 59. 2 N.

CASA "PRIMUS". SAN DIEGO 59. Reparaciones de anafes, repuestos IMPORTADOS "PRIMUS" —Armería. San Diego 59. 2 N.

CASA "PRIMUS". SAN DIEGO 59. Reparaciones de anafes, repuestos IMPORTADOS "PRIMUS" —Armería. San Diego 59. 2 N.

CASA "PRIMUS". SAN DIEGO 59. Reparaciones de anafes, repuestos IMPORTADOS "PRIMUS" —Armería. San Diego 59. 2 N.

4.—ARTICULOS PARA CABALLEROS.

CAMISERIA OSBORN, oferta especial: Camisas de seda blanco y crema $ 358. Moneda 1055, frente Iglesia. H|A.

SASTRERIA ROFFE. SAN Diego 107. Confecciones para caballeros. Trajes de medida. Casimires nacionales, importados. Grandes facilidades. 16-O.

4.—ARTICULOS PARA CABALLEROS.

CONSUMA LA SUPERCALUGA Nacional Industria Casera. Cómprela a su propio distribuidor: Carlos Aravena. N|O.

CALZADO FINO A MEDIDA, PARA damas. Creaciones propias. Modelos exclusivos. Se reciben composturas. Precios módicos. Guillermo Espinoza Serrano 90. Anote la dirección. H|A.

CASIMIRES OVEJA TOME. Nuevo depósito. Santo Domingo 1074. Gran surtido. Precios antiguos. Especialidad azul-marino y negro. H-A.

¡OCASION! $ 1.500.— RELOJito señora, moderno. Enchapado oro 18 quilates. Tratar: 11 a 12 horas.— Madrid N.o 735. 4 O.

6.—ARTICULOS PARA NIÑOS.

CAMISAS POLO PARA NIÑOS, desde $ 24, descuento a comerciantes. Irarrázaval 470, frente Teatro Andes. 8 O.

CASIMIRES OVEJA TOME. Nuevo depósito. Santo Domingo 1074. Gran surtido. Precios antiguos. Especialidad azul-marino y negro. H-A.

7.—ARTICULOS PARA EL HOGAR.

PARCHES INVISIBLES EN CALzados. Eleuterio Ramírez 1136. 8 Ag. 1950

UTILES Y MUEBLES PARA COcina. Carmen 315. Fauré Hermanos Ltda. Fono 36031. 22 F 1950

CAMISETAS MANGA CORTA, PAra hombres $ 32, descuento a comerciantes. Irarrázaval 470, frente Teatro Andes. 8 O.

4.—ARTICULOS PARA CABALLEROS.

CONSUMA LA SUPERCALUGA Nacional Industria Casera. Cómprela a su propio distribuidor: Carlos Aravena. N|O.

CASIMIRES OVEJA TOME. Nuevo depósito. Santo Domingo 1074. Gran surtido. Precios antiguos. Especialidad azul-marino y negro. H-A.

CAMISETAS SPORT PARA HOMbres $ 20, descuento a comerciantes. Irarrázaval 470, frente Teatro Andes. 8 O.

SE ARREGLAN CAMISAS, SE RECiben hechuras. Camisas de medida. Fábrica: Pedregal 251. Fono 30987. 11 O.

CAMISETAS MANGA CORTA, PAra hombres $ 32, descuento a comerciantes. Irarrázaval 470, frente Teatro Andes. 8 O.

CAMISAS POLO PARA HOMBRES $ 45, descuento a comerciantes. Irarrázaval 470, frente Teatro Andes. 8 O.

CLINICA DE CAMISAS. San Antonio 470. Teléfono 31952. Arreglamos sus camisas gastadas: las dejamos nuevas. 5 N.

SASTRERIA ROFFE. SAN Diego 107. Confecciones para caballeros. Trajes de medida. Casimires nacionales, importados. Grandes facilidades. 16-O.

SASTRERIA ROFFE. SAN Diego 107. Confecciones para caballeros. Trajes de medida. Casimires nacionales, importados. Grandes facilidades. 16-O.

SASTRERIA ROFFE. SAN Diego 107. Confecciones para caballeros. Trajes de medida. Casimires nacionales, importados. Grandes facilidades. 16-O.

SE ARREGLAN CAMISAS, PRECios muy enconómicos. Compañía 1726. Fono 68978. 31 N.

5.—ARTICULOS PARA DAMAS.

CONSUMA LA SUPERCALUGA Nacional Industria Casera. Cómprela a su propio distribuidor: Carlos Aravena. N|O.

CALZADO FINO A MEDIDA, PARA damas. Creaciones propias. Modelos exclusivos. Se reciben composturas. Precios módicos. Guillermo Espinoza Serrano 90. Anote la dirección. H|A.

CASIMIRES OVEJA TOME. Nuevo depósito. Santo Domingo 1074. Gran surtido. Precios antiguos. Especialidad azul-marino y negro. H-A.

¡OCASION! $ 1.500.— RELOJito señora, moderno. Enchapado oro 18 quilates. Tratar: 11 a 12 horas.— Madrid N.o 735. 4 O.

6.—ARTICULOS PARA NIÑOS.

CAMISAS POLO PARA NIÑOS, desde $ 24, descuento a comerciantes. Irarrázaval 470, frente Teatro Andes. 8 O.

CASIMIRES OVEJA TOME. Nuevo depósito. Santo Domingo 1074. Gran surtido. Precios antiguos. Especialidad azul-marino y negro. H-A.

7.—ARTICULOS PARA EL HOGAR.

¡PERMANENTE LIQUIdación! Frazadas, toallas, colchas a precios de fábrica, en Bandera 624. H|A.

HOTELES RESIDENCIALES colchones desde $ 200 Somieres $ 250. Fábrica colchones, somieres. Sobrecamas "Caupolicán". San Diego 813. Fono 68377. H|A

BICICLETAS MEDIA PISTA francesas, con cambios. Bicicletas Phillips para damas y caballeros. Bicicletas Centenario, para niños todas edades. Relojes: Certina y Super-Fabria, Amplios créditos. "Olympic".— San Diego 111. Fono 81106. H|A

CONSUMA LA SUPERCALUGA Nacional Industria Casera. Cómprela a su propio distribuidor: Carlos Aravena. N|O.

BOTAS PARA MONTAR SOBRE medida. Calzados para Damas, Caballeros, Niños. Composturas en general. Precios sin competencia. Garantía. Seguridad. Rapidez. Garantía. Seriedad. Rapidez. Bolsería y Zapatería "Punta Arenas" Diez de Julio 723. H|A.

CAMISAS POLO PARA HOMBRES $ 45, descuento a comerciantes. Irarrázaval 470, frente Teatro Andes. 8 O.

¡¡¡MUEBLES DE ESTILO, finas terminaciones y con facilidades en el pago, encontrará Ud. en la Gran Fábrica de Muebles "CATEDRAL", de Vicuña Mackenna 1483. Teléfono 51505. H|A.

CAMISETAS SPORT PARA HOMbres $ 20, descuento a comerciantes. Irarrázaval 470, frente Teatro Andes. 8 O.

CAMISAS POLO PARA NIÑOS, desde $ 24, descuento a comerciantes. Irarrázaval 470, frente Teatro Andes. 8 O.

¡¡¡CASA IMPERIAL. SAN Diego 1356. M. Fernández, ofrece: loza, enlozados, cristalería, cuchillería, plaqués, cerámica, artículos para regalos. Lo mejor y más barato!!! H A.

SASTRERIA ROFFE. SAN Diego 107. Confecciones para caballeros. Trajes de med. Casimires nacionales, importados. Grandes facilidades. 16-O.

SASTRERIA ROFFE. SAN Diego 107. Confecciones para caballeros. Trajes de m: Casimires nacionales, importados. Grandes facilidades. 16-O.

SASTRERIA ROFFE. SAN Diego 107. Confecciones p s. Trajes de medida Casimires nacionales, importados. Grandes facilidades 16-O

SASTRERIA ROFFE. SAN Diego 107. Confecciones para caballeros. Trajes de medida. Casimires nacionales, importados. Grandes facilidades. 16-O.

CASIMIRES OVEJA TOME. Nuevo depósito. Santo Domingo 1074. Gran surtido. Precios antiguos. Especialidad azul-marino y negro. H-A.

CASA "PRIMUS". SAN DIEGO 59. Reparaciones de anafes, repuestos IMPORTADOS "PRIMUS". —Armería. San Diego 59. 2 N.

CASA "PRIMUS". SAN DIEGO 59. Reparaciones de anafes, repuestos IMPORTADOS "PRIMUS" —Armería. San Diego 59. 2 N.

CASA "PRIMUS". SAN DIEGO 59. Reparaciones de anafes, repuestos IMPORTADOS "PRIMUS" —Armería. San Diego 59. 2 N.

7.—ARTICULOS PARA EL HOGAR.

CASA "PRIMUS". SAN DIEGO 59. Reparaciones de anafes, repuestos IMPORTADOS "PRIMUS". —Armería. San Diego 59. 2 N.

CASA "PRIMUS". SAN DIEGO 59. Reparaciones de anafes, repuestos IMPORTADOS "PRIMUS" —Armería. San Diego 59. 2 N.

7.a.—ARTICULOS PARA EL CAMPO.

ARNESES PARA CARRO COLOso; arneses para máquina segadora Talabartería Mallol, San Pablo 2720. 20 E. 1950

8.—ARRIENDOS OFRECIDOS.

CASA DE FAMILIA ARRIENDA piezas con pensión. Agustinas 1954. 6-O.

CONFORTABLES HABITACIONES amobladas, desde $ 1.200, baño incluido, edificio moderno, exclusivamente para este objeto, barrio Santa Lucía, Parque Forestal, Paraguay 445, 2.o piso. 1.o N.

$ 2.200.— ARRIENDASE BUNGAlow recién terminado, dos dormitorios, comedor, hall, baño, cocina y arboleda. Hoevel 4431 Carrascal, micros Diagonal-Macul, y Tropezón. Tratar: Nataniel 415. 5 O.

ARRIENDO UNA PIEZA A MAtrimonio solo, sin cocina. Tocornal 1334.— Necesito cocinera, matrimonio solo. Tocornal 1334. 4 O.

10.—AUTOMOVILES, NEUMATICOS.

BATERIAS NACIONALES IMportadas, garantidas. Matucana Matta 1214. 50495. 15 M. 1950

COMPRAVENTA AUTOMOVILES Alameda 187. García. 15 Dic

CAMIONES, CARROCERIAS, BAranda altas 7.800, bajas 6.800 Facilidades. Maturana 636. 30 E. 1950

NEUMATICOS INSA PRECIOS nuevamente reducidos. 550, 600, 650, 700x18 y aro 17, 18, 19 20 y 21, 82x6, 700, 750, 825, 900, 1.000x20. Garage Viena. 10 de Julio 602. Teléfono 34860. H.A.

AJUSTE MOTORES PINTURA Dueo. Facilidades. Bulnes 546. 23 D

ESTACION DE SERVICIO DE RAdiadores "Pedrero". Radiadores nuevos y usados, para toda marca de autos y camiones. Surtido completo de repuestos. Matucana 61. fono 95040. H-A

QUIERE VENDER SU AUTOmóvil, señor, o comprar otro Avenida B. O'Higgins 1340. H|A

INDUSTRIA NACIONAL de radiadores "INNARA" ofrece radiadores panales para toda marca y modelos de autos microbuses camiones tractores. Concedemos créditos — Marín 0510.— H A.

PARRILLAS PORTA-EQUIPAJE automóviles Fábrica Avenida Matta 1214 60495 15 M. 1950

AMETALADOS DE BIELAS TRAbajos de torno en general. Mecánica de banco. Soldadura eléctrica y al oxígeno. Electricidad en automóviles. Atendido por su dueño: Arturo Avila C., Diez de Julio 851. Fono 30581. H|A

RADIADORES Y PANAles garantizados para automóviles, camiones tractores. Marín 0510. Concedemos créditos. Rothfeld y Torres Ltda. Fonos: 41263-46717. H|A.

¡¡CARROCERIAS!! CON PINO ca "San Martín", fono 63816, araucaria. Son las mejores. Barra. 16 S. 1950

BATERIAS NUEVAS, TODOS LOS tipos, garantizadas, hasta quince meses, solamente en Talleres Berrios.— Riquelme 836. 9 O

10.—AUTOMOVILES, NEUMATICOS.

PANALES, RADIADORES para automóviles, camiones, microbuses, tractores. Descuentos para comerciantes del ramo. Concedemos créditos.— Marín 0510. Fonos: 41263-46717. Rothfeld y Torres Ltda. H|A.

TAPICERO DE AUTOMOVILES de las mejores Estaciones de Servicio, atiende directamente a su distinguida clientela, sin intermediarios. Tapicerías, capotas, fundas, etc., a precios bajos y trabajos rápidos. También desabolladuras y pintura. En Nataniel 155 Fono 67328 Maestro W. David M. 5 O.

APRENDA MANEJAR AUTOMOviles, cursos rápidos, psicotécnico reglamentación tránsito, documentos. Escuela fundada 1931. Hernán Pizarro, profesor autorizado Avenida España 605 teléfono N.o 94439. 6 D.

RADIADORES, PANALES para automóviles, camiones, microbuses tractores. Concedemos créditos. Rothfeld y Torres Ltda.— Marín 0510. Fonos: 41263-46717. H|A

PANALES PARA RADIdores para toda marca de autos, camiones, micros, tractores. Concedemos créditos.— Marín 0510. Fonos: 41263-46717. H|A.

GARAGE "HISPANO" CHACABUco 39. Lavados y engrases a presión. Embobinados de dinamos Carga de baterías. Estación de frenos. Mecánica en general. Colocación de balatas en el día. Pintura. Desabolladura. H-A.

ESTACION DE SERVICIO. GARAge. Castro 70. Fono 82839, lavados, engrases, cambios de aceites. Desabolladuras, soldaduras al oxígeno. Mecánica en general. Personal experto. Pintura al Duco. Garantía. Rapidez. Seriedad H|A

11.—AVES ANIMALES, PAJAROS.

GANE DINERO CON ABEJAS: un colmenar moderno aumentará las utilidades de su parcela. Pida datos y catálogo a Colmenares Santa Inés. Curicó 7 Jn. 1950

CRIADERO ESPERANZA. HUEvos incubar, pollitos bebé Rhode Leghorn. Alta selección. 89450 Villanueva 101. 11 D.

12.—BICICLETAS.

CICLISTAS: REPUESTOS ACCEsorios para bicicletas y triciclos de reparto. Por mayor y menor. Reparaciones en general. Reembolsos a provincias. Arturo Prat 1802, esquina Ñuble. 27-S-50

13.—COMPRAVENTA.

MARMOL PLANCHA QUEBRAdo compro. Independencia 909. 30 N.

CASIMIRES OVEJA TOME. Nuevo depósito. Santo Domingo 1074. Gran surtido. Precios antiguos. Especialidad azul-marino y negro. H-A.

COMPRAMOS DENTADURAS dientes sueltos, usados. Ahumada 68. 8 O.

COMPRO BOTELLAS VACIAS, chuicos, damajuanas. Retiro domicilio. Teléfono 88385. 3 O.

COMPRO CHUICOS.— FONO 52240. 11-S-1950

COCINAS ECONOMICAS CON SERvicios agua caliente, especiales restaurantes, residenciales, hoteles varios tipos, tamaños grandes y regulares. Funcionan carbón leña. Garantidas. Visítenos. Beltrán Mathieu 1290. (Independencia, altura 200). 3 S. 1950

COMPRO CHUICOS Y BOTELLAS vineras. Brasil 44. Fono N.o 85652 H|A

DE OCASION, VENDO MAQUINA Permanente, casi nueva, último modelo, 2 lámparas fluorescente. Carmen 1267. 3 O.

MOTO HUSWARNA, VENDO, con repuestos. Casi nueva. MacIver 540. 8 O.

COMPRO MOTO CHICA, PAGO AL contado. Negocio inmediato. Unicamente, de 1 a 3.— Andrés Bello 514. 10 O.

CASA "PRIMUS". SAN DIEGO 59. Reparaciones de anafes, repuestos IMPORTADOS "PRIMUS" —Armería. San Diego 59. 2 N.

CASA "PRIMUS". SAN DIEGO 59. Reparaciones de anafes, repuestos IMPORTADOS "PRIMUS" —Armería. San Diego 59. 2 N.

CASA "PRIMUS". SAN DIEGO 59. Reparaciones de anafes, repuestos IMPORTADOS "PRIMUS" —Armería. San Diego 59. 2 N.

CASA "PRIMUS". SAN DIEGO 59. Reparaciones de anafes, repuestos IMPORTADOS "PRIMUS" —Armería. San Diego 59. 2 N.

14.—CONSEJOS UTILES.

¡PORCELANAS!— ARREglo toda clase de de porcelanas finas. Trabajo garantido. Carlos Silva Correa. Merced 625. Teléfono 33574. H|A

14.—CONSEJOS UTILES.

CASIMIRES OVEJA TOME. Nuevo depósito. Santo Domingo 1074. Gran surtido. Precios antiguos. Especialidad azul-marino y negro. H-A

SASTRERIA ROFFE. SAN Diego 107. Confecciones para caballeros. Trajes de medida. Casimires nacionales, importados. Grandes facilidades. 16-O.

SASTRERIA ROFFE. SAN Diego 107. Confecciones para caballeros. Trajes de medida. Casimires nacionales, importados. Grandes facilidades. 16-O.

SASTRERIA ROFFE. SAN Diego 107. Confecciones para caballeros. Trajes de medida. Casimires nacionales, importados. Grandes facilidades. 16-O.

SASTRERIA ROFFE. SAN Diego 107. Confecciones para caballeros. Trajes de medida. Casimires nacionales, importados. Grandes facilidades. 16-O.

CASA "PRIMUS". SAN DIEGO 59. Reparaciones de anafes, repuestos IMPORTADOS "PRIMUS". —Armería. San Diego 59. 2 N.

CASA "PRIMUS". SAN DIEGO 59. Reparaciones de anafes, repuestos IMPORTADOS "PRIMUS". —Armería. San Diego 59. 2 N.

CASA "PRIMUS". SAN DIEGO 59. Reparaciones de anafes, repuestos IMPORTADOS "PRIMUS". —Armería. San Diego 59. 2 N.

CASA "PRIMUS". SAN DIEGO 59. Reparaciones de anafes, repuestos IMPORTADOS "PRIMUS". —Armería. San Diego 59. 2 N.

15.—DEPORTES.

MESAS PING PONG "VADELL" fabricante responsable. Arturo Prat 571. Fono 80788. 4 D.

16.—DOCUMENTOS EXTRAVIADOS.

POR HABERSE EXTRAVIADO EL título N.o 367, por doscientas acciones de la Cía. de Seguros "La Defensa", a favor del señor Antión Varela, queda nulo y sin valor. 4 O.

HABIENDOSE EXTRAVIADO LIbreta N.o 32168 de la Caja Nacional de Ahorros, Sucursal Brasil, queda nula y sin efecto, por haberse dado el aviso correspondiente. 4 O.

17.—DIVERSOS.

SOLARINE" CONVIERTA EL bronce en oro, abrillantándolo con Meyers "SOLARINE". Agentes en Santiago: MARKT Co., Ahumada 71. Teléfono 69511. 18 F. 1950

CAMISETAS MANGA CORTA, PAra hombres $ 32, descuento a comerciantes. Irarrázaval 470, frente Teatro Andes. 8 O.

CIGARRILLOS POR MAyor, precios fábrica, pleno centro. Huérfanos 1055. Pasaje local 1073 (Ahumada 340, al fondo) H|A.

¡¡¡CONFECCIONAMOS muebles de estilo, según catálogo. Especialidad en amoblados de living. Fábrica de Muebles "CATEDRAL". Vicuña Mackenna 1483. Teléfono 51505. Créditos!!! H|A.

HOJAS AFEITAR, NO LAS BOTE. Trágamos 10, se las entregamos reconstruídas instantáneamente por $ 10. Portal Fernández Concha esquina de Estado (quiosco). Franklin cerca San Diego; Librería Santa Lucía, San Pablo esquina Av. Matucana. Librería El Gallo. 14-O.

CASIMIRES OVEJA TOME. Nuevo depósito. Santo Domingo 1074. Gran surtido. Precios antiguos. Especialidad azul-marino y negro. H-A.

SASTRERIA ROFFE. SAN Diego 107. Confecciones para caballeros. Trajes de medida. Casimires nacionales, importados. Grandes facilidades. 16-O.

SASTRERIA ROFFE. SAN Diego 107. Confecciones para caballeros. Trajes de medida. Casimires nacionales, importados. Grandes facilidades. 16-O.

SASTRERIA ROFFE. SAN Diego 107. Confecciones para caballeros. Trajes de medida. Casimires nacionales, importados. Grandes facilidades. 16-O.

APRENDA CARTOMANCIA CON "Donna Grandi". Avenida Matta 129. 3-O

SITIOS
POBLACION A. J. J. PEREZ 6092
SOLAMENTE POR FIESTAS PATRIAS
LIQUIDAMOS CON EL PIE QUE UD. QUIERA
SALDOS CUOTAS DE $ 1.000.-
VEREDAS: CONCRETO. — SOLERA: PIEDRA. LUZ — AGUA (Con planta propia)
Micros: SUCRE — TOBALABA y TROPEZON PEREZ, a la puerta
TRATAR CON SU DUEÑO
SOTOMAYOR 375 -:- FONO 95724

PROPIEDADES CENTRALES

$ 360.000.— Entre Eyzaguirre y 10 de Julio, casa sólida, un piso, hall, comedor, 2 dormitorios, baño instalado, dependencias, patio con parrón. Facilidades de pago.

$ 300.000.— Av. Brasil, casa un piso, sólida, 5 piezas, baño, cocina, patio. Deuda 85.000. Caja Empleados Particulares.

$ 320.000.— Bascuñán Guerrero, casa un piso, living, comedor, escritorio, galería, 3 dormitorios, baño instalado, dependencias, jardín, patio y garage.

$ 320.000.— Entre Brasil y Cumming, casa un piso, bien tenida, sólida, comedor, salón, 2 dormitorios, baño instalado, dependencias, patio. Deuda 9.000. Caja Empleados Particulares y facilidades de pago.

$ 340.000.— Inmediato a Blanco Encalada, casa un piso, living, comedor, galería, escritorio, 4 dormitorios, baño instalado, dependencias, patio.

$ 360.000.— Entre República y Echaurren, casa un piso, con 5 piezas, baño y dependencias, y local comercial. Facilidades de pago.

$ 380.000.— Entre Vicuña Mackenna y Portugal, 2 casas de un piso, bien tenidas, una con 4 piezas, servicios y patio. La otra con amplia galería, 5 piezas, dependencias, baño y patio. Facilidades de pago.

$ 380.000.— Entre Avenida Portales y Huérfanos, casa 2 pisos, muy bien tenida, sólida. Living, comedor, 3 dormitorios, baño instalado, dependencias, patio. Deuda 70.000. Caja EE. PP. y FF.

$ 430.000.— Lado Parque Bustamante, casa un piso, sólida, living, comedor, 4 dormitorios, baño instalado, dependencias, patio.

$ 450.000.— Lado Delicias y Avenida España, casa un piso, comedor, salón, escritorio, 4 dormitorios, baño instalado, dependencias, patio. Facilidades de pago.

$ 490.000.— Domeyko, casa un piso, terreno 10 por 40 metros, con 21 piezas. Facilidades de pago.

$ 490.000.— Avenida Portugal, antes 10 de Julio, casa un piso, bien tenida, hall, comedor, salón, 4 dormitorios, baño instalado, dependencias, patio. Deuda 108.000. Caja Empleados Particulares.

$ 700.000.— Domeyko, casa de 2 pisos, sólida, muy bien tenida, hall, amplio living, comedor, salón, escritorio, costurero, 4 amplios dormitorios, baño instalado, toilette visitas, dependencias, jardín, parrón. Facilidades de pago.

$ 700.000.— Avenida Vicuña Mackenna, chalet moderno, asísmico, living, comedor, escritorio, 5 dormitorios, baño instalado, toilette de visitas, dependencias, terraza, jardín, patio. Deuda 135.000. Caja Empleados Particulares. Facilidades de pago.

$ 750.000.— Población B. C. A. Victor, bungalow nuevo asísmico, rodeado de 600 metros cuadrados de jardines. Living con chimenea, comedor, 4 dormitorios con closets, baño instalado de lujo, otro de lluvia, dependencias, garage. Facilidades de pago.

$ 800.000.— Echaurren, casa un piso, sólida, calefacción a gas. Living, comedor, escritorio, 3 dormitorios, baño instalado, dependencias, jardín y patio. Facilidades de pago.

$ 800.000.— Lado Plaza Brasil, casa un piso, sólida, muy bien tenida. Living, comedor, salón con parquets, 5 dormitorios, 2 baños, dependencias, patio. Deuda $ 60.000. Caja Hipotecaria.

$ 1.200.000.— A una cuadra del cerro Santa Lucía, casa un piso, 18x31 metros. Recibos, hall amplio, numerosos dormitorios, toilettes, dependencias, patio. Facilidades de pago.

$ 1.995.000.— Entre Parque Forestal y Delicias, residencia moderna, asísmica, calefacción a gas. Escala de servicio. Hall, living, comedor, escritorio, 5 dormitorios, 2 baños instalados, toilette de visitas, dependencias numerosas con baño instalado de empleadas, patio y garage. Deuda 300.000. Caja Nacional de Ahorros.

$ 2.300.000.— Catedral, centralísimo, amplia casa con 1.600 m2 de terreno. Tiene 35 piezas, galerías, 3 baños instalados, 2 medios baños, dependencias, patios. Facilidades de pago.

$ 3.500.000.— Agustinas, esquina, muy central, amplia casa con renta. Deuda 500.000. Banco de Chile. Terreno: 600 m2.

CARLOS OSSANDON G. -- Nueva York 25

17.—DIVERSOS.

CASA "PRIMUS", SAN DIEGO 59. Reparaciones de anafes, repuestos IMPORTADOS "PRIMUS". —Armería. San Diego 59. 2 N.

CASA "PRIMUS", SAN DIEGO 59. Reparaciones de anafes, repuestos IMPORTADOS "PRIMUS". —Armería. San Diego 59. 2 N.

CASA "PRIMUS", SAN DIEGO 59. Reparaciones de anafes, repuestos IMPORTADOS "PRIMUS". —Armería. San Diego 59. 2 N.

CASA "PRIMUS", SAN DIEGO 59. Reparaciones de anafes, repuestos IMPORTADOS "PRIMUS". —Armería. San Diego 59. 2 N.

CASA "PRIMUS", SAN DIEGO 59. Reparaciones de anafes, repuestos IMPORTADOS "PRIMUS". —Armería. San Diego 59. 2 N.

18.—EDUCACION.

"ARMANDINI". UNICAS ACADEMIAS especializadas en la enseñanza de peluquería, con prácticas y modernos cursos personales y también por correspondencia. Cursos rápidos para alumnos de provincia. Ultimos adelantos en permanentes peinados, tinturas, maquillaje, corte a navaja, manicure, onda al frío. Profesoras especializadas aprendizaje rápido, garantido, cursos nocturnos de peluquería de hombres por competente profesor titulado en Buenos Aires. Diplomas de prestigio. Amplias facilidades. Academias "Armandini", asociadas Academias Argentinas. Ahumada 131 (séptimo piso). Casilla 4733. Santiago-Chile. 11 F. 50

MODAS CORTE Y CONFECCION. Cursos rápidos. Sistema moderno. Profesora especialista. Alumnas confeccionan trajes primer mes. Lencería. Clases diurnas y nocturnas. Diplomas válidos. Academia Nacional. Rosas 1353. Fono 87174. 1.o A. 50

ESCUELA CHILE DE TELEGRAFIA eléctrica con treinta años de existencia, ofrece a la juventud de ambos sexos, los cursos (diurnos y nocturnos) de Telegrafía, Radiotelegrafía y Dactilografía. Matrícula abierta. Bascuñán Guerrero 260. Fono 95404.

BACHILLERATO, TODAS LAS pruebas, exámenes admisión, recuperación, madurez. Asociación O'Higgins. Monjitas 383. 24 O.

CURSOS RAPIDOS: DACTILOGRAFIA, Taquigrafía, Contabilidad. Ambiente selecto, esmerada atención. "Instituto Moderno", Mac Iver 540. 29-Mar.-950

¡JUGUETERIA! SEÑORITA EMpleada, señora: independícese o ayúdese usted, trabajando en su propio hogar. Aprenda una "INDUSTRIA CASERA", lucrativa, decente, económica y rápida. Infórmese, Avenida Perú 785. 17 O.

INSTITUTO "PINOCHET LEBrun", casilla 144-D., Club Hípico 1410, fono 93271, Santiago. Enseña por correspondencia 73 cursos, (34 comerciales, 22 técnicos, 17 especiales). Pida informes sin compromiso. 25 O.

CURSOS COMERCIALES PITMAN, solamente a señoritas, Dactilografía al tacto, Taquigrafía Pitman, Contabilidad, Redacción Aritmética. Preparamos rápidamente secretarias, taquígrafas dactilógrafas. Instituto Femenino Estado 225. H|A.

INSTITUTO FEMENINO CORTE-Confección, por el mejor Sistema Campa. Alumnas confeccionan trajes desde primer mes. Modas, Lencería, Moda infantil, niños y niñitas. Camisas de hombre. Flores. Juguetes. Muñecas. Cursos rápidos, Diurnos, nocturnos. Estado 225. H|A

ESCUELAS PROFESIONALES "Díaz-Gascogne", cooperadoras del Estado. 36 años de sólido prestigio al servicio del país. Varias generaciones preparadas con éxito convertidas en elementos productores útiles a la sociedad y a sí mismos, repartidos a través del país del extranjero. "Internado Femenino". Pida prospectos. Santo Domingo 670. H|A.

APRENDA ESCRITURA máquina en forma perfecta. Cursos 15 días, un mes, dos meses. Instituto de Contabilidad. Fundado en 1922. Santo Domingo 1030. 6 Oct.

INGLES, ENSEÑANZA RAPIDA Y eficaz en Escuelas Latino Americanas. Alameda 381. Todo el día. 2 O.

CURSOS RAPIDOS TAQUIgrafías, dactilógrafas, corresponsales oficinistas, Contabilidad, aritmética, escritura máquina. Enseñanza perfecta, profesores especializados. Instituto de Contabilidad fundado 1922. Santo Domingo 1030. 10 O.

UNICA ESCUELA PROFESIONAL francesa Suzanne Rouset, Agustinas 879, fundada 1927. Enseñanza garantizada, reconocida P. S. G., diplomas autorizados. Cursos diurnos y nocturnos; corte; modas, costura, flores, bordado a máquina, muñecas. Internado. Matrícula permanente. Pida prospectos. Casilla 9864, 32190. 5 O.

"INSTITUTO MODERNO", MAC Iver 540. Especializado enseñanza rápida: Corte-confección, Lencería, Peinados Artísticos, Permanentes, Mecánica Dental. Diplomas legalizados. Solicite prospectos. 29-Mar.-950

CONTABILIDAD: — ENSEÑANZA elemental, media, superior. Método moderno, facilísimo. Cursos rápidos, económicos, diurnos, nocturnos. Matrícula permanente. Instituto "Alonso Figueroa", Catedral 1257. 29-N.

DACTILOGRAFIA MODERNA. Excelente enseñanza. Cursos normales: dos meses, ultra rápidos: dos semanas. Solicite prospectos. Instituto "Alonso Figueroa", Catedral 1257. 29-N.

NUEVOS CURSOS DE MODAS, Corte confección, Moda infantil, Lencería, Camisería, Corte sastre. Enseñanza rápida, perfecta, garantida. Sistema moderno, facilísimo aprender. Atención esmerada por profesoras especializadas. Solicite prospectos. Academia Fénix.— Santo Domingo 1030. (Cerca Puente). 16 O.

CORTE - CONFECCION: LENCEria, moda infantil, corte camisas. Sastre. Enseñanza perfecta. El mejor sistema. Facilísimo, rápido. Diplomas. Solicite prospectos. — Instituto "Alonso Figueroa", Catedral 1257. 29-N.

18.—EDUCACION.

ACREDITADO "INSTITUTO TECnico". Nuevo local: Arturo Prat 74, (media cuadra Alameda). Cursos Comercio, Dactilografía, Taquigrafía, Telegrafía, Modas, Lencería, Sastrería, Peinados artísticos, Permanentes, Manicure. La mejor enseñanza. Diplomas legalizados. Solicite prospectos. 2 AB. 1950.

19.—ELECTRICIDAD.

CASA A. VALENZUELA, INSTAlador técnico autorizado. Materiales eléctricos, instalaciones fuerza y calor. San Diego 1974. Fonos 51752-52669. H|A

ELECTRICISTA, ORDENES INglaterra 1486. 18 O.

PLANCHA INGLESA AUtomática. Precio réclame, $ 640. Radios todas marcas. Créditos. "Olympic". San Diego 111. Fono 81106. H|A

20.—FOTOGRAFIAS.

"CARRENO", el Decano de los Fotógrafos, se trasladó a Merced 675, frente Basílica. Fono 37205. H|A.

21.—HOTELES.

HOTEL BRASIL 44. TODAS LAS habitaciones con radio. H A.

HOTEL REAL, SAN PABLO 1265 Piezas higiénicas, confortables. Precios módicos. 24 M. 1950

22.—IMPRENTAS, LIBRERIAS, ETC.

LUMAS FUENTE, ENCENDEDOres, lápices, arreglo. Galería Alessandri N.o 30. 21 O.

Y EN EL PEDESTAL DE la fama, descansa el prestigio del impresor más popular de Chile: Talleres Gráficos Rodríguez. La imprenta que ha batido todos los records en la Industria Gráfica Chilena. Fono 80760. H|A.

23.—JARDINES.

JARDIN OLIVA OFRECE: RODOdendros, dapfhmes, azaleas, camelias y un extenso surtido de plantas para parques y jardines. Los Aliaga 445. Ñuñoa, fono 196. — Guindos. 14-O.

24.—MATERIALES DE CONSTRUCCION.

PAPELERIA CENTRAL, NUEVA York 63, Casilla 722. Lindo surtido papeles importados y nacionales. Despacho a provincias. H|A

PLANCHAS YESO 1.80 MTS. 81 cornisas, tornillos, toperales. Arturo Prat 1754. 17 N.

PINTA, EMBALDOSA, REPARA SU casa, etc., a precios más bajos, E. Lobos, Arturo Prat 936. 12 N.

BUENO, BARATO, MERCERIA. Ahumada 42. 8 Jl. 1950

PINTORES, OFREZCO PASTA blanca Blumdell, Tricolor a $ 290 tarro aceite 1.a, 45 litro aguarrás Arbolito, 38 litro. Antes de comprar, consulte precios Almacén de Pinturas y Papelería El Aguilucho. Cóndor 1081. Teléfono 74677. H|A.

GRAN BODEGA, AVENIDA GENEral Bustamante 772, teléfono 45184 Materiales para construcciones. H|A

CONSTRUCCIONES: MAUSOLEOS Capillas, Sepulturas, Bóvedas, Nichos, Revestimientos en piedra y mármol natural, Construcciones de edificios. Reparaciones, por pequeñas que sean, precios bajos, facilidades consultas sin compromisos. Manuel Córdova Jérez, Constructor, Huérfanos 1235, oficina 35, segundo piso. 14-M.-1950

OPORTUNIDAD: PAPELES MUrales, lisos, rollo $ 4.50; floreados a $ 7.50; ponceados $ 12. Papelería Nacional. Arturo Prat 361. H|A.

YESO Y CAL.— SAN DIEGO 743. 5 O.

¡MATERIALES DEMOLICION! FIERro redondo ángulo, té, vigas doble te, U., pizarreño zinc techo, puertas, tragaluces tapas cámara desgrasadores, maderas, puertas, cortina y malla, despuntes fierro. Precios baratos.—San Diego 957. 23 O.

DEMOLICION: HAY PUERTAS, cañerías, galería, fierro redondo y otros materiales. San Diego 1278. 23 O.

S. SACK: BARRACA FIERRO. San Pablo 1179. Morandé 617. Precios bajos. 2 N.

PINTURAS PASTA SACK. 2 N.

FIERRO GALVANIZADO LISO, Sack. 2 N.

FIERRO REDONDO PARA CONSTrucciones. Sack. 2 N.

FIERRO GALVANIZADO. LISO. Sack. 2 N.

25.—MAQUINARIAS.

CAFETERAS EXPRESS BAROmaría, loncheras, jugueras, ventiladores, lavadoras ropa "Precisión Hispana". Avenida Bernardo O'Higgins 287, teléfono 34223. H|A

QUEMADORES DE PETROLEO Y alquitrán, para calderas y hornos. Monseñor Eyzaguirre 434 (Ñuñoa) altura 1700 Irarrázaval. 22 F. 1950

BOMBAS TRANSVASIJAR VINOS sobre carros. Fábrica Ingeniero Cintolessi. Santo Domingo 4140 Fono 93732 H|A.

EXTINGUIDORES DE INCENDIO "FIRESTOP" M. R. A. Prat 272. Fono 63448 Extinguidores de Incendio en los tipos: Soda, Espuma Petra, Granadas de mano, cargas arreglos y repuestos para todo tipo de extinguidores. H|A

BALANZA, MOLINILLOS, PICAdoras, cortadora fiambres, vendemos, compramos. Reparaciones garantidas. Ex jefe técnico Hobart-Dayton, 24 años. "Precisión Hispana", Alameda B. O'Higgins 287 Fono 34223. H|A

BALANZAS TODAS MARCAS bombas aceite, Suárez A. y M. Schneider y Cía., Lira 1155. Fono 53826. 14 mayo 1950

BOMBAS CENTRIFUGAS IMPORtadas, nacionales, todos tamaños Motores bencina o eléctricos. Fábrica Ingeniero Cintolessi. Fono 93732 Santo Domingo 4140 H|A

CASA "PRIMUS", SAN DIEGO 59. Reparaciones de anafes, repuestos IMPORTADOS "PRIMUS". —Armería. San Diego 59. 2 N.

CASA "PRIMUS", SAN DIEGO 59. Reparaciones de anafes, repuestos IMPORTADOS "PRIMUS". —Armería. San Diego 59. 2 N.

DICK TRACY — Por Charles Altroph

EL JUEZ JUSTO — Por Brent and Wells

CONSULTORIO DE LEYES SOCIALES

AÑO I — MARTES 4 DE OCTUBRE DE 1949 — N.o 57

Las consultas para esta sección deben dirigirse a "Consulto rio de Leyes Sociales", LA NACION, Casilla 81-D, Santiago.— Rogamos escribir con letra clara, en un solo lado del papel y aun en el caso de usarse un seudónimo o iniciales, enviar nombre, firma y dirección del remitente.

N.o 187.— PELUQUEROS DEPENDIENTES DE UNA MUNICIPALIDAD.

CONSULTA: Somos tres peluqueros que trabajamos en una Municipalidad. Tenemos un sueldo de $ 3.000 mensuales, más $ 100 por carga familiar. No tenemos tarifa, y este sueldo nos paga la Municipalidad. Estamos incluídos en la Ley 4.054, y le rogamos nos informe si podríamos pasar a ser empleados particulares igual que todos nuestros compañeros.— **Tres Peluqueros, Santiago.**

RESPUESTA: Desde luego, podemos informarles que tienen ustedes derecho a reclamar su calidad de empleados particulares y solicitar que sus imposiciones pasen a la Caja respectiva. La Municipalidad donde ustedes prestan sus servicios, tiene la obligación de efectuarles mensualmente sus imposiciones en la Caja de Empleados Particulares.

Con respecto al tarifado, necesitaríamos para darles algún informe preciso, algunos datos que si lo desean, lo pueden proporcionar personalmente, en nuestra oficina ubicada en el cuarto piso de este diario, cualquier día de 18.30 a 20 horas.

N.o 188. — DESPIDO DE OBRERA EMBARAZADA

CONSULTA: Trabajo como tejedora en una fábrica de medias y como por el momento está escaseando el hilo, yo estoy trabajando con la mitad de las máquinas de costumbre. En vista de esto, el patrón quiere rebajarme el salario, o bien despedirme. Yo creo, señor, que la verdadera razón por la que el patrón me molesta, es porque estoy embarazada, en más de la mitad del período, y a toda costa quiere echarme a la calle. Le ruego me ilumine en este caso, para mí muy grave.— **Carnet 0885011, Santiago.**

RESPUESTA: No debe usted preocuparse señora por las actitudes que tome su patrón, pues él debe saber muy bien, que el art. 311 del Código del Trabajo le prohibe terminantemente despedir a una obrera embarazada, entendiéndose que no es causa suficiente para el despido el menor rendimiento de trabajo de la operaria embarazada.

Está también impedido el patrón a rebajarle el salario, a menos del mínimo fijado para esa industria, sobre todo, si usted puede acreditar que, a pesar de la falta de hilo, usted realiza otros trabajos dentro de la fábrica.

Finalmente, le recordamos que tiene usted derecho a seis semanas de descanso antes del parto y a seis semanas despues del parto, las que deben ser pagadas por su patrón, en los periodos ordinarios, y completando, con el subsidio de la Caja de Seguro, el cincuenta por ciento del salario.

N.o 189.— ASIGNACION FAMILIAR PAGADA INDEBIDAMENTE.

CONSULTA: Un obrero que trabaja en una gran industria acá en Maipú, es casado y tiene dos hijos menores, pero hace vida marital con otra mujer, soltera, y empleada de Santiago.

La mujer legítima de este obrero vive miserablemente con el dinero que su marido le da tarde mal y nunca, sólo cuando algo le sobra de lo que le deja su querida. Esta situación particular no me mueve a consultarlo, sino el hecho que estimo extraño de que la Empresa en que este obrero trabaja, le niegue a esta esposa legítima la asignación familiar, porque, según dicen, no vive con el operario. Yo me pregunto: ¿Tiene alguna culpa esta pobre mujer, que no tiene otros recursos, de que su marido sea un don Juan, que se da el lujo de tener una querida, para que le nieguen este derecho?— Si desea más datos al respecto, me tiene a sus órdenes. — **L. A. R., Maipú.**

RESPUESTA: En realidad, señor, me extraña tanto como a usted la especial situación de este obrero, más que nada, por el hecho de que la Empresa, aparece como encubriendo una inmoralidad por parte de su operario, pues como usted me dice, no ignora que su obrero vive con otra mujer. Yo le aconsejaría, que antes que ninguna otra diligencia, recurriera al Juzgado de Menores, donde invocando su calidad de mujer legítima podría fácilmente obtener una mesada de alimentos para sus hijos menores. Con una sentencia judicial, de esta índole, acreditaría suficientemente, que vive a expensas de su marido, aunque no haga vida marital con él, y por lo tanto tiene perfecto derecho a cobrar su asignación familiar. Es muy frecuente que algunos maridos descarriados, vuelvan al camino recto cuando la ley los obliga a ello.

En todo caso, señor, me pongo incondicionalmente a sus órdenes para cualquier otro consejo o ayuda efectiva en favor de esa madre de familia abandonada por su esposo.

Nuestra oficina funciona diariamente, de 18.30 a 20 horas en el cuarto piso de este diario.

25.—MAQUINARIAS.

CASA "PRIMUS", SAN DIEGO 59. Reparaciones de anafes, repuestos IMPORTADOS "PRIMUS". —Armería. San Diego 59. 2 N.

CASA "PRIMUS", SAN DIEGO 59. Reparaciones de anafes, repuestos IMPORTADOS "PRIMUS". —Armería. San Diego 59. 2 N.

CASA "PRIMUS", SAN DIEGO 59. Reparaciones de anafes, repuestos IMPORTADOS "PRIMUS". —Armería. San Diego 59. 2 N.

26.—MAQUINAS DE COSER.

MAQUINAS COSER Y ESCRIBIR compro y vendo. Reparaciones garantidas. Casa Pupro, 10 de Julio 318-B. Fono 34730. H|A

27.—MAQUINAS DE ESCRIBIR.

MAQUINAS ESCRIBIR SUMAdoras, calculadoras, compro vendo. Reparaciones garantidas. Bandera 517. Teléfono 85479. 2 My-1950

28.—MUSICA.

FABRICANTE EUROPEO DE PIAnos, Pablo Gallyas Herm, ahora Merced 675, interior, frente Basílica, recibe composturas, transformaciones, afinaciones, etc., con garantía. Facilidades. Materiales alemanes y norteamericanos. Merced 675. H|A.

CASA ELBO, FUNDADA ANTOfagasta 1905, gran variedad pianos, incluso modelos ultramodernos, para departamentos de importación directa. Facilidades. Rosas 1225-61754. H|A

REPARACIONES DE PIANOS, AUtopianos, armonios, ejecuta técnico César Rau, 40 años en el ramo de pianos. Ventas de pianos de ocasión. Alameda 275. Fono 31425. H|A.

PIANOS DE LAS MEJORES MARcas. Reparaciones garantidas. Precios módicos. Casa César Rau, Alameda 275. Fono 31425. Pianos de ocasión, buenas marcas, facilidades de pago. H|A.

DISCOS, RADIOS, COMPRA-VENta.— San Antonio 422. 3 S. 1950

CASA ELBO ARRIENDO POR días para fiestas sociales, matrimonios, santos. Rosas 1225, teléfono 61754. H|A.

EL MAYOR SURTIDO DE DISCOS RCA Victor, Odeón y Columbia; la mejor atención encontrará usted en el Salón Musical de Luis Peytreaux D. Distribuidor autorizado. Huérfanos 830. Galería Imperio 282. Frente Teatro Victoria fono 32080. H-A.

"CASA ARMONIA" DE PIANOS Merced 675, interior frente Basílica, ofrece pianos de cola y verticales. Las mejores marcas alemanas, etc. Garantía. Amplios créditos Merced 675 H A

CASA ELBO, VENDE, COMPRA cambia pianos, composturas, etcétera 1225. H|A

29.—MODAS Y CONFECCIONES.

"CASA DOLLY". MODAS. PAQUEteria. Gran surtido en calzones, enaguas, medias, calcetines, blusas, chombas, chalecos, paletones y artículos para regalos. Precios sin competencia. Visítenos sin compromiso alguno. San Antonio 32. Santiago. H|A.

29.—MODAS Y CONFECCIONES.

CHOMBAS, SWEATERS, PULLover, reversibles y todos los artículos de lana. Del fabricante al consumidor. Precios sumamente bajos. Fábrica "Victoria", San Diego 1775. H|A

¡¡¡PIELES!!! TECNIOO peletero europeo, recibe hechuras y transformaciones. Precios módicos San Antonio 470. Fono 31952. 8 N.

SEÑORA, SEÑORITA: ¿DESEA usted un traje elegante y bien confeccionado? Visite o llame a Modas Yolanda y será complacida. San Martín 37. Teléfono N.o 80372. 11 O.

CASIMIRES OVEJA TOME. Nuevo depósito. Santo Domingo 1074. Gran surtido. Precios antiguos. Especialidad azul-marino y negro. H-A.

30.—MUEBLES Y MENAJES.

COLCHONES Y SOMMIERES DES de $ 150. Marquesas. Catres $ 500 Especialidad medidas compusturas Despachamos provincias Venta mayor y menor. Fábrica Mapocho 3330 Fono 95302 27 N

OCASION, VENDEMOS 25 METROS Brocato pura seda, importado Francia, color rubí, a precio menos del costo, West-End, Dieciocho 90. 28 Jl. 1950

¡¡GRANDES FACILIDADES. PRECIOS bajos!! Muebles toda clase catres, sommieres, colchones. Surtido completo. Mueblería "Victoria". 1217. San Diego 1217. H A

ANTES DE COMPRAR SUS MUEbles, visite "La Principal" Surtido completo en dormitorios living, comedores. Piezas sueltas catres bronce, sommieres colchones. Precios siempre sumamente bajos. Amplias facilidades. San Diego 1497. H|A

SENSACIONAL: MUEBLES comedor 8 piezas, $ 3.300; Dormitorio $ 3.700; Livings $ 2.300; muebles normandos. ¡¡Créditos!! Precios sin competencia. ¡Visítenos! Mueblería "Central". Rosas 1777 H|A

GRANDES OPORTUNIDADES EN muebles, catres, colchones. Extenso surtido. ¡Amplias facilidades! Precios sin competencia. Mueblería "El Cometa". 1789. San Diego 1789. H|A.

¡SEÑORA! COMPRE CATRES, PEro que sean de bronce legítimo. Economizará de 400 a 500 pesos directamente en la fábrica "El Imán" de Alberto Contreras. San Pablo 2141. Fono 85129. H|A

MUEBLES "ASTRAL". San Diego 458. ¡Alta calidad! Precios bajos Créditos. 31 D.

SENSACIONAL: MUEBLES comedor 8 piezas: $ 3.300; Dormitorio $ 3.700; Livings $ 2 300; Muebles normandos. ¡Créditos! Precios sin comptencia. ¡Visítenos! Mueblería "La "Reina". — San Antonio 650. H|A

30.— MUEBLES Y MENAJES

¡¡OCASION!! VENDO TODA CLAse muebles, menajes, catres. Créditos. San Diego 346. 20 O.

BANCO DE MUEBLES. Monjitas 827, frente "La Bahía" ofrece muebles normandos y modernos, de alta calidad. Dormitorios, comedores, livings, muebles sueltos. Créditos. Visítenos. Fabricación propia. H|A.

FABRICA DE COLCHONES Y SOMmieres "LA POPULAR". Colchones lana y algodón. Somieres reforzados y sobremedida. Marquesitas para niños. Sobrecamas Frazadas. Catres Lanas para colchones. Muebles sueltos.— San Diego 841-843. Frente Teatro Caupolicán. Fono 65342. H|A

TAPICERIA EUROPEA. FUNDAS para automóviles y muebles; Tapicería en general. Trabajos garantidos y rápidos. 555 Diez de Julio 555. (Entre Carmen y San Isidro). H|A

¡¡¡FABRICA DE MUEbles "CATEDRAL" Vicuña Mackenna 1483. Fono 51505. Inicia su venta directa al público. Muebles de estilo, finamente terminados. Facilidades de pago Visítenos!!! H|A.

MARQUESITAS BARANDA COMpletas. Facilidades. San Diego 1718. 9 O

MUEBLERIA "LA IDEAL", SAN Diego 873-875 Muebles de calidad en todos los precios y estilos. Catres, Somieres, Colchones lana y algodón. Muebles sueltos Grandes facilidades de pago sin recargo. H|A

MUEBLES SUELTOS, CREDITOS. Arturo Prat 1117. 3 O

ENTREGO MUEBLES, DESDE 200 pesos mensuales. San Diego 1718 9 O

1.700 PESOS ROPERO 3 CUERpos. Precio réclame. San Diego 1718. 9 O

COLCHONERIA-MUEBLERIA "El Vellón". Catres, Colchones, Somieres, Colchas Sobrecamas, Frazadas, Sábanas. Precios sin competencia. Muebles sueltos. Facilidades de pago.— San Diego 1658 Fono 52214. 22 F. 1950.

¡¡SOMMIERES!! "COLchonería Francesa", Rehacciona colchones a domicilio. San Diego 9. Fono 86259. 21 O.

BUFFET-VITRINA, $ 2.500. JUEgo comedor, buffet, vitrina, mesa 6 sillas, 4.000. Mueblería Arturo Prat 1117. 3 O

DORMITORIOS DESDE 2.700, COmedores desde 2.900. Facilidades. San Diego 1718. 9 O.

MUEBLES MODERNOS VENDO Recibo parte pago, usados. Facilidades. San Diego 1718. 9 O.

MUEBLERIA "LA FAMA", SAN Diego 1635-1643. Fono 50658. Dormitorios, Comedores, Halls, Mesas Sillas, Roperos, Marquesas, Somieres, Escritorios. Juegos completos. Muebles sueltos. Grandes facilidades. H|A

CASA "PRIMUS", SAN DIEGO 59. Reparaciones de anafes, repuestos IMPORTADOS "PRIMUS" —Armería. San Diego 59. 2 N.

30.— MUEBLES Y MENAJES.

¡¡SOMIERES!! "COLchonería Francesa". Rehacciona colchones a domicilio. San Diego 9. Fono 86259. 21 O.

CATRES NUEVOS, COMPAÑIA INdustrial. Precio fábrica. Facilidades. San Diego 1718. 9 O

VISITE NUESTRA FABRICA DE muebles y tapicería, lindos modelos y estilo, trabajos finos y seriedad. También hacemos reparaciones de cualquier orden. Precios de fábrica y facilidades de pago Chiloé 1142, teléfono 50364. 30-D

¡¡¡OCASION!!! VENDO AMOBLAdos dormitorios, comedor, hall muebles sueltos. Delicias 2456. 2 N.

DORMITORIO ESTILO INGLES cubiertas mármol. Facilidades San Diego, 1718. 9 O

AMUEBLE SU CASA CON PEQUEño pie, saldo grandes facilidades San Diego 1718. 9 O

34.—NOTIFICACIONES Y CITACIONES.

CITASE A ASAMBLEA GENERAL de socios para el jueves 6 del presente, en Huérfanos 858, a las 16.30, a fin de tratar la renuncia que de sus cargos hacen los directores señores Eduardo Quiroz y Federico Pope.— El Secretario. 4 O.

37.—OCUPACIONES OFRECIDAS.

AGENCIA EMPLEOS "LA EUropea". Para patronas y empleadas, Cocineras, niñeras y piezas Los Leones 926. 15-D

NIÑO, NIÑA, MANDADOS CASA particular, necesito.— Buenos Aires 271. 23 Oc.

NECESITO TEJEDOR, MAQUINAS Derby.— San Diego 560. 4 O.

38.—PERFUMERIAS.

LAS PELUQUERIAS DE señoras compran todo lo del ramo, desde el pinche hasta el secador, donde Federico Schaell Merced 770, local 4, teléfono 34787. H|A.

AVATTE: FABRICA POSTIZAS de arte. Pelucas, trenzas, rizos, armados. Bandera 320. Teléfono 80479. 31 Oc

43.—PROPIEDADES. VENDEN.

VENDO SITIOS MUY BIEN UBIcados, una y dos cuadras Gran Avenida. Grandes facilidades. Pie desde 10.000, 30.000 y 40.000 pesos. Mensualidades desde $ 700. Escritura venta inmediata. Tratar dueño, Paradero 32, por Jorge Luco 1.o, Transversal 88. 29-O

$ 95.000 VENDO SITIO CERRADO y plantado. Pedro Donoso esquina de María Eugenia. Tratar con su dueño, San Cristobal 518. 5.O.

UN SITIO BARATO..., BIEnubicado, buena inversión, seriedad. Facilidades? Cómprelo o véndalo a Lyon & Lopehandía Ltda Morandé 450. 2.o piso. Oficina 12-23 10 Jn 50

VENDO SITIOS, CON O SIN CAsitas, Facilidades pago. Una a dos cuadras Gran Avenida. Pié: 10.000 20.000, 30.000, 40.000. Mensualidades desde 700.— Urbanizado escritura; entrega inmediata. Tratar dueño: Paradero 32, 1.a Transversal 88 (por Jorge Luco, Cisterna). 22 O.

$ 330.000, VENDO ULTIMO BUNgalow lujo, recién terminado, 720 metros cuadrados terreno, Living chimenea, comedor, hall, tres dormitorios con closets, etcétera. Parqueta óleo, calefacción, rejas. Saldo 450 mil pesos hipoteca, facilidades. Acepto venta Cajas. Vendo cualquier día. Avenida Montenegro 1718. Tratar: Rosas 1238 20 O.

$ 325.000 EXTENSA CASA 9 x 50 siete amplias habitaciones, sala baño completa; frutales, excelente locomoción a la puerta. Conferencia 1118. Entrega inmediata Dueño diariamente. Sin Cajas ni intermediarios. 15-O.

265.000. — A OCHO CUADRAS Plaza Armas; casa esquina, recién estucada, murallas ladrillos, techo zinc blanco; 4 piezas grandes, patio, parrón; todo servicio. Desocupada. Entrega inmediata. Títulos al día, sin intermediarios. Admito oferta. Renta año: $ 31.200 Vería de 8 a 11; 2 a 6 1|2. Vería y tratar con su dueño; Maturana N.o 1270. 24-O

EMPLEADOS PARTICULARES. — 395.000 casa calle Madrid, pasado Matta, 4 dormitorios, living-comedor, patio, baño. Acepto Cajas Previsión. Guerra. Estado 152.— Oficina 729. 9-O.

100.000.—DOMINGO SANTA MAría, pasado línea Matucana, casita recién terminada, sólida, dos dormitorios, living comedor, cocina patio. Facilidades pago. — Huérfanos 1153, oficina 1. 6 O.

QUINTA NORMAL, SITIO 9.50 por 30, mejoras, árboles frutales Morandé 291, oficina 19. 5 O.

250.000 CONTADO LOICA (MEllipilla), parcela 35, cuadras árboles frutales, 3 casas, saldo 200.000, facilidades. Morandé 291 oficina 19. 5 O.

RELOJERIAS.

...ERIA "LA PRECISION" DE ... Cabrera F., ofrece reloje... ...ienta de fábrica. Despierta... saldos desde $ 350.. West ... $ 680. Reparaciones garan... por su dueño. Créditos. — ...e Julio 956, al llegar Artur... H|A

SANITARIOS.

...O ELECTRICO, AUTOMA... "Trotter Special" garantiza... ...acilidades. San Pablo 3801 ...no 92836. 10 Jl. 1950

INSTALACIONES SANI... Muga. Vicuña Mackenna ...teléfono 34139. 1.o M.-1950

...J CALIFONT NO FUNCIO... ...en. llame a Muga. Teléfo... ...139. 1.o M.-50

...ANITARIOS, SALAS BA... ...completas. Silencio. ...montados, asiento blan... ...Tinas baño revestir. ...F.C. corrientes, lavapla... ...s, muebles cocinas, cor... ...nas Nylon; califónt, co... ...nas gas, eléctricas. Tra... ...taciones por Caja a em... ...ados. Embalaje provin... ...as. Alameda 369 y San ...o 1374. 27 O.

"PRIMUS". SAN DIEGO ...eparaciones de anafes, re... ...s IMPORTADOS "PRIMUS" ...ería. San Diego 59. 2 N.

"PRIMUS". SAN DIEGO ...eparaciones de anafes, re... ...s IMPORTADOS "PRIMUS" ...ería. San Diego 59. 2 N.

"PRIMUS". SAN DIEGO ...eparaciones de anafes, re... ...s IMPORTADOS "PRIMUS" ...ería. San Diego 59. 2 N.

"PRIMUS". SAN DIEGO ...eparaciones de anafes, re... ...s IMPORTADOS "PRIMUS" ...ería. San Diego 59. 2 N.

"PRIMUS". SAN DIEGO ...eparaciones de anafes, re... ...s IMPORTADOS "PRIMUS" 2 N.

SASTRERIAS.

...GARCIA". SASTRERIA ...ría. San Pablo 2308. Fon... Hechuras finas. Ropa he... ...sombreros. Corbatas. Rop... ...r para caballeros. Precio... de toda competencia. Créd... ...Pistase en Casa García. H|A

...RERIA MORA. LA PRIME... ...trería de Nuñoa. Especiali... en trajes-sastre. Trabajos ...mente en fino. Irarrázaval ...a Condell. Teléfono 48356 H|A

...ARDOCCI HNOS. SAS... ...es, Alonso Ovalle 1062. ...schuras de primera. ...onfecciones finas. Casi... ...ires ingleses. Teléfono ...656. H|A.

...IOS CREDITOS SASTRE... ...La Flor de Matucana" Ca... ...s nacionales e importados ...tes de Rozas 3284 Lado Co... H|A

...DURAS TERNOS, ABRIGOS ...ormaciones, trajes hombres ...jes jóvenes, zurcidos invi... Sastrería Louis San Dieg... ...teléfono 80955 22 N

...ES HUASOS TRANSFOR... ...s ternos, único especialista ...embos provincias Sastrer... San Diego 163 22-N

...ALDO ROJAS B. SASTRE... ...or 1.er orden, diplomado er ...r Aires. Hechuras finas... ...ones esquí y otros deportes ...sastre, transformacione... ...s Santo Domingo 1124 Fo ...26 H|A

...ASTRERIA ARGENTI... ...a. San Pablo 1279 Te... ...fono 69093, ofrece ter... ...os y abrigos con am... ...las facilidades H|A

...ASTRERIA "LA MENDO... ...na". — San Diego 255. ...olallo contra robo. So... ...cite un crédito. 22 N

...ZURCIDOS INVISI... ...ell Especialista. Traba... ...garantidos. Rapidez. ...riedad. Precios módicos. ...n Diego 56. Fono 67311. H|A.

...ERIA VASQUEZ, BANDE... (altos). Teléfono N.o 81687 ...tras finas. Hechuras. H|A

...CHURAS DESDE $ 980. ...stillo Eterovic, su sas... San Antonio 446. ...2. H|A.

51.—TALLERES.

CLINICA DEL ANAFE. COMPOSTURA de toda clase de anafes. Repuestos en todas marcas. Trabajos garantidos. Compro y vendo. Seriedad. Puntualidad. San Diego 1474 (entre Victoria y Pedro Lagos). H|A

CASA ELITTE. SAN DIEGO 23.— Fono 67216. Planchas de bronce y esmalte. Timbres de goma. Llaves al minuto. Arreglos de anafes, sopletes, lámparas parafina y bencina. Venta de quemadores nacionales garantidos por dos años. H-A.

CASA "PRIMUS". SAN DIEGO 59. Reparaciones de anafes, repuestos IMPORTADOS "PRIMUS". —Armería. San Diego 59. 2 N.

CASA "PRIMUS". SAN DIEGO 59. Reparaciones de anafes, repuestos IMPORTADOS "PRIMUS". —Armería. San Diego 59. 2 N.

TALLER MECANICO DIEZ DE Julio 316. Gustavo Bustos L. Ejecuto trabajos de torno. Soldaduras eléctricas y al oxígeno. Arreglo dientes quebrados de coronas y piñones de ataques de automóviles. Rellenos de piezas de palas mecánicas con soldadura especial. Soldadura al exigeno con bronce en estanques de bencina de automóviles y camiones o cualquier estanque que haya tenido líquido inflamable. 15 E. 1950

CASA "PRIMUS". SAN DIEGO 59. Reparaciones de anafes, repuestos IMPORTADOS "PRIMUS" —Armería. San Diego 59. 2 N.

CASA "PRIMUS". SAN DIEGO 59. Reparaciones de anafes, repuestos IMPORTADOS "PRIMUS" —Armería. San Diego 59. 2 N.

CASA "PRIMUS". SAN DIEGO 59. Reparaciones de anafes, repuestos IMPORTADOS "PRIMUS" —Armería. San Diego 59. 2 N.

49.—SASTRERIAS.

CAMISAS POLO PARA HOMBRES $ 45, descuento a comerciantes. Irarrázaval 470, frente Teatro Andes. 8 O.

OSORIO RECIBE HECHURAS finas desde $ 900.— ternos medida desde $ 1.500.— Avenida Matucana 823. H|A

SASTRERIA PASCUAL. GRANdes facilidades de pago. Entrega inmediata. San Diego 928. Ternos confecciones, hechuras finas. H|A

CAMISETAS SPORT PARA HOMBRES $ 20, descuento a comerciantes. Irarrázaval 470, frente Teatro Andes. 8 O.

CAMISAS POLO PARA NIÑOS. desde $ 24, descuento a comerciantes. Irarrázaval 470, frente Teatro Andes. 8 O.

CASIMIRES OVEJA TOME. Nuevo depósito. Santo Domingo 1074. Gran surtido. Precios antiguos. Especialidad azul-marino y negro. H-A.

SASTRERIA ROFFE. SAN Diego 107. Confecciones para caballeros. Trajes de medida. Casimires nacionales, importados. Grandes facilidades. 16-O.

SASTRERIA JUAN JOSE JARA Hechuras $ 1.100, Virados $ 480. Recibo composturas. Hago transformaciones en traje sastre, en traje huaso, en traje para jóvenes. Puente 638. Teléfono 87538 Altos Casa Costoya. 19 F. 1950

QUIERE PERFECCION EN SU traje?, diríjase a Sastrería "El Viraje". Técnicas hechuras, surcidos inimitables. Viraduras perfectas. Transformaciones trajes sastres de señora. San Diego N.o 218 Fono 81232. 27 N

SASTRERIA ROFFE. SAN Diego 107. Confecciones para caballeros. Trajes de medida. Casimires nacionales, importados. Grandes facilidades. 16-O.

SASTRERIA ROFFE. SAN Diego 107. Confecciones para caballeros. Trajes de medida. Casimires nacionales, importados. Grandes facilidades. 16-O.

CASA "PRIMUS". SAN DIEGO 59. Reparaciones de anafes, repuestos IMPORTADOS "PRIMUS". —Armería. San Diego 59. 2 N.

CASA "PRIMUS". SAN DIEGO 59. Reparaciones de anafes, repuestos IMPORTADOS "PRIMUS". —Armería. San Diego 59. 2 N.

CASA "PRIMUS". SAN DIEGO 59. Reparaciones de anafes, repuestos IMPORTADOS "PRIMUS". —Armería. San Diego 59. 2 N.

CASA "PRIMUS". SAN DIEGO 59. Reparaciones de anafes, repuestos IMPORTADOS "PRIMUS". —Armería. San Diego 59. 2 N.

$ 4.000.— TRASPASO PATENTE Santiago, para Puesto Varios, Fuente Soda y Pastelería. Tratar: 11 a 12. Madrid 735. 4 O.

DESDE $ 850.— TRAJES SOBREmedida: desde 700, trajes confeccionados. Sastrería Salazar, Alameda Bernardo O'Higgins número 2783, esquina Libertad. 2 N.

SASTRERIA "SALAZAR". CABAlleros, niños, extenso surtido. Corte elegante. Precios incompetibles. Alameda Bernardo O'Higgins 2783, esquina Libertad. 2 N.

CASIMIRES NACIONALES, DESde 195 pesos metro, importados, desde $ 315. Depósito directo de fábrica. Casa Salazar. Alameda Bernardo O'Higgins 2783, esquina Libertad. 2 N.

GUENDELMAN, SASTRE. HEchuras finas. Créditos. San Diego 852, edificio Teatro Caupolicán. 2 N.

51.—TALLERES.

CLINICA DEL ANAFE. COMPOSTURA de toda clase de anafes. Repuestos en todas marcas. Trabajos garantidos. Compro y vendo. Seriedad. Puntualidad. San Diego 1474 (entre Victoria y Pedro Lagos). H|A

CASA ELITTE. SAN DIEGO 23.— Fono 67216. Planchas de bronce y esmalte. Timbres de goma. Llaves al minuto. Arreglos de anafes, sopletes, lámparas parafina y bencina. Venta de quemadores nacionales garantidos por dos años. H-A.

CASA "PRIMUS". SAN DIEGO 59. Reparaciones de anafes, repuestos IMPORTADOS "PRIMUS". —Armería. San Diego 59. 2 N

ULTIMA PAGINA DE ESTA EDICION
Edición de 20 páginas.— Precio $ 2.—

LA NACION

MARTES 4 DE OCTUBRE DE 19
SANTIAGO DE CHILE

GRAN REUNION SOCIAL FUE HOMENAJE RENDIDO A LA ESCUELA MILITAR

LA SERENA, 3.— Una reunión social de grandes caracteres constituyó la recepción ofrecida ayer a los jefes, oficiales y alumnos de la Escuela Militar, que estuvo bajo la dirección del presidente del Comité de Festejos, señor Herman Stack.

Varios miles de personas adhirieron a este acto. Desde las 17 a las 20 horas la Escuela fué objeto de delicadas atenciones por parte de damas de la sociedad de La Serena.

CONTINUA DESARROLLANDOSE EL PLAN DE TRABAJOS

En el día de hoy ha proseguido la instrucción en el terreno. Esta tarde los cadetes visitaron el puerto de Coquimbo, colegios e industrias de esa ciudad. Otra sección visitó el Regimiento "Arica".

Con motivo de la celebración del "Día del Hospital", una delegación de la Escuela visitó el Hospital Regional, dando relieve a las festividades, la banda de esta unidad y la del Regimiento "Arica".— (REY BLANCO, Corresponsal).

Maipú venció a Talagante en match de fútbol, ayer

MAIPU, 3. — En Talagante se efectuó ayer, el match de fútbol entre los equipos de esta localidad y Maipú. Venció Maipú por 5 tantos contra 3.

Numeroso público asistió a esta reunión. Ambos equipos tuvieron lucido desempeño. En el primer tiempo dominó el equipo de Maipú. En el segundo período, Talagante descontó ventaja, pero no logró igualar con su contrincante. —(VASQUEZ, corresponsal).

SOCIALES

MAIPU, 3. — Se encuentra enfermo de cuidado, don Héctor Gálvez.

Después de haber permanecido algún tiempo internado en la Clínica de San Ignacio, de Santiago, ha sido traída a ésta, la señora Tila Ireland de Rojas.

Restablecida, la señora María Droguett de Hernández.

Ha regresado de Putaendo, el señor Arturo Hernández, y familia. —(VASQUEZ, corresponsal).

En Rancagua dictará conferencia diputado Sr. Oscar Bustos, hoy

RANCAGUA, 3. — Mañana martes, a las 19 horas, el diputado por Valdivia, señor Oscar Bustos Aburto, dictará una interesante conferencia en el Club Radical de esta ciudad, especialmente invitado por la Asamblea Radical "Pedro Aguirre Cerda". El tema que será tratado por el señor Bustos, es "Enseñanza rural en Chile y el problema religioso en la Educación del Estado".

De esta manera, la Asamblea Radical inicia un ciclo de conferencias, tanto de carácter cultural como político, para mejor información de los asambleistas sobre los más importantes tópicos de la actualidad nacional. — CARDENAS, corresponsal.

EN RIO IBAÑEZ, CERCA DE COYHAIQUE, FUERON MUERTOS 2 ARRIEROS

VALDIVIA, 3.— Informaciones recibidas de Coyhaique informan que carabineros de Río Ibáñez descubrieron los cadáveres de los arrieros Eusebio Pillanca Quintanilla, de 38 años, y Manuel Vargas Vargas, de 39, que se dedicaban a la compra de animales.— (CORRESPONSAL).

Góndola que corría con camión se volcó en Los Andes; hubo 12 heridos

SAN FELIPE, 3.— A las 16.30 horas, una góndola del recorrido de esta ciudad a Santa María, manejada por Manuel Morales, al tratar de pasar un camión, en la calle Víctor Lafon, se volcó. Doce personas resultaron heridas. El chofer se dió a la fuga, pero fué detenido por carabineros. Pasará a disposición de la justicia.— (Corresponsal).

Un gran homenaje a D. Alfredo Rosende se organiza en Los Andes

LOS ANDES, 3. — Los radicales de la provincia de Aconcagua han organizado para el sábado próximo un homenaje a don Alfredo Rosende Verdugo, con motivo de su designación para el cargo de Embajador de Chile en Roma.

A esta manifestación, que revestirá grandes caracteres, han sido invitados S. E. el Presidente de la República, el presidente del Partido Radical, señor Eleodoro Enrique Guzmán, los senadores Isauro Torres y Angel Custodio Vásquez; los diputados señores Alejandro Pizarro Herrera y Julio Durán, y los señores Luis A. Cuevas y Arturo Olavarría.

Los radicales de Aconcagua proclamarán en esta oportunidad a don Alfredo Rosende, candidato a la Presidencia de la República. — (GONZALEZ, corresponsal).

Nueva Imperial podría desaparecer si el mar recupera antiguo lecho

Hay muestras evidentes de que esta localidad está construída en lugar que ocupó el Pacífico

PUERTO SAAVEDRA, 3.— Los habitantes de esta localidad se encuentran alarmados por la posibilidad de que el mar ocupe su antiguo lecho, frente al lugar denominado "El Barreno", con lo que desaparecería la península que existe frente a Nueva Imperial.

Cada cierto número de años, en la primavera, se producen bravezas de mar que socavan el terreno que, en el sitio indicado separa el río del Océano Pacífico y se teme, con fundamento, que llegue el momento en que se produzca la unión de ambos, con lo que desaparecería esta población.

Hay muestras evidentes de que Nueva Imperial está construído sobre un antiguo lecho de mar, lo que se ha comprobado al hacer pozos y excavaciones, en los que se han encontrado conchas de moluscos. Por otra parte, en "El Barreno", existen los restos de un barco hundido.

El presidente del Comité de Adelanto Local, se ha dirigido al Ministerio de Obras Públicas, a fin de que se tomen oportunamente medidas respecto de esta situación.— (CORRESPONSAL).

Las trillizas, nacidas en Los Andes la semana pasada, fotografiadas con su madre en el hospital de esa ciudad.

EN PERFECTA SALUD TRILLIZAS NACIDAS RECIEN EN LOS ANDES

LOS ANDES, 3.— En perfecto estado de salud se encuentran las trillizas, nacidas hace ocho días, en el hospital de esta ciudad. Las criaturas han estado bajo la constante vigilancia y cuidado del doctor, señor Antonio Mery, de la matrona, señora Berta Díaz de Castillo, y las enfermeras de turno, quienes no han omitido sacrificios para atenderlas.

La madre, no obstante su modesta situación, está feliz porque las trillizas han subido 50 gramos de peso, cada una.— (GONZALEZ, corresponsal).

EN CHUQUICAMATA UNA GONDOLA CAYO A POZO SEPTICO; 9 HERIDOS

CHUQUICAMATA, 3. — Ayer, a las 20.25 horas, una góndola de propiedad de Víctor Benavides Alba, que iba del campamento norteamericano al campamento nuevo, por falla de los frenos, se precipitó en un pozo séptimo. Quedaron nueve personas heridas.— (Corresponsal).

Un muerto y 6 heridos al volcarse vehículo en cercanías de Ovalle

OVALLE, 3.— A consecuencia de la pinchadura de un neumático, se volcó cerca del cementerio la camioneta, patente GD-86, de propiedad del señor Juan Alfaro Morales, manejada por Mario Lagunas Lagunas. Pereció en este accidente el señor Robert John Hartard, de 20 años, comerciante, y resultaron heridos graves, Rebeca y Graciela Soto García, y leves, Marta y Ramón Lira, Elba Costella y Alicia Guzmán. El conductor quedó detenido.— (CORRESPONSAL).

Se celebró aniversario del Regimiento Húsares en la ciudad de Angol

ANGOL, 3. — Brillante celebración tuvo el 59.o. aniversario del Regimiento Húsares del General José Miguel Carrera, de guarnición en esta ciudad. Participó en el programa desarrollado, el famoso "Cuadro Negro" de esta unidad, con diversos ejercicios de alta equitación.

Hoy regresaron a Santiago, los generales señores Víctor Granifo y Aurelio Celedón, el coronel señor Jorge Cañas, y demás invitados especiales que concurrieron a las fiestas del Húsares, los que fueron objeto de diversas atenciones por caracterizados vecinos de Angol. — (CID, corresponsal).

AYER SE QUEMO EN TEMUCO UN TALLER DE VULCANIZACION

TEMUCO, 3.—Se incendió el taller de vulcanización de propiedad del señor Oscar San Martín, ubicado en calle Manuel Rodríguez 1162. A pesar de la oportuna intervención de los bomberos sufrieron perjuicio algunos negocios vecinos. Las pérdidas alcanzan a cuatrocientos mil pesos. No se tiene noticias de desgracias personales.— (CORRESPONSAL)).

Lingada de salitre aplastó a 2 obreros en puerto de Iquique

IQUIQUE, 3.— Ayer a las 18 horas, en circunstancias que cargaba salitre el barco inglés "Lesada", se cortó la cadena de la grúa que izaba la lingada, con cincuenta sacos que pesaban 2.500 kilos, cayendo sobre los obreros Juan Araya Riveros, de 31 años, que quedó con fracturas en diversas partes del cuerpo; Luis Rojo Rojas, de 48 años, y Manuel Valenzuela, de 44. Fueron hospitalizados inmediatamente.— (CORRESPONSAL).

POM-LAX

SI EL NENE SUFRE DE ESTREÑIMIENTO...,

hay que darle una cucharada del delicioso jarabe laxante a base de manzanas POM-LAX. A pesar de su efecto rápido y constante, POM-LAX no resulta irritante y es apropiado también para adultos y ancianos.

A base de Jar. de Manzanas, Sen. Mana.

EST. CHILENOS Collière LTDA.

HOY
De 9.30 a 12.30 y de 3 horas adelante
REMATE DE OBJETOS VARIOS
EN LA SUCURSAL N.o 4 DE LA
CAJA DE CREDITO POPULAR
San Pablo N.os 3461
Préstamos concedidos FEBRERO de 1949 y en AGOSTO de 1949
SUCURSALES N.os 4
— HAY: —
Radios, victrolas, máquinas de escribir, maletines, cuadros, cubiertos de plata, clase de loza y porcelana, ollas de cocina e infinidad de artículos prácticos para el hogar.
PAGO AL CONTADO
ENTREGA INMEDIATA

CASA VICTOR ARAYA
FUNDADA EN 1909
COMPAÑIA 1360 - TELEFONOS 69362 - 69802 - CASILLA
GRAN E IMPORTANTE REMATE DEL SALVAMENTO DEL INCENDIO
DE LAS SECCIONES ABARROTES, PARTE DE SECCIONES CRISTALERIA, SASTRERIA, ZAPATERIA, EDIFICIO, PLANCHAS ZINC GALVANIZADO ACANALADO, DE 7 Y 8 PIES, ETC.
DE LA COOPERATIVA FERROVIARIA
399 - EXPOSICION - 399
HOY MARTES 4 DE OCTUBRE
DE 10 A 12.30 Y 14.30 HORAS ADELANTE
POR ORDEN DEL LIQUIDADOR OFICIAL DE SEGUROS SEÑOR AUGUSTO RIVERA PARGA
SECCION ABARROTES.— Gran cantidad de comestibles surtidas en tarros.
MERCADERIAS EN GENERAL.—
PARTE SECCION SASTRERIA.— Buen surtido en talones.
PARTE SECCION CRISTALERIA.—
PARTE SECCION CALZADO.— 3.000 pares de calzado para señoras, caballeros y niños.
EDIFICACION Y VARIOS.— 400 planchas zinc acanalado de 7 y 8 pies. Lotes planchas y pedazos zinc acanalado. 2 GRANDES LOTES MADERA QUEMADA.
A la vista — Pago al contado y se exigirá garantía sin excepción.
VICTOR ARAYA L. — CARLOS SCHMIDT ROBERTS
ALFREDO RECART S.
Martilleros de Hacienda.

Muy Pronto Rompe el Silencio CB 62 Radio La REINA
● 16 horas de programa desde las 8 de la mañana
● Exclusivamente música y programas amenos
● Animado por José Miguel Varas, Eliana Méndez, Mauricio Aranda, Eliana Mayerholtz, Ricardo Nery
3 BUENAS RAZONES PARA OIR LA NUEVA RADIO...
CB 62
RADIO LA REINA

SEÑORA:
¿Tiene el pelo reseco por su permanente o tintura?
¿Quiere lucir un corte de pelo de última moda, adecuado a la forma de su cabeza?
ACUDA A
Gladys Folch
que trabaja únicamente con productos importados por ser distribuidor de las mejores firmas norteamericanas en Chile.
Aplicación general por
Monsieur Maurice
experto profesional francés.
Pasaje A. Edwards 29
(entrepiso)
Entrada por
AHUMADA 312 y HUERFANOS 1011
TELEFONO 80883

CARAS BONITAS CON AGUA DE BELLEZA Y CREMA "PORCELAN"
¡¡Pídalas en su Farmacia o Perfumería!!

Madres y Maestros:
Ningún silabario en Chile ha logrado los resultados obtenidos con el Silabario Hispano-Americano. Un niño de inteligencia corriente aprende a leer en su casa, en 30 días, con todo agrado, y sin esfuerzo. Los adultos analfabetos aprenden solos; basta para ello darles unas pocas explicaciones para el manejo en este libro.
Para colegios y sindicatos, precios especiales, pidiéndolos a casilla 4195, Santiago.

DEPOSITO DE VENTA DE ANTONIO OSIAC, CIA
AV. B. O'HIGGINS 865 2.o PISO
FACILIDADES DE PAGO
ESTILO FLORAL PERSA
ALFOMBRAS

AVISOS ECONOMICOS

3.—JUDICIALES

SEGUNDO JUZGADO CIVIL. CONCEDIÓ posesión efectiva herencia intestada de: Hernán Mendeville Moya, a su madre doña Carmela Moya viuda de Mendeville.—Secretario. 6 O.

CUARTO JUZGADO CIVIL. CONCEDIÓ con beneficio de inventario posesión efectiva herencia de doña Luisa González Soto, a los señores Raúl, Silvio, Sergio, Gastón Luis Pareto González; sin perjuicio derechos cónyuge sobreviviente. Y la de don Emilio Pareto Pavilini, a los mismos señores antes indicado, sin perjuicio de los derechos de la cónyuge sobreviviente doña Rosa Parra Tapia. El 7 del presente, a las 16 horas, practicará inventario solemne.—El Secretario. 6 O.

ANTE SEGUNDO JUZGADO CIVIL Mayor Cuantía, Santiago, presentóse Edmundo Oñate Zúñiga, empleado, domiciliado en Curacaví, solicitando principal, inscribir su nombre, Conservador Bienes Raíces, Santiago, sitio ubicado en Curacaví, este departamento, de 13.27 metros frente por 180 metros fondo, que deslinda: Norte, Sucesión Cofré, callejón de por medio; Sur: estero Puangue; Oriente, Callejón Las Rosas; Poniente: Sucesión Cofré, que hubo por compra a Raquel Allende y Jorge Charme ante Notario Santiago Francisco Javier Hurtado.— Otrosí, designa abogado apoderado.— Juzgado, proveyó: Santiago, 29 septiembre 1949.— Principal: fíjese y publíquese; al otrosí, como se pide.—Papel cuatro pesos. N.o 124708. —Julio Aparicio.—A. Navarrete.— Secretario. 5 O.

BOMBAS.—

PRIMERA COMPAÑIA DE BOMBEROS "Deber y Constancia".— Cito a la Compañía a ejercicio para hoy lunes y el jueves 6, inclusive, a las 19 horas. Uniforme de trabajo. Punto de reunión: El Cuartel.— Ayudante. 6 O.

SEGUNDA COMPAÑIA DE BOMBEROS "Esmeralda".— La Compañía está citada a ejercicio para el martes 4 miércoles 5, jueves 6 y viernes 7 del presente, a las 6 horas. Reunión en Recoleta y Unión, con uniforme de trabajo.—El ayudante. 7 O.

TERCERA COMPAÑIA DE BOMBEROS "Claro y Abasolo".— Por orden del Capitán, cito a la Cía. a ejercicio para el lunes 3, miércoles 5 y viernes 7, a las 20.00 horas, y domingo 9, a las 8 horas. Punto de reunión: Estadio San Ignacio. Uniforme de trabajo.—El Ayudante. 9 O.

SEXTA COMPAÑIA DE BOMBEROS "Salvadores y Guardias de Propiedad".—Por orden del Capitán, cito a ejercicio para los días 4, 6 y 8 del presente, a las 21.45 horas. Punto de reunión: El Cuartel. Uniforme de trabajo.—El Ayudante. 8 O.

OCTAVA COMPAÑIA DE BOMBEROS "La Unión es Fuerza" Santiago.—Por orden del señor Capitán, cito a la Compañía a ejercicio para los días: Lunes 3, martes 4, miércoles 5, jueves 6 y viernes 7 del presente, a las 21.30 horas. Punto de reunión: El Cuartel. Tenida: Uniforme de trabajo.—El Ayudante. 7 O.

NOVENA COMPAÑIA DE BOMBEROS "Deber y Abnegación".— Cito a la Compañía a ejercicios para los días miércoles 5 y viernes 7 del presente, a las 6.15 horas. Uniforme de trabajo. Punto de reunión: El Cuartel.— El Ayudante. 7 O.

VENDEMOS
TRACTOR FARMALL A, con llantas de goma, recién ajustado con arado de puntas, arado de discos, rastra de discos, máquina sembradora y bomba para inflar los neumáticos.
PRECIO: $ 130.000.— COMPLETO
Soc. Ferias Unidas "San Vicente" Ltda.
AGUSTINAS 1070 — OF. 314 — FONO 88948
— SANTIAGO —

Nicanor Marticorena
MONEDA 778 · ESQ. SAN ANTONIO · FONOS: 68749-81141
ANEXOS: CHACABUCO 763 - TEL: 95339 - MONEDA 643 - TEL: 85180
IMPORTANTE REMATE
—DE—
MATERIALES DE GUERRA DEL EJERCITO
de especies nuevas de mercería, de materiales de bodega, maquinarias en desuso, vigas, rieles, tubos de fierro, cañerías bronce, cobre, etc. — POR ORDEN DE FCA. DE MATERIALES DE GUERRA DEL EJERCITO
HOY MARTES 4 DE OCTUBRE, de 10.30 a 12.30 y de 3 P. M. adelante
1606 -- AVENIDA PEDRO MONTT -- 1606
ESPECIES NUEVAS DE MERCERIA (herramientas y útiles de importación).
MATERIALES DE BODEGAS. NUEVOS (planchas, tubos, bronce, cobre, etc.).
MATERIALES DE REEMPLEO (planchas de fierro, vigas, rieles, tubos de fierro, cañerías de fierro fundido, estanques, etc.).
PILARES DE FIERRO, rieles de 18 kg., por metro; estanques surtidos; planchas de fierro; tornos mecánicos, incompletos; ejes de acero; huinches, incompletos; cepillos mecánicos, incompletos; chimeneas; cañones de fierro fundido, etc.
MATERIALES Y HERRAMIENTAS IMPORTADAS SIN USO: Diversas partidas de brocas, escareadores, fresas y limas, Sierras circulares, esmeriles, dados.
MATERIALES NUEVOS FABRICACION NACIONAL: Diversas cantidades de hebillas dobles estañadas, niquel, pulidas dobles, bronce, niqueladas, Argollas niqueladas, fierro negro, pulidas, estañadas, rectángulos, cuadradas media argollas, pulidas, estañadas, Grampas para sillas de montar. Cascos para sillas inglesas. Montante para jaquimón estañado. Cascos para silla montar. Hebillas para cajas maletas doble hebijón. Lanilla azul. Botones de bronce para pedales. Botones de aluminio para carpas. Filetes estañados. Ronzales de cadena. Arpones pulidos y niquelados para sillas de montar.
ELEMENTOS QUIMICOS: Brea industrial. Grasa. Aceite. Acidos acético y piroleñoso. Sulfato de cobre. Cloruro de bario. Sulfureto. Sulfato de aluminio importado. Sulfuro de fierro. Porta botadores. Cortadores de cañones. Foleas de fierro. Puntas de acero. Cucharones estañados. Calibres para espesores en pulgadas. Sacabocados. Tubos de cobre y de bronce. Planchas de cobre y planchas de latón. Chuzos, etc.
MATERIALES USADOS DE REEMPLEO: Pilares de fierro Toneladas de rieles de 18 kilos, por metro. Estanques surtidores. Planchas de fierro. Toneladas ejes de acero Lote compuesto de un torno, huinche y cepillo, incompletos. Vigas surtidas. Chimenea. Cañerías de fierro fundido. Cajas armones. Estanque para petróleo. Medios estanques. Planchas de fierro con curva.
MATERIALES USADOS: Elementos de oficina (estantes, tinteros, etc). Lámpara de velador. Reloj eléctrico. Balanza de precisión. Radiadores eléctricos. Artículos de deportes. Baldes. Pisos. Sillas de madera. Máquinarias diversas. Diversos elementos para carpintería, talabartería y talleres eléctricos. Mesa de madera. Cortinas metálicas. Fresas. Alicates. Escareadores. Brocas. Limas. Martillos. Serruchos. Machos. Llaves francesas. Esmeriles y pedazos de esmeriles. Sierras. Fraguas, etc.
MATERIALES Y HERRAMIENTAS IMPORTADAS SIN USO.— Diversas partidas de: brocas corrientes de 5.6 a 11.5 mm.; brocas doble cuchara de 7 mm.; escareadores desde 14.5 mm. hasta 23.5 mm.; fresas de cola, 5 1/2 mm.; limas 1-1/2 caña de 12", pica gruesa; limas triángulas de 12", pica gruesa; limas doble cuchillo de 4 a 8", pica extrafina; limas triángulas de 8", pica extrafina; limas planas de 2-1/2", pica gruesa; limas planas de 1/2, caña de 2-1/2", pica gruesa; limas cuadradas de 2-1/2" a 5", pica gruesa; limas triángulas de 6", pica extrafina; limas cuchillo de 2-1/2 a 3-1/2" pica gruesa; limas cuchillo de 12", pica fina; limas doble cuchillo de 2-1/2" a 12", pica gruesa; limas doble cuchillo de 2-1/2" a 12", pica media; limas doble cuchillo de 3" a 12", pica fina; limas doble cuchillo de 2-1/2" a 10", pica extrafina; limas lenteja de 2-1/2 a 2-1/2" a 3-1/2", pica gruesa; limas lenteja de 2-1/2" a 3-1/2", pica media; limas lenteja de 2-1/2" a 3-1/2", pica fina; limas lenteja de 2-1/2" a 8", pica extrafina; limas triangulares obtusas de 2-1/2" a 3-1/2", pica gruesa; limas triangulares de 2-1/2 a 8", pica extrafina; dados de 30, 36 y 24 mm.; esmeriles planos de 12" por 2" por 3" mm.
Especies diferentes de inventario y maquinarias en desuso por modernización de los talleres.
A LA VISTA DESDE EL LUNES EN LA MAÑANA
NICANOR MARTICORENA PEREIRA
Martillero de Hacienda

REMATE VOLUNTARIO
Por acuerdo del Consejo de la Empresa Nacional de Transportes Colectivos S. A., se procederá a rematar voluntariamente las propiedades ubicadas en esta ciudad, en la calle de Huérfanos 547 y calle de Merced 542, que actualmente forman un sólo cuerpo por encontrarse unidas.
El mínimum para el remate conjunto de ambas propiedades será el de
$ 15.740.000.—
Si no hubiere postores para el remate en conjunto de ambas propiedades, se subastarán por separado por los siguientes mínimum:
Propiedad de calle Merced N.o 542, por el mínimum de
$ 11.700.000.—
Propiedad de la calle Huérfanos 547, por el mínimum de
$ 4.040.000.—
Las propiedades que se rematan tienen las siguientes cabidas, aproximadas:
Propiedad de Merced 542: tiene un frente a la calle Merced, de 23.70 mts. por 82.80 mts. de fondo y un contrafrente de 32 mts. y una cabida total de 1.990 m2.
Propiedad de la calle de Huérfanos 547 tiene un frente a la calle Huérfanos de 17.20 por 44.70 mts. de fondo y por un contrafrente de 20 mts. y una cabida total de 813 m2.
La venta se hará ad corpus y el precio se pagará al contado y las propiedades se entregarán libres de todo gravamen.
Los interesados deberán acompañar una boleta de garantía por el 10% del valor del mínimum para la subasta, que se hará efectiva en caso de incumplimiento por parte del adquirente de no llevar a efecto la compra por su culpa dentro del plazo de 10 días desde la fecha del remate.
Los interesados podrán consultar los títulos y demás antecedentes en el Departamento Legal de la Empresa, calle Catedral 1445, donde también se le facilitarán los medios para visitar las propiedades, actualmente ocupadas por el Cuerpo de Carabineros de Chile.
EL REMATE SE LLEVARA A EFECTO EN LAS OFICINAS DE LA GERENCIA DE LA EMPRESA, CALLE DE CATEDRAL 1445, EN PRESENCIA DEL NOTARIO DON CARLOS FIGUEROA UNZUETA, HOY 4 DE OCTUBRE, A LAS 16 HORAS.
EL SECRETARIO GENERAL

ARMADA DE CHILE

Propuesta pública N.o 16/1949

Solicítanse Propuestas públicas correspondientes a los trabajos de movimiento de tierra en los terrenos que ocupa la nueva ESCUELA DE MAQUINAS Y ELECTRICIDAD DE LA ARMADA, en Las Salinas.

Bases, planos y antecedentes, pueden retirarse en la Comisaría de la I Zona Naval, edificio de la Intendencia, 2.o piso, Valparaíso.

Las Propuestas se abrirán el jueves 6 de octubre de 1949, a las 16 horas, en el Despacho del señor Comandante en Jefe de la I Zona Naval, edificio de la Intendencia, Valparaíso.

EL COMANDANTE EN JEFE DE LA I.a ZONA NAVAL