Anunció el Presidente a los Trabajadores

117% de Reajuste Para los Jubilados

También aumentarán rentas de los profesores

(Inf. Págs. 16-17)

Reajuste de las pensiones, que ascienden en algunos casos hasta el 117%, y otros anuncios que benefician a los asalariados hizo el Primer Mandatario en la reunión que sostuvo con más de 2 mil dirigentes sindicales en Diego Portales. En la foto, el Jefe del Estado y Ministros, al inaugurarse la sesión.

El Cronista

PRECIO:$7.-(Incluido el IVA)

AÑO III Nº1.050 SANTIAGO DE CHILE SABADO 29 DE JULIO DE 1978 DIRECTORA SILVIA PINTO

Ignacio Charpentier, 3 años; John Gómez, 4 años, y Paz Fuentes, 3 años, tres de los niños heridos en Viña. Abajo, la liebre chocada.

La arrastró 40 metros

Bus Arrolló a Liebre con Colegiales en Viña

• 12 niños y 3 adultos heridos graves

(Inf. Págs. 5)

En esta edición **PUROFUTBOL**

Banco de Crédito e Inversiones

El Banco privado con más oficinas a lo largo del país.

Cesan restricciones argentinas

Reanudan Exportaciones de Repuestos Automotrices

• La FIAT - Chilena había dejadó de producir el modelo 600

Fueron levantadas todas las restricciones a las exportaciones argentinas de partes y piezas para la industria automotriz chilena, según confirmó ayer un vocero de ese sector.

La normalización de esa situación se logró a fines del mes de junio, comenzando a llegar los primeros embarques en la primera semana del presente mes.

El informante puntualizó que los principales afectados con las medidas adoptadas por el Gobierno del país vecino fueron los proveedores argentinos.

A modo de ejemplo, mencionó que sólo el consorcio Peugeot — Renault, importa anualmente desde Argentina partes y piezas por un valor que fluctúa entre los 20 y los 25 millones de dólares. Estimó, asimismo, que cifras similares adquieren las plantas armadoras de la Fiat Chilena y la Empresa Automotriz Arica.

Por otra parte, en fuentes de la Fiat se indicó que la empresa había dejado momentáneamente de producir el modelo Fiat 600, que es de unas 700 unidades al año.

La apertura a las relaciones de intercambio se encuadra en el marco general de buena disposición demostrada por las autoridades trasandinas, tanto en las declaraciones de la delegación argentina a las conversaciones de la Comisión Mixta como por la iniciativa del Ministro de Agricultura de ese país, para superar las trabas a la exportación de madera chilena a ese mercado.

No Corre Peligro el Dinero de Pequeños Inversionistas

"Es seguro el sistema de fondos mutuos", dice Superintendencia de Sociedades Anónimas

La Superintendencia de Sociedades Anónimas mantiene un control que asegura a los ahorrantes en Fondos Mutuos la buena administración de sus dineros.

Así se informó ayer en círculos de la entidad estatal, a raíz de comentarios sobre la necesidad de restringir la libertad de acción de tales entidades en el mercado de capitales.

Fondo Mutuo es una institución autorizada por la ley para actuar en el mercado financiero, captando ahorros del público, los que invierte en la más diversa cantidad de instrumentos que operan en dicho mercado de capitales.

"Es poner en práctica el viejo consejo popular de no poner todos los huevos en una misma canasta", comentó un vocero oficial.

"Lo que se busca es brindar un servicio de diversificación eficiente para obtener la más alta rentabilidad a mediano y largo plazo.

El fondo capta el dinero del público y compra acciones y demás instrumentos que se cotizan en la Bolsa, ayudando a las personas que carecen de gran capital, de tiempo y de conocimientos técnicos para realizar una buena inversión con sus ahorros.

Entre las restricciones que contempla la ley, se cuenta la que prohíbe que un fondo mutuo posea más del 10% de las acciones de una sola empresa. Y que cada persona participe de un fondo, tenga más del 5 por ciento del total del dinero con que opera dicho fondo.

MODO DE OPERAR

La persona que puede ahorrar, hace una solicitud de inversión, la que se confirma en un título que le da la representatividad en el fondo. Y éste realiza la inversión que resulte más conveniente para el cliente.

"Los fondos mutuos no controlan todo el movimiento de la Bolsa de Comercio", se aseguró en fuentes de dicha institución.

Se reconoció que efectivamente el porcentaje de papeles bursátiles que opera es significativo, pero en ningún caso llega a tomar control sobre el mercado de la Bolsa.

"Precisamente las disposiciones legales, se dijo en la Superintendencia de Sociedades Anónimas, impiden una concentración que podría hacer peligrar el sistema".

Luis Langlois, gerente de Operaciones del Fondo Mutuo de la Cooperativa Vitalicia— una de las empresas administradoras de este sistema de ahorro e inversión que existe en el país— expresó que "sería pretencioso hacer una afirmación en tal sentido".

La renta que perciben los partícipes en el fondo proviene del aumento del valor de cuota, el que crece a medida que lo hace el valor de los papeles en que se ha invertido el ahorro de las personas.

El patrimonio de los fondos pertenece a todas las personas que han depositado ahí sus ahorros, estando asegurados por la capacidad para responder de ellos, que tiene estas empresas administradoras. Seguridad que además de darla la Ley, la refuerza el control constante de la Superintendencia de Sociedades Anónimas, Bolsas de Comercio y Compañías de Seguro.

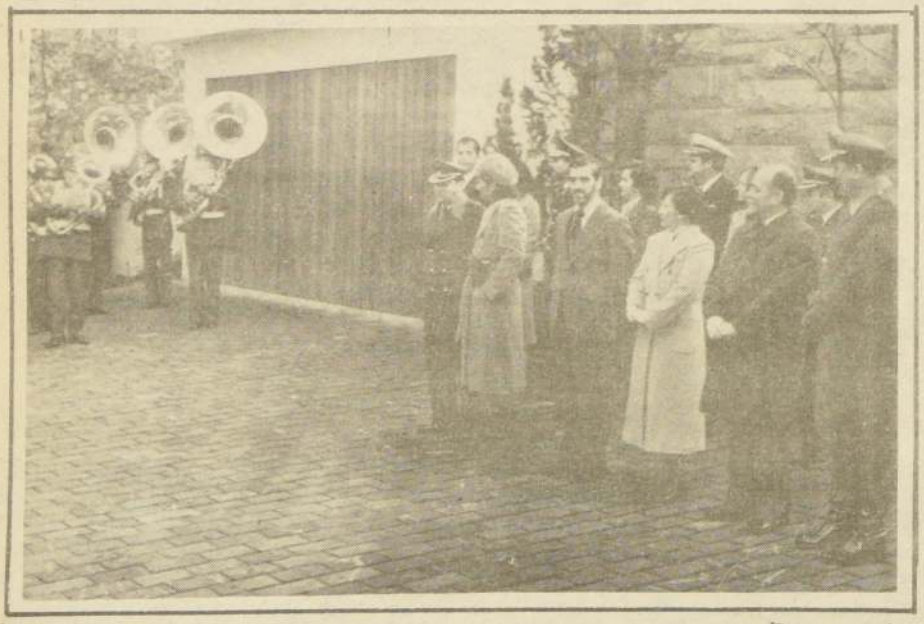

SALUDOS AL EMBAJADOR PERUANO: El Director de la Escuela de Carabineros, Coronel Andrés Cádiz Cuiñas, y el Jefe subrogante de Relaciones Públicas de la institución policial, Mayor Luis Espinoza Henríquez, concurrieron ayer al domicilio particular del Embajador del Perú en Chile, Guillermo Arbulú Galliani, con motivo del nuevo aniversario patrio de la República del Perú. En la oportunidad se izó el pabellón patrio peruano a los acordes del Himno Nacional, interpretado por el Orfeón de Carabineros.

La comunidad también responde, generosamente

Solidaridad con los Damnificados

CIENTOS DE PAQUETES, como los que se observan en la fotografía, con víveres, ropa y medicamentos, han sido enviados por la Secretaría Nacional de la Juventud a las comunas más afectadas por los temporales. Lo que se reciba a partir de hoy será llevado a Temuco y al Consejo Nacional de Menores.

CORFO utilizó su capacidad anual crediticia

Gran Demanda de Créditos Hubo en Primer Semestre

Un total de mil doscientos tres millones de pesos para financiar proyectos nacionales o apoyar créditos del exterior, ha otorgado la CORFO en el primer semestre de este año.

Lo informó ayer Alejandro Pino, Gerente de Fomento de la institución estatal.

La caución —respaldo por crédito conseguido en el extranjero— más importante fue por 16 millones de dólares para INFORSA y que se destinaron a ampliar y mejorar la fábrica de papel de Nacimiento y para instalar un aserradero que producirá 7 millones de pulgadas de madera de exportación.

El Comité Asesor de Crédito Externo, CACE, autorizó a la CORFO para otorgar cauciones por 40 millones de dólares en el presente año.

La entidad de fomento opera, además, un crédito concedido por SERCOBE —institución crediticia española— para adquirir maquinaria en ese país. La Corporación está gestionando una nueva línea de crédito con el BID por 20 millones de dólares que, posiblemente, se concrete el año próximo.

CREDITO INTERNO

El total de créditos fijado por el Ministerio de Hacienda que puede otorgar en el país, alcanza a mil doscientos seis millones de pesos, lo que el 14 de julio pasado, estaba totalmente utilizado.

De esta cantidad, 400 millones han ido a las regiones y el resto al área metropolitana.

La primera y segunda regiones han recibido 100 millones; Rancagua, Talca y Concepción, 120 millones; Puerto Montt, Coihaique y Punta Arenas, 100 millones de pesos.

Para desarrollo agrícola, otorgó 210 millones; para agroindustrias, 70 millones; al sector industrial, 600 millones; al minero, 25 millones; a la pequeña industria y artesanado, 35 millones y el resto fue para turismo y hotelería.

El total de créditos otorgados llegó a los 343 proyectos con montos que varían entre 15 mil y 3 millones de dólares cada uno.

DEMANDA, SIN OFERTA

Explicó Pino que solicitudes de créditos no satisfechas llegaron a unos 50 millones de dólares. Estos proyectos han debido buscar financiamiento en otras instituciones, como en la banca privada de fomento, por ejemplo.

Según el funcionario, la CORFO tiene mucha demanda crediticia porque cobra una tasa de interés de 13.5% aproximadamente, que calificó de "muy baja"; además, los planes suelen ser más largos que los que otorga la competencia.

Aclaró que la banca privada de fomento —de reciente nacimiento en el país— se está formando un prestigio muy importante en el mundo internacional financiero.

La mayor demanda por créditos, informó por último, fue para proyectos agrícolas, frutícolas y ganaderos.

Renunció Comandante FACH (R) Rodolfo Guessalaga

Carlos Lathrop, Nuevo Presidente de LAN

Carlos Lathrop Desmadryl asumió ayer en la tarde la presidencia de Línea Aérea Nacional, LAN CHILE, reemplazando en el cargo al Comandante (R) Rodolfo Guessalaga Merino.

Guessalaga que fue designado en dicha responsabilidad el 15 de abril de 1977, presentó la renuncia voluntariamente a la empresa de aviación comercial estatal chilena.

Se inició en la Fuerza Aérea donde alcanzó el grado de Comandante. Luego de su retiro de las filas, se desempeñó en una empresa privada de aviación que formó con otras personas. Más tarde ingresó a LAN, donde actuó como piloto y comandante de aeronaves.

EL NUEVO PRESIDENTE

Carlos Lathrop, tiene 38 años, es chileno, casado, con dos hijos. Realizó estudios de Ingeniería Comercial en la Universidad de Portland en Oregón, Estados Unidos.

Egresado de la Universidad entró a desempeñarse en la empresa aérea United Airline de dicho país.

Regresó a Chile para ocupar un cargo de alta responsabilidad en Panagra y luego en Braniff International.

Fue calificado en círculos del Ministerio de Transportes como "un profesional de la aviación con muy alta calificación técnica y experiencia en el ramo".

Juvenil
mificados

• Canalizan hacia la Novena Región, la más castigada por temporales, gran parte de la ayuda recibida

• Anunciada creación del Consejo de la Juventud, que servirá de puente con el Gobierno

La tarea de acción social que se impusieron los jóvenes, hace una semana, para ayudar solidariamente a los damnificados por el temporal que azotó gran parte del país, no ha terminado. Así lo dio a conocer ayer el Secretario Nacional de la Juventud, Humberto Prieto, quien indicó que si bien una fase de ella ya culminó, queda el campo abierto, para seguir trabajando en favor de quienes más lo necesitan.

"Queremos ser un puente permanente, entre la Juventud y la comunidad", fueron sus palabras. Palabras que recogieron miles de jóvenes, quienes casa por casa recolectaron ropa y alimentos no perecibles que ya empezaron a ser enviados a las comunas más afectadas por el temporal. Paine, San José de Maipo, Peñaflor, Melipilla, Talagante, Pudahuel, Conchali y otras, han recibido ya cientos de paquetes, mientras que otros son preparados y acomodados para posteriores envíos.

RESPUESTA EXTRAORDINARIA

"La respuesta de la comunidad hacia nosotros, y hacia los damnificados, ha sido extraordinaria. Una vez más ha quedado demostrada la maravillosa solidaridad del pueblo chileno, que cada vez que hay una desgracia se manifiesta. Muchas gracias a todos", indicó Prieto.

Pero, como los llamados y donaciones a la Secretaría Nacional de la Juventud aún continúan, toda la colaboración que se reciba, a partir de hoy, será destinada a dos fines. Parte de ella será mandada a la Novena Región, ya que Temuco ha sido uno de los lugares más afectados por la catástrofe. El resto será donado al Consejo Nacional de Menores que trasladará a los adolescentes del Centro de Readaptación de Menores, ubicado en calle Blas Cañas, a Tres Alamos.

PROYECTOS

Muchos son los proyectos que tiene la Secretaría Nacional de la Juventud, y que esperan realizar en lo que resta del año. Prieto indicó que se espera "intensificar la comunicación entre el Gobierno y la Juventud a través de sus distintos organismos".

"Durante el mes de agosto realizaremos un Ampliado Nacional de Juventudes, que culminará con un encuentro con el Presidente de la República. En la reunión, le manifestaremos directamente cuales son los problemas de los jóvenes, tanto a nivel del Area Metropolitana, como de todo el país".

También, durante este año se constituirá el Consejo de la Juventud, como medio permanente y estable de comunicación entre el Gobierno y los jóvenes. Este cuerpo estará compuesto por representantes de la enseñanza universitaria, media, sector laboral y vecinal.

CENTROS JUVENILES

Entre los proyectos de más inmediata realización, está el de crear centros juveniles —especies de casas para la juventud— donde se puede encontrar actividades culturales, recreativas, deportivas y capacitación, para que los jóvenes complementen su educación.

Se partirá como centro-piloto, con la casa ubicada en calle Príncipe de Gales 84, continuándose con aquellas comunas que tengan mayor población juvenil y que más lo necesiten.

BECAS

Humberto Prieto expresó que la Secretaría Nacional de la Juventud está promoviendo la posibilidad de contar con becas, para aquellos alumnos de escasos recursos que se destaquen en sus estudios o en diferentes acciones emprendidas por la Secretaría y que tengan problemas para continuarlos.

NIÑOS DESVALIDOS: El Consejo Nacional de Menores elaboró un plan para proteger adecuadamente a los niños en situación irregular.

Bajo una Sola Administración Quedarán Centros Para Niños

La creación de un servicio y de un Plan Nacional de Menores que se ocuparán de formar centros de asistencia para niños en situación irregular y de propiciar medidas preventivas y de protección para la niñez desvalida, fue anunciada en la ceremonia aniversario del Consejo Nacional de Menores, CONAME.

La información fue proporcionada por el vicepresidente ejecutivo del Ancianismo, Coronel de Carabineros Alberto Alvarez, en parte del discurso que leyó con ocasión de los 12 años de vida que conmemora la entidad.

En el acto estuvieron también presentes la presidenta de la Corporación de Ayuda al Menor, Alicia Godoy de Mendoza; la Secretaria Nacional de la Mujer, Carmen Grez; la jefa de la Oficina del Menor del Ministerio de Justicia, Gloria Baeza, y representantes de COANII, e instituciones colaboradoras.

El Coronel Alvarez explicó que junto con celebrarse los 12 años de existencia del organismo se iniciaba además una nueva etapa, que tiene su origen en dos antecedentes fundamentales. Por una parte, el proyecto de ley en trámite que crea el Servicio Nacional de Menores dotado de facultades operativas para crear y administrar establecimientos para niños. Este absorberá a todos los establecimientos dependientes de la Fundación Niño Chileno, Casas de Menores y demás establecimientos similares del Servicio Nacional de Salud.

Por otro lado, se proyecta el Plan Nacional de Menores que fue aprobado por el Decreto Supremo 405 de este año. En él se propician tanto medidas de prevención como de asistencia y protección de la irregularidad social de los menores. En ello se hace necesaria la acción mancomunada y conjunta de diversos sectores y organismos, bajo la responsabilidad del Ministerio de Justicia.

El Coronel Alvarez destacó también que en este lapso de vida del Consejo Nacional de Menores se había creado un total de 315 establecimientos.

Dijo también que la cobertura de acción de ese organismo se había ampliado con la puesta en marcha de 13 nuevos centros de atención diurna que cubren mil 495 plazas en el sistema de prevención, y 54 recintos con más de dos mil 500 vacantes, en tareas de simple protección.

Además el organismo trabaja en el tratamiento o rehabilitación de estos menores, observación, diagnóstico y distribución.

Antes de Fiestas Patrias Pagarán Doble Asignación

La doble asignación familiar que obtendrán los trabajadores, por una única vez en el mes de septiembre, será cancelada a los funcionarios públicos en la primera quincena de ese mes, junto con sus remuneraciones.

El calendario de fechas de pago para las distintas reparticiones indica que los sueldos se comienzan a cancelar a partir del día 11.

En esta oportunidad, los trabajadores del país recibirán 368.36 pesos por cada carga familiar, según lo dispuso en junio pasado el Presidente de la República. La medida, como es obvio, favorecerá a los jefes de familias numerosas.

El costo para el Estado se calcula en cerca de mil millones de pesos (990 millones exactamente), de los cuales están financiados 700 millones de pesos y el saldo se cubrirá con emisión, que al decir del Director del Presupuesto, Juan Carlos Méndez, "es una cifra normal".

Pérdidas por alud son multimillonarias

Estará Paralizada Varios Meses Mina "La Disputada"

Pérdidas estimadas entre 7 y 11 millones de dólares sufrió la empresa minera Disputada de Las Condes, a consecuencia del alud de nieve que afectó el jueves 20 a las dos terceras partes de las instalaciones, ubicadas a 45 kilómetros de la capital.

La información fue proporcionada por Jaime Undurraga, asesor de comunicaciones de La Disputada, que recientemente fue adquirida por la compañía norteamericana Exxon Company.

A raíz del accidente —el primero de esta magnitud en los 20 años de vida de la empresa— tardarán unos 5 meses los trabajos de despeje de la mina "Los Bronces", que ha quedado cubierta con una capa de nieve de 8 a 10 metros de altura, agregó el vocero.

La superficie dañada es de alrededor de siete mil metros cuadrados, de un total construido de diez mil metros cuadrados.

La mina "Los Bronces" produce anualmente 2 millones 311 mil toneladas de mineral de cobre, el cual es tratado en la planta concentradora San Francisco, que a su vez produce 78.920 toneladas de cobre al año.

Querella de Cristián Pretch contra "El Cronista"

En Suspenso Fallo de la Corte

Ayer se realizó el primer encuentro entre los abogados del Vicario de la Solidaridad, Cristián Precht, y sus demandados: la periodista Silvia Pinto y el abogado del Ministerio del Interior, Ambrosio Rodríguez.

La audiencia fue pública, una vez que el abogado Ricardo Claro, apoderado de Silvia Pinto, pidió que los periodistas pudieran presenciar el Comparendo de Avenimiento entre las partes. Los abogados del Vicario Precht eran los señores Alejandro González y José Antonio Cancino, pero ninguno de ellos se presentó en la sala. En su nombre lo hizo el abogado Roberto Garretón, portando un poder de los dos anteriores.

Esta situación fue precisamente la que fundamentó las protestas de los abogados Rodríguez y Claro, quienes reclamaron contra el apoderado de la parte querellante, debido a que no cumplía los requisitos de forma, necesarios para representar a los dos verdaderos abogados de Precht.

"Pido en consecuencia que se tenga por desistido de la querella al señor Precht, expresó Ricardo Claro, debido a irregularidades de forma en la delegación de poderes, ya que en ella no se menciona en forma específica la facultad de llegar a un avenimiento. Tratándose de una facultad tan especial, es indispensable que ella sea mencionada, específicamente." Por su parte, Ambrosio Rodríguez se adhirió a este alegato, arguyendo, además, que, al momento de comenzar el proceso, no se contaba con copias completas de todas las diligencias realizadas previamente.

El magistrado dejó pendiente la resolución sobre la procedencia o improcedencia del señor Garretón en su calidad de apoderado delegado del señor Vicario. Si fuera aprobada la posición de Silvia Pinto y Ambrosio Rodríguez, la causa sería sobreseída en favor de los demandados.

Exportamos 1.323 Millones de Dólares

El país exportó productos por un total de 1.323 millones de dólares desde el 1º de enero hasta el 21 de julio pasado, en tanto que a la misma fecha los registros de importación emitidos alcanzaron a los 1.427 millones de dólares.

Los antecedentes fueron proporcionados por la Dirección de Comercio Exterior del Banco Central.

De la cifra de embarques, 704 millones de dólares correspondieron a las ventas al exterior de cobre, subproductos y molibdeno, y 619 millones de dólares al resto de las mercaderías.

• En el mismo período el informe señala que los retornos de divisas por concepto de las exportaciones, llegaron a los 1.238 millones de dólares. En dicha suma, las ventas de cobre participaron con 654 millones y los otros productos 584 millones de dólares.

Comisión mixta chileno - argentina

Surgen Coincidencias en las Negociaciones

Chile y Argentina llegaron a un nivel de coincidencias en determinadas áreas en aspectos vinculados con la navegación.

Así lo establece un comunicado de prensa dado a conocer al término de las deliberaciones de la Segunda Comisión, que en escuetos cinco puntos señala:

1.- "Esta Comisión ha sesionado entre los días 24 y 28 de julio de 1978.

2.- "Durante este cuarto período de sesiones la Comisión continuó con la consideración de las cuestiones relativas a la delimitación, registrándose algunas concidencias en determinadas áreas, en espectos vinculados con la navegación,

3.-"Se constituyó el Grupo de Trabajo relativo al tema 3.2. del Acta de Puerto Montt, ambas partes convinieron una Agenda y se abocaron al tratamiento de diversos temas vinculados a integración física y a cooperación económica .

4.- "Se convino, asimismo, continuar las negociaciones en Buenos Aires a partir del 14 de agosto próximo.

5.- "Las conversaciones se desarrollaron en un marco de positivo y franco intercambio de puntos de vista ".

EL DIALOGO

Durante cuatro días dialogaron en la sede de la Embajada de Argentina en Chile los grupos encabezados por Francisco Orrego Vicuña, el de Chile, y por Ricardo Etcheverry Boneo, el trasandino.

La delegación argentina regresó ayer mismo a Buenos Aires.

GENERAL ETCHEVERRY

El jefe de la delegación argentina de la Comisión Mixta número dos, general (R) Ricardo Etcheverry, señaló ayer, momentos antes de su regreso a ese país, que esta cuarta ronda de conversaciones se desarrolló normalmente "y lo demuestra el hecho que volveremos a encontrarnos el próximo 14 de agosto en Buenos Aires".

El personero indicó que, a grosso modo, las materias que se tratan en las deliberaciones se refieren a asuntos antárticos, los cuales en esta oportunidad no fueron negociados pero, agregó, existen muchos puntos de interés común, lo que se corrobora con el hecho de que Chile y Argentina mantuvieron posiciones similares en la última convención de Asuntos Antárticos, realizada recientemente en la capital trasandina.

Otro de los aspectos tratados dice relación con la complementación económica, para lo cual se organizó un grupo de trabajo que luego de sesionar repetidamente "logró establecer una orientación común, en particular sobre algunos inconvenientes de interpretación en cuestiones comerciales".

La otra materia abordada, dijo Etcheverry, se refirió a las delimitaciones, sobre lo cual expresó que "se han encarado modalidades de navegación lo que es auspicioso y promisorio"..

Finalmente expresó que el próximo lunes se reunirá con el Presidente de su país Jorge Rafael Videla, para informar sobre los resultados de la fase recién concluida.

DELEGACION CHILENA

Por su parte, uno de los integrantes de la delegación chilena en la Comisiin Mixta número dos, el general de brigada Joaquín Ramírez Pineda, calificó como positiva esta nueva etapa, agregando que en la medida que se tratan temas delicados no se puede llegar a soluciones de paquete o globales de inmediato, sino que en cada una de estas etapas se avanzan trechos.

Los abatidos por extremistas

Informaron al Grupo ONU Sobre Bajas de las FF.AA.

La nómina oficial de bajas sufridas por las Fuerzas Armadas e Investigaciones el 11 de septiembre de 1973 fue entregada ayer al Grupo de Trabajo Ad-Hoc de la Comisión de Derechos Humanos, poco antes que los integrantes de ese organismo de las Naciones Unidas abandonaran el país, luego de casi dos semanas de actividades en nuestro territorio.

La División de Comunicación Social, en un comunicado sobre esta materia, señala que la nómina incluye "al personal de oficiales, suboficiales, clases y conscriptos que entregaron su vida o fueron heridos en los enfrentamientos con los extremistas chilenos y|o extranjeros que pretendieron poner en peligro la seguridad de la patria y de sus hijos".

De acuerdo a estos antecedentes hubo en tales combates 135 muertos y 280 heridos, con lo cual el total de bajas sufridas por las instituciones armadas e Investigaciones alcanzó a 415.

Se señala que hubo 80 muertos en el Ejército, 13 en la armada, 17 en la Fuerza Aérea, 20 en Carabineros y cinco en Investigaciones, mientras que los heridos fueron 149 en el Ejército, 39 en las Fuerza Aérea, 90 en Carabineros, y dos funcionarios de la policía civil.

Es un precedente histórico

Será un Hito Para la ONU Visita del Grupo a Chile

• El embajador Miguel Schweitzer reveló que la delegación observadora internacional estuvo hasta en el Café "Haití" alternando con los parroquianos

El embajador Miguel Scwheitzer, quien sirvió de coordinador entre el Gobierno y el Grupo de Trabajo de la ONU que visitó nuestro país, dijo ayer que este hecho marcaría un hito en la historia de los organismos internacionales.

Dijo que aun cuando no era posible medir su exacta trascendencia, " el precedente que se ha sentado con la visita a Chile, constituye un hito en la historia".

El diplomático, que acompañó en la conferencia de prensa al Canciller Cubillos, dijo que Chile esperaba "que los organismos internacionales aprovecharan esta visita, la primera en su género, para reglamentar un sistema que permita que otros grupos investigadores puedan visitar otros países.

"EL DIALOGO FUE MUY IMPORTANTE"

Schweitzer dijo que en la visita del Grupo al Ministro de Relaciones, realizada el pasado jueves, la delegación hizo presente que había recibido la más amplia colaboración del Gobierno de Chile y la absoluta libertad de movimiento de que gozaron durante toda su estada en el país, y que les permitió dialogar con muchas personas.

Indicó que con esto Chile ha honrado toda una tradición humanista, reiterando que tiene una preocupación genuina sobre el respeto a los derechos humanos, y que si no había permitido antes la visita del grupo era solamente porque no se habían establecido las normas del debido proceso.

Aun cuando no quiso anticipar un juicio sobre el tenor del informe que el Grupo deberá emitir, sostuvo que, respecto a los integrantes, en forma personal , confiaba absolutamente en su objetividad e imparcialidad

VISITA AL "HAITI".

Como hecho anecdótico recordó que había invitado al grupo en un paseo por el centro a tomar un café en el tradicional "Haiti", del Paseo Ahumada.

"Allí, los clientes de ese local se acercaron al grupo y entablaron un diálogo bastante poco protocolar, y , en términos muy amistosos, les explicaron cómo era Chile ahora y lo que habían sido los años de la UP, donde había colas, desorden y escasez de alimentos.

Finalmente, dijo que a la Colonia "Dignidad" no habían viajado fundamentalmente porque las inclemencias del tiempo lo habían impedido.

MANUFACTURAS DE CALZADOS "PEDRO AGUIRRE S.A.

Constituida el 29 de Diciembre de 1969, por Decreto Supremo N° 1326 de fecha 15 de Junio/1970

BALANCE GENERAL
Correspondiente al Ejercicio Comprendido del 1º de Enero/77 al 31 de Diciembre/1977

CAPITAL

Autorizado	$ 1.000 =
Suscrito	1.000 =
PAGADO	1 000 =
RESERVAS SOCIALES	21.235.164=

ACTIVO

			$
1	CIRCULANTE		$ 19.122.680.=
	Caja	329 716.=	
	Banco	92 248.=	
	Deudores	477.806.=	
	I.P.M.	646 178.=	
	I.V.A.	32.484 =	
	Corvi A.A.P.	3.916 =	
	Materias Primas y Prod.	17 540.332=	
2º	F I J O		4.643 678.=
	Equipo de Transporte	156.202.=	
	Maquinarias y Equipos	4.763.915 =	
	Muebles, Utiles é Inst	399 587.=	
	Hormas para calzado	48.567.=	
	Menos		
	Depreciaciones ant 347 538.=		
	" del ejercicio 377 055.=	724 593.=	
	TOTAL ACTIVO		$ 23.766 358.=

PASIVO

			$
3º	CIRCULANTE		$ 2.131.079.=
	Proveedores	795.949.=	
	Ctas.Ctes	116 046.=	
	IMPTOS.RETEN	88.849.=	
	Ctas por Pagar	1.130.235=	
4º	CAPITAL Y RESERVAS		21.236 164.=
	Capital:		
	Dividido en 1.000.000 de Acciones á $0,01 c/u	1.000.=	
	RESERVAS:		
	Reserva Legal	173 877 =	
	Reservas de Capitalización	5.003.565.=	
	Fondo de Revaloriz.Capital	16.057 722.=	
	RESULTADO DEL EJERCICIO		399.115.=
	Utilidad del ejercicio	399.115.=	
	TOTAL PASIVO		$ 23 766 358 =

CUENTAS DE RESULTADO

PERDIDAS			GANANCIAS		
EGRESOS DE EXPLOTACION		7.394.606.=	INGRESOS DE EXPLOTACION		12.592.442.=
JORNALES	1.469.155.=		PRODUCTOS DE VENTAS	10.930.312.=	
LEYES SOC.SOBRE JORNALES	937.200.=		MATERIAS PRIMAS Y PROD.	1.662.130.=	
SUELDOS, HONORARIOS E IMP.	2.130.769.=				
GASTOS DE OPERACION	2.480.428.=				
DEPRECIACIONES DEL EJERC.	377.054.=				
OTROS EGRESOS		4.800.768.=	INGRESOS AJENOS		2.047.=
Corrección Monetaria	4.646.884.=		Ajustes Anteriores	2.047.=	
Perdida de Arrastre	153.884.=				
		12.195.374.=			
UTILIDAD DEL EJERCICIO		399.115.=			
----------T O T A L----------		$ 12.594.489.=	---------- T O T A L----------		$ 12.594.489.=

CERTIFICADO DE LOS INSPECTORES DE CUENTAS

Certifico haber revisado los saldos del libro Mayor, encontrándolos conformes con el pte. Balance

Antonio Rojas Lastra
C.C.N° 4678
Licencia N°8063

Santiago, 31 de Diciembre de 1977

Antonio Miró G

Pedro Aguirre Alzaga
Gerente-General

Doce niños y tres adultos heridos

Bus Chocó a "Liebre" Repleta de Escolares

ASI QUEDO el Volkswagen embestido por un bus cuyo conductor trató de adelantar imprudentemente a otro vehículo.

NIÑOS HERIDOS: Sergio Escobar Sepúlveda (izquierda) y Gonzalo Barrera (derecha), dos de los menores que resultaron heridos graves en el espectacular accidente protagonizado por un taxibús de transporte de escolares que fue embestido violentamente por un bus intercomunal en la esquina de Uno Norte y Los Alerces, en Viña del Mar.

VIÑA DEL MAR.- La irresponsabilidad del chofer de un bus que imprudentemente trató de adelantar a otra máquina de locomoción colectiva determinó una espectacular colisión entre ese vehículo y un taxibús particular que trasladaba a un grupo de colegiales. El accidente dejó un saldo de quince lesionados graves, menos graves y leves, de los cuales doce son niños de cortos años.

El choque se produjo a las 08.55 horas de ayer en la esquina de las calles Uno Norte y Los Alerces, a dos cuadras de la plaza Miraflores de esta ciudad.

El bus recorrido "Intercomunal" matrícula HDN-26, de Valparaíso, conducido por Fernando Rubio Peñaloza, de 23 años, que se dirigía de Peñablanca a Valparaíso, trató de adelantar a otro vehículo.

A raíz de esa maniobra, el autobús se salió de la pista de circulación, impactando de frente y arrastrando por cuarenta metros al taxibús de transporte de escolares marca Volkswagen patente GHJ-47, de Viña del Mar, que manejaba Luis Tapia Arriagada, de 57 años, que viajaba a Quilpué con niños y parvularias.

15 HERIDOS

Como consecuencia de la violencia del choque, quince personas, incluyendo al conductor de la "liebre", resultaron con lesiones graves y menos graves, y fueron internadas en el Hospital de Viña del Mar. La nómina de los heridos es la siguiente.

Ximena Sotomayor Leiva (28), Verónica Molina Mella (25), ambas parvularias, Vicente Carrizo Celedón (3), Paz Fuentes Acevedo (3), Sergio Escobar Sepúlveda (4), Alejandro Murillo Durán (3), John Gómez Gajardo (4), Karessa Ruiz Díaz (3), Ignacio Charpentier Allard (3), María Torres Venegas (2) y Gonzalo Morales Morales (3).

Además, los menores Marcelo Barrera Nuc (4), Alejandro Rojas Navarro (4) y Mónica Gómez Fajardo, de sólo siete meses de edad, sufrieron lesiones leves, siendo enviados a sus respectivos domicilios después de ser atendidos en la Posta de Urgencia local.

El sensacional choque conmocionó a esta ciudad. Varios de los menores fueron lanzados fuera del vehículo a raíz de la violencia del impacto.

Como único responsable del accidente fue calificado el chofer Fernando Rubio, quien manejaba el bus sin respetar las normas del tránsito. Fue detenido por Carabineros y trasladado a la cárcel de Valparaíso, donde quedó incomunicado.

El conductor Luis Tapia Arriagada también fue detenido mientras se establece su responsabilidad en el hecho que pudo haber provocado la muerte de una docena de niños.

Cuando la Cigüeña se Viste de Verde

Dos robustas "chancletitas" nacieron atendidas por personal de la policía uniformada con una intermitencia de doce horas.

El primer caso se registró en la Sexta Comisaría de San Bernardo, allí llegó Florisa Flores Escobar, de 20 años, casada, para pedir una ambulancia.

La cigüeña no esperó el vehículo asistencial y el personal de guardia improvisó una camilla con mantas y frazadas. El cabo segundo Jorge Hernán Vásquez Feliú ayudó a nacer a una criatura de sexo femenino. Minutos después madre e hija fueron trasladadas en un furgón al Hospital sambernardino, donde están en excelente estado de salud.

OTRA MAS

Diez horas más tarde, Miriam Albornoz Pradena, de 21 años, domiciliada en calle 4 sin número, en el paradero 5 de Reñaca Alto, experimentó los síntomas del parto. Sus familiares solicitaron de inmediato una ambulancia. Sin embargo, ésta no llegó. Ante la emergencia, llegaron el teniente Aliro Hernández Calisto y el cabo primero Carlos Arancibia Herrera, de la tenencia "Gómez Carreño". Entre los dos oficiaron de improvisados matrones, ayudando a llegar al mundo a una simpática "chancletita".

Jorge Sánchez "hizo clases" un mes y medio

Preso Falso Profesor que Estafaba a Liceos

• El audaz timador también realizaba consejos de profesores y reuniones con alumnos para solicitar dinero

Un audaz timador que en[illegible] en repetidas ocasiones a [illegible]sonal docente y alumnado [illegible] diversos establecimientos [illegible]ucacionales del Area Me[illegible]politana y que inclusive se [illegible]rmitió "hacer clases" durante [illegible] mes y medio como "pro[illegible]sor de matemáticas" en un [illegible]cio capitalino, fue detenido [illegible]er por efectivos de la [illegible]pima Comisaría Judicial de [illegible]estigaciones.

Jorge Roberto Sánchez Bel[illegible]n se hacía pasar indistin[illegible]ente por "supervisor" del [illegible]nisterio de Educación", "[illegible]embro del Servicio de In[illegible]gencia Militar" o "profesor [illegible] matemáticas o "educación [illegible]ica", según se presentaba la [illegible]ación.

El estafador solicitaba [illegible]ero a sus víctimas para "ins[illegible]birlas en cursos pre[illegible]versitarios o universidades". [illegible]ñamente decía estar en [illegible]diciones de adquirir ve[illegible]tos "por intermedio del Gobierno", evitando, lógicamente, el correspondiente pago de internación.

En el mes de abril Sánchez Beltrán se presentó en el Liceo Nº 9 de calle Catedral 4681, donde presentó "documentos" que lo acreditaban como profesor de matemáticas. Hizo clases durante seis semanas.

Jorge Sánchez concurrió más tarde al Liceo Manuel Bulnes como "Supervisor del Ministerio de Educación". Como tal, realizó un consejo de profesores. Luego se reunió con los alumnos y dictó una charla sobre la necesidad de efectuar reparaciones en el establecimiento. Para ello solicitó 7 mil 500 pesos que se echó al bolsillo, sin que se le volviera a ver.

Con la detención de Jorge Sánchez Beltrán se esclarecieron 17 estafas por un monto de 200 mil pesos. Por esos delitos y por usurpación de funciones pasó a la cárcel.

FALSO PROFESOR: Jorge Sánchez Beltrán engañó inclusive a los directores y rectores de liceos capitalinos, presentándose como "profesor" y "Supervisor del Ministerio de Educación".

ATENDEMOS DE 9 A MEDIANOCHE INCLUSO DOMINGOS Y FESTIVOS

FORMIDABLE LIQUIDACION DE DISCOS Y CASSETTES en LA FERIA DEL DISCO

del Paseo Ahumada al llegar a Huérfanos

SINGLES $ 10 C/U
SEIS POR $ 50

LONG PLAYS A $ 55
SEIS POR $ 300

LOS LOCOS DE AHUMADA LIQUIDAN EXITOS Y NOVEDADES A:
$ 75 - $ 85 - $ 95

* ALBERT HAMMOND * THE STYLISTICS
* MANOLO OTERO
* PAUL MAURIAT * VALSES VIENESES
* GLENN MILLER * LUCHO GATICA
* RAPHAEL
* DUKE ELLINGTON * SAMBAS
* NEIL DIAMOND
* CHARLES AZNAVOUR
* PETER FRAMPTON * HUASOS QUINCHEROS
* CLASICOS * MOZART
* JULIO IGLESIAS
* THE CARPENTERS * WALDO DE LOS RIOS
* TONY RONALD * EL AMOR ES AZUL
* SAMBA LE LE * RIGOLETTO (VERDI)
* ALBINONI * EXITOS EN SAXO

Y A LOS MISMOS PRECIOS DE $ 75 - $ 85 Y $ 95
CASSETTES Y DISCOS IMPORTADOS.
ALBUM DE HARRY JAMES. ALBUM DE TOMMY DORSEY
Y MUCHOS MAS.

Discútalo con
El Cronista

Señora Directora:

La DIGEDER es Efectiva

El 11 de julio, bajo el título de "Letreritos de la DIGEDER" se pregunta la razón por la cual en el gimnasio del Liceo de Hombres de Rancagua y en la cancha de fútbol del club Nelson Pereira, de esa misma ciudad, han aparecido letreros que dicen "en esta obra se han invertido fondos de la Polla Gol" en circunstancias que esos recintos deportivos se inauguraron cuando el concurso de pronósticos deportivos ni siquiera se mencionaba.

Al respecto me permito aclarar:

1º Que DIGEDER destina parte importante de los recursos que obtiene del Sistema de Pronósticos Deportivos "Polla Gol" a la mantención, reparación y construcción de recintos deportivos-recreativos, pretendiendo ampliar considerablemente la capacidad instalada de éstos para lograr una incorporación masiva de la población a la práctica deportivo-recreativa.

2º.— En el gimnasio "Oscar Castro" de Rancagua se realizó una inversión de reparación tendiente a la mantención de este recinto que es utilizado por más de 1.500 alumnos.

3º.— Respecto de la cancha Nelson Pereira podemos informar que han sido destinados recursos para su reparación y habilitación, teniendo en perspectivas la creación de un complejo deportivo que permita diversificar las opciones considerando los 5 deportes básicos.

Como los señores dirigentes deportivos de Rancagua podrán apreciar, los letreros que aparecen en algunos recintos de esa ciudad son una ayuda concreta y real que muchos rancagüinos que participan de las actividades programadas por los organismos de acceso y participación han podido palpar.

LUIS A. CORNEJO ACUÑA
Coronel de Carabineros (R)
Coordinador DIGEDER
6a. Región

Llegó "La Hora de la Verdad"

La inmensa mayoría de los chilenos agradecemos una vez más a don Jorge Alessandri Rodríguez su patriótica y oportuna rectificación, publicada en la prensa del 20 de julio, en orden a restablecer la verdad frente a la historia.

LA INMENSA mayoría de los chilenos respalda a don Jorge Alessandri.

Con ello, sin otro afán que el de continuar sirviendo a su patria, rompe sus normas habituales de silencio y de respeto hacia su propio gobierno, que no necesita de periódicas alabanzas. Constribuye, sí, con desinterés y abnegación, a colaborar constantemente en la recuperación del país, para hacer de Chile una gran nación.

Contrastando con la levantada actitud del señor Alessandri, creemos oportuno lamentar el sostenido afán de cierto discutido ex político, que también alcanzara la Primera Magistratura de la nación, y que, llegado a una etapa de la vida en la que cabría esperar de él una mayor ecuanimidad en sus juicios, no sepa valorar sus propias actuaciones en la "hora de la verdad", ya que ésta, más tarde o más temprano, se impone con voz de eternidad y es la que, en definitiva, recogerá la Historia.

HERNAN PACHECO WICKS.
Capitán de Ejército (R)

Aplausos Excesivos

En una tira cómica de un vespertino de Santiago con fecha 17 del presente se alude con justificadísima razón a la costumbre de los profesionales de la TV de invitar al público a aplaudir en forma incontrolada, que cansa a los televidentes y a los asistentes a los programas.

El alcance aludido es oportuno y es de esperar que el mismo encuentre eco adecuado en quienes tienen la responsabilidad de estos programas que con estos "aplausos tan poco espontáneos" causan hastío y aburrimiento. Para reconocer un buen programa no hace falta lo obligado.

ERNESTO PALACIOS G.R.

APLAUSOS FRIAMENTE CALCULADOS restan espontaneidad a programas de televisión.

LA CUECA tiene un cuchillo, y un pañuelito bordado, ojos tiene de pecado y corazón de chiquillo. Dicen los versos de Oscar Castro.

Defiende a la Cueca

Me refiero al trato inadecuado que se está dando a nuestro baile nacional: la cueca. Observando la indiferencia de algunos seudofolkloristas que poco o nada contribuyen a la difusión de nuestros bailes nacionales.

Actualmente los concursos de cueca desvirtúan completamente el sentido tierno, sentimental y amoroso que debe ser el significado de este baile, el cual, como la historia lo dice, interpreta la intención del gallo de conquistar a la gallina con soltura, intención, gallardía, picardía y galanura.

En sus principios, la cueca tuvo su mayor difusión en las fiestas nacionales, en ramadas levantadas para festejar el acontecimiento. Pero en los hogares se hacía lo mismo, sin vestir de huaso, pero efectuando los mismos movimientos, que resultaban muy lucidos en las fiestas sociales.

Ahora, triste es decirlo, parece que a nuestra gente le da vergüenza bailar lo nuestro. Nuestro baile no merece esto, porque es lindo, patriótico y gracioso.

Es amargo comprobar que al aproximarse las fiestas patrias se levantan cientos de ramadas, primando discotheques con cumbias, sambas, roncanroles, twist, etc. Jamás he conocido una disposición municipal que ponga en su sitio a estos comerciantes dieciocheros.

Los concursos de cuecas que se han efectuado hasta ahora no interpretan en lo más mínimo lo que nuestro baile significa, pues la cueca no se baila "disfrazado de huaso". El gallo jamás se vistió de huaso para conquistar a la gallina y todos sus movimientos interpretativos pueden hacerse de frac, de smoking, de mezclilla, con overol o como se ande en el momento de bailarla.

Es justo y necesario defender nuestro baile nacional.

C. CONTRERAS
C.I. Nº 230.478
Santiago

Por Caminos Equivocados

Los asesinados Pérez Zujovic y Aldo Moro terminaron sus vidas a manos de terroristas marxistas en circunstancias parecidas. Decimos circunstancias parecidas, porque aquél fue fiel a sus principios y el segundo no fue leal a ellos.

Aldo Moro fue ejecutado por el viejo código. El que traiciona una vez traiciona siempre. Por eso debe morir.

Aldo Moro claudicó de sus principios porque avaló la unión de la Democracia Cristiana con el marxismo, que es la antítesis del evangelio cristiano. Avaló el euro-comunismo despegado de Moscú y creyó que su aliado era leal y sincero.

Creyó y cayó en los planes del descabezamiento de su partido, matando a su jefe que era él, para que no volviese atrás. Luego vendría el descabezamiento del Gobierno quitándole la Presidencia para terminar con la demolición de la Democracia Cristiana como esperanza política.

Hay ambiciones que matan. Mientras tanto los democratacristianos chilenos entraron en alianza con los comunistas y fueron apóstatas como un Juliano cualquiera. Fueron a Argel ofrecieron incienso a Júpiter y a Marte, pero se les olvidó preguntar por los derechos humanos de Bem Bela, que por orden de Moscú está encadenado en una caverna montañosa.

EMILIO ALBORNOZ CARRASCO
C.I. Nº 24.863 Stgo.

Calle sin Pavimentar en el Barrio Alto

Señora Directora:

Quiero llamar la atención de las autoridades comunales que correspondan, a través de su diario, sobre un problema que ya no debería existir en estos tiempos y que se agrava en la época de las lluvias.

Me refiero a la existencia de un tramo no pavimentado en la calle Tomás Moro. Está ubicado entre Bilbao y la calle Torres del Paine por el costado poniente de la mencionada Tomás Moro.

¿De quién es la responsabilidad de pavimentar las calles? ¿A qué Municipalidad pertenece ese trozo de calle que está peor que un camino vecinal de la X Región? ¿Quién es responsable del peligro que constituyen los hoyos que tiene ese pedazo de calle tan concurrida por ser vía natural para evacuar el sector alto por Bilbao?

Creo que la Municipalidad que corresponda debe hacerse cargo de brindar el servicio que exige la vida moderna en algo tan elemental como es el pavimento de las calles.

Entre la Municipalidad de Las Condes y la de La Reina, debe surgir la solución a un antiguo problema que nunca debió ser tal.

Atte.

REMIGIO ITURRIAGA NORIEGA

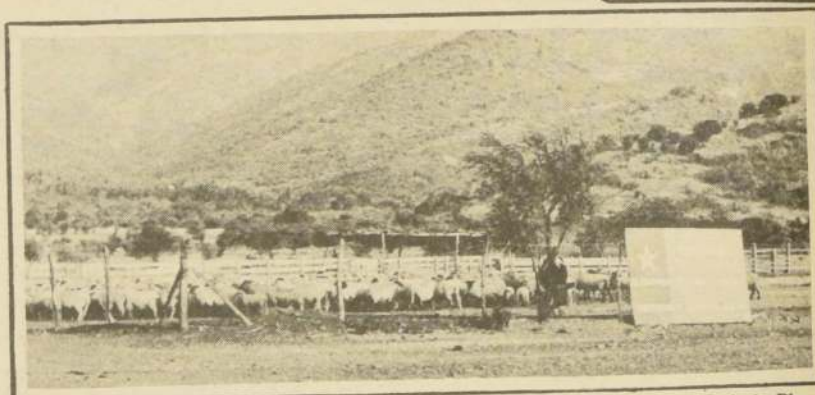

MODERNA EXPLOTACION AGRARIA propicia el Ministro Márquez de la Plata.

Aplaude la Reforma Agraria

Deseo expresar públicamente mi reconocimiento y gratitud al Ministro de Agricultura señor Alfonso Márquez de la Plata por la verdadera reforma agraria que se acaba de decretar. Esta permite que más de 2 millones de hectáreas se incorporen a la producción dejando de permanecer ociosas. Esta trascendental medida no va en detrimento del asentado. Por el contrario, le otorga primera prioridad a ellos para su compra con modalidades muy favorables: 10% al contado y el resto a 15 años de plazo con dos años de gracia y un 6% de interés anual.

Esto es en síntesis lo medular y lo admirable.

El nuevo decreto moderniza la explotación agraria, posibilitando que intervengan hasta sociedades anónimas en su trabajo.

Estas innovaciones el señor Márquez de la Plata las hizo rápidamente por su espléndido conocimiento del problema agrario. Y lo hizo sin que nadie atacara la idea, lo que, sinceramente, es extraordinario. Quiere decir, pues, que aparte de práctica es una medida muy inteligentemente concebida.

FERNANDO LORET P.
Calle Prat 675 - Longaví

Diferencia en Aranceles Notariales

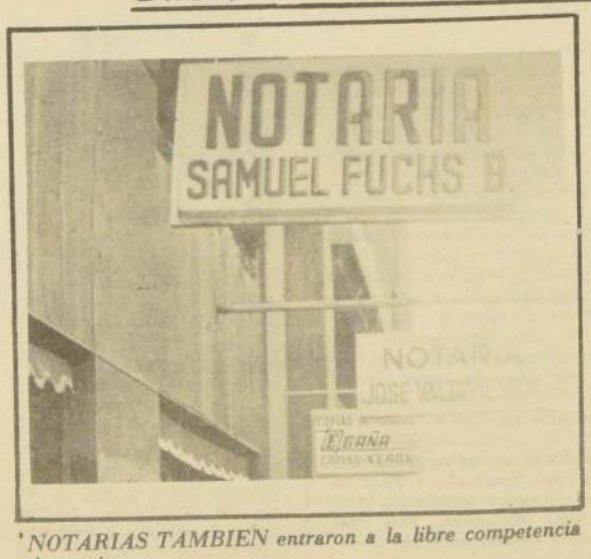

NOTARIAS TAMBIEN entraron a la libre competencia de precios.

Hace algún tiempo por intermedio de la prensa me referí a los derechos que cobran las notarías santiaguinas y la completa irregularidad que existe al respecto.

Hace pocos días y por un error dos letras mías por casi igual cantidad fueron a protesta en dos notarías distintas. Las saqué al día siguiente, es decir cuando el protesto todavía no se había hecho.

La notaría Carvajal, según consta en su factura Nº 041918 por letra de $ 10.469 cobró $ 400 de derechos. La notaría Fuchs Factura 82774— por una letra de $ 11.529,78 cobró $ 190.22 de derechos.

H.R.C.
C.I. Nº 1.704.689
Santiago

El Cronista
Opinión

FUNDADO EL 8 DE SEPTIEMBRE DE 1975 AÑO III Nº1.050

Politiquería y Realidad Económica

Un conspicuo grupo de políticos, identificados con el ala izquierdista del partido Demócrata de los Estados Unidos, se ha caracterizado por su condición de promotores, y, a veces, iniciadores, de campañas propagandísticas detractoras del Gobierno Militar chileno. Entre sus integrantes se destaca, como se sabe bien, el Senador Edward Kennedy, un hombre que políticamente posee cierta reconocida influencia rectora y a quien muchos de sus conciudadanos destacan como líder de opinión. Pues bien, últimamente el señor Kennedy ha centrado sus ataques antichilenos en materias de índole económica; su vehemencia sectaria le ha llevado incluso al extremo de proponer seriamente la elaboración de "listas negras" de organismos norteamericanos generadores de crédito que favorezcan a Chile.

Afortunadamente, al señor Kennedy y a su grupo afín se les está tornando cada vez más dura esta ofensiva contra los intereses de nuestro país. Ello ocurre sencillamente porque hace ya tiempo que los grandes círculos privados de las finanzas internacionales distinguieron entre la politiquería y la realidad económica en sus enfoques de la situación chilena. A esta posición asumida por la banca y las organizaciones de crédito privadas de Estados Unidos se suma ahora el rechazo, por la Cámara de Representantes norteamericana, de un proyecto de ley destinado a condicionar la concesión de préstamos del Export-Import Bank a la situación de los derechos humanos en determinados países, entre ellos el nuestro.

Como si esto fuera poco para las aspiraciones de Kennedy y su grupo de detractores de Chile, el Chase Manhattan Bank, uno de los consorcios bancarios más influyentes de los Estados Unidos, acaba de anunciar la próxima inauguración de una oficina de representación en Santiago.

Todo esto está ratificando concretamente que la solvencia adquirida por Chile en el exterior, a través de un esfuerzo económico consistente, pone a nuestro país a salvo de estas embestidas de grupos sectarios, como el que encabeza Edward Kennedy.

En Lima se Reúne el Comité Ejecutivo de FEARAB- América

Entre los días 5, 6 y 7 de agosto próximo se reunirá en Lima el Comité Ejecutivo de FEARAB-América con el propósito fundamental de preparar el IV Congreso Panamericano Arabe que se realizará en Caracas, en octubre de 1979.

Otra de las materias que abordará en esta ocasión el máximo organismo de FEARAB se refiere al Proyecto de Desarrollo e Intercambio que se tramita en las Naciones Unidas, conocido como P.N.U.D. cuya iniciativa corresponde al abogado chileno y Director de Asuntos Internacionales del organismo continental, Alejandro Hales, quién presentó la iniciativa obteniendo unánime aprobación durante el Tercer Congreso Panamericano Arabe, que se celebró en Santiago de Chile en noviembre de 1977.

La delegación chilena estará encabezada por el Presidente de FEARAB-Chile, Víctor Sabania, quien es, además, Vicepresidente del organismo Americano.

La reunión anterior del Comité Ejecutivo se llevó a efecto en Brasil, entre los días 2 y 6 de mayo recién pasado, concurriendo en esa oportunidad, Víctor Anania, Alejandro Hales, Sabino Aguad, Director Ejecutivo de FEARAB-América; Carlos Abumohor, Vicepresidente de FEARAB-Chile. Las sesiones fueron presididas por el Presidente de FEARAB-América, Mohamad Mourad, con la experimentada asesoría del Secretario General de la institución Rezkalla Tuma.

Una de las materias esenciales tratadas en este primer encuentro del Comité Ejecutivo de FEARAB-América estuvo dedicado a analizar el Tercer Congreso Panamericano, efectuado en Santiago, coincidiendo sus integrantes en el éxito y trascendencia del evento. El comité se reunió, también en Brasilia, con cada uno de los embajadores de las naciones árabes acreditadas en ese país, haciendo entrega de los proyectos aprobados en el Tercer Congreso, los que fueron especificados por los organismos especializados de FEARAB.

La Semana Política

Solución Final a una Discrepancia Política

• El profesionalismo de la Fuerza Aérea y la cohesión de las Fuerzas Armadas

Por IVAN CORDOVA

El acontecimiento dominante en la semana nacional fue la decisión de la Junta Militar de Gobierno de separar de sus altas funciones, en la propia Junta y en el mando de la Fuerza Aérea, al General Gustavo Leigh Guzmán. Esta fue la culminación de una persistente discrepancia política entre el señor Leigh y los otros gobernantes militares, que alcanzó su punto crítico con las declaraciones hechas por el ex Comandante en Jefe de la Fuerza Aérea al rotativo italiano Corriere della Sera" y cuyo contenido es ya ampliamente conocido.

CAMBIO FLUIDO

● La designación e inmediata asunción de los cargos vacantes por el General del Aire Fernando Matthei Aubel demostraron el apego del Gobierno Militar a su declaración de principios y su voluntad de proteger el proceso institucional, hasta alcanzar las metas que se fijó el 11 de septiembre de 1973. Igualmente quedó de manifiesto el arraigado sentido de unidad entre las Fuerzas Armadas y de Orden. Al dar comienzo a sus nuevas funciones, como integrante de la Junta y Comandante en Jefe de la Fuerza Aérea, el General Matthei recibió la adhesión de los más altos representantes del Ejército, la Armada y Carabineros, quienes le ofrecieron su colaboración incondicional en pro del mayor éxito de sus gestiones gubernamentales.

La opinión pública que, como primera reacción natural ante el relevo del General Leigh, había experimentado cierta inquietud, muy pronto apreció la fluidez del cambio que se había operado en la Junta Militar y, con ello, el hecho de que la medida apuntaba a la imperiosa necesidad de mantener la cohesión de las Fuerzas Armadas e, igualmente, interpretaba el deseo ciudadano de que la marcha del país hacia su nueva institucionalidad continuara sin tropiezos.

SEGURIDAD NACIONAL

● Aun mediando la fluidez de ese cambio en la cúpula gubernamental, no se puede desconocer la gravedad del hecho, específicamente en cuanto afectó al Cuerpo de Generales de la Fuerza Aérea. Habiéndose producido la crisis por la separación de un crecido número de altos oficiales, entró de inmediato en actividad el mecanismo de la verticalidad del mando, que esencialmente garantiza la rápida sucesión para dar permanencia a la institución por sobre la condición transitoria de quienes la sirven. Con la superación de la crisis momentánea, gracias al profesionalismo de la oficialidad de la Fuerza Aérea, la organización y operatividad de la institución no sufrió menoscabo. La más joven rama de nuestras Fuerzas Armadas mantuvo así incólume su importantísimo papel en la seguridad nacional.

REACCION INTERNACIONAL

● Para la opinión pública interna no existió duda alguna respecto a la capacidad de la Junta Militar de Gobierno para superar esta contingencia, como tampoco pudo dudar de la estrecha cohesión y profesionalismo de nuestras Fuerzas Armadas. También fue muy claro para la ciudadanía que el cambio operado en el seno de la Junta se efectuó por consenso de tres de sus integrantes y con acuerdo a procedimientos legales vigentes.

Con todo, una vez más la reacción de un sector de los medios de comunicación internacionales, que se ha caracterizado por insistir en una permanente campaña antichilena, fue abiertamente una distorsión de los hechos reales. La cobertura de la noticia tuvo muy poco de objetiva, ya que en la mayoría de los casos, tanto en órganos de difusión estadounidenses como europeos, se advirtió una marcada tendencia a las conjeturas y la presentación de diversas hipótesis sobre el carácter y la posible trascendencia de lo ocurrido en Chile. Indudablemente, en varios medios de comunicación extranjeros no solamente hubo intención política al proceder así, sino también un claro interés mercantil; porque lo que ocurre en el plano gubernamental chileno no solamente es explotado para obtener ganancias políticas internas, sino también para ofrecer notas puramente sensacionalistas a la opinión pública.

Economía Norteamericana: Una Perspectiva Sombría

• Bajo desalentadores augurios para USA se reunirán en Washington el Fondo Monetario y el Banco Mundial

Washington

Dentro de dos meses el Presidente Jimmy Carter dará la bienvenida a la comunidad financiera internacional, que tratará de disminuir la influencia de Estados Unidos en las decisiones sobre la economía mundial.

La Asamblea Anual Conjunta del Fondo Monetario Internacional y el Banco Mundial se iniciará formalmente el 25 de septiembre y sus deliberaciones durarán cuatro días.

La reunión de este año encontrará serias contrariedades en la poderosa economía norteamericana. El otrora vigoroso dólar se debilita ante el yen japonés y el marco alemán, mientras crece el déficit en la balanza comercial de Estados Unidos y se incrementa la inflación.

Por primera vez en la historia del FMI, en su asamblea surgirá potente la voz de un país en desarrollo: Arabia Saudita, que con sus crecientes petro-dólares reclama un puesto en los organismos de decisión del sistema monetario internacional.

En la reunión del banco se descuenta que su Presidente, Robert McNamara, volverá a levantar su voz en defensa de un apoyo más vigoroso de los países industriales a los en desarrollo y su insistencia de que hay que poner coto a la explosión demográfica mundial.

Con todo, como ha sido en los años pasados, la reunión que acaparará las expectaciones será la del FMI. Los expertos vaticinan que los temas más trascendentes de sus discusiones serán los siguientes:

—El análisis del estado de la economía mundial que hará el flamante director del FMI, el francés Jacques de Larosier.

—El análisis de Larosier abrirá las puertas para una discusión a fondo sobre la situación económica mundial y sus perspectivas, el ahorro de energía, medidas contra la inflación, nuevo impulso al comercio y estímulo a las economías a fin de evitar otro receso económico.

También serán consideradas medidas pendientes para normalizar las tasas de cambios de las principales monedas que se utilizan en el intercambio comercial.

—Renovación de los directorios del FMI y el banco compuesto por 20 miembros cada uno. Cinco seleccionados por los países de mayor aporte financiero: Estados Unidos, Alemania, Francia, Inglaterra y Japón y los 15 restantes que representan a los 129 estados miembros.

—Asignación de un nuevo asiento en ambos directorios a un representante de Arabia Saudita. En consecuencia el número de miembros aumentará en ambos organismos a 21.

—Séptima revisión de las cuotas de los países miembros. Varios de ellos reclaman aumentos de cuotas, lo que significa mayor poder de decisión. Así se cuentan Alemania, Japón, Arabia Saudita y Venezuela.

El aumento selectivo de cuotas dentro de un total de ciento por ciento, hará que varios países disminuyan su poder de voto y el más afectado de ellos sería Estados Unidos, que actualmente tiene el 20 por ciento de ese poder.

Se calcula que este año concurrirán a la Asamblea Conjunta unos 4.000 delegados, un número más elevado que en las reuniones anteriores. (UPI).

INGLESES QUIEREN ABOLIR EL MATRIMONIO

¡JAMAS!

RESPONDEN JOVENES CHILENOS

SEGUIRAN CASANDOSE AUNQUE LOS LLAMEN ANTICUADOS

En Londres, hace algunos días, Lord Russell propuso abolir el matrimonio, en una reunión realizada en la Cámara de los Lores. Luego agregó que las tres cuartas partes de la renta nacional británica deberían ser atribuídas a las jóvenes "para que puedan tener todos los compañeros que quieran".

Lord Russell es hijo del célebre filósofo británico Premio Nobel de Literatura (1950) y fundador de la logia matemática Bertrand Russell. En Chile, las ideas de Lord Russell no despiertan mayor entusiasmo.

De mirada seria y cabello revuelto, Leonel Leiva 20 años, estudiante de Ingeniería de la Universidad Católica, se inclina decididamente por el matrimonio: "Sin él, todo se va a las pailas" afirma enfático. Una pareja para ser feliz debe amarse y respetarse por sobre todas las cosas, y para respetarse tiene que basar su amor en algo sólido que sirva de cimiento a la familia. Para ello, lo más indicado es el matrimonio. No me agradaría que el día de mañana señalaran a mi mujer con el dedo, por vivir "así no más" conmigo. Cuando realmente me enamore y sienta el deseo de unirme a la mujer que quiero, será con todas las de la ley".

Ella escucha, un poco tímida a su lado, en sus manos tiene un paquete de maní que comparte con Patricio. También Ana Burgos es estudiante de Ingeniería. Tiene 18 años y gestos suaves.

Sus ideas respecto al matrimonio son similares a las de su compañero de estudios. Define a la unión matrimonial como "algo muy lindo".

Ana concuerda con Leonel: El amor es importante, mejor dicho elemental, pero es necesario para la mujer contar con el apoyo que otorga una libreta matrimonial. No está de acuerdo con el amor libre, pero reconoce que para la pareja es más importante el entendimiento que el papeleo.

ES LO MEJOR

"Las parejas que temen al matrimonio muchas veces desconfían de la felicidad que pueden obtener con su enlace y no creen que van a ser felices de por vida, temiendo siempre una ruptura inminente" señala Consuelo Bellalta, consejera ma-

"EL MATRIMONIO debe existir, es el fundamento de toda sociedad", señalan Ana Burgos y Leonel Leiva, estudiantes de Ingeniería de la Universidad Católica.

trimonial de CENFA (Centro Nacional de la Familia).

A CENFA acuden muchas parejas en busca de orientación para encauzar su mal avenido matrimonio. Muchas de ellas lo logran; otras, por muy buena voluntad que pongan de su parte las asistentes sociales, ya están demasiado quebradas y para unirlas sería necesario un milagro.

"Pero no sólo vienen a vernos matrimonios, también lo hacen parejas que viven unidas sin haberse casado, aunque son la minoría" nos cuenta Isabel Varas, consejera familiar y secretaria de CENFA.

"Yo estoy de acuerdo con el matrimonio, creo que es la base de toda familia bien constituida. Es lo mejor y existe como institución casi imposible de eliminar" agrega Isabel. "Lo más lógico es que si una mujer y un hombre se quieren y nada impide que se casen, lo hagan. De esa forma, regulando una situación, los hijos que nazcan tendrán una seguridad".

"SOLO EL AMOR"

Tiene 23 años, morena, de ojos vivarachos y ademanes inquietos. Su voz es segura y cuando responde a nuestras preguntas su rostro se torna serio: María Angélica Pérez estudia enfermería en la Universidad de Chile y pololea con un estudiante de Medicina al que califica de "muy amoroso". "Lo que a mí me importa es el amor. No entiendo de ataduras que obligan a la pareja a permanecer unida por el resto de sus vidas aunque no se amen. No estoy de acuerdo con ese Lord Russelly se me ocurre que es un poco deschavetado y que tiene más de un tornillo suelto, porque ninguna mujer que se precie de tal, puede desear los hombres a montones, como quien se come un racimo de uvas", indica María Angélica.

"Realmente en estos momentos yo no sé si estoy enamorada o no, pero cuando lo sepa realmente si mi pololo me pida que nos juntemos para vivir unidos sin necesidad de ir al Registro Civil, no tendré ninguna duda en hacerlo aunque para ello deba pasar por los prejuicios de mis padres" dice la futura enfermera.

RESPETO A LA MUJER

"Para demostrar el amor que se siente por una mujer, es necesario ofrecerle algo más que el cuerpo y unas cuantas horas de amor. Chile es un país tradicionalista y creo que aun los países más avanzados y modernos respetan las normas dictadas por la sociedad", opina Mauricio Fernández, constructor civil, 28 años, soltero.

"Yo he tenido varias pololas en mi vida, pero ninguna me ha hecho despertar ese deseo de amarla para siempre, aunque sé que algún día la conoceré, entonces no sólo le daré algunas horas de mi existencia, le daré mi vida entera. Los detalles que se refieran a la unión se harán como ella quiera y no tendré reparo alguno en concurrir al registro civil y luego a la iglesia".

LAS PAREJAS que tienen miedo al matrimonio es que desconfían en la felicidad que pueden obtener con su enlace y no creen que pueden ser felices de por vida", declara Consuelo Bellalta, consejera familiar de CENFA.

"LOS HIJOS que nazcan de una pareja unida por el matrimonio tendrán la seguridad de su parte", dice Isabel Varas, consejera familiar de CENFA.

Los británicos ya no respetan nada

TAMBIEN DISPARAN CONTRA LA LUNA DE MIEL

Londres

La revolución sexual, las experiencias prematrimoniales y la mentalidad de los jóvenes de hoy acaban con una de las más románticas tradiciones de nuestros ancestros: "La Luna de Miel".

Dentro de muy pocos años, el incauto que se atreva a preguntar a una pareja de recién casados, "dónde van a pasar la luna de miel", será tachado de ridículo, anticuado y de vivir todavía en el siglo XX.

Todo ello porque el Consejo Británico de Guía Matrimonial, con sede en Londres, se ha permitido el lujo de elaborar un amplio informe futurístico sobre las costumbres matrimoniales del siglo venidero.

Los expertos del Consejo dirigidos por el profesor Renate Olins entrevistaron a más de 20.000 parejas de novios —todos jovencísimos de la nueva ola— en un intento de saber a priori si la institución del matrimonio todavía perdurará a 32 años vista, que es lo que falta para el mítico siglo XXI.

La primera sorpresa fue, sin duda, la de la "luna de miel", que para el 80 por ciento de los encuestados ya no tiene significado y representa sólo, a su juicio, un mal gasto inútil de dinero y energías.

Parece irrisorio que esto ocurra cuando un ejército de periodistas y fotógrafos recorren actualmente medio mundo en busca de las dos parejas principescas en viaje de novios desde hace unas semanas.

Por las islas del Caribe descubrieron a la princesa Carolina de Mónaco, ahora señora de Junot, y en Egipto, al sol del desierto y entre las pirámides faraónicas, al príncipe de Kent y su recién estrenada esposa, la baronesa Marie Christine von Reitzne.

Pero el informe británico es categórico en sus conclusiones: la tradición de la "luna de miel" está en vías de extinción y no hay posibilidad de un "revival" a largo plazo.

COMIENZAN LOS PROBLEMAS

Los inconvenientes de la " luna de miel", según el estudio empiezan precisamente en el hotel elegido por la pareja para transcurrir su primera noche, donde les espera una habitación en la que todo es extraño, desde el mobiliario hasta el ambiente.

El "viaje de novios" desde el punto de vista sicológico representa enfrentarse ya desde el primer día con la tensión y el nerviosismo que produce el ir conociendo íntimamente a la persona elegida por compañero o compañera.

En este sentido los estudios realizados por el sociólogo del grupo de trabajo, Keith Stoll, son reveladores al constatar mayor equilibrio y felicidad en las parejas que no tuvieron "luna de miel" de las que sí la disfrutaron.

La mentalidad de los recién casados sufre una especie de viaje a la fantasía y la irrealidad mientras permanecen en el marco idílico de la "luna de miel", que luego se derrumba cuando finalizado el viaje vuelven a lo cotidiano del trabajo y los problemas de llevar un hogar recién estrenado.

Por esta razón, Stoll recomienda no sólo las experiencias prematrimoniales de vida sexual, sino que un período de adaptación mutua al nuevo estado de casados en el ambiente lógico que les acompañará el resto del matrimonio. Luego es cuando se puede realizar un "viaje de placer", semejante en líneas generales a lo que hoy se denomina "luna de miel".

UN CODIGO ESPECIAL

Tras las reveladoras conclusiones del informe, que ahoga en lo más profundo el romanticismo de un matrimonio, los expertos añaden un "código especial" para aquellos casos, muy raros en el siglo venidero, en que las parejas a pesar de todo decidan ir de "viaje de novios".

En primer lugar aconseja elegir para la primera noche un hotel conocido por ambos cónyuges, recomienda a la mujer que no convierta su "luna de miel" en un "maratón sexual", ya que el más perjudicado sería en todo caso el marido.

Desde el punto de vista médico siquiátrico es recomendable una cura a base de tranquilizantes previa al matrimonio y continuada, en pequeñas dosis, durante el período de disfrute matrimonial.

Para finalizar se recomienda asimismo que la pareja de recién casados no viaje demasiado y permanezca el máximo posible en el mismo lugar, preferiblemente solitario al lado del mar o en la montaña. (EFE)

EN POCOS AÑOS, dicen consejeros matrimoniales británicos, la famosa "luna de miel" pareçerá una cosa ridícula y anticuada: ya no tendrá significado, asevera un informe sobre la materia.

Esto trae el diario oficial

Decreto número 632 del Ministerio del Interior que nombra Ministro de Salud Pública al Coronel de Aviación (A) Carlos Mario Jiménez Vargas.

Resolución número 613 del Ministerio de Hacienda que designa a Guillermo Greene Pinto como integrante alterno al Comité Asesor de Programas de Préstamos con organismos internacionales en representación del Banco Central de Chile.

El Tiempo

Nubosidad parcial y leve aumento de la temperatura, anuncia para hoy en la capital, la Oficina Meteorológica de la Fuerza Aérea.

El detalle del pronóstico, por regiones es el siguiente:

1ª a 3ª Región: Costa nublado, interior despejado. 4ª Región. Costa parcial con nieblas matinales, interior despejado. 5ª a 7ª Región: Despejado en general, con nieblas matinales, variando a parcial. 8ª a 9ª Región: Parcial con nieblas matinales, variando a nublado. 10ª a 11ª Región: Nublado con precipitaciones débiles. 12ª Región: Nublado con chubascos ocasionales. Antártica: Nublado con chubascos. I. de Pascua: Parcial. C. Central: Parcial. Area Metropolitana: Nubosidad parcial.

Temp. probables: Mínima 4 y máxima 16 grados. Mínima de ayer: 3 grados a las 04.20 horas. Máxima de ayer: 12 grados 5 décimas a las 16.20 horas.

Tembló en Santiago

Una intensidad de grado 2 a 3 alcanzó el movimiento sísmico que afectó ayer a la capital, según informó el Instituto Sismológico.

El fenómeno telúrico se registró exactamente a las 14.21 minutos y 21 segundos. El vocero del Instituto Sismológico dijo que el temblor fue de grado 2 a 3 en la escala Mercalli, indicando que el epicentro se ubicó a unos 50 kilómetros al noreste de esta capital, área de la cuesta La Dormida al oeste de Rungue.

A su vez, Carabineros informó que el epicentro del sismo sentido a la misma hora en la Quinta Región, fue cerca de Valparaíso, y en ese lugar alcanzó grado 4 en la escala internacional del uno al doce.

Al mismo tiempo, voceros de Carabineros anunciaron que no se registraron desgracias personales ni daños materiales.

Un profesor y su tía fueron encontrados muertos

Hallazgo de 2 Cadáveres Crea un Enigma Policial

• El murió de un balazo; ella fue ultimada a golpes. Podría tratarse de un homicidio-suicidio. Pero varios detalles hacen presumir que se trata de un doble crimen

Funcionarios de la Brigada de Homicidios no descartaban ayer tarde que detrás de un homicidio-suicidio descubierto la tarde del miércoles en un inmueble del sector de Vicuña Mackenna y Departamental, en la comuna La Florida, se ocultara un doble homicidio.

En la casa ubicada en calle Lía Aguirre 489 fueron encontrados los cadáveres en avanzado estado de putrefacción del profesor Rogel Casanova Alcalde, de 37 años, soltero, y de su tía, Noemí Casanova Carreño, de 58, únicos habitantes de la vivienda.

El hallazgo de los cuerpos sin vida fue realizado por Fabiola Arias Casanova, de 28 años, soltera, domiciliada en calle General Valle 3193, El Salto, Conchalí, quien acudió allí para visitar a sus familiares

Fabiola Arias manifestaría a la policía que le sorprendió encontrar semiabierta la puerta de calle de la casa-habitación. Agregaría que ingresó al inmueble encontrándose con la macabra sorpresa de que tanto su primo Rogel Casanova como su tía Noemí Casanova estaban muertos en sus respectivos lechos, en diferentes habitaciones.

La asustada mujer concurrió de inmediato a un cuartel de Carabineros, a dos cuadras del lugar, dando cuenta de lo sucedido. Más tarde, efectivos de la policía civil establecieron que Noemí Casanova había muerto a consecuencia de golpes propinados en el rostro y en el cráneo, mientras que su sobrino murió a raíz de un disparo en el tórax. El occiso sostenía entre sus manos una pistola, por lo que en principio se estimó que se habría suicidado luego de ultimar a su tía por razones que se ignoran.

¿DOBLE CRIMEN?

Sin embargo, uno de los detalles que llamó la atención de los investigadores consiste en que los vidrios de una ventana del dormitorio estaban quebrados. La puerta de la casa semientornada también desconcertó a los efectivos detla Brigada de Homicidios.

Otro de los detalles que hacen presumir la participación de terceras personas en el doble hecho de sangre es que, de acuerdo a las declaraciones de Fabiola Arias Casanova, del inmueble desaparecieron varias especies de valor. Entre ellas, un televisor recientemente adquirido por Rogel Casanova. Asimismo, junto a una pandereta fueron encontradas una plancha y una tetera, que al parecer trataron de robar desconocidos.

Anoche la policía de Investigaciones estaba reuniendo antecedentes para tratar de solucionar este enigma policial señalándose extraoficialmente que el caso sería dilucidado en las próximas horas.

EN ESTA PIEZA fue encontrado el cadáver de Noemí Casanova, que fuera ultimada a golpes en su domicilio de Lía Aguirre 489.

LIA AGUIRRE 489, La Florida, escenario del extraño suceso que ha planteado un nuevo enigma a los funcionarios de la Brigada de Homicidios.

Cayó Pareja que Estafó $ 2 Millones

Un floreciente negocio habían montado Daniel Segundo Labbé Gutiérrez, apodado "El Pepe Antártico" o "El Pajarito" y su amiga Carmen Contreras Granifo, autores de estafas contra el comercio capitalino por dos millones de pesos.

El estafador y su "partenaire" (actualmente recluída en la Casa Correccional por giro doloso de cheques) alquilaron un departamento en el barrio alto y lo alhajaron lujosamente para impresionar a sus víctimas. Posteriormente, contactaban con diferentes comerciantes a quienes solicitaban créditos para adquirir artículos de línea blanca, electrónicos y vestuario.

Posteriormente, la pareja de marras vendía rápidamente la mercadería a un precio menor de su valor real. Entre las víctimas de Daniel Labbé y Carmen Contreras se encuentran funcionarios diplomáticos extranjeros acreditados en nuestro país, comerciantes e industriales.

Los estafadores operaron más de un año. En conocimiento de que eran buscados por la policía, Carmen Contreras giró cheques sin fondo por un bajo monto, facilitando su detención por ese delito. De esa manera dejó abandonado a su suerte a su "socio", el que tras pacientes pesquisas fue ubicado por efectivos de Investigaciones.

Estuvo detenida 24 horas

Libre la Periodista que Entrevistó al "Rey de las Fugas"

París

La periodista francesa Isabelle de Wangen (28 años), detenida, después de haberse negado a facilitar el lugar donde se entrevistó con Jacquez Mesrine (41 años), "El rey de las fugas", buscado desde hace semanas por toda Francia, fue puesta hoy en libertad al cabo de 24 horas de detención.

La detención de Isabelle de Wangen suscitó en Francia acaloradas discusiones a propósito del derecho de los periodistas a mantener su secreto profesional, no respaldado por las leyes francesas.

Mientras el Ministro de Comunicaciones, Jean Philippe Lecat, se manifestó "irritado" por la publicación de la entrevista, en la revista parisina "Paris Match", los sindicatos periodísticos solidarizaron con la periodista.

En la entrevista Mesrine declaró la "guerra" a la policía francesa, advirtiendo que si el Ministro de Justicia, Alain Peyrefitte, "no quiere el diálogo, puede tener violencia".

Además, amenazó con una violencia aún desconocida en Francia. Afirmó que cuenta en todo momento con armamento pesado y que "ni siquiera en la ducha se desprende del revólver".

La policía quiso enterarse de dónde tuvo lugar la entrevista con Mesrine, condenado a veinte años de reclusión por asesinato y otros delitos y fugado en mayo de la prisión parisina de La Sante.

Mató porque no podía dormir

Rebajada Condena a Parricida

Concepción

En cinco años fue rebajada por la Corte de Apelaciones de Concepción la pena en contra del obrero analfabeto José Domingo Barra Barra, quien cerca de las 03.00 horas de la madrugada del día dos de julio de 1977, mató de un fierrazo a su padre luego que éste, "no le dejara dormir tranquilo" según declaró posteriormente el hechor.

A fines del mismo año, en fallo de primera instancia, Barra Barra había sido condenado a 20 años y un día. Ahora la pena, quedó en 15 años y un día, de acuerdo al dictamen del tribunal penquista.

El reo, según fue conocido, provocó la muerte de su padre José Domingo Barra Burgos tras enojarse debido a que, estando acostados juntos -para los pies y el lado de la cabecera, respectivamente- no le dejaba un espacio más amplio en la cama.

Luego de llevar malherido a su progenitor a un hospital de Talcahuano, el autor del atentado indicó que su padre había recibido unos golpes de ciertos asaltantes, pero todo fue aclarado más tarde, cuando el actual condenado cayó en una serie de contradicciones al ser interrogado por la policía.

Síntesis Policial

● Víctima de las lesiones que sufrió al caer desde la plataforma sin baranda del camión placa ZEE 77, de Coyhaique, conducido por Bernardino Salvidia Chodil, de 37 años, falleció el pioneta Juan Picarte Alvarado, de 20, soltero. El accidente tuvo lugar en el camino Coyhaique-Coyhaique Alto, a la altura del kilómetro 5. El chofer fue detenido por Carabineros.

● En calle Gaspar Toro frente al número 1504 de Quinta Normal la policía encontró ayer el taxi patente ZN 237, de La Florida, que la noche del miércoles le había sido robado a Juan Arias Arellano.

● En Avenida Dillman Bullock, sin número, de Angol, se produjo una colisión entre el automóvil conducido por Jorge Armando Coronado Latorre, de 21 años, comerciante, y la bicicleta que manejaba Miguel Angel Chamorro Díaz, de 26, obrero. A consecuencia del choque el ciclista murió instantáneamente.

● El anciano Jacinto Salas Albornoz, de 78 años, murió al ser atropellado por un vehículo cuyo conductor se dio a la fuga en la ruta 5 a la altura del kilómetro 506, al norte del río Rarinco, cerca de Bío-Bío.

El "Smog" en Santiago

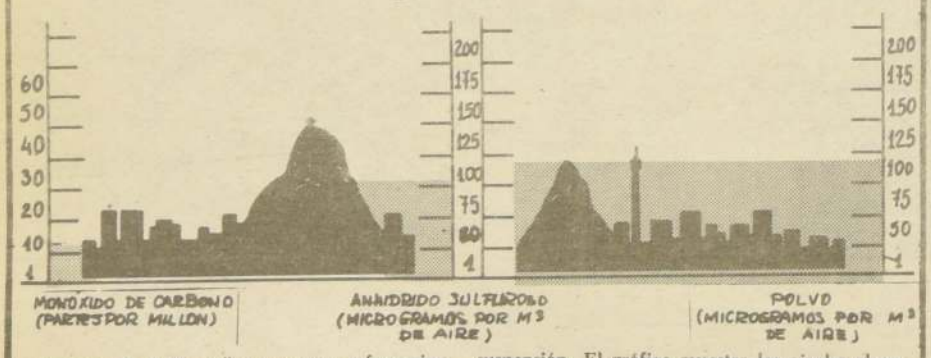

Para medir el "smog" se usan tres referencias: el monóxido de carbono (producido principalmente por los gases de escape de los automóviles); el anhidrido sulfuroso (causado por calderas y procesos industriales; y el polvo en suspensión. El gráfico muestra los niveles alcanzados ayer por estos tres elementos. Se considera tolerable hasta 9 para el monóxido de carbono, 100 para el anhídrido sulforoso y 150 para el polvo.

S.E. Saludó a Presidente del Perú

El Presidente de la República, General Augusto Pinochet Ugarte, envió ayer una nota de felicitación a su colega peruano, General Francisco Morales Bermúdez Serruti, al conmemorar ese país 157 años de vida independiente:

"Reciba Vuestra Excelencia nuestras cordiales felicitaciones en esta significativa fecha en la que el pueblo hermano celebra sus 157 años de vida independiente.

Vuestra Nación conmemora alborozada este día, viviendo un período de creciente desarrollo y prosperidad, como también de bienestar de sus habitantes, bajo el ilustrado Gobierno de Vuestra Excelencia, cumpliéndose así los ideales que forjaron los Padres de la Patria peruana.

Válgome de la ocasión para formular votos por la ventura personal de Vuestra Excelencia y reiterarle el testimonio de mi mayor consideración".

AUGUSTO PINOCHET U.
General de Ejército
Presidente de la República de Chile

De la reunión de trabajadores con S.E.

No Hubo Acuerdo de los Empresarios Para Retirarse

No hubo acuerdo para el retiro de los dirigentes de los empresarios de la reunión de los trabajadores con el Presidente de la República. Así lo manifestaron a El Cronista voceros del sector privado a raíz de versiones que hablaron de una "molestia" por los reclamos planteados por los directivos sindicales.

"Como el acto comenzó con una hora y 20 minutos de retraso, se acortó el tiempo de permanencia en esta ceremonia", comentó uno de los dirigentes que estuvieron presentes.

"En primer lugar, señaló, nos llamó la atención que fuéramos invitados a un acto de esta especie, en circunstancias de que no era lo habitual. Nosotros, como empresarios teníamos reuniones distintas con las autoridades de Gobierno".

"Pero asistimos respondiendo a la invitación". "Incluso, comentó uno de los empresarios que fue al acto de ayer, creímos que ya era muy tarde, sospechando que el Presidente ya no hablaría por lo avanzado de la hora".

"No hubo acuerdo para retirarnos del salón, ni mucho menos. Fue una simple coincidencia que en un breve espacio de tiempo saliéramos de la ceremonia".

Al expresar que no hubo malestar alguno por parte de los dirigentes del sector privado ante lo manifestado por los trabajadores en sus intervenciones, reiteraron que abandonaron el recinto para cumplir con compromisos anteriormente adoptados para esa hora.

Asistieron al acto, Modesto Collados, Presidente de la Cámara de la Construcción, Fernando Marín, Presidente de la Sociedad Nacional de Minería y Francisco Bascuñán, Presidente de la Sociedad Nacional de Agricultura.

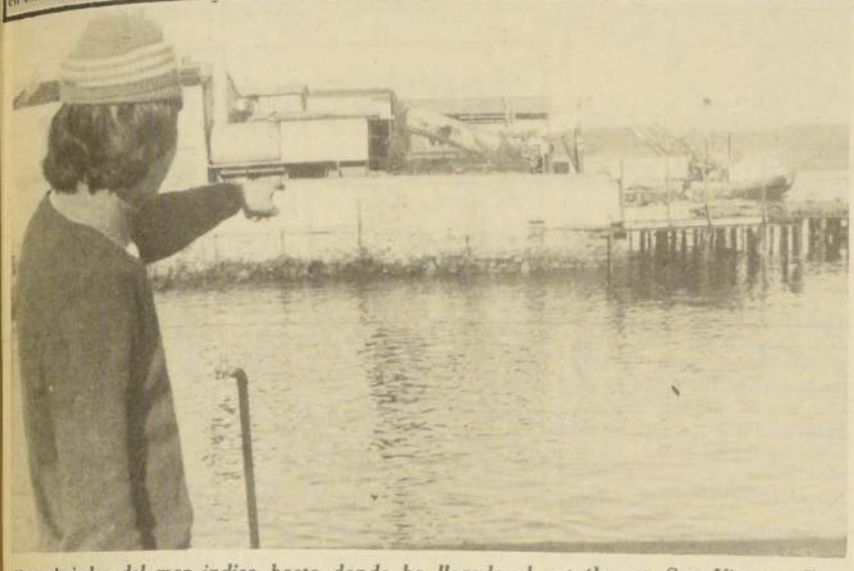

Un trabajador del mar indica hasta donde ha llegado el petróleo en San Vicente. El combustible llega a los propios muelles que poseen las industrias pesqueras, dificultando la descarga de productos del mar y su posterior procesamiento.

Es el tercer intento

Esta Noche Reflotarán al Petrolero "Cabo Tamar"

• SAG reúne antecedentes sobre la contaminación

Talcahuano

Los expertos en salvataje marítimo decidieron postergar para hoy a las 20.00 hora, el tercer intento de reflotamiento del petrolero "Cabo Tamar". La determinación se adoptó para completar una nueva etapa de trasvasije desde la nave siniestrada al buque tanque "Punta Arenas II". Se están sacando 14.000 toneladas métricas, a razón de 350 por hora, operación que debe terminar a las 8.00 horas de hoy.

Las 14 mil toneladas se sumarán a las 16.500 ya extraídas lo que da 30.500, es decir, la mitad exacta del cargamento de combustible.

Se estima que se han derramado 6.000 toneladas de petróleo del "Cabo Tamar" de modo que aún quedan a bordo, 24.500 toneladas, con las cuales se intentará el desvaramiento esta noche.

Actuarán en la maniobra los remolcadores "Smith Pionner" y "Poderoso". El primero tirará el petrolero hacia el norte, el segundo estará detenido y anclado, para recoger las espías del "Cabo Tamar", al que tratará de sacar de su posición, arrastrándolo hacia el oeste.

Entretanto, se prosigue el operativo de lanzar dispersantes a la marea negra, para combatir la contaminación.

SAG REUNE ANTECEDENTES

Concepción

El Servicio Agrícola y Ganadero, por orden de la Secretaría Regional Ministerial de Agricultura y a petición de las autoridades, designó a tres personas para que participen en las actividades relacionadas con los problemas que se han derivado de la contaminación de la bahía de San Vicente, a raíz del derrame de petróleo desde los estanques del "Cabo Tamar".

El equipo, que integran funcionarios del SAG e INDAP, deberá encaminar su trabajo con miras a hacer una relación y evaluación de todas las gestiones que se hacen sobre el tema, con el fin de recoger la mayor cantidad de antecedentes posibles, dado que en estos momentos hay una diversidad de actividades e investigaciones sobre la contaminación.

Para ello han debido tomar contactos con personeros de SONAP, Dirección del Litoral, docentes de las universidades, efectuar análisis del crudo derramado e indagar sobre los daños al Estado, a los pescadores a los recursos zonales, etc.

La recopilación de datos tomará su tiempo y los antecedentes reunidos se harán llegar oportunamente a la Secretaría Regional Ministerial de Agricultura.

"Batalla campal" en las afueras del Congreso

Enfrentamientos en el Perú por Asamblea Constituyente

• Presidente Francisco Morales Bermúdez ofreció "las más plenas garantías" para la labor de la Asamblea y descartó la posibilidad de adelantar las elecciones generales

Lima

El Presidente peruano Francisco Morales Bermúdez ofreció ayer a la Asamblea Constituyente "las más plenas garantías" para su labor y le demandó dialogar con el Gobierno Militar.

Pero Morales Bermúdez descartó por ahora las esperanzas de algunos partidos políticos de adelantar las elecciones generales fijadas para 1980 por el régimen.

El General advirtió contra cualquier posibilidad futura de un retorno al pasado y fustigó el terrorismo en un mensaje al pueblo con motivo del 157 aniversario nacional del Perú.

Dijo que el régimen militar desea la institucionalización de las reformas de la revolución de 1967 en la Nueva Constitución que redactará la asamblea, afirmando que han sido objeto de "los reajustes indispensables que la experiencia aconseja".

HAYA DE LA TORRE

Haya de La Torre dijo que la disposición final de la Nueva Constitución que elaborará la asamblea debe contener una convocatoria a elecciones generales.

El Gobierno Militar ha dicho que convocará esos comicios en 1980, mientras que la asamblea terminará su labor dentro de un año, a más tardar.

BATALLA CAMPAL

Violentos enfrentamientos estallaron anoche en las afueras del Congreso mientras se instalaba la Asamblea Constituyente.

Los testigos dijeron haber visto a numerosas personas heridas a consecuencia de pedradas que lanzaran turbas de partidarios políticos. También se escucharon algunos disparos, pero al parecer no se debieron a la policía.

La batalla campal se generalizó entre militantes del Partido Aprista de Haya de La Torre que colmaban la plaza frente al Palacio Legislativo en esta capital, y partidarios de varias agrupaciones izquierdistas que habían llegado con la misma intención.

Las turbas fueron dispersadas por policías antimotín luego de más de veinte minutos de intensas refriegas. (AP).

B. del Estado Capacita a sus Ingenieros Agrónomos

El Banco del Estado inició un seminario para los ingenieros agrónomos de la entidad, destinado a capacitarlos en la formulación y evaluación de proyectos.

El certamen es auspiciado por el Instituto de Estudios Bancarios "Guillermo Subercaseaux" y en él participarán 25 profesionales durante dos semanas.

Durante las charlas se abordarán temas como "Consideraciones Preliminares en Evaluación de Proyectos", "Aspectos Técnicos en Evaluación de Proyectos", "Análisis de Factibilidad" y otros ramos.

Seis Muertos en Choque

Buenos Aires

A raíz de un violento choque entre dos automóviles murieron seis personas, en Argentina, identificándose a las víctimas como a Rogelio Cavadore, jefe de Publicidad de radio "Rivadavia" de Buenos Aires, su esposa y tres hijos, así como el conductor del otro vehículo.

La trágica colisión tuvo lugar, en una ruta próxima a la ciudad de 9 de Julio, en la provincia de Buenos Aires.

Cavadore era una personalidad vastamente conocida en el ambiente de las comunicaciones, habiéndose desempeñado además en los canales 2 y 7 de televisión, el primero de la ciudad de La Plata y el segundo de la capital argentina. DPA.

Optimistas ideas del Alcalde Bartolucci

"Con el Apoyo de la Comunidad Valparaíso Tendrá más Encanto"

Valparaíso

Transformar en atracción turística los ascensores, crear un boulevard en el plan de la ciudad, levantar un auditorium módelo en los cerros, iluminar los monumentos desde Barón hasta Bellavista, por Avenida Brasil; construir el terminal Rodoviario, al igual que un Teatro Municipal y un hotel de primera categoría, y aumentar el encanto de la ciudad son las inquietudes trazadas a un programa del nuevo Alcalde de Valparaíso, Francisco Bartolucci, quien por espacio de dos horas y media conversó con los periodistas porteños en su despacho municipal.

En su primer contacto con los reporteros dio a conocer la inmensa tarea que hay que hacer por la comuna e hizo un llamado a todos los sectores para que se incorporen a trabajar por el engrandecimiento de Valparaíso.

A los empresarios, inversionistas, industriales bancarios y comerciantes les envió un mensaje de que no se vayan de Valparaíso "porque tenemos que recuperar su confianza. Ellos cuentan con todo el apoyo municipal para realizar grandes cosas por este puerto". Pidió a todos los organismos y organizaciones comunitarias que trabajen por la ciudad para sacarla de su aparente estancamiento. "Lo importante, explicó Bartolucci, es hacer recuperar la confianza en el potencial de la zona y de sus habitantes, y por ahí debemos partir a trabajar".

Manifestó que Valparaíso se caracteriza eminentemente por su actividad portuaria, pero también están lo turístico y lo universitario.

De la feria de Avenida Argentina manifestó que se transformará en un centro turístico, ya que se introducirán cambios en su ornamentación. Respecto al mercado persa, indicó que si no cumple su objetivo de vender antigüedades, tendrá que desaparecer.

De la Avenida España dijo que piensa transformarla en una costanera, para que los porteños puedan acercarse al mar y contemplarlo en una forma cómoda y grata y para ello se ornamentará la avenida con jardines, miradores y bancas.

Son muchas las tareas del Alcalde, expresando que todas ellas fructificarán siempre que la comunidad toda se acerque a colaborar. Reiteró que las puertas están abiertas para todos los organismos y personas que deseen hacer sugerencias y trabajar por la comuna.

Alcalde Bartolucci: Hay que trabajar por el engrandecimiento de Valparaíso.

Sudáfrica Rechaza Plan Sobre Namibia

Naciones Unidas

El Secretario de Estado Norteamericano, Cyrus Vance, declaró que el camino está despejado para la creación del estado de Namibia al oeste de Sudáfrica, a pesar de las objeciones sudafricanas a puntos clave del acuerdo.

"Estamos muy satisfechos con lo que ocurrió , dijo Vance luego que el Consejo de Seguridad aprobó dos resoluciones que lanzaran el proceso de independencia bajo la supervisión de la ONU.

La primera resolución, aprobada por 13 votos a cero con dos abstenciones, se refiere a la designación de un representante especial de la ONU que supervisará los 5.000 soldados y 1.000 funcionarios civiles de la organización necesitados, según el Secretario General Kurt Waldheim, para garantizar las elecciones libres.

UPI

UN ABRUPTO FINAL.— Los miembros de la delegación militar israelí expulsada de Egipto, llegan a Tel Aviv, poniéndose así punto final a las negociaciones directas de paz en el Medio Oriente. Estados Unidos quedó como único canal de comunicaciones entre los dos países. (RADIOFOTO UPI UNIFAX).

Llegó a la "Ni

NUEVAS GESTIONES DE PAZ EN MEDIO ORIENTE INICIO LA CASA BLANCA

Jerusalén

El enviado norteamericano Alfred Atherton viaja a El Cairo en un intento por concretar reuniones entre dirigentes de Israel y Egipto, a pesar de los recientes traspiés que culminaron con la expulsión de la delegación militar israelí que actuaba en Alejandría.

Atherton conferenció durante dos horas con los dirigentes israelíes, unas pocas horas después que un avión egipcio trajera de regreso a los nuevos delegados al aeropuerto internacional Ben-Gurion, en las afueras de Tel Aviv.

Definiendo sus conversaciones como "muy buenas, serias y detalladas", Atherton dijo a los periodistas que no lleva nuevas ideas israelíes a Egipto. El propósito de su actual viaje, según dijo, es "simplemente afirmar" las perspectivas de más contactos de paz.

"Nuestro gobierno está procediendo en base a la esperanza de que habrá nuevas conversaciones, que no han sido todavía acordadas ni confirmadas", dijo.

El Ministro de Relaciones Exteriores Moshe Dayan, que asistió a las conversaciones junto con el Primer Ministro Menahem Begin y el Ministro de Defensa Ezer Weizman, reiteró los deseos israelíes de seguir adelante con las conversaciones en una instalación norteamericana en el Sinaí alrededor del nueve de agosto.

El Secretario de Estado Cyrus Vance llegará al Medio Oriente el tres de agosto, para presionar la concreción de tales conversaciones, continuación de las mantenidas en el Castillo Leeds, en Gran Bretaña, entre Dayan y el Canciller egipcio Mohammed Ibrahim Kamel.

Funcionarios israelíes dijeron que la expulsión de la misión militar israelí de Egipto hará depender a Jerusalén y El Cairo de las comunicaciones de la embajada norteamericana para los contactos mutuos.

UPI

Egipto no Quiere a Cuba Como Sede de no Alineados

• Denunció la presencia de 40 mil soldados de Castro en el continente africano

Belgrado

En una maniobra considerada como una tentativa de presionar a Cuba a que ponga fin a su política de intervencionismo militar en Africa, Egipto ha pedido a la conferencia de Ministros de Relaciones Exteriores de los países no alineados que prive a la Habana de ser sede de la próxima reunión cumbre del movimiento, a celebrarse el año que viene.

El Ministro de Estado para asuntos exteriores de Egipto, Butros Gali, denunció durante la sesión de la conferencia las interferencias soviéticas y el intervencionismo militar cubano en Africa, traducido en la presencia de unos 40.000 efectivos de la isla del Caribe en el continente negro.

Gali dijo que no pretendía sugerir la expulsión de país alguno perteneciente al movimiento no-alineado, pero subrayó la necesidad de encontrar nueva sede para la 6ta. reunión cumbre del grupo o bien "postergar la misma por algún tiempo".

Cuba fue elegida sede de la próxima reunión cumbre durante la 5ta. reunión en la cumbre, celebrada en Colombo, Sri Lanka, en 1976

Gali condenó la interferencia de cualquier Estado no-africano en asuntos internos del Africa y sugirió que la organización de Unidad Africana considere una estrategia africana conjunta apuntada a fortalecer el movimiento no-alineado en ese continente y a hacer frente a interferencias y maniobras que pongan en peligro la estabilidad en Africa.

Cuba por su parte defendió la interferencia soviética en Africa y dijo a la conferencia de Ministros de Relaciones Exteriores de los países no-alineados, que Estados Unidos es el que quiere romper la unidad del movimiento.

El Canciller cubano Isidoro Malmierca, hablando en la sesión plenaria de la conferencia, exigió que Estados Unidos evacue sus tropas de la base de Guantánamo que tiene en Cuba

UPI

Bomba Contra Sede de la DC Italiana

Roma

Un cartucho de dinamita dañó la puerta principal de un local del partido Demócrata Cristiano pocas horas antes de la inauguración del congreso nacional de la colectividad de gobierno

La explosión destrozó la puerta, rompió los vidrios de las ventanas y dañó varios automóviles estacionados en las cercanías, indicó la policía.

Los democratacristianos se reunieron para escoger un sucesor para el asesinado presidente del partido, Aldo Moro, asesinado por los guerrilleros de las Brigadas Rojas el 9 de mayo.

Por otra parte, dos ataques con bombas de tiempo ocurrieron en la norteña ciudad industrial de Bolonia, donde los "escuadrones proletarios armados", reclamaron responsabilidad por detonar explosivos frente a un garage municipal y a una comisaría.

Aplicando su estrategia acostumbrada, los atacantes llamaron a una compañía de bomberos de Bolonia para anunciar el estallido de las bombas y pedir que se despejará el area, agregó el informe policial.

Las bombas estallaron causando solo daños menores.

UPI

Baraona Reiteró en Colombia Tranquilidad Existente en Chile

Bogotá

El Ministro de Economía de Chile, Pablo Baraona, dijo que en su país existe "absoluta" tranquilidad, tras la destitución del Comandante en Jefe de la Fuerza Aerea, General Gustavo Leigh.

Baraona, que llegó a Bogotá invitado especialmente para asistir a la Feria Internacional que se realiza aquí, expresó en una entrevista con periodistas que el relevo de Leigh se produjo al hacer uso la Junta Militar chilena de un decreto que le autoriza a cambiar la restructura de ese órgano gubernamental.

Agregó seguidamente que " la situación en mi país es de absoluta tranquilidad".

Refiriéndose al comercio bilateral de Chile con Colombia, dijo que "continúa como estaba antes" de que aquel país se apartara del Pacto Subregional Andino, que integran además Venezuela, Perú , Ecuador y Bolivia.

"El comercio entre Colombia y Chile está muy bien fundado, sin ventajas eventuales de un país u otro", expresó el Ministro chileno.

Subrayó que esa situación existe también con Perú , Bolivia, Venezuela y Ecuador, señalando que "el comercio bilateral de Chile ha sido siempre muy intenso y creciente".

UPI

Cámara de USA no Aceptó que el Eximbank Imponga Condiciones a Préstamos

Washington.

La Cámara de Representantes rechazó, por amplia mayoría, un proyecto de ley condicionando a ciertos requerimientos en materia de derechos humanos, la concesión de préstamos por parte del Export-Import Bank, aprobando después otros proyecto de ley renovando la previsión de fondos por cinco años más.

El proyecto, autorizando el compromiso al banco de 40.000 millones de dólares, fue aprobado por 314 votos contra 47, pasando al Senado para su consideración.

El Export-Import Bank es un organismo independiente del Gobierno estadounidense formado en 1934 para ayudar a los exportadores a proveer facilidades de pago para atraer clientes en el extranjero. El banco concede préstamos y garantías de préstamo asumiendo parte de los riesgos comerciales de los exportadores. El banco no recibe asignaciones de dinero del Congreso, porque opera con ganancias provenientes de sus préstamos, pero el Congreso autoriza un compromiso de fondo para respaldar al ente en caso de necesidad.

El representante demócrata Tom Harkin propuso una enmienda prohibiendo que el banco hiciera tratos con naciones que muestren una persistente tendencia a violar los derechos humanos, pero el plenario de la Cámara la rechazó por 286 votos contra 103.

"Tomemos los fondos que normalmente irían a los países que violan los derechos humanos y asignémoslos a aquellos que no violan esos derechos", dijo Harkin.

"Es hora de que dejemos la retórica y tomemos medidas en materia de derechos humanos, coincidió la representante demócrata Mary Rose Oakar.

UPI

Se casa el martes con un ruso

Christina Onassis Confirmó su Matrimonio

Moscú

La multimillonaria heredera griega Christina Onassis reveló que la próxima semana contraerá enlace con su novio soviético Sergei Kauzov.

"Me caso el martes", dijo a UPI en una entrevista telefónica la hija del extinto magnate naviero Aristóteles Onassis.

La joven añadió que residirá junto a Kauzov, de 37 años de edad, en Moscú. "Yo puedo vivir aquí", afirmó. "Soy muy adaptable".

Christina agregó que despues de la boda, ella y Kauzov planean vivir con la madre del novio en su apartamento de Moscú, hasta que puedan comprar una vivienda propia.

Según versiones locales, la madre de Kauzov vive en un apartamento considerablemente pequeño, aun bajo criterios rusos y la pareja estaría llevando a cabo costosos trabajos de renovación en el mismo.

La joven Onassis, de 27 años de edad, ha estado en Moscú desde el 25 de junio, pero previamente negó enfáticamente que se propusiera casarse con Kauzov, un ex directivo de la línea naviera estatal soviética Sovfracht.

Christina conoció a Kauzov, un hombre rubio, de baja estatura, mientras él estaba asignado a la oficina de la Sovfracht en París. Kauzov se divorció recientemente de su esposa rusa y según versiones la envió de vacaciones a un balneario de Crimea para evitarle una situación de bochorno.

Este será el tercer casamiento de Christina.

UPI

Sexta Explosión Atómica del Año Realizó Rusia

Estocolmo

La Unión Soviética realizó una explosión nuclear subterránea de fuerza mediana en su área de ensayos de Semipalatinsk que midió 6.2 en la escala de Richter, según anunció un vocero del Instituto Sismológico de Uppsala.

La explosión ocurrió a las 3.47 . A.M. (0247 GMT) y fue registrada en Suecia siete minutos más tarde.

El informante explicó que se trata del sexto ensayo de este tipo en lo que va del año y el tecero en magnitud. El ensayo más potente que se ha registrado marcó 6.8 en la escala de Richter.

UPI

Aumentó la Inflación en EE.UU.

Washington

La inflación aumentó en Estados Unidos durante el mes de junio, especialmente con el alza de los precios de los alimentos, la vivienda y automóviles, en un 0,9 por ciento por tercer mes consecutivo, según informó el gobierno.

En el primer semestre de 1978, los precios aumentaron a una tasa proporcional anual del 10.4 por ciento, aún menor al prolongado período que terminó en enero de 1975 en que alcanzó al 11,7 por ciento, según dijo el Departamento del Trabajo.

UPI

Mundo en Probeta"

Con inmensa fortuna

• Los derechos de exclusividad por publicaciones periodísticas le aseguran una vida regalada

Londres

Luisa Brown, que ya pasó a la historia como el primer bebé concebido fuera del útero materno, era ya antes de nacer una "estrella" muy cotizada y, por ello, una chica rica.

La prensa de los cinco continentes trata de conseguir derechos en exclusiva por las fotos y la "historia completa" de la recién nacida.

El bocado de león en el negocio corresponde al parecer al periódico británico "Daily Mail".

Su editorial, el Associated Newspaper Group Ltda. habría pagado por los derechos mundiales en exclusiva 325.000 libras esterlinas (unos 650.000 dólares).

La editora desmintió esa cifra pero rehusó citar la cantidad exacta.

Tampoco se sabe si firmaron el contrato por la exclusiva, sólo los padres de Luisa o también los científicos que hicieron posible su concepción en el laboratorio: Patrick Steptoe y Robert Edwards.

Steptoe declaró recientemente que recomendó a los padres la firma de un contrato semejante para garantizar el porvenir económico de la niña.

El "Daily Mail", después de publicar la primera foto de Luisa, anunció claramente la intención de proceder judicialmente contra, cualquiera que lesione sus derechos mundiales en exclusiva.

Mientras tanto la niña hace asombrosos progresos aumentó 60 gramos de peso desde su nacimiento el pasado miércoles en Gran Bretaña y dio en la balanza 2.660 gramos.

Lesley Brown (31) madre de Luisa, la niña concebida en laboratorio, comenzó hoy a amamantar al bebé.

La señora Brown se repone también rápidamente de la cesárea, aunque se encuentra muy cansada como consecuencia de la tensión vivida durante los últimos días, según comunicó hoy un portavoz del hospital de Oldham, donde dio a luz. (DPA)

CUMPLEAÑOS DE LA LIBERACION.— El campeón de ajedrez, Viktor Korchnoi, apaga las velas de una torta de cumpleaños, celebrando así el segundo aniversario de su defección de Rusia. La torta se la regaló el personal del hotel en que se aloja en Filipinas durante el desarrollo del actual campeonato. Hace dos años Korchnoi se negó a volver a la URSS después de un torneo internacional y se quedó a gozar de la libertad en Occidente. (FOTO UPI UNIFAX).

EL PRESIDENTE EANES Y EL EX PREMIER SOARES, los dos principales pro tagonistas de la actual crisis política portuguesa, que deberá conjugarse, inevitablemente, con una anticipada convocatoria a elecciones parlamentarias. (RADIOFOTO UPI UNIFAX).

Nuevas Elecciones Habrá en Portugal

Lisboa

Una decisión presidencial, derribando al Primer Ministro Mario Soares y a su Gobierno socialista, arrojó a Portugal a una elección general anticipada, en la prueba más seria para la joven democracia.

La decisión que lanzó al país a un curso institucional imprevistó, dejó a la mayoría de los políticos, incluido el Presidente Antonio Ramalho Eanes, confundidos respecto del desenlace final del proceso.

Expertos constitucionales consultados por el Presidente estuvieron en desacuerdo sobre la legalidad de su decisión y Soares no estaba claro si se suponía que debería permanecer en su cargo, como Primer Ministro Interino o debía abandonarlo inmediatamente.

Un portavoz presidencial trato de aclarar los problemas inmediatos para la conducción del país.

Dijo que Soares y sus Ministros permanecerían en sus cargos hasta la designación de un nuevo Gabinete, y que los contactos con los partidos podrían hacerse en el curso de la jornada de hoy.

Un vocero del Partido Socialista, dijo, sin embargo, que Soares creía que su remoción significaba su inmediato retiro del cargo, junto con los Ministros que componen su Gobierno.

Los políticos dijeron que la expulsión de Soares fue la conclusión previsible desde que los conservadores centro democrátas se retiraron el lunes de la coalición de Gobierno que llevaba cinco meses en el poder.

La perdida del apoyo de los conservadores dejo a los socialistas sin otra opción que gobernar solos, ya que ellos se negaron a formar una coalición con cualquiera de los dos grandes partidos minoritarios (UPI)

USA Rechaza Intentos de Acercamiento de Vietnam

Washington

Pese a indicaciones hechas públicas y privadamente en el sentido que Vietnam está ansiosa de establecer relaciones diplómaticas y comerciales plenas con Estados Unidos, un portavoz del Departamento de Estado dijó aquí que no existen planes de negociar con la nación del sudeste asiático.

John F. Cannon, funcionario de prensa del despacho de asuntos del este de Asia y del Pacífico el Departamento de Estado, desmintió específicamente una información según la cual diplomáticos de ambas naciones se iban a reunir aquí el mes entrante para discutir la normalización de relaciones mutuas.

Otro funcionario gubernamental , quien pidió no ser identificado, dijo que era improbable que tal encuentro tuviera lugar hasta después de las elecciones del mes de noviembre.

El último contacto diplomático oficial entre Estados Unidos y Vietnam tuvo lugar en París el pasado mes de diciembre. Desde entonces, Hanoi ha hecho saber en varias ocasiones que deseaba relaciones diplomáticas y comerciales plenas con Estados Unidos, sin insistir en su exigencia anterior de pago de reparaciones de guerra y la prestación de ayuda para la reconstrucción de Vietnam por parte de la unión.

Indicando el cambio de posición de Hanoi, el Vice Ministro de Relaciones Exteriores vietnamita, Phan Hien dijo el 10 de este mes en Tokio que las relaciones entre los dos países no debían estar necesariamente condicionadas ni a la prestación de ayuda americana ni a la rendición de cuentas sobre el paradero de personal militar estadounidense desaparecido en el curso del conflicto bélico que por largos años enfrentará a ambas naciones.

"Lo que es importante ahora es que nuestros dos países se lleven bien" declaró el ministro.

Otros detalles reveladores del interés vietnamita de reanudar relaciones con Estados Unidos han sido la puesta en libertad de 25 vietnamitas titulares de pasaportes estadounidenses, y su invitación para que una comisión de miembros de la Cámara de representantes del Congreso estadounidense visiten Vietnam el mes que viene para conversar sobre una amplia gana de asuntos de interés mutuo.

Cannon, del Departamento de Estado, dijo que a él no le competía hablar de contactos diplomáticos privados entre las dos naciones, o emitir calificativos sobre el significado posible de los recientes gestos vietnamitas de conciliación hacia Washington.

Preveemos que volveremos a conversar con ellos, para ver hacia dónde se encamina el sendero a partir de ese punto", dijo Cannon, añadiendo que no se habia establecido fecha alguna para los futuros ventuales contactos diplomáticos con representantes de Vietnam. (AP)

Denuncia Amnesty International

3 Mil Presos Políticos hay en Cuba

• Reconoció asimismo que es difícil intentar liberar a los perseguidos por los regímenes marxistas.

Stuttgart

Amnistía internacional tiene datos sobre violaciones de los derechos humanos en Cuba, donde existen cerca de tres mil prisioneros políticos.

Así lo declararon hoy a la prensa de Stuttgart el Secretario General de la Sección Alemana de "Amnistía Internacional" Helmut Frenz.

Señaló Frenz que su organización se ve obligada a seguir tácticas diferentes, con los países socialistas, a las aplicadas con los países dirigidos por otros regímenes, como la Argentina.

Ello se debe, dijo Frenz, a que las posibilidades de influir sobre sus gobernantes son menores. Esto explica la actitud reservada de 'Amnistía Internacional" ante las violaciones a los derechos humanos en Cuba.

Reprochan a "Amnistía Internacional" el denunciar tan sólo a las violaciones de los derechos humanos en los países gobernados por regímenes conservadores, y no las perpetradas en el bloque comunista.

Frenz explicó que "Amnistía Internacional" pidió ayuda a las delegaciones extranjeras que viajaron a La Habana para participar en las competiciones juveniles internacionales

Pidió a los periodistas acreditados para informar sobre los juegos, que intercedan en la medida de sus posibilidades por la liberación de los presos políticos.

Fidel Castro rechazó hasta ahora todas las peticiones hechas por "Amnistía Internacional" para que una delegación visite Cuba y redacte un informe sobre las violaciones de los derechos humanos en la isla (EFE)

Maestros Peruanos Finalizaron Paro

Lima

El Perú celebró su 157 aniversario nacional con la instalación de una asamblea constituyente que será el paso previo a la transferencia del poder a los civiles.

La asamblea constituyente tendrá un año de plazo para redactar una nueva Constitución peruana, la décimotercera en la historia del país, en base a la cual se elegirá a un presidente y Congreso en 1980.

Algunos observadores estiman que este calendario político sería acelerado debido a la grave crisis económica por la que atraviesa el país y a los deseos de varios partidos de que la asamblea no concluya su tarea sin antes convocar a elecciones generales, en julio de 1979.

Entre tanto el gobierno militar aceptó una serie de demandas presentadas por los 120.000 maestros estatales que habían cumplido 81 días en huelga, terminando así el paro más largo en la historia del magisterio peruano.

Durante los 81 días de huelga, que afectó a 3.000.000 de estudiantes, se realizaron frecuentes manifestaciones callejeras en apoyo del movimiento, las cuales fueron casi siempre dispersadas por la policía

Varios maestros dijeron que como se ha perdido practicamente la mitad del año académico, el cual normalmente dura de abril a diciembre, "se tendran que sintetizar las clases". Añadieron que el año lectivo podría extenderse sólo hasta comienzos de enero.

Al conocerse la decisión gubernamental de acceder a las demandas magisteriales, incluyendo mejoras salariales, estabilidad laboral y reincorporación de despedidos miles de maestros desfilaron por las calles céntricas de Lima para manifestar que habían logrado una "heroica victoria".

El Presidente de la asamblea constituyente, el anciano lider del Partido Aprista, Víctor Raúl Haya de la Torre, no participó en el Te Deum que se celebró en la Catedral de Lima con motivo del aniversario patrio. (UPI)

Empresarios Argentinos Censuran por "Caprichosa" Negativa de Créditos de USA

Rosario

La Asociación Empresaria de Rosario calificó de "caprichosa" la decisión del Export Import Bank (Eximbank) de los Estados Unidos de no avalar ni financiar operaciones de la Argentina para el proyecto hidroeléctrico yacireta, en base a la posición de su gobierno con respecto a los derechos humanos en este país.

En un comunicado, la entidad censura esa política que "actúa discriminadamente, basada en informes de discutible objetividad, ignorando situaciones que se producen en su propio país y fundamentalmente omitiendo pronunciarse frente a hechos que se dan en circunstancias que afectan a importantes capitales".

Agrega que esa política "está dictada por los intereses multinacionales que gobiernan la economía mundial y que para mantener su hegemonía necesitan que ciertos países mantengan un subdesarrollo, sin poder aspirar a compartir una más justa distribución de bienes a nivel mundial".

Finalmente, afirma que esto es el caso de la Argentina "que se le niega un crédito para una obra de infraestructura destinada a promover progreso y bienestar". (UPI)

Atentado Contra Casa de Ministro

Managua

Un soldado murió cuando varios desconocidos hicieron disparos desde un automóvil contra la casa del Ministro de Economía, Roger Blandón, en León, a 90 kilómetros al occidente de Managua, según informaron las autoridades.

La víctima fue identificada como el conscripto de la guardia nacional Juan Leyva.

Blandón se encontraba en su residencia y salió al balcón de su casa metralleta en mano a repeler el ataque, pero los atacantes ya habían huido en un automóvil amarillo, de acuerdo con el informe policial.

Por otra parte, en Managua estalló una bomba en la casa de un teniente de la guardia y en Masaya se detuvo a numerosas personas después de violentos disturbios y estalldos de bombas ocurridos durante la noche. (UPI)

EMPRESA PESQUERA TARAPACA S.A.

BALANCE GENERAL AL 31 DE DICIEMBRE DE 1977.- (NOTA 1)

Constituida por Escritura Pública otorgada con fecha 19 de Octubre de 1961, ante Notario Don Hernan Chadwick Valdés, autorizada por Decreto Supremo Nº 22369 de fecha 30 de Diciembre de 1961 y modificada por Decreto Supremo de Hacienda Nº 2040, de 15 de Septiembre de 1966 y por Resolución Nº1549, del mismo Notario, de fecha 23 de Diciembre de 1966 y modificada por Resolución Nº 454 de fecha 25 de Noviembre de 1975, de la Superintendencia de Sociedades Anónimas.

Presidente: General (R) Kurt Von Hagen SCH.
Directores: Sres. Alberto Silva B.
Humberto Camelio R.
Hugo Alfonso A.
Sergio Beaumont S.
Gastón Valdivia de la M.
Eugenio Brevo C.

Capital Autorizado $	1.919.403.-
Capital Suscrito	1.919.403.-
Capital Pagado	1.919.403.-
Reservas	204.278.803.-

CUENTAS DE PATRIMONIO.

ACTIVO	Parciales $	Totales $
CIRCULANTE		
Financiero:		80.989.355
Caja y Bancos (Incluye US$ 12.672)	1.654.410	
Depósitos a plazo	11.484.072	
Acciones (Nota 7)	5.752.000	
Cuentas por Cobrar:	54.895.854	
Clientes (Incluye US$ 1.125.849.-)	46.650.769	
Ctas Ctes intercompañías	4.102.299	
Ctas Ctes trabajadores	859.285.-	
Anticipos a Proveedores	1.295.236	
Otros deudores (Incl. US$1.632.-)	1.988.265	
Depósitos para importaciones	4.309.338	
Impuestos:	2.893.681	
Pagos Provisionales Mensuales	443.325	
IVA Crédito Fiscal	2.450.356	
Existencias:		42.848.407
Productos terminados	20.011.703	
Productos en proceso	2.102.954	
Materiales, envases y repuestos	20.535.090	
Mercaderías en tránsito	923.186	
Menos: Provisión castigo existencias	(724.526)	
Gastos Anticipados:		220.206
Seguros	220.206	
Total Activo Circulante		124.057.968
FIJO		
Físico: (NOTAS 2 y 7)		157.273.726
Edificios y construcciones	41.303.831	
Maquinarias, equipos y herramientas	71.509.729	
Vehículos	4.535.118	
Muebles, útiles y enseres	3.129.385	
Flota	68.327.617	
Redes	8.368.004	
Inversiones en tránsito	3.549.885	
Menos: Depreciaciones acumuladas	(23.933.251)	
Depreciación del ejercicio	(19.516.592)	
Financiero:		1.955.464
Acciones	1.955.464	
TOTAL ACTIVO		283.287.158

PASIVO	Parciales $	Totales $
CIRCULANTE		
Obligaciones a corto plazo:		52.287.560
Bancos (Incluye US$827.428)	24.650.165	
Cuentas por pagar:	21.472.643	
Documentos	4.517.393	
V.Acreedores(Incluye US$123.852)	5.758.932	
Proveedores	9.671.298	
Ctas Ctes intercompañías	1.525.020	
Impuestos: (NOTA 7)	121.489	
Impuestos de retención	121.489	
Instituciones de Previsión	1.681.851	
Otras obligaciones corto plazo	4.361.412	
Provisiones:		25.083.890
Indemnización por años de servicio(NOTA 3)	1.951.216	
Carena barcos	1.593.720	
Reparaciones mayores (NOTA 4)	9.853.104	
Provisión DL 889 y DL 1030	8.376.309	
Otras provisiones	3.309.541	
Total Pasivo Circulante		77.371.450
LARGO PLAZO		9.962.923
Créditos y empréstitos(Inc.US$165.000)(NOTA 5)	5.410.086	
Indemnización por años de servicio (NOTA 3)	4.552.837	
CAPITAL Y RESERVAS (NOTA 6)		1.919.403
Capital:		
Capital autorizado, suscrito y pagado 1.919.402.720 acciones de valor nominal $ 0,001 c.u.		
Reservas de utilidades:		17.325.809
Reserva legal	2.489.694	
Futuros dividendos	9.821.562	
Especiales	5.014.553	
Reservas de revalorización:		184.750.615
Capital propio Art 35 L.R. Nº15564 Nº1	7.232.128	
Capital propio DL 824 Art 16 Trans.	198.503	
Capital propio Art 35 L.R. Nº15564 Nº2	316.351	
Capital propio Art 41 DL 824	79.420.111	
Revaloriz.DL 824 destinada a Capitaliz.	97.583.522	
Otras reservas:		2.202.379
Fluctuación de valores	2.202.379	
RESULTADO DEL EJERCICIO		(10.245.421)
Pérdida del ejercicio	10.245.421	
TOTAL PASIVO		283.287.158

CUENTAS DE ORDEN

DEBE	Total $	HABER	Total $
Letras en garantía	16.477.661	Responsabilidad por letras en garantía	16.477.661
Boletas en garantía	60.348	Responsabilidad por boletas en garantía	60.348
Letras descontadas	667.000	Responsabilidad por letras descontadas	667.000
Acreditivos pendientes en bancos	1.257.626	Responsabilidad por acreditivos pend.en bancos	1.257.626
Acreditivos garantizados por CEPAC	2.644.837	Responsabilidad por acreditivos garantiz.por CEPAC	2.644.837
TOTAL	21.107.472	TOTAL	21.107.472

CUENTAS DE RESULTADO (NOTA 1)

Por el ejercicio comprendido entre el 1° de enero y el 31 de diciembre de 1977

	Parciales $	Totales $
RESULTADOS OPERACIONALES		
Ingresos de la explotación		216.532.441
Costo de la función explotación		(140.026.210)
		76.506.231
Costo de la función ventas		(8.205.002)
Costo de la función administración		(40.840.267)
Utilidad operacional		27.460.962
RESULTADOS NO OPERACIONALES		
Ingresos fuera de la explotacion		1.244.250
Egresos fuera de la explotación		(30.356.585)
Remuneración al Directorio	(284.651)	
Intereses pagados	(17.812.490)	
Ajuste ejercicios anteriores	(7.136.188)	
Otros	(5.123.256)	
Pérdida antes de corrección monetaria		1.651.373
Corrección monetaria		8.594.048
Pérdida del Ejercicio		10.245.421

(CONCLUYE AL FRENTE)

EMPRESA PESQUERA TARAPACA S.A. (CONCLUSION)

NOTAS A LOS ESTADOS FINANCIEROS

NOTA 1 - RESUMEN DE LOS PRINCIPALES CRITERIOS CONTABLES APLICADOS

a) Corrección monetaria
De acuerdo con disposiciones legales vigentes la Empresa ha corregido su capital propio inicial y sus activos y pasivos no monetarios al cierre del ejercicio para reflejar el efecto de la variaciones en el poder adquisitivo de la moneda ocurridas durante el período. La aplicación de dicho mecanismo de corrección originó un cargo neto a resultados de $ 8.594.048.-

b) Depósitos a plazo
Las colocaciones se demuestran incluyendo intereses devengados a la fecha de cierre

c) Acciones
Las acciones de Ecuatoriana de Atún S.A.-ECUATUN se presentan a su valor de realización posterior (NOTA 7 c)

d) Depósitos para importaciones
Los Certificacados para Cobertura de Importaciones y otros documentos expresados en dólares estadounidenses para cubrir cartas de crédito negociadas, se presentan al tipo de cambio vigente a la fecha de cierre ($27,96 por US$ 1.-)

e) Cuentas por cobrar clientes
Los saldos por cobrar en moneda extranjera han sido traducidas al tipo de cambio vigente al cierre del ejercicio

f) Existencias
Las existencias de productos terminados (harina de pescado, conservas y productos congelados) se presentan valorizadas al costo de producción del mes en que se elaboraron por considerarse que éstos son más representativos del costo de las existencias al cierre del ejercicio. De haberse valorizado las existencias sobre la base utilizada en el ejercicio anterior (costo base mes de Diciembre), se habría originado una distorsión, aumentando el valor de las existencias al 31 de Diciembre de 1977 en aproximadamente $ 11.000.000.- El costo de producción que comprende el valor de la pesca incluye gastos directos de fabricación. El valor asignado a las existencias de productos terminados,costo de producción más gastos de fabricación, no exceda a los precios netos estimados de realización, a excepción de ciertos productos en conserva en cuyo caso se constituyó una provisión, ascendente aproximadamente a $ 724.000.- para ajustarlas al valor neto realizable estimado.
Las existencias de materiales y repuestos se presentan valorizadas a valores de reposición,calculados de acuerdo con disposiciones legales vigentes.

g) Activo fijo físico
Los bienes del activo fijo físico se presentan valorizadas a su costo de adquisición más revalorizaciones legales. La depreciación del ejercicio se ha calculado a base de los años de vida útil remanente de los bienes.
En el presente ejercicio se ha fijado la política contable de depreciar el costo de las redes en cinco años y de cargar sus reparaciones a los resultados del ejercicio en que dichas reparaciones se pagan. Hasta el ejercicio anterior las reparaciones de las redes se cargaban al activo y su costo no era considerado en la determinación de la depreciación del ejercicio. El cambio de procedimiento señalado anteriormente ha significado un mayor cargo de aproximadamente $ 7.090.000.- a los resultados del presente ejercicio.
En el presente ejercicio se castigaron los valores netos de libros de la panga del pesquero Cavancha (aproximadamente $ 559.200,-), debido a su hundimiento y del pesquero Santa Rosa de Huara (aproximadamente $ 749.000.-), el cual no está en condiciones de operar, según informe de las autoridades marítimas.

h) Activo fijo financiero
Las inversiones del rubro se presentan a su valor de costo más revalorizaciones las cuales han sido abonadas a la cuenta Fluctuación de valores.

i) Gastos de carena
Los gastos de carena de barcos se provisionan sobre la base de informes técnicos. Dichas provisiones son ajustadas periódicamente de acuerdo con los desembolsos efectuados por este concepto.

NOTA 2 - CONCESION DE TERRENOS FISCALES

Con fecha 21 de Octubre de 1974 la Empresa Portuaria de Chile otorgó a la Sociedad concesión de uso sobre una superficie aproximada de 35.000.- m2. El plazo estipulado en la resolución emitida al efecto es de cinco años a contar de la fecha de emisión del acta de entrega.
De acuerdo con antecedentes en poder de la Sociedad el plazo de entrega de dicha concesión será prorrogado por diez años en forma renovable.

NOTA 3 - PROVISION POR INDEMNIZACION POR AÑOS DE SERVICIO

Al cierre del ejercicio se mantiene una provisión para cubrir la obligación eventual total por concepto de indemnización por años de servicios devengada por el personal a esa fecha. Dicha provisión ha sido calculada de acuerdo con lo estipulado sobre la materia en los convenios vigentes y se ha distribuido en corto y largo plazo sobre la base de una estimación del monto a pagar en 1978.

NOTA 4 - PROVISION PARA REPARACIONES MAYORES

Al 31 de Diciembre de 1977 se constituyó provisión por un monto de aproximadamente $ 9.853.000.- para cubrir reparaciones a efectuar, en el curso de 1978, a las maquinarias del activo fijo físico. Dichas reparaciones actualmente en curso, determinadas de acuerdo con estudios técnicos efectuados al respecto, permitirán operar en condiciones normales a las maquinarias sujetas a reparaciones.

NOTA 5 - PASIVO A LARGO PLAZO - CREDITOS Y EMPRESTITOS

Las obligaciones a largo plazo al 31 de Diciembre de 1977 son las siguientes:

	$	Vencimiento
Banco de Chile	1.086.327.-	1979
Banco de Concepcion	633.039.-	1979
CORFO- Deuda consolidada	3.690.720.-	1979 a 1982
	5.410.086.-	

Las obligaciones con el Banco de Chile y con el Banco Concepción devengan intereses de 9 % anual, calculado sobre los préstamos reajustables (Base IPC)
La deuda consolidada mantenida con la Corporación de Fomento de la Producción (US$ 132.000.-) devenga intereses de 11,5 % anual.

NOTA 6 - CAPITAL Y RESERVAS

El movimiento registrado durante el ejercicio en las cuentas del rubro es el siguiente:

	Capital	Reservas			Pérdidas	Total
		Revalorizaciones	Utilidades	Otras	Acumuladas	
	$	$	$	$	$	$
Saldo al 1º de Enero de 1978	1.919.403	122.123.492	1.663.474	15.067.204	(1.130.653)	139.642.920
Distribución de revalorización	-	(16.792.988)	16.792.988	-	-	-
Absorción de pérdida acumulada	-	-	(1.130.653)	-	1.130.653	-
Revalorización del ejercicio	-	79.420.111	-	13.721.716	-	93.141.827
Ajuste inversión acciones ECUATUN S.A.	-	-	-	(26.586.541)	-	(26.586.541)
	1.919.403	184.750.615	17.325.809	2.202.379		206.198.206

NOTA 7 - ACONTECIMIENTOS POSTERIORES

a) ~~Con fecha~~ 31 de Enero de 1978 la Corporación de Fomento de la Producción vendió a Pesquera Magallanes Limitada 1.919.099.614 acciones de de capital de Empresa Pesquera Tarapacá S.A.
b) De acuerdo con lo estipulado en la escritura de venta de acciones comentada anteriormente, se constituyó hipoteca sobre parte de inmuebles y embarcaciones y prenda industrial sobre maquinarias, vehículos e instalaciones en favor de la Corporación de Fomento de la Producción con el fin de garantizar el cumplimiento del servicio de la deuda contraída a largo plazo por Pesquera Magallanes Limitada. Estas Garantías irán disminuyendo en forma proporcional al servicio de la deuda. Además, la Sociedad es codeudora solidaria de las obligaciones contraídas por Pesquera Magallanes Limitada, en favor de CORFO.
c) Con fecha 31 de Enero de 1978 la Corporación de Fomento de la Producción adquirió 235.467 acciones emitidas por Ecuatoriana de Atún S.A., las cuales forman parte del activo de Empresa Pesquera Tarapacá S.A. al 31 de Diciembre de 1977.
d) El 10 de Marzo de 1978 se hundió la embarcación pesquera Manuela, cuyo valor neto de libros al 31 de Diciembre de 1977 asciende aproximadamente a $ 652.000.-
e) En el mes de Marzo de 1978 la Sociedad inició la tramitación, ante la Empresa Portuaria de Chile, destinada a obtener la reubicación de sus canchas de harina para sustituir la superficie de 6.058 m2, solicitada por la Administración de Puerto de Iquique, según oficio Nº 229 de fecha 8 de Marzo de 1978.
f) Las franquicias tributarias establecidas para empresas pesqueras según disposiciones del Decreto con Fuerza de Ley Nº 266 de 1960, vigentes hasta el 31 de Diciembre de 1977, fueron prorrogadas sólo hasta el 31 de Marzo de 1978 (DL 2096, publicado el 9 de Enero de 1978). En consecuencia, dichas franquicias, que consistían básicamente en una tributación a tasas rebajadas de impuestos a la renta, contribuciones de bienes raíces, gravámenes y otros, han sido suspendidas a contar del 1º de Abril de 1978, integrándose la Sociedad al sistema de tributación contemplado en el DL 889 de 1975 y sus modificaciones.

COLEGIO DE CONTADORES A.G. Nº 20.5-77 LICENCIA Nº 415621 WALDO LANDABUR RECCHIONE

WALDO LANDABUR RECCHIONE
Contador CC. 20537-L. 716654

ROBERTO VERDUGO GORMAZ
Gerente

CERTIFICADO DE LOS INSPECTORES DE CUENTAS

Certificamos que hemos revisado los saldos del presente Balance General, encontrándolos conforme con los del Libro Mayor de la Empresa Pesquera Tarapacá S.A.

OMAR QUINTANILLA HOFFMANN

CARLOS PENAGILA ROJAS

DICTAMEN DE LOS AUDITORES INDEPENDIENTES

A los señores Presidente y Directores Empresa Pesquera Tarapacá S.A.

Hemos examinado el balance general de Empresa Pesquera Tarapacá S.A. al 31 de Diciembre de 1977 y el correspondiente estado de cuentas de resultado por el ejercicio. Nuestro examen fue practicado de acuerdo con normas de auditoría generalmente aceptadas e incluyó, por lo tanto, comprobaciones parciales de la contabilidad y la aplicación de otros procedimientos de auditoría en la medida que consideramos necesaria en las circunstancias.
Las embarcaciones pesqueras Margarita y María Isabel, traspasadas por la Corporación de Fomento de la Producción, forman parte del activo fijo físico de la Empresa al 31 de Diciembre de 1977 con un valor neto de libros de aproximadamente $ 1.909.333.- Sin embargo, los certificados de matrícula de dichas embarcaciones, que acreditan su propiedad, se encuentran emitidos a nombre de la ex-Pesquera Piscis. Actualmente la Empresa está gestionando la transferencia para inscribirlas a su nombre.
En nuestra opinión, sujeto al eventual efecto que pudiera resultar de la resolución de lo indicado en el párrafo anterior,los estados financieros mencionados presentan razonablemente la situación financiera de Empresa Pesquera Tarapacá S.A. al 31 de Diciembre de 1977 y los resultados de sus operaciones por el ejercicio, de acuerdo con principios contables generalmente aceptados. Estos principios han sido aplicados uniformemente con los del ejercicio anterior excepto por los cambios, con los cuales concordamos, referentes a la valorización de existencias al costo de producción explicada en Nota 1 f) y a la depreciación y castigo de redes descritas en Nota 1 g) a los estados financieros.

PRICE WATERHOUSE PEAT & CO.
Christopher J. Pettersen
CC. Reg. 10227-Lic. 809319

SANTIAGO, 18 de Mayo de 1978

Japón Refuerza la Seguridad en Aeropuerto

Tokio

La policía formó una unidad especial de 587 agentes para custodiar con carácter exclusivo el nuevo aeropuerto internacional de Tokio en Narita, Asediado por dificultades, que fue inaugurado en mayo.

Un vocero de la policía dijo que la unidad tenía experiencia de combate, y que había sido escogida en base a ansiosas solicitudes llegadas de todo el país. Añadió que el número de sus integrantes será ampliado a 1.500 hombres en abril próximo.

Los agentes, cuyo jefe será Kyuya Ishiwata, superintendente de policía, de la prefectura de Chiba, estarán de guardia el domingo en el aeropuerto de Narita y sus alrededores, 60 kilómetros al este de Tokio, expresó el vocero.

Los agentes especiales destacados en puestos situados en los confines del aeropuerto estarán armados con equipos de combate, gas lagrimógeno y vehículos dotados con mangueras de agua, expresó, y añadió que tales precauciones eran necesarias en vista de la oposición radical contraría al aeropuerto.

El vocero se negó a dar detalles por motivos de seguridad.

Durante la ceremonia inaugural hoy en el aeropuerto, el jefe de la Agéncia Nacional de Policía, Shi Zuhiko Yamamoto, dijo a sus hombres, según se informó, que el aeropuerto debe ser defendido a "a toda costa".

Liberaron a Asaltantes de Embajada

Caracas

El Tribunal VIII de Instrucción a cargo del Juez Luis García San Juan, ordenó la libertad de los seis nicaragüenses que tomaron la embajada de su país en Caracas el pasado seis de este mes, se informó oficialmente.

Seis nicaragüenses tomaron la embajada de ese país ese día por espacio de tres horas como protesta por lo que ellos describieron como atropellos y violaciones a los pincipios de los derechos humanos por parte del Gobierno del Presidente Anastasio Somoza.

Durante la toma, los nicaragüenses pintaron consignas en las paredes contra Somoza y colocaron afiches de Sandino (AP)

El Oro Alcanza su Mayor Valor

Londrés

El precio del oro subió a poco más de 200 dólares la onza -su máxima de todos los tiempos- en las transacciones de esta tarde del mercado de lingotes de Londres.

Un negociante cotizó el metal a 200.05 dólares en comercio activo y dijo que se trataba de la cotización máxima del día.

Añadió que numerosos inversionistas norteamericanos compraban oro. Los inversionistas suelen comprar oro en tiempos de inestabilidad monetaria.

El metal se cotizó alrededor de 199 dólares la onza durante la mayor parte del día, y subió tras circular informes de que el presidente del Banco Nacional Suizo, Fritz Leutwiler, considera inevitable una ulterior depreciación del franco suizo respecto del dólar (AP)

ISABEL NAVARRO: "Consejo del Trabajo permitirá lograr soluciones prácticas, rápidas y concretas en el ámbito laboral".

"ES NECESARIA la existencia de mayor participación en la negociación colectiva".

"HAY QUE reestudiar ciertos artículos del decreto 2.200".

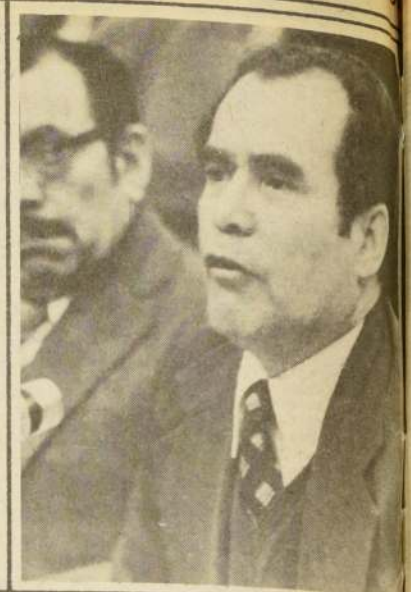

"LOS GREMIOS deberán jugar un papel muy importante en la nueva institucionalidad".

En septiembre se pagará, anunció el Presidente Pinochet

117%, Reajuste Para Jubilados

• Sector pasivo del Estado recibirá aumento, según año en que obtuvieron pensiones. Escala va desde 14,9% para rentas más altas.

• "No hay que lanzar voladores de luces, ni hacer demagogia" les dijo a los dirigentes gremiales el Primer Mandatario, en el encuentro realizado en el Edificio Diego Portales

A partir de septiembre próximo el Gobierno reajustará las pensiones para todos los jubilados del Estado, según lo anunció ayer el Presidente de la República, General Augusto Pinochet Ugarte, durante la reunión de trabajo que sostuvo con representantes de los asalariados de Chile.

El reajuste comenzará beneficiando a las pensiones concedidas en 1972, las cuales aumentarán en un 117 por ciento; las otorgadas el año 1973 mejorarán en un 42,9 por ciento; las de 1974, en un 61,3 por ciento y las entregadas entre enero y agosto de 1975, se alzarán en un 14,9 por ciento.

Añadió el Jefe del Estado que los 25 problemas planteados en la reunión anterior, realizada en marzo del presente año, se habían solucionado en su mayoría y que las resoluciones se les había dado a conocer personalmente a los afectados.

"Es agradable, dijo el Primer Mandatario, ver la franqueza con que han planteado los problemas que los aquejan. No obstante, les reiteró que no deben lanzar voladores de luces y hacer demagogia. Deben ponerse los pantalones con la misma firmeza para dar a conocer sus inquietudes y denuncias, como para señalar los hechos con nombres y ubicación. Yo, hoy podría decirles que les voy a dar un aumento de sueldo, pero ¿de dónde sacamos plata? Sería fácil echar a andar la máquina, como antes, y emitir billetes, pero no es ese mi deseo".

Manifestó, asimismo el Jefe de la Nación, que el aumento de las pensiones para los jubilados le significarán al Estado gastar dos mil 640 millones de pesos, agregando que la bonificación de septiembre costará 990 millones de pesos. "Si a esto, dijo el Presidente, le agregamos el aumento al cuerpo docente, que son aproximadamente tres mil millones de pesos, veremos que, en conjunto, gastaremos en pagos 220 millones de dólares".

Luego, afirmó que lo más importante de esta medida es que está totalmente financiada. "No cuesta nada repartir dinero. Lo que es difícil es tener un respaldo para esa plata. Y eso lo hemos logrado, esos pagos ya están financiados", terminó diciendo el General Pinochet.

LA CEREMONIA

La cuarta reunión de trabajo del Presidente de la República con 600 representantes de los asalariados del país comenzó a las 11,45 horas de ayer y se llevó a cabo en la Sala de Plenarios del Edificio Diego Portales durando aproximadamente tres horas.

En la oportunidad se analizaron temas tales como la situación de la OIT; el Decreto Ley 2.200; problemas sectoriales; rol de los gremios en la nueva institucionalidad y el nuevo Consejo del Trabajo.

A la sesión asistieron los Ministros del Interior, Sergio Fernández, del Trabajo, Vasco Costa; de Hacienda, Sergio de Castro, de Minería, Enrique Valenzuela; de Educación, Contralmirante Luis Niemann; de Transportes, Luis Federicci; de Agricultura, Fernando Má quez de la Plaza; de la Vivienda, Edmundo Ruiz, de Salud, Coronel Mario Carlos Jiménez y el Secretario General de Gobierno, General René Vidal.

A nombre de los trabajadores plantearon sus inquietudes Armando Aguirre Ahumada, presidente de la Federación Obrera Nacional del Cuero y Calzado; Isabel Navarro Burral, presidente del Sindicato Nacional de Empleados de la Construcción; Walter Toro Castro, presidente del Sindicato de la Mina Santa Fe, CAP — Vallenar, y presidente de la Comisión Coordinadora de la Minería del Hierro; Héctor Gálvez Núñez, presidente del Sindicato Profesional Mademsa; Silvia Peña Morales, presidente del Colegio de Profesores; Daniel Lillo Cuadra, presidente de la Asociación de Empleados de Aduana; Federico Mujica Canales, presidente de la Confederación de Empleados Particulares; Raúl Orrego Escanilla, presidente de la Confederación de Provincias Agrarias Unidas y Guillermo Medina Gálvez, representante de los trabajadores ante el Consejo de Estado y presidente Zonal "El Teniente".

EL PRESIDENTE DE LA REPUBLICA y Ministros, en los instantes en que la asamblea de trabajadores y autoridades nacionales cantaban el Himno Patrio.

Ministro de Hacienda

El Sacrificio ha Sido Compartido por Todos

Un 53,6 por ciento del presupuesto nacional está siendo destinado a las labores sociales, según lo señaló ayer el Ministro de Hacienda, Sergio de Castro, a los 2.000 sindicalistas que asistieron a la cuarta reunión de trabajo llevada a cabo con el Presidente de la República.

El Secretario de Estado manifestó durante su alocución que, hoy más que nunca, existe una relación entre el tiempo económico y el tiempo social, dando a conocer las cifras que cada gobierno le ha otorgado al beneficio de la comunidad.

"En 1970, dijo, el 41 por ciento del presupuesto fiscal era entregado a lo social y en 1973, durante el mal llamado gobierno del pueblo, este aporte alcanzó su punto mínimo en la historia del país, llegando sólo a un 28 por ciento. De 1974 a 1977 subió a un 51,8 por ciento y hoy ya nos encontramos en el 53,6 transformado en desayunos, nutrición, vivienda, salud, educación y otros".

Se refirió, asimismo, a la situación económica, explicando que no se puede pretender que exista una pausa en el proceso de recuperación para que ésta sea otorgada a los trabajadores "ya que en estos momentos hay más que nunca una elevación en el nivel de compra, obtenida precisamente de esta recuperación"

"Las remuneraciones reales aumentaron en 1976 en un 12 por ciento y en 1977 en un 25 por ciento. De la recuperación surge la posibilidad de mejorar las condiciones de los asalariados y ella no puede tener un alto. Se podría dar más plata, pero no sería real, ya que esto provocaría una inflación y la pérdida de confianza en el proceso nacional".

Respecto al sacrificio de los chilenos debido a la reconstrucción dijo que éste ha sido ampliamente compartido y no ha afectado sólo a los trabajadores, como lo manifestaran los sindicalistas.

"Yo no quiero defender a nadie. Unicamente pienso que es de justicia señalar que el sacrificio ha sido compartido por todos los chilenos", dijo el Ministro De Castro.

HACE SU ING... Ministros y as... Ejecutivo.

El Presidente de la Repúb... General Augusto Pinochet Ug... ordenó al Ministerio del Tra... estudiar la cotización sindi... obligatoria, en base a dos pun... esenciales: en primer lugar, ... trabajadores de una empre... deben cotizar las cuotas del sin... dicato, estén o no afiliados a él... en segundo término, aclaró ... existencia de libertad para afili... a esos organismos, pero pagan... la suma fijada por este concepto.

La información la proporcio... el Ministro del Trabajo, V... Costa, al responder el plan... miento de los trabajadores ... asistieron ayer a la reunión c...

S ORGANIZACIONES sindicales
n ser poderosas, fuertes y libres".

AGRARIOS: Raúl Orrego dijo que los trabajadores agrícolas quieren verdadera participación.

DOCENTES: La dirigente Silvia Peña plantea las aspiraciones de su gremio.

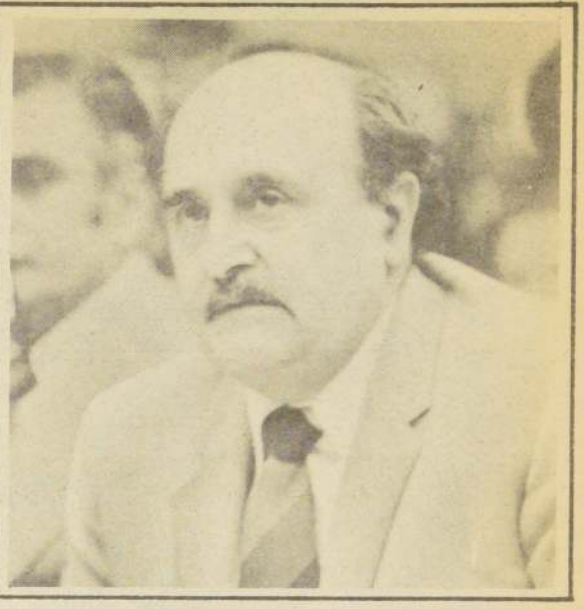

PARTICULARES: Que empresarios compartan sacrificios con el resto del país.

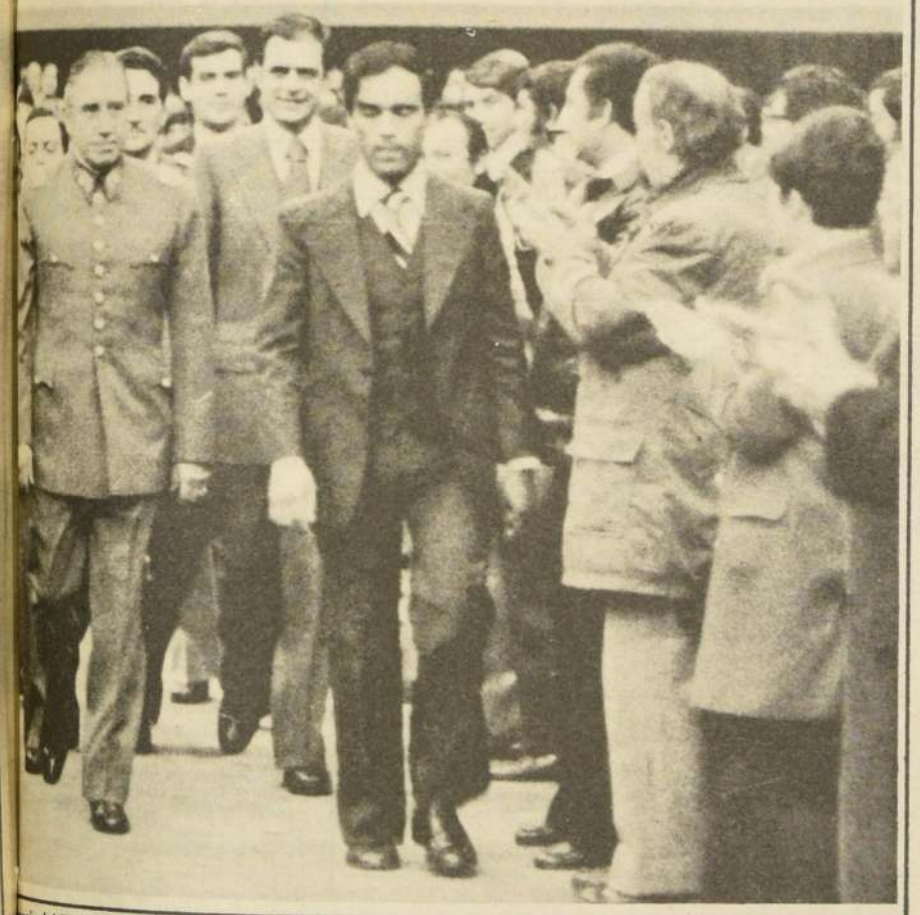

rio del Edificio "Diego Portales", el Jefe del Estado, acompañado de varios de sus
res. La jornada fue fructífera, para el acercamiento entre los trabajadores y el

Lo que Pidieron los Trabajadores

1 Que los empresarios compartan su sacrificio
2 Mejores remuneraciones
3 Apertura de negociación colectiva

La creencia de que el Decreto 2.200, que modifica el Libro I y II del Código del Trabajo, se vislumbra como un gran avance en la búsqueda de beneficios laborales, pero afirmando que hay artículos que aún deben ser mayormente analizados tanto por las autoridades como por los asalariados, dieron a conocer ayer al Presidente de la República los dirigentes sindicales que participaron en la cuarta reunión de trabajo efectuada en el edificio Diego Portales.

Señalaron en esta oportunidad los nueve oradores representantes de diversas organizaciones laborales que era necesario compartir el sacrificio con los empresarios, "que en estos momentos están recibiendo los réditos de la reconstrucción, pero sin compartirlo con nosotros, los trabajadores". Plantearon asimismo la necesidad de mejorar las remuneraciones, la apertura de la negociación colectiva y el deseo de que exista mayor participación de los asalariados en la toma de decisiones.

En primer lugar habló Armando Aguirre, presidente de la Federación Obrera del Cuero y Calzado, quien destacó la necesidad de que exista mayor contacto con las autoridades y con los hombres de empresa para intercambiar informaciones. Reiteró que hay que compartir el sacrificio y denunció que en estos momentos se buscan resquicios legales para despedir a la gente y después contratarlos por menos dinero. Solicitó asimismo que se revisase el Decreto Ley 2.200, "pues hay puntos que afectarán notoriamente a los trabajadores.

ASPIRACION LABORAL

Por su parte Isabel Navarro, presidenta del Sindicato de Empleados de la construcción explicó que a este sector le preocupa observar que está restringida la acción de recursos de la acción fiscal en cuanto a la construcción y que la inversión privada es prácticamente nula.

Señaló también que tiende a desaparecer la técnica que desarrolló las especialidades de la construcción y pidió que se busquen soluciones que permitan asegurar el fiel cumplimiento de tarifado nacional de este rubro.

Dijo que en cuanto al Decreto 2.200 se observa un gran adelanto para el sector laboral y que les preocupa que se reestudien los incisos que dicen relación a la indemnización por años de servicio.

"Creemos, dijo, que con la creación del Consejo del Trabajo se ha logrado una aspiración muy grande del sector laboral del país, ya que a través de él se podrán canalizar las inquietudes de todos los sectores productivos del territorio".

MENSAJE DE OPTIMISMO

Walter Toro, representante de los trabajadores del hierro, envió un mensaje de optimismo a sus colegas, diciendo que está consciente que el Gobierno está haciendo todo lo posible por beneficiar a los asalariados.

Planteó asimismo su inquietud por el problema ocupacional y solicitó que se busquen nuevas fuentes de trabajo para los cesantes.

"Hoy, ante el Presidente de la República, denuncio el trato inhumano que los subcontratistas dan a los trabajadores. Ellos pagan una miseria por concepto de labores efectuadas y es por eso que creo conveniente terminar con la existencia de estas personas y que se les controle su función, pues no cumplen con los pagos, no entregan los elementos de seguridad y no hacen nada en beneficio nuestro. Esperamos el respaldo del Gobierno y deseamos que nuestra situación mejore", dijo Toro Castro.

Respecto al rol en la nueva institucionalidad explicó que es necesaria la creación de gremios poderosos y organizaciones sindicales grandes.

ORGANIZACIONES PODEROSAS

Héctor Galaz por su parte destacó que en Chile se están aplicando nuevas pautas para el diálogo entre el Gobierno y los trabajadores "existiendo un contacto que hasta 1973 no se conocía".

Ratificó que es necesario reestudiar algunos artículos del Decreto 2.200, especialmente los que dicen relación a los despidos colectivos y al fin del fuero sindical. "Las organizaciones sindicales deben ser grandes, poderosas, libres e importantes. Deben tener mucha participación y en ella no debe existir la politiquería".

Más tarde Silvia Peña, dirigenta del Colegio de Profesores, afirmó que sus colegas están en una situación desmedrada dentro del conjunto de profesionales y trabajadores del país.

COMPARTIR SACRIFICIO

Federico Mujica hizo un llamado "último y definitivo" al sector empresarial para que compartan junto a los trabajadores el sacrificio de la reconstrucción y que, a la vez, conllevent en conjunto las perspectivas y la seguridad para el futuro.

Solicitó mayor participación en la negociación colectiva y en la organización sindical y pidió que sean aumentados los salarios mínimos.

HORARIO DEL COMERCIO

Guillermo Medina, por su parte, solicitó que se mantenga el horario de los trabajadores del comercio en 44 horas y no en 48 como se señala en el Libro 1º del Código del Trabajo; que se regularice la situación económica de los asalariados del carbón y que se les conceda indemnización a los trabajadores portuarios.

Finalmente, Raúl Orrego se refirió a la participación de los gremios en la nueva institucionalidad, señalando que esperan tener una verdadera participación en la historia de Chile.

tudio

tización Sindical Obligatoria

e, en relación a la in- de regularizar la coti- dical obligatoria.

retario de Estado aclaró portunidad esta petición, ando que aquellos asa- que no estén afiliados a la ción sindical, quedarán exentos de cancelar los pagos extraordinarios, debiendo entregar dinero sólo por la cuota mensual.

Costa respondió durante la sesión las inquietudes dadas a conocer por los dirigentes, señalando que ya está listo el proyecto de la libertad de horario para el comercio, explicando que éste será analizado primero con los trabajadores, para después dárselo a conocer al Presidente Pinochet.

"El Gobierno, dijo el Ministro, no se negará al estudio de esta ley que han solicitado ustedes".

Por otra parte, y al mencionar el Código del Trabajo, explicó que este cuerpo legal otorga gran importancia a los derechos y deberes de los trabajadores, a la libertad profesional, a los deberes del Estado para con los asalariados y a las normas que permitan regular el libre desempeño laboral.

"El Gobierno, terminó diciendo el Ministro Costa, está abierto a la entrega de informaciones y al contacto informativo con los trabajadores. Mantenemos una férrea unión con los dirigentes sindicales y toda vez que ellos lo requieren, nosotros los atendemos y aclaramos sus dudas.

"NO ME LLAMO PEÑA": "Yo respondo de Perú, dice Calderón, de la eliminación de Chile que responda el señor Peña, que creo dirigió la selección de ustedes que miraba al Mundial".

Pregunta directa a Calderón

"No Puedo Decir que lo Haga e

La sonrisa desaparece del rostro de Marcos Calderón, DT de la selección peruana, cuando le preguntamos por qué nosotros quedamos fuera del Mundial.

— ¿Cuál fue nuestra falla, la quiere decir?

— "Lo que sé del fútbol chileno es que Palestino lleva como 30 partidos sin perder y que llegó Caszely, a quien no conozco mucho, nada más ... De su selección para el Mundial y su derrota ante nosotros no me pregunte a mí, creo que todo deben preguntárselo a un señor Peña, creo que él fue quien dirigió el plantel de ustedes".

— "No, le insisto. No le diré si fue la defensa, el ataque, la marcación o qué sé yo ... Nada. Cuando yo dirijo mi selección paso siempre un informe posterior, y creo que acá deben hacer lo mismo. Busquen ese informe y vean dónde estuvieron sus fallas. Yo no puedo decirlo".

— "Yo soy exitista y mis actuaciones las doy a conocer; por ello repito, por última vez, de su eliminación no puedo decir nada; no soy el llamado a calificar ... si lo es el DT que en ese entonces estaba a cargo del equipo de Chile y tenía la responsabilidad de llevarlo al Mundial."

Pero no todo es pasado para el moreno entrenador, ahora inicia su propio partido...

Efectivamente el discutido pero ya casi eterno director técnico de la selección peruana de fútbol juega hoy su mejor encuentro y los equipos que lo animan son su carrera funcionaria en Perú y la posibilidad de seguir trabajando allí o, como muchos piensan, aceptar alguna de las ofertas que tiene de fuera.

¿Y es un problema grande, sabe?.

"El 11 de julio cumplí cincuenta años y me encuentro con mi vida dividida en dos partes iguales: treinta años dedicado al fútbol y treinta a mi carrera funcionaria como revisor liquidador de pólizas normales en la Aduana de Callao. Son dos cosas importantes y me obligan a pensar mucho... ¿Sigo en mi puesto y entrenando en Perú, o me acojo a jubilación y salgo fuera a probar fortuna?.

"Mi carrera ha sido tranquila en lo laboral, no así en el fútbol y de ahí mis dudas. Me inicié y jugué siete años por el Sport Boy's del Callao, más tarde trabajé ahí mismo dos años como asesor técnico y otros dos como DT oficial... Los otros quince los he repartido entre la dirección técnica de Universitario de Deportes, 4 veces lo llevé a la Libertadores, a Sporting Cristal — 2 a la Copa, Defensor Arica — 1 a la Copa — y Alianza Lima — 1 vez a la Copa de nuevo. Ya llevo 21 años como DT en Perú y el ritmo me tiene agotado: lidiar para tres Mundiales, por el juvenil que se jugó en Túnez, por los Juegos Bolivarianos, en fin, ya es bastante y ahí está mi problema: ¿me quedo trabajando o acepto partir?. No lo sé hoy, pero lo sabré en la semana... y también lo sabrán Barcelona, de Ecuador, o Millonarios de Bogotá, de donde vienen las mejores ofertas. Ya conversé con Ferdinand Hidalgo, de la Central de Fútbol de Ecuador, y también con el señor Ochoa, del Millonarios... Ambos ofrecen cosas concretas y hay que meditarlo, pues, y no lo ponga, tengo también dos ofertas de clubes de Lima".

Así, brevemente, y sin pausas, tan tranquilo como siempre se le ha visto en la banca, el DT peruano analiza un poco su vida, dividida entre dos trabajos y que ahora debe decidirse sólo por uno.

Autorizada por Decreto Supremo Nº 227 del 9 de Febrero de 1917; modificada por Decreto Nº 8442 de 28 de Agosto de 1951 ; Nº 5879 del 23 de Julio de 1953; Nº 3.139 de 12 de Julio de 1962 y 1307 del 22 de Abril de 1964.

SOCIEDAD ANONIMA JAHUEL DE AGUAS MINERALES Y BALNEARIO

BALANCE GENERAL AL 30 de JUNIO DE 1976.

PRESIDENTE : Claudio Troncoso Fernández

DIRECTORES : Horacio Lobos Rayo , Leonidas Larraín Vial, Joaquín Cerros Fontaine, Francisco Cereceda Madariaga

CAPITAL AUTORIZADO
SUSCRITO Y PAGADO $ 140.00
RESERVAS 2.290.012.62

ACTIVO

	$	$	$
ACTIVO CIRCULANTE			
FINANCIERO			
Bancos		19.542.28	
Acciones e Instrumentos financieros de fácil liquidación.		1.000.128.50	
Cuentas por Cobrar			
Varios Deudores		55.305.72	1.074.976.50
TOTAL ACTIVO CIRCULANTE			1.074.976.50
FIJO			
FISICO			
Construcciones		786.027.00	
Equipos de Transporte		87.807.00	
Depreciación Acumulada		(4.395.00)	
Depreciación del Ejercicio		(12.271.51)	857.167.49
FINANCIERO			
Plan Habitacional			7.047.86
TOTAL DEL ACTIVO			$ 1.939.191.85

PASIVO

	$	$	$
PASIVO CIRCULANTE			
OBLIGACIONES A CORTO PLAZO			
Cuentas por Pagar			
Varios Acreedores			1.876.45
TOTAL PASIVO CIRCULANTE			$ 1.876.45
CAPITAL Y RESERVAS			
CAPITAL			
Autorizado, suscrito y pagado dividido en 400.000 acciones a $ 0,00035 c/u		140.00	
RESERVAS DE UTILIDADES			
Reserva Legal	13.00		
Eventualidades	38.00		
Dividendos	212.00		
Construcciones	6.805.20	7.068.20	
RESERVAS DE REVALORIZACIONES			
Capital Propio Art. 35 Ley Nº 15.564.	250.359.00		
Capital Propio Art. 41 Ley Nº 824	708.268.92		
Revalorización Bienes Raíces	40.00	958.667.92	
OTRAS RESERVAS			
Fluctuación de Valores	905.244.50		
Ajuste Avalúo Fiscal Bienes Raíces	419.032.00	1.324.276.50	2.290.152.62
RESULTADOS DEL EJERCICIO			
Pérdidas Acumuladas (menos)		(17.362.00)	
Pérdidas del Ejercicio (menos)		(335.475.22)	(352.837.22)
TOTAL DEL PASIVO.....			$ 1.939.191.85

C U E N T A S D E O R D E N

DEBE		HABER	
Garantía del Directorio	$ 2.000.00	Responsabilidad por Garantía del Directorio	$ 2.000.00

C U E N T A S D E R E S U L T A D O

Correspondiente al período entre el 1º de Julio de 1975 y el 30 de Junio de 1976.

RESULTADOS OPERACIONALES	
INGRESOS DE EXPLOTACION	$ 44.512.87
COSTO DE LA FUNCION EXPLOTACION (Menos)	(58.806.81)
RESULTADO BRUTO	$ (14.293.94)
RESULTADO OPERACIONAL	$ (14.293.94)
RESULTADOS NO OPERACIONALES	
INGRESOS FUERA DE EXPLOTACION	
Entradas Varias	49.673.64
RESULTADO ANTES DE CORRECCION MONETARIA.....	$ 35.379.70
CORRECCION MONETARIA	(370.854.92)
PERDIDA LIQUIDA.....	$ 335.475.22

N O T A S E X P L I C A T I V A S A L B A L A N C E

1.- CORRECCION MONETARIA
Los estados financieros han sido preparados de acuerdo con las disposiciones sobre corrección monetaria , destinadas a reflejar el efecto de las variaciones en el poder adquisitivo de la moneda, en la situación financiera y en el resultado del período . El efecto de los ajustes derivados de ésta corrección monetaria ha representado un cargo neto de $ 370.854.92 a los resultados del ejercicio.

2.- ACTIVO FIJO FISICO
El activo fijo físico se presenta al costo más revalorizaciones legales .Las depreciaciones se han calculado en base a los años de vida útil restante asignado a los bienes.

3.- DEPOSITOS A PLAZO
Estas inversiones se presentan incluyendo reajustes e intereses devengados a la fecha del Balance.

4.- No se transaron acciones.

HORACIO LOBOS RAYO
Gerente - Contador
C.C. 4.030 - Licencia Nº 609161

CLAUDIO TRONCOSO FERNANDEZ
Presidente.

I N F O R M E D E L O S I N S P E C T O R E S D E C U E N T A S.

Hemos revisado el Balance que precede encontrándolo conforme con los saldos del Libro Mayor.

FRANCISCO CEREDA MADARIAGA

ANIBAL LOBOS RAYO

¿Por qué Chile fue eliminado...?

Decir Nada, Eso Señor Peña"

• " Yo soy exitista, que los otros sean lo que quieran"
• Ahora enfrenta su otro partido, entre el fútbol y el Estado: o continúa su carrera funcionaria en El Callao y entrenando en Lima o jubila y acepta alguna de las ofertas que le hacen desde el Barcelona de Ecuador, y del Millonarios de Bogotá

ESTA ENOJADO.— "Estoy enojado con la prensa porque han publicado tantas cosas acerca de mi viaje al mundial... y lo peor es que no le han achuntado a una".

Está tarde en Santa Laura

Si San Isidro Autoriza, Empieza Segunda Rueda

• La "U" y Concepción juegan de preliminar a las 13.30 horas. De fondo se enfrentan Unión Española y Universidad Católica

Si San Isidro lo permite, esta tarde habrá fútbol en el Estadio Santa Laura con encuentros correspondientes a la primera fecha de la rueda de revanchas. A las 13.30 horas se iniciará el partido entre Universidad de Chile y Concepción, el que será dirigido por el árbitro Víctor Ojeda. Y a las 15.30 horas comenzará la confrontación de Unión Española con Universiddad Católica, a cargo del juez Miguel Angel Luengo.

La "U" y Concepción empataron a un gol en la primera rueda, igualdad que los dos equipos tratarán de quebrar en esta ocasión . Pero parece ser el equipo azul universitario el que aparece con mejor opción luego de aquel empate frente a O'Higgins, logrado en los dos últimos minutos de juego. Esto lo presenta como un conjunto muy difícil, capaz de jugar sin claudicaciones hasta el último pitazo del árbitro.

En el encuentro principal, las preferencias están divididas. Unión es siempre el cuadro de categoría, que mantiene sus pretensiones de alcanzar un lugar destacado, y Universidad Católica está transformada en la nueva atracción del torneo, con un jugador espectáculo, Osvaldo "Pata Bendita" Castro, quien está por regresar a México y quiere, como es lógico, mostrarse como figura internacional.

Hoy en el Gimnasio del COCH

Judo Para Asociaciones

Esta tarde en el gimnasio del Comité Olímpico de Chile, se llevará a cabo el campeonato de judo Inter- Asociaciones, que contará con la participación de poderosos representativos, tales, como Asociación Santiago Centro, Asociación Universitaria, Asociación Antofagasta, Viña del Mar y Valparaíso.

Cada Asociación estará formada por siete competidores, cada uno en su respectiva categoría, desde menos de 60 kilógramos a más de 95 kilógramos.

El torneo ha sido organizado por la Federación Chilena de Judo, que dirige el dinámico Teniente Coronel de Carabineros, Luis Humberto Villagra, y contará con la asesoría y supervigilancia de la Comisión Técnica y del plantel de entrenadores del mismo organismo.

Como ha sido la línea del judo, nada queda al azar, de tal manera que al borde del tatami se instalará un dispositivo médico asistencial para atender con prontitud los casos de emergencia.

La gentileza de Luis Bevilacqua en la correspondiencia, dice que los periodistas tendrán una oficina de informaciones para las consultas de rigor.

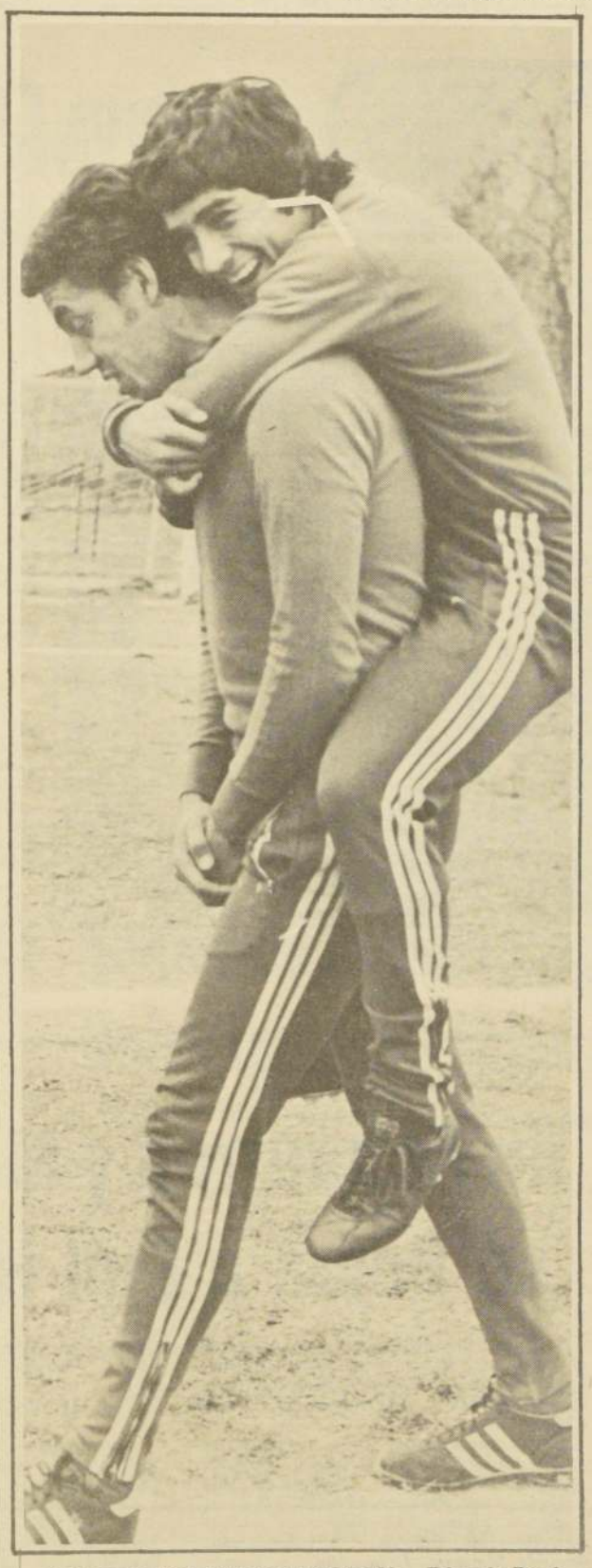

LOS MUCHACHOS SE DIVIERTEN.— Eduardo Peralta y Héctor Hoffens, de Universidad de Chile trabajaron con interés y alegría durante la semana. Hoy se verán los resultados en el partido con Concepción.

Richard Tormen

"Voy a Estar Entre los Diez Primeros"

El 16 de agosto en Münich, Alemania Federal, se dará la partida a la primera prueba de pista del Mundial de Ciclismo 78. Este domingo viajan a Bélgica los cuatro ciclistas que tendrán la dura misión de dejar bien representado a Chile en la justa. Ellos son Fernando Vera, Richard Tormen, Sergio Aliste y Roberto Muñoz.

Conversando con Richard Tormen nos contó que él no participará del entrenamiento en común que se realizará en Bélgica, sino que viajará a España para ponerse a las órdenes del técnico, de esa nacionalidad, Juan Carlos Pérez.

Tormen se preocupa mucho de hacer una presentación a su altura y por lo tanto decidió, con el apoyo de los directivos de la federación, ir a entrenar a España, pues allá existe un velódromo con condiciones muy similares a las que encontrará en Münich. Además de esto, porque contará con la ayuda del entrenador Pérez, un hombre de vasta trayectoria en el ciclismo.

En cuanto a los resultados, Tormen anunció: "como siempre voy dispuesto a pelear uno entre los diez primeros lugares".

Además nos manifestó que se encontraba muy molesto por las informaciones que han aparecido en los diarios, con respecto a las marcas que debía rendir en el control y que además en algunos medios se aseguraba que él debía realizar un nuevo control. "La marca que se me pedía en el kilómetro contra reloj, podía ir de los 1.10.2. min. hasta los 1.10.11 minutos. El domingo pasado yo marqué en el control 1.10.3 con lo cual pasé automáticamente a formar parte del equipo mundialista. Otra cosa que quiero aclarar es que mi marca récord en pistas nacionales es de 1.10.2 y no 1. 10.3 como se ha asegurado en algunas publicaciones".

Respecto al resto de los seleccionados Tormen manifestó: "Encuentro que está muy bien que se mande gente joven a participar (esto en referencia a Aliste y Muñoz). Yo creo que si Vera está peleando a nivel mundial el octavo o noveno puesto, Aliste podría estar peleando algo por ahí por el décimo segundo. De Vera no creo que sea necesario hablar ya que es uno de los mejores ciclistas del país.

Y el otro joven que integra la selección, Roberto Muñoz, ha tenido muy buenas actuaciones en este último tiempo en la ruta, y como allá sólo va a participar en ruta creo que también puede hacer un lindo papel".

Hoy sigue Liga Nacional de Pimpón

Ulises y Chilectra Dueños de la Paleta

Esta tarde en diversos escenarios continuará disputándose el torneo Liga Nacional de clubes de tenis de mesa, correspondiendo efectuarse la décima primera fecha. Lo más impactante de la jornada será el partido que animarán en varones el líder Chilectra frente a Manuel Barahona en la cancha de San Pablo y Manuel Rodríguez a las 17.30 horas. Por su parte las damas del Manuel Barahona tendrán un difícil compromiso al medirse con Ulises, actual puntero e invicto. El encuentro se efectuará a las 16 horas en la cancha de Ulises, San Nicolás 1530. El resto de los partidos son los siguientess. Unión Española con Manuel Véliz Sánchez en el gimnasio de los hispanos. A las 16 horas las damas y 17.30 horas los varones: El Mercurio con Pedro de Valdivia en damas y El Mercurio con S. Wanderers en Varones; Stadio Italiano con Hipódromo Chile en damas; Atlético Comercio con Club Atlético, en Talca; Simón Bolívar con U. Concepción en varones y damas en Rancagua y Barrabases con Club Helénico en damas y varones.

Por el mundo

Tenis Chileno es Como el Humo: Va Subiendo...

• Cifras indican que nuestro tenis internacional "suena" más que en años anteriores. Es que los jóvenes han madurado...

-Sea pragmático. Antes de la apreciación, recurra a las estadísticas. Son frías, por cierto, pero tienen un idioma práctico, casi objetivo. Allí no se habla, pero se muestra. ¿Y qué dicen ellas de nuestro tenis? ¿de nuestras figuras?.

Con la ayuda de la información cablegráfica -no siempre completa- que nos llega a diario, podríamos afirmar que nuestro tenis internacional va en ascenso. Ello no indica un progreso brusco sino que indica un repunte poco mayor al de años anteriores. En dos frases, diríamos que el tenis chileno "suena" más que antes, y ello, porque nuestros jóvenes valores están madurando. Claro ejemplo de esta afirmación lo son Hans Gildemeister y Belus Prajoux, los que, sin duda, han sabido de triunfos en el transcurso de este año.

Mientras Jaime Fillol mantiene su nivel, Patricio Cornejo se ha demostrado más irregular que en otras ocasiones. Casi no aparece. Alvaro Fillol, entre tanto, asoma levemente. Es lo que dicen las últimas cifras. Está claro que ellas cambian, como cambia todo.

Aquí algunos resultados de recientes actuaciones en el exterior. Lo demás, lo demás descúbralo usted (¡con todo respeto!).

JAIME FILLOL

Torneo Internacional de estrellas en Washington.
—Gana al australiano Cliff Letcher 6|2, 6|4.
—Gana al norteamericano Bruce Manson 6|4, 1|6, 6|1.
—Gana al norteamericano Nick Saviano 7|5, 5|7, 6|3.
—No hubo información de su siguiente compromiso.

HANS GILDEMEISTER

Torneo Internacional de estrellas en Washington.
—Gana a Patricio Cornejo 3|6, 6|2, 6|2.
—Gana al norteamericano Peter Fleming 6|2, 6|4.
—Gana al norteamericano Dick Stockton 6|2, 6|2.
—Pierde ante el norteamericano Jimmy Connors 7|5, 6|3.
Torneo de Louisville en Estados Unidos.
—Gana al suizo Heinz Gunthardt 3|6, 6|4, 6|3.
—Pierde ante el austriaco Rod Frawley 5|7, 6|1, 6|4.

PATRICIO CORNEJO

Torneo Internacional de estrellas en Washington.
—Pierde con Hans Gildemeister 6|3, 2|6, 2|6
Torneo de Louisville en Estados Unidos.
—Gana al australiano Cliff Letcher 5|7, 6|0, 6|2.
—Gana al norteamericano Roscoe Tanner 6|4, 6|3

BELUS PRAJOUX

Torneo de Tenis de Stuttgart (R.F.A.).
—Gana al francés Erich Deblicker 6|1, 6|3 (en cuartos de final).
—Doble Prajoux- Kirmayr gana a Philic—Franulovic 7|6, 7|6.
—Doble Prajoux-Kirmayr pasa a la final al vencer a Fever-Alvarez 6|4, 6|4.
—Pierde doble Prajoux-Kirmayr ante Kodes-Smid 6|3, 7|6.
Torneo de Louisville en Estados Unidos.
Eliminado por Corrado Barazzutti 6|4, 6|2.

ALVARO FILLOL

Campeonato abierto de tenis de Suecia.
Pierde con el sudafricano Ray Moore 6|2, 7|6.
Campeonato abierto de Holanda.
Gana a holandés Peters Gerads 6|1, 6|4.

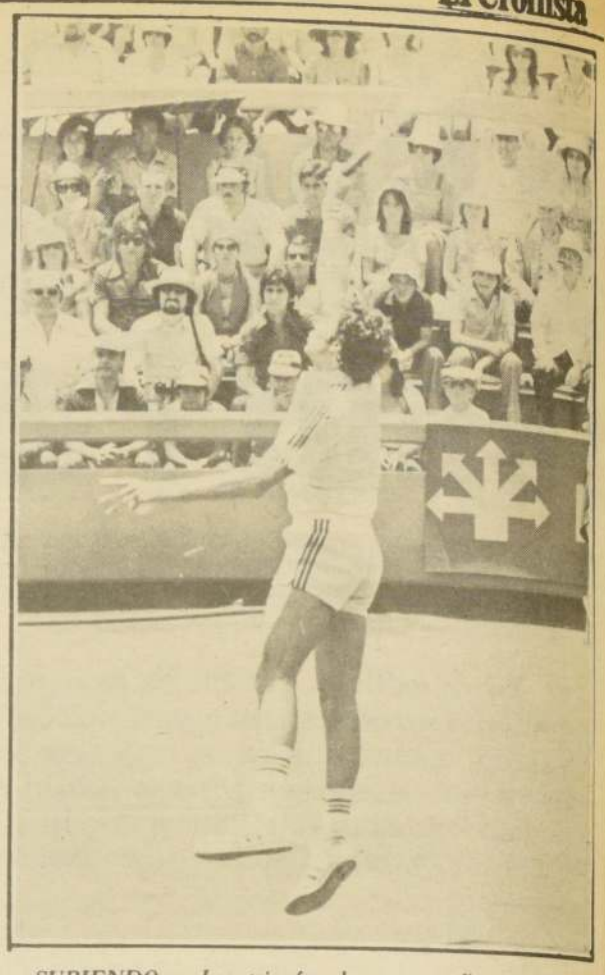

SUBIENDO.— Los triunfos de nuestras figuras en el exterior son cada vez más y mejores. En relación a años anteriores, bien puede decirse que el tenis chileno va en ascenso.

Hoy en el Gimnasio Nataniel

Cesteros Chinos Dicen que se Despedirán con Goleadas

¿SE REPETIRA? Liu Min impone su metro 79 en el tablero e impide que Soledad Briones convierta... Veremos qué ocurre hoy.

• El quinteto masculino enfrenta a las 19 horas a un seleccionado de la Asociación Universitaria, en tanto a las 21, las damas, que se mantienen invictas, juegan la revancha nuevamente contra la selección juvenil de Chile.

Los basquetbolistas juveniles de China Popular, que finalizan mañana su gira de presentaciones en nuestro país, se despedirán hoy del aficionado cestero nacional jugando dos partidos en el Gimnasio Nataniel a partir de las 19 horas.

A la hora indicada será el seleccionado oriental masculino el que actúe frente al seleccionado de la Asociación Universitaria, en tanto que su similar en damas, que se mantiene invicto luego de derrotar a la selección juvenil nacional por 71 puntos a 61 en partido jugado el sábado pasado, y que posteriormente vencieron en Valparaíso y luego al seleccionado penquista por 137 puntos contra 40, en Concepción, lo hará nuevamente con el representativo nacional femenino que dirige el técnico Leoncio Urra, en partido fijado para las 21 horas.

El primer encuentro entre las selecciones femeninas, que finalizó como indicamos con un marcador favorable al quinteto chino por 71 contra 61 y luego de un primer tiempo también a su favor de 37-30— dejó ver que el plantel nacional puede deparar hoy más de una sorpresa, especialmente si nuestras cesteras logran mejorar sus lanzamientos de media distancia y, fundamentalmente ofrecer mayor resistencia en los tableros.

REFERENCIAS

Con relación al partido que animarán las selecciones femeninas hay que destacar que el promedio de estatura del plantel oriental, que dirige Hu Shin Lin, su entrenadora y profesora del IEF de Pekín es de 1,77 metros, condición que les permite imponerse en el juego de tableros y superioridad que el elenco nacional trata de suplir con las características impuestas al equipo por Leoncio Urra: fuerza, velocidad, agresividad, marcación estricta y, es de esperar en la jornada de hoy, puntería de media distancia.

Novicios e inter clubes

En Echaurren y México se Pelea a Full Hoy

Segunda fecha del boxeo metropolitano en el gimnasio de la Federación Chilena, Echaurren 301. Los novicios componen toda el área capitalina y tiene puñetes de todo Chile.

El programa para hoy es el siguiente: Mosca junior: Oscar Coronado, Chilectra con Julio Carrasco, E. Balbontín; Waldo Cabrera, Luna Park, con Manuel Velásquez, Comercio. Pluma: Rolando Zúñiga, Chilectra, con José González, B. Magdaleno; Segundo Figueroa, Colo Colo, con Ramón Leiva, Comercio. Pluma: Miguel Quiroz, Luna Park, con Eleazar Vásquez, B. Magdaleno. Liviano: Jaime Pino, E. Nacional con Mario Baeza, México. Mediomediano ligero: Belisario Traipe, México, con José Santana, B. Magdaleno. Mediomediano ligero: Luis González, Magallanes, con Hto. Millas, Chilectra.

EN EL MEXICO

Los mexicanos reciben a Comercio de La Florida en la reanudación del boxeo luego del Campeonato de Debutantes.

Mosca: David Calixto Núñez con Gastón Sepúlveda. Mini: Carlos Barros con Manuel Velásquez. Pluma: Miguel Valdés con Ramón Leiva; José Vera con Pablo Barria. Liviano: Juan Cerón con Ricardo Chávez. Gallo: Rafael Leiva con Pedro Alegría, Juan Jorquera con Julio Cerón. Liviano: Luis Guerra con Reinaldo Rosales. Los nombrados, en primer lugar, son del club México.

Entrenó muy bien en Pedreros

Con o sin Caszely, Colo Colo Está Favorito...

FAVORITO.— El cuadro popular está favorito para ganar a Cobreloa, esto es con o sin Caszely.

Podría jugar Carlos Caszely siempre y cuando se superara un problema que tiene algunos ceros a la derecha. En todo caso, el "gerente" ya dio sus primeros trotes e hizo un golazo en Pedreros

Fervor popular en Colo Colo como consecuencia de la llegada del crack Carlos Caszely. El arrastre habitual del equipo albo se acentuó con la incorporación del ex delantero del Español de Barcelona y aunque es incierta su actuación mañana frente a Cobreloa existe vivo interés en el público por el debut del futbolista internacional.

Lo anterior se demostró en la tarde de jueves cuando 2.500 personas concurrieron al Estadio de Pedreros para verlo en su primer entrenamiento y tuvieron la oportunidad de aplaudirlo en su primer gol para estructurar un 3x1 favorable al equipo "B" (anotaron también Rivas e Hidalgo) y por los titulares marcó "Mané" Ponce, en los primeros 45 minutos.

LOS TITULARES

Y a propósito de los titulares albos, el entrenador Sergio Navarro tiene claro el panorama para hacer los cambios obligados en la extrema defensa por las suspensiones de Atilio Herrera y Gabriel Rodríguez. Según lo informado por el técnico, al término de esa práctica, integrarán la línea defensa Mario Galindo que reaparece junto a Armando Ovide y a Daniel Díaz que maniobrará como lateral izquierdo. El cuarto hombre de la defensa será Juan Rodríguez.

En el mediocampo jugarán Ormeño, Inostroza y Pinto y en el ataque lo harán Ponce, Crisosto y Orellana.

El equipo "B" donde jugó Carlos Caszely alineó de la siguiente manera: Enoch, González, Herrera, Brunel y G. Dodríguez; Valdés, Hormazábal y Rivas; Caszely, Hidalgo y Vargas.

¿JUEGA CASZELY?

Colo Colo realizó ayer el último trabajo fuerte y hoy el técnico nominará a los jugadores que enfrentarán a Cobreloa. La pregunta que se hacen los aficionados es si juega Caszely. La respuesta de los dirigentes albos es que no juega por cuestiones económicas. Argumentan que la contratación del astro significó un esfuerzo económico importante y que la sola presencia del jugador llevará 50 mil personas al Estadio Nacional. Por esto pidieron el 70% de la recaudación y Palestino se opuso. Si se supera este problema jugaría.

Buen apronte de los viñamarinos

Everton Sacudió a sus "Sparrings"...

Como una manera de intensificar las prácticas con miras al encuentro con Green Cross de Temuco, mañana a las 19.00 horas en Sausalito, y también de recuperar terreno en cuanto a la competición futbolística, durante la semana el plantel de Everton efectua partidos amistosos con equipos profesionales de segunda división de la zona.

Es así como en la tarde del miércoles jugó en La Calera ante la escuadra local que dirige Jorge Toro, ganando por dos tantos a cero.

Si bien la expedición de sus pupilos no satisfizo del todo a Pedro Morales, esto se debe a que hacía casi un mes que no pisaban el césped de algún campo deportivo. Todos los cracks están físicamente bien especialmente Gallina y "Charola" González que reaparecerán.

EN SAN FELIPE

Ayer, en horas de la tarde, el elenco viñamarino se presentaba en San Felipe para efectuar un partido que tenía carácter de revancha, pues hace algunos meses Everton va jugó allí ganando por cuatro a uno.

PROGRAMA DOBLE

Definitivamente se superaron los problemas de porcentaje que existía entre las instituciones Everton de Viña del Mar y Santiago Wanderers de Valparaíso y ambas acordaron jugar en programación doble mixta este domingo desde las 17.00 horas en Sausalito.

Con ello, el único que saldrá ganancioso será el público de la zona que de retorno al fútbol profesional luego de los temporales podrá ver en acción a sus dos equipos favoritos en una misma reunión y disputando puntos realmente interesantes.

LOS PRECIOS

Los precios para la jornada serán de $ 150 numeradas; $ 90 Andes y $ 50 galerías.

En el preliminar, a las 17.00 horas, se medirán Santiago Wanderers con Naval de Talcahuano, por segunda división y en el cotejo estelar, a las 19.00, harán lo propio Everton con Green Cross de Temuco.

CONFIANZA.— Es la que existe en el plantel de Everton para rehabilitarse de las dos últimas derrotas ante Green Cross. En la foto, Alfonso Lara, mediocampista ruletero.

Armando Muñoz

"Si Ganamos a Naval Daremos un Gran Paso"

• La figura de Wanderers cree que su equipo retorna a primera

Una de las buenas figuras de Santiago Wanderers y revelación en la presente temporada del ascenso ha sido el joven zaguero central Armando Muñoz, quien en la mayor parte del torneo ha suplido con eficiencia al argentino Rubén Díaz.

Este domingo le espera una gran responsabilidad, pues deberá enfrentar nada menos que al goleador Ricardo Flores, de Naval de Talcahuano, sin embargo, espera la confrontación con tranquilidad.

"Flores es un gran jugador, de eso no tengo dudas, pero tengo confianza de hacer las cosas bien y controlarlo, para beneficio de Santiago Wanderers. Será ésta la única vez que me corresponderá enfrentarlo, porque en la primera rueda allá en el sur no jugó".

No adelanta más juicios sobre lo que puede ser un bonito duelo personal, pero sí en relación a las posibilidades de Santiago Wanderers de asegurar aun más el liderato.

"El partido es muy importante para nosotros, porque de ganar y posteriormente hacer lo propio con los encuentros pendientes, habremos dado un gran paso para conseguir el retorno a primera. Eso es lo que esperamos, y para ello estamos trabajando".

EL DUDOSO.— Reinaldo Hoffman, jugador de Wanderers, es la duda del técnico porteño. ¿Jugará o no? La respuesta sólo se sabrá este domingo en Sausalito.

Para el match con Naval

Hoffmann se Llama la Unica Duda del Líder

• Guillermo Díaz entregó la alineación, pero no sabe si puede contar con él

El entreala izquierdo de enlace Reinaldo Hoffmann es la única duda que tiene el técnico de Santiago Wanderers, Guillermo Díaz, para alinear la oncena titular este domingo frente a Naval de Talcahuano, en partido a jugarse en Sausalito.

El ex navalino, pero caturro de formación y ahora de retorno en el club que lo vio nacer como futbolista, sufre una infección bucal que lo tiene bastante a mal traer y al borde de la marginación de tan importante partido.

Su ingreso con la casaca titular la determinará el médico en el día de hoy, a pesar de los enormes deseos de Reinaldo Hofmann por estar en dicho compromiso.

EL MISMO EQUIPO

De acuerdo a lo presenciado en las últimas prácticas del plantel wanderino, éste alineará con la misma gente de los últimos cotejos, es decir, con Ricardo Manríquez; Juan Rivero, Armando Muñoz, Patricio Arriagada y Raúl Aravena; Claudio Mena, José Orellana y Fernando Osorio; Raúl Varela, José Francisco Espinoza y Alfredo Quinteros.

De ser autorizado para jugar Hoffmann iría por Quinteros.

Mientras tanto, en el banco de reservas estarán Juan Olivares, Raúl González, Rubén Díaz, José Illescas y Jorge García.

LOS CONQUISTADORES

OVALLE VALLENAR

LA SERENA COQUIMBO

GENERAL MACKENNA 1406

SALIDAS DIARIAS-VIAJES DIRECTOS

FONOS: 60893 - 62300.

4 Retiros

Los siguientes retiros se han registrado para la reunión de hoy en el Hipódromo Chile.

1ª (14) Strazzo.

3ª (8) Extrabundo

4ª (5) Dagmoe.

5ª (5) Follow Mel

CAMBIOS DE PESO

4ª. (4) Librado de 55 a 54.

9ª (6) Desafiador de 52 a 51, y (9) Eres Tú de 51 a 56.

12ª (10) Jaque al Rey de 52 a 51.

MONTAS QUE FALTABAN

2ª (5) Filidor V. Rojas y (9) Gesto Amable, R. Herrera.

6ª (14) Terazo, R. Herrera.

8ª (10) Carrerista, O. López y (12) Lacour, J. Tobar.
11ª (8) Cornavin, C. Rivera.
12ª (11) Masai, R. Pérez.

Malos Vientos Soplan Para Profesionales de la Hípica

• En Caracas murió un jockey, y otro se debate entre la vida y la muerte en Perú
• En Argentina resultaron lesionados M. Lezcano y E. Jara, ambos con TEC

Caracas

El jinete venezolano Luis Arellano, murió aquí a consecuencia de una rodada en la pista del hipódromo "La Rinconada", de esta capital, hace dos semanas.

La caída del jockey se produjo en el momento de ordenarse la partida de una carrera el pasado sábado 8 del corriente, el caballo que conducía se encabritó y lo despidió en forma violenta.

Los médicos que lo atendieron en el momento, consideraron su estado de suma gravedad e hicieron denonados esfuerzos por salvarle la vida, pero éstos resultaron infructuosos, porque la muerte "le ganó la carrera".

LIMA

De pronóstico reservado fue calificado el estado de salud del jockey Osías Fernández, quién el sábado pasado fue operado de urgencia, luego de haber protagonizado una aparatosa cuádruple rodada en el "Hipódromo limeño de Monterrico", durante la disputa de una prueba pública.

Junto a Osías Fernández rodaron el jinete Genaro Quispe y los aprendices Carlos Salcedo y Jacinto Chilo. Los dos primeros resultaron ilesos, mientras que éste último continúa internado en observación, siendo sometido a constantes exámenes radiográficos.

El más seriamente afectado por la cuádruple rodada fue Osías Fernández quién sufrió el hundimiento del cráneo en la región fronto-parietal, provocado por el casco de uno de los ejemplares que rodó.

Un grupo de reconocidos neuro-cirujanos empleó cinco horas en una intervención quirúrgica que se le efectuó inmediatamente después del accidente al citado Osías Fernández.

Además de esa grave lesión, el veterano látigo peruano presenta fractura en el maxilar superior e inferior y un segmento de la columna cervical.

Un informe médico señala asimismo que a Fernández se le efectuó una traqueotomía, a fin de permitir la aplicación de un equipo especial para que respire.

El citado documento médico acota que las funciones vitales de Osías Fernández se encuentran estabilizadas, pero no se ha experimentado reacción nerviosa.

Osías Fernández debutó como jockey en 1958, en el entonces hipódromo de "San Felipe", en esta capital, constituyéndose en el aprendiz de moda, hasta doctorarse (ganar 51 carreras) en 1960.

Casado y con tres hijos, Fernández sufrió múltiples accidentes en su vida profesional, pero ninguno de la gravedad del registrado el pasado sábado.

BUENOS AIRES

La jocketta argentina Marina Lezcano, sufrió lesiones al producirse un accidente en la pista de ensayos del hipódromo de "San Isidro".

El caballo "Gaucho Cielito" era ejercitado en la cuarta pista (arena) del citado escenario, cuando imprevistamente se espantó escapando al control de su jinete, Hilarión J. López, que cayó a la pista ileso. En carrera desenfrenada y en sentido opuesto, el caballo atropelló primero al cuidador Juan Bianchi, que esperaba la finalización de un ensayo de la potranca "Liha", a cargo de la jocketta Marina Lezcano. Bianchi esquivó al caballo sin poder evitar que éste le pisara un pie.

"Gaucho Cielito" siguió corriendo y embistió de lleno a "Liha", cayendo ambos a la pista junto con la jocketta. Marina fue atendida de inmediato, y llevada al Servicio Médico, se comprobó traumatismo de cráneo, quedando en observación. Posteriormente, reaccionó favorablemente, pero de hecho no podrá actuar en las próximas reuniones. Bianchi sólo presenta una herida leve en el pie.

"Gaucho Cielito" sólo sufrió lesiones leves, pero la potranca "Liha", una de las cartas con mayor chance en la tradicional polla de potrancas a correrse el domingo en el hipódromo argentino (ex-Palermo), experimentó en su rodada y posterior choque contra la empalizada, heridas muy graves que obligaron a su inmediato sacrificio.

Hace quince días, Marina había experimentado otro accidente, al chocar el caballo que ejercitaba con otro que conducía el chileno Eduardo Jara. En aquella oportunidad, la jocketta resultó ilesa y Jara sufrió algunos traumatismos leves. (ANSA)

GP "Brasil"

Veintidós Competidores

Río de Janeiro

Serán veintidós los participantes en el "Gran Premio Brasil" a cumplirse el 6 de agosto sobre 2.400 metros, confirmada la presencia de varios de los mejores elementos del turf de Argentina, Brasil, Chile y Uruguay.

La nómina extraoficial estaría compuesta de la siguiente manera:

Esmerald Hill, L. Vavalheiro (Brasil)
Big Lark, E. Amorim (Brasil)
Donética, A. Bolina (Brasil)
Laringolo, D. V. Lima (Brasil)
Blessed Garden, L. A. Pereira (Brasil).
Earp, J. M Silva (Brasil).
Mogambo, A. Oliveira (Brasil)
Tout Joli, J. Escobar (Brasil)
Demi Tour, S. Silva (Brasil)
Sunset, G. F. Almeida (Brasil)
Zannuto, J. Ricardo (Brasil)
Braseante, O. Mansilla (Argen.)
Suspicante, V. Centeno (Argen.)
El Enólogo, J. Pinto (Argen.)
Topo, W. Baez (Uruguay)
Chasqueado, A. Pi eyro (Uruguay)
Daiao, E. Ferreira (Brasil)
Zaabro, E. Sampio (Brasil)
Talismán, G. Rivera (Chile)
Tibetano, G. Menes (Brasil)
Vagabound King, F. Esteves (Brasil)
Big Poker J. M. Amorim (Brasil). (ANSA)

AUTORIZADA por Decreto Supremo Nº 227 del 9 de Febrero de 1917; modificada por Decreto Nº 8442 de 28 de Agosto de 1951; Nº 5879 del 23 de Julio de 1953; Nº 3.139 de 12 de Julio de 1962 y 1307 del 22 de Abril de 1964.

SOCIEDAD ANONIMA JAHUEL DE AGUAS MINERALES Y BALNEARIO

BALANCE GENERAL AL 30 de JUNIO de 1977

PRESIDENTE: Claudio Troncoso Fernández
DIRECTORES: Horacio Lobos Rayo, Leonidas Larraín Vial
Joaquín Serros Fontaine, Francisco Cerecedo Madariaga

CAPITAL AUTORIZADO
SUSCRITO Y PAGADO $ 140.00
RESERVAS : 4.284.511.91

ACTIVO

	$	$	$
ACTIVO CIRCULANTE			
FINANCIERO			
Bancos		311.989.68	
Acciones e Instrumentos financieros de fácil liquidación.		1.700.178.50	
Cuentas por Cobrar			
Varios Deudores	2.000.00		
Impuestos	4.679.48	6.679.48	2.018.847.66
Gastos Anticipados			
Seguros			5.345.69
TOTAL ACTIVO CIRCULANTE			$ 2.024.193.35
FIJO			
FISICO			
Construcciones		1.709.183.00	
Equipos de Transporte		183.516.60	
Depreciación Acumulada (menos)		(16.666.51)	
Depreciación del Ejercicio (menos)		(27.153.19)	1.848.879.93
FINANCIERO			
Inversión Plan Habitacional			16.178.94
TOTAL DEL ACTIVO			$ 3.889.252.22

PASIVO

	$	$	$
PASIVO CIRCULANTE			
OBLIGACIONES A CORTO PLAZO			
Cuentas por Pagar			
Varios Acreedores			622.38
TOTAL PASIVO CIRCULANTE			$ 622.38
CAPITAL Y RESERVAS			
CAPITAL			
Autorizado, suscrito y pagado dividido en 400.000 acciones a $ 0,00035c/u		140.00	
RESERVAS DE UTILIDADES			
Reserva Legal	13.00		
Eventualidades	38.00		
Dividendos	212.00		
Construcciones	15.633.57	15.896.57	
RESERVAS DE REVALORIZACIONES			
Capital Propio Art. 35 Ley Nº 15.564	250.359.00		
Capital Propio Art. 41 Ley Nº 824	1.761.030.22		
Revalorización Bienes Raíces	40.002.011.429.22		
OTRAS RESERVAS			
Fluctuación de Valores	1.405.294.50		
Ajuste Avalúo Fiscal Bienes Raíces	851.891.622.257.186.12		4.284.651.91
RESULTADOS DEL EJERCICIO			
Pérdidas Acumuladas (menos)		(737.429.79)	
Utilidad del Ejercicio		341.407.72	(396.022.07
TOTAL DEL PASIVO			$ 3.889.252.22

CUENTAS DE ORDEN

DEBE		HABER	
Garantía del Directorio	4.000.00	Responsabilidad por Garantía del Directorio	4.000.00

CUENTAS DE RESULTADO

Correspondiente al período entre el 1º de Julio de 1976 y el 30 de Junio de 1977.

RESULTADOS OPERACIONALES	
INGRESOS DE EXPLOTACION	$ 476.831.76
COSTO DEL LA FUNCION EXPLOTACION (menos)	(253.479.93)
RESULTADO BRUTO	$ 223.351.83
RESULTADO OPERACIONAL	$ 223.351.83
RESULTADOS NO OPERACIONALES	
INGRESOS FUERA DE EXPLOTACION	
Entradas Varias	278.331.71
RESULTADO ANTES DE CORRECCION MONETARIA..	$ 501.683.54
CORRECCION MONETARIA (Menos)	(160.275.82)
REMANENTE	$ 341.407.72

NOTAS EXPLICATIVAS AL BALANCE

1.- CORRECCION MONETARIA
Los estados financieros han sido preparados de acuerdo con las disposiciones sobre corrección monetaria, destinadas a reflejar el efecto de las variaciones en el poder adquisitivo de la moneda, en la situación financiera y en el resultado del período. El efecto de los ajustes derivados de ésta corrección monetaria ha representado un cargo neto de $ 160.275,82 a los resultados del ejercicio.

2.- ACTIVO FIJO FISICO
El activo fijo físico se presenta al costo más revalorizaciones legales. Las depreciaciones se han calculado en base a los años de vida útil restante asignado a los bienes.

3.-DEPOSITOS A PLAZO
Estas inversiones se presentan incluyendo reajustes e intereses devengados a la fecha del Balance.

4.- No se transaron acciones.

HORACIO LOBOS RAYO
Gerente - Contador
C.C. 4.030 - Licencia Nº 706271

CLAUDIO TRONCOSO FERNANDEZ
Presidente.

INFORME DE LOS INSPECTORES DE CUENTAS.

Hemos revisado el Balance que precede encontrándolo conforme con los saldos del Libro Mayor.

FRANCISCO CERECEDA MADARIAGA

ANIBAL LOBOS RAYO

MIRABEAU será el gran favorito en los 1.500 metros del clásico "Domingo 2º Herrera", pese a la presencia del invicto "Pick Up".

Clásico "D. 2º Herrera"

Mirabeau y Pick Up: Homenaje a la Clase

La disputa del clásico "Domingo Segundo Herrera", ha despertado en la mayoría de sus ediciones, vivo interés entre los seguidores de este noble deporte. Pero creemos que este de 1978, será muy difícil superarlo. La sola presencia de "MIRABEAU" y "PICK UP", dos distinguidos tresañeros, avalan nuestra apreciación.

Aparte de los dos nombrados, estarán presentes "CAYAQUI", "ANAM", y "EL POLILLA", animales cuyas hojas de vida los califican entre los mejores de la generación.

Sin embargo, para la gran masa hípica, este encuentro será un match entre los mencionados en primer término. Cada uno con un rico historial. Y que además, en cada presentación han ido mostrando tal progreso y tal calidad, que hacen abrigar grandes esperanzas en sus respectivos futuros.

"Mirabeau", por ejemplo, es ganador de cinco carreras en un total de seis salidas a la pista. En cambio, "Pick Up" se encuentra invicto, en sus tres únicos desempeños.

Será una confrontación digna de un gran marco de público, y cualquiera que resulte a la postre el vencedor, en nada desmerecerá las condiciones del otro.

Pozo de $ 498.594

Con la Fe del Carbonero

Nuevamente, el pozo acumulado en la apuesta "5ª. y 6ª. del Chile", empieza a agarrar vuelo.

Enseguida les entregamos nuestras preferencias.

1ª. Festín, Panchulo, Pampero
2ª. Bold Lei, Meubler, Micrófono
3ª. Extrabundo, C. Belga, Bototo
4ª. C. Sucia, Camberra, Dagmoe
5ª. Mirabeau, Pick Up, Cavaqui
6ª. Pronunciamiento, Pontebeck, Tabernero
7ª. El Gomero, Masismo "A" Licorera, Fabrizio
8ª. Querubina, Ternura, Ciudadela
9ª. G. Poder, Ansioso, Descariña
10ª. El Maná, Jangua, Good Boy
11ª. Los Pititos, Chapilca, Houdini
12ª. Moraleña, Masai, Big Ben
13ª. Portentoso, G. Bueno, Recelosa

Hipódromo Chile

Sábado 29 de Julio de 1978

1ª

CARRERA 1.500 Mts. a las 14.30 Hras. Ind. 15 al 3 (PRIMERA VALIDA TRIPLE Nº 1)

1369	L. Alvarez	3	1	Piñoncito	59	G. Silva	11
1418	M. Fuentes	9	2	Al Champig.	59	V. Bravo	3
1402	A. Bullezú	Reap	3	Feliciano	59	R. Pérez	12
1414	J. Nicoli	4	4	Festin	59	R. González	6
1402	S. Campos	Reap	5	Qafar	58	P. Cerón	9
1407	S. Campos	8	6	Feisal	54	D. Basoalto	4
1408	C. Urbina	7	7	Panchulo	57	E. Guajardo	14
1408	O. Jara	5-8	8	Pampero	56	J. Castillo	2
1408	R. Castillo	5	9	Melibea	55	S. Suárez	13
1283	A. Proschle	5c	10	Remember	54	L. Cifuentes	10
1407	H. Jara	7	11	Cripton	53	V. Rojas	1
1357	J. Seaman	5	12	Panimávida	49	G. Pinto	7
1405	M. Muñoz	10	13	M. California	48	P. Castillo	5
1271	E. Barticevic	7	14	Strazzo	48	L. Zapata	8

2ª

CARRERA 1.200 Mts. a las 15.00 Hras. CONDICIONAL (2ª. VALIDA TRIPLE Nº 1.

—	J.E. Castro	Debuta	1	Bermeo	56	J.F. Gonz.	11
1348	J. Bta. Castro	6	2	Bold Lei	56	A. González	3
766	L. Contreras	Reap	3	Carloncho	56	F. Diaz	12
1347	R. Quiroz	15	4	Columbo	56	M. Díaz	6
1348	M. Fuentes	13	5	Filidor	56	N.N.	9
871	M. Muscatt	Reap.	6	F. Son	56	A. Pérez	4
1410	V. Contreras	7-8	7	Gallego	56	G. Silva	14
1326	A. Bullezú	Reap	8	Gavilán	56	L. Ramos	2
1410	H. Jara	12	9	G. Amable	56	N.N.	13
1348	A. López	2-2-2-	10	Meubler	56	J. Duarte	10
1268	H. Miranda	7	11	Micrófono	56	P. Cerón	1
1347	L. Herrera	5-9	12	Mirlo	56	G. Sandoval	15
1347	G. Avila	14	13	Probable	56	C. González	7
1406	E. Beuzenberg	5-8	14	Romerosky	56	V. Bravo	5
1348	A. Donati	5-12	15	R. Valley.	56	M. Olguín	8

3ª

CARRERA. 1.200 Mts. a las 15.30 Hras. CONDICIONAL (3ª VALIDA TRIPLE Nº 1º

1219	J. B. Castro	4	1	Bototo	56	A. González	11
—	J.B. Castro	Debuta	2	Laurel	56	M. Olguín	3
1267	J. Melero	4-10	3	Coi Coi	56	R. Cea	12
1410	P. Medina	2	4	C. Belga	56	L. Cornejo	6
1347	J. Nicoli	11	5	Chufun	56	A. Pérez	9
1160	H. Gazmuri	Reap	6	El Puquén	56	A. Vergara	4
1349	A. López	4	7	El Viento	56	V. Bravo	14
—	H. Miranda	Debuta	8	Extrabundo	56	O. López	2
1410	J. Castro R.	2-7	9	Fiero	56	J. F. Gonz.	13
1410	D. López	8-9	10	G. Lad	56	J. Astudillo	10
1323	S. Miceli	Reap	11	Maletero	56	R. González	1
1349	O. Mora	3	12	Picante	56	O. Pérez	15
1349	J. Amaro	9	13	Portobello	56	E. Guajardo	7
1425	J. Silva	6c	14	Venado	56	F. González	5
—	E. Rodriguez	Debuta	15	Yataro	56	P. Cerón	8

4ª

CARRERA. 1.200 mts. Hand. A las 16 hrs. Ind. 12-8. PRIMERA DE LA TRIPLE Nº 2.

1429	J. A. Castro	2-5c8c	1	Formidable	55	J. González	11
1418	J. A. Castro	5	2	Labriego	54	G. Fernández	
1418	J. A. Castro	7	3	Malihue	54	M. Olguín	16
1365	C. Urbina	2	4	Librado	55	H. Bravo	12
1366	O. Espinoza	3	5	Dagmoe	54	P. Cerón	6
1418	E. Beuzenberg	3-8	6	Haloa	54	C. Rivera	9
1429	E. Inda G.	Reap	7	Monagas	54	E. Silva	4
1417	H. Gazmuri	3	8	Camberra	52	G. Pinto	14
1368	L. Vásquez.	5v	9	C. Sucia	52	R. Pérez	2
1075	J. Guajardo	1	10	Deriva	52	A. González	13
1283	P. Polanco	Reap	11	Baroa	51	N.N.	10
	M. Muñoz	Deb.	12	Belus	51	M. Diaz	1
936	J. Amaro	Reap	13	Descontento	51	H. López	15
1417	A. Quiroz	1-15	14	Porcelana	51	F. Diaz	7
790	R. Castillo	Reap	15	Gaucho	51	J. Castillo	5
781	M. Fuentes.	Reap	16	R. Chico	51	P. Castillo	8

Corral: 1 con 2 y 3.

5ª

CARRERA. 1.500 Mts. Clás. a las 16.30 hrs. P. Dgo. 2º HERRERA. SEGUNDA DE LA TRIPLE Nº 2.

1222	E. Beúzenberg	3	1	Anam	56	C. Rivera	3
1343	L. Alvarez	1v	2	Cayaqui	56	A. Jalil	6
1347	R. Serrano	1	3	Desdén	56	L. Ramos	9
1410	J. Melero	1	4	E. Polill.	56	R. Cea	4
1348	O. Silva	1	5	FallowM.	56	P. Cerón	2
1350	P. Medina	4	6	Gedeón	56	R. Pérez	10
14111	P. Bagú	3	7	Melincue	56	J. Berrios	1
1222	D. Alvarez.	1	8	Mirabeau	56	E. Guajardo	7
1350	J. Castro R.	1-1	9	Pick Up	56	S. Vásquez	5
1351	A. López	1-8	10	T. Pepino	56	P. Herrera	8

6ª

CARRERA 1.200 mts. Cond. a las 17 hrs. TERCERA DE LA TRIPLE Nª 2.

1410	S. Miceli	7-111	1	Ad. Valor.	56	R. González	11
1848	L. Rodríguez	7-11	2	Croupier	56	H. Carvajal	3
1028	L. Guerrero	Reap	3	Fairfax	56	F Díaz	12
	D. López	Deb.	4	Guairaboo	56	J. Astudillo	6
1349	J. Sánchez	10	5	Huahum	56	E. Silva	9
1347	J. Bernal	7	6	Humboldt	56	A. Pérez	4
1373	M. Fuentes	11c	7	Llifén	56	M. Olguín	14
	H. Gazmuri	Deb.	8	M. Azul	56	A. Pereira	2
	Fco. Castro	Deb.	9	Pimpirnel	56	G. Pardo	13
1406	Gab. Melei	5	10	Pontebeck	56	C. Donoso	10
967	J. Nicoli	Reap	11	Presidiario	56	V. Bravo	1
1347	H. Miranda	4-4	12	Pronuncia.	56	C. Rivera	15
1347	S. B. Castro	6	13	Tabernero	56	A. González	7
1406	H. Jara	6	14	Terazo	56	N. N.	5
1406	J. Castro R.	9	15	V. Inclán	56	J. F. González.	8

7ª

CARRERA. 2.000 mts. Clás P. de Reglam. a las 17.30 hrs. (JUEGO A DUPLA EXACTA).

1257	J. Castro R.	1	1	El Gomero	61	S. vasquez	3
1412	E. Fuentes P.	3	2	Harinero	61	P. Ulloa	4
1375	J. B. Castro C.	3-5	3	L. Tabacos	61	A. González	2
1412	E. Vidal V.	2	4	Magnolio	61	V. Bravo	1
1257	J. Castro R.	2	5	Masismo	59	C. Rivera	5

CARRERA A

2.000 mts. Hand. (se correrá a continuación de la 7ª carrera. SOLO JUEGO A GANADOR

1421	M. Velarde	6-7c.	1	Jalonado	58	L. Gutiérrez	3
1407	E. Beuzenberg	1	2	Fabrizio	56	C. Rivera	6
1415	C. Rosselot	2-12	3	G. Lucas	56	E. Guajardo	4
1413	H. Gazmuri	1-12	4	Arezzo	54	G. Pinto	2
1414	O. Jara	6-9	5	Cuadrada	53	J. Castillo	1
1414	S. Miceli	2-6	6	Petrodólar	53	A. González	7
1407	C. García.	1-3	7	Licorera	50	P. Castillo	5

8ª

CARRERA 1.200 Mts. Ind. 16 al 12 a las 18.10 Hrs. PRIMERA DE LA 5a. y 6a. DEL CHILE

1400	I. Duque	7c.	1	Kady	55	E. Cabrera	11
1369	J. B. Castro	5-6	2	L. Flor	55	A. González	3
1356	O. Mora	1	3	L. Tambores	55	O. Pérez	16
1369	J. Bernal	3-4	4	Querubina	55	C. Rivera	12
1317	A. Petit	2	5	Fausto	54	S. Soto	6
805	José Melero	Rp.	6	Gamelo	54	R. Cea	9
1418	R. jaque	10	7	Hurry	53	F. García	4
793	H. González	Rp.	8	Angora	52	R. González	14
904	H. González	Rp.	9	Filoso	52	A. Pérez	2
1418	E. Vidal	3-4-11	10	Carrerista	52	N.N.	13
1418	D. Torres	6	11	D'Alvaro	52	P. Cerón	10
1346	L. Sorrel	4	12	Lacour	52	N.N.	1
1315	M. Fuentes	6	13	Molvita	52	V. Rojas	15
1399	E. Inda G.	4c.	14	Ternura	52	E. Silva	7
1418	O. González	12	15	Zambeze	52	R. Jacquez	5
1418	M. Velarde	3	16	Ciudadela	51	V. Gutiérrez	8

CORRAL: 8 con 9

9ª

CARRERA 1.500 Mts. Ind. 24 al 15 a las 18.40 Hrs. SEGUNDA DE LA 5a. y 6a. DEL CHILE

1354	J. B. Castro	3-10	1	Vinagrillo	57	G. Fernández	11
1310	A. Petit	2c-3	2	Festejo	56	E. Silva	3
1354	P. Medina	9	3	Saladillo	54	L. Cornejo	12
1406	J. E. Castro	1	4	G. Poder	53	J. Fco. González	6
468	O. Espinoza	Rp.	5	Propietaria	53	P. Cerón	9
1372	A. Quiroz	9c.	6	Desafiador	52	L.H. Espinoza	4
1146	H. Miranda	Rp.	7	Puebla	52	J. Berríos	14
1402	A. Proschle	6c	8	Ansioso	51	J.M.Aravena	2
1361	E. Inda G.	4	9	Eres Tú	51	R. Jacquez	13
1364	E. Beuzenberg	8	10	Rainer	51	H. Bravo	10
1402	A. Bullezú	3c	11	Descariña	50	R. Pérez	1
1199	E. Vidal	Rp.	12	Prenupcial	50	J. Carrasco	7
1414	J. Cisternas	2-5v-10	13	Romance	49	P. Castillo	5
1414	M. Muñoz	3-3	14	El Terrible	48	F. Diaz	8

10ª

CARRERA 1.200 Mts. Ind. 7 al 2 a las 19.10 Hrs. TERCERA DE LA 5a. y 6a. DEL CHILE

1246	L. Rodríguez	Rp.	1	D. Leonor	55	E. Guajardo	11
1417	S. Miceli	4	2	El Maná	55	O. Pérez	3
1320	E. Beuzenberg	11	3	Electroimán	55	C. Rivera	16
1365	A. Petit	3-12	4	Gavillero	55	J. Fco. González	12
1357	G. Avila	7	5	Good Boy	55	J. Castillo	6
1365	H. González	11	6	Michigan	55	Fco. González	9
1417	D. Torres	1-6-8	7	V. Rosa	55	P. Cerón	4
1358	I. Duque	9	8	Monero	54	M. Diaz	14
1405	M. Fuentes	6	9	Tío Kiko	54	V. Rojas	2
1217	E. Rodríguez	Rp.	10	Atalaya	53	M. Fuentes	13
1376	E. Zijl	Rp.	11	Blindado	53	L. Muñoz	10
1405	L. Guerrero	2	12	Partidora	53	J. Tobar	1
1408	M. Rodríguez	10	13	Drizella	51	H. Reyes	15
1405	C. Bagú	3	14	Hechizo	51	C. Donoso	7
1271	J. Bernal	9	15	Parburina	51	F. Díaz	5
987	J. Guajardo	Rp.	16	Jangua	50	M. Olguín	8

11ª

CARRERA.- Ind. 36 al 25. 1.500 mts. a las 19.40 hrs. 4ª de la 5ª y 6ª DEL CHILE.

1352	L. Guerrero	3-3	1	Combate	59	V. Rojas	11
1415	E. Cáceres	2	2	Michelle	59	J. Castillo	3
1415	J. B. Castro	9	3	Ryusdael	59	L. Murillo	6
1381	J.B. Castro	4-8c	4	Tesio	53	J. González	9
1266	E. Petit	6-8	5	Filamento	58	P. Cerón	4
1362	H. González	7	6	Radal	56	E. Guajardo	2
2231	H. González	Reap.	7	Peligro	54	R. González	10
1403	O. González	Reap.	8	Cornavín	54	N.N.	1
1362	I. Duque	1-3	9	Los Pititos	53	E. Cabrera	7
1362	J. Nicoli	2-5	10	Chapilca	52	G. Pinto	5
830	D. López	Reap.	11	Houdini	48	J. Astudillo	8

CORRALES: 3 con 4 y 6 con 7

12ª

CARRERA.- Ind. 36 al 24. 1.200 mts. a las 20.10 hrs. 5ª de la 5ª y 6ª DEL CHILE.

1413	D. Alvarez	1-3-3	1	Los Tacaños	59	E. Guajardo	11
1413	D. Alvarez	1-9-10	2	Las Tallas	48	H. López	3
1054	R. Bernal B.	Reap.	3	Aldonza	55	O. López	12
1420	E. Inda S.	1-2c	4	Mozambo	55	E. Silva	6
1413	L. Contreras	2	5	Salim	54	J. Castillo	9
1342	J. Bernal	Reap	6	Moraleña	53	C. Rivera	4
1364	J. Bernal	3	7	Tosto	48	L. Toro	2
1368	J. Castro	9	8	Rollerball	53	L. Rivera	10
1420	O. González	5c	9	Big Ben	52	J. Berríos	1
1355	C. Urbina	2-2	10	J. al Rey	52	J. Astudillo	7
1360	D. López	2-4	11	Masai	49	N.N.	5
1413	R.A. Bernal	3-8-12	12	Quepardo	48	D. Basoalto	8

CORRALES: 1 con 2 y 6 con 7.

13ª

CARRERA.- Ind. 23 al 16. 1.200 mts. a las 20.45 hrs. 6ª de la 5ª y 6ª DEL CHILE. GANADOR. Y DUPLA EXACTA DEL DESQUITE.

1416	H. González	1	1	Andinista	56	A. Vergara	11
1416	R. Quiroz	6	2	Portentoso	55	P. Herrera	3
1422	O. Silva	Reap.	3	Silemay	55	P. Cerón	16
1404	P. Melero	Reap.	4	Bluefields	54	V. Gutiérrez	12
1224	V. Contreras	1	5	G. Bueno	54	G. Silva	6
1361	J. Amaro	12	6	Siervo	54	H. López	9
1364	A. Muñoz	4-9	7	Silfide	53	V. Rojas	4
1418	D. Alvarez	1	8	Recelosa	52	A. González	14
1431	O. González	Reap.	9	Any Way	50	R. Pérez	2
1276	A. Petit	3-6	10	Eje	50	S. Soto	13
1369	A. Sepúlveda	6-12	11	La Siamesa	50	P. Castillo	10
1416	A. Sepúlveda	7-10	12	Perón	50	H. Reyes	1
1416	R. Castillo	7	13	Miliquio	50	S. Suárez	15
1441	F. Olave	Reap.	14	Antares	49	L. Carvajal	7
1369	C. Urbina	11	15	Haragana	49	J. Astudillo	5
1242	E. Fuentes	Reap.	16	Redcar	49	S. Pérez	8

CARTA DE AJUSTE

★ PROGRAMACION EN COLORES.

canal 5

12.45 CARTA DE AJUSTE.
13.00 BIOGRAFIAS
13.30 "BOMBA". Largometraje de aventuras con el hijo de Tarzán.
14.35 "SUPERMAN" Dibujos animados.
PRIMER CINE TRIPLE ACCION: "HERCULES CONTRA LOS BARBAROS", con Mark Forest.
SEGUNDO CINE TRIPLE ACCION: "LAS TRES CARAS DEL OESTE", aventuras con John Wayne, Charles Coburn, Sigrid Gurie y Spender Charters.
TERCER CINE TRIPLE ACCION: "TAMBORES DE TAHITI", aventuras con Dennis O'Keefe, Patricia Medina y Francis L. Sullivan.
20.00 DISCO 77-78. Programa juvenil.
20.30 NUEVA DIMENSION, periodístico.
21.30 SUPER CINE: "SIBILA". Melodrama con Hardy Krüger y la niña Patrizia Gozzi.
22.30 SUPER CINE: "HASTA EL FIN DEL MUNDO", aventuras con Dick Powell y Signe Hasso.
01.00 MENSAJE RELIGIOSO.

canal 7

11.15 CARTA MUSICAL.
11.45 SISTEMA NACIONAL DE TELEDUCACION: repetición de las cuatro clases ofrecidas durante la semana.
12.45 SISTEMA NACIONAL DE TELEDUCACION, curso de inglés básico.
★ 13.00 SABADOTODO, noticias regionales con Darío Rojas; noticias de Chile y el mundo con María Angélica Figari y Julio López: EL CHAPULIN COLORADO, HEIDI, EL PAJARO LOCO, OSO YOGUI, EL CHAVO DEL OCHO, LOS SUPER SEIS; documentales, entrevistas, deportes. Conducción de Edmundo Soto.
★ 20.30 SESENTA MINUTOS: Noticias. Conducen Julio López, Pedro Carcuro, Guillermo Parada y Rodolfo Herrera.
★ 21.25 TV TIEMPO.
21.30 PREMIERE UNIVERSAL: "BRIGADA DEL DIABLO", bélico con William Holden, Clift Robertson y Vince Edwards.
23.45 CINE NOCTURNO: "LA DECIMA VICTIMA", cómico-policial, con Ursula Andrews y Marcelo Mastroianni.
00.30 DOCTOR AL RESCATE, serie de humor hoy: "LA DENTISTA".

canal 9

09.45 CARTA DE AJUSTE.
10.00 TELEVISION EDUCATIVA.
11.30 MUSICA SERIA.
13.20 LOS AGENTES DE SIPOG, serie policial.
13.45 ROBIN INTERPLANETARIO, dibujos animados.
14.10 COMBATE, serie bélica.
15.05 BRONCO, serie del Oeste.
15.55 LOS BUCANEROS. Aventuras.
16.20 SOLO CINE. "DESTINO 60.000". Aventuras con Preston Foster y Pat Conway.
17.35 MACISTE EN LAS MINAS DEL REY SALOMON, aventuras con Reg Park y Wandisa Guida.
19.10 SOLO CINE. "MISION DE DOS VALIENTES", western con Gary Cooper, Richard Widmark y Linda Cristal.
21.00 VISION NOTICIOSA.
21.30 NOCHE DE ESTRELLAS: "¿QUE HICISTE EN LA GUERRA PAPITO?" comedia con James Coburn, Aldo Rey y Giovanna Ray.
23.30 CINE TERROR. "MACABRO".

canal 13

09.30 CARTA DE AJUSTE.
10.00 TELEDUC, cursos.
11.45 PLAZA SESAMO.
12.00 LOS BEVERLY RICOS, comedia, con Buddy Ebsen, Iren Ryan, Max Baer.
12.25 AVENTURAS EN EL PARAISO, con Gardner McKay.
13.25 EL SUPER AGENTE 86, sátira de las series de espionaje.
14.00 SABADOS GIGANTES, programa conducido por Don Francisco. Musicales, concursos y notas periodísticas.
★ 20.30 TELETRECE, noticias.
21.25 HOY EN LA HISTORIA.
21.30 NOCHE GIGANTE, programa conducido por Don Francisco. Invitados Arnaldo André y Monna Bell.
23.30 CINE DE MEDIANOCHE: "CADENA DE ROCAS", drama con Kirk Douglas y Jan Sterling.

LOS SECRETOS DE MONNA BELL

"EL AMOR M TRATADO DURA M

• CUENTA QUE AHORA TIENE TODO EL TIEMPO DEL MUNDO PARA VISITAR CHILE
• HACIA 14 AÑOS QUE NO VOLVIA A SU TIERRA: VIENE DIVORCIADA DE SU PRODUCTOR DE CINE

—¿El amor?
—Me ha tratado duramente.
—¿Por qué, Monna?
—Porque el amor es así.. !duro!

Monna Bell, la cantante que nos visita, con su sonrisa y buen ánimo trata de eludir el tema.

Hace siete años que está divorciada de su ex marido productor de cine. (¡Mejor ni lo nombres!) con quien casó cuando partió de Chile, hace unos 20 años, en busca de mejores horizontes. De ese amor a la mexicana tiene un "cuate", y una lola que ya se empina por los 15.

La cantante, ahora nacionalizada mexicana, nos cuenta que estará lo más que pueda entre nosotros, ya que hace mucho, mucho tiempo que quería darse un atracón de Chile...

—Lo primero que hice fue comerme un plato de erizos y otro de locos, contó, para un programa de televisión que se verá esta noche.

—Pero si el amor no me ha dado la felicidad que esperaba, mi carrera me ha compensado otorgándome las mejores satisfacciones...aunque reconozco que he sido mala con ella. A veces yo no le he respondido y la verdad es que Monna ha sido una verdadera triunfadora en México y en otros países.

Hace años dio la primera sorpresa cuando, invitada como artista chilena, arrasó en uno de los Festivales de Benidorm (España), imponiendo rotundamente su versión para el tema "El Telegrama". La hazaña la ha repetido otras tres veces. Posteriormente triunfó en otro festival europeo, luego en Venezuela y, por último, en Brasil.

En esta gira se hace acompañar por su manager, otra chilena radicada en México, Luqui de Sanguinetti.

—Mejor bórrale el "de" ya no se usa eso, nos indica, sugestivamente, la manager.

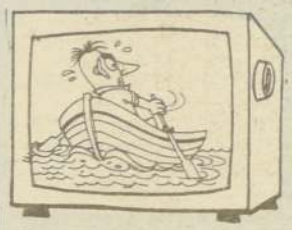

bogando por los 4 canales

Siguen las humoradas de Don Francisco

Micro Lleno de Gente a Sábados Gigantes

•Hernaldo y Buenos Aires 8 en el "show"

Los choferes de micros se convertirán en la vedette que tendrá esta tarde Don Francisco en "Sábados Gigantes", ya que serán entrevistados por el animador. Ariel Arancibia y Pedro Flores adaptaron una comedia musical, parodiando la a veces jocosas situaciones que se viven a diario en los vehículos de la locomoción colectiva. Animarán los cuadros musicales Verónica Hurtado, Carlos Vásquez, "Los Peldaños", Jorge Cruz, acompañados de un coro y el ballet del programa. Todos simularon ser pasajeros de una Matadero-Palma.

Entre las atracciones internacionales invitadas figuran Hernaldo, el intérprete nicaragüense; el conjunto vocal argentino "Buenos Aires 8" y un ballet brasileño. En cuanto a artistas de casa, estarán el grupo "Malibú" y la cantante Patty Chávez. Las notas de humor las pondrán Jorge Rigó y Lucho Navarro.

El conjunto vocal argentino "Buenos Aires 8". Se presentará esta tarde en "Sábados Gigangantes"

EL ULTIMO JAPPENING

El "Jappening con Ja" de mañana en TV Nacional será el último de la serie. Aunque el popular espacio se presentará por última vez el próximo domingo, en esa oportunidad sólo harán una recopilación de los mejores "gags" y musicales que mostraron durante el ciclo que ofrecieron "Los Paparazzi", Gloria y Maitén.

YA NO ES MILLONARIO

En la tercera rueda de "Un Millón para el Mejor" el concursante Claudio Soto, estudiante de Química y Farmacia, que participaba con el tema "150 años de historia de Hispanoamérica" resultó eliminado el jueves pasado.

BEETHOVEN EN LA TV

El compositor alemán Ludwig van Beethoven es uno de los principales invitados para el "Sábadotodo" que presenta esta tarde TV Nacional, a partir de las 13 horas. El personaje protagonizará un amable y divertido "diálogo musical", en que participa el actor Peter Ustinov en el show estelar del director de orquesta y compositor Burt Bacharach.

En "Sábadotodo" de hoy también se destaca un nuevo documental sobre temas misteriosos: "La Atlántida".

SE CAMBIO DE TIENDA

Inesperado resultó el sorpresivo cambio de tienda del periodista Juan Ramón Silva que libreteó el "Vamos a ver" para el equipo de Raúl Matas en TV Nacional. Ahora estará junto a Don Francisco en su "Noche Gigante".

"No debe sorprender a nadie puesto que soy un "free lanser". Estuve en "Vamos a ver", pero como se acaba el ciclo, empezaré en Canal 13", señaló.

RME HA MENTE"

¿20 AÑOS NO ES NADA?

— Hace 14 años estuve de visita en Chile, pero apenas por una semana. Fuí a Viña y puede decirse que casi no estuve.

—¿Cómo se explica que una chilena haya podido pasar tantos años sin volver a su tierra?, le preguntó Don Francisco.

—Es la misma pregunta que me he hecho yo, pero no la he podido responder, contesta ella.

Y la verdad es que parece no tener respuesta.

—Supimos que tuviste algunos problemas para ingresar al país porque no traías visa .

—La verdad es que no pensé en eso. No tenía la visa, pero aquí fueron muy gentiles y solucionaron rápidamente el problema.

Cuenta Monna (que en la vida real, aquella donde no ha triunfado en el amor, es Nora Angélica Escobar Gajardo), que al divisar la cordillera corría por todas partes en el avión para mirarla. Y volvió a sentirse de esta tierra.

—Soy chilena hasta las... dijo para la tele, tratando de recordar un modismo muy chilenazo, que en verdad lo había olvidado, lo que provocó la correspondiente hilaridad de los asistentes a la grabación de Don Francisco.

Sin embargo, como lo comentó después, en la parte cantada de su actuación, hasta se dio el gusto de entonar "en de que te vi".

LA NUEVA MONNA

Vestida totalmente de celeste, rubia y, tal vez, un poco más fornida de como la recordábamos, nos cuenta Monna que está dispuesta a actuar donde se le solicite, aunque no tiene aún clara la película.

—¿ Has hecho cine en México?

—He intervenido en algunas películas, aunque el cine no es mi fuerte.

Nos ratifica que entre el público mexicano está muy bien calificada y goza del cariño de todos..

—Por eso me puedo dar el lujo, felizmente, de actuar donde quiero y poder rechazar lo que no me satisface. Me han ofrecido para que me presente en clubes nocturnos, pero no he querido hacerlo. Prefiero seguir con mis presentaciones en teatro y en la TV.

—¿Tienes mucha familia en Chile?

—Bastante. Muchos primos, primas y tíos. Ahora que tengo tiempo trataré de verlos a todos.

— Cuando te fuiste, hace 20 años, ¿dejaste algún amor secreto por estos lados?

—No,. sólo uno que otro pololo.. a los que naturalmente volveré a ver. Quiero saber cómo están.

La carrera artística de Monna comenzó en Chile como integrante del "Trebol Trío". Más tarde fue "lady crooner", en el Hotel Carrera y en el Casino de Viña. De ahí dio el espectacular salto a tierras aztecas...

—¿De donde salió tu nombre artístico de Monna Bell?

-Raúl Matas me bautizó.

Como se ve, este Raúl ha estado en todas partes.

VEINTE AÑOS hace que vive en México Monna Bell, que desde el jueves nos visita. Nos contó que para sentirse de nuevo chilena, lo primero que hizo fue comerse un suculento plato de erizos...

Ahora las Mujeres Aplauden Restricción de Telenovelas

• Los defensores de las series de mediatarde siempre han dicho que ellas alegran la vida de las dueñas de casa. Pero las propias interesadas dijeron otra cosa en la encuesta realizada por "El Cronista"

"Estoy muy de acuerdo con el corte de producciones cebolleras. Es una verdadera pérdida de tiempo ver las telenovelas; no conducen a nada, porque carecen de profundidad y no entregan cultura. Yo jamás veo televisión en ese horario, pienso que una dueña de casa tiene muchas cosas que hacer, como para estar sentada frente a un aparato que sólo transmite tragedias". Señaló Amelia Balladares (54), dueña de casa, al ser consultada por "El Cronista" sobre la restricción del horario de telenovelas dispuesta por el Consejo Nacional de Televisión.

Resultó sorpresiva la opinión de las mujeres ante tal resolución. La mayoría la aplaudió y solamente dos mostraron su desacuerdo.

Fidelia Ibáñez (57), jubilada, expresó: "Verdaderamente faltaba esta medida. Es demasiado la producción extranjera que llega nuestro país. Es de esperar que ahora el Consejo Nacional de Televisión programe espacios educativos, ya que las seriales no incrementan el bagaje cultural, por el contrario presentan situaciones que no corresponden a nuestra realidad".

"Con esto las dueñas de casa se preocuparán de hacer los quehaceres. Es tontera cómo se despreocupa una mujer por estar pegada toda la tarde en el televisor. Los señores de la televisión se anotaron un poroto. Ojalá se cumpla esta medida. Dijo Nelly Farfán (28) auxiliar de casa.

María Segura (37), empleada, confidenció un pecadillo: "Tengo que reconocer que la medida es buena. ¿Sabe que por estar viendo las telenovelas yo me dedicaba bien poco a los quehaceres de la casa? Tengo que reconocer que ya me están aburriendo las tragedias, siempre es lo mismo.

LAS QUEJOSAS

Por supuesto hubo quienes discreparon con la resolución. Por ejemplo Paula Moreno (23) labores de casa, señaló: "No deberían haberlo hecho. Hay que tomar en cuenta que es una entretención sana la que tienen las dueñas de casa . No veo cual es el problema. Si una mujer hace sus quehaceres temprano no tiene porque andar apurada después. Me encanta sentarme frente al televisor para deleitarme con las aventuras de los protagonistas de las series".

"No me agrada en absoluto la medida. Para mí es una gran entretención y además un relajamiento ver telenovelas que tienen mucho de la vida diaria. Ojalá el Consejo cambie de opinión, puesto que deben existir programas para nosotras" señaló Berta Olivos (46) labores de casa.

Mónica Pérez (19), estudiante, encuentra que el Consejo de Televisión dio en el clavo. "Está bien que se restrinja un poco la emisión diaria de telenovelas. Las personas que gustan de esta programación podrán dedicar más tiempo a las tareas del hogar. Personalmente no me agradan, pero creo que es una entretención, para las mujeres que están todo el día en su casa".

Lorenzo de Rodas y Verónica Castro en una escena de "Barata de Primavera", teleserie mexicana que TVN exhibe en su horario de las 14,45 horas.

Estará en Agosto entre nosotros

Nydia Caro Confirmó su Visita a Chile

Un viaje a Chile anticipó en Madrid la cantante portorriqueña Nydia Caro. Esto indica que las gestiones de Enrique Maluenda prosperaron plenamente, sin ser voladores de luces como los anuncios hechos por un canal de televisión.

Nydia dijo que en agosto estará con nosotros, para presentarse en "La Gran Canción" de TV Nacional y efectuar actuaciones en locales capitalinos. Después de visitarnos, irá a Argentina y luego retornará a su patria, Puerto Rico, donde reanudará su programa semanal de televisión que emite.

La cantante animó el Festival de Benidorm. En una reunión con periodistas provocó una polémica al declararse contraria a los movimientos feministas, a los que criticó: "No existen objetivos claros; su esencia se ha desviado de rumbo" dijo. Nydia llegó a conclusiones extrañas. Expresó su desacuerdo con aquello de que la mujer es igual al hombre.

—La mujer no es igual al hombre -manifestó- ni física ni mentalmente. La búsqueda de nuevas perspectivas o filosofías son sólo un pretexto para ocultar su profundo temor a quedar solas.

Por supuesto, estos conceptos no fueron bien recibidos por las feministas que pusieron el grito en el cielo al escuchar a la atractiva borinqueña señalar: "Toda la temática de mis canciones se basa en el amor y los sentimientos que unen a la mujer y al hombre".

arriba el telón

RECITAL EXTRAORDINARIO DE OSCAR OHLSEN

Con el auspicio del Consejo Británico el conocido y destacado concertista de Laúd y Vihuela, Oscar Ohlsen, ofrecerá hoy a las 19:30 horas un recital de música inglesa y española del Renacimiento, en el Teatro Galpón de Los Leones.

Las entradas se pueden adquirir en la boletería del Teatro Avenida Los Leones 238. Público general $ 70, estudiante $ 30.

FAMOSO CLAVECINISTA EN VALPARAISO

Rafael Puyana, clavecinista de fama mundial, se presentará hoy en el Aula Magna de la Universidad Santa María de Valparaíso, como parte de la temporada programada por el Departamento de Extensión, de esa Casa de Estudios.

El repertorio de Puyana, ha sido gratamente aclamado por la vitalidad rítmica y su maestría en el clavecín. Su música, además de abarcar toda la expresión barroca, se extiende al repertorio de Forte-Piano, del siglo 18.

Entre los conciertos que ha ofrecido y grabado destacan importantes figuras que le han acompañado, entre ellos Segovia, Leopoldo Stokowski, Yehudi Menuhin, David Oistrakh y James Galway.

"MATATANGOS"

Hoy a las 19:00 horas en el Goethe Institut - Esmeralda 650- se presentará la obra de teatro "Matatangos" (Disparen sobre el Zorzal), de Marco Antonio de la Parra, y bajo la Dirección de Oscar Stuardo.

El valor de la entrada es de $ 50 para público en general y para socios $ 30.

Rosita Nicolet, una española que le pone sentimiento y belleza a la poesía

La española Rosita Nicolet

Una Poesía

La poesía es como un río de sangre que le sube por la garganta, que a veces se le estaciona en las manos o se agita en los dedos, que la convierte en otra mujer, todo ímpetu y vigor. Y eso le sucede todos los jueves. . ¿Dónde? se preguntará Ud. Le contestamos de inmediato. Sólo tiene que sintonizar la Red de Televisión de la Universidad del Norte a las 21.30. A esa hora llega a las pantallas el programa "Ventana a la poesía" y llega Rosita Nicolet, la persona que le describíamos al principio.

Actriz española, nacida en pleno Madrid, llena de interjecciones castizas todo el set, cuando se apronta a interpretar a los poetas, sea este Rubén Darío, Andrés Sabella, Pablo Neruda o Rafael de León.

Rosita reside en Uruguay, y viene una vez al mes a grabar, pero ante de seguir hablando de lo actual, conviene pedirle que nos explique cómo se relacionó con el medio chileno.

UN TALLER DE TEATRO

"Yo vine a Chile en 1974 e ingresé a un taller de teatro. Lo dirigía Hernán Letelier. Estuve dos años y aprendí muchísimo. En ese sentido estoy muy agradecida de Hernán, pues él me inició en el teatro acá. Luego pasé a una compañía que se llamaba Grupo El Molino, ya no existe. Ahí participé en un Collage teatral. Y después Hernán Letelier me llevó al Teatro Nacional, para actuar en "La Gaviota" de Anton Chejov. Eso fue en 1977. Después partí a Montevideo y en noviembre de ese mismo año (1977) me llamaron para participar en una gira al norte con el Teatro Nacional. En esa gira surgieron los contactos con los ejecutivos del canal. El éxito y la continuación del programa dependería de como lo hiciera. Afortunadamente el público respondió pues ya llevamos 3 meses de "Ventana a la poesía".

Y escarbando más en el tiempo, nos encontramos con que Rosita desde niña supo de escenarios y obras teatrales.

"Papá fue actor. Se llamaba Xan Das Bolas. Tenía una Academia propia, e incluso vino en una gira por América. El estaba muy bien contactado con toda la gente del ambiente

DISCOS

● *El fervor juvenil por el ídolo del ritmo "Hustle", tiene esta semana su recompensa. En los momentos en que se acerca el estreno de la película más esperada por la juventud, "Fiebre de sábado por la noche", el sello discográfico EMI-ODEON, lanza al mercado nacional el long play con la música del filme. El larga duración incluye varios intérpretes, entre ellos Jonny Mathis; K.C. And The Sunshine Band y Ralph Mac Donald con los temas "Zapatos para el Boogie", "Calipso zapateado" y "Que inmenso es tu amor", los cuales ya se perfilan como grandes hits.

AMERICA LATINA

● *Por otra parte salió a la venta un verdadero regalo para los seguidores de Frank Pourcel. Se encuentra a la venta el último long play del famoso orquestador titulado "Latinoamericano 78", donde se incluyen temas de todo el continente, interpretados al más puro estilo latino. Entre las melodías grabadas en super stereo destacan: "Las mañanitas"; "Lamento borincano", "El día que me quieras", "Bahía" y "Yo vendo unos ojos negros".

A CUMBIAR

● *Para los amantes de la música tropical se reunieron los mejores exponentes de cumbias, con el fin de editar el long play "Cumbias superbuenas", Volumen 2. Entre los conjuntos sobresalen "Los Wawanco", "Los farreros", "Los polifacéticos" y "Los Viking 5". También lo pueden pedir en cassette.

¡QUE RICO!

● *Finalmente, el sello A.E.M. presenta un larga duración con música instrumental de "Chuck Mangione", titulado "Es tan rico". Este disco ha sido uno de los instrumentales que logró llegar a los primeros lugares del Top 100 en Estados Unidos. "Chuck Mangione", es uno de los jazzistas más prestigiado en USA.

TEATROS

CAUPOLICAN. San Diego 840 (85912) 15, 18.30 y 21.30 horas. "Circo de los muchachos de España". Palcos $ 700; Platea $ 150, niños $ 100; Alta $ 100, niños $ 50 y Popular $ 50, niños $ 25.

ESMERALDA. San Diego 1035. (715936) 19.15 horas. "La Quintrala" $ 45. Est. $ 25.

HUMORESQUE. San Ignacio 1249 (567669) 20 y 22 horas. "20.000 lenguas de viejas sin maridos" $ 100.

INST. CHILENO NORTEAMERICANO. Moneda 1467 (63215) Descanso.

LA COMEDIA. Merced 349 (391523) 19 horas. "¿Cuántos años tiene un día?" $ 120.

OPERA. Huérfanos 837 (30176) Bim Bam Bum. 19, 21 y 23, horas. "Esta revista: !!! Mata. . Mata!! con Chicho Azua $ 140.

PETROPOL. Villavicencio 349.- 19 horas. "El Arquitecto y el Emperador de Asiria " $ 70 Est. $ 35.

PICARESQUE. Recoleta $ 345 (776883) Rot. 20 y 22.15 horas. "La manguera rosa " $ 70.

HOY
A LAS 3 P.M.
A LAS 6.30
A LAS 9.30.

UDS... LECTORES AMIGOS, NO PUEDEN PERDER ESTAS TRES ULTIMAS OPORTUNIDADES... ALGO GRANDIOSO... "LOS MUCHACHOS DE ESPAÑA". ULTIMOS PROGRAMAS

HOY SABADO 29... TRES PENULTIMAS FUNCIONES...HOY SUPER DESPEDIDAS EN MATINE A LAS 3 P.M., VERMUT 6,30 Y NOCHE 9,30... 150 ARTISTAS JUVENILES DE ESPAÑA... PARA ADULTOS Y NIÑOS. NO SE LO PIERDAN.

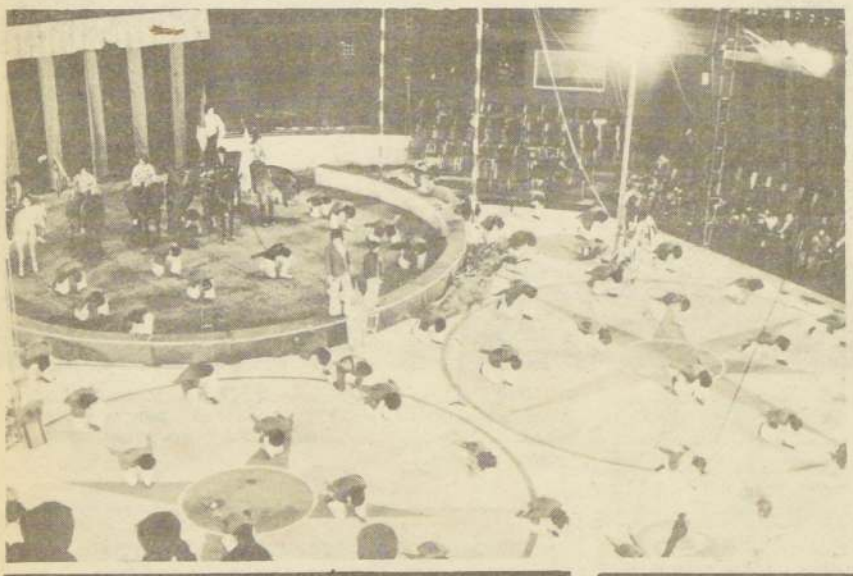

T. CAUPOLICAN SIEMPRE JUNTO A LOS NIÑOS

ADIOS... MUCHAS GRACIAS CHILE... GRAN CIRCO DE LOS NIÑOS DE ESPAÑA pone punto final a su gran temporada... TEATRO CAUPOLICAN, el Nº UNO. HOY Y MAÑANA DOMINGO 30 TRES ULTIMAS FUNCIONES FINALES DESPEDIDAS... EN MATINE INFANTIL a las 3 p.m; EN VERMUT 6,30 y EN NOCHE 9,30...

PRECIOS:

Palco 4 sillones	$ 700
Platea baja niños Num.	100
Platea alta niños Num.	50
Platea baja adultos Num.	150
Platea alta adultos Num.	100
Popular adultos	50
Popular niños	25

Atención: Próximo Sábado 5 y Dgo 6, RECITALES RAPHAEL Y SU NUEVO SHOW INTERNACIONAL en el T. CAUPOLICAN.

LO MEJOR EN TANAX ES TANAX

RADIO CARACOL
CC — 59 "LA PRIMERA DEL SUR"
1.456.678 Consumidores esperan su anuncio en la 8ª Región
CONCEPCION

Mujer con ían las Venas

teatral y, curiosamente, no quería que sus hijas se dedicaran al teatro. "Estudien cualquier cosa, menos meterse al escenario" nos decía. Yo logré convencerlo un poco, claro que me puso condiciones. Si yo estudiaba idiomas podría asistir a la Escuela de Arte Dramático. Fue así como logré personificar a Doña Inés en la obra Juan Tenorio. También conseguí papeles pequeños en dos películas. Mi intención no era convertirme en una estrella cinematográfica. No, sólo quería conseguir el carnet profesional... claro que el cine tira un poquito, pues en marzo de este año participé en el filme "Cristo Finisterre".

CHILE, UNA GRATA POSIBILIDAD PARA VIVIR

Rosita reside desde hace 8 meses en Montevideo, lo que fácilmente hace pensar que ella es uruguaya. Cuando se lo dicen, sale toda su vena española para contestar con toda calma que es española y que... también es ciudadana suiza. Ella lo explica así.

"Lo que pasa es que mi marido es suizo, y por su trabajo debe trasladarse continuamente de país. Tenemos dos niños, el varón es suizo y la niña es chilena. Eso tiende a confundir a la gente, a pensar de que lleno el aire de zetas. En Uruguay llevamos poco tiempo viviendo y la posibilidad de vivir en Chile nos está agradando cada vez más. Creo que sería una buena idea. Y me gustaría mucho hacerlo, para trabjar en teatro acá y hacer comedias. Quiero incursionar en ese terreno".

La posibilidad puede concretarse pronto. El programa en el Canal del Norte no tiene un término determinado. Todo depende de la aceptación del público. Y como van las cosas, quizás Rosita Nicolet no necesite venir de Montevideo a grabar, pues estará viviendo aca.

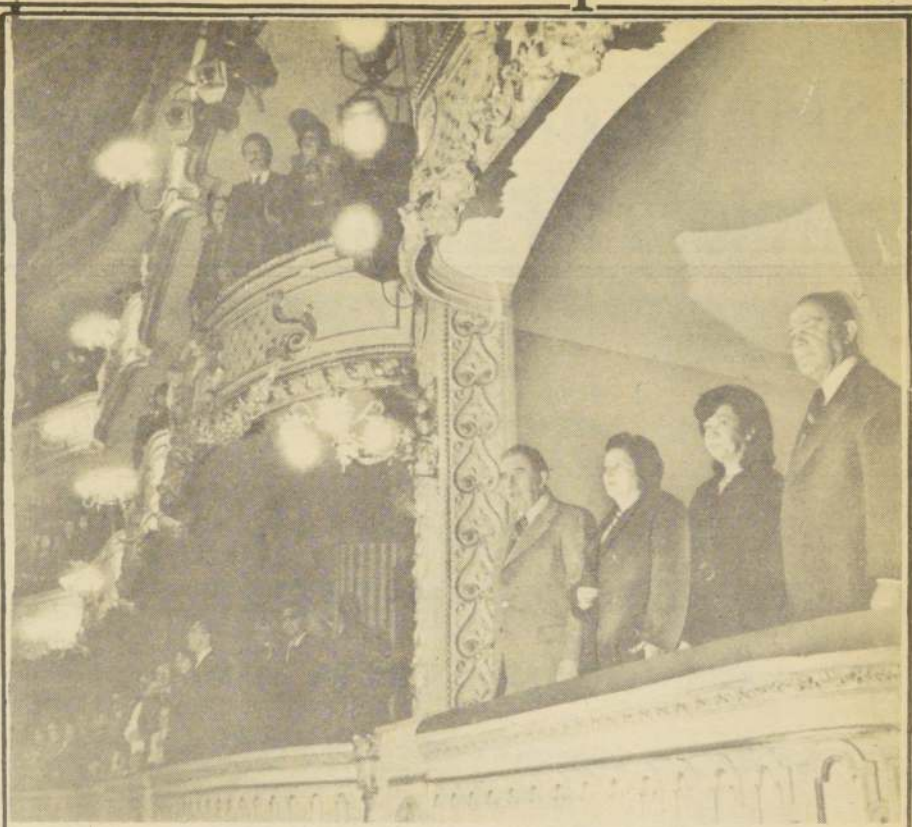

S.E. Aplaudió a Bailarines Peruanos

El Presidente de la República y la Primera Dama asistieron al Ballet de Arte Negro Peruano, función que se desarrolló en el Teatro Municipal, con motivo de los Festejos del Aniversario Patrio del país hermano. Los bailarines obsequiaron a la señora Lucía Hiriart de Pinochet un objeto artístico tradicional

Tiene Apenas 13 Años y ya le Canta al Amor

Jessica Püschel, de tan sólo 13 años se está convirtiendo en la revelación del ambiente artístico santiaguino. Estudiante de octavo año del Osorno College, y oriunda de la X Región, viajó a la capital para cumplir el sueño de toda su vida. El sello EMI-Odeón la estimuló para que grabara su primer single. "Tímida Rosa" y "Ya seré mujer".

Jessica Püschel ya grabó su primer disco

"Este tema relata un pasaje de mi vida. En mi ciudad conocí un muchacho y a los pocos días me pidió pololeo. Como aún no estoy en edad para esas cosas, le dije que debía esperar a que yo madurara y que después de éso hablaríamos. El chico muy triste se despidió y de inmediato pensé en ponerle letra y música a esa vivencia tan romántica".

No es la primera vez que Jessica enfrentará al micrófono. Tiene varios festivales y programas de televisión a su haber. El año pasado se adjudicó el primer puesto en el "Festival del Paraguay", con el tema, "Me lo dijo la lluvia", del compositor Rubén Pacheco. También ha sido invitada por los canales 7 y 13 para cumplir presentaciones en programas del bloque infantil.

La pequeña cantante se apresta jubilosa a emprender una nueva etapa en su vida. El sello la tiene contratada por dos año y ella ya empieza a saborear el triunfo.

Levantaron Secuestro a Película Sobre la Mafia

Palermo

Un juez de Palermo levantó hoy el secuestro que pesaba sobre cuatrocientos metros de película, que el realizador cinematográfico italiano, Pasquale Squitieri, está rodando en la ciudad siciliana de Palermo, sobre la mafia.

La jefatura de policía palermitana ordenó el secuestro de la filmación que efectuó el pasado sábado, el director italiano y en la que los protagonistas de la película se mezclaron en medio de una multitud de fieles, que participarán en la procesión de Santa Rosalía, patrona de la capital siciliana.

Las razones dadas por la policía, fueron que el director cinematográfico no había solicitado la pertinente autorización para rodar tales escenas.

El filme, que lleva por título 'Corleone", cuenta con la participación de Claudia Cardinale, Francisco Rabal y Giuliano Gemma, como principales protagonistas. (EFE).

Claudia Cardinale, una de las estrellas del filme secuestrado

SOLO CINE

ALFIL. Alameda 776 (35735). Desde les 10.30 horas. Encuentros cercanos del tercer tipo. (Men). $ 45.

V. ALESSANDRI. Alameda 2879 (96848). Desde las 11.30 horas La enfermera y Malicia (21) $ 20.

ASTOR. Estado y Huérfanos (392112). Desde las 13 horas. El patrullero 777". (14). $ 40.

BANDERA. Bandera 76 (714403). Desde las 11.30 horas. Dios bendiga cada rincón de esta casa y La primera experiencia (21) $ 35.

CALIFORNIA. Irarrázabal 1568 (230976) 16.30, 19.15 y 22 horas. "Dos policías fuera de orden" (men $ 40.

CAPRI. Monjitas 825 (392414). Desde las 10 horas. Extrañas gotas de sangre, y Amor mío, no me hagas daño. (21) $ 20.

CENTRAL. Huérfanos 930 (33555). Desde las 11 horas. Cómo librarse de una esposa molesta (18). $ 40.

CERVANTES. M. Cousiño 134 (381894). Desde las 13 horas. Decamerón (21) $ 35.

CHILE. Recoleta 2104 (778176) Desde las 14 horas. "Scaramuche sus mujeres y su espada" y "Gracias abuela" (21) $ 15.

CINELANDIA. Puente 540 (67532). Desde las 13 horas. La oculta mano del crimen y Pesadilla diabólica (18) $ 20.

CINEM ALUNO. Merced 776 (397946). Desde las 11 horas. Se busca un super macho y La gata en celo (21) $ 30.

CITY. Agustinas 1022 (66687). Desde las 11 horas. La camarera de color (21) $ 30.

CONTINENTAL. Plaza Bulnes 37 (60735). Desde las 13.30 horas. Dos super policías fuera de orden.(Men) $ 35.

DUCAL. Agustinas 477 (35375). Desde las 11 horas. Encuentros cercanos del tercer tipo (Men). $ 45.

EL GOLF. Apoquindo 3364 (287992). 16, 19 y 22 horas. Córreme que te agarro (18) $ 40.

ESPAÑA. Estado y Huérfanos (398488). Desde las 11 horas. Festival de dibujos animados (Men). $ 40.

FLORIDA. Estado 226 (34289:. Desde las 11 horas. Las impuras. (21). $ 35.

GRAN PALACE. Huérfanos 1178 (60082). Desde las 14 horas. Bullitt (14) $ 40.

HUELEN. Huérfanos 779 (31603) Desde las 11 horas. "La bella durmiente" (men) $ 40.

HUERFANOS. Huérfanos 930 (36707). Desde las 11 horas. Amor sin barrera (14) $ 40.

IMPERIO. Estado 215 (397960). Desde las 11 horas. Ruleta rusa (14) $ 40.

KING. Huérfanos 840 (32838). Desde las 10 horas. Hay que romper la rutina (21) $ 35.

LAS CONDES. Apoquindo y Noruega (484067). 16, 19 y 22 horas. Encuentros cercanos del tercer tipo (Men). $ 50.

LAS LILAS. E. Yáñez y J. de Dios V. (43116). 16.30, 19.15 y 21.45 horas. Córreme, que te agarro. (18). $ 40.

LIDO. Huérfanos 180 (30797). Desde las 13.30 horas. La amenaza (18). $ 40.

MAIPO. San Pablo 4215 (731982). Desde las 14 horas. Maliciosamente erótica y Tommy (21. $ 10.

MAIPU. Maipú. (571530) Desde las 14.30 hrs. "La ley de la montaña" y "Operación Rosa, Rosa". (18). $ 18.

MAYO. Monjitas 879 (392101). Desde las 10 horas. Woodstock y La canción es la misma (14) $ 25.

METRO. Bandera 141 (61570) Desde las 13 horas. "S.O.S. Submarino nuclear" (men) $ 40.

MONACO. A. Prat y 10 de Julio (382845) Desde las 14 hrs. "Tu placer es el mío" y "La Venus del Pireo" (21) $ 20.

NILO. Monjitas 879 (392101). Desde las 10 horas. La profesora de ciencias naturales y Al señor ministro le gustan todas y de prisa (21) $ 25.

NORMANDIE. Alameda 139 (392749). Desde las 14 horas. Los paraguas de Cherburgo (18) $ 30.

ORIENTE. P. de Valdivia 099 (41345). 16, 19.15 y 22 horas. Cómo librarse de una esposa molesta (18) $ 40.

PALACIO. Huérfanos 1147 (62921). Desde las 11.30 horas. Los cañones de San Sebastian y Operación telefón (18) $ 30.

PEDRO DE VALDIVIA. P. de Valdivia 1719 (238546). 16.30, 19 y 22 horas. Ruleta rusa (14) $ 40.

PLAZA. Compañía 1068 (84714). Desde las 10 horas. Las impuras (21) $ 35.

PRAT. San Diego 2119 (50754). Desde las 13 horas. Víbora caliente y Clase mixta $ 20.

PROVIDENCIA. M. Montt 032. (42867). 16.30. 19.15 y 22 horas. Dos super policías fuera de orden. (Men). $ 40.

REAL Compañía 1040 (65555) Desde las 13 hrs. "Una vez no basta" y "La violacion" " (21). $ 35.

REX. Huérfanos 735. (31143). Desde las 11 horas. Dos super policías fuera de orden (Men) $ 40.

RIO. Monjitas 743 (33550). Desde las 11 horas. Víbora caliente y Los mafiosos (21) $ 25.

RITZ. San Antonio 50 (380613) Desde las 11 hrs "Tú cuerpo y el mío" y "Dos asesinos para un crimen" (21) $ 18

ROXY. Huérfanos 1055. (80809). Desde las 10 horas. La perfección del amor físico. y Luna de miel entre tres (21) $ 30.

SANTA LUCIA. Alameda y San Isidro (36666) 15, 18.45 y 21.15 horas. La guerra de los planetas (Men). $ 40.

TOESCA. Huérfanos 1313 (711562) Desde las 11 horas. "Los aristogatos" (men) $ 30. Cine Arte. 21.15. horas. "La huida" (21) $ 30 y $ 20.

VICTORIA. Huérfanos 827 (30021). Desde las 10 horas. La divina criatura (21) $ 35.

WINDSOR. Moneda 1025 (89761). Desde las 11.25 horas. Encuentros cercanos del tercer tipo. (Men). $ 45.

YORK. Ahumada 166 (66687). Desde las 11 horas. Piel dura (Men). $ 30.

La operación es por 21 millones de dólares

ASMAR Construirá Plataforma Petrolera a Firmas de EE. UU.

Valparaíso

ASMAR firmó en Houston, Texas, un contrato por medio del cual construirá en sus astilleros de Talcahuano una plataforma petrolera de tres columnas telescópicas, para la exploración submarina. La operación tiene un monto de 21 millones de dólares y es la primera de esta envergadura que asume ASMAR. La orden fue dada por las empresas "Levingston - Shipbuilding Co." y Diamond, de EE.UU. por quienes firmó Glen Miller, vicepresidente ejecutivo de operaciones. Por Chile actuó el vicealmirante Guillermo Montero, director de ASMAR. La foto muestra la ceremonia de la firma del contrato, en la cual están presentes los comandantes Nelson Ferrada y Harald Rosenquist; de ASMAR, y los ejecutivos de Levinsgton y Diamond, Don Mc Manon, Ned Simes, Joe Romano, Ed Bisset, Theodore Rogers, Otho Haunschild y John Durkay.

La construcción de la plataforma se iniciará en los primeros días de agosto en ASMAR-Talcahuano.

TEATRO MUNICIPAL

I. MUNICIPALIDAD DE VIÑA DEL MAR

Y

CORPORACION ORQUESTA SINFONICA REGIONAL

PRESENTAN

TEMPORADA INTERNACIONAL DE CONCIERTOS

DE LA ORQUESTA SINFONICA DE CHILE

DOMINGO 30 DE JULIO — 19 HORAS

PROGRAMA

ROSSINI: OBERTURA "GAZZA LADRA"

BERLIOZ: "HAROLDO EN ITALIA, Sinfonía con viola obbligato.

TOMAS TICHAUER alemán solista viola

RACHMANINOFF: Sinfonía Nº 2 en Mi menor

DIRECTOR INVITADO: WERNER TORKANOWSKY

LOCALIDADES EN VENTA EN BOLETERIA TEATRO MUNICIPAL

PLATEA: $ 120 - BALCON: $ 80 - GALERIA: $ 40

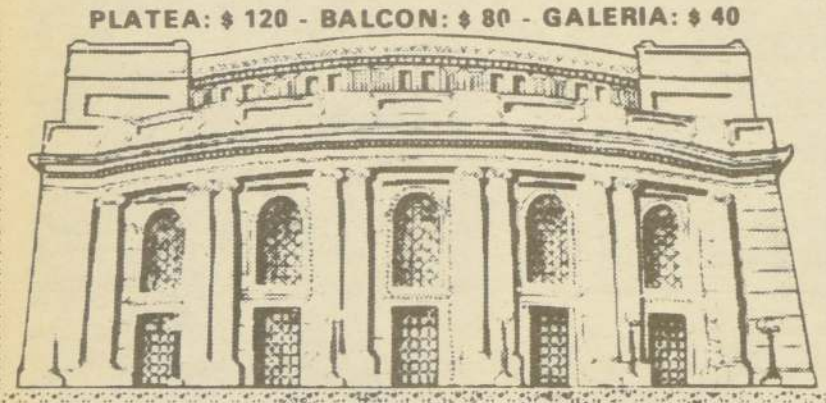

Saludaron al Alcalde

Valparaíso

Miembros de la Secretaría Regional de la Juventud, de la Secretaría de la Mujer, organizaciones civiles y de relaciones culturales exteriorizaron ayer su saludo al nuevo Alcalde de Valparaíso, Francisco Bartolucci Johnston.

Este a su vez les señaló que las puertas de la municipalidad estaban abiertas y que esperaba de las organizaciones su colaboración por el engrandecimiento de la comuna.

Posteriormente lo hizo el Sindicato de Feriantes de Valparaíso el que entregó el saludo de los 800 trabajadores que laboran en Avenida Argentina.

Mañana se Espera a la "Esmeralda"

Valparaíso

A las 11,30 horas de mañana atracará en el sitio 5 de este puerto el buque escuela "Esmeralda", que culmina así su vigésimo tercer crucero de instrucción para guardiamarinas y grumetes.

La nave sera recibida por el Comandante en Jefe de la Primera Zona Naval, Vicealmirante Arturo Troncoso Daroch, quien junto al Director de Instrucción Capitán de Navío Jorge Baeza Concha, embarcarán previamente en un lugar ubicado a dos millas del faro Duprat.

El Comandante del buque, Capitán de Navío Víctor Larenas ofrecerá una conferencia de prensa a bordo, a las 13.00 horas, para dar cuenta de su viaje por los puertos del Pacífico, que se prolongó por cinco meses y medio.

Mar Devolvió Cuerpo de un Mariscador

Valparaíso

A los ocho días, el mar devolvió el cuerpo del infortunado mariscador que cayó arrastrado por las olas en el molo en este puerto.

La autoridad marítima dijo que aunque no ha sido posible identificarlo, se presume que se trata del mismo accidentado. Ayer se estaba a la espera de los familiares para su completa identificación.

Por otro lado, la lancha pesquera "Yayita" que se encontraba perdida desde el martes con tres tripulantes a bordo, fue ubicada ayer, varada en la caleta Los Molles, al norte de Quintero.

Se informó que los tripulantes fueron hallado sin novedad, no así la embarcación que sufrió la rotura de su casco.

Siete Provincias y 35 Comunas Tiene la Quinta Región

Valparaíso

Según los estudios finalizados por la Comisión Nacional de Reforma Administrativa, la Quinta Región tendrá en definitiva siete provincias y 35 comunas, según el siguiente detalle:

PROVINCIA DE VALPARAISO. Capital Valparaíso. Comunas de Valparaíso, Viña del Mar, Villa Alemana, Quilpué, Casablanca, Quintero y Puchuncaví.

PROVINCIA DE SAN ANTONIO. Capital San Antonio. Comunas de El Quisco, Algarrobo, El Tabo, Cartagena, San Antonio y Santo Domingo.

PROVINCIA DE QUILLOTA. Capital Quillota. Comunas de Quillota, Nogales, Hijuelas, La Calera, La Cruz, Limache y Olmué.

PROVINCIA DE PETORCA. Capital: La Ligua. Corresponde al antiguo Departamento de Petorca, con la sóla exclusión del distrito trece El Manzano. Comunas de Petorca y La Ligua.

PROVINCIA DE SAN FELIPE. Capital : San Felipe. Comunas de San Felipe, Panquehue, Catemu, Putaendo, Santa María y Llay Llay.

PROVINCIA DE LOS ANDES. Capital Los Andes. Comunas de Los Andes, Calle Larga, San Esteban y Rinconada.

PROVINCIA DE ISLA DE PASCUA. Capital Hanga Roa. Comuna de Isla de Pascua.

Económicos

CITACIONES

COMPAÑIA Industrial de Construcciones Cindec S.A. Citase a los señores accionistas de la Cia. Industrial de Construcciones Cindec S.A. a Junta General Ordinaria de Accionistas que se llevará a efecto el día 31 de julio de 1978, a las 9.30 horas, en sus oficinas ubicadas en calle Nueva York Nº 57, piso 3º, con el objeto de: a) Conocer Memoria y Balance del ejercicio comprendido el 1 de julio de 1977 y el 31 de diciembre de 1977; b) Designar Inspectores de Cuentas; c) Elección de Directorio. El Presidente. Cierre del Registro. El Registro de Accionistas permanecerá cerrado desde el 26 al 31 de julio de 1978, ambas fechas inclusive.

21-29

EL CONSEJO de Administración de la Cooperativa de Servicios de Veraneo "Saltos de Molco Ltda." cita a Ud. a Asamblea Ordinaria de Socios para el día sábado 5 de agosto de 1978, a las 16 horas en primera citación de socios, a las 16.30 horas en segunda citación con los socios presentes. Lugar de reunión, en nuestras oficinas de calle Gorbea Nº 1992, Depto. 203 (esquina de Carrera). Tabla a tratar: 1. Balance al 30 de junio de 1977. 2. Elección del Consejo de Administración y Junta de Vigilancia. 3. Varios. El Consejo de Administración cita a continuación de la Asamblea Ordinaria a Extraordinaria, para tratar a las 18.30 horas en la 1º citación y a las 19 horas, con los socios presentes, la siguiente Tabla: 1. Estados de los Juicios con Germán Espinoza. 2.- Informes y anteproyectos. 3. Expulsión de socios morosos. Joaquín Garay V., Vice - Presidente. Vitalicio Morales R, Juan Carlos Rivera H., Consejeros.

28-29-30

CITACION. La Directiva del Sindicato Profesional de Obreros Molineros de la provincia de Santiago cita a reunión general de socios para el domingo 30 de julio de 1978, a las 10 Hrs. A. M. en primera citación. 10.15 Hrs. en segunda citación. Y 10.30 hrs. en tercera y última citación Esta reunión se efectuará en la sede de la Confederación de Obreros Molineros de Chile, calle Enrique Concha y Toro Nº 46, Santiago. Tabla a tratar: 1.- Reforma de estatutos del Sindicato. Nota: La asistencia a esta reunión es en forma obligatoria para todos los socios del Sindicato. El Directorio

27-28-29

REMATES

REMATE. El día 8 agosto 1978, 16 horas, se rematará ante el Quinto Juzgado Civil Mayor Cuantía Santiago. Bandera 342, 3er. piso, inmueble ubicado calle Pintor Durero Nº 5672, Comuna San Miguel, Departamento Pedro Aguirre Cerda, inscrito fojas 3717 Nº 6209 Registro Propiedad Conservador Bienes Raíces San Miguel, año 1974. Mínimo posturas $ 133.600 pagadero contado. Todo postor deberá acompañar vale vista o cheque orden del tribunal por equivalente 10% mínimo fijado. Demás bases y antecedentes juicio "Grun Tomás con Franco Oscar", ejecutivo. Secretaria.

27-28-29-30

REMATE. Ante Sexto Juzgado Civil Mayor Cuantía de Santiago, Morandé 402, se rematará 22 de agosto próximo 15.30 horas, propiedad ubicada sitio 15 manzana "B" con frente Avda. Las Condes Nº 14340, inscrito a fs. 16794 Nº 20160 año 1975 del C.B.R. de Santiago. Mínimo osturas $ 1.018.499. Forma pago contado o bien 20% contado, saldo en 6 cuotas mensuales iguales y sucesivas, reajustándose de acuerdo al índice de reajuste que establezca la Caja Central de Ahorros y Préstamos. Todo postor deberá acompañar boleta o garantía, vale vista a la orden del Tribunal o dinero efectivo por el equivalente al 10% del mínimo. Más bases autos rol 1325-78 "Ahorromet con Puelma H. Carmen". La Secretaria.

29-30-31-1

REMATE. Ante Segundo Juzgado Civil Mayor Cuantía San Miguel, Salesianos 1180, San Miguel, se rematará 18 agosto 1978, 10 horas, 50% derechos sobre propiedad ubicada San Francisco 2220, comuna Santiago, inscrita fs. 8428 Nº 9167, Registro Propiedades Conservador Bienes Raíces Santiago, año 1977. Mínimo posturas $ 106.275, pagadero contado. Postores deberán otorgar garantía equivalente 10% mínimo, dinero efectivo o boleta bancaria orden Tribunal. Demás bases expediente Rol 1175-77. "Durán Eduardo con Sandoval José", ejecutivo. El Secretario.

28-29-30-31

REMATE. Ante Quinto Juzgado Civil de Mayor Cuantía de Santiago, se rematará 28 de agosto a las 16 hrs., propiedad ubicada en calle Bernardo Vera Nº 185 Comuna de Maipú, inscrita a fs. 17511 Nº 20677 C.B.R. de Santiago año 1968. Mínimo posturas $ 55.974. Forma de pago, contado o bien 20% al contado saldo en 6 cuotas mensuales iguales y sucesivas, reajustables de acuerdo al índice de la Caja Central de Ahorros devengando el 12% de interés anual en caso mora. Todo postor deberá acompañar vale-vista o boleta de depósito a la orden del Tribunal o en dinero efectivo, equivalente al 10% del mínimo. Más bases autos rol Nº 1586-78 "Ahorromet con Acevedo". La Secretaria.

29-30-31 1

REMATE. Ante Quinto Juzgado Civil de Mayor Cuantía de Santiago, se rematará 29 de agosto a las 15.30 hrs., propiedad ubicada en Comuna de Ñuñoa, sitio Nº 83 con frente a la calle Pasaje Munita Infante, Pasaje Nº Dos Nº 4015-N. Inscrita a fs. 16.184 Nº 19982 del año 1969. Mínimo posturas $ 85.309. Forma de pago contado o bien 20% contado saldo a 6 cuotas mensuales iguales y sucesivas reajustables de acuerdo al índice de la Caja Central de Ahorros, devengando el 12% de interés anual en caso mora. Todo postor deberá acompañar vale-vista o boleta bancaria a la orden del Tribunal o dinero efectivo por el equivalente del 10% del mínimo. Más bases autos rol Nº 1897-78. "Ahorromet con Jara". La Secretaria.

29-30-31-1

REMATE: Ante Sexto Juzgado Civil Mayor Cuantía; Morandé 402 Santiago, se rematará 11 agosto 1978, 16 horas, inmueble ubicado calle independencia 389 depto. 204. inscrito fs. 2839 Nº 3324 Registro Propiedad Conservador Bienes Raíces Santiago, año 1977. Mínimo posturas $178.215 Forma pago $100.000 contado, saldo 2 cuotas iguales de $39.107.50 al 11 septiembre y 11 octubre año en curso, devengando intereses. Postores deberán otorgar garantía equivalente 10% mínimo, dinero efectivo, vale vista o boleta bancaria orden Tribunal. Demás bases y antecedentes, en autos rol 3168-77, "Parada Flores Carlos con Vergara Luis Emilio", cuaderno de apremio. La Secretaria.

26-27-28-29.

JUDICIALES Y LEGALES

TERCER Juzgado concedió posesión efectiva Jurgens Schneider Alexander a Edna y Ana Schneider Moore, sin perjuicio derechos cónyuge Ruth Moore Schannon.

29-31-1

NOTIFICACION: Ante Segundo Juzgado Civil Mayor Cuantía Santiago, José Domingo Herrera Rivanera, abogado, Matías Cousiño 82 Of. 507 por A.A.P. Casapropia, interpone demanda por $ 93.458 contra Francisco Eduardo Reyes Alarcón, domiciliado en Cinco Nº 10816. Comuna La Florida Depto. Santiago, solicita se le notifique y requiera de pago por dicha suma dentro plazo treinta días más intereses penales y reajustes; Otrosí, primero acompaña documento, segundo, depositario, tercero, papel simple, cuarto téngase presente. quinto, patrocinio, Juzgado proveyó: Santiago, 13 abril 1977. A lo principal y otrosíes como se pide. H. Alvarez G. Juez. E. Osorio G., Secretaria. No siendo habido demandado, se solicitó a fs. 24 notificación por avisos, cumplidas diligencias decretadas Tribunal proveyó: Santiago 25 julio de 1978. Como se pide. Públiquese tres avisos en el diario El Cronista, sin perjuicio del Diario Oficial. M.A. Zagal Juez. E. Osorio G., Secretaria. Lo que notifico y requiero a Francisco Eduardo Reyes Alarcón, demanda solicitudes y resoluciones precedentes, expediente Nº 29.949. "A.A.P. Casapropia - Reyes Francisco". Requerimiento. Secretaria.

29-30-31

QUINTO Juzgado Civil concedió posesión efectiva María Kracht Braun a Carmen, Gertrudis e Ida Del Solar Kracht.

29-31-1

QUINTO Juzgado Civil concedió posesión efectiva Elba Puebla Espinoza a Elba Gárate Puebla, por si y cesión Silvia, Abel y Arturo Gárate Puebla.

29-31-1

QUINTO Juzgado Civil concedió posesión efectiva Helmuth Kammerer Hoffmann a Helga y Juan Kammerer Zipfel, sin perjuicio cónyuge Ilse Zipfel Schnorr.

29-31-1

QUINTO Juzgado Civil concedió posesión efectiva Sabina Ordenes Urbina a Luis, Eugenia y Joaquín Cabrera Ordenes.

29-31-1

QUINTO Juzgado Civil. Citase 2 agosto 15 horas, parientes menor José Agustín Venegas Maluenda, deliberar curatela.

29-31-1

QUINTO Juzgado Civil, concedió posesión efectiva Estanislao García López a Estanislao y Alicia García Padilla sin perjuicio cónyuge Raquel Padilla Suárez.

29-31-1

QUINTO Juzgado Civil concedió posesión efectiva Luis Jáuregui Salvatierra a Laura, Luis, Carlos y Gastón Jáuregui Morales, sin perjuicio cónyuge Aurelia Morales San Martín. Inventario solemne 2 agosto 15 horas.

29-31-1

QUINTO Juzgado Civil concedió posesión efectiva Seiba Libman Schwartz a cónyuge Aron Moscovici Reaboi.

29-31-1

QUINTO Juzgado Civil concedió posesión efectiva María Labarrera Hormazábal a Raúl, Lucía, y Gastón Rivera Hurtado.

29-31-1

SEXTO Juzgado concedió, beneficio inventario, posesión efectiva Eduardo Botinelli Ambroggio; hijos Caterina, Eduardo y Andrés Botinelli Mercandino; sin perjuicio cónyuge Catalina Mercandino Vambese.

29-31-1

✝ DEFUNCIONES

Han dejado de existir las siguientes personas, cuyos funerales son atendidos por las empresas que se indican:

CRISTO REY
Amalia Pérez Contreras

FACUSE
Pedro Ocampo Guzmán

HOGAR DE CRISTO
Victoria Arenas Ordenes
Emma Biondi Estay
Luis Castro Castro
Raúl Cerda Espinoza
Lilia Flores Garrido
César Johnson Valdés
Octavio Haebyg Torrealba
José Latorre Sandoval
Eugenio Martínez Gómez
Manuel Palacios Palacios
Carmen Tagle Alduñate
Pedro Trujillo San Martín
José Urra Aedo
Daniel Valdés Aravena

LOURDES
Raúl Piñeira Pino

MONTOFRE
Marta Aguilar Poblete
Bela Winder Pinkerton

SAN PANCRACIO
Juan Benavides Salas
Elena Marchant
Justo Orellana Tobar

EN ANTOFAGASTA
Manuel Clavel C.
María v. de Ledesma
Homero Salinas Salinas

EN ARICA
Tibaldo Gatica Escribano

EN CONCEPCION
Ana Aguilera Alvarez
Juan Muñoz Molina

EN IQUIQUE
Elisa Benavides Benavides
Berta Cornejo v. de Rojas
Juana Delgadillo de Leytón
María Escalera Quiroz
Florentina Evans de Gálvez
Nicolás García Miranda

EN TALCAHUANO
Luis Contreras Contreras
Víctor Ferreira Sepúlveda

VARIAS
Andrés Aguilar Montaner
Alicia Alarcón Muñoz
Teresa Araneda de Bravo
Eduardo Cañas Lira
Luis Carrasco Sotelo
Graciela Castaño de Martínez
Aurora Espinoza Cortez
Jorge Fernández González
Mercedes Gallardo de Benavente
Pedro García Jara
Angel González Retamales
Ricardo Gorry Z.
Domingo Granada Caro
Margarita Jiménez de Soto
Rebeca Lamas de Cusecovich
Emilia de Mac Connell
Marcial Meléndez Pastene
Rigoberto Muñoz Ramírez
Dionisio Paredes Tapia
Estela Pérez Inostroza
Pedro Pineda Ríos
Elvira Quezada Castro
Marta Reyes Baquedano
Roberto Rivera Zenteno
Carlos Rojas Rojas
Aníbal Saavedra Rojas
Ricardo Silva Valdés
Arturo Solano González
Salvador Valdés Mena
Rosa Velasco de Salinas
María Vidal Bustos
Victoria Vielman Varela
Gumercinda Villarroel de Vásquez

SEXTO Juzgado concedió posesión efectiva Taiba Toker o Tokier Wolfkind, hijas Ana y Rebeca Brod Tokier.

29-31-1

SEPTIMO Juzgado Civil Mayor Cuantía: Quiebra Cristales Opticos y Técnica Asociada "Crippta Ltda", resolución 20 julio 1978, tuvo por verificado extraordinariamente crédito Sociedad Edmundo Bernard y Compañía Limitada ascendente a $ 37.501.20 capital y $ 9.975.32 intereses. Secretaria.

29-31-1

QUIEBRA: Viña Santa Rosa del Peral S.A. Segundo Juzgado Civil Mayor Cuantía Santiago. Resolución 25 Julio 1978, ordenó notificar fecha cesación pagos fallida propuesta por Síndico día 1 Junio 1976. Secretario.

29-31-1

POR extravío del cheque fiscal del Banco del Estado Nº 68658 serie XY ficha Nº 38960 por la suma de $ 9.043.49 a nombre de doña Josefina Hernández Chacón, queda nulo por haberse dado el aviso correspondiente.

29-30-31

POR asalto a contador, comunicamos extravío de libro "IVA", facturas de compras correspondientes a los meses de marzo de 1977 a julio de 1978 y facturas de venta emitidas desde el número 0001 al número 0400. A nombre de Don Jaime Dagnino Ramírez, Rut: 5.521.405-0, taller de imprenta "Gráfica Progresión" ubicado en calle Huépil 5671 San Miguel. Se gratificará a quien remita estos documentos de vital importancia teléfono 586488.

29-30-31

PRIMER Juzgado concedió posesión efectiva Ana Guarda Aguero, para hija Anita Pray Guarda.

29-31-1

PRIMER Juzgado concedió posesión efectiva Juan Parra Acuña, para Juan Parra Núñez; sin perjuicio derechos cónyuge María Núñez Alvarado.

29-31-1

PRIMER Juzgado concedió posesión efectiva María Ugarte Mansilla, para hijos Irma y Rugeder Vicuña Ugarte.

29-31-1

PRIMER Juzgado concedió posesión efectiva Francisco Caracuel Muñoz para Francisco y Carlos Caracuel Rojas; sin perjuicio derechos cónyuge Gregoria Rojas Allendes. Ley 16271, artículo 35.

29-31

NULO por extravío títulos Nº 24005-02 por 700 acciones, nulo por extravío título Nº 34646-02 por 1.300 acciones. Banco de Chile orden Eliana del Carmen Valenzuela Chacón.

29-30-31

POR extravío queda nulo cheque SBA 2182141 Bco. O'Higgins central.

29-30-31

EXTRAVIO anúlase título C-7270, 931, 17 cuotas FMCV.

29-30-31

SEGUNDO Juzgado Civil San Miguel, concedió posesión efectiva testada Rafael Lagos O'Ryan a Marta, Eliana y Alicia Lagos Suzarte; Ximena y María Lagos Gajardo, sin perjuicio derechos cónyuge Elvira Rojas Blanco.

29-31-1

SEGUNDO Juzgado Civil San Miguel, concedió posesión efectiva Pedro Cornejo Salinas a Violeta del Carmen Cornejo Espinoza.

29-31-1

SEGUNDO Juzgado Civil San Miguel, concedió posesión efectiva Jaime Arancibia Contreras a madre Emilia Contreras Salinas.

29-31-1

SEGUNDO Juzgado Civil San Miguel, concedió posesión efectiva Pablo Frías Balcázar a Marta Cantillana Márquez.

29-31-1

QUEDA nulo cheque Bco. del Estado. Sucursal San Francisco de Borja Serie DY 1275313 por robo.

29-30-31

SEXTO Juzgado concedió posesión efectiva herencia intestada Francisco Silva Cornejo, hijas legítimas Luisa y María Silva Vera; hija natural Cristina Silva Medina; sin perjuicio cónyuge sobreviviente, Luisa Vera Navarro. Inventario 31 julio 10 horas. Secretaria.

29-30-31

NOTIFICACION. Ante Segundo Juzgado Civil Mayor Cuantía Santiago, expediente "Banco Nacional del Trabajo con Fried Daniel". Medida prejudicial Precautoria, Ricardo Bacarreza Rodríguez, por Banco del Trabajo, Bandera 102, Santiago, interpone medida precautoria en carácter prejudicial de prohibición de celebrar actos y contratos respecto del inmueble de su dominio, situado en Costa Brava, Viña del Mar, inscrita a fs. 521 Nº 554, Registro Propiedad año 1962 Conservador Valparaíso, en contra Daniel Fried Klein comerciante, Matías, Cousiño Nº 90 esta ciudad, por préstamo otorgado por dicho Banco Otrosí, primero, se amplíe plazo, Segundo, garantía, tercero, exhorto, cuarto abogado y poder, Quinto , certificado, sexto, custodia Juzgado Proveyó, Santiago, siete de marzo de 1978, A lo principal, atendido el mérito de los antecedentes, se concede medida prejudicial precautoria solicitada, al primero, tercero, quinto y sexto otrosí, como se pide, al 2º como se solicita y al cuarto téngase presente, M.A. Zagal, Juez, E. Osorio, Secretaria.- No siendo habido demandado a fs. 14 se solicitó notificación por avisos, cumplida diligencia, Juzgado Proveyó. Santiago siete de julio 1978, A lo principal notifíquese al demandado en la forma indicada en el art. 54 del Código de Procedimiento Civil, al otrosí, como se pide. Públíquese tres avisos en el Diario El Cronista, sin perjuicio del Diario Oficial. M.A. Zagal, E.Osorio G, Secretaria, Ricardo Bacarreza Rodríguez, por Banco del Trabajo, Bandera 102, Santiago , interpone demanda ordinaria contra Daniel Fried Klein, comerciante Matías Cousiño Nº 90 esta ciudad por suma US$ 50.300.- según tipo cambio divisa momento pago efectivo. Primer otrosí, mantengan medida precautoria. segundo amplía plazo notificación, tercero, notificación avisos, cuarto abogado y poder. Juzgado Proveyó. Santiago tres abril 1978, A lo principal traslado, el primer otrosí téngase presente y pídase por cuerda separada, al segundo pídase en el cuaderno respectivo, al tercero despáchense oficios y al cuarto téngase presente. Cuaderno separado. M.A.Zagal. Juez, E. Osorio G, Secretaria. Lo que notifico medida prejudicial, ordinarios, solicitudes y resoluciones insertas a Daniel Fried. Secretario.

27 -28-29

QUIEBRA. Guillermo Ferrer e Hijos Ltda. Sexto Juzgado Civil Mayor Cuantía, Santiago. Resolución 15 junio 1978, declaró cerrado procedimiento ordinario verificación, verificándose siguientes créditos. Renato Ananías Halabi $ 3.630.03, Curtiembres Salvador Caussade S.A. $ 75.430,28 más intereses y reajustes, Industrias de Curtiembre y Calzado Etchepare S.A., $ 32.276.48 más reajustes e intereses, Banco del Trabajo US$.1.491, 64 más $ 600.00 $ 36.175,61, en moneda nacional, Financiera Finam de Chile S.A. $ 158.471,17 más intereses reajustes y costas, Renato Ananía Halabí, $ 2.839,08, Banco Sudamericano, $ 195.742,87 más gastos, Emilio Torres Muixi, $ 8.082,00 e intereses, Beltrán Ilharreborde S.A., $ 150.514,03, Curtiembres Salvador Caussade, $ 32697,29, más reajustes e intereses, Banco Hipotecario y de Fomento de Chile, $ 241.405,00 e intereses, Raúl Mattar Mattar, $ 4.554,82, Banco de Chile, $ 175.808,85, todos valistas Fondo de Compensación de Indemnización Gremial del Cuero y Calzado, $ 52.029,08 e intereses, preferencia art. 2472, Nº 4 C. Civil, Art. 664, Código del Trabajo, Caja de Compensación de las Industrias del Cuero y del Calzado, $ 25.643,55 art. 2472 Nº 4. y 5 Código Civil. Ley 17322 Art. 2º D.F.L. 245 de 1953: Allel Moreno, Marcos y Otros, $ 1.844.168,17 reducido a $ 1.156,556,51 preferente Primera clase art. 2472 Nº 7 C.Civil hasta 15 ingresos mínimos, Secretaria.

27-28-29

SEGUNDO Juzgado concedió posesión efectiva Juan Francisco Fariña Badilla a Omar, Yasmín del Carmen, Juan Fariña Morales.

29-31-1

SEGUNDO Juzgado concedió posesión efectiva herencia testada Francisco Víctor Valdivieso Delaunay a Marta Amelia Borgoño Donoso, sin perjuicio derechos cónyuge.

29-31-1

SEGUNDO Juzgado concedió posesión efectiva Magdalena Martín Villa a María del Carmen, María Teresa, Hugo Gómez Martín

29-31-1

SEGUNDO Juzgado concedió posesión efectiva Aminta Walker Geisse a Ella María, Fernando, Luis, Ema, María Teresa, María Consuelo, Héctor, Daniel, Ximena, María Luisa Saavedra Walker, sin perjuicio derechos cónyuge Fernando Saavedra Aguirre.

29-31-1

QUINTO Juzgado Civil concedió posesión efectiva James Bradford y Walker a Carmen, Juan Santiago y Mónica Bradford Vicuña, sin perjuicio cónyuge Carmen Vicuña Araya. Inventario solemne 31 julio 15 horas.

29

CHEQUE Serie AI Nº 773671 al 773675 Banco Continental nulos por haberse dado el aviso correspondiente.

29-30-31

POR extravío deja nulo cheque Serie CZB-1 Nº 327.489- Banco del Trabajo

29-31-1

SEGUNDO Juzgado concedió posesión efectiva beneficio inventario de Elena Benítez D'Arcillón a Guillermo del Canto Benítez, María Elena, María Adriana, Daniel Durán Benítez

29-31-1

SEGUNDO Juzgado concedió posesión Isaac Levy Farachi, a Víctor, Ana y Ester Levy Camhi, sin perjuicio derechos cónyuge Sofía Camhi Camhi.

29-31-1

SEGUNDO Juzgado concedió posesión efectiva Eliana Fernández Paiva a Francisco Rafael Prado Fernández, sin perjuicio derechos cónyuge Luis Francisco Prado Ríos Practicaré inventario solemne Secretaría, 2 agosto, quince horas.

29-31-1

SEGUNDO Juzgado rectifica posesión efectiva Alejo Núñez Valderrama, en cuanto se confiere a Doromilia y no a Domitila Henríquez Muñoz.

29-31-1

SEGUNDO Juzgado Civil Mayor Cuantía Bandera 342, cita parientes Vitalia Henríquez Astaburuaga, audiencia 2 agosto, dieciseis horas, fin resolver su interdicción provisoria.

29-31-1

SEGUNDO Juzgado concedió posesión efectiva María Edith Iturra Navarrete a Gloria y José Molina Iturra.

29-31-1

II SALON DE ARTE DEL PUBLICISTA 1978

BASES

1.— Podrán participar todos los publicistas que ejerzan actividades publicitarias en el país y los alumnos de las escuelas de Publicidad.

2.—El II Salón de Arte del Publicista comprende las siguientes especialidades:
Pintura (óleo-acuarela-témpera-otros).
Dibujo (lápiz-carbón-sanguina-tintas-etc.).
Grabado (metal-litografía-xilografía-monotipo-serigrafía).
Escultura (modelado-piedra-mármol-metales-etc.).
Fotografía.

3.— Los temas serán de libre elección de los participantes que podrán enviar la cantidad de obras que deseen en cualquier formato.

4.— Las obras presentadas no deben haber sido expuestas públicamente con anterioridad y deben estar en condiciones de ser exhibidas sin mayor preparación (enmarcadas, con pedestal, etc., según el caso).

5.— En cada especialidad habrá un primer y segundo premios y una mención honrosa.

6.— El jurado estará integrado por un representante de los siguientes organismos:
a) Facultad de Bellas Artes - U. Chile.
b) Facultad de Bellas Artes - U. Católica.
d) Asociación de Pintores y Escultores.
d) Asociación de Fotógrafos Profesionales.
e) Círculo de Publicistas de Chile.

7.— El jurado podrá declarar desierto cualquiera de los premios establecidos.

8.— Las obras premiadas y las otras que el jurado considere adecuadas serán exhibidas en la Sala de Arte de la Cía. de Teléfonos de Chile, Moneda 1145, desde el 5 hasta el 15 de septiembre de 1978

9.— Los envíos se reciben en la sede del Círculo, Ahumada 312 Of. 207, hasta el 15 de agosto

10.— Los trabajos deberán estar firmados con seudónimo, indicando en sobre cerrado el nombre del autor.

CIRCULO DE PUBLICISTAS DE CHILE

CRONIGRAMA

			FIGS. 1-3-4	EXTREMO DEL MAR	LETRA PRIMERA		POTASIO	50	201 INV. / FIG. 4	AZOE	FELICES	
			LETRA GRIEGA PL.	EXISTE	DETE	NITROGENO	CAMARADA	HAILE SELASIE	FOSFORO	FLOR HUMILDE	VOCALES	ESTE
			MOLIBDENO	MEDIO ARBOL	ODAS	FIG. 3	ATRACTIVO	FIG. 2	FIG. 6	IGUAL	CINCO	FIG. 2
		FIG. 5										
ERE	106	PROTACTINIO										
ALFA	199	RADON										
	ENE	CHOZA										
100	DE TORERO INV.	RADON INV.										
ESTE	DIOS DE EGIPTO	COBALTO										
DESEO VIVO	FIG. 1	PALIDO SIN CONS.										
QUIERA	ARTIC. FEM. PL.	PASA SIN A										
ESE	DIOS ASIATICO INV.	EES										
ESTE	TIENE EL SEGURO	VERE INV.										
	CIERRAS	VOCALES										
RADIO INV.	FIG. 1	49										
ESE	FIG. 4	TENE INV.										
SIGNIFICA INGLES	YODO	DOS										
	CIERTO OSO INV.	FINAL VERBAL										
	PROPIO DE MOISES	LETRA GRIEGA		OSMIO			99					
	GORDO INV.	NONO INV.			ALFA					VOCAL		

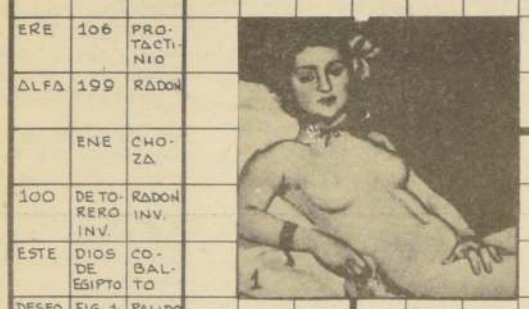

Solución del CRONIGRAMA de ayer

e JUDICIALES Y LEGALES

HABIENDOSE extraviado los títulos Nº 32261 por 357 acciones, Nº 33552, por 357 acciones, Nº 33962 por 410 acciones, Nº 33890 por 8 acciones, Nº 33882 por 12 acciones y 34089 por 7 acciones de Fábrica de Paños Bellavista Tomé, S.A. a nombre de Banco de Londres y América del Sud Ltda. quedan nulos por haberse dado el aviso correspondiente.

27-28-29

QUIEBRA. Cooperativa de Alimentos Preparados Ras Ltda. Sexto Juzgado Civil Mayor Cuantía Santiago Resolución 13 julio 1978, fijó fecha cesación de pagos de fallido en día 30 de octubre 1976. Secretario.

27-28-29

QUIEBRA. Soc. Constructora Epsilon Ltda. Cuarto Juzgado Civil Mayor Cuantía, Resolución 20 julio 1978, tuvo por agregado inventario confeccionado por el Síndico. Se tendrá por aprobado si no se objetare dentro del plazo legal. Secretario.

27-28-29

QUIEBRA. Lamda Construcciones y Cía. Ltda. Sexto Juzgado Civil Mayor Cuantía Resolución. 30 junio 1978, ordenó notificar fecha cesación pagos propuesta por Síndico el día 10 noviembre de 1976. Secretario.

27-28-29

SEXTO Juzgado concedió posesión efectiva Adela Rosales Rosales, hijos Sofía, Flora y José Villagrán Rosales, sin perjuicio cónyuge Marcos Villagrán Lavi.

27-28-29

SEGUNDO Juzgado practicará inventario solemne, Secretaría, dos agosto, quince horas posesión efectiva don José Mario Sepúlveda Reyes.

27-28-29

ANULASE por extravío tifa Banco Estado Chile nombre Sergio Aravena Morales.

27-28-29.

CHEQUE serie D90 Nº 0828141 cuenta Nº 10045431 del Banco de Crédito e Inversiones Of. Central queda nulo por darse el aviso correspondiente.

27-28-29

NULO por extravío cheque serie A1 Nº 762223, Bco. Continental-Central

27-28-29

CHEQUE nulo por extravío serie BI 226367 Cta. Cte. 131172, Banco de Talca, por $ 10.000, de fecha 19.7.78.

27-28-29

QUIEBRA. Rodolfo de Laire González. Quinto Juzgado Civil Mayor Cuantía, Resolución 12 Julio 1978, tuvo por ampliada nómina de créditos reconocidos con siguiente acreedor. Caja de Previsión de Empleados Particulares, por la suma de $ 19.167,30 por imposiciones más intereses penales, reajustes, multas y recargos que procedan hasta día anterior a la declaratoria de quiebra, preferente la clase, art. 2472, Nº 5 C.C. Secretario.

27-28-29

QUIEBRA. Julián Echevarri Elorza. Primer Juzgado Civil Mayor Cuantía, Resolución 12 de julio 1978, tuvo por verificado extraordinariamente crédito fiscal por la suma de $ 1.669,60, intereses, reajustes, recargos y multas que procedan, 1ª clase, art. 2472 Nº 8 C.C. Secretario.

27-29-29

SEGUNDO Juzgado Civil San Miguel, concedió posesión efectiva Luis Hernán Gallardo Cárcamo, a hijos Carlos Humberto, Gloria Patricia, Iris del Carmen, Sylvia, Eliana y Luis Hernán Gallardo Quezada, Pablo Patricio y Susana Margaret Gallardo Hernández. Sin perjuicio derechos cónyuge Teresa Quezada Villar. Prácticaré inventario solemne 31 julio 15 horas. Secretario.

27-28-29.

CON fecha 25 de julio de 1978 ante la inspectora del Trabajo. Sra. Elena Fouquet, se regularizó la directiva del Sindicato Profesional "GAGEPO" S.A. Presidente: Rodolfo Zamorano Novoa, Secretario: Carlos López Pérez, Tesorero: Alberto Sandoval Sandoval. Se hace la presente publicación de acuerdo al Decreto Ley 378. El Presidente.

27-28-29.

PRIMER Juzgado concedió posesiones efectivas Juan León López y Virginia Pavez González para Elena, Rosa, Guillermina, César y Juan León Pavez.

27-28-29

PRIMER Juzgado concedió posesión efectiva Luis Gutiérrez Alvarado para Olga, Astolfo, Germán, Angelina y Carmen Gutiérrez Pérez; Berta y Carlos Gutiérrez Slier, y Berta Slier Nely, sin perjuicio derechos cónyuge Delfa Pérez Poblete. Practicaré Secretaría. Inventario solemne 31 julio 1978, quince horas.

27-28-29

PRIMER Juzgado concedió posesión efectiva José Ortega Fuenzalida para María Fernández Rojas, sin perjuicio derechos como cónyuge.

27-28-29

PRIMER Juzgado concedió posesión efectiva Blanca Orellana Urzúa para Irma, Blanca, Osvaldo, Norma, Claudio y Marcia Pérez Orellana.

27-28-29

PRIMER Juzgado concedió posesiones efectivas Eleazar Farías Vidal y María Fernández Bobadilla para Mario, Jorge y Sergio Farías Fernández

27-28-29

PRIMER Juzgado concedió posesión efectiva Francisco Miranda Trujillo para Sylvia Ocampo Lira, heredera testamentaria.

27-28-29

PRIMER Juzgado concedió posesión efectiva Sara Emilfork Kuschnir para Mario Scheiner Emilfork. Practicaré Secretaría Inventario Solemne 31 de julio 1978, quince horas.

27-28-29

SEGUNDO Juzgado concedió posesión efectiva Mario Humberto Rojas Rojas a Mario, Delia Rojas Gutiérrez, y Luis, Rosalía, Gustavo Mario Rojas Pérez, sin perjuicio derechos cónyuge Graciela Pérez Valdés.

27-28-29

SEGUNDO Juzgado practicará ampliación inventario solemne secretaría 2 agosto, quince horas, posesión efectiva Miguel Manríquez Monsalve, Amelia Sepúlveda Zambrano.

27-28-29

SEGUNDO Juzgado Civil San Miguel concedió posesión efectiva Fresia Rodríguez Muñoz a Domingo, José y Marta Barrera Rodríguez. Practicaré inventario solemne 31 julio 17 horas.

27-28-29.

SEGUNDO Juzgado concedió posesión efectiva Ernesto Pozo Moya a hijos Ernesto, José y Guillermo Pozo González, sin perjuicio derechos cónyuge doña Fidelina González Gálvez.

26. 27-28.

JUZGADO Letras Buin concedió posesión efectiva herencia intestada fallecimiento Delia Araya Frías a cónyuge legítimo Sergio Hernaldo Ibarra. Secretaría.

27-28-29

SEGUNDO Juzgado concedió posesión efectiva María Teresa Márquez Muñoz y Carlos Inostroza Inostroza a Carlos Ana, María, Luis, Sergio, Daniel, María, Teresa, José, Eliana Inostroza Márquez.

27-28-29

HABIENDOSE extraviado título Nº 11123 de Cía. Industrial El Volcán por 444 acciones queda nulo.

27-28-29

SEXTO Juzgado concedió posesión efectiva herencia intestada de Elba del Carmen Esparza Arzúa a Luis Mario y Julio César Jiménez, sin perjuicio derechos cónyuge Julio Jiménez Osorio. Secretaria.

27-28-29

SEXTO Juzgado concedió posesión efectiva herencia intestada de Justo Pastor Urzúa Cornejo a Manuel Antonio Urzúa González, sin perjuicio derechos cónyuge Marta Aurora Urra González. Secretaria.

27-28-29

REGULARIZACION del Directorio Sindicato Profesional de Mayordomos Vigilantes y Aseadores de los Edificios de la Remodelación San Borja. En Santiago 17 de julio de 1978, y ante la Inspectora Sra. Elena Fouquet Solá. Presidente: Mario Guzmán Muñoz, Secretario: Ramón Pérez Mesía, Tesorero: Manuel Tripainao Yáñez. El Secretario.

27-28-29

ANTE la Ispectora del Trabajo Sra. Nina Carvallo con fecha 19 julio 1978 se nombra la directiva provisoria del Sindicato Profesional de EE. "Buses Tabancura" quedando de la siguiente manera. Presidente: Jorge Chávez, Tesorero: Luciano Jimenez, Secretario: Danilo Alarcón. Se hace la presente publicación de acuerdo al artículo 198 del Código del Trabajo.

27-28-29.

SEGUNDO Juzgado Civil de Mayor Cuantía Santiago, Resolución 19 julio 1978, cita a parientes de Edomilia Gutiérrez Lucero audiencia 2 agosto 1978, a 15,00 horas. Autos Rol 39709|78. "Gutiérrez con Gutiérrez". Interdicción. La Secretaria.

28-29-31

SEPTIMO Juzgado concedió posesión efectiva Jorge Elías Henríci Arancibia a Rosa Fidelisa Esquivel Silva.

28-29-31

QUINTO Juzgado Civil concedió posesión efectiva María Naranjo Vargas a Daniel y María Naranjo Vargas. Beneficios Ley 16.271.

28-29-31

QUINTO Juzgado Civil concedió posesión efectiva Enrique Sances Martín a cónyuge Matilde Martínez Díaz, sin perjuicio sus derechos.

28-29-31

QUINTO Juzgado Civil concedió posesión efectiva María Arriagada Mora a Gloria, Carlos, Abdón, Patricio, Sonia y Jorge Marisol, Miguel Angel y Soledad Veloz Arriagada, sin perjuicio cónyuge Carlos Veloz. Inventario solemne 1 agosto, 15 horas.

28-29-31

QUINTO Juzgado Civil. Cítase 31 actual, 15 horas, parientes menor Pamela del Carmen Espinoza Rabello, deliberar curatela.

28-29-31

QUINTO Juzgado Civil concedió posesión efectiva Manuel Alvarez a cónyuge Mercedes Avila Parra, sin perjuicio sus derechos.

28-29-31

QUINTO Juzgado Civil concedió posesión efectiva José del Tránsito González a Agustín González Chavez, sin perjuicio, cópyuge Rosenda Chávez Medel.

28-29-31

SUSCRIBASE A "EL CRONISTA"

Suscripción anual..... $ 2.000
Suscripción semestral..... $ 1.000
Suscripción trimestral..... $ 550

Sírvase enviar su cheque cruzado a nombre de "El Cronista" (Agustinas 1269) o llame al 68474, pidiendo un vendedor.

SI NO HA LEIDO "EL CRONISTA"
HAGALO. . . AHORA. . .
¡EL CRONISTA AHORA!

INC BUS

Lo lleva a la hermosa tierra del Aymará (3ª Región)

Con sus salidas diarias a las 19,30 y 21,00 horas. En modernos Buses con Baños, T.V. y atención de cafetería.

Viaje con Nosotros a Vallenar, Copiapó, Chañaral, Caldera, Salado, Diego de Almagro, Llanta, Salvador, Potrerillos.

Inca - Bus lo espera para llevarlo por las rutas del Cobre.

Reservas de Pasajes:

Amunátegui Nº 920 - fono 721817

Servicios de Encargos:

Rosas 1224—fono 724904

REPUBLICA DE CHILE
MINISTERIO DE TRANSPORTES Y TELECOMUNICACIONES
SUBSECRETARIA DE TELECOMUNICACIONES

ADMINISTRACION CHILENA DE TELECOMUNICACIONES

Amunátegui 58 Casilla 127-D Teléfono 64226 Stgo.

Se ha recibido en esta Subsecretaría una solicitud de concesión de Servicio Privado de Radiocomunicaciones, presentada por Ingeniería y Construcciones Sigdo Koppers S.A., en la cual pide autorización para instalar y operar un sistema que operará en la gama de HF compuesto de una estación base ubicada en Av. Panamericana Norte 5151 y dos móviles operativos de 125 Watts de potencia cada una. Además, un sistema en la gama VHF compuesto de 8 estaciones móviles y 10 estaciones portátiles. Todos los equipos funcionarían en distintas partes del país, a medida que se presenten necesidades de obras y construcciones que se adjudique la Empresa.

La publicación se hace en conformidad al Artículo Nº 52º del DFL. Nº 4. Ley General de Servicios Eléctricos y con el objeto de que se presenten las oposiciones a que hubiere lugar.

SUBSECRETARIO DE TELECOMUNICACIONES

REPUBLICA DE CHILE
MINISTERIO DE TRANSPORTES Y TELECOMUNICACIONES
SUBSECRETARIA DE TELECOMUNICACIONES

ADMINISTRACION CHILENA DE TELECOMUNICACIONES

Amunátegui 58-Casilla 127-D-Teléfono 64226 Stgo.

Se ha recibido en esta Subsecretaría una solicitud de concesión de Servicio Privado de Radiocomunicaciones presentada por la Sociedad Hotelera de Montaña y Turismo Limitada "SOMONTUR LTDA.", en la cual pide autorización para instalar y operar un sistema en la gama de VHF compuesto de tres estaciones base de 100 Watts de potencia que estarán ubicadas en El Roble Nº 439, Chillán, otra en Las Termas de Chillán y la tercera en futuro centro turístico a 10 Kms. al Oriente de dichas Termas. Además, desea contar con 3 estaciones móviles de 100 Watts de potencia c/u y 12 estaciones portátiles de 5 Watts c/u que operarán en la Provincia de Ñuble.

La publicación se hace en conformidad al Artículo Nº 52º del DFL. Nº 4, Ley General de Servicios Eléctricos y con el objeto de que se presenten las oposiciones a que hubiere lugar.

SUBSECRETARIO DE TELECOMUNICACIONES

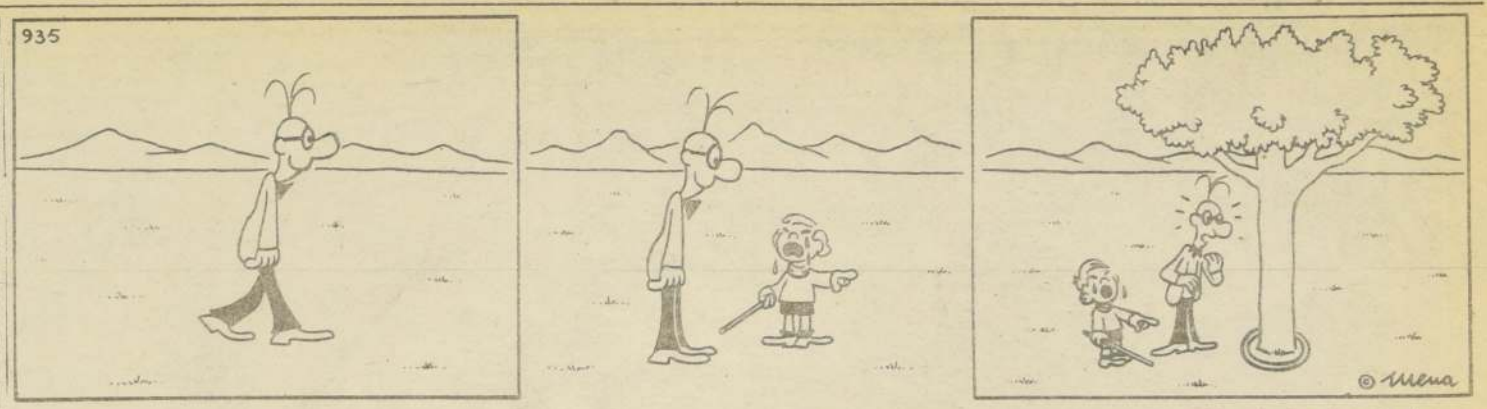

JUDICIALES Y LEGALES

QUINTO Juzgado Civil concedió posesión efectiva de don Adrián Miguel Reyes Arratia a su nieto Héctor Adrián Reyes Carrasco, por transmisión de los derechos de su padre legítimo, hijo legítimo del causante, fallecido con posterioridad, don Héctor Reyes Navarro, sin perjuicio derechos cónyuge Zafira Navarro Vera, y también concedió posesión efectiva Héctor Reyes Navarro a su hijo legítimo, don Héctor Adrián Reyes Carrasco, sin perjuicio derechos cónyuge Eliana Carrasco.

28-29-30

NULOS por extravió títulos Copec números, 129874, 138863, 149487 158823, 168541, 182989, 441659, 461212, 476449, 509147.

27-28-29

EL SINDICATO del personal servicio la Chilena Consolidada" comunica el cambio de tesorero por renuncia del titular quedando designado don Ramón Garrido Godoy con lo cual regulariza su mesa directiva. Presidente.

27-28-29

QUIEBRA: Sociedad Ginberg, Fliman y Cía. Sexto Juzgado Civil Mayor Cuantía Santiago. Resolución 23 junio 1978, declaró en quiebra a Sociedad Grinberg, Fliman y Cía, representada por don David Fliman Bornitk y doña Betty Schustes viuda de Grinberg todos domiciliados en Serrano 148. Resolución 13 Julio 1978, aclaró auto de quiebra en el sentido que constituye sociedad colectiva comercial y tiene calidad de comerciante. Las personas que tengan papeles o bienes pertenecientes a la fallida, deben entregarlos dentro de tercero día al Sindico de Quiebras bajo apercibimiento de ser tenidos por encubridores o cómplices de la quiebra. Acumúlese a quiebra juicios pendientes contra fallida puedan afectar sus bienes. Adviértese al público que no deben hacer pagos ni entrega de mercaderías a la fallida bajo pena de nulidad de las mismas. Los acreedores residentes en Chile deben verificar créditos y preferencias dentro de treinta días, bajo apercibimiento legal. Notificaciones legales se harán diario El Cronista. Secretaria.

26-27-28-29.-31

JUZGADO Letras Buin concedió posesión efectiva herencia intestada fallecimiento Carlos Vicencio Tello a hijos legítimos Carlos Guillermo y María Juana Vicencio Durán, sin perjuicio derechos cónyuge sobreviviente Hilda Durán. Secretaria.

27-28-29.

QUINTO Juzgado Civil concedió posesión efectiva Alicia Campos Brito a Margarita, Alicia, Marcela, José y Alejandro Mora Campos.

28-29-31

QUINTO Juzgado Civil concedió posesión efectiva Mario Maggi Grosso a Rosa, Maddalena y Alejandro Maggi Ducommun, sin perjuicio cónyuge Ester Ducommun Berríos.

28-29-31

QUINTO Juzgado Civil concedió posesión efectiva Jaime Junyent Pomés a Ramón, Jaime y Ana Junyent Fabregat. Inventario solemne 1 Agosto, 15 horas.

28-29-31

QUINTO Juzgado Civil concedió posesión efectiva Edecia Barrios Muñoz a Eufrosinio, Heber, Dina, Orlan, Ana, José, Juan y Jacob Vera Barrios.

28-29-31

QUINTO Juzgado Civil concedió posesión efectiva Alejandro Orrego Núñez, y Zylema Lazcano Espinoza a Gilberto Hugo Alexa y Fernando Orrego Lazcano.

28-29-31

EXTRACTO. Juzgado Letras San Bernardo concedió Posesión Efectiva fallecimiento Ricardo Solís Adasme y Margarita del Carmen Campos Carrasco, a hijo legítimo Luis Ginés Solis Campos. El Secretario.

28-29-31

POR robo anulados cheques AB- 2553653 al 3675, Banco Sudamericano.

28-29-30.

POR pérdida de Boleta Prestación de Servicios Profesionales Nº 033 al 100 queda nula, a nombre de Jorge Viveros Deney.

28-29-30.

POR extravío queda nulo cheque serie CZE-1 Nº 095381, Banco del Trabajo-Suc. Huérfanos.

28-29-30.

SOLICITA Merced de Aguas. Señor Director General de Aguas: Alberto Bustamante Moreno, Agricultor, domiciliado en calle Recife Nº 1956 de la Comuna de Las Condes, con todo respeto digo: Que solicito una merced de aguas corrientes y superficiales sobre el Estero Perquenco, ubicado en la Provincia de Malleco, Comuna de Victoria, por la cantidad de 100 lts|seg. para el riego de 100 hás. de mi propiedad, Fundo Santa Rosa, de 275 hás. de superficie, inscrito a mi favor a fs. 161 Nº 254 de 1977 del Registro de Propiedad del Conservador de Bienes Raíces de Victoria. Las aguas se captarán en una bocatoma existente en la orilla izquierda del Estero Perquenco, dentro de mi Fundo y que sirve a otros predios, ubicada a 5 Km. aguas arriba del cruce del Estero Perquenco con el canal Chufquén. No es necesario imponer servidumbres, y el caudal mínimo normal de las aguas en ese punto es de 450 lts|seg. La merced que se solicita es continua y de ejercicio permanente, o de no ser ello posible, parte en carácter eventual. Por tanto ruego al Sr. Director, se sirva acoger la presente solicitud y darle el trámite indicado en los arts. 249 y siguientes del Código de Aguas.

28-29.

SINDICATO Profesional de Obreros Gasfiter Calefaccionistas y Obras Sanitarias de la Provincia de Santiago. Con fecha 26 de julio de 1978, ante el inspector del Trabajo Sr. Luis Fernández Herrera fue regularizada la Directiva del Sindicato antes mencionado, quedando los cargos como siguen: Presidente, Manuel Bustamante García; Secretario, Juan René Caroca Pereira; Tesorero, Róbinson Gallardo Velásquez.

28-29-30.

EN SANTIAGO a 19 de julio de 1978, y ante la Inspectora del Trabajo Srta. Elena Fouquet Solé se constituyó el Directorio del Sindicato Profesional de Operadores de Cine de Chile, quedando de la siguiente forma. Presidente, Alcides Troncoso Troncoso, Secretario, Guillermo Zamora Lopez. Tesorero, Sergio del Canto Abett de la Torre Se hace la presente publicación de acuerdo con lo dispuesto en el Decreto Ley Nº 198. El Directorio.

29-29-30

POR robo talonario serie STC desde 8246126 al 8246150 del Banco Español - Principal, quedan nulos.

28-29-30.

QUEDA nulo por extravío Deposito a plazo fijo Nº 498325 del Banco Español Chile- Of. Central a |f de Leocadio Moraga Rins y|o Elena Doren Riquelme por $ 20.428.60.

28-29-30.

QUIEBRA. Carlos Luraschi y Cía. Ltda. Séptimo Juzgado Civil Mayor Cuantía Santiago. Resolución 24 mayo 1978 declaró cerrado procedimiento ordinario verificación, verificándose siguientes créditos: Compañía de Petróleos de Chile $ 3.851.83 más intereses corrientes. Textil Lo Espejo S.A.C.I. $ 901.836. Panamericana de Algodones Panal S.A. $ 1.050.000, más gastos de protesto, menos interés presuntivo, todos valistas. Secretaría.

28-29-31.

HABIENDO sido robado talonario Banco Chile-Central cuenta 2071- 00 quedan nulos los cheques Nº 6659544 al 5500, Serie PB.

28-29-30.

QUEDA nulo por extravío título Nº 33.771, por 22.445 acciones de Inforsa, de doña Ana Rosner de Jung.

28-29-30

QUIEBRA. Calefacción Keller y Westendarp S.A. Primer Juzgado Civil Mayor Cuantía Santiago, Resolución 19 julio 1978, fijó como fecha cesación pagos fallida el día 11 de julio 1977. Secretaria.

28-29-31.

QUIEBRA. Artículos de Tocador Sinabon S.A.C.I. Primer Juzgado Civil Mayor Cuantía Santiago, Resolución 20 julio 1978, ordenó notificar fecha cesación pagos propuesta por Sindico el día 26 febrero 1978. Secretaria.

28-29-31.

PRIMER Juzgado concedió posesiones efectivas Roberto Grünenwald Briones y Angélica Raquel Canales Guzmán, para Roberto, Sergio, Benjamín Raquel y Hugo Grünenwald Canales.

28-29-31.

PRIMER Juzgado concedió posesión efectiva José Schreier Dillinger para Cecilia Birkenfeld Euler, sin perjuicio derechos como cónyuge.

28-29-31.

PRIMER Juzgado concedió posesiones efectivas Alfredo López Palacios para Elsa Ramírez Altamirano- sin perjuicio derechos como cónyuge; y de Elsa Ramírez Altamirano, para Ada Acevedo Ramírez.

28-29-31.

PRIMER Juzgado concedió posesión efectiva Carlos Avila Guzmán, para Oscar, Bernardo, Gustavo, María, Cecilia, Purísima, Luisa, Manuel, Ana, Eugenia y Carlos Avila Arancibia; sin perjuicio derechos cónyuge Raquel Arancibia Arancibia. Practicaré Secretaría Inventario Solemne primero agosto 1978, quince horas.

28-29-31.

PRIMER Juzgado concedió posesión efectiva Rina Campos Rebolledo, para Hilda y Oscar Campos Rebolledo.

28-29-31.

POR robo de talonario de facturas Nº 0133 a 153, a nombre de Reicol, Dr. Jaime Stifel Rimsky queda nulo por haberse dado el aviso.

28-29-30.

HABIENDOSE extraviado cheque Nº 3742876, del Banco del Estado - Of. Recoleta, queda nulo, por haberse dado el aviso.

28-29-30.

PROPIEDADES COMPRAN-VENDEN

VENDO propiedad sector Infante- Santa Isabel, living, comedor 3 dormitorios baño y medio, terraza, patio en $ 560.000. tratar fonos, 259077-42775.- 724957

27-28-29

VENDO Casa habitación y local "Villa "Las Dunas", Pasaje 2385 Barrancas-San Antonio. Tratar: Casanova Nº 51, Llolleo.

28-29-30

PERMUTAS EN GENERAL

PERMUTO Auto Fiat 1.100, 1963, por Camión 51 adelante Ford- Chevrolet, Pedro Subercaseaux 3069. F. 511931.

28-29-30

PARA OFICINAS

"BOLTON", Timbres de Goma y Metal, Foliadores 50 tipos diferentes, Tarjetas de visita, insignias. Grabados. Av. Bulnes 178. Fono 80234.

HOROSCOPO

YOLANDA SULTANA HALABI

ARIES (21 marzo-20 abril)

SALUD: No tome hoy decisiones arriesgadas. DINERO: Sus socios tienen más en común que en contra de Ud. AMOR: Deberá sobreponerse a una pequeña decepción. Número de suerte: 2

TAURO (21 abril-21 mayo)

SALUD: Puede permitirse el lujo de explayar su físico. DINERO: Está en una etapa en que debe guardar precauciones. AMOR: Le está prohibido aceptar influencias. Numero de suerte: 9

GEMINIS (22 mayo-21 junio)

SALUD: Cuidado con esas súbitas diferencias de peso. DINERO: No estaría de más que hiciera depósitos preventivos. AMOR: Se perfila un peligro para su idilio. Número de suerte: 6

CANCER (22 junio-22 julio)

SALUD: Algunos síntomas sin importancia causan confusión. DINERO: Tendrá más éxito si conserva la constancia comercial. AMOR: Modere sus impulsos absolutistas. Número de suerte: 3

LEO (23 julio-23 agosto)

SALUD: Conserve su voluntad de luchar y mejorará. DINERO: Disposición para un gran despliegue de trabajo. AMOR: Sus sentimientos recibirán agradable recompensa. Número de suerte: 1

VIRGO (24 agosto-23 septiembre)

SALUD: Beneficios notorios debido a buen tratamiento. DINERO: Semana rutinaria en asuntos financieros. AMOR: Prevéngase para un posible conflicto sentimental. Número de suerte: 4.

LIBRA (24 septiembre-23 octubre)

SALUD: No está demás que dedique una jornada al descanso. DINERO: Indicado para que tiente suerte en el Casino. AMOR: Una curva ascendente en su magnetismo personal. Número de suerte: 5.

ESCORPION (24 octubre-22 noviembre)

SALUD: Conserve la cautela en cuanto a la comida y bebida. DINERO: No menosprecie los datos de sus subordinados. AMOR: Quizá necesite más tacto y paciencia para insinuarse. Número de suerte: 7.

SAGITARIO (23 noviembre-21 diciembre)

SALUD: Esta noche puede haber secuelas gástricas. DINERO: Posibilidades de un cambio favorable de trabajo. AMOR: El idilio lo anda rondando en forma insistente. Número de suerte: 8

CAPRICORNIO (22 diciembre-20 enero)

SALUD: Puede sentirse satisfecho de cómo responde su físico. DINERO: Tendrá una intensa jornada laboral y de pagos. AMOR: Alguien lo observa y usted no repara en ello. Número de suerte: 1

ACUARIO (21 enero-18 febrero)

SALUD: Demuestra su capacidad de abstención. DINERO: Es preferible no correr riesgos en inversiones. AMOR: En asuntos del corazón, hoy es su día. Número de suerte: 5

PISCIS (19 febrero-20 marzo)

SALUD: El buen estado no es eterno: hay que cuidarse. DINERO: Planifique innovaciones, pero sólo en ámbito doméstico. AMOR: Muy positivo para la vida conyugal. Número de suerte: 8

REPRESENTANTES

PARA IMPORTANTE MEDIO DE COMUNICACION E INDUSTRIA GRAFICA

REQUISITOS

- ambos sexos entre 20 y 50 años
- experiencia en ventas-publicidad-impresos
- buena presencia- cultura y contactos comerciales
- horario libre.

SE OFRECE

- muy buen nivel de rentas
- representar a empresa de prestigio
- seminario de capacitación previo.

Interesados presentar curriculum vitae en AGUSTINAS 1269, SANTIAGO DEPTO. DE VENTAS: LUNES 31 DE JULIO, 9 HORAS A 13 HORAS.

"¡En la que me voy a meter..!"

Hay algunos que no aprenden nunca...

MICKEY ROONEY
Se Casa por Octava Vez

Ava Gardner inició la serie.

Es difícil mantener en secreto un casamiento, si el nombre del novio es Mickey Rooney.

El actor, de 57 años de edad, niega que esté por casarse por octava vez, pero la cosa es que se ha gestionado una licencia matrimonial a su nombre.

La agente de Rooney, Ruth Webb, dijo ayer que Rooney "considera que el matrimonio es una cosa muy personal" y que es muy factible que "se escape a escondidas y se case sin decirle nada a nadie".

La octava esposa del astro sería Janice Chamberlain, de 39 años de edad, con quien ha convivido desde hace aproximadamente cuatro años, dijo la Srta. Webb.

Rooney, quien vive en una isla de Westlake, a unos 65 kilómetros al norte de Los Angeles, desposó sucesivamente a Ava Gardner, la reina de belleza Jane Rase, la actriz Martha Vickers, la modelo Elaine Nahnken, la fallecida estrellita de cine Barbara Thomasen, la escritora Margaret Lane y la secretaria Caroline Hockett

Con Martha Vickers, la tercera de la lista.

El Cronista

Representante Legal: Patricia Guzmán

Agustinas 1269—Fono 82222

AÑO III—N° 1.050

Santiago de Chile, Sábado 29 de Julio de 1978

PUROFUTBOL

Suplemento sabatino El Cronista

• El señorío de su personalidad y la excepcional calidad de su juego, lo mantienen en el plano estelar del fútbol mundial, al que sólo llegan los realmente cracks... Elías Figueroa es obviamente el mejor jugador chileno y pilar en la extraordinaria campaña cumplida por su equipo, Palestino.

DON ELIAS FIGUEROA

¡QUE TAL PEDREROS, HOLA...CASZELY...!

Johnny Ashwell

EL SEPULTURERO DE LA RAYA

EL TITULO DE 1978 YA TIENE DUEÑO

A las 15,30 horas exactas del jueves asistió a la primera práctica

"QUE TA... HOLA...

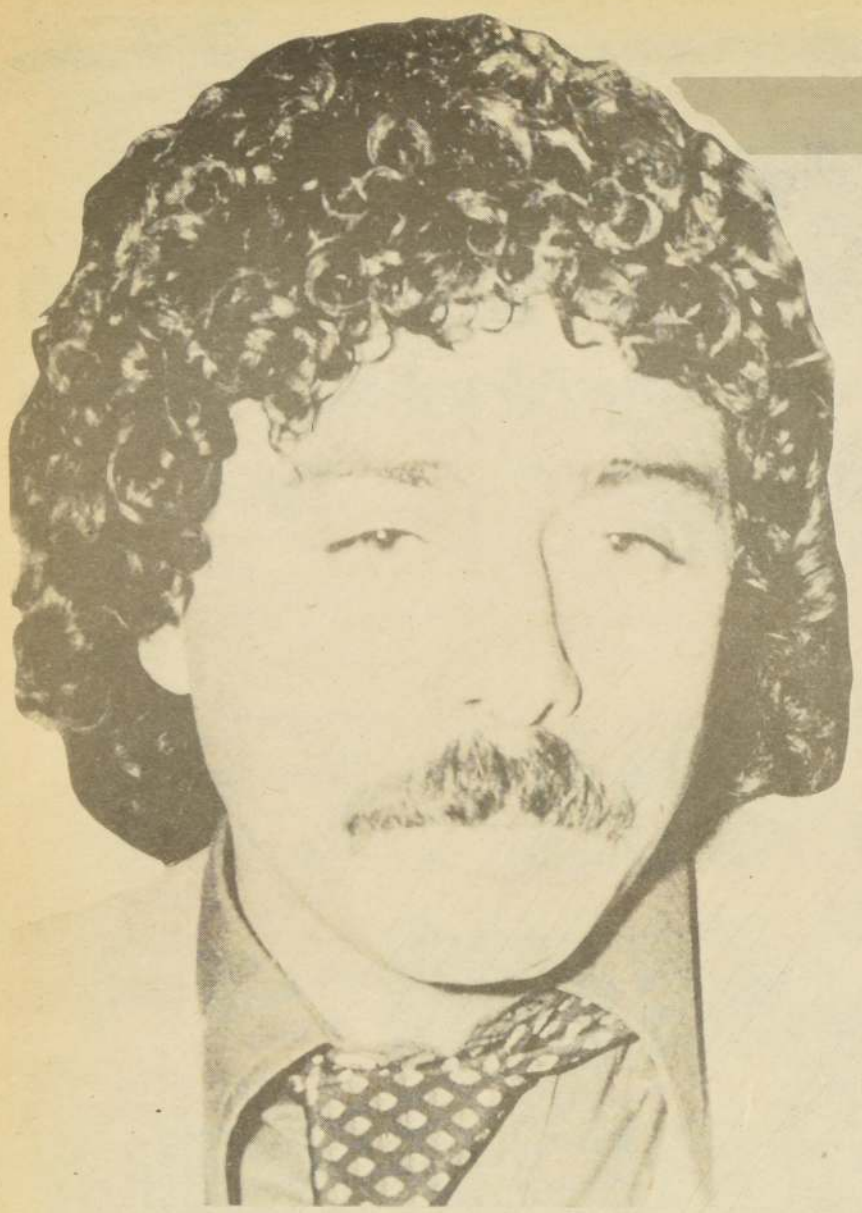

PACIENCIA. Las máquinas y preguntas lo agobian pero hay que aceptarlo, es el precio de la fama

CASZELY Y NAVARRO hacen un "apartheid" en Pudahuel. Todo lo conversarían al otro día —jueves— en Pedreros

"No hay ningún jugador problema... todo se soluciona conversando y tirando las cartas sobre la mesa".

Sergio Navarro, entrenador de Colo Colo y uno de los primeros en esperar el miércoles a Caszely en Pudahuel fue directo en su respuesta en medio del fragor de Pedreros.

Eran las 15,30 horas del jueves y el nuevo crack albo llegaba por primera vez al reducto del cacique para conversar con sus nuevos compañeros de equipo y, fundamentalmente, para decidir con su DT cuál será el puesto o función que se le solicitará en el cuadro.

Pero antes de definirse lugares o camisetas una aclaración por parte de Navarro que es necesario mencionar... y es lo que se refiere a las "características técnicas y, fundamentalmente, a la personalidad" del recién contratado.

"En cuanto al lugar en que jugará Carlos me parece aventurado adelantarlo. Hay que conversarlo muy bien. Yo no sé qué funciones específicas estaba cumpliendo en el fútbol español y con él debo aclarar mi propio panorama... Y en cuanto a lo de jugador-conflicto como se le llamó durante un tiempo no me hago problemas".

"Conozco a Caszely desde que jugaba en las juveniles y por ello no me inquieta lo que la prensa pudo haber dicho aquí o más tarde en España. Es un muchacho joven y, como todos, inquieto, pero en él había una diferencia: era un jugador de Colo Colo y ya se vislumbraba el fu uro crack".

"Si lo que él hizo y se publicitó tanto en años anteriores lo hubiese hecho otro jugador, de otro equipo, nadie se habría enterado. El pecado para él era ser "el regalón" de Colo Colo y, por ello mismo, era fuente de noticias... Y a nadie le importó en ese entonces si lo que se publicara sería bueno o malo para su futuro: la noticia primó por sobre todo... Incluso por sobre su condición de adolescente con cualidades extraordinarias".

"DONDE ME DIGAN"

Dirigidos por el gringo Nef los del cacique tratan de paliar un poco el frío de la gris tarde del jueves y se mueven inquietos en la cancha, el meta suplente Enrique Enoch, los defensas Daniel Díaz, Mario Galindo, Javier Santibáñez, Armando Ovide, Brunell y los hermanos Juan y Gabriel Rodríguez. Carlos Gonzáles se rezaga un poco con Atilio Herrera y son apurados ahora por Inostroza, Gatica, Ormeño, Francisco Valdés, Héctor Pinto, "Mané" Ponce, Julio Crisosto, Juan Carlos Orellana y Alberto Hidalgo.

Pedreros tiembla bajo la práctica, pero las miradas de Carlos Caszely van con más insistencia a Neff, Galindo y "Chamaco" Valdés, tres de los que lo acompañaron en su época de oro.

Sus piernas se mueven y su cuerpo, que "sigue" prácticamente los entrenamientos, denotan su deseo de colocarse pronto la casaquilla blanca y hacer lo que sabe hacer y tal como lo declaró el miércoles a su llegada: jugar al fútbol.

"Sí, la verdad es que quiero empezar a jugar. Durante estos últimos meses practiqué duro y solo, pero me siento muy bien y estoy listo a acatar las órdenes de Sergio Navarro. Cuándo y donde me diga... Para eso vine a Chile y espero comenzar pronto".

"¿ESTA DESVALORIZADO?

"Si es por la cantidad que pagó la directiva alba por mí, puedo contestar de inmediato que no... Y si es por lo físico mantengo la respuesta".

"Lo que ocurre-agrega Caszelly-es que Chile puede pedir precios altos cuando vende, pero no puede imitarlos cuando compra. Es algo natural. Ya sé que mi pase fue muy superior en cifras cuando me fui, pero el actual es rico en otras facetas: retornar a la patria, volver a estar con la familia, con los amigos... Eso es un buen negocio, y no tiene precio".

"Ahora remitiéndonos a lo físico, todos saben que tengo 28 años, bien cuidados, y creo que esta edad no es mala para un deporte como el fútbol. Si la preocupación es porque no jugué mucho esta temporada en España nada tiene que ver. No jugué por discrepancias con mi técnico y punto. Pensó que no le era útil y tuve que consolarme con la banca".

"Esto espero demostrarlo en la cancha pues mi meta es ganarme el puesto.. Sé que individualmente no soy solución y por ello es que deseo ambientarme rápidamente con mis nuevos compañeros de equipo. No soy un jugador que deslinda o trata de evitar responsabilidades y lo demostraré... Carlos Caszely no está desvalorizado, y si el técnico lo estima conveniente mañana estaré en la alineación que enfrentará a Cobreloa en el Estadio Nacional... Me gustaría bastante ¿sabe? demostrar que vengo bien y que puede hacer algo por mi club frente al equipo nortino que, según leí hoy en los diarios -jueves- va segundo en la tabla de posiciones".

"PEDREROS"... CASZELY

• Sergio Navarro: "Eso de jugador problema era antes, cuando era un adolescente con dos grandes "defectos" ...ser famoso y jugar por Colo Colo"

• El recién contratado: "No estoy desvalorizado...en el aspecto económico me mantengo y en lo físico me he superado"

MAL RECUERDO. "Mi actuación en el Mundial de Alemania no fue obviamente buena, y por ello creo y espero lograr de nuevo la satisfacción de defender a mi patria"

DATO AL OIDO. Del crack a "El Cronista": "No vengo ni de gerente ni de caudillo, vengo a jugar".

45 minutos fuera de programa

Se Decidió, Entrenó y Logró su Primer Gol con la Alba

El entrenamiento continuaba pero la presencia de más de dos mil hinchas, algo inaudito en el frío Pedreros, hizo real el sueño de Caszely .... No lo soportó más y vistió la casaquilla azul de entrenamiento para alinear por el equipo B, oncena que ganó a la titular tres goles a uno el primer tiempo . . . 45 minutos que contaron con la presencia del astro.

Eran un poco más de las 16 horas cuando Caszely se puso la casaca azul sin número entre los aplausos . . .

Esos 45 minutos se jugaron con un buen juego y armónico, Caszely armó y destacaron sus combinaciones con Hidalgo y Rivas logrando su primer gol al promediar el tiempo. Ya antes había abierto el marcador Rivas y luego la cifra de tres la concretó Hidalgo.

Terminó el juego y ahí vino recién el reconocimiento de la hinchada. Muchos se fueron encima del astro obligando a intervenir a efectivos del orden, los que evitaron que los fanáticos se avalanzaran contra el recién llegado . . .

Y entre esos minutos logramos conversar de nuevo, pero también con un nuevo Caszely, un Caszely que afirma que "no puedo creer esto, y esta muestra de afecto vale más que todas las primas y contratos, como ya lo había dicho . . . Mi inmensa felicidad, sin embargo, es haber hecho mi primer gol.

Yo le había dicho a la hinchada que estuviera tranquila, que trataría de dar lo mejor de mí mismo y hoy creo haberlo logrado en parte. Fueron 45 minutos de gloria . . . sentir de nuevo al Colo Colo en la piel y el grito del público . . . Eso vale más que nada en el mundo y ya está logrado, ahora a esperar mi destino en los próximos partidos, esos que valen por los puntos".

Los ánimos se aquietan y antes de retirarse el nuevo crack hace su primera crítica . . . "Lo que facilitó mi juego fue la falta de marca, y si eso ocurre con los rivales todo será más fácil en un futuro que espero próximo".

Había terminado la práctica ... y en el aire quedaban los gritos y un deseo logrado con un primer gol.

¡SE ACABO EL CAMPEONATO DE PRIMERA!

Considerando que el cuadro tricolor pasó exitosamente por sobre los mayores exámenes, y que nadie logró interrumpir su marcha triunfal, es que consideramos que los análisis concuerdan plenamente con su invariable posición. Palestino no dejará de ser primero, y el resto tendrá que luchar por la segunda ubicación.

LOS DEMAS CA

Aunque falta todavía una rueda entera para que el Campeonato profesional de fútbol de primera división se defina, en lo que respecta a quien será "el dueño de la corona" está, a juicio nuestro, ya resuelto: Palestino. El cuadro tricolor -lo hemos sostenido reiteradamente- es el mejor equipo chileno y a través de la campaña cumplida, lo ha demostrado de modo rotundo. Las cifras al respecto son muy claras y casi no vale la pena "manejarlas", pues de su sola enunciación emerge la conclusión antes esbozada, vale decir, que en la competencia nuestra, Palestino es un poco un "fuera de serie".

Sin entrar muy en el detalle de porqué el cuadro de colonia es superior al resto de los competidores, creemos que ello está determinado por tres factores: a) definición absoluta en el esquema de juego empleado, lo que supone "adhesión" total de los jugadores hacia lo que dispone el "hombre de la banca" que, como bien se sabe, es un técnico maduro, intel mucha audacia juvenil moral o temperamental convicción de triunfo, bres, luchando much propias convicciones, tidos de trámite difícil individuales, las que que pudiera identificar cuadro han sido determ ducta colectiva, sino los rivales, los que llanamente se "entreg que tienen al frente a

En razón de los con amplitud (4 pun cluso con un partido "fatalmente" ganará título de 1978 será más. . .

Considerando que sentido, queda por los competidores. A suerte correrá cada pequeña distinción algo y los que se últimos, que son a lo discutir las primeras un norte: llegar en la

El resto de los cados en dos grupos: a la liguilla, que Palestino en la Copa harán todo lo posible descenso.

En el primer grupo las posibilidades son "circunstancias". Tal Cobreloa mantenga frente a un contraste agresivo y no tan Colo sea más intencio en la defensa; que tenido y no tan proc vidualidades; que cánica de fútbol más veloces, y que y deje de una vez por gladiadores", por un conceptos deben ser trato con la pelota. . .

Quien consiga ser el acompañante de que como decíamos listo.

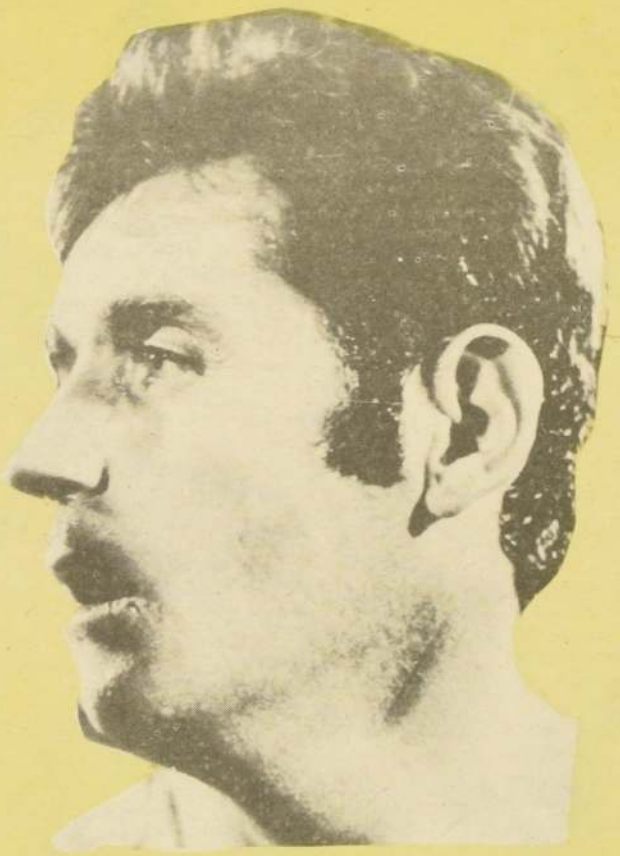

YEMO YAVAR... Contra la "U", el veterano conductor de Cobreloa señaló un gol espectacular, que sin duda fue uno de los mejores de la primera rueda.

• El gol que marcó a la "U" en Calama es uno de los más bellos que se vieron en la Primera Rueda.

• Oscar Fabbiani, Arriaza, Socías, Quiroz, Neira, Salah... responden a un solo sinónimo: calidad para concretar.

Por Aschwe

GOLAZO CO áreas adversa los tres goles

En la vitrina de los mejores goles

Yávar se Edificó uno de Antología

La sensible retina de los "enamorados" del fútbol quedó impresionada con el recuerdo de varios goles que discuten, con todo derecho, un lugar en la vitrina de los mejores del campeonato al término de la Primera Rueda.

Dentro de la plétora de goles es difícil elegir uno en particular. Todos tienen el sabor de lo hermoso. El fútbol sin goles es una parodia sin destino. El gol que provoca el estruendo de las multitudes tiene el sabor de incentivar el espíritu de los goleadores y colmar de frenesí a todos los espectadores.

Entre la abundancia hemos escogido uno en particular para erigirlo como el mejor. Guillermo Yávar su autor. Su destino el arco de la "U". Se jugaba el segundo tiempo y Cobreloa ganaba tres - uno. Merello toma la pelota en su sector y con pase largo y alto busca a Yávar quien la baja en el aire con el pecho y al girar, sin que la pelota toque el verde, la clava con un zurdazo a un rincón lejano de Carballo. Bueno por la celeridad para definir la situación. Excelente por la dirección que le da al balón. El mejor por toda la jugada previa y la calidad que le impuso el volante a su concreción. Yávar y su gol un binomio que no puede estar ausente en la vitrina de los mejores.

Y LOS OTROS

Oscar Fabbiani y su fiebre goleadora fueron los protagonistas principales de este festín con aroma de locura. Muchos de sus goles son hermosos. Todos tienen su sello, pero frente a Católica se "destapó". En milésimas de segundo concibió una jugada que arrancó al unísono palabras de admiración. La jugada es inverosímil. El goleador frente a dos defensas se realiza él mismo un pase. La zaga queda paralogizada y enfrenta a Wirth a quien derrota con un toque suave a un rincón. Es gol y la alegría de Fabbiani para celebrarlo.

Jorge "Lulo" Socías frenta a Colo Colo sacó a relucir jugadas hacinadas en el pretérito. Un gol de "chilena" para la historia y para conseguir el empate de sus colores.

Oscar Arriaza de Católica también anotó su nombre en este recuento. Baja la pelota con el pecho y de media vuelta le da con fuerza para vencer a Laino. Waldo Quiroz y su tiro de 35 metros para vencer a Carballo. La pelota acaricia el "rincón de las ánimas" y se introduce a la portería azul. Arturo Salah y su gol ante Huachipato. El corajudo atacante elude a cuanto rival acerero se le opone y con un toque maestro engaña la salida de Mendy.

Miguel Neira de O'Higgins se ha caracterizado por ponerle un sello especial a sus goles. Con una zurda que no perdona ha edificado hermosas construcciones de gol... en fin, goles bellos son muchos, pero lo más importante es que mientras existan hombres con ímpetu goleador, el fútbol puede seguir respirando tranquilo.

PIRA!

CAUDICARON

Jorge Fernández Ríos

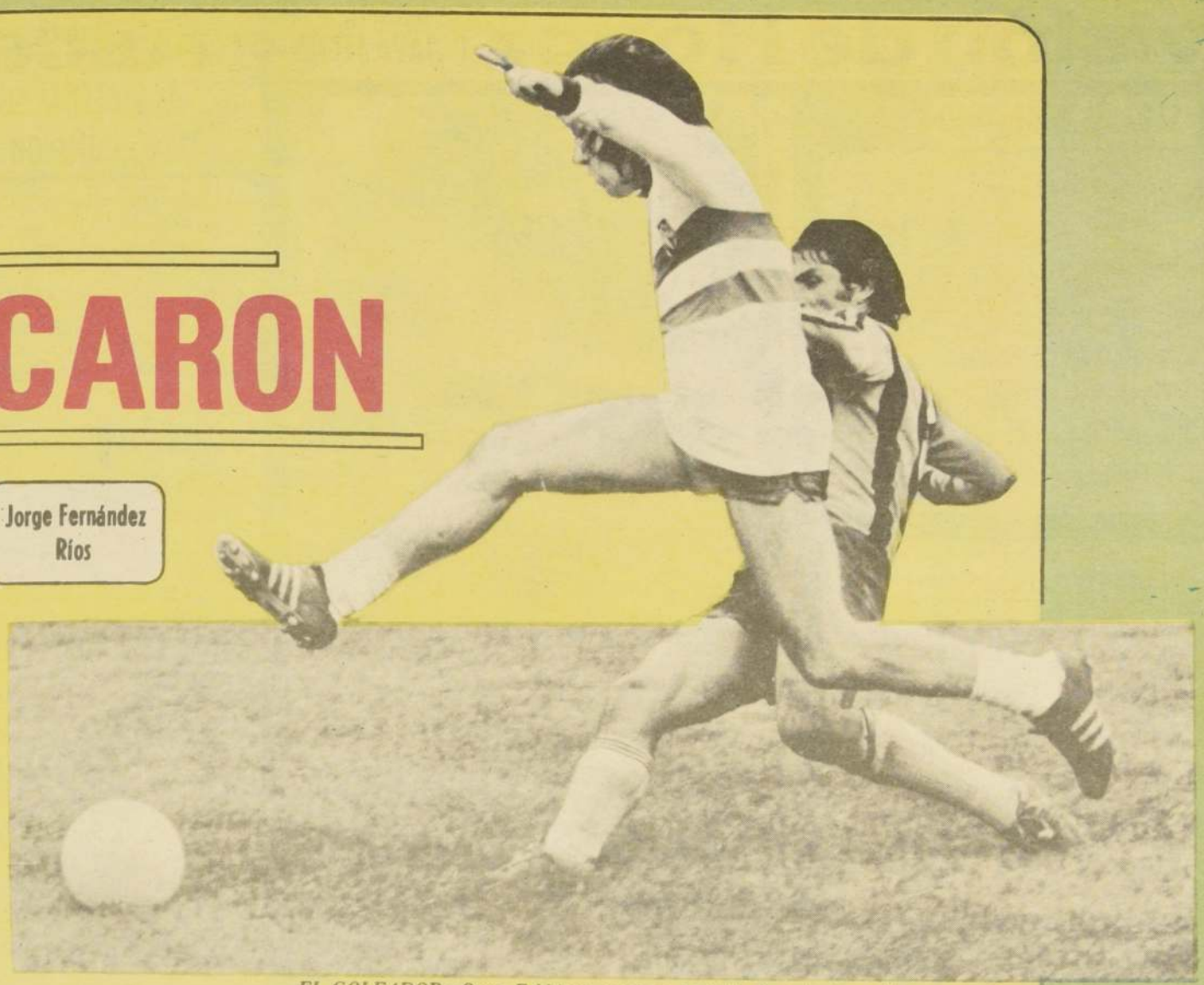

EL GOLEADOR.- Oscar Fabbiani encabeza la tabla de goleadores del campeonato profesional de fútbol de primera división, del cual es también una figura estelar. Este positivismo del ariete argentino, ha sido factor determinante en la excepcional campaña de Palestino.

o, intel
uvenil
mental
unfo, h
mucho
ones, h
difícil,
que "h
tificare
determ
sino tam
que muc
entregas
nte a un
e los "h
4 punto
artido p
ará tam
será sum

do que la
por acara
s. A juic
ada uno
ón o div
se con
a lo me
eras pos
en la m

los equ
pos: los
e opcion
Copa Lib
osible po

er grupo
son muy
Tal cu
enga su
traste n
n "trajin
ntenciona
que Unio
n procive
que Everto
ol "al pie
ue finalm
vez por
r un equ
n ser o
ota...
siga supe
ante de P
amos inc

ffsicamente, pero con otable dosis de entereza aduce en una invariable permitido que sus hom- iendo el valor de sus guido "dar vuelta" par- ayor número de figuras estratégicamente" en lo "columna vertebral" del o sólo en la propia con- la actitud asumida por luchan poco o lisa y estuvieran convencidos r claramente superior. nciados, Palestino ganó ia sobre Cobreloa, e in- la primera rueda y egunda, con lo cual el tera justicia por lo de-

or el título ya no tiene ocurrirá con el resto de para determinar qué habría que hacer una los que "luchan" por on "participar". Estos tienen capacidad para obviamente sólo tienen la tabla.

rían también ser ubi- que tratarán de entrar idad de acompañar a los cuatro o cinco que en el fatídico pozo del

que realmente interesa, y todo dependerá de de tener el hecho que to y no se desmadeje que O'Higgins sea más mediocampo; que Colo que y no tan vacilante con un ritmo más sos- spiración" de sus indi- e el tedio de su me- vances más directos y " termine por definirse imagen de cuadro de ítbol cuyos principales nía y un respetuoso "circunstancias", podrá la Copa Libertadores, a tiene su "pasaporte"

AZO CO El 10 de Héctor Pinto, se recorta como un peligro vivo en las adversa gers, el entrenala albo, de media chilena, anotó el primero de es goles colino.

No tan sólo deudas tiene el fútbol

Lo Tonificante de la 1ª Rueda: Iván Soto y Puyol

Se les puede considerar buena cosecha, al final de la 1a. rueda, a Iván Soto, Marinao Puyol, Edgardo Fuentes, Manuel Herrera, Sergio Rojas, Germán Concha, Raúl Gómez, etc.

Estamos a horas del comienzo de la segunda rueda del fútbol profesional de primera división y conviene recordar cuales han sido las figuras que en esta media rueda de 1978, nos han deparado los equipos y qué proyecciones han tenido algunos hombres que ya en 1977 habían incursionado en algunos cuadros.

Palestino, el puntero nos entregó a un Edgardo Fuentes plenamente realizado y las promesas en ciernes de Manuel Herrera y Sergio Rojas, hermano de Manuel. Pero no sólo tienen los tricolores. Cobreloa mostró la maduración de Germán Concha, Raúl Gómez, zaguero lateral izquierdo, y el mediocampista Rubén Gómez además del destape de Núñez y Ahumada, puntero derecho y centrodelantero. El que ofrece poco es Colo Colo que ratifica -pese a que no se le entrega la camiseta titular- solo a Ormeño como realidad. En aviación se ve más profusión de figuras, aun cuando no han sido titulares. Pero en cada incursión mostraron bondades estimables Cornejo y Jáuregui. Everton muestra la realización de Carlos Díaz y Camilo Benzi, en tanto que Unión Española aporta poco. Su plantel de consagrados no permite el paso de "aspirantes". Sólo destaca Luis Rojas, el ex "aviático" ¿Y Audax Italiano qué? Quizás sea uno de los pródigos en mostrar "serios aspirantes". Basta recordar a Carlos Díaz, Valenzuela y Jaime Díaz. En la U. Católica la novedad -y buena- la aportó Oscar Arriaza el disputado nortino, y la definitiva consagración de Oscar Lihn, zaguero central, además del lateral Jorge Espinoza. Y su rival eterno, la "U", muestra la cara nueva de Hoffens que aún no rinde lo que promete en los entrenamientos.

Lota Schwager nos entrega al otro Azócar, (Emiliano), hermano de Guillermo. Nada más, mientras que Ñublense, al parecer, plasmó a Montenegro y a Bonhome. En Green Cross asoman Aravena, arquero, Parra Ocampo, Melo, defensas, los mediocampistas Patricio y Daniel Silva y el puntero izquierdo Arias. En concepción destaca Puyol, puntero izquierdo que pertenece a la "U" y que fue facilitado a los sureños. Poco para un equipo de una zona tan rica en jugadores. El contraste lo entrega Coquimbo, con el zaguero Rodríguez, Andrade, Dinamarca y Araya, en tanto que Huachipato con Avilés, Mariángel y Ormeño aporta su cuota.

Santiago Morning sólo tiene un hombre que es revelación: Iván Soto, puntero derecho, simple de juego y muy efectivo. Lo malo para el "Chaguito" es que pertenece a Aviación y está a préstamo. Y finalmente el colista Rangers sólo ofrece a Bustamante, Rivera y Alvaro Rodríguez.

En resumen, si de buenas figuras y sorpresas se trata en 1978, sólo cabría mencionar a Iván Soto de S. Morning y Mariano Puyol, de Concepción, pues los otros nombrados ya en 1977 habían insinuado bastante, y hoy sólo lo ratifican.

O.A

División de Honor

DECIMA OCTAVA FECHA

SABADO 29 DE JULIO

CANCHA: Estadio Santa Laura
HORA: 13.15

EQUIPOS:
UNIVERSIDAD DE CHILE (16 puntos)
Carballo
Ashwell Pellegrini Quintano Bigorra
Peralta Aránguiz Soto
Salah Socías Hoffens
—O—
Puyol Estay Burgos
Cavallieri San Juan García
Vásquez Isla Rojas Cabezas
Montilla
DEPORTES CONCEPCION (10 puntos)

CANCHA: Estadio Santa Laura
HORA: 15.15
EQUIPOS:
UNION ESPAÑOLA (17 puntos)
Osbén
Machuca L. Herrera González Escobar
Rojas Crespo Carvallo
Miranda Peredo Véliz
—O—
Moscoso Arriaza Roselli
O. Castro H. Castro I. Prieto
Espinoza Berrio Lihn Oñate
Wirth
UNIVERSIDAD CATOLICA (17 puntos)

DOMINGO 30 DE JULIO

CANCHA: Estadio Nacional
HORA: 15.00
EQUIPOS:
PALESTINO (29 puntos)
Araya
Varas Fuentes Figueroa Campodónico
Rojas Dubó Messen
Zamora O. Fabbiani P. Pinto
—O—
Pizarro Baessó Vargas
Neira Acosta Quiroz
Serrano Valenzuela Gatica Droguett
Vallejos
O'HIGGINS (23 puntos)

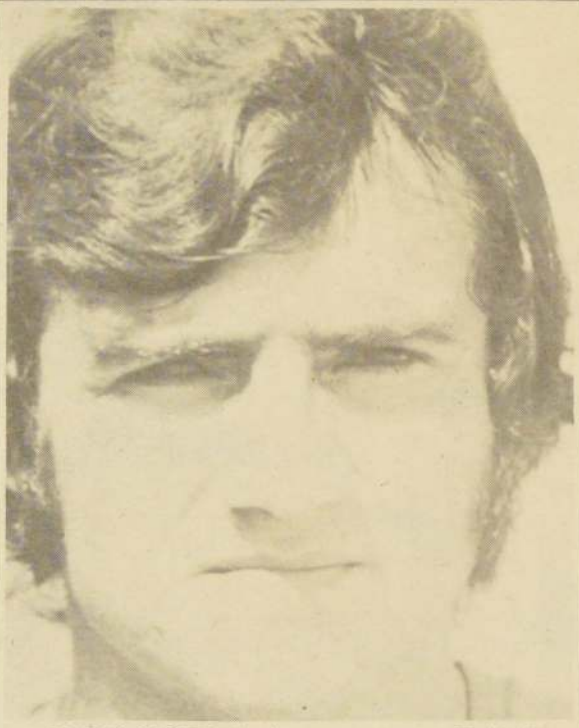

MARIO OSBEN, el golero que parará en Unión la codicia ofensiva de la UC.

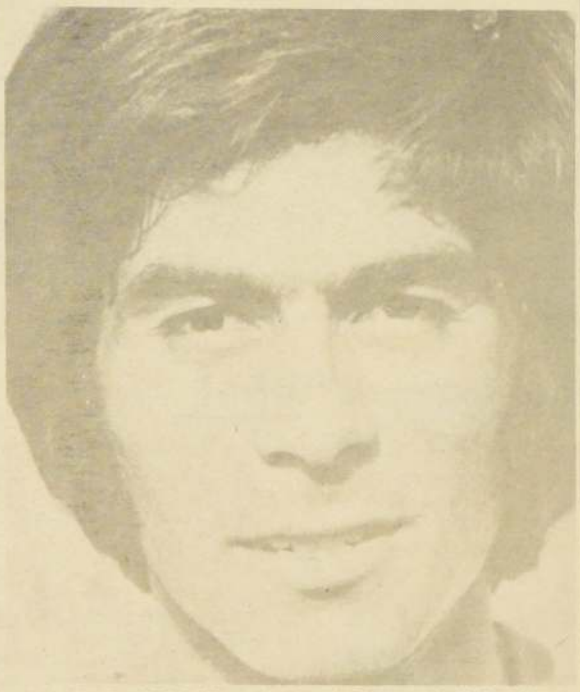

OSCAR ARRIAZA, goleador de Universidad Católica frente a Unión.

CANCHA: Estadio Nacional
HORA: 17.00
EQUIPOS:
COLO COLO (22 puntos)
Nef
Galindo Herrera J. Rodríguez D. Díaz
Rivas Inostroza H. Pinto
Ponce Crisosto Orellana
—O—
Cuello L. Ahumada Núñez
Rubén Gómez Yávar Merello
Raúl Gómez Garisto Soto Aedo
Mazurkiewicz
COBRELOA (25 puntos)

CANCHA: Estadio ENACAR de Coronel
HORA: 15.15
EQUIPOS:
LOTA SCHWAGER (9 puntos)
Grignafini
Azócar J. Páez Ulloa Jara
Linaris Gómez Abad
Chacano Núñez Guevara
—O—
R. Fabbiani Pennant M.A. Herrera
Aravena Hodge Coffone
Pavez Posenatto Landeros García
Leyton
AVIACION (20 puntos)

CANCHA: Estadio Municipal de Coquimbo
HORA: 15.15
EQUIPOS:
COQUIMBO UNIDO (9 puntos)
Werlinger
Rojas Rodríguez Gómez Ibáñez
N. Vásquez Leiva Tonino
Vega Bene Dinamarca
—O—
A. Muñoz Loyola Godoy
Araneda Montero Verdugo
Yáñez Pecoraro Zamorano Belmar
Laino
AUDAX ITALIANO (16 puntos)

CANCHA: Estadio Las Higueras de Talcahuano
HORA: 15.15
EQUIPOS:
HUACHIPATO (9 puntos)
Mendy
Avilés Pérez Alarcón Mariángel
Suazo Urrizola Rico
Ormeño Hallar Zurita
—O—
O. Muñoz Montenegro Bonhonme
Cuevas Avallay Iturra
Salinas Cerenderos Rojas Araneda
A. Muñoz
ÑUBLENSE (13 puntos)

CANCHA: Estadio Sausalito de Viña del Mar
HORA: 19.00
EQUIPOS:
EVERTON (18 puntos)
Leyes
Zúñiga Azócar Díaz Núñez
López Lara Salinas
González Gallina Benzi
—O—
Ramos Rojas Daller
Palma P. Silva Cortázar
Melo De Carli Ocampo Parra
Aravena
GREEN CROSS (13 puntos)

CANCHA: Estadio Fiscal de Talca
HORA: 15.15
EQUIPOS:
RANGERS (7 puntos)
Petinelli
Chirinos Hidalgo Muñoz Alam
Fontora Bustamante Rivera
Castillo Román Lamadrid
—O—
Bareiro Valiente Soto
Valenzuela G. Páez P. González
Gangas Ojeda Villalobos Avendaño
Olivera
SANTIAGO MORNING (9 puntos)

Ascenso

VIGESIMA SEGUNDA FECHA
DOMINGO 30 DE JULIO

CANCHA: Estadio Municipal de Ovalle
HORA: 15,15
EQUIPOS: Deportes Ovalle — Deportes Arica

— — — — —

CANCHA: Estadio Municipal de La Calera
HORA: 15,15
EQUIPOS: Unión Calera — Deportes Linares

— — — — —

CANCHA: Estadio Municipal de San Bernardo
HORA: 15,15
EQUIPOS: Magallanes — Deportes La Serena

— — — — —

CANCHA: Estadio Municipal de San Antonio
HORA: 15,15
EQUIPOS: San Antonio Unido — Reg. Antofagasta

— — — — —

CANCHA: Estadio Municipal de San Fernando
HORA: 15,15
EQUIPOS: Deportes Colchagua — Ferroviarios

— — — — —

CANCHA: Estadio La Granja de Curicó
HORA: 15,15
EQUIPOS: Curicó Unido — Deportes Iberia

— — — — —

CANCHA: Estadio Municipal de Cauquenes
HORA: 15,15
EQUIPOS: Independiente — Unión San Felipe.

— — — — —

CANCHA: Estadio Alberto Larraguibel de Angol
HORA: 15,15
EQUIPOS: Deportes Malleco — San Luis

— — — — —

CANCHA: Estadio Sausalito de Viña del Mar
HORA: 17,00
EQUIPOS: Stgo. Wanderers — Deportes Naval

— — — — —

LIBRE: Trasandino.

TODA LA POLENTA. Johnny Ashwell con todas las ganas para jugar. En los entrenamientos va formando su fuerte personalidad

Johnny Ashwell con su exuberancia estableció que es...

El Sepulturero de la RAYA...

Texto: Eduardo Rojas
Fotos: H. Guerra y R. Inzunza

*** Tildado como el hombre "fuerte" de la "U", fue "maqueteando" su propia personalidad. Esa que los delanteros ya conocen, como la única forma de sentir el fútbol... dejando de lado su propio lucimiento, para jugar en bien del equipo**

Es difícil sustraerlo de esa imagen de hombre "fuerte"., Asociación de ideas lo llaman algunos. Pero, "tiqueteado" con esa marca va caminando de la mano, ahora con la "otra", esa que quiere poner coto a una situación que muchas veces se planteó en términos de mala intención.

Y este paraguayo, que se formó en Unión La Calera, y que se asentó en la ciudad heroica de Rancagua por un año, perpetuamente jugó con el mismo ímpetu de sus años. Esos que recién van alcanzando la madurez en el fútbol nacional junto a Universidad de Chile. Johnny Armando Ashwell, con toda la polenta que identifica a los elegidos, a los que toman la profesión como un elemento incuestionable, analiza con tranquilidad el tránsito en estos años por todas las instituciones en que le ha tocado participar.

"Creo que esa imagen del hombre malo fue quedando atrás como muchos de mis defectos. No hay mala intención de mi parte en la jugada, siempre voy fuerte abajo y a la pelota, pero los rivales van a "buscarme" arriba. Mis compañeros me han dicho que me pueden quebrar, pero yo al fútbol lo entiendo de una manera, defender con todo y atacar con estas mismas armas. Pienso que esta forma de mirar las cosas me ha llevado a estar siempre con la camiseta de titular. Incluso, los entrenadores me incentivan para no dejar de sentir el fútbol a mi manera. Ahora que el recuerdo del Mundial de Fútbol aún está presente, reconocen que Ashwell va leal a todas las jugadas, a riesgo de sacar la peor parte en los entreveros".

Con mucha serenidad va sacando de su cofre las "intimidades" de toda una vida. Aquella que comenzó en Paraguay y que culminó formalizándose en nuestro país.

"Como en cualquier parte del mundo, jugaba mis "pichangas" en el barrio. Mi papá que era dirigente de Olimpia me llevó a primera infantil, cadetes. En esos momentos no pensaba ser jugador profesional. Estaba dedicado a mis estudios y lo tomé como una verdadera entretención. Fui a Ecuador, porque deseaba estudiar en la Universidad. Entonces se me ofreció una posibilidad, me pagaban el sueldo y podía estudiar sin problemas. Tenía 18 años y me fui a "probar" a la Universidad Católica de Quito, quedando de inmediato. Ese año anduve bien y logré jugar como el 75% de los partidos. Después, volví al Olimpia. El 74 vine a Chile. William Marín me llevó a la "U" y quedé condicional. No me gustó la idea y me fui a Calera. Descendimos solamente porque teníamos muchos problemas, O'Higgins me recibió en el 75. Personalmente fue mi mejor año. Había buenos jugadores y jugábamos de memoria. Me acuerdo de algunos nombres: Campodónico, Zamorano, Landeros, Cuevas, Martínez, Vargas...y otros".

Pero ¿Cuándo llegó a Universidad de Chile?

"En el año 1976. Fue la mejor campaña. Ganamos la Liguilla y fuimos a la Copa Libertadores. El 77, sin tener una mala actuación, el cuadro azul no tuvo mucha figuración, pero fui considerado como uno de los mejores laterales de Chile, según el ranking que realizan todos los años los periodistas deportivos".

Entre estos recuerdos y lo que se avecina surge una gran interrogante. A punto de terminar su carrera de Ingeniería Comercial. Estudia con tranquilidad dos posibilidades: Dedicarse a su profesión universitaria, o seguir en el fútbol. Mientras busca la respuesta, mira con bastante tranquilidad lo que puede acontecer...

"Hay que pensar muy bien las proposiciones. Me queda aún un año en la Universidad. Tal vez, si las cosas siguen como están ocurriendo me quedo en Chile a jugar. Pero, si la proposición en cuanto a una nueva actividad es ventajosa lo pensaría..."

Y entre estas dos "dificultades" se va "maqueteando" Johnny Ashwell, que busca en Universidad de Chile la aspiración máxima de un deportista.

"Campeón con la "U" coronaría todo el esfuerzo de los muchachos. Para la gente que nos sigue...sería lindo. ¿No le parece? En Universidad de Chile hay un grupo humano extraordinario. Aun cuando los dirigentes no me hacen sentir la calidez de una gran casa. A principios de año comenzamos ilusionados, pensábamos que por plantel teníamos que ser campeones. Los resultados fallaron y el equipo se vino abajo. Los cambios de entrenadores perjudicaron la mecánica del cuadro. Hoy con Fernando Riera se recuperó la confianza. Amén de los buenos resultados, sería difícil que algún elenco nos gane. No sé si aún es tiempo de ganar el campeonato, pero la liguilla tiene que ser azul. Por principio y por la gente que nos sigue..."

Y así con esa imagen de hombre "fuerte", "tiqueteado" para siempre con esa marca, aún a costa de su propio lucimiento va dejando su humanidad en cada revolcón, en cada jugada que junto al grito de la tribuna con un ¡oh! baja hasta la cancha y se funde en la camiseta azul, empapada con sudor de verguenza, por hacer el máximo de cosas. Johnny Ashwell siente las cosas a su manera y algunos ya lo tildan como el sepulturero de la raya.

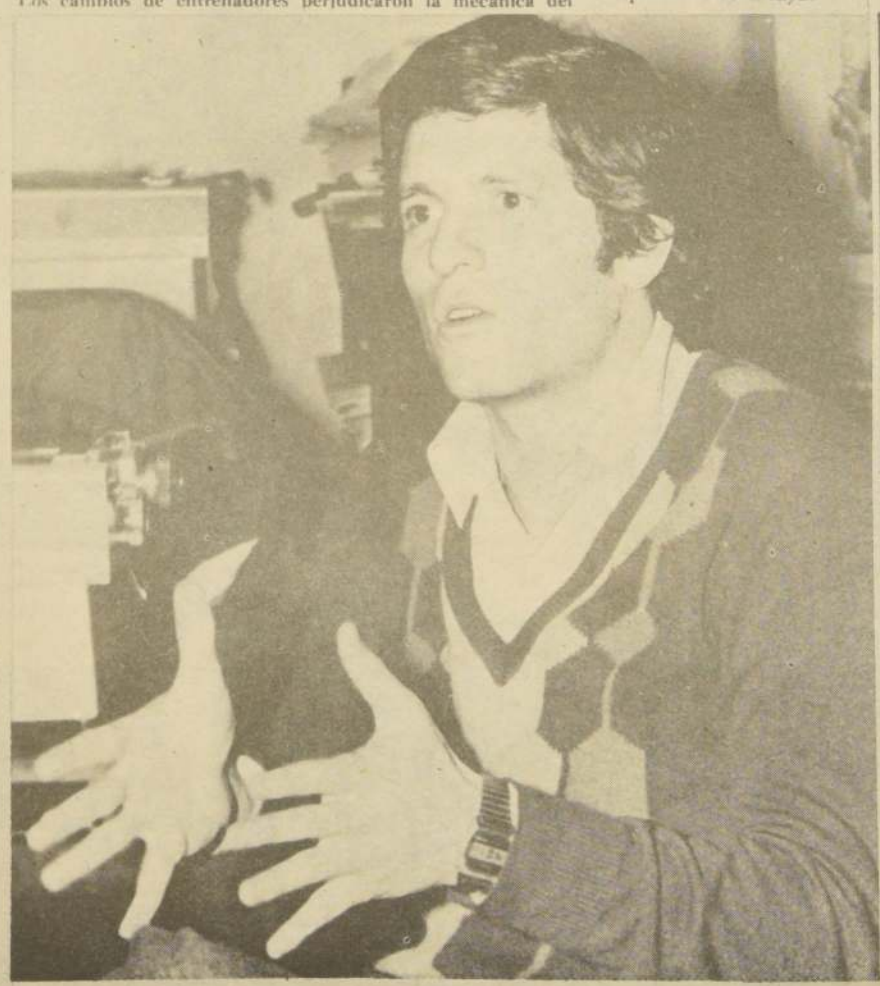

Arriesgar { *"Yo entiendo el fútbol de una sola manera: arriesgar el físico para el bien del equipo. Dejando de lado mi propio lucimiento..."*

"Radiografía" Personal

Nombre: Johnny Armando Ashwell Fernández. Edad: 24 años. Estado Civil: Casado. Esposa: Diana Moreno. Hijos: Felipe Andrés y Joan Carolina. Padres: Jorge y Alicia.

Estudios: Ultimo año de Ingeniería Comercial. Anhelo: Obtener el título y ser campeón con Universidad de Chile. Amigo: Jorge Luis Ghiso. Entrenador: Edelmiro Arévalo, Primer director técnico. Hobby: la lectura y el cine.

UNIVERSIDAD CATOLICA 1978

DE PIE: Wirth, Espinoza, Lihn, Hernán Castro, Roselli y Berrio.
AGACHADOS: I. Prieto, Moscoso, Osvaldo Castro, Arriaza y Oñate