TIEMPO PARA SANTIAGO: BUENO, HELADAS
La temperatura máxima de ayer, 11,3 grados C a las 14 horas 30 minutos; mínima, 2,8 grados C a las 7 horas 45 minutos.
La zona sur del país nuevamente acusará cielos cubiertos, con precipitaciones aisladas en el interior, esperándose que estas condiciones mejoren a partir del mediodía.

LA NACION

AÑO XLIII — MIERCOLES 1.o DE JULIO DE 1959 — SANTIAGO DE CHILE — PRECIO: $ 50.— N.o 15.183

EDICION DE 28 PAGINAS

Crónica . Págs. 1, 3 y	4	Cables . . .	Págs. 14 y 15
Comercio	2	Balance	16 y 17
Redacción	5	Deportes	18 y 19
Política	7	Balance	20 y 21
Pág. Femenina . . .	8	Hípica	24
Vida Social	9	Teatros	24 y 25
Balances	10 a 13	Magazine	26

...BERTO VERGARA ...RTIO ANOCHE ... NUEVA YORK

PARIS, 30 (UPI).— Roberto Vergara, Ministro de Hacienda de Chile, partió esta noche a Nueva York después de una visita de varias semanas a Europa.

El Ministro chileno, quien salió a las 7.15 P.M. en un avión de la Pan American, permanecerá unos días en Estados Unidos antes de regresar a Santiago.

...rael invitó a ...Canciller Vergara

La Ministra de Relaciones Exteriores de Israel, señora Golda Meir, reiteró la invitación a su Canciller chileno, señor Germán Vergara Donoso, para que visite ese país. En la siguiente nota, agradeciendo las atenciones recibidas durante su permanencia en Chile, está contenida la invitación:

"Ruego aceptar mis más sinceros agradecimientos por la deferente amistad manifestada hacia mi persona durante mi visita a Chile. La consideraré siempre como una de las más agradables experiencias de mi vida. Le ruego transmitir mis cordiales anhelos de éxito a su ilustre Presidente. Estimo un honor y un privilegio poder a Ud. como huésped de Israel en cualquiera oportunidad que se resulte propicia. Mis agradecimientos, además, a sus capaces y eficientes colaboradores del Ministerio. (Fdo.): Golda Meir."

Homenaje a Arturo Alessandri

Con un homenaje al ex Presidente de la República, señor Arturo Alessandri Palma, se iniciaron ayer los actos conmemorativos del vigésimoquinto aniversario de la fundación del Consejo de Defensa del Niño. A las 11 horas, el senador y presidente del Partido Radical, don Humberto Aguirre Doolan, en su calidad de consejero de la institución, colocó una ofrenda floral al pie de la estatua del ex Mandatario, fundador del Consejo de Defensa del Niño. Junto al monumento tomaron colocación delegaciones de alumnas de diversos colegios, portando los respectivos estandartes. El programa de actos celebratorios continuará hoy, para finalizar el viernes con visitas a diversos organismos dependientes del Consejo mencionado.

ARGENTINA:

Ministro de Guerra ofreció dimitir ante presión rebelde

Se dijo que el Presidente Frondizi aceptaría dimisión de Solanas Pacheco dentro de las próximas 24 horas.— También presentó su renuncia el Subsecretario.—

BUENOS AIRES, 30. — (UPI). — Oficiales disidentes del Ejército reiteraron sus exigencias para que renuncie el Secretario de Guerra, general Héctor Solanas Pacheco.

Luego de una reunión de los 67 oficiales de la Escuela de Artillería Antiaérea de Mar del Plata, dos oficiales, el teniente coronel Gerardo Seidel, comandante de la Sección Infantería, y el mayor Juan A. Molina, segundo en el comando del Grupo de Artillería Pesada, fueron enviados a esta capital con un memorádum de cinco puntos a saber:

1) Insistir en la dimisión del general Solanas Pacheco.

2) Apoyar exigencias similares de otras guarniciones.

3) Desmentido de las informaciones dadas a la prensa por la Secretaría de Guerra acerca de la separación de sus mandos en la Escuela de Artillería Antiaérea del coronel Francisco J. Tizado, director, teniente coronel L. de Fazio, subdirector.

4) Publicación de las verdaderas razones de la separación de Tizado y Fazio, y

5) Si bien se insiste en las exigencias, se aclara que los oficiales están en contra de cualquier golpe de Estado.

Entretanto, el Secretario de Ejército dirigió una carta abierta al teniente general, retirado, Arturo Ossorio Arana, señalado como el jefe de los rebeldes y de quien se cree que está en Córdoba. Afirma Solanas Pacheco que renunciará cuando juzgue que debe hacerlo, pero, entre tanto, encarece a Ossorio Arana que no malogre su "brillante record militar" con su persistente rebeldía, y que se entregue.

TERMINA LA CALMA

BUENOS AIRES, 30.— (UPI) —El Secretario de Guerra, general Héctor Solanas Pacheco, ofreció hoy renunciar, por tercera vez en los últimos días, en vista de la nueva presión de los oficiales insurgentes para que abandone su cargo.

El anuncio, hecho por la oficina de Prensa de la Presidencia, terminó con la calma que había seguido a la crisis en los últimos días. El Presidente Frondizi no ha tomado decisión todavía sobre el ofrecimiento del general Solanas Pacheco, pero lo rechazó en las dos oportunidades anteriores.

Asimismo presentó su dimisión el Subsecretario de Guerra, general Rosendo María Fraga.

No se dieron las razones de ambas dimisiones.

BUENOS AIRES, 30.— (UPI) —Fuentes autorizadas informaron esta noche que el Presidente Arturo Frondizi aceptará dentro de las próximas 24 horas la renuncia de su Secretario de Guerra, general Héctor Solanas Pacheco, reclamada por un grupo de altos oficiales del Ejército.

DESIGNACION DE LAMBARDI

BUENOS AIRES, 30.— (UPI) —Los oficiales disidentes del Ejército ganaron hoy otro punto cuando el general de división Héctor Lambardi fue designado Comandante en Jefe en una breve ceremonia en la Secretaría de Guerra presidida por Héctor Solanas Pacheco, cuya renuncia está pendiente de una decisión del Presidente Arturo Frondizi.

Lambardi, ex comandante del Cuerpo de Caballería, estaba a cargo de la movilización de los ferrocarriles, que quedará sin efecto a medianoche.

Favorable comentario sobre la situación económica chilena hizo el Chase Manhattan Bank

NUEVA YORK, 30 (UPI).— El Chase Manhattan Bank, en su boletín trimestral dedicado a los negocios de la América Latina, hace un estudio de los efectos del Mercado Común Europeo en el proyectado Mercado Común Latinoamericano y señala que las posibilidades de éste se juzgan bastante remotas.

Refiriéndose especialmente a Chile, el boletín del Chase Manhattan Bank dice lo siguiente:

"Varios factores han traído consigo una mejoría en la situación económica de Chile. Aunque el país tendrá que hacer frente aún a un período de reajuste para lograr estabilidad financiera.

"En los primeros cinco meses del año, la producción de las grandes compañías cupríferas fue de 201.277 toneladas, mientras que el año anterior la producción fue únicamente de 145.321 toneladas. Además, los precios del cobre se han afirmado.

"El Congreso aprobó un proyecto de reforma económica en abril... Sin embargo, las fuertes alzas de salarios que dispone la nueva ley, así como otro presupuesto desnivelado para este año, debilitarán probablemente la eficacia de la reforma. Se esperaba que el aumento en los precios se mantendría a no más del 20 por ciento este año, pero en los primeros cinco meses del año el costo de la vida había subido en un 21 por ciento.

"Se están negociando fuertes créditos con otros países para ayudar al programa de estabilización de Chile", pero, "además de estos créditos, habrá necesidad de medidas internas estrictas para dominar la inflación y lograr un desenvolvimiento económico más rápido".

LEA HOY

CONSTRUCCION: El vicepresidente de la CORVI, señor Ernesto Pinto, informó que la industria nacional, con su actual capacidad instalada, y con las medidas que está tomando el Gobierno, podrá abastecer de materiales a las construcciones que se llevarán a efecto, conforme a lo establecido en el Plan Habitacional ..... (Pág. 2)

ACCIDENTE: Un tren arrolló una camioneta en el sur. Murió la regidora de Chimbarongo señora Rosa Pérez de Martínez y su hija Francisca. Otro hijo quedó gravemente herido ..... (Pág. 6)

MUÑOZ RICCI: En sesión de ayer el Senado, por 15 votos contra 9 y 5 pareos, concedió la autorización para destituir a Jorge Muñoz Ricci del cargo de vicepresidente ejecutivo de la Caja de Colonización Agrícola ..... (Pág. 7)

CUBA: En La Habana la policía se incautó de armas y municiones, y en Florida, Estados Unidos, fue detenido un avión que transportaba armamento para los contrarrevolucionarios cubanos ..... (Pág. 14)

BERLIN: El Secretario de Estado norteamericano, Christian Herter, informó en Washington que desea poner fin a la impasse que provocó la suspensión de la Conferencia de Ginebra sobre el problema de Berlín y la unificación alemana ..... (Pág. 15)

ALEMANIA: Se considera casi seguro el triunfo del candidato presidencial Luebke, que cuenta con el apoyo de Konrad Adenauer, en el acto eleccionario que se realizará en Berlín occidental ..... (Pág. 14)

REAL MADRID: Colo Colo informó que en el caso de que no sea posible la visita del Barcelona, traerá a Real Madrid, otro poderoso equipo del fútbol español y europeo ..... (Pág. 18)

FUTBOL: Esta tarde se juega el partido entre Green Cross y Santiago Morning, suspendido por la lluvia. Son los dos mejores cuadros de la División de Ascenso del fútbol profesional ..... (Pág. 18)

...aulatinamente se establecerá ...rea de libre comercio

El Subsecretario de Economía, señor Luis Marty, informó de los resultados que arrojó la Reunión de Río de Janeiro

...a reunión de Río de Janeiro para la crea... de un área de libre comercio entre Chile, ...entina, Brasil y Uruguay, tuvo por objetivo ...cipal determinar las posibles diferencias que ...eran existir entre este proyecto y los compromisos que cada uno de los países signatarios tiene con el GATT, manifestó ayer el Subsecretario de Economía, señor Luis Marty, luego de reasumir sus funciones.

En determinados casos, agregó, fue necesario considerar las posibilidades de algunas enmiendas al proyecto del área de libre comercio, pero sólo en su forma, ya que en el fondo no existieron tropiezos para hacer realidad la aspiración de estos cuatro países.

El proyecto mismo dijo el señor Marty, consiste en liberalizar el comercio entre las cuatro naciones en un plazo de 12 años, rebajando anualmente el ocho por ciento, del total de los impuestos aduaneros en cada país, con respecto a los productos que se internan en relación de las otras partes contratantes.

Agregó que los estudios sobre este proyecto se facilitarán mucho con la vecina República de Argentina, porque virtualmente no existen Depósitos de Importación entre Chile y Argentina, lo que paulatinamente se pretende alcanzar con Uruguay y Brasil.

Explicó que estos estudios deberán ser comunicados a las respectivas Cancillerías, las que se abocarán, posteriormente, a estudiar un Tratado que deberá ser vastamente considerado.

El señor Marty recibirá en la tarde de hoy a los periodistas que cubren las noticias del sector económico y dará una detallada información sobre esta reunión, que según sus propias palabras, tiene una extraordinaria importancia para el desarrollo de los países que participarán en el área de libre comercio.

...peraciones de crédito no ...tán sujetas a compromisos ...n capitales petroleros

La Secretaría General de Gobierno entregó anoche la siguiente declaración, por intermedio de la Dirección de Informaciones ...Estado, aclarando una calumniosa información del Comando ...ional de Defensa del Petróleo:

"El Gobierno desmiente en la ...ma más enérgica la calumnia imputación formulada por ...Comando Nacional de Defensa del Petróleo en el sentido de ...el ingreso al país de los ...tales de los consorcios petroleros forma parte de compromisos internacionales contraídos ...el Gobierno de Chile para ...ner préstamos y créditos en ...exterior".

...más el Presidente de la República habría aceptado ni la ...leve insinuación de esa ...naleza.

...incomprensible que haya ...ido insistirse en semejante ...umnia, cuando la información ...diario "La Libertad", que se ...eco de un comentario similar aparecido en una publicación norteamericana, mereció un inmediato desmentido por parte de esta Secretaría General, publicado en la prensa el día 13 de junio pasado, en el que se dejó testimonio de la indignación con que ella había sido recibida por el Jefe del Estado, quien estimaba inexplicable que pudiesen acogerse semejantes aseveraciones.

Desgraciadamente se ha cuidado de lanzar esta calumnia en términos que no pueda ser ella perseguida criminalmente, lo que habría permitido dejar de manifiesto la falta absoluta de fundamento que pudiese justificar la más leve sombra de una imputación de esta especie".

Vale 30 millones

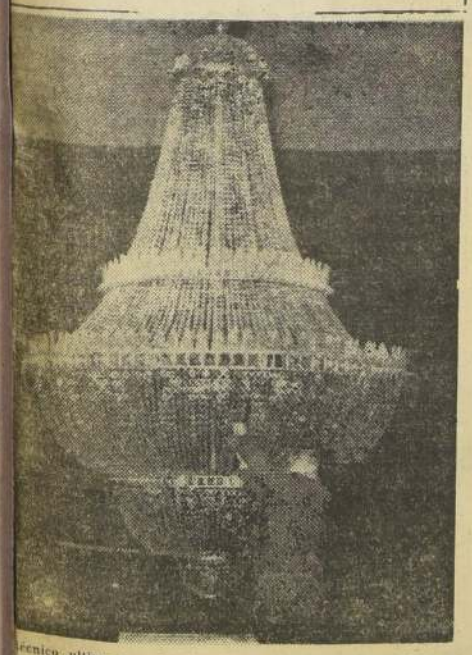

...técnico ultima los detalles de instalación de la antigua y ...a lámpara de cristal de baccarat, motivo central en la ...da sala del Teatro Municipal. Sus 96 bujías han vuelto a ...nar nuestro primer coliseo, que reabre hoy sus puertas con una función de gala.

Desde hoy volverá a alumbrar la millonaria lámpara del Municipal

Es de cristal de baccarat, tiene 96 luces y vale 30 millones

Anoche fue colocada la hermosa lámpara de cristal de baccarat, de 96 luces, cuyo valor asciende a 30 millones de pesos, y que es el motivo central de la extraordinaria iluminación del Teatro Municipal, que hoy reabre sus puertas totalmente restaurado.

Esta lámpara estuvo anteriormente en nuestro primer coliseo, pero debido a su peso debió ser retirada ante el peligro de derrumbar la vieja bóveda.

Su instalación fue realizada por técnicos especialistas, quienes la dotaron de las condiciones de seguridad y movilidad requeridas para su uso.

Cabe señalar que el Teatro Municipal abrió sus puertas por primera vez el 17 de septiembre de 1857, el mismo día en que se inauguró en la capital el alumbrado público a gas. Hasta esa fecha el alumbrado de Santiago se hacía con "chonchones" a parafina.

Cardúmenes de anchoetas en Valparaíso

VALPARAISO, 30.— Gigantescos cardúmenes de anchoetas han invadido la bahía de este puerto. Como es sabido, tras estos apetecibles peces han llegado decenas de lobos marinos, los que, incluso, llevados por su voracidad, han entrado a la bahía nadando a pocos metros de la costanera.

Cientos de personas al conocer la noticia se apresuraron a concurrir a este paseo, a fin de no perderse el espectáculo.

150 muertos al desbordarse un río en Colombia

BOGOTA, 30.— (UPI).— Despachos procedentes de la ciudad de Ibague, capital del departamento de Tolima hacen saber que un desbordamiento del río Combeima, esta mañana, causó la muerte de ciento cincuenta personas y arrasó gran parte de la aldea de Juntas, situada a doce kilómetros de Ibague.

Esta tarde se habían recuperado ya cincuenta cadáveres de campesinos.

La labor de rescate se está haciendo con helicópteros, que constituyen el único medio de acceso al lugar de la catástrofe.

La parte baja de la aldea fue completamente arrasada, incluso el puesto de policía, donde perecieron unos diez agentes.

Rivera Bascur reelegido presidente del Consejo Nacional de Deportes

Don Alejandro Rivera Bascur resultó anoche reelegido nuevamente por gran mayoría presidente del Consejo Nacional de Deportes en la sesión del Consejo Superior de Delegados, que celebró dicho organismo, en su sede de calle Compañía 1630.

Acompañarán en su gestión al señor Rivera Bascur, en los cargos que se señalan, las siguientes personas: don Ernesto Goicoolea, como vicepresidente (reelegido); don Hernán Muñoz Segura, como secretario (reelegido); don Erasmo López, como tesorero (reelegido), y don Manuel Bianchi Gundián, como director.

Arte y belleza en la Comedia Francesa

Dos damas jóvenes —Catherine Samie y Genevieve Fontanel—, de la Comedia Francesa, de ilustre abolengo (fue fundada por Luis XIV), que es desde ayer huésped de nuestra capital, y que se presentará mañana en la tarde en el Municipal con la obra de Moliere "Les femmes savantes". La primera estudió en el Conservatorio de la Ciudad-Luz como alumna de Pierre Dux, y en 1957 obtuvo el segundo premio, lo que le valió su ingreso al célebre conjunto. La segunda, por su parte (derecha), inició sus estudios en la academia de arte escénico de Maurice Donneau, pasando al Conservatorio en 1956, y dos años más tarde a la Casa de Moliere, en mérito a haber ganado dos premios en concursos de comedia. La llegada de esta embajada de arte dramático que nos envía el primer teatro de París, compuesta de notables actores y actrices y singularizado por la tradicional belleza y elegancia del elemento femenino, ha producido gran revuelo entre los santiaguinos aficionados al arte teatral.

(Información en Pág. 25)

DESDE HOY SE DEBERA ACREDITAR CALIDAD DE CONTRIBUYENTE

Inscripciones permanecerán abiertas indefinidamente.— Plazo para declarar renta mínima presunta vence el 4.— Actos bancarios en que deberá mostrarse comprobante

Las oficinas de Impuestos Internos, continuarán recibiendo los formularios de inscripción en el rol de contribuyentes (color rosado), por tiempo indefinido, pues la ley no fija plazo para ello.

Pero a contar desde hoy se exigirá el comprobante respectivo para efectuar la mayoría de los actos civiles que desarrolla un ciudadano, operaciones bancarias, documentos notariales, pagos fiscales, municipales y otros.

CIRCULAR DE LA SUPERINTENDENCIA DE BANCOS

El señor Miguel Ibáñez Barceló, Superintendente de Bancos y Sociedades Anónimas, dirigió una circular a todos los Bancos en la cual se establecen las oportunidades en que debe exigirse, y en cuales no, el comprobante de inscripción en dicho rol.

Según el mencionado documento se exigirá en los siguientes casos:

Préstamos o créditos de cualquier naturaleza, tanto al deudor directo de la operación como a los que de algún modo accedan a ella o la caucionen.

Descuentos de letras o de otros documentos mercantiles.

Compras o ventas de divisas y operaciones de comercio exterior en que los Bancos tengan intervención.

Cobranzas, pagos o transferencia de fondos, sólo respecto del que encarga el cobro, pago o transferencia.

Emisión de Boletas de Garantía.

Constitución de depósitos que devenguen intereses.

Apertura de cuentas corrientes bancarias.

Entrega de efectos o valores en custodia.

Constitución de fianzas o avales por parte de los bancos, respecto del afianzado o avalado.

Comisiones de confianza que importen recepción de dinero de parte del Banco u operaciones de crédito.

No se exigirá, en cambio, el certificado referido en las actuaciones siguientes:

Cobro y pago de cheques, letras u otros documentos.

Depósitos en cuenta corriente u otros depósitos que no devenguen intereses.

Depósitos que devenguen intereses, siempre que sean efectuados por extranjeros no residentes en Chile.

Compra o venta de divisas efectuadas por extranjeros transeúntes.

Depósito de ahorro en el Banco del Estado de Chile, siempre que sean inferiores a 2 millones de pesos.

Comisiones de confianza que no importen recepción de dinero de parte del Banco, u operaciones de crédito.

Para los efectos de controlar que la clientela se encuentre inscrita en el Rol General de Contribuyentes, deberán los Bancos anotar en un libro especial el nombre del cliente, su domicilio, el número del rol, y fecha de inscripción. Cada vez que un cliente cambie su domicilio registrado en el Banco, deberá exigírsele su nueva inscripción en la oficina respectiva. Si la persona que realiza operaciones con el Banco se encuentra inscrita en ese registro especial, no será necesario anotar en el documento que refleje cada operación el número de inscripción correspondiente.

Finalmente, cabe recalcar que la obligación de encontrarse inscrito en el Rol General de Contribuyentes pesa sobre toda persona que pueda causar impuestos al Fisco; por lo tanto, nadie que negocie con un Banco puede considerarse exento de ella, atendido el hecho de que efectuar operaciones bancarias hace presumir que desarrolla actividades sujetas a tributo.

RENTA MINIMA

En cuanto al formulario de Declaración de Renta Mínima Presunta (formulario de color celeste), el plazo de entrega vence el cuatro de julio próximo.

Precio del cobre subió en Londres y Nueva York

LONDRES, 30 (UPI). — Al cierre del Mercado de Metales hoy, el cobre quedó con alza de 2 1/2 a tres libras esterlinas por tonelada, reaccionando a las pérdidas de días anteriores. Se vendieron en el día 2.600 toneladas.

La entrega inmediata cerró a 221 3/4 comprador, y 222 vendedor, y a tres meses a 222 3/4 y 223.

NUEVA YORK, 30 (UPI) — Los productores primarios de cobre de Estados Unidos siguen manteniendo el precio más alto del mundo por su metal, 31-1/2 centavos de dólar por libra, mientras sigue en aumento la producción y se acumulan existencias en los mercados mundiales.

Los fundidores de cobre de Estados Unidos bajaron ayer el precio del refinado 1/2 centavo a 30. Estos elaboran el refinado con chatarra y minerales.

La baja, según los comentaristas especializados, es un esfuerzo para encontrar un nivel de precios que vuelva a atraer a los compradores. Esta es la quinta reducción de 1/2 centavo que acuerdan los fundidores desde fines de abril y la tercera en los últimos cinco días.

Por su parte, la Unión Miniere Du Haut Katanga, la mayor productora del Congo Belga, redujo su precio de 28,12 a 27,44 centavos de dólar por libra, para ponerlo a tono con la cotización del Mercado de Metales de Londres. Se señala aquí que a ese precio y tomando en cuenta el derecho de importación de 1,7 centavo de dólar por libra y costos de embarque, la cotización del cobre belga sigue siendo inferior a la del norteamericano.

NUEVA YORK, 30 (UPI).— A la par que el de Londres, el Mercado a Termino del Cobre de esta ciudad reaccionó en alza hoy y las posiciones terminaron el día con ganancia de 40 a 60 puntos. Se vendieron 445 contratos.

COTIZACIONES AL CIERRE

Julio, 28,65-80 centavos de dólar por libra, alza de 45 a 60 puntos.

Septiembre, 29,05-07, alza de 45 a 47.

Octubre, 29,10, alza de 40.

Diciembre 29,25-26, alza de 43 a 44.

Enero 29,40, alza de 55.

Marzo 29,45, alza de 40.

Mayo 29,60, alza de 50.

Hijos de obreros y empleados son ayudados por las Empresas

El nivel cultural del medio en que se desarrolla y actúa una empresa, será a la postre factor determinante en el éxito y prosperidad de la misma. Es por ello que existe actualmente la tendencia a que las compañías se preocupen primeramente de elevar el nivel cultural de los obreros y empleados que para ellas trabajan, haciendo extensivos estos beneficios a sus hijos, y luego de fomentar entre el grupo social la formación de expertos que eventualmente puedan incorporarse a sus faenas.

El caso de la Braden Copper Company, propietaria del mineral de cobre de El Teniente, que tiene en aplicación desde 1954, un Plan de Ayuda Estudiantil para los hijos de empleados y obreros de la compañía, es típico en este sentido. Este plan es independiente de las ayudas contractuales o "Asignación de Estudiante", que según el último convenio quedó fijada en 3.000 pesos mensuales para los hijos de los obreros.

Está destinado a ayudar a obreros y empleados de la Compañía a sufragar los gastos de la educación post-primaria de sus hijos. Los candidatos a estas subvenciones voluntarias deben cumplir además ciertos requisitos de estudio.

Esta ayuda es progresiva. En el caso de los hijos de obreros, la empresa coopera con el 50% de los gastos de educación del alumno, deducida la ayuda existente, cuando éste curso desde el 4.o al 6.o año post-primario, llegando esta cooperación a cubrir el 100% de los gastos después del décimo año, o sea, cuando el alumno está estudiando en las esferas universitarias. Para los hijos de los empleados, la ayuda se inicia con un 70% de los gastos en que incurran los alumnos que cursen del 7.o al 9.o año post-primario, hasta llegar, igual que en el caso anterior, al 100% después del décimo año.

En los casos en que la Compañía corre con el 100% de los gastos de educación (incluyendo matrícula, pensión y libros, con un máximo de 350 mil pesos anuales para los hijos de obreros y de 300 mil pesos anuales para los hijos de empleados), la ayuda es pagada directamente a los interesados, los cuales adquieren el compromiso de honor de devolverla cuando estén en condiciones de hacerlo, a fin de formar un fondo que permita extender en el futuro los beneficios del plan a un mayor número de estudiantes.

El plan destinado a los hijos de los obreros contempló este año un total de 158 ayudas de todos los tipos, en tanto que el destinado a los hijos de los empleados incluyó 32 ayudas.

La selección de los postulantes a estas ayudas es realizada por la Sección Educacional del Departamento de Relaciones Industriales de la Empresa.

LAS BECAS KENNECOTT

La Kennecott Copper, casa matriz de la Braden Copper Company en Estados Unidos, mantiene por su parte un programa de tres tipos de becas destinadas a Chile.

En primer lugar mantiene dos becas en la Universidad de Chile, para alumnos que estén cursando los dos últimos años de ingeniería civil industrial, ingeniería de minas; ingeniería civil eléctrica, de preferencia con especialización en alguna materia de específico interés para la Braden Copper Company, tales como geología, metalurgia, química, mecánica e ingeniería eléctrica o de maquinarias.

Estas becas son por un año y los beneficiarios de cada una de ellas reciben la suma de 500 dólares. La selección de los candidatos se hace por medio de una junta designada por el Comité Central de Becas de la Universidad de Chile, en la cual también participa un representante de la Braden Copper.

Además se contempla en este programa una donación a la Universidad por un total de 1.000 dólares, pues se reconoce el hecho de que la matrícula universitaria cubre sólo parte de los costos de educación.

Las finalidades que se persiguen con el otorgamiento de estas becas son las de promover y alentar el estudio de los métodos de descubrimiento, producción y uso de los minerales y metales cooperar a la preparación de personal experto en este campo y ayudar a los alumnos aventajados que carecen de los recursos financieros necesarios para continuar sus estudios.

La Kennecott ha establecido además una beca de un año de duración, en una Universidad de los Estados Unidos, para ingenieros graduados en una universidad chilena y que, de preferencia, como en el caso anterior, se hayan especializado en alguna materia de interés específico para la Braden Copper Company.

Esta beca está dotada de 3.000 dólares, de los cuales más o menos 600 cubren los gastos de viaje del becario; 1.000 se destinan a gastos de estudio, y 1.400 (140 dólares mensuales) a gastos de mantención.

Finalmente, la Kennecott ofrece anualmente una beca para alumnos secundarios chilenos que cursen entre el cuarto y el sexto año de humanidades y deseen seguir estudios en la Academia Tabor, en el Estado de Massachusetts, Estados Unidos.

Todas estas becas podrán prorrogarse por un año adicional, dependiendo esto de los resultados obtenidos por el becario en sus estudios y del empeño por él demostrado en su labor.

AMPLIO SENTIDO SOCIAL

Este plan de ayuda estudiantil y profesional de Braden Copper es altamente revelador del nuevo sentido de amplia comprensión social que existe hoy en las empresas que operan en el país.

Es, incuestionablemente, un síntoma de la nueva política que se está haciendo presente en las empresas privadas, en el sentido de promover el mayor perfeccionamiento cultural, técnico y profesional posible en los sectores de obreros y empleados vinculados a la industria.

Está asegurado el abastecimiento de materiales para Plan Habitacional

El vicepresidente de la CORVI, señor Ernesto Pinto, declaró se han adoptado las medidas necesarias para ello y para evi alzas desmedidas en los precios.— El Banco del Estado acord créditos especiales para los productores de madera

El abastecimiento de materiales en forma normal y el funcionamiento de precios regulares, que estimulen a la industria de producción de elementos de construcción, está asegurado con las medidas que ha tomado y tomará el Gobierno para que el Plan Habitacional se desarrolle eficientemente, manifiesta el vicepresidente de la Corporación de la Vivienda, señor Ernesto Pinto.

Explica que en el año 1955 se construyeron en el país 15.000 viviendas, tanto por parte del sector privado como público, con un total de 1.700.000 metros cuadrados. Esto significa que el promedio construído por habitación es orden de los 110 metros cuadrados.

La capacidad del país es limitada. Para poder construir las 40.000 viviendas anuales que se requieren con el fin de mejorar la situación habitacional, debemos conformarnos, afirma el señor Pinto, con un promedio por vivienda no superior a 60 metros cuadrados.

Si este patrón se hubiera aplicado en 1955, vez de 15 mil viviendas se habría podi construir 28 mil, con lo que se hubiera cubierto las necesidades del crecimiento vegetativo de la población en ese año.

CAPACIDAD INSTALADA DE LA INDUSTRIA

Pero hay algunos otros factores que destacar, para darse cuenta que se podrán producir materiales de construcción que cubran las necesidades y requerimiento del Plan Habitacional. El año 1955, fecha del mayor auge de la espiral inflacionista (en dicho año llegó al 85%, calculada con un índice anticuado, que no reflejaba exactamente dichas alzas, como el índice que se usa actualmente), los usuarios de estos materiales, compraban más de los que las necesidades inmediatas exigían con el fin de tener un stock que les permitiera hacer frente y defenderse de futuras alzas. Esta misma política era seguida por bodegas, intermediarios y comerciantes en el ramo.

Se deduce de ello que en ese año, a no mediar el hecho anotado, se podría haber construído aún mucho más.

Para lograr el promedio de 60 metros cuadrados por viviendas, el Plan establece que las construcciones de la CORVI tendrán un promedio de 50 metros cuadrados. El resto del sector público, Cajas de Previsión, Servicio de Seguro Social y otros, tendrán un promedio de 70 metros cuadrados. Esto asegura que el término medio no será superior al promedio señalado, ya que las construcciones particulares no lograrán elevarlo.

ESCASEZ DE MATERIALES

No obstante, agrega, existen algunos materiales, cuya capacidad no será suficiente para la construcción. El Gobierno obviará esta dificultad, otorgando créditos a las industrias correspondientes para que amplíen sus instalaciones y aumenten su producción. En determinados casos otorgará facilidades para la internación de esos artículos. La internación permitará también regular precios. Cuando un material tenga precios elevados se efectuará el estudio de los costos correspondientes, y si el precio a que se vende es excesivo, se liberalizará la importación hasta que la mencionada mercadería baje de precio.

BANCO DEL ESTADO ACORDO PRECIOS ESPECIALES

El Consejo del Banco del Estado acordó créditos especiales para fomentar la producción maderera del país. Esta había decaído notablemente. El año pasado fue de 12 millones de pulgadas. Este año con las medidas acordadas se espera que suba a 25 millones. Para ello el Banco otorgará créditos y préstamos en proporción a pulgadas de árbol volteado, pulgada de árbol transportado y por pulgada de árbol aserrado. Estas medidas se tomaron en forma rápida, debido a que la corta de árboles se tiene que efectuar en los meses de junio, julio y agosto, cuando la savia del árbol está en la parte baja del tronco. Luego, se deja secar y queda lista para su utilización en el año venidero. Por otra parte, frente a la afirmación formulada por algunos sectores de que no existe stock de madera, la Corporación de Fomento de la Producción realizó un estudio y pudo comprobar que existe en diversas estaciones del sur del país un stock de 36 millones de pulgadas en castillos de madera. Esto permite asegurar el suficiente abastecimiento maderero para iniciar el Plan.

VENTAJAS DE ESTE PLAN

LA CORVI tiene listo un estudio, afirma su vicepresidente, que se hará llegar a todas las empresas productoras de materiales de construcción, en el cual se especifican los materiales que requerirá anualmente el desarrollo del Plan con el objeto de que planifiquen a su vez su producción y se pongan a tono con las necesidades del consumo.

Otra ventaja consiste en que la planificación permitirá hacer las especificaciones en diversos materiales. Cuando se observe que algunos de ellos están escaseando se harán las especificaciones en otro material.

Finalmente, el señor Ernesto Pinto desmintió que las primeras alzas se hayan experimentado solamente por el hecho de haber sido anunciado el Plan Habitacional. La realidad es que ellas experimentaron un aumento con la rehabilitación de las actividades de la construcción, que se produjo a fines del año pasado y que sirvió de incentivo a esta rama de la producción que se encontraba paralizada desde hacía tres años.

Estudiaron problemas de abastecimiento de Santiago

Participaron representantes del Gobierno y del Comerc

En presencia del asesor de la Subsecretaría de Economía, don Alfredo Vicuña, se efectuó una reunión en la Cámara de Comercio de Santiago, con asistencia de don Adolfo Braun y de la directiva nacional de la Unidad del Comercio Minorista, concurriendo su presidente, don Horacio González, y los señores Antonio Gallego, Modesto Aedo y Gustavo Adolfo Holley. Asistieron, también, los dirigentes de Frutas y Verduras del Mercado y de la Vega, señores Ramón Pino, Isaías Sanhueza y Rolando Morán.

La reunión tuvo por objeto conocer la opinión del Gobierno y de los comerciantes sobre diversos problemas de abastecimiento, como son los relativos a la creación de mercados en diversos lugares de Santiago, eliminación de las ferias libres, que se han transformado en mercados persas, con violación de todo género de disposiciones sanitarias, tributarias y municipales, y otros.

Hubo acuerdo entre los dirigentes para respaldar la Campaña Nacional de Estabilización Económica, estabilizando los precios de frutas y verduras durante el presente año.

Los dirigentes del comercio minorista volverán a reunirse hoy, a las 15.30 horas, en las oficinas de SIDECO.

SEGUROS ● ADMINISTRACIÓN DE PROPIEDADES ● ARRIENDOS ● BONOS ● ACCIONES ● PROPIEDADES ● PROMOCIÓN DE NEGOCIOS ● ARRIENDOS

De acuerdo a lo establecido en las Leyes N°s. 10383 y 11888: Ante el señor Juez del Primer Juzgado en lo Civil de Mayor Cuantía de Santiago, se procederá a rematar en pública subasta todos los Departamentos, Locales Comerciales y Oficinas del Edificio General Bulnes (Av. Bulnes 79 y Alameda Bdo. O'Higgins 1302) de esta ciudad, propiedad del Servicio de Seguro Social.

REMATE DEL EDIFICIO GRAL. BULNES

Departamentos Locales Comerciales Oficinas

(Desde el Martes 7 de Julio)

El Edificio General Bulnes, con entradas por Av. Bulnes 79 y Alameda 1302, se encuentra en pleno centro del Barrio Cívico, con Departamentos y Locales que dan todos a la calle, luz natural y la más soberbia vista de la ciudad y de la Cordillera. El Edificio tiene amplios corredores y pasillos, grandes halls de distribución y recibo, siendo todos sus Departamentos tan amplios y cómodos como una casa, con cocinas instaladas, artefactos importados y terminaciones de lujo Como los más modernos "penthouses" de las grandes capitales, hay piezas y servicio de empleadas en piso aparte (13.°)

DEPARTAMENTOS. DE 1, 2 3 Y 4 DORMITORIOS. CON 1 A 2 1/2 BAÑOS. LIVING Y COMEDOR COCINA INSTALADA. DEPENDENCIAS COMPLETAS EN EL 13.° PISO; GUARDADEROS

LOCALES COMERCIALES. UBICACION INMEJORABLE PARA CUALQUIER NEGOCIO HASTA CON 2 SUBTERRANEOS.

departamentos (mínimo: $ 49.500. el m2)

locales comerciales (mínimo $ 100.000. el m2)

DEPARTAMENTOS desde $ 470.000.- (Mínimo)

LOCALES desde $ 2.680.000.- (Mínimo)

FECHAS DE LOS REMATES
A LAS 15 HORAS:

MARTES 7 DE JULIO	LOCALES COMERCIALES
VIERNES 10 "	ENTREPISO Y 2.° PISO
LUNES 13 "	DEPTOS 12. PISO
MIERCOLES 15 "	" 3er "
VIERNES 17 "	" 11 "
LUNES 20 "	" 4 "
MIERCOLES 22 "	" 10 "
VIERNES 24 "	" 5 "
LUNES 27 "	" 9 "
MIERCOLES 29 "	" 6 "
VIERNES 31 "	" 8 "
LUNES 3 DE AGOSTO	" 7 "
MIERCOLES 5 "	" 13 "
VIERNES 7 "	PIEZAS DE SERVICIO DEL 13.° PISO
LUNES 10 "	BODEGAS DEL 2. SUBTERRANEO

CONDICIONES DE PAGO: A 2 años plazo. 20% al contado. La garantía se abona a la cuota al contado.
Atención al Público: De 11 a 13, y de 16 a 18 hrs. en Av. Bulnes 79, 5.° Piso, Depto. 50 y en nuestras oficinas, de 9.1/2 a 13 y de 15 a 19 hrs.

GARANTIA
Para intervenir en el Remate, los interesados deberán entregar el 10% del mínimo fijado en dinero efectivo o boletas de garantía, o vale-vistas depositados en la Cuenta Corriente del Tribunal en el Banco del Estado

JARAS Y SOTTA Y CIA.
Nueva York 61 Stgo. - Prat 639 Valpo.

Stefana Publicidad Fono 31777

● SEGUROS ● ADMINISTRACIÓN DE PROPIEDADES ● ARRIENDOS ● SEGUROS ●

AVISO

Se pone en conocimiento del Contingente del año 1958, licenciado con fecha 31-III-1959, del Regimiento de Artillería Antiaérea (Colina), que debe pasar por la Contaduría de esta Unidad entre los días 5 al 10 de julio, a retirar las diferencias de sus haberes, que originó la Ley número 13.305, de 4-IV-1959.

EL COMANDANTE

FERROCARRILES DEL ESTADO

PONE EN CONOCIMIENTO DEL PUBLICO

Se avisa que los siguientes productos NO HAN SIDO afectados por el alza de tarifas que rige a contar del 1º del actual:

TRIGO
HARINA DE TRIGO
FREJOLES
ANIMALES
CARNE FRESCA Y CONGELADA
PAPAS
SALITRE

LA EMPRESA

Brindis por aniversario coral

En el local del Coro de la Universidad de Chile, Lira 150, se realizó anoche un acto con que este organismo celebró el 14.o aniversario de su fundación. Hizo uso de la palabra, para referirse al significado de la actividad musical del conjunto, tanto en Chile como en el extranjero, el director, Marco Dusi Sala, que desde 1954 está a cargo de la preparación del coro. La ceremonia se aprovechó, como es tradicional, para dar la bienvenida a los nuevos elementos que ingresaron este año, luego de haber pasado por dos exámenes previos a su aceptación definitiva. En el grabado, el director, Marco Dusi, rodeado de los nuevos miembros, mientras brinda por que las actuaciones del coro, en lo futuro, sean cada vez mejores.

Autoridad mundial en medicina tropical llegará hoy a Chile

Doctor William W. Frye, Decano de la Escuela de Medicina y vicepresidente de la Universidad de Louisiana

Invitado por la Facultad de Medicina, llegará hoy a Santiago el doctor William W. Frye, Decano de la Escuela de Medicina y vicepresidente de la Universidad del Estado de Louisiana, Estados Unidos.

El doctor Frye es una autoridad mundial en Medicina Tropical. Desde 1946 ejerce las funciones de consultor especial del Servicio de Salud Pública de los Estados Unidos y de Director de Sanidad Militar. Ha viajado por numerosos países del mundo, informándose del desenvolvimiento que tienen las investigaciones sobre Medicina Tropical y Parasitología, temas ambos en los que es reconocido como autoridad mundial.

El médico norteamericano dictará una conferencia y visitará centros clínicos y de investigación, para conocer los últimos resultados obtenidos con el empleo de antibióticos en el tratamiento de infecciones.

El doctor Frye ha prestado decidido apoyo a la idea de establecer un amplio programa de cooperación y coordinación internacional para la investigación médica.

La Escuela de Medicina de la Universidad del Estado de Louisiana, de la que es Decano, está ya proporcionando entrenamiento especial a médicos norteamericanos y canadienses en materia de investigación y trabajo clínico en Sudamérica.

El médico norteamericano está realizando un viaje de cinco semanas por América Latina, bajo el auspicio del Laboratorio Pfizer.

El viernes, después de una conferencia que dictará en el Hospital José Joaquín Aguirre, el doctor Frye viajará a Argentina para continuar luego a Montevideo y Río de Janeiro.

PROMOTOR DE VENTAS.— Ayer llegó a nuestra capital, procedente de Nueva York, el señor Juan Carlos Bernsau, promotor de ventas del sector sur de Latinoamérica de la Chesebrough Pond's International, en jira de negocios relacionada con su importante representación. A su llegada a Los Cerrillos fue recibido por el señor Lawrence Smith, de Davis Laboratorios, fabricantes en Chile de los Productos Pond's, y por el señor Julián Morrison, de J. Walter Thompson Chilena S. A. C. El señor Bernsau permanecerá varios días entre nosotros.

Se intensificará fiscalización del cruce de las calles

La próxima semana, y por instrucciones del Intendente-Alcalde, Carabineros intensificará la fiscalización del tránsito de peatones. Se acentuará, al mismo tiempo, el control de los conductores.

Las brigadas de la Prefectura del Tránsito actuarán en diversos sectores del centro, Plaza Baquedano, Estación Central y otros congestionados puntos, a fin de sancionar el cruce de las calles a mitad de cuadra o cuando los semáforos indican paso de vehículos.

Hasta el momento, los Juzgados de Policía Local han recibido más de mil partes por estas infracciones, castigadas con multas que fluctúan entre 500 y 2 mil pesos.

Jorge Téllez, nuevo presidente de la Asoc. de Abogados

La Asociación de Abogados de Santiago eligió por aclamación a don Jorge Téllez Gómez como su presidente.

La mesa directiva quedó integrada por los siguientes abogados: vicepresidente, don Aquiles González; secretario, don Marco Aurelio González; tesorero, don Jorge Rosemarie; directores, señores Armando Verdugo, José Otero Bañados, Jorge Baeza, Augusto Espinoza, Luis Vial, Carlos Monreal y José Manuel Sánchez.

La Asociación es el organismo gremial que reúne a la mayoría de los abogados de Santiago.

Paralizado hasta agosto Funicular del Cerro

Desde hoy no funcionará el Funicular del Cerro San Cristóbal, con el objeto de efectuar trabajos de reparación en su vía férrea, en las máquinas y en general en todos los elementos que se requieren para este servicio.

El Funicular reiniciará su actividad el 14 de agosto próximo.

EN LA MONEDA

Jornada Unica en Correos y Telégrafos

Se mantendrá actual horario para la atención al público

La Dirección General de Correos y Telégrafos, inició el establecimiento de la jornada única en la Administración Pública, de acuerdo a las disposiciones de la ley económica. Por decreto firmado ayer, sus 550 empleados trabajarán de 12.45 a 20.15 horas. El 1.o de octubre empezará a regir el horario de verano: de 8 a 13.30 horas.

Las oficinas de Correos y Telégrafos mantendrán sus actuales horarios.

La jornada única se procurará establecer en todas las reparticiones para descongestionar la locomoción colectiva. Igual modificación se pretende establecer en los establecimientos educacionales, pero es probable que ellas sólo empiece a regir desde el próximo año.

MEDIADOR.— Para informarlo de la solución de los conflictos de la zona norte y del carbón y de las formas en que se produjeron los arreglos, se entrevistó ayer con el Presidente de la República el señor Víctor García, mediador oficial en dichos conflictos.

ANIVERSARIO.— El primer curso de la Escuela Técnica de Investigaciones recordará los 25 años de fundación de ese establecimiento, en una comida a la que fueron invitados el Ministro y el Subsecretario de Interior, señores Sótero del Río y Jaime Silva. Tendrá lugar la manifestación en el Club de Investigaciones.

CONMEMORACION.— Es probable que las estampillas conmemorativas de los 150 años de vida republicana de Chile lleven, en vez de efigie de los Padres de la Patria, representaciones del desarrollo del país en ese lapso. Ambas posibilidades se consideraron ayer en reunión del Subsecretario de Interior, señor Jaime Silva, con el director del Museo Postal-Telegráfico, señor Alfredo Bravo. Para la primera, existen dificultades técnicas en la Casa Moneda, y una firma francesa ofreció hacer, gratuitamente, los clisés.

Para el segundo caso, se llamó a concurso a los alumnos de la Escuela de Artes Aplicadas. Depende de sus resultados la decisión que se adoptará finalmente.

PITRUFQUEN.— Fue promulgada la ley que autoriza a la Municipalidad de esa comuna para contratar empréstitos para la realización de diversas obras de adelanto local.

LIBRE COMERCIO.— Sobre las conclusiones de la reunión sobre área del libre comercio realizada en Río de Janeiro entre representantes de Chile, Argentina, Uruguay y Brasil, informó al Ministro de Relaciones Exteriores, señor Germán Vergara, el delegado señor Fernando Illanes, Director Económico de la Cancillería.

LIMITES.— Es probable que los integrantes de la Comisión Chileno-Boliviana de Límites se trasladé el fin de semana a Concepción, invitada por su Universidad. Mientras tanto, prosiguieron considerando los puntos del temario de la sesión anual que se inició el 22.

TELECOMUNICACION.— En una reunión a la que han sido invitados representantes de las tres ramas de las Fuerzas Armadas, Carabineros y diversas instituciones con servicios propios de telecomunicaciones se considerará la posibilidad de coordinarlos con los medios de comunicación del Estado. Así se acordó en una reunión realizada ayer entre el Ministro del Interior, Dr. Sótero del Río, y el Director General de Servicios Eléctricos y de Gas, señor Gustavo Lira Manso.

ASCENSOS.— Por decreto del Ministerio del Interior fueron cursados los siguientes ascensos en Carabineros: a tenientes-coroneles los mayores Oscar Cristi Gallo, Joaquín Chinchón Herrera, Luis Contreras Ruedo, Manuel Escala Escobar y Ciro Orlando Rivera Orbete; a mayores los capitanes César Mendoza Durán, José Sepúlveda Quintana, Francisco Rebolledo Núñez, Miguel Mayorga Méndez y José Valdebenito Demetrio.

Rectifican falsas críticas al Plan Habitacional

El Gobierno trata de eliminar los regímenes de privilegio

La Secretaría General de Gobierno entregó la siguiente declaración oficial:

"El diario "La Libertad" contesta en su edición de hoy un comunicado de esta Secretaría General en el que se precisaron algunos conceptos sobr el Plan Habitacional del Gobierno, que habían sido controvertidos en un comentario anterior, publicado en el mismo diario, bajo el seudónimo de "Veritas".

Es conveniente destacar que ha sido "La Libertad" el principal receptáculo de ciertas críticas que se han formulado a ese proyecto, movidas por la verdadera finalidad de procurar el mantenimiento del sistema de privilegios imperante en determinadas Cajas, y que ha permitido a algunos contratistas, entre los cuales los hay quienes están muy cerca de ese diario, amasar grandes fortunas.

La petición de algunos partidos y parlamentarios que revisaron el proyecto del Decreto con Fuerza de Ley preparado por el Gobierno, de remediar lo más rápidamente posible los inconvenientes derivados de esos regímenes de privilegio y el propósito de que ello no provocase paralizaciones ni significara para el Estado incurrir en el pago de fuertes indemnizaciones, ha sido una de las causas principales del retardo en la dictación del referido Decreto con Fuerza de Ley.

Respecto de las alzas que experimenten los materiales de construcción que no reconozcan un origen legítimo o que tengan fines especulativos, esta Secretaría General debe manifestar que el Gobierno usará todos los medios a su alcance para corregirlas.

Queremos, finalmente, insistir que en el diario mencionado se continúan tergiversando los hechos porque, como lo afirmamos en el comunicado anterior, el retardo de la promulgación del referido Decreto no ha alterado ni alterará en lo más mínimo los planes de construcción de la CORVI y de las Cajas de Previsión durante el presente año. El único tropiezo en esta materia derivará de la disminución de los recursos de dichas Cajas como consecuencia de no haber ingresado a ellas el primer reajuste de sueldos de la Ley N.o 13.305, que precisamente debía incrementar los fondos destinados a la construcción. Cabe observar que esta medida legislativa, aprobada no obstante el veto del Ejecutivo, contó con la adhesión unánime del partido del cual es órgano oficial el diario "La Libertad", que se dice estar tan interesado en la solución del problema habitacional".

Funcionarios a contrata del SNS se reúnen hoy

Hoy se reunirán los funcionarios a contrata del Servicio Nacional de Salud, con el objeto de oír la cuenta de la directiva sobre los grados en que serán recontratados.

La asamblea se efectuará en el Club de Septiembre a las 19.15 horas.

ENTRENAMIENTO EN USA.— Teniente Sergio R. Mendoza, de la Armada Nacional, graduado recientemente en el curso de prevuelo de la Escuela Naval de Pensacola, Florida. El curso completado por el teniente Mendoza es la primera fase del entrenamiento de vuelo que le permitirá, posteriormente, incorporarse a la Escuadra con la plocha de piloto naval. En la actualidad este oficial chileno se encuentra asignado a la Estación Aeronaval Auxiliar de Saufley Field, Pensacola.

Designaciones en "El Mercurio"

El Consejo de la Empresa "El Mercurio", acordó las siguientes designaciones: Jefe de Redacción, don Rafael Cabrera Méndez; Secretarios de Redacción, los señores Carlos Anfruns y José María Navasal, y Jefe de Crónica, don Juan Saldaña Rubilar.

EMBAJADORES

JUVENAL HERNANDEZ.— El 8 emprenderá viaje a Caracas, para asumir sus funciones, el Embajador en Venezuela, señor Juvenal Hernández Jaque.

SERRANO PALMA.— Los restos del Embajador de Chile ante las Naciones Unidas, señor José Serrano Palma, llegarán a Santiago el 8. La urna será transportada directamente desde el aeropuerto al Cementerio General.

WALTER HOWE.— Para presentarle el Nuevo Agregado Comercial, señor Víctor Algrant, visitó ayer al Ministro de Relaciones Exteriores el Embajador de Estados Unidos, señor Walter Howe.

Lo acompañaban el Consejero Económico, señor Robert H. Eakens, y el Funcionario del Programa de Garantía Internacional de Estados Unidos, señor Charles Warden.

SUÑER.— El viernes, a las 11.30 horas, presentará sus cartas credenciales al Presidente de la República, el nuevo Embajador de España, señor Tomás Suñer y Ferrer. Ayer entregó copia de ellas al Ministro de Relaciones Exteriores, señor Germán Vergara Donoso.

HUGO LINDO.— Hoy, a las 13.20 horas, parte el Embajador de El Salvador, señor Hugo Lindo, quien va a asumir iguales funciones en Colombia. Será despedido por el Subdirector del Protocolo, señor Aurelio Fernández, y por el Edecán Aéreo del Presidente de la República, comandante Diego Aracena.

GIBBS & CIA. S. A. C

Tienen el agrado de poner en conocimiento de sus clientes y del público en general, que a partir de esta fecha, distribuirán TAMBIEN EN SANTIAGO

GIN SEAGER

WHISKY BALMORAL

Y TODA LA LINEA DE PRODUCTOS ELABORADOS POR

SEAGER & BURKE (CHILE) S. A. I. C.

GIBBS & CIA. S. A. C.

AGUSTINAS 1161 — SEGUNDO PISO — TELEFONOS 82701-9

EN LA 1ª CUADRA DE AHUMADA, LA CALLE DE FALABELLA

Hoy ABRE SUS PUERTAS EL NUEVO LOCAL DE

Falabella

BLANCO Y MENAJE

AHUMADA 77

CENIT

AYER, HOY Y MAÑANA

Ana Figueroa regresó a Chile

Regresó a Santiago la señora Ana Figueroa, representante de la Oficina de Migración de las Naciones Unidas.

Se les necesita en el Consulado Español

En el Consulado de España, Ahumada 370, octavo piso, se necesita a las siguientes personas: Enrique Alcón Uresandi, Mariano Auria Smatan y Francisco Torvisco Delgado.

Resultado de una rifa

El Directorio del Jardín Infantil de la Organización Social de Oficinistas de Chile, nos ha dado a conocer el resultado de la rifa efectuada el domingo 28, en combinación con la Lotería.

Con el primer premio salió favorecido el N.o 2320 (43320) que no fue vendido por lo que se adjudicó la Lavadora Philco-Bendix al N.o 2081 (42081), adquirido por la señorita Nella Araya, abogado del Banco de Estado de Chile.

El segundo premio, una pulsera de eslabones de oro, correspondió al N.o 3323 (03323) adquirido por la señorita Paulina Vidal, de las Oficinas del Instituto Cuileno-Británico de Cultura.

Club de Seguridad se reúne mañana

El Club de Seguridad en el Tránsito, se reunirá mañana a las 21 horas, en Merced 542. Dictará una charla el Director de la Asistencia Pública, Dr. Mariano Bahamondes, y se exhibirá un film sobre los problemas de tránsito y caminos.

Barcaza "Isaza" terminó su misión

Sin contratiempos de ninguna especie, la barcaza "Isaza", de la Armada Nacional, dio término a su misión de reaprovisionamiento de faros y pequeños puertos de carácter militar en la zona de los canales del sur del país.

Los trabajos de llevar alimentos, combustible y elementos médicos a todas las pequeñas unidades navales de esa región, se prolongo por espacio de casi 15 días. Ayer, la barcaza recaló de regreso a su base de Puerto Montt.

Exportación de caballos de carrera

El Club Hípico "Los Sargentos" de la Paz, Bolivia, solicitó, por intermedio de la representación diplomática chilena en ese país, que se autorice la exportación desde Antofagasta, de caballos de carrera para fomentar ese deporte en la capital boliviana. La petición fue enviada para su informe, a la Dirección de Producción Agraria del Ministerio de Agricultura.

Fondos para obras públicas

Se destinó la suma de $ 68.958.104 para obras de vialidad entre el Zanjón de la Aguada y la localidad de Bellavista, en el camino de Santiago a Puente Alto. Para trabajos similares entre Las Vizcachas y San José de Maipo, se destinaron $ 46.394.000. Otro decreto de Obras Públicas aumenta en $ 19.500.000 el valor de las obras de agua potable en la ciudad de Los Angeles.

Cooperativa de edificación

Por decreto del Ministerio de Obras Públicas, se autorizó la existencia legal de la Sociedad Cooperativa de Edificación de Viviendas Santa Clara Ltda., en Santiago.

Agua potable en Lo Valledor

El 30 de julio se fijó como plazo para la entrega de los trabajos de agua potable que se realizan en la Población Lo Valledor, poniente de Santiago.

Exposición Agrícola-Ganadera de Osorno

Entre el 26 de octubre y el 1.o de noviembre próximo, se realizará la 39.a Exposición Ganadera, Agrícola e Industrial de Osorno. Así lo comunicó la Sociedad Agrícola y Ganadera de Osorno, al Ministerio de Agricultura.

Médico veterinario en Santa Cruz

Para su estudio fue enviada a la Dirección de Producción Agraria del Ministerio de Agricultura, la petición de que se cree el cargo de Médico Veterinario en el Departamento de Santa Cruz, provincia de Colchagua.

Reunión sobre cooperativas agropecuarias

Para el mes de septiembre próximo fue postergada la Primera Reunión Técnica Sudamericana sobre Cooperativas Agropecuarias, que se realizará en Buenos Aires. La reunión es auspiciada por la FAO, la OEA y el Gobierno argentino.

Vacantes en el Poder Judicial

Aparte de estudiar diversas materias de tipo administrativo, el pleno de la Corte de Apelaciones deberá formar hoy las ternas correspondientes, para designar un receptor de menor cuantía del tribunal y un Notario de la ciudad de Rancagua.

Procesos por juego ilegal

Con el objeto de hacer entrega del expediente del proceso por juego ilegal en el Hotel Termas de Puyehue al Cuarto Juzgado Militar de Valdivia, en la mañana de ayer viajó a esa ciudad el secretario de la Segunda Fiscalía Militar, señor Hugo Lewis. Por otra parte, el Fiscal Carlos Leyton, termina de preparar un informe solicitado por la Corte Suprema, para dar respuesta a una reclamación de la Cámara de Diputados, sobre presunto retraso en la sustanciación de ese proceso y los correspondientes a Santiago y Puerto Varas.

Huelga de pescadores

153 pescadores de la Compañía Pesquera Arauco, del puerto de San Antonio, declararon en la mañana de ayer un paro de 48 horas, por el no pago de horas extraordinarias.

Paro de obreros salitreros

A las 24 horas de ayer, hicieron efectivo un paro por 24 horas, 750 obreros de la Oficina Alemania, de la Compañía Salitrera Iquique, de Taltal, en señal de protesta por los frecuentes cambios de obreros en esas faenas, que, a su juicio, les perjudica, en la obtención normal de salarios.

Reconocimiento a don Manuel Zamorano

El Consejo Nacional de Educación, acordó ayer enviar una nota de agradecimiento y estímulo al Secretario Técnico de la Superintendencia del ramo, señor Manuel Zamorano Hernández, quien ha sido designado en Comisión de Servicio en la Universidad de Chile.

Proceso de las tierras

El pleno de la Corte de Apelaciones acordó poner término a la visita extraordinaria del Ministro Ricardo Martín Díaz, en el Segundo Juzgado del Crimen de Santiago, en el proceso instruído por irregularidades cometidas en la distribución de terrenos fiscales en la provincia de Magallanes. El acuerdo fue adoptado después de conocerse un informe emitido por el magistrado en visita.

Cuatro nuevos conflictos del trabajo se han solucionado

Se ha informado en el Ministerio del Trabajo de la favorable resolución de los siguientes conflictos, con sujeción a las disposiciones legales en el orden económico:

Entre motorizadores y dueños de lanchas, en Tarapacá; trabajadores del Club La Unión de Santiago, donde también la Junta de Conciliación archivó por legal, el pliego de peticiones presentado por cien trabajadores de subproductos del Matadero; 150 obreros de la firma Schmidt y Co. de Concepción, y obreros agrícolas con la Soc. Forestal Colcura, de Arauco.

Las respectivas actas de avenimientos estipulan también, diversas regalías de orden social.

Elección en el Colegio de Técnicos de Chile

Hoy se inicia la elección en el Colegio de Técnicos de Chile, para designar 15 miembros del Consejo General, que en la actualidad preside don Alfredo Serey Vial.

En esta elección participan los técnicos colegiados de Arica hasta Punta Arenas, emitiendo su voto por vía postal los de provincias y, personalmente, en la Sede del Colegio, Ahumada 6, cuarto piso, los de Santiago.

ACUERDOS DE AMPLIADO NACIONAL ENTREGARON OBREROS MOLINEROS

Un memorándum con las conclusiones adoptadas en su reciente pleno nacional, entregaron al Ministerio del Trabajo los dirigentes del gremio de panificadores. Para tales efectos se entrevistaron con el Subsecretario de esa Cartera, Pedro Montero, los dirigentes Isidoro Godoy, Crescencio Luna e Ignacio Brito.

Principal preocupación exteriorizaron los visitantes, por indemnización por años de servicios y otros problemas que fueron analizados en dicha convención de dirigentes que terminó el lunes recién pasado.

CANDIDATOS AL PREMIO NACIONAL DEL TRABAJO:

Sergio Cerda Yáñez, del S.E.A.M.

De "apreta-tuercas" ha llegado a ser ayudante de mecánico de campo, evidenciando su positiva trayectoria en ese servicio dependiente de la CORFO.— El problema habitacional, que él considera el más grave de la clase trabajadora, será solucionado con planes del Gobierno.— Es apolítico.— Recorre diariamente un término medio de doscientos cincuenta kilómetros por toda la provincia

SERGIO CERDA YAÑEZ, constituye un ejemplo dentro del Servicio de Equipos Agrícolas Mecanizados, de la Corporación de Fomento a la Producción. Desde el modesto puesto de "apreta tuercas" se ha ido perfeccionando, hasta ser actualmente, ayudante de mecánico de campo, que equivale a tener la responsabilidad del normal funcionamiento de toda aquella maquinaria que el SEAM tiene en los campos de toda la provincia de Santiago.

SERGIO CERDA YAÑEZ, en pleno campo, debe reparar cualquier panne de tractores, cosechadoras, arado mecánico, etc., a fin de asegurar el buen funcionamiento de las máquinas que el Servicio de Equipos Agrícolas Mecanizados de la CORFO, mantiene en la provincia de Santiago. Debe recorrer 250 kilómetros diarios, término medio, para cumplir esa tarea, a la cual lo vemos dedicado en el presente grabado.

Nacido en el pueblecito de La Paloma, en la provincia de Coquimbo, tiene en la actualidad treinta años de edad. Su padre murió hace algún tiempo, pero conserva a su madre, doña Paulina, de 52 años. Fueron tres hijos: él es el del medio entre dos hermanas. Casó en 1956 con doña Leonor San Martín y son padres de Sergio Emilio, de dos y medio años; Leonor Paulina, de quince meses, y Ariel Orlando, de cuatro.

CON "LA NACION".— A los 16 años comenzó a trabajar, por la muerte de su padre, y no pudo seguir estudiando. Sus primeros jornales fueron de escasísima cuantía, cuando ayudaba a reparar máquinas de escribir en un local de la calle Nueva York.

Al final de Bascuñán Guerrero, se encuentra la planta del SEAM. El 21 de enero de 1946 ingresó a ese servicio, percibiendo $ 16 diarios. Sus primeros trabajos fueron como ayudante de sectorista, luego fue tractorista, cuatro años; y ahora es ayudante de mecánico de campo desde hace siete años y tiene una renta básica de noventa y siete mil pesos. Su labor no está encuadrada a horario alguno "porque continuamente hay que ir al campo para reparar algún tractor, cosechadora, aradora, etc., que la CORFO tiene en servicio permanente", nos declara. Debe atender, entre otras máquinas, 38 tractores y diariamente recorre un término medio de doscientos cincuenta kilómetros en una camioneta que mantiene bajo su responsabilidad.

"Estos concursos —nos responde—, son bastante buenos; he observado que antes se les ha asignado premios a gente que lo merecía sobradamente.

"No creo —añade— que pueda triunfar, porque hay mucha gente que debe tener más méritos que yo..., pero después de todo, Uds. saben, la fe hace mucho... Y si llegara a triunfar, no me he atrevido a pensar en lo que haría...

"Estimo que el problema más serio para la clase trabajadora, es el habitacional. Yo estoy postulando a una casa que nos va a entregar el Servicio de Seguro Social y creo que esta política, es la mejor, porque se selecciona a la gente, de acuerdo con sus reales posibilidades, y según sus antecedentes...".

Luego de declararse apolítico, contesta así a una pregunta nuestra: "Yo no pude seguir estudiando porque debí comenzar a trabajar. Si algo anhelo para mis hijos, es que a ellos no le ocurra lo mismo y puedan llegar a ser profesionales en cualquier ramo técnico, en que honradamente puedan asegurarse su futuro".

Crearán Caja Unica para pagar a pensionados del Seguro Social

Plan Piloto fue puesto en práctica en Oficina Zonal de la Alameda.— Desaparecen las colas

Se ha dado comienzo en la Oficina Zonal del Servicio de Seguro Social, ubicada en Alameda 2013, al desarrollo de un plan piloto tendiente a evitar las colas que hacían los seis mil pensionados que se atienden en esa repartición. Los resultados obtenidos son halagadores y permiten anticipar que será la base para llegar a la creación de una Caja Unica que atienda a los beneficiarios, sin las complicaciones y largas esperas que dieran motivos a duros ataques a ese Servicio.

La preocupación del Director del SSS., señor Sergio Concha, por solucionar ese problema se materializó, en la designación de una Comisión de Estudios la que ahora ha echado a andar sus planes. En efecto, en los diez últimos días de cada mes, en cinco cajas se atiende a seiscientos imponentes en cada jornada de trabajo; de lunes a viernes de 8 a 12 y los sábados, de 14 a 18 horas. Tomando como base el número de inscripción de cada libreta de seguro, los pensionados, se han distribuído en un total de ciento veinte por cada caja, los que son atendidos por dos funcionarios; un identificador y un pagador. Así cada uno sabe el día que le corresponde ir a recibir su pensión, sin esperar desde la noche anterior en las "colas" que abarcaban toda la manzana, disputándose el puesto, porque los agitadores hacían correr la versión de que la plata se iba a acabar con los primeros que llegaran.

Más aún, a cada uno se le ha hecho entrega de una libreta que contiene todos sus antecedentes, la persona a la cual se le ha dado poder, según el caso, fecha de pago, fechas de consultas médicas, etc. de tal manera que en ella se abrevia toda tramitación o consulta para cada oportunidad en que el pensionado debía recurrir al Servicio.

Esta medida ha traído una profunda satisfacción entre los beneficiados que a través de su directiva han hecho llegar su felicitación a los personeros del Servicio de Seguro Social. Así lo declararon a LA NACION los dirigentes de los pensionados, Alfredo Blanco Alonso, secretario general; Enrique Díaz, tesorero; y los directores Camilo Luna, Ambrosio Espinoza y Oscar Herrera.

Dijeron también al administrador de aquella oficina, Alberto Guzmán Baeza; y a los funcionarios Luis Quiroz y Enrique Pacheco Saavedra, Jefe del Plan Piloto, allí presentes, que la solución de aquel problema constituye para ellos motivo de especial complacencia como asimismo, por otras medidas que en beneficio de sus representados y para la labor de ellos mismos como dirigentes, ha puesto en práctica el Servicio de Seguro Social.

En una reunión que efectuarán hoy, a las 15 horas, en Lord Cochrane 323, darán cuenta oficialmente de estas medidas, así como ya lo han hecho para todo el país, a través del periódico "El Pensionado" que ellos mismos editan.

Se promulgó ley que rebaja impuestos a jubilados y pensionados

Ayer fue enviado a la Contraloría General de la República el decreto promulgatorio de la ley que otorga a los jubilados, pensionados y montepíadas, el mismo tratamiento que a los empleados en actividad, para los efectos de la declaración del impuesto Global Complementario.

Esto significa para dicho sector, una rebaja del 50 por ciento en las rentas que están afectas a tal declaración.

Designado Director Suplente del Trabajo don Guillermo Pumpín

Fue firmado por el Presidente de la República y Ministro del ramo, el decreto por medio del cual se designa Director General del Trabajo, en el carácter de suplente, al abogado Guillermo Pumpín Belloni.

Dicho decreto se encuentra en tramitación en la Contraloría General, y el recién designado asumirá su cargo en una fecha próxima. El titular, Fernando Toro, se encuentra en comisión de servicio en el estudio de la reestructuración de aquella repartición.

Campaña nacional de defensa iniciarán practicantes

El gremio de practicantes acordó hacer nacional su campaña de defensa de la profesión, ante la medidas del Servicio Nacional de Salud en orden a reemplazarlos por auxiliares de enfermería, sin título alguno, y el cierre de la Escuela que funcionaba en la Universidad de Chile.

De acuerdo con la convocatoria del Consejo General, se efectuó una reunión en la cual estuvieron presentes los siguientes personeros y delegados:

Diógenes Cerda, Luis Muñoz Lizama, Guillermo Capetillo L., Berta Salazar, José Rivas, Alamiro Salazar, Bladimiro Bravo, Rubén Guevara, Sergio Ferretto, Alvaro Ramírez, Ernesto Arias, Claudio González, Aparicio Rocco, Enrique Ibáñez, Ricardo Lagos, Carlos Palacios, Luis Santana y Domingo Molina. Además los Consejeros Provinciales de las provincias de: ATACAMA, Ana Bueno; COQUIMBO, Manuel Opazo; ACONCAGUA, Carlos Chinchón y Ramiro Toro; VALPARAISO, Eduardo Clavero y Orlando Acevedo; SANTIAGO, Eduardo Ramírez, Alfonso San Martín, Oscar Arancibia, Aníbal Herrera y Luis Gómez; O'HIGGINS, Daniel Carrasco; COLCHAGUA, Orlando Riquelme; CURICO, Celerino Quevedo y Carlos Flores; TALCA, Domingo Castillo y Pedro Muñoz; LINARES, Oscar Salazar; ÑUBLE, Mario Caballería y Aurelia Navarrete; CONCEPCION, María Rodríguez, Armundo Cerda y Estela Letelier; BIO—BIO, Barbarito Loyola; CAUTIN, Víctor Sepúlveda; MALLECO, Adrián Salvo; VALDIVIA, Pedro Lagos; OSORNO, Nolberto Rossa y Noemí Sanzana; CHILOE, Pedro Ulloa y MAGALLANES, Domingo Molina.

El presidente Nacional de los Practicantes, Diógenes Cerda, dio cuenta de la amplia labor que sobre esta materia ha desarrollado el Consejo General, acordándose un amplio respaldo y hacer extensiva esta campaña a todo el país hasta lograr la solución que les dé garantía de respeto a la profesión. También se dio a conocer el proyecto Schaulshon que será conocido esta semana por el Congreso.

Luego de tratarse otras materias, la reunión terminó con una comida de camaradería.

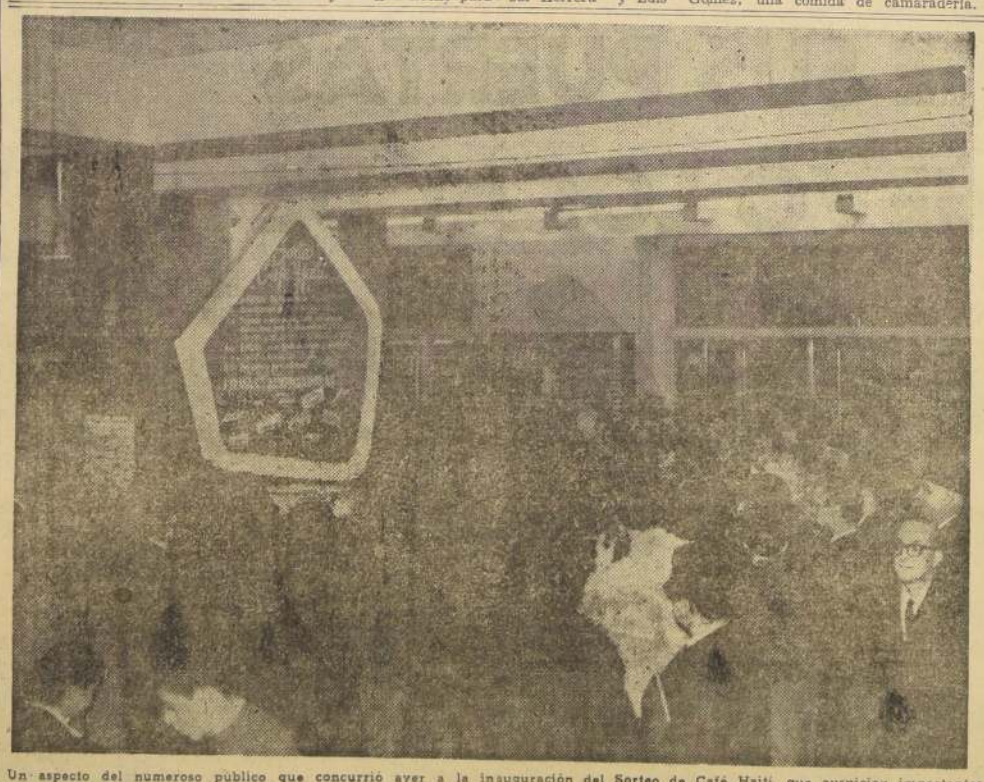

Un aspecto del numeroso público que concurrió ayer a la inauguración del Sorteo de Café Haití, que auspician importantes firmas de la capital.

Cartas al Director

LAS FRONTERAS DEL DELITO

Ha sido menester, por desgracia, que ocurriera una agresión pandillera y a mano armada, en pleno día y en la presencia de muchos testigos, en la persona de un alto jefe policial, para que la Población Vicente Navarrete es haya visto concurrida por brigadas de detectives en procura de capturar a los delincuentes que dejaron mal herido al Subcomisario de La Cisterna, don Carlos Villegas Madariaga.

Hace doce años que los vecinos de esta población estamos clamando a todos los vientos, ya sea con pliegos suscritos por la Junta de Vecinos, inserciones en los diarios, en las radios, así como visitas a las autoridades locales e intendentes, pero sin haber logrado otra cosa que unas cuantas palabras de buena crianza que trasuntan nuestro estado de olvido en este lejano sector.

Nosotros creíamos que con el trasladó y erradicación de la mayoría de los habitantes de las "callampas" se habrían alejado para siempre nuestros temores, pero el asalto cobardemente perpetrado en la persona del Subcomisario Villegas, nos dice que el peligro está latente, así como el temor colectivo ante la acción vandálica de cogoteros y criminales. Esto lo atestigua el hecho que mientras agredían al señor Villegas, de los quinientos obreros que presenciaban este hecho vergonzoso, ninguno de ellos atinaba a ayudarlo y esta indiferencia nos demuestra que los malesantes han sido durante muchos años los dueños de la calle Pintor Cicarelli.

Los robos y desvalijamiento en los camiones son un espectáculo casi a diario. Muchos pasajeros de buses han sido sorprendidos cuando por las ventanillas les arrebataron sus relojes pulseras, otros fueron víctimas de agresiones a pleno día, pero jamás se consiguió de Carabineros un retén de vigilancia y por eso el malevaje se tornó insolente.

Hoy un boliche instalado en un quiosco en frente de calle Yalta, y este boliche debe clausurarse inmediatamente por ser un refugio de individuos sospechosos.

Si los señores detectives tuvieran la misma dedicación que han estado aplicando en la búsqueda de los criminales que asaltaron a su jefe, estos funcionarios tendrían asimismo muchísimo que descubrir y serían ellos los que en sus informes aconsejarían la clausura inmediata del depósito de licores de la calle Carmen, donde los fines de semana pueden verse las pirámides de chuicos y damajuanas que indican el parcoso consumo de alcohol entre esos desdichados. Es costumbre ver los grupos de muchachos jugando al "monte", patotas de ociosos, mujeres borrachas y cogoteros sueltos.

Santa Rosa, Sierra Bella, Zanjón de la Aguada y Línea Circunvalación, son las cuatro fronteras que encierran el sector más abandonado por la ilustre Municipalidad de la comuna de San Miguel. El destino ha reunido el mayor caudal de infortunios a través de muchos años, pero a la vez también dentro de estas cuatro murallas simbólicas, es donde los manidos mesías salvadores del pueblo tuvieron los mejores elementos para sus candidaturas electorales y donde también los convencieron con sus propios desengaños. Así ha vivido el habitante anónimo del suburbio que ahora hace noticia con el cobarde salteo en la persona de un celoso jefe de Investigaciones.

M. F. R.

RANCAGUA VIVE EN EL ABANDONO

Como se trata del colmo que Rancagua vive en el abandono más absoluto, ruego al señor Director hacer publicar esta carta en la columna respectiva, que los habitantes de esta vieja ciudad sabrán agradecerle.

Se trata que en la Avenida Cachapoal, esquina de la calle Lídeco, del barrio La Esperanza, corre una acequia la cual desbordan sus aguas hacia la primera de las nombradas, inundando la calzada, esto sucede todos los días, sin que se note que haya alguna persona responsable y encargada de corregir esto.

Los peatones de la Avda. Cachapoal son las víctimas, pues los vehículos motorizados, con preferencia los camiones, ésos de doble rueda, gozan atracándose a la cuneta para bañar a los transeúntes.

En el mismo barrio La Esperanza carecen los habitantes del agua potable, tienen cañerías domiciliarias, empero el líquido no llega durante el día. Pues las faenas del cobre absorben el líquido, porque es la matriz que surte a dicha empresa la de captación para el indicado sector. Nadie, absolutamente nadie, se preocupa de esto.

El que escribe esta carta, en representación de los pobladores de aquel barrio, ha dirigido al Ministro de Salud dos cartas, representando este atentado en contra la vida de esos 15 mil ciudadanos, pero todos guardan silencio.

Los regidores de la Municipalidad de esta comuna nada hacen en favor de los intereses de la colectividad. Sólo traen y piensan volver a repetirse el guiso. No están contentos con haber estado un año más en sus cargos y en cambio miran por las espaldas a los contribuyentes.

Los actuales regidores de la Municipalidad no se han preocupado de las obras existentes, como mercado, edificio municipal, locomoción colectiva, puentes en pésimo estado, aseo, ornamentación y en general llevan la administración de la localidad con completo descuido, ya que no hay un representante que cuide de la marcha económica de la comuna.

Es así como los electores también están bregando por que el actual núcleo de regidores sea totalmente cambiado, buscando en las urnas para las próximas elecciones a vecinos que realmente sepan lo que es dirigir los destinos de un pueblo, para conseguir sus adelantos y sus dineros sean empleados en obras y nó en paternismo de dar medallas o repartir los fondos municipales en lo que la ley no permite.

Es tanto el abandono de la ciudad y sus alrededores, que fuera de amigos, falta de ampolletas, agua donde existe servicio, locomoción, ni siquiera se han preocupado de pavimentar las aceras en esos barrios suburbanos.

A nombre de los rancagüinos escribo estas líneas y agradeceremos su publicación. CARLOS AVARIA CABRERA. Teniente de Carabs.-R-Gamero 504. Rancagua.

CRONICA ROJA

Me permito distraer su atención, para solicitar que acoja entre las publicaciones de su diario este fondo mal reclamo de un estudiante de Periodismo, por un nuevo desborde de la llamada "crónica roja". Hace algún tiempo ya que los estudiantes de Periodismo combatimos con energía estos excesos, en una campaña pública que culminó con un foro, en el cual la opinión pública, representada por los más diversos sectores, se manifestó abiertamente en contra de estos desbordes. Los términos y la forma como hoy se ha dado a conocer la muerte de un menor, nos demuestra que no hemos terminado nuestro cometido. Para proseguir esperamos contar con el generoso y bien comprendido apoyo del periodismo digno, auténticamente democrático.

Al dirigirme a clases en la mañana de hoy, vi en el quiosco de la esquina de Avenida Irarrázaval y Macul un grupo de niñas y niños colegiales, todos menores de quince años, leían con gran interés los títulos de los tabloides que comentaban un doble suicidio ocurrido en la capital. Al escuchar el tipo de impresiones que intercambiaban a viva voz no pude menos que acercarme con el objeto de conocer la causa de estos comentarios; era la titulación e información gráfica con que ilustraba su primera página el diario "Clarín". Esta información, además de ser malintencionada, peca de cruel y obscena, es de mala índole, porque bajo la cubierta de una macabra malicia expone una tragedia humana de contenido, rebajando además un sacrificio al ámbito del negocio de la deshonra ajena. Es cruel, porque hace una burla torpe de seres humanos que están muertos y hiere con ello la sensibilidad de niños y adolescentes que por desgracia leen esta prensa. La obscenidad, para vergüenza de nuestra legislación, se explota aún para comentar el suicidio de un menor. Lo grave es que estos hechos de la más execrable naturaleza se cometan escudándose en el principio de la libertad de prensa, que es patrimonio de democracia y respeto a la ciudadanía.

Se protesta porque sólo se promueve discusión cuando se han herido reputaciones, guardándose un comprometedor silencio cuando se ultraja a seres comunes, sin más trascendencia que su tragedia. Se protesta porque no hace sí un mes, las personas que hacen ese periodismo, lo justificaban diciendo que era una manera de crear la "conciencia de clases" y que la crónica roja era un medio de dar a conocer los vicios de las clases dirigentes. ¿Son los jóvenes suicidas ejemplo de vicio en las clases dirigentes? ¡No, ni en la forma más remota! Son el reflejo concreto de la crisis de la provocada por los que dirigen la opinión pública hacia la amargura y el desconcierto. Los que logran ganancias económicas de la miseria moral y política, de la miseria económica.

La profesión periodística debe cumplir con la función de informar y dar a conocer los defectos de nuestra sociedad, los que sabemos que existe un periodismo objetivo y ético denunciamos este vicio con energía. Si hemos elegido el camino de la prensa es para hacerla mejor y más digna. Los antecedentes recogidos en nuestra anterior campaña contra estos desbordes nos han dado mejores razones para seguir luchando, por todos los medios, para lograr que desaparezcan estas lacras intelectuales que no respetan otro conceptos que no sea el de sus dividendos.

Los estudiantes de periodismo defendemos los principios éticos y el prestigio de la profesión, que esperamos cumplir con dignidad, tenemos el entusiasmo y las fuerzas necesarias para hacerlo. Además queremos tener en esta tarea de nuestro lado a los dirigentes del gremio periodístico, que no teman depurar las filas de elementos negativos para la prensa; a los padres de familia que defienden la formación moral de sus hijos y a los educadores que crean en soluciones generales para los problemas que afectan y resienten al educando.

De las fuerzas morales que conducen la marcha del país, no se espera otra cosa que no sea una enérgica condena a los abusos a que es sometida la niñez y la juventud por parte de estos profitadores de la vergüenza humana. No será ésta la última vez que denunciemos esta vergonzosa carga que afecta al periodismo y por lo tanto a la patria.

La juventud —recuérdenlo bien estos señores— ha actuado siempre como fuerza depuradora, no será ésta una excepción, porque sabemos que existe la necesidad urgente de aclarar los términos de información —interpretación y libertad— o libertinaje.

Federico Willoughby-MacDonald M., Delegado Escuela de Periodismo.

VIGILANCIA POLICIAL NOCTURNA

Hace algunos días mi esposa y yo salimos al cine y, luego, a dar una vuelta por el centro. Lo que muy pocas veces hacemos, nos atrevimos, incluso, a entrar a una boite. El espectáculo era agradable y todo anduvo bien, hasta la cuenta, que aunque alzada era razonable.

Pero a la salida, señor Director, las cosas cambiaron. En las mismas puertas de dicho lugar de entretenimiento se habían situado unos grupos de jóvenes de vestimentas demasiado cuidadas que hablaban a grandes voces de problemas más bien de carácter íntimo, sin ningún respeto por las damas presentes y sin consideración y recato siquiera por ellos mismos.

Yo vivo en un barrio modesto, donde casi todos los vecinos son obreros. Pero nunca me había pasado algo siquiera parecido a lo que tuve que sufrir en una de las esquinas más céntricas de la capital y aparentemente la más concurrida de noche.

Si el problema es permanente, como me lo indicó un matrimonio anciano con el cual "hicimos equipo" para "pasar la zona peligrosa", cabe preguntarse por qué la Primera Comisaría de Carabineros no destaca también permanentemente una pareja de facción en dicho lugar.

Saluda atentamente el señor Director.— Carnet 2597011, Santiago.

AÑO XLIII N.o 15.133
Empresa Periodística "LA NACION", fundada el 14 de enero de 1917.— AGUSTINAS 1269.— TELEFONO 82222.— CASILLA 81-D
Santiago de Chile, miércoles 1.o de julio de 1959

Una maniobra desesperada

SE TENIA la impresión de que, a última hora, no sería presentada la acusación constitucional preparada por los frapistas en contra del Ministro de Finanzas, a quien se le reprocha la gestión que ha venido realizando en el extranjero para obtener créditos destinados al desarrollo económico de nuestro país.

En la práctica parlamentaria no se concibe que se lleve adelante una acusación constitucional que no cuente con un respaldo político lo suficientemente fuerte como para hacer abrigar siquiera una remota esperanza de éxito. Este, positivamente, no es el caso, porque se sabe anticipadamente que aquí ella será rechazada por amplísima mayoría.

¿Qué es lo que mueve a comunistas y sus acompañantes a arriesgar el desprestigio natural del seguro fracaso, acumulado sobre su propio desprestigio político? El actual cuadro nacional les resulta inquietante.

Mientras a nuestro alrededor se viven situaciones políticas y sociales tensas, Chile es un remanso de tranquilidad y de claro imperio democrático.

En Chile se trabaja resueltamente por la reconstrucción interna, tanto en el plano material como en el moral.

En Chile se está realizando una tarea de justicia social serena y sin estridencias, con amplio sentido de futuro.

En Chile existe, por primera vez en largo tiempo, confianza en la capacidad y en la honestidad de sus dirigentes.

En el país ha renacido la fe casi perdida en los superiores destinos de la nación, apoyada en la conciencia de que hay y habrá respeto y justicia para el esfuerzo creador de todos los chilenos, desde el más humilde hasta el más poderoso.

El nombre de Chile está resonando de nuevo en el exterior, como nominación de un pueblo que tiene capacidad y voluntad para resolver sus dificultades con orden y responsabilidad.

Chile, de nuevo, es un país que marcha hacia su destino.

Una de las maneras de ensombrecer este cuadro alentador es impedir la obtención de los créditos exteriores que Chile necesita para completar el esfuerzo interno que se está realizando para la reconstrucción nacional. La acusación persigue, como único objetivo, el desprestigio de Chile y sus gobernantes en el extranjero.

Ese es el desesperado juego de los comunistas y sus aliados, que comprenden perfectamente que la superación de las dificultades del país y la perpetuación de este resuelto caminar hacia el progreso y hacia la real elevación de los niveles de vida del pueblo equivalen a su sentencia de muerte política.

Todos pagarán sus impuestos

NADIE discute el papel determinante que como factor de inflación han acusado desde 1950, hasta esta fecha, los fuertes desequilibrios financieros del Estado, pero son pocos los que tienen un concepto realmente claro de la verdadera naturaleza del problema que plantean los déficit presupuestarios.

Son muchos los que colocan todo el énfasis de ese análisis en una distribución irracional —o por lo menos illógica— de los caudales públicos. No son los menos los que atribuyen ese fenómeno a la política dispendiosa de los gastos fiscales. Pero son muy pocos los que han acentuado el carácter negativo que alcanza para una adecuada política hacendaria el sistema tributario imperante.

La reforma tributaria se plantea así como una meta necesaria en cualquier plan de saneamiento integral de las finanzas públicas, pero obviamente ello no significa que tal reforma deba acometerse sin un previo y maduro examen de la realidad económica nacional.

Tal reforma debe ser de carácter gradual, en la que paso a paso vayan corrigiéndose las principales distorsiones que acusa el sistema impositivo imperante.

En la Ley 13.305, de abril último, son numerosísimas las disposiciones tributarias que tienden a corregir las deficiencias del mecanismo impositivo actual y a regularizar las fuentes de ingresos del Estado; pero en esta oportunidad queremos destacar sólo dos de ellas: la que establece la obligatoriedad de que "todas las personas naturales o jurídicas que causen o puedan causar impuestos al Fisco se inscriban en el Rol General de Contribuyentes" y aquella otra que sanciona la "declaración de renta mínima presunta".

Tienen ellas una trascendencia que apenas si ha sido suficientemente comentada, porque indudablemente no sólo aumentarán el volumen de los ingresos fiscales, sin establecer nuevos impuestos, sino fundamentalmente, porque amplían el área tributaria actual.

Esta ampliación del área tributaria es una de las más trascendentales medidas que se hayan podido adoptar, en busca de un saneamiento definitivo de las fuentes de ingreso del Estado.

Con motivo del actual empadronamiento general y obligatorio de contribuyentes, será un elevadísimo porcentaje de personas las que aparezcan por primera vez en los registros de Impuestos Internos. Probablemente un 50 por ciento, o tal vez más, de las que ya aparecían registradas.

No necesitamos insistir en ese hecho para advertir las proyecciones saludables que él traerá consigo para el fortalecimiento de la caja fiscal.

La presunción de renta tendrá efectos no menos benéficos. Ella no sólo dejará en descubierto, en gran medida, la verdadera magnitud que alcanzaba hasta hoy la evasión tributaria, sino que en el hecho irrogará fuertes ingresos al Fisco, cuyas verdaderas proyecciones no es posible predecir.

Utilizando esta doble herramienta del rol general y de la presunción de renta, el Gobierno cree que podrá financiar con éxito el próximo presupuesto fiscal, que se llevará a menos de 500 millones de escudos, sin necesidad de recurrir a financiamientos de tipo inflacionario o a nuevos empréstitos externos.

Como al mismo tiempo el Ejecutivo está estudiando la adopción de diversas medidas que permitan introducir las mayores economías posibles en los gastos públicos, y dar un carácter más racional al sistema mismo de egresos fiscales, es indudable que nos encontramos en presencia de una nueva etapa en la historia financiera de Chile.

La era de los déficit fiscales terminará definitivamente este año y no sería improbable que ya para el próximo los ejercicios presupuestarios comiencen a contabilizar reales superávit, todo ello aún antes de que una reforma tributaria de mayor envergadura, como la que se implantará una vez que se dicte el Código Tributario, pueda ponerse en práctica.

C.

PURA FANTASIA

Coquimbo Unido goleó a Ibero 6 1

URSS PRESTO 100 MILLONES DE DOLARES A ARGENTINA PARA EXPLOTAR PETROLEO

El interés anual es 2,5 % y se pagará una vez que se empiece a producir

MAÑANA SUBEN LAS TARIFAS EN FF. CC.

Descarada especulación con la carne

El diario "El Siglo" anunció ayer, con estos grandes caracteres, que la URSS había otorgado un préstamo por US$ 100 millones a Argentina, para financiar las adquisiciones de equipos y maquinarias destinados a exploraciones y explotaciones petrolíferas, en "excelentes" condiciones de plazo, interés y modalidades de pago.

Como resultado de sus propios comentarios en torno al famoso empréstito, el diario comunista se pregunta: ¿Por qué Chile no sigue el mismo ejemplo?

Pero "El Siglo" silencia en torno a esta famosa operación:

1) El convenio argentino-soviético existe, mas, en la práctica, ha quedado en nada, porque, según opinión de los técnicos argentinos, los equipos y maquinarias soviéticos para la industria petrolífera no sirven en Argentina, donde todas las instalaciones de Yacimientos Petrolíferos Fiscales (YPF), obedecen a un distinto patrón de fabricación.

2) Las negociaciones argentino-soviéticas en torno a la adquisición de estos equipos se iniciaron porque el balance de pagos en el intercambio comercial de ambos países arrojaba un saldo en contra de Rusia de US$ 19 millones, que ese país sólo quería pagar en especies, no en moneda dura.

3) Para resolver ese problema de pagos viajó a Moscú, durante la Presidencia de Aramburu, la Misión Ondarts, la que resolvió no comprar equipos soviéticos.

4) En lo que constituía una clara maniobra política destinada a impedir el acceso de los capitales extranjeros a las explotaciones petrolíferas argentinas, el Embajador de la URSS en Buenos Aires se presentó a la Casa Rosada, a proponer al Presidente Frondizi una negociación por los 100 millones de dólares para YPF, media hora antes de que el Mandatario argentino hiciera su sensacional anuncio de un viraje de 180 grados en la política petrolera transandina.

5) A raíz de la proposición soviética (y por razones de política interna), viajó a Moscú la Misión Liceaga. Con la presión de su jefe, concertó el convenio, pero sus técnicos llegaron a la conclusión de que Argentina, a lo sumo, podía adquirir en Rusia no más de unos 25 millones de dólares en algunos determinados materiales petroleros.

Así, pues, lo de los 100 millones de dólares fue mera propaganda soviética pára seguir ilusionando a los argentinos en que, con la ayuda rusa, YPF no necesitaría de la cooperación del capital privado.

Ahora se pretende ilusionarnos a nosotros con la misma historia.

Para ayudar a la ENAP pueden buscarse otras soluciones, pero en ningún caso aceptarse los cuentos de hadas de la propaganda comunista.

Bandera de Domingo

Por JORGE JOBET

SON LAS seis de la tarde. La niebla santiaguina, que viene desde el norte mineral y seco, extiende su enorme mano de pulpo mitológico sobre los techos grises de las casas; apoya sus dedos húmedos en los muros silenciosos; avanza por las calles desoladas y penetra también en el espíritu concentrado de los hombres. Es el invierno de Santiago, mitad lluvia y mitad sol; obscuro a veces durante los aguaceros, y claro otras, cuando la nieve cordillerana no se deja derrotar por el espeso crespón de las nubes.

Domingo de invierno. Quietud en los nidos perforados por el viento, lentos humos de las chimeneas meditabundas y amplia desolación en torno a la Moneda, vigilada desde su asta inabordable por la bandera de la patria, cansados sus ojos de la larga mirada que rebota en el recinto plúmbeo de la capital, y entregado su cuerpo al sopor de los crepúsculos nocturnos. La bandera tiene frío. Hay que arriarla.

De súbito saltan al hielo de la atmósfera los acordes inmortales del Himno Nacional, heroicos para introducirnos en el aire de la epopeya, marciales para entender las voces y hechos de la historia, suaves y sentimentales para acercarnos al remanso espiritual de la naturaleza. Las luces del Carrera parpadean amarillentas, a través de los vidrios empañados por las lágrimas del invierno. El paso de los hombres se retrasa y el juego de los niños en los departamentos vecinos se queda detenido a mitad del corazón, porque el hechizo de la música llega hasta los huesos.

Baja lentamente la bandera, pesada en su envoltura madre, con su punta blanca en dirección al alma, su celeste mensaje de fraternidad hacia el espíritu y el cargado beso de su sangre para recordar a los héroes. Los brazos de su estrella cierran los párpados del niño y acunan los ensueños del hombre. La bandera va a dormir.

Todos los domingos, a las seis de la tarde, siento el peso de mi patria, pequeña y orgullosa, pacífica y viril, compuesta en su conducta y dura para abrirse su camino en la naturaleza bravía que la impulsa. En esta hora en que la niebla nos rodea y el silencio se hace sonoro en el vaso del alma, sacamos desde adentro de nosotros la gran inspiración nacional y el amor sin fronteras para comprender la vida. Partimos gozosos a nuestras ciudades, aldeas y campos, en un libre vuelo racional y saltos majestuosos de emociones, y vamos de norte a sur, de mar a cordillera, oteando por la existencia humilde de hombres, mujeres y niños, quedándonos al calor de los leños familiares, diciéndoles adiós a los villorrios apegados a la tierra, acompañando a los leñadores, marinos y mineros en sus hondas labores existenciales. Cantamos con los pájaros y bramamos con las bestias en la afirmación rotunda de nuestra conciencia, en la seguridad del destino que emerge de nosotros mismos como la llama olorosa de las fraguas ardientes. Tarde de domingo, bandera arriada y modesta patria que se agranda desde la raíz nebulosa del invierno.

Entre las cosas grandes de Chile están los inviernos mojados y ateridos del sur y las nieblas de la capital. Ambos avivan el pensamiento e invitan a la reflexión. El frío y la lluvia acercan a los hombres a su naturaleza humana, a la meditación desinteresada y a la preparación para la muerte. ¿Qué sería de nosotros sin la lluvia y la niebla, entregados sólo a la sinfonía superficial de la luz, alegres y exteriores en nuestro comportamiento racional, más instintivo que meditado? La solidez de Chile le viene de su invierno nítido, que obliga a los hombres a pensar en sus designios y a levantar cada vez más firmes los cimientos de sus ilusiones.

Necesitamos que los tambores del invierno toquen con violencia en nuestros corazones; que las lluvias lustrosas nos limpien el alma; que los vientos desbocados nos sacudan la sangre y la niebla blanda nos cubra con su señorial manto de espiritualidad. Entonces, por el acto mágico de las fuerzas interiores, que la dulce niebla robustece y endulga, se nos presenta la nación como un cuerpo coherente y concreto, como un organismo vivo que tuvo su nacimiento y tendrá su pleno desarrollo. Un país que debe marchar al ritmo acompasado del trabajo, contando con la energía creadora de las generaciones jóvenes y adultas, sin la mordedura estéril de los odios, el recorte a la grandeza y la prodigalidad del oropel.

Chile no está ni estará en decadencia. Las crisis son fenómenos de superación, de búsqueda, de fórmulas salvadoras, de adaptaciones a nuevas circunstancias. Por encima de nosotros como individuos o grupos singulares, está la presencia de la nación, de la colectividad, que todos vamos formando con nuestro hacer diario. Tenemos que merecer la mirada confiada de nuestros hijos, dándoles la tranquilidad de la cuna de la infancia y el sonoro cascabel de su felicidad.

Bandera de domingo. Niebla de invierno. En las húmedas sombras de las horas crepusculares, al son de las palabras que el Himno Nacional suelta libremente por encima de las cosas y los seres, Chile se agranda como el estallido de la primavera en los botones de los árboles. Que seamos dignos de sus frutos.

Proponen simplificación de la labor de Obras Públicas

Ayer se inició el foro sobre las actividades de ese Ministerio.—

Los problemas administrativos de las obras públicas, analizó el ingeniero señor Horacio Lira Duarte, en la reunión inaugural del Foro que, sobre la "Labor del Ministerio de Obras Públicas", organizó el Instituto de Ingenieros de Chile.

El Ministro de Obras Públicas, señor Pablo Pérez Zañartu, asistió a la reunión de ayer, en el auditórium del Ministerio. Dirigió los debates el Presidente del Instituto de Ingenieros de Chile, señor Ernesto Ayala, y actuó de relator en el único tema de ayer, el señor Horacio Lira.

IMPORTANCIA DE OBRAS PUBLICAS.— Señaló el ingeniero señor Horacio Lira, la importancia de la labor que desarrolla el Ministerio de Obras Públicas, y dijo que ella representa el capital social del país. Explicó que el Ministerio de Obras Públicas, tiene la misión fundamental de construir, y, añadió, que la construcción es la más compleja de las industrias.

Se refirió a los tropiezos que sufren los planes de obras públicas, cuando el trámite en el Ministerio de Hacienda, Contraloría y Tesorería, se prolonga demasiado. Abogó por una mayor simplicidad de sistemas en el despacho de los presupuestos, gastos variables, distribuciones y redistribuciones de fondos. Al insistir en la tramitación engorrosa en muchos aspectos, dejó constancia, sin embargo, en que el Presidente de la República, no ha sido jamas obstáculo para la rápida y expédita tramitación de los decretos.

Dijo que uno de los problemas que con mayor frecuencia se presentan en Obras Públicas, es la demora en los pagos a los ingenieros contratistas. Añadió que, en algunos casos, este problema, se tornaba grave.

Las bajas rentas de los técnicos que trabajan en las reparticiones públicas, fue otro de los temas que abordó el relator. Explicó que desde 1953 a la fecha, las reparticiones públicas han perdido 185 ingenieros y 9 arquitectos. Estos profesionales, de reconocida capacidad, manifestó, han debido abandonar sus cargos por las mejores expectativas que les ofrece la empresa privada. Afortunadamente, dijo, el actual Gobierno ha reconocido la importancia que tienen los técnicos y está seriamente preocupado de arreglar sus remuneraciones.

SIMPLICIDAD DE PROCEDIMIENTOS.— El señor Horacio Lira, insistió en la necesidad de simplificar muchos aspectos relacionados íntimamente con la realización de las Obras Públicas, y dio a conocer las siguientes conclusiones:

1.o) Mejorar la organización técnica. 2.o) Modificar muchas de las normas vigentes en cuanto a contratos de trabajos, estudiando una más adecuada legislación interna. 3.o) Estudiar y dictar leyes que den autonomía a las Direcciones Generales del Ministerio de Obras Públicas, y 4.o) Que haya financiamiento adecuado para todos los planes que deban realizarse.

HOY CONTINUA EL FORO. — El Foro continuará hoy, a las 18.30 horas, con el tema: "Ejecución de Obras Públicas".

PINCELADAS

No es gracia

NO ESTA BIEN que los niños olviden, a veces, su carnet escolar; pero tampoco está bien que ciertos choferes de buses, so pretexto de cumplir al pie de la letra con determinadas disposiciones, los obliguen a bajar de sus máquinas a mitad de camino. Y esto está ocurriendo con bastante frecuencia.

Un estudiante es un estudiante por dondequiera que se le mire o admire. Su mejor credencial es ese bolsón que ningún otro niño usaría si no se dirigiera a un colegio. Humillarlo, ofenderlo en público, es rebajar su personalidad, es someterlo a una vergüenza que puede tener, más tarde, graves consecuencias sicológicas.

En muchos casos, se le da a entender al peneca que los precios rebajados en su tarifa y la gratuidad en el caso de los alumnos de escuelas primarias, es una gracia que concede la Asociación de Dueños de Autobuses; vale decir, que se trata de una especie de limosna.

No hay tal gracia ni tal limosna. Todos lo sabemos. Y, mejor que nadie, tienen que saberlo los choferes de la locomoción colectiva, quienes deben estar debidamente instruídos acerca de los convenios a que sus patrones llegaron con el Gobierno. No puede ser una gracia el hecho de que los estudiantes gocen de prerrogativas que son debidamente compensadas por el valor de los pasajes que pagan los adultos.

Eso es todo.

Ni el Estado ni los padres de familia aceptarían favores que puedan darse o quitarse a voluntad.

¿Que se exija el carnet escolar? Sí. Pero esto también depende del buen criterio del chofer... ¿No nos ocurre a menudo que se nos queda la billetera en casa y que, en el momento de pagar, nos damos cuenta de que no llevamos un centavo?

Y el niño es el niño, aunque tratemos de infiltrarle el sentido de la responsabilidad.

O. Cabrera Leyva

Primero libertad

A TRAVES de Austria entera, los estudiantes universitarios se declararon en huelga por 24 horas, como protesta contra la proyectada celebración en Viena, el presente mes de julio, del "Festival Mundial de la Juventud", patrocinado por los comunistas. Los catedráticos de las más insignes universidades del país habían expresado previamente su solidaridad con la actitud de los estudiantes, cancelando todas sus clases y conferencias.

La huelga fue seguida por una impresionante "marcha silenciosa" a través de Viena, en la que se calcula que participaron unos 35.000 jóvenes. El acto de protesta fue organizado por el "Comité de Estudio de la Vida Juvenil", representativo de las principales organizaciones de la juventud en Austria. Los manifestantes, muchos de ellos elementos juveniles que acudieron ex profeso desde provincias, escucharon un discurso que el presidente de la Unión de Estudiantes Austríacos, Wilhelm Ukmar, pronunció desde una plataforma situada frente a un gran retrato de Boris Pasternak, rodeado de alambrada de púas, y junto al que campeaba la inscripción de "Primero libertad, luego festivales".

Después, los manifestantes marcharon en silencio a lo largo del Rin portando letreros en los que se proclamaba: "Que las juventudes de Africa, la América Latina y Asia estén precavidas frente al lobo disfrazado con piel de cordero"; "Nosotros rechazamos los Juegos Olímpicos fantoches"; "El Festival Mundial de la Juventud... pero sin nosotros"; "En la Luna sí, pero aquí no".

El carácter comunista del "Festival Mundial de la Juventud" —que los comunistas a través del mundo entero están negando en su empeño por atraerse a las juventudes de las naciones "no comprometidas"— se reflejó en las protestas que al día siguiente de la elocuente "marcha del silencio", voceó la prensa satélite. El húngaro "Nepszabadsag" se dolía de la libertad de expresión de que goza la juventud austríaca. "Estos caballeros de la guerra fría —decía— gozan en Austria, infortunadamente, de libertad bastante para promover una concentración contra la concentración en Viena de la juventud mundial..."

(De "El Tiempo", de Bogotá.)

Tribuna Libre

Los ingenieros y los problemas del Norte

CREO DE INTERES que se conozcan los puntos de vista del Instituto de Ingenieros de Tarapacá respecto de los problemas de orden general que se le presentan al norte y a los específicos de la provincia. Nuestras posiciones, expresadas en la forma más sucinta posible, son las siguientes, sobre los rubros que se indican:

Comisión del Norte: La Comisión creada en el artículo 234 de la Ley 13.305 no ha sido recibida con entusiasmo en los medios oficiosos de Tarapacá, por diversas razones; señalamos, entre otras:

a) Como le manifestara anteriormente, desconfianza con respecto a las comisiones creadas con estos fines, que anteriormente jamás han realizado nada.

No significa esto una crítica al Gobierno, ya que estimamos que la intención ha sido resolver en forma integral o coordinada los problemas de orden general del norte. Recibe, sí, una herencia negativa, difícil de hacer olvidar.

b) Las atribuciones que le entrega la ley, sobre distribución de los fondos del cobre provinciales de Tarapacá, Antofagasta y Atacama, estimamos que desvirtúan la Ley 11.828, en lo que se refiere a cuotas ya establecidas.

Del análisis del artículo 234 se deduce que esta Comisión tendrá tuición completa sobre los fondos del cobre; con ello desaparecen tácitamente los "Consejos Consultivos". Si bien es cierto que a través de estos Consejos no se ha realizado una labor como se esperaba y ha habido dispersión de fondos en obras que no son de interés general, no es menos cierto que, por lo menos, se han escuchado las opiniones regionales y, en algunos casos, se han recogido y realizado ideas valiosas (solución del problema eléctrico de Iquique, préstamo a INDUS, Planta de Abonos Mezclados, etcétera).

Caso distinto es si esta Comisión se concretara a la planificación e inversión del porcentaje de obras públicas determinado en el artículo 33 de la Ley 11.828, y que a nuestro parecer, habría sido la intención primitiva, naturalmente que coordinando y relacionando con el presupuesto ordinario en lo que se refiere a las provincias del norte. En este caso, tiene una labor muy importante que realizar. En la primera alternativa, la opinión general de la provincia es contraria a la creación de la Comisión; en la segunda, creo que tendrá un apoyo bastante sólido para sus realizaciones, y puede contar, entre ellos, con el de nuestra institución.

Entre los problemas que afectan a todo el norte está, en primer lugar, la terminación de la Carretera Panamericana, obra sobre cuya importancia no hay necesidad de extenderse. Nos parece, sí, que debe cambiarse el criterio con que se estaba abordando esta construcción, y en ello comulgamos con la opinión del actual Director de Vialidad, señor Jiménez, quien declaró, en Iquique, que era necesario un mejor aprovechamiento de los fondos, evitando las realizaciones de obras costosas, como "arreglo de cuestas", e ir a la construcción de los tramos planos y fáciles.

Como ejemplo, podemos dar la construcción de la variante de la cuesta de Camarones, en esta provincia, que, según datos no oficiales, significaría una inversión de alrededor de dos mil millones de pesos, abandonándose los sectores pampa, que son los más fáciles y los de mayores longitudes.

En el mismo plano de problemas generales estaría la conveniencia de nivelar las tarifas eléctricas industriales con las de aquellas regiones del país que están servidas con energía de origen hidroeléctrico. El alto valor de estas tarifas, en el caso de Iquique, está conspirando seriamente contra la instalación de industrias que pudiesen aprovechar las facilidades dadas por la Ley de Zona Franca Industrial.

Como problema específico de la provincia se encuentra, en primer lugar, la situación de la industria salitrera, que cubre el 89 por ciento de la actividad económica del departamento de Iquique y el 64 por ciento de la provincia. El Ejecutivo, con decisión y claridad, ha tratado de resolver el problema, pero la tramitación del proyecto en el Congreso se ha estado prolongando y complicando con problemas doctrinarios, como es el caso del petróleo, con olvido del problema más importante, que es el apoyo a la industria actualmente en trabajo. Esta situación está lesionando los intereses de la provincia y creando un clima de falta de fe y de abulia en todos los sectores, situación demasiado peligrosa por las secuelas de todo orden que puede traer.

Serio, desde varios aspectos, es, también, el problema del agua potable, ya que la falta de abastecimiento o disponibilidad no permite considerar siquiera la posibilidad de instalaciones industriales sin la seguridad de contar con este elemento vital.

Como datos ilustrativos sobre la situación, podemos dar los siguientes:

a) La tasa por habitante-día alcanza a 72 litros, racionados entre las 5 y las 11 horas.

b) el 23 por ciento de la población carece totalmente de instalaciones de agua potable y sanitarias.

c) Es un problema que viene arrastrándose no menos de quince años, con promesa permanente de solución. Recién empezó a estudiarse el proyecto definitivo en octubre del año 1958, encontrándose en Iquique materiales cuya instalación permitiría duplicar el actual abastecimiento, proporcionando los fondos necesarios para iniciar y terminar estas obras. La seriedad de este problema exige una preocupación permanente y definitiva para solucionarlo.

ADRIANO MORALES, presidente del Instituto de Ingenieros de Tarapacá.

Al Colegio de Periodistas

De acuerdo con lo anunciado ayer, nuestro Director, señor Marcos Chamudes, envió la siguiente carta al presidente del Consejo Regional del Colegio de Periodistas, como cabeza de proceso disciplinario en contra del periodista señor Orlando Millas.

Señor Presidente del Consejo Regional de Periodistas.— Presente.

Señor Presidente:

La página editorial de LA NACION, de 27 de junio en curso, contiene un comentario respecto de la presencia del destacado dirigente comunista Bernardo Araya en el Comité Ejecutivo de un sedicente Consejo Nacional de Defensa del Petróleo. En ese comentario se formulan las siguientes preguntas a los integrantes no comunistas de dicha organización:

1.— ¿Es o no verdad que los comunistas consideran que lo que es bueno para Rusia es bueno para Chile?

2.— ¿Es o no verdad que los comunistas consideran que lo que es malo para Rusia es malo para Chile?

3.— ¿Es o no verdad que existe actualmente una pugna entre Rusia y las potencias de Occidente por el control del petróleo en el Medio Oriente?

4.— ¿Es o no verdad que para la estrategia soviética es mala la existencia de petróleo en cualquier región que se encuentre fuera de la órbita de su influencia?

5.— ¿Es o no verdad que Chile se encuentra fuera de esa órbita y dentro de la órbita de las democracias occidentales?

6.— ¿Es o no verdad que a Rusia, por estas razones, le interesa que Chile y demás países de América no se conviertan en grandes productores de petróleo?

7.— ¿Es o no verdad que a Rusia le conviene que en caso de un conflicto armado, Chile no se abastezca a sí mismo de petróleo, y que por el contrario, tenga que ser abastecido por Estados Unidos, como ocurrió en la última guerra?

8.— ¿Es o no verdad, por todos estos motivos, que el nacionalismo comunista, en materia de petróleo, surge del propósito de subordinar los intereses de Chile a los de Rusia?

9.— ¿Es o no verdad que no queriendo los comunistas que en nuestro país se desarrolle la industria del petróleo, resulta inexplicable que chilenos no comunistas se mezclen con ellos, y levanten las mismas consignas?

A este respecto, en la página de redacción del diario "El Siglo" del día siguiente, y en un comentario sobre la firma de su redactor Orlando Millas, se expresa lo que sigue:

"Los esfuerzos dialécticos del diputado Serrano para presentar la campaña que ha tomado a su cargo como algo decente han sido desvirtuados por el hecho concreto de que se haya erigido en su altoparlante periodístico EL AMORAL AVENTURERO CHAMUDES. Ayer ESTE PAJARRACO emporcó la página editorial del diario oficialista con 9 canalladas en forma de preguntas que desnudaron la dependencia antipatriótica de la campaña por la desnacionalización del petróleo respecto de los monopolios de Wall Street y de sus planes de guerra."

Es de toda evidencia que las expresiones subrayadas constituyen el delito de injurias graves, hechas con publicidad. En mi calidad de ofendido, deduciré la acción criminal correspondiente, a objeto de que mi gratuito ofensor sea castigado.

Pero las referidas expresiones importan, además, un acto desdoroso para la profesión periodística y un abuso de su ejercicio.

Por ello, su autor debe ser sancionado de conformidad con las disposiciones del artículo 28, de la Ley 12.045, Orgánica del Colegio de Periodistas.

Ruego a Ud. dar a esta reclamación la tramitación que corresponda y aplicar en definitiva las sanciones que estime de justicia al culpable de las transgresiones de que se trata.

Saluda a Ud. con la mayor atención. — MARCOS CHAMUDES, Director de "La Nación".

síntesis policial

11 CARTILLEROS DETENIDOS

Once cartilleros clandestinos fueron detenidos por personal de Investigaciones el fin de semana, y el lunes último. Los individuos aprehendidos, que ayer pasaron a disposición de la justicia, son: Osvaldo Núñez Espinosa, los hermanos Víctor y Miguel López Leiva, Luis Jara Jara, Domingo Araya Araos, Alfredo Iturriaga Hurtado, René Cardemil Riveros, Alfredo Bustamante Yáñez, Mario González Fernández, Guillermo Gallardo Saavedra y Luis Muskat Flores.

CADAVER CARBONIZADO

En una alcantarilla ubicada en el interior de una cancha de fútbol, en Independencia 358, fue encontrado ayer, a las 11.30 horas, el cadáver carbonizado de un desconocido, de aproximadamente 40 años de edad.

TRAGICA MUERTE DE POLICIA

Trágicamente falleció el cabo telefonista de la 2a. Comisaría de Carabineros, Renato Carras.co Wall, de 28 años, soltero. Al saltar la verja de hierro del inmueble de calle Andrés Bello 191, el policía se incrustó una varilla metálica en la pierna izquierda. Después de caminar dos cuadras, se desangró, falleciendo momentos después.

DOS MUERTOS EN ATROPELLAMIENTO

El campesino Luis García Gajardo, de 40 años, resultó muerto y su acompañante, Manuel Soto, herido de gravedad, al ser atropellado el lunes, a las 20.20 horas, por un automóvil, a 200 metros del cruce del camino longitudinal sur a Rosario. El conductor del vehículo, Raúl Aranda González, fue detenido por carabineros de Rengo.

CARABINEROS HERIDOS

Lesiones graves sufrió el sargento de Carabineros Juan Urra Aguirre al ser atropellado, en el camino de Santiago a Melipilla, por el automóvil patente YL—234, gobernado por Andrés Rodrigues Silva. Herido leve quedó su acompañante, el carabineros Alex Norambuena. La pareja policial, perteneciente a la dotación de la Tenencia Padre Hurtado, conducían a dos detenidos a dicho cuartel. El cabo Urra, debió ser internado en el Hospital de Carabineros, en observación.

BANDA DE MONREROS

La Brigada Móvil de Investigaciones detuvo en San Miguel a los integrantes de una banda de monreros, cuyas edades fluctúan entre 17 y 18 años. Los detenidos son: Sergio A. González, Ramón Guajardo Rivas, Guillermo Morales Firmante, Clodomiro Correa Maureira, Eduardo Quezada Rojas, Evaristo Tapia Novoa y Manuel Agüero Caballero. La banda ha perpetrado doce robos, que les ha significado reunir más de 7 millones de pesos.

PIDE DEVOLUCION DE CARTERA OLVIDADA

La devolución de los documentos que contiene la billetera que se le quedó en un automóvil de arriendo, marca Chevrolet, café, tomado en Alameda con Portugal hacia la calle Ponterella 6879, Ñuñoa, anteayer, a las 21 horas, nos ha pedido solicitar el interesado.

Ruega se avise donde pasarlos a buscar a la indicada dirección o al fono 472434.

UN PASO DE GIGANTE EN LA INDUSTRIA MOTORISTICA MUNDIAL...

INNOCENTI S.G. de Milano Italia y EMSSA Equipos Mecánicos Salfa Siam S.A. se enorgullecen en presentar su NUEVA LAMBRETTA 150 Li

un vehículo de tanta potencia, estabilidad y categoría, como el más fino automóvil.

4 velocidades. Ruedas de 3,5 x 10". 45 kms. por litro de mezcla. Capacidad estanque: 6,5 lts. Mezcla al 4% de aceite.

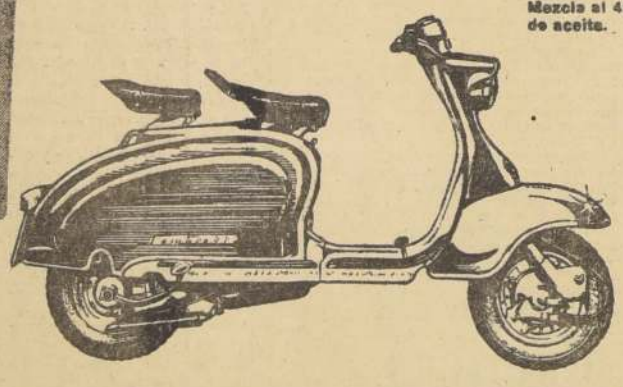

Lambretta 150 Li

PRUEBE Y HAGA SUYA ESTA JOYA MECANICA AHORA MISMO!

Representantes exclusivos para Chile EMSSA

DISTRIBUYEN EN SANTIAGO: Siam Ahumada 65 — Vilarco Ahumada 254 9° piso — DIMERCO Moneda 973 6° piso — SALFA Avda Bulnes 88

Actuación de Carabineros fue correcta

"La actuación de Carabineros durante las manifestaciones estudiantiles realizadas recientemente, ha sido absolutamente correcta, y en cualquier circunstancia en que se pretenda alterar el orden público, el Gobierno procederá con energía, dentro de sus facultades legales, a mantener el normal desarrollo de todas las actividades ciudadanas". Así lo manifestó ayer el Ministro del Interior, Dr. Sótero del Río, en relación a la protesta de la Central Unica de Trabajadores contra la policía.

El Ministro Del Río anunció que no dará respuesta a la carta de la CUT, en que "se formulan falsas acusaciones y advertencias inaceptables", por contener conceptos contrarios al respeto que se le debe a la autoridad.

Agregó el doctor Del Río que "el tenor de esa carta exterioriza el descontrol habitual de los que la redactaron".

15 AÑOS DE PRISION PARA AUTORES DE ASALTO Y HOMICIDIO

Por sentencia de la Segunda Sala y según lo dispone al efecto la Ley de Estados Antisociales, se aumenta a 15 años la pena de prisión de 6 años y un día, dictada por el Juez del 2.o Juzgado del Crimen de Rancagua, en contra de los reos José Agustín Soto Moreno, de 19 años, y Oscar René Díaz Díaz, de 21, autores del delito de robo y homicidio en la persona de Enrique Carrasco Ríos.

El hecho ocurrió el 30 de octubre de 1955 en el camino a Lo Miranda, en Rancagua.

MINISTROS PROSIGUEN INVESTIGACION EN JUZGADOS CIVILES

Los Ministros Visitadores, señores Emilio Ulloa, Luis Maldonado y Santiago Elgueta, interrogaron ayer al personal de los Juzgados Civiles encomendados a su custodia en la investigación de las irregularidades denunciadas por el abogado señor Federico Klein y que afectan a martilleros y receptores en juicios de cobros de pesos.

Por otra parte, se informó en la Corte de Apelaciones que el presidente del tribunal recibió el informe, respecto a las investigaciones practicadas en el 6.o Juzgado Civil de Menor Cuantía por el Ministro señor Enrique Urrutia Manzano y que era posible que de él se impusiera la Corte en su reunión plenaria de hoy.

El Ministro Ulloa está constituído en visita en el 5.o Juzgado; el Ministro Maldonado en el 1.o y 3.o, y el Ministro Elgueta en el 7.o

MUJER DIO MUERTE A SU CONYUGE EN PLANTA EL ABANICO

Un crimen de siguientes características ocurrió en las últimas horas de la tarde del lunes en el campamento N.o 3 de la Planta Hidroeléctrica de El Abanico en la provincia de Bío Bío.

Una comunicación de la Prefectura de Carabineros de Los Angeles informa que Gabriela del Carmen Valenzuela Sepúlda, de 21 años, dio muerte a hachazos a su marido Reinaldo Chosir Yeti, de 32 años, trabajador de la mencionada empresa. Al ser detenida por la policía, la mujer expresó que los motivos de su crimen fueron desavenencias conyugales y malos tratos recibidos de parte de la víctima.

CORTE RECHAZO EXCARCELACION DE MEDICO GINECOLOGO

La Cuarta Sala de la Corte de Apelaciones rechazó la excarcelación bajo fianza con consulta al tribunal, concedida por la juez del 5.o Juzgado de Crimen, María Onell, en favor del médico Genaro Navarro Donoso.

El facultativo hace frente a un proceso incoado en su contra por el Servicio Nacional de Salud, al sorprendérsele una clínica ginecológica clandestina en calle Echaurren de nuestra capital. Su abogado defensor, señor Orlando Budnevich, anunció para hoy la presentación de una apelación contra el fallo que rechazó la excarcelación.

CANADA CELEBRA HOY SU DIA NACIONAL

Con motivo de celebrarse hoy el Día Nacional del Canadá, el Presidente de la República y el Ministro de Relaciones Exteriores, señor Germán Vergara Donoso, enviaron saludos al Jefe del Estado y al Canciller de ese país.

Señor Gennet Bryce Williamson, Encargado de Negocios de Canadá.

A las 11 horas, el Subdirector del Protocolo, señor Aurelio Fernández, presentará los saludos oficiales del Gobierno al Encargado de Negocios, señor Kenneth Bryce Williamson.

El señor Williamson ofrecerá una recepción a las autoridades y al Cuerpo Diplomático, de 19 a 21 horas.

Por otra parte, audiciones radiales darán a conocer la realidad de ese miembro de la Comunidad de Naciones, que se llama a sí mismo "monarquía democrática, gobernada, en muchos aspectos, como Reino Unido".

La cabeza oficial del Estado es el Gobernador General, señor Vicent Massey, pero el director activo es el Primer Ministro, señor John Diefenbaker.

La Cámara de los Comunes tiene 265 miembros: 208 pertenecen al Partido Conservador Progresista; 49 al Partido Liberal, y 8 a la Federación Cooperativa de la Comunidad. Desde junio de 1957 los conservadores están en el poder. Los liberales constituyen la oposición. La Federación Cooperativa es un movimiento socialista moderado.

Dan 3 nombres para el Premio Nacional de Literatura

Pablo de Rokha, Marta Brunet y Alberto Romero

El Premio Nacional de Literatura, cuyo monto ha sido recientemente elevado por el Parlamento a cinco millones de pesos, cumplirá ahora su objetivo fundamental que se tuvo en vista al ser creado: dar tranquilidad económica a quien ha desarrollado toda una extensa y fructífera labor en el campo de las bellas letras.

A pocos meses de su otorgamiento, escritores, intelectuales y el hombre de la calle que vibra con los problemas del espíritu, han lanzado a la palestra los primeros nombres.

JULIO MOLINA MULLER — Profesor de Estética de la Escuela de Bellas Artes de la Universidad de Chile y del Instituto del Teatro: "Considero que Pablo de Rokha (Carlos Díaz Loyola) es merecedor a este galardón por su extensísima labor en el campo de la literatura y su evolución poética sostenida. Su obra, "Los gemidos" tiene el significado de una verdadera explosión en la literatura chilena. Pablo de Rokha ha hecho una obra nacional de extraordinaria envergadura; el premio le serviría para dar resonancia internacional a su extensa producción literaria. Estamos frente a un escritor que ha vivido de su propio esfuerzo, muchas veces en dura lucha con la vida".

OBRAS: "Los Gemidos", "U"; "Heroísmo sin Alegría", "Satanás", "Sudamérica", "Ecuación" "Escritura de Raimundo Contreras"; "Cantos de Trinchera", "Jesucristo", "Oda a la memoria de Gorki", "Gran Temperatura", "Morfología del Espanto", "Carta Magna de Chile", "Arenga sobre el Arte", y otras.

KATICA YOPO.— Funcionaria pública: "Marta Brunet considero que debe ser la agraciada con este premio, ya que su nombre tiene un profundo significado en las letras chilenas. Ella cantó a nuestros campos y a su gente. Durante toda su vida, tanto en Chile como en el extranjero, dio a conocer espiritualmente a nuestro país. Ella, a través de sus obras, se identifica con las mujeres que trabajan".

MARTA BRUNET.— OBRAS: "Montaña Adentro", "Don Florisondo", "Bestia Dañina", "María Rosa", "Bienvenido", "Flor de Quillén", "Reloj de Sol", "Cuentos para Mari-Sol", "Agua Abajo", "Raíz Sur", "La Mampara", "Raíz del Sueño", "Mar Nadie", y otras.

ENRIQUE GAJARDO VELASQUEZ.— Profesor y dramaturgo (en el próximo mes se presentará su obra "Pool"): "Marta Brunet es sin duda la escritora que ocupa un sitio destacado en las letras chilenas. A su recia obra literaria debemos agregar su calidad humana, manifestada en múltiples acciones en beneficio del país. Su trabajo en la literatura se inicia en su primera juventud y se prolonga, ininterrumpidamente, hasta cerca de los sesenta años".

FRANCISCO JAVIER FUENTES RAMOS.— Industrial, propietario de la Editorial Cumbre: "El problema que me plantean es difícil, pues en Chile existen muchos escritores de alto mérito. Personalmente, me agrada Alberto Romero, sin negarle, por cierto, el valor de otros, como Pablo de Rokha, Marta Brunet, Acevedo Hernández".

OBRAS DE ALBERTO ROMERO: "La Tragedia de Miguel Orozco", "España está un poco mal", "Memorias de un Amargado", "Soliloquios de un hombre Extraviado", "Buenos Aires Espiritual", "La viuda del Conventillo", "Novela de un Perseguido", "Un Milagro Tuyo", "Perucho González" y otras.

Tren arrolló una camioneta; dos muertos y un herido

Dos muertos y un herido fue el balance de un accidente ocurrido en la tarde de ayer, en un cruce ferroviario particular, entre Chimbarongo y Tinguiririca, cuando el tren que venía de Concepción arrolló una camioneta.

En el vehículo viajaban la señora Rosa Pérez de Martínez, con su hijos, Jaime y Francisca. En la colisión pereció instantáneamente ésta última, quedando en estado de suma gravedad los otros dos pasajeros, que fueron internados en el Hospital de San Fernando.

Posteriormente dejó de existir la señora Rosa de Martínez.

La familia que se ve afectada por esta desgracia está integrada por conocidos agricultores de la zona.

AMPLIAN PLAZO PARA JUSTIFICAR REQUISITORIA DE ENRIQUE ACHÁ

Fue ampliado en 15 días el plazo para que el Gobierno de Bolivia presente todos los antecedentes y pruebas a la requisitoria de extradición del asilado político Enrique Achá Alvarez, quien ayer cumplió un mes de reclusión preventiva en el Anexo de la Cárcel Pública.

La resolución fue dictada por el Presidente de la Corte Suprema, señor Miguel Aylwin, constituído en tribunal de primera instancia para conocer del proceso y de ella se impuso ayer mismo el abogado señor Raúl Rettig, quien espera que se concrete esa presentación para acumular descargos y rendir pruebas de testigos en favor de Achá.

El nuevo plazo permite que se postergue el regreso desde La Paz de los peritos chilenos doctor Osvaldo Esquivel, subjefe del Laboratorio de Policía Técnica de Investigaciones, y del ex subprefecto de este Servicio, Rene Vergara, contratados especialmente por el Gobierno de Bolivia para que colaboren con el abogado señor Tomás Chadwick a los antecedentes que éste debe presentar al Ministro señor Aylwin.

Con el objeto de participar en la última fase de estas investigaciones, el abogado Chadwick viajó por segunda vez a la capital boliviana, anunciándose su regreso para mañana.

DEFUNCION.—

Ha dejado de existir el señor

FERNANDO CARTIER ORR.

Sus funerales se efectuarán hoy en el Cementerio General, saliendo el cortejo a las 16.30 horas, desde Portugal 843.

La familia

EXPRESION DE GRACIAS.—

Damos nuestros más sinceros agradecimientos a todas las personas que se dignaron acompañar a su última morada a nuestro esposo, padre y abuelito don

VICTOR GALLEGOS ZEBALLOS

favor que agradecen

La familia

FUNERALES
TODAS LAS LINEAS DE MOVILIZACION LLEGAN HASTA AZOCAR
San Antonio 423 fono 30724
Diez de Julio 981 fono 85724
B.O'Higgins 3547 fono 92261
y AZOCAR
puede llegar adonde se le llame
Atención de 8 a 24 horas

La Cámara iniciará hoy el debate del proyecto del Norte

Habrá cinco sesiones entre las 10 y las 24 horas

La Cámara de Diputados iniciará hoy a las 10 horas el debate del proyecto de rehabilitación del norte, cuya urgencia vence el viernes próximo. La Corporación sesionará hasta la medianoche, en cinco sesiones consecutivas. De 10 a 13, de 15 a 16, de 16 a 19.30, de 20 a 22 y de 22 a 24 horas.

Por intransigencia del Comité comunista Jorge Montes, no se llegó a ningún acuerdo especial para la tramitación del proyecto y la Mesa deberá atenerse a las disposiciones reglamentarias comunes. El diputado Montes supeditó cualquier acuerdo al retiro de la urgencia por parte del obierno, condición que no fue aceptada.

Se estima en cinco horas el tiempo que emplearán los diputados informantes y los Ministros de Hacienda y Justicia para sus respectivas exposiciones. Además cada diputado tendrá cuarenta minutos a su disposición para intervenir en el debate general. Sin embargo, puede solicitarse la clausura del debate después de diez discursos.

El proyecto se votará en general mañana en la mañana y se presume que no habrá segundo informe de Comisión, iniciándose de inmediato la discusión particular.

Senado concedió autorización para destituir a Muñoz Ricci

La votación fue de 15 votos contra 9 y 5 pareos.— Denuncia sobre las EMPART de Magallanes hizo González Madariaga.— Ibáñez se amparó en la prescripción para no responder preguntas de la Comisión

Por 15 votos contra 9 y 5 abstenciones por pareo, el Senado en su sesión de la tarde de ayer aprobó la petición del Ejecutivo en que solicita el acuerdo constitucional necesario para destituir a don Jorge Muñoz Ricci de su cargo de Vicepresidente Ejecutivo de la Caja de Colonización Agrícola. Previamente se rechazó una petición del senador Dr. Bellolio, por 18 votos contra 5, una abtención y 5 pareos, para que la votación fuera secreta.

El Ejecutivo fundamentó esta petición en los antecedentes y conclusiones del sumario instruído por la Contraloría General de la República, relacionado con la conducta irregular observada por el señor Muñoz Ricci en el asunto de las tierras magallánicas, conclusiones que recomiendan la destitución de dicho funcionario.

En el debate habló en primer lugar el senador Exequiel González Madariaga, quien dijo que este caso que afecta al señor Muñoz Ricci reviste interés público y debe ser considerado por la ciudadanía. En su discurso hizo una detallada historia de iss actuaciones de la Caja de Colonización Agrícola y de su vicepresidente, extendiéndose después en los detalles del proceso que se ha seguido en esta materia. Dijo que la excusa que se ha dado de que el señor Muñoz Ricci era ejecutor de una política presidencial, no puede servir de atenuante para excusar el comportamiento de un jefe de servicio. "En la tradición administrativa del país, son numerosos los funcionarios que han sido objeto de separación de sus cargos por actitudes de menor responsabilidad que las que afectan al señor Muñoz Ricci".

UN REGIMEN QUE ARRUINO AL PAIS

De pareo el senador González Madariaga se refirió al pésimo estado en que se encuentra la Población Empart N.o 8 de Magallanes, construída durante el Gobierno de don Carlos Ibáñez, y pidió que el Ministro de Salud Pública informe al Senado qué medidas se han tomado sobre este asunto. "¡Hasta cuándo se siguen tolerando los escándalos que ocurren en este país!", exclamó el senador, agregando: "Aquí hay valor para entablar una acusación en contra del Ministro de Finanzas, porque se empeña en obtener recursos para levantar el país, pero no hay valor para juzgar a un régimen que lo arruinó y que llevó a todas partes el ánimo de que no procedió como debía en defensa del interés público que todos nosotros estamos llamados a defender".

IBAÑEZ SE AMPARA EN LA PRESCRIPCION

Después se refirió a la carta que don Carlos Ibáñez envió a la Comisión de Constitución, Legislación y Justicia, en que se excusa de responder a las preguntas que se le hicieron sobre el asunto Muñoz Ricci, basado en que el plazo constitucional para juzgar los actos de su Administración está vencido. Sobre esta excusa, el senador González Madariaga expresó: "He aquí un ciudadano que ha ocupado los más altos cargos del país: dos veces Presidente de la República, ha tenido un sitio en este hemiciclo, espera volver a él..., y, sin embargo, alega prescripción. ¡No se dan ejemplos morales en esta forma en una democracia! ¡Un caballero no puede usar de tal prescripción! No se da cuenta de que su carta, hecha con mucha habilidad, hiere los sentimientos cívicos de una nación".

INTERVENCION DE IZQUIERDO

A continuación habló el senador Guillermo Izquierdo, quien empezó dando una versión del largo problema de las tierras magallánicas, para referirse después a las actuaciones del señor Muñoz Ricci, afirmando que éste no violó los acuerdos del Consejo de la Caja de Colonización, ni cometió el delito de falsificación de instrumento público, delito del cual ha sido sobreseído, ni prolongó sus funciones indebidamente.

El señor Izquierdo continuó su discurso en favor de las actuaciones de don Jorge Muñoz Ricci después de la votación. Habló largamente y dijo que lo hacía "para aliviar al señor Muñoz Ricci de una serie de afirmaciones que lastiman su honra y para restablecer la verdad de las cosas hasta donde sea posible".

Fue rebatido por el senador González Madariaga, el que dijo que el discurso del señor Izquierdo estaba bien concebido en su forma, pero que era lamentable en el fondo.

LA VOTACION

La forma en que los senadores votaron la autorización para destituir al señor Muñoz Ricci, fue la siguiente: Por la afirmativa, los señores González Madariaga, Ulises Correa, Humberto Alvarez, Marcial Mora e Isauro Torres, radicales; Hernán Videla Lira, Gregorio Amunátegui y Eduardo Moore, liberales; Francisco Bulnes Sanfuentes, Juan Antonio Coloma, Bernardo Larraín, Enrique Curti, Alfredo Cerda y Luis Felipe Leteller conservadores; Raúl Ampuero, socialista. En contra de la destitución, los señores Humberto Martones, Aniceto Rodríguez y Carlos Martínez, socialistas; Eduardo Frei, demócratacristiano; Carlos Vial, independiente; Guillermo Izquierdo, Julián Echavarri, Guillermo Pérez de Arce y Edgardo Barrueto, nacionalpopulares.

OTROS DOS DIPUTADOS SE AUSENTAN DEL PAIS

La Cámara de Diputados concedió autorización a los señores Patricio Phillips y Gustavo Loyola para ausentarse del país por más de 30 días.

El primero viajará a Londres, invitado por el Grupo Parlamentario Británico, y el segundo se dirigirá próximamente a Ecuador.

EXPOSICION SOBRE POLITICA INTERNACIONAL DEL CANCILLER VERGARA

Para las 16 horas de mañana ha sido citada la Comisión de Relaciones Exteriores del Senado, para escuchar una exposición que hará el Canciller, señor Germán Vergara Donoso. Esta exposición había sido anunciada hace algún tiempo, y la fecha fue fijada ayer entre el Canciller y el presidente de la Comisión, senador Ulises Correa.

En su exposición el señor Vergara Donoso, se referirá a la política internacional del Gobierno frente a la pugna causada por el bloque soviético; a la política continental, especialmente la relacionada con los países limítrofes, y, a la Conferencia Antártica que se efectuará el veinte de octubre próximo en Washington, y a la cual están invitados los 11 países que ejercen derechos en el territorio polar sur.

Comisión de Vagancia Infantil de la Cámara prepara conclusiones

Ayer sesionó la Comisión Especial sobre Vagancia, de la Cámara de Diputados. En esta reunión se escuchó una exposición del Jefe de la Sección de Adaptación y Rehabilitación del Instituto Psicológico de la Universidad de Chile, señor Roberto Kupfer, quien hizo planteamientos generales sobre las causas de las irregularidades infantiles, como los problemas de vivienda y alimentación.

La Comisión aún no ha resuelto en definitiva como encarará sus conclusiones definitivas, pero se muestra partidaria más bien de soluciones sencillas, como el establecimientos de hogares especiales en las cabeceras de provincia, con un régimen de puertas abiertas, al estilo del puesto en práctica por la Fundación "Mi Casa".

Se ha escuchado ya a representantes del Servicio Nacional de Salud, al Subsecretario de Justicia, don Jaime del Valle, y a dirigentes de instituciones privadas que se dedican a la protección de la infancia desvalida. Además, para las conclusiones finales que prepara el Secretario de la Comisión, señor José Luis Larraín, se tomará como base un mensaje del ex Presidente Gabriel González Videla, presentado en septiembre del año 1952.

Para la próxima sesión, el señor Larraín, presentará una relación del problema de la vagancia y de los trabajos de la Comisión, estudio que será la parte expositiva del proyecto que se prepara sobre esta materia.

Actividades Partidarias

PARTIDO RADICAL. — Décima Comuna.— Para hoy a las 21.30 horas está citada la Asamblea Radical de la 10a. comuna del Primer Distrito de Santiago, en su local de Chiloé N.o 1850. Asistirá el diputado Jacobo Schaulsohn, miembro de esta Asamblea, quien informará sobre los últimos acontecimientos políticos.

PARTIDO CONSERVADOR. — Centro "Augusto Errázuriz". A las 19 horas de hoy en el Centro "Augusto Errázuriz", Providencia esquina de Holanda, se llevará a efecto la sesión inaugural de los Cursos Doctrinarios que dictarán los dirigentes Julio Subercaseaux, Fernando Zegers y Raúl Riesco.

DIPUTADO, doctor Manuel Rioseco.

Monumento a los mártires de la Aviación aprobó la Cámara

Por 60 votos contra 11, la Cámara de Diputados acordó efectuar sesiones especiales todos los días miércoles, a contar de las 20 horas, para el despacho de solicitudes particulares.

En la sesión de ayer se dio a conocer una serie de acuerdos de los Comités que se refieren a las modalidades que se seguirán en el tratamiento de dichas solicitudes. El debate al respecto se efectuó en sesión secreta.

Reiniciada la sesión pública, el diputado radical Manuel Magalhaes rindió un homenaje al ex Rector del Liceo de Copiapó, don Guillermo Rojas Carrasco, fallecido recientemente. Expresó que había sido un maestro de excepcionales condiciones, rectitud y carácter, además de un distinguido hombre de letras, miembro de la Academia Chilena de la Lengua, correspondiente de la Real Academia Española.

Enseguida la Cámara pasó a ocuparse de los proyectos en tabla y aprobó, sin votación, el que autoriza a la Municipalidad de Conchalí para contratar un empréstito. Luego envió a Comisión, para un segundo informe, el proyecto que modifica los Códigos Civil y del Trabajo, en lo relativo a la prelación de créditos y a la inembargabilidad de sueldos y salarios.

Aprobó también el proyecto que autoriza la creación de un Monumento a los Mártires de la Aviación y envió a Comisión por 15 días el que autoriza al Presidente de la República para vender a la Compañía de Petróleos de Chile (COPEC), un terreno fiscal ubicado en Viña del Mar. Despachó, después, la moción que asimila al régimen de previsión de la Caja de Empleados Públicos y Periodistas a los obreros del Jardín Zoológico de Santiago. También se aprobó por unanimidad otro proyecto que autoriza al Ejecutivo para vender a la Municipalidad de San Bernardo los terrenos que ocupaba antiguamente la Escuela de Infantería de esa ciudad.

HORA DE INCIDENTES

En la Hora de Incidentes hizo uso en primer término de la palabra el diputado radical por Ñuble, Víctor Flores, quien se refirió a los problemas de los locales escolares inadecuados, malos caminos y necesidad de repararlos, en la zona que representa. De asuntos similares habló el diputado radical por Arauco, Octavio Orellana y los representantes de Colchagua, Jorge Errázuriz y Renato Gaona, liberal y radical, respectivamente.

El conservador Gustavo Loyola criticó las alzas de las tarifas eléctricas, especialmente en Bío Bío, Malleco y Cautín.

El demócratacristiano Pedro Muga habló sobre las deficiencias de los locales escolares y mobiliario de los Liceos de Iquique y Arica. Su correligionario Renán Fuentealba, sobre la creación de la Empresa Nacional de Puertos y la posible cesantía entre los obreros portuarios no fiscales.

El democrático José Oyarzún, sobre la evasión de grandes capitales de provincia hacia Santiago, y el democrátacristiano Raúl Gormaz pidió que Impuestos Internos investigara las cuentas de un grupo de usureros detenidos en Curicó, y que la Contraloría investigue la forma cómo se invierten los fondos para alimentación de los alumnos en la Escuela Agrícola de Romeral.

SE SORTEARON BOLETAS DE I. INTERNOS DE MAYO

De acuerdo con la ley, ayer se efectuó en el local de la Polla Chilena de Beneficencia, el décimocuarto Sorteo de Boletas de Compraventa, organizado por la Dirección General de Impuestos Internos. En este sorteo participaron las boletas emitidas durante el mes de mayo en todos los establecimientos comerciales del país y el día favorecido correspondió al 29 de dicho mes.

Los dos premios mayores —de cinco millones de pesos cada uno— favorecieron a negocios de Santiago y de Constitución, respectivamente. El primero correspondió a la boleta número 3087, emitida por la Casa Morelli, de calle Vial N.o 240, de la ciudad de Constitución, por un par de zapatos, y el segundo, a la boleta N.o 000941, de la Botillería Huérfanos del señor Román Rubio Félix, de calle Huérfanos N.o 520, en Santiago, por 6 aguas minerales.

Además, resultaron con premios de 400 mil pesos cada una 200 boletas de compraventas emitidas el día 29 de mayo en las diversas comunas del país y cuya lista completa será dada a conocer por la prensa y en avisos que se colocarán en las oficinas de Impuestos Internos, Municipalidades, Correos, Telégrafos, etc.

Se sorteó la Comisión Especial que informará acusación contra Vergara

Quedó integrada por dos radicales, un conservador, un liberal y un demócratacristiano.— Designó presidente al diputado doctor Manuel Rioseco

En la sesión ordinaria de ayer de la Cámara de Diputados se procedió a elegir por sorteo a los miembros de la Comisión Especial que informará si procede o no la acusación presentada por el FRAP en contra del Ministro de Hacienda, don Roberto Vergara.

En el sorteo participaron sólo 124 senadores, quedando excluídos los diez diputados acusadores y otros trece que se encuentran en el extranjero con autorización constitucional de la Cámara.

Resultaron sorteados los diputados Manuel Rioseco y Armando Holzapfel, radicales; Héctor Ríos Igualt, conservador; Bernardino Guerra, liberal, y Pedro Muga, demócratacristiano. La Comisión se constituyó luego, a las 21 horas, y designó presidente al radical Manuel Rioseco, quien obtuvo tres votos contra dos del conservador Héctor Ríos.

La Cámara autorizó a la Comisión para que sesione paralelamente con la Sala, que iniciará hoy a las 10 de la mañana el debate del proyecto de rehabilitación del norte. La Comisión fue citada de 10.30 a 13 horas, para iniciar el estudio de la acusación.

En la reunión de ayer, el diputado Héctor Ríos planteó una cuestión previa que será resuelta hoy por la misma Comisión, y que consiste en pronunciarse si procede o no una acusación contra un Ministro en los momentos en que se encuentra ausente del país con permiso constitucional de la Cámara. La Comisión tiene plazo hasta el lunes próximo, a las 24 horas, para presentar su informe a la Sala.

Se presume que la acusación será rechazada en la Comisión por cinco votos contra cero, o, en el peor de los casos, cuatro votos contra cero y una abstención. En esferas políticas se hizo este pronóstico a pesar que los diputados miembros de la Comisión han excusado pronunciarse sobre la actitud que asumirán.

Proyecto de Estatuto del Fierro se presentó en la Cámara

Un proyecto sobre Estatuto del Fierro fue presentado en la sesión de ayer tarde de la Cámara, por el diputado radical, por Atacama, Manuel Magalhaes. Este proyecto, que tiene por objeto "sujetar a un régimen jurídico que resguarde en forma debida el interés nacional en las exportaciones de los minerales de fierro", contempla aspectos relacionados con la tributación, la compra de los minerales, la intervención del Departamento de Minas y Combustibles en las explotaciones de minerales de fierro, la inversión del impuesto, y la compensación al trabajador.

En total, el proyecto tiene 25 artículos, que se dividen en 6 capítulos.

En el capítulo primero se define como empresas de la Gran Minería del Fierro a las que producen dentro del país más de 100 mil toneladas métricas anuales de minerales exportables y cuyo capital sea superior a 500 millones de pesos. Como empresas de la Mediana Minería califica a las que tienen una producción superior a 15 mil toneladas y hasta un máximo de 100 mil toneladas anuales, y con un capital que fluctúe entre el determinado por la Ley 10.270, y hasta 500 millones de pesos como máximo. Y empresas de la Pequeña Minería se definen a las que tienen una producción máxima de 15 mil toneladas anuales y cuyo capital esté dentro de los límites establecidos en la Ley 10.270.

La tributación fijada a la Gran Minería es de un impuesto único igual al 50 por ciento de sus útilidades; a la Mediana Minería, de un 25 por ciento, y la Pequeña Minería queda sujeta a la tributación establecida por las Leyes 10.270 y 11.127, y sus modificaciones.

Se establece un impuesto especial de agotamiento, que será pagado por todas las empresas productoras de minerales de fierro, impuesto que será de US$ 0.30 por tonelada de mineral exportado, para la Gran Minería; de US$ 0.20, para la Mediana Minería, y de US$ 0.10, para la Pequeña Minería.

En el artículo 19 se distribuyen los ingresos provenientes de estos impuestos en la siguiente forma: un 25 por ciento, a renta generales de la nación; un 25 por ciento, para diversificación económica de las provincias productoras de minerales de fierro; un 15 por ciento, para distribuirlo entre las Municipalidades de las provincias productoras de minerales de fierro; un 5 por ciento, para suscribir acciones en la Sociedad Constructora de Establecimientos Educacionales; un 5 por ciento, para acciones de la Sociedad de Establecimientos Hospitalarios; un 10 por ciento, para un plan extraordinario de construcciones a cargo de la CORVI; un 10 por ciento, para Obras Sanitarias; y, un 5 por ciento, para acciones de la ENDESA, con el fin de destinarlo a la electrificación rural de las zonas productoras.

Además, los ingresos de agotamiento se destinarán exclusivamente a formar un fondo de capitalización para construir una nueva Usina en el Norte del país, a través de la Caja de Crédito y Fomento Minero.

Por último, se crea un fondo de ahorro obligatorio en beneficio del asalariado de las minas productoras de cobre, de un 15 por ciento del salario ganado en el mes, que se formará con un descuento del 5 por ciento del sueldo o jornal y con un 10 por ciento de aporte patronal.

La Cámara envió este proyecto en informe a la Comisión de Minería e Industrias.

Rumorcillos

NO HAY ACUERDO. — El diputado nacionalpopular José Foncea es realmente temible cuando monta en cólera y eso sucede a menudo. Ayer se mostró indignado cuando no hubo acuerdo para concederle plazo hasta hoy a mediodía a fin de presentar una indicación en el proyecto que modifica los Códigos Civil y del Trabajo. "Bueno, exclamó iracundo, entonces no habrá acuerdo para nada". Y, en efecto, cada vez que el presidente Radi Juliet solicitó el asentimiento de la Sala para cualquier asunto en que así lo requiere el reglamento, José Foncea se opuso. Al final, sus colegas prefirieron esperar que se retirara de la Sala para formular proposiciones que requerían el acuerdo unánime.

TIEMPO PERDIDO. — El FRAP inscribió ayer a 9 diputados para que hagan uso de la palabra en el debate sobre el proyecto del norte, que empieza hoy en la Cámara. Cada uno de ellos tiene derecho a hablar hasta 40 minutos, es decir, en conjunto enterarán 6 horas. Cuando se les hizo presente que muy poco más se puede decir en estos kilométricos discursos y que el tiempo que van a emplear es perdido, uno de ellos dijo en la mesa de once de la Cámara: "Nosotros más que nadie creemos que no vamos a convencer a nadie, pero tenemos que hablar porque así está acordado".

DIPUTADOS VENEZOLANOS LLEGAN HOY A SANTIAGO

Hoy en un avión especial de la Linea Aeroportal Venezolana llegará una comisión de parlamentarios de ese país que viene a recibir y a acompañar los restos del senador Valmore Rodríguez, que serán repatriados.

El Presidente de la Cámara de Diputados pidió a cinco de sus colegas que reciban en el aeropuerto a esa delegación. Esta comisión será encabezada por el Presidente de la Comisión de Relaciones Exteriores, diputado Jorge Errázuriz.

LOS BANCOS MAS MODERNOS DE CHILE Y DEL MUNDO...

adoptan la Sensimatic de Burroughs

RAPIDEZ

SIMPLICIDAD

que reune condiciones insuperables en

VERSATILIDAD

Burroughs

La Sensimatic de Burroughs ha sido incorporada a avanzados sistemas que el BANCO DE CREDITO e INVERSIONES pondrá desde hoy al servicio de sus clientes.

Sistemas Mecánicos - Electromecánicos - Electrónicos.

LOS BANCOS QUE APRECIAN EL TIEMPO DE SUS CLIENTES USAN LA SENSIMATIC DE Burroughs

Grace y Cía. (Chile) S.A.
INTERNATIONAL MACHINERY DIVISION

Arica - Iquique - Antofagasta - Coquimbo - Valparaíso
Santiago - Talca - Concepción - Temuco
Los Angeles - Valdivia - Osorno - Punta Arenas.

"Número 476" es el modelo presentado por Jean DESSES, modista parisiense. Es un vestido corto para comida elegante, en tafetá color azul-pato. (Foto (SFI.)

Recetas Caseras

BUDIN DE ALCACHOFAS

Cocer seis alcachofas grandes, sacarles los fondos y raspar la comida de las hojas. Dos zanahorias cocidas. En una taza de café de aceite cocer media cebolla picada; una vez cocida, agregarle las alcachofas y zanahoria y un pedazo chico de pan remojado y estrujado. Todo esto, una vez cocido junto con el aceite, se pasa por cedazo y se le agrega una cucharada colmada de queso parmesano rallado, sal, pimienta y tres huevos. Unirlo todo y ponerlo en un molde enmantequillado al horno hasta que esté dorado. Se puede hacer también con porotitos verdes o zapallitos.

PASTEL DE PAPAS CON SALCHICHAS

Se hace un puré con ½ kilo de papas, leche y mantequilla, agregarle, si tiene, un poco de crema para que resulte bien cremoso. Se le agregan cuatro huevos y un poquito de queso parmesano y se pone en un molde enmantequillado al baño de María. Se sirve con salchichas chicas encima.

DULCE DE CAMOTE

Se cuece un kilo de camote amarillo, se pela y se pasa por cedazo. Se hace una almíbar con un kilo de azúcar y un palo de vainilla. Se junta con el camote y se pone al fuego lento, revolviéndolo ½ hora.

Por OLGA DE ASTORQUIZA

MARCEL MARTIN, es el pintor que ha recibido el mayor número de compradores de la semana. Muy cordial nos recibe cuando a la hora del té en el Crillon admiramos su magnífica exposición.

:——::——:

HIZO sus estudios en "L'Ecole Nationale de París", y está feliz en nuestro país; piensa volver y pintar las costas del sur y exponer los cuadros con motivos chilenos en Francia y Nueva York..., será una excelente propaganda para atraer "turistas".

:——::——:

MONSIEUR MARTIN no pensaba encontrar en Chile tanta cultura y sensibilidad. "Los chilenos —nos dice— saben apreciar todo lo que es arte, literatura, pintura y música".

:——::——:

LES FEMMES, OH LA LA: son muy hermosas y cree que con la luz resplandeciente del verano luzcan espléndidamente y muchísimo mejor que en "hiver".

:——::——:

MUY AFICIONADO a los animales es Marcel Martin; en días pasados le compró un apetitoso "churrasco" a un pobre perro vagabundo en una fuente de soda.

:——::——:

LOS VINOS chilenos no tienen nada que envidiarles al mejor "Bourgogne" francés, y el "chupe" de mariscos es el plato preferido de este simpático francés.

:——::——:

DE MUSICA, agrega, odio los modernos, encuentro que no tienen ritmo ni luz, ni melodía. Nada como Beethoven y Bach. Es casado, tiene 2 hijos hombres, y su esposa, Marie Louise Bremond, fue su modelo.

:——::——:

CATORCE CUADROS ha vendido en su primera semana de exposición. Los reemplazará por otros 25 que esperan ser colocados en marcos para ir a exhibirse al Crillon y quedarse en algún elegante hogar chileno.

:——::——:

AMANDA BRIEBA DE LORCA lucía muy orgullosa su condecoración en el té que sus amigas y compañeras de labores le ofrecieron. Fue difícil en esta manifestación la colocación de las señoras asistentes en la mesa de honor, todas representaban algo o eran vicepresidentas de alguna importante entidad; por último, quedaron todas contentas...

RELOJ SUIZO fino
ENTREGAMOS CON SOLO $ 2.000.- DE PIE
SALDO 10 MESES PLAZO
IMPORTACION DIRECTA
Relojería GABOR
Estado 91 Piso 5º

Pieles
ABRIGOS · VESTIDOS Cada confección una creación
Bercovich
MONEDA 938
CREDITOS

Tendencias de la moda

La moda actual obedece a la silueta natural liberada de toda geometría. Una nueva mujer ha nacido, ágil, joven y alegre, vestida de tonos claros, especialmente el blanco, aunque sea riguroso invierno. Otra de las características de esta moda es darle una mayor importancia a los hombros (sin exagerar). Con esto la silueta se afina notablemente, porque disminuye la cintura. Ahora la cintura ocupa su lugar normal y las caderas se disimulan.

Estas tendencias señalan una evolución muy característica y ciertamente necesaria de un gusto más femenino tan sentador y embellecedor que encantará a las mujeres, y más todavía a los hombres. Una vez más, los géneros dan mayor encanto a los modelos, lana bouclée, tweet, príncipe de Gales, crep de lana o de seda, jersey, son los más apreciados en esta temporada.

Los accesorios también tienen gran importancia. Los guantes, a menudo semilargos a causa de los muchos modelos de manga tres guarto y cortas, son, en general, muy claros. También suelen ser cortos, y en este caso sólo llegan al puño. Los cinturones tienen nuevamente un gran papel; son a veces muy altos y parecen corseletes. Los zapatos, siempre con sus tacos muy finos y puntas muy largas y afiladas, pero más ovaladas o cuadradas que francamente puntiagudas. En cuanto a las carteras, siempre grandes, lo que parece muy práctico cuando se piensa en los innumerables y variados objetos que la mayor parte de las mujeres llevan dentro.

Julie Claire

Belleza

La técnica actual y los cosméticos de una eficacia real ofrecen a las mujeres de nuestros días la posibilidad de procurarse todos los cuidados que requiere la conservación de su belleza. Las que creen que se necesita mucho tiempo y mucho dinero para conservar el cutis de jovencita, dan pruebas de una falta lamentable de adaptación a nuestra época.

Para poder eliminar las arrugas y tener un cutis terso y joven, es preciso saber escoger. Lo importante es la elección de los productos. La calidad (y no la cantidad) determina la eficacia del tratamiento.

Antes de adquirir los productos de belleza hay que comenzar por conocerse. Si su piel es grasosa o seca, ella requiere cuidados diferentes de la que necesita una piel normal. Esta verdad escapa a muchas mujeres.

Todas las mujeres pueden realizar un plan para la conservación de la belleza.

Hay que preocuparse de todo, de la cabeza a los pies, dando a cada parte del cuerpo los cuidados necesarios.

Un guante de crin, el agua caliente y fría, un limón y cuatro productos cosméticos son suficientes para obtener un resultado satisfactorio. No debe descuidarse el cuidado de las manos, cuya belleza aumenta considerablemente el encanto femenino. Las "manos de mujer" han inspirado a los poetas y a los novelistas, a los escultores y a los pintores. Naturalmente, a condición de que sean realmente bellas. Por desgracia, con suma frecuencia, no están como fuera de desear a causa del mal trato que se les da. Los guantes de goma y una crema especial son medios suficientes para conservarlas bellas.

PREMIERE A BENEFICIO EN EL TEATRO ANTONIO VARAS. — En el Teatro Antonio Varas se llevará a efecto el sábado 4 la premiere a beneficio del Centro contra el Cáncer en la Mujer.

En esta oportunidad se presentará la obra de María Asunción Requena "El camino más largo". Las entradas pueden reservarse en la casa de la Dra. Díaz o a los fonos 460404 y 491616.

EN EL TEATRO ASTOR

El martes 7, a las 22 horas, tendrá lugar en el Teatro Astor la función a beneficio de la Fundación Pío XII.

Se presentará el film "Enséñame a querer", por Clark Gable y Doris Day.

Las entradas podrán canjearse en la boletería del Teatro desde mañana a las 10.30 horas.

MATRIMONIOS CONCERTADOS. — María Angélica Lira Vergara con Pedro Prado Llona.

—Malvina Delfín Arirtía con Miguel Munizaga Soto.

—Patricia Ortúzar Vergara con Ramón Tagle Larraín.

—María Rebeca Weldenslauffer Ovalle con Raúl Grego Antonucci.

—Rosa Echenique Medina con Cristián Barrios Jiménez.

—Marilú Bustos Coulom con Enrique Darouy Henríquez.

—María Elena Argomedo Albarracín con César Maturana Muñoz.

—Privadamente, el 4 de julio, Marta Llaguno Rodríguez con Arturo Fasani Figueroa.

VIAJEROS. — De los Estados Unidos, el mayor de Ejército, Galvarino Mandujano López, señora Dora Branfman de Mandujano e hijos, y don Ramón Aróstegui Donoso.

—A Europa, la señorita Delia Mendieta Salas.

—En París, don Patricio Otayza Otárola.

—A Europa: Paz Errázuriz Koerner, Elena Vial Correa, Enriqueta Pinto Infante, María Angélica Ureta Larraín, Paula, Josefina y Gloria Ibáñez Walker; Insé Wielandt Munita, Josefina Haussler Fontecilla, Amaya Tomic Errázuriz, Pilar y Mónica Echeverría; Isabel Eyzaguirre Phillip, Cecilia Geabauer, Elisa Elgueta Rawlins, Pía Serrano Matta y Patricia del Río.

—En Europa, don Santiago Ortúzar Larraín.

A Estados Unidos, don Emilio Phillipi Murato.

—A Miami, don Francisco Rosselot Mujica y la señora María Eugenia Izquierdo de Rosselot.

—De Buenos Aires, Francisco Javier Ureta Rozas, y señora Rosa Larraín de Ureta.

¿Sabe Usted?

Para evitar el olor que da la coliflor mientras se está cociendo, se ponen en la misma agua del cocimiento un pedazo de pan y un poco de leche.

x—000—x

Para quitar las quemaduras de plancha en la ropa, si son superficiales, se frotan con agua oxigenada o con agua en la que se haya disuelto un poco de bórax, media cucharada en un vaso de agua.

x—000—x

Si la sopa ha quedado muy salada, se deja cociendo un rato más con una papa grande cortada en dos. Al momento de servirla se quita la papa, que habrá absorbido el exceso de sal.

x—000—x

Para cortar el pan si se quiere en rebanadas muy delgadas y el pan está muy fresco, calentar el cuchillo en agua hirviendo y secarlo.

La señora Ivonne de Bremont d'Ars, dueña de una Casa de Antigüedades, eligió la obra de Victor Hugo, "Notre Dame de Paris" (Nuestra Señora de París, con la Esmeralda), para adornar sus vitrinas. Casi todos los años, la señora de Bremont d'Ars se saca el primer premio.

Semana en París

Todos los años, para la apertura de la "Saison de Paris" en el mes de julio, el elegante barrio Saint-Honoré organiza la ya tradicional exposición-concurso de arreglo de vitrinas, sobre un tema dado por el Sindicato de los Comerciantes.

Este año el tema se basó en "Las Novelas Francesas de Todos los Tiempos".

Nuestras fotografías representan a dos de las vitrinas más pintorescas y con mayores probabilidades de ser premiadas.

"ANNEE DU BAC", simpático modelo de la colección Jacques Griffe, París, compuesto de una batita sencilla, de pollera recogida con dos grandes bolsillos y una capita, en género de lana jaspeado beige, café y blanco. (Foto SFI.)

EN HONOR DE LA SEÑORA AMANDA BRIEBA DE LORCA. —Las amigas y compañeras de trabajo ofrecieron ayer, en el Crillon, un té en honor de la señora Amanda Brieba de Lorca con montivo de haber recibido la Medalla "Florence Nyghtingale". A esta manifestación asistieron las siguientes personas:

Elsa Masche de Guzmán, Mercedes de Camus, Cristina V. de Bruce, Ana de Arancibia, Laura Bravo de Burmeister, María Rodríguez de Vizcaya, Vitalia Rodríguez Señoret, Cleophas Torres de Perry, Lenon Mitt de Frederick, María Silva Vargas, Elvira Munizaga de Recabarren, Berta García de López, Fany Gacitúa de Oyuela, Graciela de Muñoz, Maola Lillo, Hortensia Guzmán de Varas, Hilda Müller Hess, Victoria Molina Barros, Rosario C. de Rodríguez, Mercedes V. de Soto, Yolanda Toro, Juana Orbeta de Valdés, Olga Pizarro de Astorquiza, Iris Salvo, María Hidalgo, Elsa Fuentes Rodríguez, Emilia V. de Stone, Isabel Olejera, Dorila Fernández de Valdovinos, Carmen Valverde de Lorca, Graciela M. de Cifuentes, Graciela A. de Silva, Antonieta Figueroa Gormaz, María de Puelma, Sofía Flores de Aguirre, Berta Rossel Brieba, Laura Flores de Rossel, María P. de Flores, Carmela Méndez de Cortínez, María Rojas Quiñones, Juana de Rigardini, Eliana Lora de Ramírez, Ester Lorca de Benítez, María S. de Guezalaga, Adriana Soto, Luisa Navarro, Laura Varas Cousiño, Blanca Lora de De la Maza, Atala Bustos Muñoz, Orbeta de Asmussen, Tila Goerges de Cortínez, Sara Prats de Meza y Margarita G. de Asenjo.

Varieté

Al celebrar sus bodas de oro, un famoso personaje chino enseñó dos reglas para el matrimonio feliz:

La esposa debe amar menos al marido y entenderlo más.

El marido debe amarla más y no tratar de entenderla en absoluto.

—

En una zapatería se lee el siguiente aviso: "A la señora que efectúe su compra de zapatos en diez minutos, se le hará un descuento del diez por ciento".

—

Cada año que pasa, tarda uno menos en volar a través de los océanos y se tarda más en ir a la oficina en auto.

—

Hay tres cosas importantes en el deporte del esquí: aprender a ponerse los esquíes, aprender a desllarse y aprender a andar de nuevo.

—

Las mujeres tienen pasión por las matemáticas. Dividen la propia edad por dos, duplican el precio de la ropa que compran, triplican el sueldo del marido y aumentan en cinco años la edad de las amigas.

—

Se llama "especialista" al individuo que cada vez aprende más y más sobre menos y menos, hasta que acabe por saber casi todo sobre casi nada.

—

No son las personas que dicen todo lo que saben las que causan la mayoría de las desdichas; son las que dicen más de lo que saben.

—

El único libro que indica exactamente dónde puede ir uno de vacaciones, es el libro de cheques.

—

El noventa por ciento de las asperezas de la vida cotidiana son efecto del tono de voz que empleamos.

Lo que los hijos piensan de sus progenitores

He aquí una curiosa evolución del pensamiento filial, respecto del padre, en las diversas etapas de la vida:

A LOS 7 AÑOS: Papá es un sabio que todo lo sabe.

A LOS 14 AÑOS: Parece que papá se equivoca en muchas cosas que me dice.

A LOS 20 AÑOS: Papá está atrasado en sus teorías; no es de esta época.

A LOS 25 AÑOS: El viejo no sabe nada; decididamente, está chocho.

A LOS 35 AÑOS: Con mi experiencia, mi padre, a esta edad, hubiera sido millonario.

A LOS 45 AÑOS: No sé si consultar con el "viejo" este asunto... Tal vez pudiera aconsejarme.

A LOS 55 AÑOS: ¡Qué pena que se haya muerto el pobre "viejo"! La verdad es que tenía unas ideas y una clarividencia notables.

A LOS 60 AÑOS: ¡Pobre papá! Era un sabio... ¡Qué lástima que lo haya comprendido tan tarde!

COCTELES

DRAKE COCTEL

1/3 Rhum;
1/3 Cognac;
1/3 Jarabe de frambuesas;
Unas gotas de limón;
Hielo.

COCTEL ALICANTO

1 vasito aguardiente;
10 gotas amargo de Angostura;
1 cereza marraschino;
Hielo.

OLD FASHIONED

Gotas de amargo;
Un terrón de azúcar tostada;
Un vasito de whisky;
Una torreja de naranja;
Una torreja de piña;
Una cereza;
Hielo.
Se sirve en vaso grande.

TIP TOP COCTEL

1 cucharada jugo de limón;
1 cucharada fresas machacadas;
1 cucharada azúcar flor;
½ copa pisco;
10 gotas amargo de Angostura;
Hielo.

A LA HORA DEL TE EN EL CRILLON.— Los miércoles es el día que las damas del gran mundo han tomado de "moda" en el Crillón para tomar el té, además, también, es el día de la "debutante". Entre las personas que hemos visto últimamente recordamos a las siguientes:

Anita Acevedo de Meléndez, Marta Pereira de Castello Branco, Jorge Bravo Zuazmábar, Isabel Margarita Guzmán Calto, Julia García Ruiz Tagle, Hilda Müller Hess, Jorge Bravo Zuazmábar, América Miranda Bravo, Hernán Figueroa Angarita, Laura Pérez de Figueroa, Nelly Modiano de Becerra, Paulina Marchant del Río, Mamel Vega, Cristina Gaete Taulis, Anita Helfant, Jorge Escobar Guzmán, María Teresa Barros de García Huidobro, Tela Pinga de Ojeda, María Angélica Edwards Bravo, Eduardo Hermeres Riesco, María Barros de García Huidobro, Laura Edwards de Barros, Gabriela Aguña de Mena, Rebeca Munita Eyzaguirre, Inés Gonzáles Fosten, Sara Vergara de Barros, y otras.

Conferencias, Exposiciones, Música.-

HOY

REINALDO HARNECKER. — Inicia ciclo de conferencias sobre Japón; Salón de Honor de la Universidad de Chile, 19 horas.

LAURA ABRIGO.— "Introducción a las artes". Homenaje a la Unión de Escritores Americanos, 19 horas, Escuela Superior de Arte Escenico.

JOSE VERA.— Relator en mesa redonda sobre Racionalización de Servicios Fiscales. 19 horas, Sala Valentín Letelier, Huérfanos 1117, 3er. piso.

JOSE PEROTTI.— Exposición retrospectiva, Sala del Ministerio de Educación. Clausura el 4 del presente.

MARCEL MARTIN.— Impresionista francés, salones del Hotel Crillón.

AFICHES CARITAS. — Círculo de Periodistas. 140 afiches.

ALFREDO MELOSSI. — Sala "Transportes Unidos", Agustinas 1139, subterráneo. De 11 a 13 y de 17 a 21 horas.

PACHECO ALTAMIRANO. — Sala "Previsión del Banco de Chile", San Antonio 327, subterráneo. De 11 a 13 y de 16.30 a 21 horas.

EDUARDO ARMSTRONG. — Sala del Banco de Chile, de 11 a 13 y de 16 a 20 horas.

LIBROS VALIOSOS.— Instituto Chileno-Británico de Cultura, Teatinos 307.

DRA. MATILDE HUICI.— Sobre "Centros de Investigación de Niñas en algunas Universidades norteamericanas".

DR. RENE ARTIGA.— "Tratamiento de las quemaduras". 19.30 horas. Local Cruz Roja Chilena, sector Providencia-Las Condes.

SALA LE CAVEAU.— Estado 36, inauguración de muestra de "Arte instintivo y pintura popular".

LIDIA MAISSA.— Sala de Arte Libertad, Agustinas 1022, tercer piso. De 10.30 a 13 y de 16 a 20 horas. Cerámicas.

HANS BELFRITZ.— "El Mundo Desaparecido de los Mayos". 19.15 horas, Instituto Chileno-Alemán de Cultura, Londres 81.

DR. CASASBELLAS.— 16 horas: Audición Científica Radio Minería: "La portentosa suturadora quirúrgica y el notable electrorritmador para curar todo insomnio".

MAÑANA

LOUIS HANKE.— "Problemas en la Historia de Latinoamérica". Salón Helen Wessel, Instituto Chileno-Norteamericano de Cultura, Moneda 1467, a las 19 horas.

FORO SOBRE PETROLEO.— Escuela de Economía de la Universidad de Chile, 11 horas. Intervendrán los diputados Tomás Reyes, Enrique Serrano y el representante del Partido Radical, señor Raúl Lagos.

COKE
de Ira., grano grande y seco. Saco, $ 1.500. Reparto a domicilio y provincias, cualquiera cantidad.
PAPAS DE GUARDA
$ 4.500 saco
ANTOFAGASTA 3077
FONO 90830

100 MILLONES
JULIO 5
POLLA
ENTERO $ 8.000.— VIG. $ 400.

INSTITUTO DE EXTENSION MUSICAL
UNIVERSIDAD DE CHILE

BALLET NACIONAL CHILENO
Director: ERNST UTHOFF
PROGRAMA
"ALOTRIA", Strauss-Uthoff.
"BASTIAN Y BASTIANA", Mozart-Bunster.
Y
CALAUCAN
Ballet en tres cuadros con coreografía y dirección artística de
PATRICIO BUNSTER
Escenografía y trajes de Julio Escamez — Música: Toccata para percusiones, de Carlos Chávez.
MAÑANA JUEVES 2 DE JULIO, A LAS 19.15 HORAS
TEATRO VICTORIA

PRECIOS:	
Platea baja, preferencia	$ 1.500
Platea alta, preferencia	1.200
Platea baja	800
Platea alta	600

ENTRADAS EN VENTA EN BOLETERIA DEL TEATRO VICTORIA
publicidad cóndor

CUBA MUSICAL DESPUES DE LA REVOLUCION

Especial para LA NACION desde La Habana

Por HERMANN WILHELM

De todos es sabido que en la más grande de las pequeñas islas de Las Antillas, CUBA, desde el 1.o de enero pasado una bien organizada Revolución triunfó, y el pueblo cubano vuelve a respirar libremente.

Al igual que cualquier otra Revolución anterior ocurrida en cualquier lugar del globo, ésta trae consigo una serie de alteraciones en el orden económico, político, social y cultural. Sinceramente, hay que sorprenderse de la forma tan rápida en que el sector de la cultura ha progresado en los cinco primeros meses de la Revolución. A la par que el Gobierno Revolucionario se ocupa de asuntos tan trascendentales como la Reforma Agraria, también se ha preocupado y preocupa visiblemente por elevar el nivel cultural del país.

Y no sólo es el Gobierno, sino sociedades como la SOCIEDAD PRO ARTE MUSICAL, una de las más prestigiosas sociedades musicales de América, con un largo historial a su favor y que desde hace cincuenta años ha dado la oportunidad a los cubanos de poder aplaudir a los mejores artistas de la época. Esta sociedad, a despecho de las pérdidas que le pudiera ocasionarle, continuó ofreciendo sus conciertos tan sólo dos semanas después del 1.o de enero, cuando aún los ánimos no estaban calmados, y así pudimos admirar el DUO DI ROMA (Cámara), la SOCIETA CORELLI (Cámara), el formidable cellista PIERRE FOURNIER; los mediocres pianistas WHITTMORE AND LOWE, y más reciente aún TCHAIKOVSKY, un joven pianista con un brillante porvenir, y dos inolvidables noches de Ballet con la exquisita IVETTE CHAUVIRE, acompañada de otros destacados bailarines. Junto con todo esto, presentaron lo que "graciosamente" llaman Temporada de Opera; son sólo CUATRO funciones, por lo que se le puede considerar la Temporada de Opera MAS PEQUEÑA del mundo. A teatro lleno se desarrollaron estas funciones, donde RENATA TEBALDI, sin discusión alguna la mejor cantante operática del momento, ofreció cuatro noches del más depurado arte: "LA BOHEME", acompañada por un tenor que se hará contratar por todos los teatros del mundo: BARRY MORELL; "MANON LESCAUT", donde tuvo que repetir el aria del segundo acto, porque si no, era imposible continuar la función, y las dos primeras representaciones en Cuba de la bellísima ópera de Cilea, lujosamente montada, "ADRIANA LECOUVREUR", fueron unas tras otra, pruebas, vencidas todas, para demostrarnos por qué RENATA TEBALDI es quien es.

El Gobierno, por su parte, comenzó también a laborar inmediatamente, presentando dos funciones GRATIS para el pueblo con la nuestra famosa prima ballerina ALICIA ALONSO y su ballet, en dos noches que atrajeron enorme cantidad de público. ALICIA ALONSO, como gran cubana que es, había prometido solemnemente no volver a bailar en su patria hasta tanto el régimen depuesto no cayera. Una vez caído, fue la primera en brindar su arte inigualable y cooperar de la mejor forma que ella puede hacerlo, bailando, al resurgimiento de Cuba. Su drástica actitud se debió a que el pasado Gobierno le quitó la subvención que tenía, dejando a esta gloria nuestra sin el amparo necesario para poder llevar a todas partes su Compañía, que ya gozaba de prestigio en toda América. Ahora será reparado esto, uno entre tantos errores, y la ALONSO tendrá todo el respaldo del Gobierno Revolucionario, y ya se apresta a reorganizar su Compañía para brindar aquí y en todo el mundo una prueba de la cultura cubana.

Otra de las que sufrieron el anticulturismo del decaído régimen, fue la ORQUESTA FILARMONICA DE LA HABANA, que sucumbió, al igual que el BALLET DE CUBA, ante la no ayuda gubernamental. Pero también esta estupenda Orquesta se prepara para resurgir y, para fines de año, octubre, a más tardar, será la nueva temporada de doce conciertos dobles (uno popular y otro de gala), y para lo cual se espera contar de nuevo con el valiosísimo maestro IGOR MARKEVITCH, que tan alto colocó el nivel de la Orquesta en su última temporada.

Hace tan sólo unos días clausuró la FEDERACION ESTUDIANTIL UNIVERSITARIA, con la ayuda generosa del Gobierno (cosa que antes NO se veía), lo que dieron a llamar "OPERACION CULTURA". Fue una semana y media de arte en todas sus manifestaciones y por los mejores artistas del patio. Desde recitales de poesías de nuestro apóstol JOSE MARTI, dichas por su mejor intérprete, CARMINA BENGURIA, hasta el acto final que congregó a más de 12.000 personas para ovacionar a ALICIA ALONSO e IGOR YOUSKEVITCH, en "El Lago de los Cisnes" (II acto); todas las noches el público pudo disfrutar COMPLETAMENTE GRATIS de conciertos, conferencias, corales, teatro, cine clásico y de danza, etc. Además organizaron una Feria del Libro, con el concurso de las mejores librerías de la capital, que atrajeron no poco público.

A la par que esto se ofrecía, el Instituto Nacional de Cultura, que es el único que no marcha tan a prisa como los demás, y NADIE se explica por qué, ofreció CUATRO conciertos en conmemoración a HAENDEL, con la presentación de la Orquesta de las Juventudes Musicales y el Cuarteto de Cuerdas de la Sociedad de Conciertos. Recitales que fueron todo un éxito de público y de crítica. Además de todo lo anterior, cada jueves en el Anfiteatro de la Avenida del Puerto, se ofrecen conciertos por la Banda Municipal de Música, con solistas, y bajo la dirección de uno de nuestros más insignes músicos, GONZALO ROIG.

Lo próximo que nos anuncia el Gobierno para su presentación, es la ORQUESTA FILARMONICA DE MIAMI, en el presente mes, y como un intercambio cultural. Para principios de julio, la Dirección de Cultura subvencionará una o dos funciones GRATIS del BALLET de MOSCU (11 solistas del Bolshoi y otros teatros de la URSS), y después DON PABLO CASALS, ese genio entre genios, gloria de España y del mundo entero.

Los planes son ambiciosos y los proyectos están en camino. Creo que antes de finalizar el primer año de la Revolución, tendremos Temporadas de Ballet, de Opera, de la Filarmónica y de Música Cubana; sólo falta terminar el TEATRO NACIONAL y empezaremos a disfrutar de ellos.

H. W.

Señora PATRICIA DE WILLIAMSON, esposa del Encargado de Negocios a. i. de Canadá, Hon. K. E. Williamson, que hoy ofrecerá una recepción en la sede de la Embajada, con motivo de la celebración del aniversario patrio, de 19 a 21 horas.

COMIDA. — La señora María Flora Yáñez de Echeverría ofreció en su residencia una comida íntima a un grupo de sus amigos.

COCTEL. — Don Pedro Rivera Ojeda y señora Gabriela Agüero de Rivera ofrecieron un coctel a un numeroso grupo de sus relaciones.

Horóscopo

GRANDIOSA LIQUIDACION

EN PLENA TEMPORADA CON 20% de DESCUENTO

SASTRERIA Dandy

SAN DIEGO 677

CREDITOS

¿Quién tiene la razón? porque vende más barato

RECORTE EL CUPON, LLENELO Y REMITALO A LA CASILLA N.o 81-D, O DEPOSITELO EN EL BUZON DE NUESTRO DIARIO.

CUPON

Nombre .....

Dirección .....

Ciudad .....

Día y fecha de nacimiento (manuscrito)

REGINA ORREGO remitirá su horóscopo personal, resumido, a vuelta de correo.

JAIME COGAN

Opiniones de Carvacho

CONCURSOS EN ARQUITECTURA.-

En la Universidad de Chile se están exhibiendo las obras que se presentaron al concurso para un mural y un parque, para el nuevo edificio de la Escuela de Arquitectura. Ganó el primer premio en pintura el conocido muralista, Gregorio de la Fuente. La obra que ha presentado se mantiene dentro de las características del estilo que ha desarrollado anteriormente en las Estaciones de Ferrocarriles de Concepción, La Serena, y Los Andes.

Hay una novedad, esta vez.

El pintor abandona el fresco por el mosaico. Gana el colorido, el cual se hace más vibrante y ganará el edificio al valorizar mejor los contrastes de texturas.

No hemos examinado lo suficiente la presente exposición. Queda, por este motivo, para más adelante un comentario detallado. Preferimos, por ahora, referirnos a los procedimientos de concursos y competencias.

Con la muerte de las monarquías absolutas y el advenimiento de la democracia aparecieron los salones, los museos, con sus colecciones públicas, y los concursos. Un nuevo actor de la comedia social reemplazará al gusto del príncipe, mecenas o donador: el profesor de arte. En el decurso del siglo XIX se desarrollará el crítico, personaje que hace discutir y al cual se discute.

Los príncipes se equivocaban, y tanto como pueden equivocarse los críticos. Gracias a que a un monarca todo poderoso no le gustó el "Martirio de San Mauricio y la Legión tebana", el Escorial se quedó sin el pintor que le hubiera venido como anillo al dedo. El pintor se llamaba Domenico Theotocopoulos. Para abreviar los españoles lo llamaron el Greco.

El concurso para el Palacio de la Naciones, en Ginebra, fue un traspié internacional. Es el ejemplo que se coloca en el otro extremo.

Con todo, los concursos están desacreditados, tanto en Chile como en el extranjero. La tendencia actual es la de volver a los encargos a artistas connotados. Tal como se hizo en otros tiempos, así se pretende proceder, por añora, en muchas partes.

París ha visto un ejemplo, recientemente.

En la ciudad que ha podido armonizar mejor los diversos estilos se ha levantado el nuevo edificio de la UNESCO. Es moderno de tomo y lomo. El cemento, los metales, el cristal, la piedra, los plásticos y los mosaicos han sido empleados con sin igual imaginación para lograr formas audaces, armoniosas y desconocidas.

El edificio es un modelo dentro del estilo contemporáneo. Se ha querido que también sea un modelo de fraternidad entre los artistas de todo el mundo. Nada era mejor entonces que convocarlos para que vinieran de todos los rincones para trazar los jardines, esculpir o modelar las estatuas y pintar las decoraciones.

Como vivimos en una época de automatización y de especialistas, no se consultó al público. La Asociación Internacional de Críticos llamó a los expertos de sus filas que más se destacan y les solicitó que resolvieran el problema de escoger a los que complementarían con sus creaciones el edificio de la UNESCO.

No hubo concurso.

Los críticos pensaron que no era necesario, aun cuando se armara un jaleo universal. Con los medios de divulgación y análisis que hoy existen, se podía escoger directamente y encomendar, como en la época de los príncipes, a los que se habían dado a conocer como buenos creadores. Así designaron, entre otros, a Picasso, Calder, Moore, Miró, Matta, Tamayo, hasta completar diez nombres de primera fila.

¿Se podrá en Chile hacer lo mismo?

La pregunta no es ociosa. Se basa en una recomendación que prudentemente hace Franck Lloyd Wright, a los jóvenes que se ocupan de la arquitectura. Les dice: "No entren en ninguna competencia arquitectónica en ninguna circunstancia, excepto como novicios. Ninguna competencia le dio al mundo algo de valor en arquitectura. El mismo jurado es una selección de mediocridades. Lo primero que hace el jurado es revisar los diseños y descartar los mejores y los peores para, como mediocridad, poder juzgar las mediocridades. El resultado neto de todo concurso es una mediocridad por elección de mediocridades".

Por nuestra parte sólo atinamos a pensar en lo crudas que resultan cierta opiniones.

VICTOR CARVACHO.

Señorita MARIA ELIANA DEL RIO PHILLIPS, quien obtuvo, en el Concurso de Vida Social, el premio de un coctel en MIDEAWAY, de Roberto Ingles.

DIPLOMATICAS. — El Embajador del Perú y la señora de Goytisolo ofrecieron ayer en la residencia de la Embajada, un almuerzo en honor del Excmo. señor Opilio Rossi, Nuncio Apostólico y decano del Cuerpo Diplomático. Asistieron las siguientes personas: Excmo. Monseñor Emilio Tagle, Administrador Apostólico de Santiago; Excmo. Monseñor Alfredo Silva Santiago, Arzobispo de Concepción y Rector de la Universidad Católica de Chile; Excmo. señor Embajador del Ecuador y señora de López Arteta; Excmo. señor Subsecretario de Relaciones Exteriores y señora de Melo; Excmo. señor Embajador de Chile ante la Santa Sede y señora de Aldunate, Hon. señor senador D. Carlos Vial Espantoso, señora Sara Phillips de Figueroa, señor D. Jorge Prieto Letelier y señora, señor D. Fernando Moller y señora, señor D. Benito del Villar y señora, señora Carmen Concha de Landa, señor D. Luis Aldunate Eguiguren y señora, subdirector del Protocolo y señora de Fernández, Mons. señor Granito Tavanti, secretario de la Nunciatura, y doctor Alberto Wagner de Reyna, Ministro Consejero de la Embajada del Perú.

EN EL CLUB DE LA UNION. —El almuerzo en honor de don Victor Santa Cruz Serrano, que se iba a efectuar el jueves 9, se llevará a efecto el viernes 10.

Las adhesiones se siguen recibiendo en la Caja de dicho establecimiento.

—La Junta Directiva de la Sociedad Bolivariana ofreció un almuerzo en honor y despedida del Embajador de El Salvador, Excmo. señor Hugo Lindo, con motivo de haber sido designado por su Gobierno a desempeñar igual cargo en Colombia.

Asistieron las siguientes personas:

Embajadores, de Colombia, Excmo. señor Juan B. Córdoba; Panamá, Excmo. señor Gerardo Abrahams; Costa Rica, Excmo. señor Hernán Bolaños; Guatemala, Excmo. señor Manuel Orellana; Encargado de Negocios, Honorable Dr. Jorge Del Valle, vicepresidenta de la Bolivariana, señora Esmeralda Zenteno de León; señor Jorge Melendez; generales, señores Carlos Spoerer y Manuel Délano; y señores Roberto Meza Fuentes, Luis Gómez Catalán, Carlos Iglesias Carter, Carlos Barrales Escobar, César Guzmán Castro, Jaime Sanfuentes I., Félix Schaerer Dabner Agustín Benedicto, Carlos Contreras Henríquez, José María Lemus y Santiago Polanco Nuño.

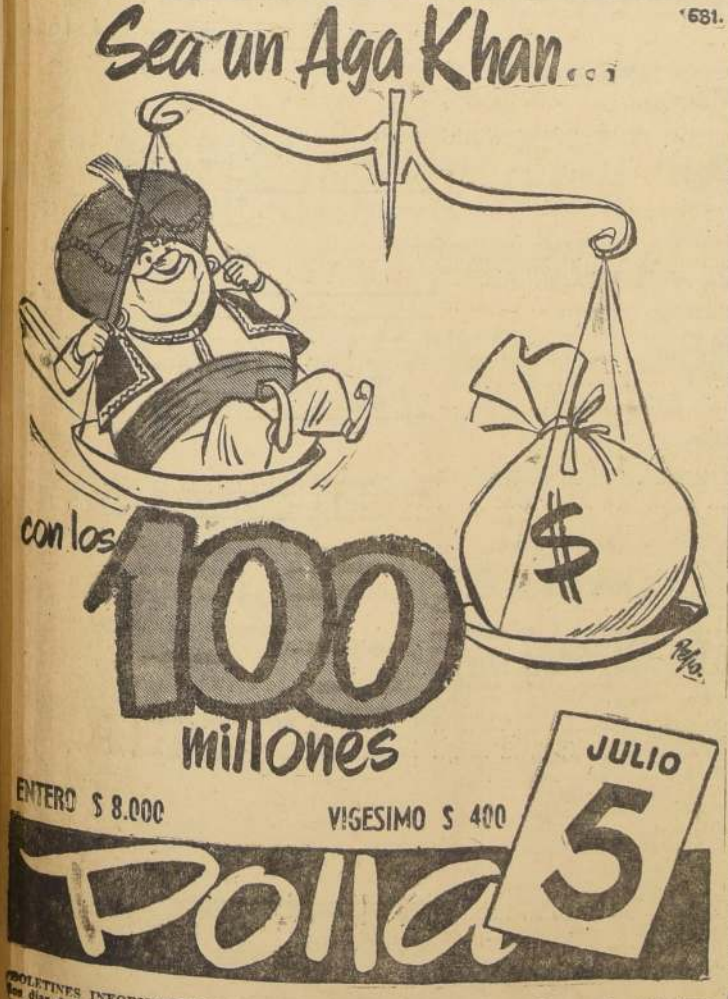

BOLETINES INFORMATIVOS DE LA POLLA: Desde las 8.30 de la mañana, cada media hora, los días de sorteo, por CB. 130 Radio "Presidente Balmaceda", Ag. Gral. Prop. Polla: Lagos del Solar.

681.

DOLORES

Mejoral Mejoral Mejoral Mejoral Mejoral Mejoral Mejoral Mejoral Mejoral Mejoral

FIEBRE

Mejoral Mejoral Mejoral Mejoral Mejoral Mejoral Mejoral Mejoral Mejoral Mejoral

NEURALGIA

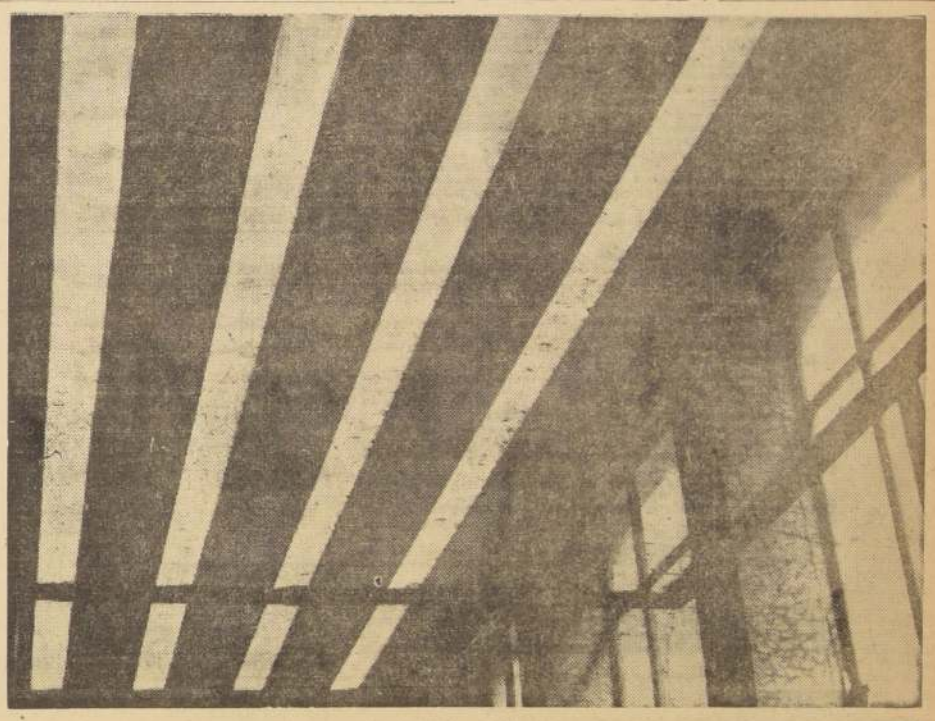

BANCO DE CREDITO E INVERSIONES 1937 1959

Toda la iluminación del Banco de Crédito e Inversiones fue confiada a

FAMELA

Con la colocación de más de 2.000 metros de tubos se logró un sistema absorbente de sonidos con material obtenido por FAMELA, denominado FAMECUSTIC, que da un rendimiento de 97% de absorción.

FAMELA

BANCO DE CHILE

ESTABLECIDO POR LA UNION DE LOS BANCOS NACIONAL DE CHILE, VALPARAISO Y AGRICOLA

CAPITAL PAGADO	$ 5.250.000.000.—	FONDO DE SEGUROS	$ 100.000.000.—
FONDO DE RESERVA LEGAL	1.312.500.000.—	FONDO DE ACCIONISTAS	142.520.890.—
FONDO DE RESERVA PROVENIENTE DE REVALUACION DEL ACTIVO SEGUN LEYES ESPECIALES	2.724.164.982.—	FONDO DE RESERVA PROVENIENTE DE REVALORIZACION DEL ACTIVO EN MONEDA EXTRANJERA Y EN ORO SELLADO CHILENO, SEGUN LEYES 12.084 Y 12.861	4.409.558.997.—
FONDO DE RESERVA ESPECIAL	767.848.528.—	FONDO DE AJUSTE DE LA MONEDA EXTRANJERA	849.850.501.—
FONDO DE RESERVA EXTRAORDINARIO EN MONEDA EXTRANJERA Y EN ORO SELLADO CHILENO	901.428.001.—		

DIRECTORIO

CARLOS ALDUNATE E.
Presidente

GUILLERMO CORREA F.
Vice-Presidente

HECTOR BRAUN GUEVARA, ALFONSO CAMPOS MENENDEZ, ENRIQUE CHIRGWIN COO, OSCAR DAVILA IZQUIERDO, DOMINGO EDWARDS MATTE, FRANCISCO LANGLOIS VIDAL, RICARDO LETELIER RUIZ, HECTOR RODRIGUEZ DE LA SOTTA, JORGE SILVA SOMARRIVA.

CONSEJO LOCAL DE VALPARAISO

JUAN BABURIZZA G., CARLOS FERNANDEZ G., CARLOS FUENZALIDA V., MARCOS MONTT DE F., HERIBERTO SCHMUTZER S., GUILLERMO VIDELA L.

CONSEJO LOCAL DE PUNTA ARENAS

THOMAS S. BOYD S., FRANCISCO CAMPOS M., EDUARDO DOBERTI T., MANUEL FERNANDEZ F., ARNOLDO FRIEDLI T., JUAN GIBBS A.

MANUEL VINAGRE DAVILA
Gerente General

OFICINA CENTRAL - SANTIAGO

ARTURO QUIROZ F.
Gerente

ROBERTO MERY B. — TOMAS BRUCE V. — LUIS WALKER R. — VITAL MARTINEZ M. — FAUSTINO BALBONTIN M. — JORGE ASPILLAGA R. — RAUL LOPEZ I. — SERGIO GARCIA HUIDOBRO W. — RAFAEL MARTINEZ K. — ARTURO BARRIOS C. ANTONIO LJUBETIC T.
Subgerentes

SUCURSALES

RAIMUNDO ALVARADO M.
Gerente

FERNANDO CONCHA R.
Subgerente

CARLOS AHUMADA M.
OSVALDO JORQUERA Z.
OSVALDO RODRIGUEZ R.
Inspectores de Sucursales

OFICINA VALPARAISO

RICARDO BEDUNEAU R.
Gerente

IGNACIO COUSIÑO A.
Subgerente

OFICINA PUNTA ARENAS

ANGEL MARNICH C
Gerente

AGENTES EN LAS SUCURSALES

Santiago (Estación) .. Subgerente Sr. EULOGIO ROBLES L.
Sub-Agente ... RAUL FULLE V.
Santiago (La Vega) ... ERNESTO PALACIOS G. R.
Santiago (San Diego) ... CARLOS RECABARREN R.
Santiago (San Pablo) ... DOMINGO GODOY G.
Santiago (Providencia) ... CARLOS GACITUA A.
Santiago (Ñuñoa) ... OSVALDO SALINAS C.
Arica ... GUILLERMO TORREALBA L.
Iquique ... OSVALDO WAGNER R.
Antofagasta ... MANUEL PUMARINO R. (interino)
La Serena ... FEDERICO BRAVO P.
Coquimbo ... AUGUSTO OUVRARD H.
Ovalle ... EMILIO MAASS S.
San Felipe ... ANTONIO SEPULVEDA C.
La Calera ... RAMON CABRERA T.
Quillota ... ALBERTO MORAGA V.
Viña del Mar ... NICODEMUS HERRERA C.
Valparaíso (Almendral) ... HUGO STUVEN PRIETO
San Bernardo ... IGNACIO BRAVO B.
Puente Alto ... OSCAR AGUILAR T.
Maipú ... JUAN E. CRUZ FUENZALIDA
Peñaflor ... ARTURO LETELIER R.
Rancagua .. Subgerente Sr. ARMANDO SOTO I.
San Vicente de T. T. ... LUIS A. SILVA C. (interino)
San Fernando ... PERFECTO MEZA A.
Curicó ... CARLOS NAVARRO S.
Talca ... RENE HENRIQUEZ N.
Chillán ... JULIO RAMIREZ R.
Concepción ... CARLOS PEÑAFIEL V.
Los Angeles ... MANUEL ACUÑA A.
Victoria ... REMBERTO GALINDO F.
Temuco ... FERNANDO KRAEMER F.
Valdivia ... CARLOS INGUNZA L.
Osorno ... Subgerente Sr. OSCAR RODRIGUEZ O.
Coyhaique ... ROLANDO GOMEZ A.

CORRESPONSALES EN TODAS LAS PLAZAS DEL MUNDO

CENTESIMA TRIGESIMASEGUNDA MEMORIA, PRESENTADA A LOS SEÑORES ACCIONISTAS POR EL DIRECTORIO

SEÑORES ACCIONISTAS:

En cumplimiento de lo dispuesto en los Estatutos, el Directorio del Banco presenta a los señores accionistas el Balance General al 30 de junio de 1959 y la Cuenta de Pérdidas y Ganancias que corresponde al primer semestre del mismo año.

De conformidad con el acuerdo tomado en Junta General Extraordinaria de Accionistas celebrada el 11 de julio de 1958, en el primer semestre del año en curso se aumentó parcialmente el capital de $ 4.500.000.000 a $ 5.250.000.000, con cargo a diversos fondos de reserva y mediante la emisión de 1.250.000 acciones de un valor nominal de $ 600 cada una, que fueron entregadas a los señores accionistas, liberadas de pago, en proporción de una por cada seis que poseían a la fecha del respectivo cierre del Registro de Accionistas. Asimismo, el Fondo de Reserva Legal se aumentó de $ 1.125.000.000 a $ 1.312.500.000, con cargo al Fondo de Reserva proveniente de Revaluación del Activo según leyes especiales.

Después de deducidas las sumas necesarias para provisiones y castigos, la utilidad del semestre que acaba de finalizar, asciende a la suma de $ 778.087.565, que el Directorio propone distribuir en la siguiente forma:

Repartir a los señores accionistas un dividendo de $ 70 por acción, sobre un total de 8.750.000 acciones	$ 612.500.000
Incrementar el Fondo de Reserva Especial en	150.000.000
Destinar al Fondo de Accionistas	15.587.565
	$ 778.087.565

Propone, además, distribuir a los señores accionistas $ 10 por acción, con cargo a las diferencias de precios obtenidas en la enajenación de valores mobiliarios, contabilizadas en la cuenta "Fondo de Reserva Especial".

La cantidad de $ 150.000.000 de las utilidades del ejercicio con que se propone incrementar el "Fondo de Reserva Especial" se destinará, en unión de otros fondos, a aumentar el capital del Banco de $ 5.250.000.000 a $ 6.000.000.000. Para efectuar este incremento de capital, con el cual se completa el aumento acordado en Junta General Extraordinaria de Accionistas celebrada el 11 de julio de 1958, se procederá a la emisión de 1.250.000 acciones, de un valor nominal de $ 600 cada una, que serán entregadas a los señores accionistas, liberadas de pago, en proporción de una por cada siete que posean a la fecha del respectivo cierre del Registro de Accionistas, que será anunciado una vez aprobada esta proposición del Directorio.

El "Fondo de Reserva Especial" ha sido incrementado en la cantidad de $ 104.760.390, con la diferencia de precio obtenida en la enajenación de valores mobiliarios.

Con aprobación de la Comisión de Cambios Internacionales, el "Fondo de Reserva Extraordinario en moneda extranjera y en oro sellado chileno" ha sido incrementado en la cantidad de $ 15.532.000. Para conformar este mismo fondo a las disposiciones impartidas por la Superintendencia de Bancos en su circular N.o 516, de 28 de junio de 1957, se procedió a aumentar en $ 112.298.295 el "Fondo de Ajuste de la moneda extranjera".

Con motivo de las modificaciones de que fueron objeto los avalúos fiscales de los bienes raíces de propiedad del Banco, el "Fondo de Reserva proveniente de la revaluación del Activo según leyes especiales", fue incrementado en $ 910.900.033. Este mismo fondo fue incrementado, además, en $ 213.386.555, por reposición de castigos de bienes muebles.

Todos los traspasos precedentemente señalados, contaron con la aprobación de la Superintendencia de Bancos, Corresponde a la Junta pronunciarse sobre ellos.

Aceptada la distribución en la forma propuesta, los fondos quedarían como sigue:

Capital pagado	$ 5.250.000.000
Fondo de Reserva Legal	1.312.500.000
Fondo de Reserva proveniente de revaluación del Activo según leyes especiales	2.724.164.982
Fondo de Reserva Especial	830.348.528
Fondo de Reserva Extraordinario en moneda extranjera y en oro sellado chileno	901.428.001
Fondo de Seguros	100.000.000
Fondo de Accionistas	158.108.455
Fondo de Reserva proveniente de revalorización del Activo en moneda extranjera y en oro sellado chileno, según Leyes N.os 12.084 y 12.861	4.409.558.997
Fondo de Ajuste de la moneda extranjera	849.850.501
	$ 16.535.959.464

En el curso del semestre fueron inauguradas las nuevas Sucursales en Ñuñoa, San Bernardo, Puente Alto, Maipú, Peñaflor, Valparaíso-Almendral y San Vicente de Tagua Tagua. El desarrollo de las operaciones de estas nuevas Oficinas ha justificado la conveniencia de su apertura.

En el mes de marzo del presente año presentó la renuncia a su cargo de Director el señor Hernán Prieto Vial.

El Directorio desea dejar especial testimonio de los relevantes servicios prestados por el señor Prieto a la Institución, como Director durante treinta y seis años, y como Presidente durante seis años, cargos que desempeñó con singular dedicación y eficiencia. Desea, igualmente, dejar constancia del pesar con que vio su alejamiento.

En reemplazo del señor Prieto, y de conformidad con lo dispuesto por los Estatutos, el Directorio nombró al economista señor Héctor Braun Guevara. Corresponde a la Junta pronunciarse sobre la designación definitiva del reemplazante del señor Prieto, quien completará el período de este Director hasta su término en junio de 1960.

Ha terminado su período reglamentario el Director señor Jorge Silva Somarriva. Corresponde a la Asamblea nombrarle reemplazante o reelegirlo.

Asimismo, incumbe a la Asamblea designar a los señores accionistas que deberán examinar las cuentas del Banco en el presente semestre.

1.o de JULIO DE 1959.

ARTURO QUIROZ F.
Secretario

CARLOS ALDUNATE E.
Presidente

BALANCE GENERAL DEL BANCO DE CHILE EN 30 DE JUNIO DE 1959

ACTIVO Y SALDOS DEUDORES	I Moneda chilena	II Equivalente de oro y de monedas extranjeras (US$ 1.— = $ 110.— Mon. Cte.)	III TOTALES
	$	$	$
FONDOS DISPONIBLES			
Caja	2.637.387.116.—	122.144.198.—	
Revalorización Oro Sellado Chileno	591.566.035.—		
Depósitos en el Banco Central de Chile	8.405.113.177.—	698.537.389.—	
Documentos computables como encaje según leyes especiales	248.478.400.—	144.358.644.—	
Documentos a cargo de otros Bancos (Canje)	5.742.058.933.—		
Depósitos en Bancos comerciales y Banco del Estado de Chile	638.792.116.—		
Especies y documentos en monedas extranjeras		19.528.894.—	
Revalorización especies y documentos en monedas extranjeras			
Depósitos en el exterior:			
a) en Bancos y corresponsales		872.521.151.—	
b) en oficinas del mismo Banco			
Revalorización depósitos en el exterior	3.817.992.962.—		
Ajuste de la reserva en monedas extranjeras	849.850.501.—		
TOTAL	22.931.239.240.—	1.857.090.276.—	24.788.329.516.—
COLOCACIONES			
Deudores en cuentas corrientes:			
a) en virtud de contratos	11.314.749.—		
b) sobregiros	6.479.332.339.—	688.219.737.—	
Préstamos:			
a) Mutuos y Pagarés:			
1) a no más de 3 meses	3.222.500.—	217.909.115.—	
2) a plazos mayores			
3) sin vencimiento fijo	320.000.—	74.708.098.—	
b) Préstamos con letras:			
1) a no más de 3 meses	6.713.489.864.—	648.681.541.—	
2) a plazos mayores	689.000.—		
3) sin vencimiento fijo	274.890.130.—		
c) Préstamos con letras para importaciones:			
1) a 3 meses	2.400.000.—	666.642.303.—	
2) sin vencimiento fijo	2.000.000.—		
d) Préstamos con letras renov. conforme al Art. 199 Ley 13.305	120.840.000.—		
Documentos Descontados:			
1) a no más de 3 meses	18.713.905.529.—	34.402.998.—	
2) a plazos mayores	151.424.067.—		
Documentos adquiridos del Banco Central de Chile			
Otras colocaciones	212.578.527.—	933.293.052.—	
Avances otorgados al exterior:			
a) a Bancos y Corresponsales			
b) a Oficinas del mismo Banco			
SUB-TOTAL (1)	32.686.406.705.—	3.263.856.844.—	
Deudores por Boletas de Garantía y Consignaciones Judiciales	3.322.931.662.—	268.343.184.—	
Créditos contingentes a cargo de deudores de obligaciones avaladas o afianzadas por el Banco		22.000.000.—	
Deudores por Cartas de Crédito, Créditos simples o documentarios		879.472.130.—	
TOTAL	36.009.338.367.—	4.433.672.158.—	40.443.010.525.—
INVERSIONES			
Bienes Raíces:			
a) para el servicio del Banco	2.028.049.269.—		
b) aceptados en pago y afectos a realización			
c) correspondientes a inversiones permanentes de reservas adicionales: Ley General de Bancos, Art. 89/19	5.912.245.551.—		
Destinados a Viviendas Económicas, según Decreto Fuerza Ley N.o 285	241.466.650.—		
Valores Mobiliarios:			
a) Bonos:			
1) fiscales y municipales	1.298.547.689.—	4.765.325.—	
2) de instituciones de crédito hipotecario	1.436.685.—		
3) de empresas industriales y otros	89.644.368.—		
b) Acciones:			
1) del Banco Central de Chile, clase B	1.468.125.000.—		
2) de Almacenes Generales de Depósito			
3) otras acciones aceptadas en pago y afectas a realización			
4) correspondientes a inversiones permanentes de reservas adicionales	576.509.481.—		
5) otras acciones adquiridas en virtud de Leyes Especiales			
6) Revalorización valores mobiliarios en monedas extranjeras			
Otros bienes de propiedad del Banco	410.557.629.—		
Muebles, instalaciones y útiles	1.383.657.405.—		
TOTAL	13.410.539.727.—	4.765.325.—	13.415.305.052.—
OTRAS CUENTAS DEL ACTIVO			
Saldos con Sucursales en el país	6.044.143.631.—		
Operaciones de Cambio y varios	23.135.608.250.—	1.413.185.997.—	
Intereses por cobrar			
TOTAL	29.179.751.881.—	1.413.185.997.—	30.592.937.878.—
OTRAS CUENTAS DEL DEBE			
Intereses y Descuentos			
Gastos de Administración y varios			
Pérdida del semestre			
TOTAL			
TOTALES GENERALES	101.530.869.215.—	7.708.713.756.—	109.239.582.971.—

(1) Esta cifra comprende: Sector Público ... $ 223.902.718.—
Sector Privado ... 35.726.360.631.—

(2) Esta cifra comprende: Sector Público ... $ 5.606.990.928.—
Sector Privado ... 44.833.899.014.—

PASIVO Y SALDOS ACREEDORES	I Moneda chilena	II Equivalente de oro y de monedas extranjeras (US$ 1.— = $ 110.— Mon. Cte.)	III TOTALES
	$	$	$
EXIGIBLE A MENOS DE 30 DIAS			
Acreedores en cuentas corrientes	46.453.068.726.—	1.001.099.466.—	
Depósitos a menos de 30 días o de plazo vencido	1.760.716.985.—	21.050.258.—	
Letras y Giros telegráficos a pagar	4.218.692.—		
Varios Acreedores	374.113.897.—	826.621.918.—	
SUB-TOTAL (2)	48.592.118.300.—	1.848.771.642.—	
Boletas de Garantía y Consignaciones Judiciales	268.257.901.—		
Cartas de Crédito, Créditos simples o documentarios	8.164.926.—	1.012.159.527.—	
TOTAL	48.868.541.127.—	2.860.931.169.—	51.729.472.296.—
EXIGIBLE A 30 DIAS O MAS			
Depósitos a plazo indefinido renovable	12.260.711.509.—	631.846.154.—	
Depósitos a plazo fijo o indefinido		313.742.—	
Varios Acreedores	1.733.014.—		
SUB-TOTAL (3)	12.262.444.523.—	632.159.896.—	
Boletas de Garantía y Consignaciones Judiciales	3.318.950.836.—	268.343.184.—	
Obligaciones contingentes por avales y/o fianzas		22.000.000.—	
Cartas de Crédito, Créditos simples o documentarios			
TOTAL	15.581.395.359.—	922.503.080.—	16.503.898.439.—
OBLIGACIONES CON BANCOS Y CORRESPONSALES			
Adeudado a Bancos del país:			
a) al Banco Central de Chile			
b) a Bancos comerciales:			
1) a la vista			
2) a plazo			
Adeudado al exterior:			
a) a Bancos y Corresponsales		611.425.379.—	
b) a oficinas del mismo Banco			
SUB-TOTAL		611.425.379.—	
Redescuentos vigentes:			
a) con Banco Central de Chile			
b) con otros Bancos			
Otras Oblig. a/f. de Terceros		51.307.714.—	
Deudas hipotecarias a largo plazo			
TOTAL		662.733.093.—	662.733.093.—
OTRAS CUENTAS DEL PASIVO			
Saldos con Sucursales en el país			
Operaciones de Cambio y varios	20.468.740.884.—	2.361.118.413.—	
Intereses por pagar	277.660.382.—		
TOTAL	20.746.401.266.—	2.361.118.413.—	23.107.519.679.—
OTRAS CUENTAS DEL HABER			
Intereses y Descuentos			
Otras utilidades			
Utilidad del semestre	778.087.565.—		
TOTAL	778.087.565.—		778.087.565.—
CAPITAL Y RESERVAS			
Capital Pagado:			
8.750.000 acciones a $ 600	5.250.000.000.—		
Reserva legal	1.312.500.000.—		
Reservas obligatorias según estatutos			
Otras Reservas varias:			
a) Reserva proveniente de revaluación del Activo, según Leyes Especiales	2.724.164.982.—		
b) Reserva en Moneda Extranjera y Oro Sellado Chileno		901.428.001.—	
c) Reserva proveniente de revalorización del Activo en moneda extranjera y oro sellado chileno, s/ leyes especiales	4.409.558.997.—		
d) Ajuste de la reserva en moneda extranjera y oro sellado chileno	849.850.501.—		
e) Fondo de Reserva Especial	767.848.528.—		
f) Fondo de Reserva de Seguros	100.000.000.—		
g) Fondo de Reserva de Accionistas	142.520.890.—		
TOTAL	15.556.443.898.—	901.428.001.—	16.457.871.899.—
TOTALES GENERALES	101.530.869.215.—	7.708.713.756.—	109.239.582.971.—

(3) Esta cifra comprende: Sector Público ... $ 361.111.232.—
Sector Privado ... 12.533.493.167.—

BANCO DE CHILE...

CUENTAS DE ORDEN

ACTIVO Y SALDOS DEUDORES	I Moneda chilena $	II Equivalente de oro y de monedas extranjeras US$ 1.— = $ 119.— Mon. Cte. $	III TOTALES $
Documentos sobre otras plazas deducibles de las obligaciones a la vista	7.468.753.848.—	238.790.506.—	
Obligaciones de Directores y Empleados: (4)			
a) directas	120.290.639.—		
b) indirectas	6.116.623.—		
Valores Mobiliarios de propiedad del Banco y afectos a Garantías: (5)			
a) a favor del Superintendente de Bancos	1.200.000.—		
b) prendas constituidas a favor de acreedores del Banco			
Deudores por garantías otorgadas y créditos abiertos	31.—	828.010.920.—	
Deudores por Créditos de Compensación sobre el exterior		544.418.017.—	
Bienes administrados en calidad de Comisiones de Confianza	3.925.707.727.—	67.665.046.—	
Deudores por documentos endosados por el Banco			
Valores en Custodia	7.424.421.922.—	501.059.583.—	
Certificados de importación en tramitación y en Custodia	142.326.749.—	1.267.018.167.—	
Valores y Letras en Garantía	17.481.032.274.—	16.817.953.—	
Certificados de importación en garantía	317.098.720.—	1.103.494.113.—	
Documentos en Cobranza	10.552.514.183.—	1.940.044.723.—	
TOTAL	47.439.462.716.—	6.507.319.028.—	53.946.781.744.—

PASIVO Y SALDOS ACREEDORES	I Moneda chilena $	II Equivalente de oro y de monedas extranjeras US$ 1.— = $ 119.— Mon. Cte. $	III TOTALES $
Documentos sobre otras plazas recibidos en depósito o en pago de obligaciones	7.468.753.848.—	238.790.506.—	
Obligaciones de Directores y Empleados contabilizadas en las "Colocaciones"	126.407.262.—		
Valores Mobiliarios de propiedad del Banco afectos a garantía y contabilizados en las "Inversiones"	1.200.000.—		
Responsabilidad del Banco para retornos de exportaciones y créditos vigentes	31.—	828.010.920.—	
Responsabilidad del Banco por Créditos de Compensación sobre el exterior		544.418.017.—	
Responsabilidad del Banco por Comisiones de Confianza	3.925.707.727.—	67.665.046.—	
Responsabilidad del Banco por endosos de documentos			
Depositantes de Valores en Custodia	7.424.421.922.—	501.059.583.—	
Depositantes de certificados de Import. en tramitación y en Custodia	142.326.749.—	1.267.018.167.—	
Depositantes de valores y letras en Garantía	17.481.032.274.—	16.817.953.—	
Depositantes de certificados de importación en Garantía	317.098.720.—	1.103.494.113.—	
Depositantes de Documentos en Cobranza	10.552.514.183.—	1.940.044.723.—	
TOTAL	47.439.462.716.—	6.507.319.028.—	53.946.781.744.—

(4) Contabilizadas y englobadas en las "Colocaciones".
(5) Contabilizados y englobados en las "Inversiones".

CUENTA DE PERDIDAS Y GANANCIAS

QUE COMPRENDE EL PERIODO ENTRE EL 1.o DE ENERO Y EL 30 DE JUNIO DE 1959

DEBE		HABER	
Intereses pagados y por pagar	$ 1.193.535.609.—	Intereses percibidos	$ 5.353.816.999.—
Sueldos, honorarios, gratificaciones e imposiciones a fondos de previsión	2.470.637.310.—	Arriendos, comisiones y otras entradas varias	1.966.352.026.—
Remuneración al Presidente y Directorio	19.062.500.—		
Contribuciones	777.185.473.—		
Comisiones, arriendos, gastos de administración y otras salidas varias	2.081.860.568.—		
Utilidad líquida	778.087.565.—		
	$ 7.320.169.025.—		$ 7.320.169.025.—

ALFREDO SCHONHERR G.
Contador

ARTURO QUIROZ F.
Gerente
Registro N.o 7.306

MANUEL VINAGRE DAVILA
Gerente General

Dirección General del Crédito Prendario y de Martillo

COMPRENDE LOS SIGUIENTES SERVICIOS REFUNDIDOS POR LEY N.o 9.322, DEL 16 DE FEBRERO DE 1949:
CAJA DE CREDITO POPULAR, creada por Ley N.o 3.607, de 27 de Febrero de 1920; modificada por Ley N.o 5.257, de 25 de Septiembre de 1933.
INSPECCION DE CASAS DE MARTILLO Y FERIAS DE ANIMALES Y DE PRODUCTOS, creada por Decreto Ley N.o 769, de 21 de diciembre de 1925; complementada por Ley N.o 7.094, de 13 de octubre de 1941, y D. F. L. N.o 263, de 24 de Julio de 1953.
INSPECCION DE CASAS DE PRESTAMOS, creada por Ley N.o 1.123, de 23 de noviembre de 1898; modificada por Ley N.o 3.055, de 19 de enero de 1916.

OFICINAS DE LA CAJA DE CREDITO POPULAR EN:
ARICA — IQUIQUE — ANTOFAGASTA — LA SERENA — LOS ANDES — VIÑA DEL MAR — VALPARAISO (3) — SANTIAGO (8) — RANCAGUA — CURICO — TALCA — CHILLAN — CONCEPCION — TEMUCO — VALDIVIA — OSORNO. EN CONSTRUCCION: QUILLOTA.

BALANCE GENERAL AL 30 DE JUNIO DE 1959

ACTIVO		$	$
A.—FONDOS DISPONIBLES:			
1.—CAJA		42.583.431.—	
2.—DOCUMENTOS A CARGO DE BANCOS		—.—	
3.—DEPOSITOS EN BANCOS DEL PAIS		272.724.681.—	315.308.112.—
B.—COLOCACIONES:			
4.—PRESTAMOS CON GARANTIA DE PRENDAS:			
a) Sobre Alhajas	$ 716.958.980.—		
b) " Objetos Varios	709.499.695.—		
c) " Ropa	1.469.115.870.—		
d) " Muebles	76.985.300.—		
e) " Prenda Industrial	19.993.070.—		
f) " Pieles	9.248.000.—	3.001.800.915.—	
5.—OBLIGACIONES DEL PERSONAL		1.722.056.—	
6.—VARIOS DEUDORES		52.615.025.—	
7.—DEUDA FISCAL		260.943.986.—	3.317.081.982.—
C.—INVERSIONES:			
8.—BIENES RAICES		2.432.197.501.—	
9.—SECCION VENTAS — EXISTENCIAS		45.402.275.—	
10.—MATERIALES, MUEBLES, UTILES E INSTALACIONES		136.065.129.—	2.613.664.905.—
D.—OTRAS CUENTAS DEL ACTIVO:			
11.—SUCURSALES EN EL PAIS		—.—	
12.—OPERACIONES PENDIENTES		93.692.346.—	
13.—INTERESES Y DERECHOS POR COBRAR		228.184.618.—	321.876.964.—
			6.567.931.963.—

PASIVO	$	$
E.—EXIGIBLE A LA VISTA O ANTES DE 30 DIAS:		
14.—EXCEDENTES DE REMATES	80.365.771.—	
15.—VARIOS ACREEDORES	64.365.451.—	144.731.222.—
F.—BANCO DEL ESTADO DE CHILE — PRESTAMOS LEY N.o 9.322:		
16.—BANCO DEL ESTADO DE CHILE, Préstamos Ley N.o 9.322, Art. 10	3.968.501.531.—	3.968.501.531.—
G.—ADEUDADO A BANCOS:		
17.—BANCO CENTRAL DE CHILE, Préstamos Ley N.o 5.398	750.000.—	750.000.—
H.—OTRAS CUENTAS DEL PASIVO:	—.—	
18.—SUCURSALES EN EL PAIS	228.966.955.—	
19.—OPERACIONES PENDIENTES		228.966.955.—
I.—RECURSOS:		
20.—RECURSOS POR LEYES ESPECIALES	45.715.822.—	45.715.822.—
J.—CAPITAL Y RESERVAS:		
21.—CAPITAL:		
a) Aportado por el Fisco	$ 2.316.034.—	
b) Formado por Utilidades	196.551.471.—	198.867.505.—
22.—RESERVAS:		
a) Reavaluo Bienes Raíces, Ley N.o 11.575	1.850.014.233.—	2.048.881.738.—
UTILIDAD LIQUIDA		130.384.695.—
		6.567.931.963.—

K.—CUENTAS DE ORDEN

DEBE			HABER		
DEUDORES POR ESPECIES EN DEPOSITO	—.—		ACREEDORES POR ESPECIES EN DEPOSITO	—.—	
ESPECIES PROPIEDAD DEL SERVICIO EN PODER M. TRABAJO	253.372.—		ACREEDORES POR ESPECIES PROP. SERVICIO EN M. TRABAJO	253.372.—	
DEUDORES POR ESPECIES EN PRENDA INDUSTRIAL	60.397.000.—		ACREEDORES POR ESPECIES EN PRENDA INDUSTRIAL	60.397.000.—	
VALORES EN GARANTIA	27.143.765.—		ACREEDORES POR VALORES EN GARANTIA	27.143.765.—	
DEUDORES POR ESPECIES SINDICATURA DE QUIEBRAS	38.517.500.—	126.311.637.—	ACREEDORES POR ESPECIES SINDICATURA DE QUIEBRAS	38.517.500.—	126.311.637.—

CUENTA DE PERDIDAS Y GANANCIAS

QUE COMPRENDE EL PERIODO ENTRE EL 1.o DE ENERO Y EL 30 DE JUNIO DE 1959

DEBE			HABER		
INTERESES PAGADOS	135.154.317.—		INTERESES PERCIBIDOS Y POR PERCIBIR	406.033.769.—	
SUELDOS, ARRIENDOS, OTROS GASTOS DE ADMINISTRACION, CASTIGOS Y PROVISIONES	965.851.421.—	1.101.005.738.—	COMISIONES Y OTRAS UTILIDADES	824.456.664.—	1.231.390.433.—
UTILIDAD LIQUIDA		130.384.695.—			
		1.231.390.433.—			1.231.390.433.—

FRANCISCO CAREVIC P.
CONTADOR GENERAL
R. N. C. N.o 6.214 — Lic. Prof. N.o 2571.

ESTEBAN ZOLEZZI C.
JEFE DEPTO. AUDITORIA CONTAB. Y FINANZAS
R. N. C. N.o 4.220 — Lic. Prof. N.o 2076

MANUEL VELASCO URZUA
DIRECTOR GENERAL

CAJA DE PREVISION DE LA DEFENSA NACIONAL

Pago de Pensiones de Junio / 59

Oficiales	Jueves 2 de julio
Montepíos del 1 al 6.000	Viernes 3 de julio
Montepíos del 6.001 al 9.500	Sábado 4 de julio
Suboficiales del 1 al 12.000	Lunes 6 de julio
Suboficiales del 12.001 al 20.000	Martes 7 de julio
Suboficiales del 20.001 al 28.000	Miércoles 8 de julio
Rezagados y Retenciones Judiciales	Jueves 9 de julio
Rezagados	Viernes 10 de julio

Diariamente de 9 a 13 horas. No se entregarán comprobantes anticipados.

EL VICEPRESIDENTE EJECUTIVO

CORPORACION DE LA VIVIENDA

CONCURSO DE ANTEPROYECTOS

La Corporacion de la Vivienda, en uso de las facultades que le confiere el D. F. L. N.o 285, de 5 de agosto de 1953, ha resuelto llamar a Concurso de Anteproyectos para una población en los terrenos de su propiedad en la ciudad de Ovalle (Población Federico Rojas Puch).

Se invita a participar en este Concurso a todos los Arquitectos que sean miembros activos del Colegio de Arquitectos de Chile.

Habrá un primer premio de $ 3.000.000 y un segundo premio de $ 500.000. El jurado podrá determinar otros premios o mensiones si lo estimara procedente.

Las bases y antecedentes de este Concurso, ya aprobados por el Colegio de Arquitectos, pueden ser retirados a partir del 6 del presente mes de julio, hasta el 20 del mismo mes, en el local de la Corporación de la Vivienda, calle Arturo Prat N.o 48, 6.o piso, Sección Planeamiento y Estadística, en horas de atención al público, previo pago de la suma de $ 1.500.

Estos documentos podrán retirarse también en la Delegación de La Serena en fechas postergadas 2 días a las establecidas en Santiago. Se hace presente que sólo podrán participar en este Concurso los Arquitectos que hubieren retirado los documentos citados dentro del plazo estipulado.

VICEPRESIDENTE EJECUTIVO

Muebles de gran ocasión

1028 - Nataniel - 1028

$ 60.000.— Precioso living estilo normando, tapizado en fino brocato de seda; otro, chippendale.

$ 65.000.— Fantástico amoblado living abánico, fina terminación, única oportunidad.

$ 90.000.— Maravilloso living superabánico, con dobles cojines en plumas, merabú y flecos. Aproveche esta ocasión.

$ 85.000.— Amoblado comedor completo, 8 piezas, estilo normando, hecho en lingue, barniz patinado.

$ 155.000.— Gran ocasión, lindísimo dormitorio estilo normando, completo, con ropero de tres cuerpos, desarmable y espejos importados.

$ 65.000.— Regalo amoblado comedor moderno, completo, 8 piezas. Hay, además, infinidad de muebles en diferentes estilos, a precios bajados. Antes de efectuar su compra, por su conveniencia, visite nuestra casa matriz, en

1028 - Nataniel - 1028

Para comerciantes, precios especiales. Enviamos a provincias.

DIRECCION GENERAL DE APROVISIONAMIENTO DEL ESTADO

Aisladores - Crucetas - Postes - Suples - Pernos - Tirantes para crucetas

Llámase la atención a los interesados que se están solicitando PROPUESTAS PUBLICAS por los materiales que se indican, para la Dirección General de Correos y Telégrafos (Sección Red).

Aisladores de vidrio blanco H-42 o de loza tipo A; crucetas de rauli y roble; postes de alerce de 7 y 8 metros; suples de alerce de 2.50 metros; pernos galvanizados de 250 milímetros, 350 milímetros y 600 milímetros; tirantes para crucetas de 0.55. Transposiciones sencillas; guardacabos; grilletes; números y letras para postes.

Bases y antecedentes pueden solicitarse en el Departamento de Adquisiciones de esta Dirección General (Sección Propuestas Públicas y Compras en el Extranjero).

Las propuestas se abrirán en presencia de los interesados, en el Departamento de Adquisiciones —Amunátegui N.o 66— 2.o piso, el DIA 22 DE JULIO DE 1959, A LAS 15.30 HORAS.

EL DIRECTOR GENERAL

BANCO DE CREDITO E INVERSIONES

Autorizado por Decretos Supremos del Ministerio de Hacienda N.o 1683, de 7 de mayo de 1937; N.o 1714, de 14 de mayo de 1938; N.o 253, de 12 de enero de 1940; N.o 1095, de 19 de junio de 1940; N.o 3857, de 28 de octubre de 1942; N.o 743, de 4 de marzo de 1943; N.o 396, de 19 de enero de 1944; N.o 1163, de 20 de febrero de 1946; N.o 3566, de 27 de agosto de 1946; N.o 4369, de 25 de octubre de 1946; N.o 1761, de 22 de abril de 1947; N.o 6738, de 23 de septiembre de 1952; N.o 2315, de 14 de mayo de 1954; N.o 7222, de 30 de septiembre de 1954; N.o 6829, de 25 de agosto de 1955; N.o 2765, de 19 de marzo de 1957; N.o 6730, de 29 de mayo de 1958, y N.o 5629, de 30 de abril de 1959.

CAPITAL PAGADO	$ 1.200.000.000
RESERVA LEGAL	300.000.000
RESERVA ESPECIAL	100.000.000
RESERVA PARA EVENTUALIDADES	100.000.000
RESERVA EXTRAORDINARIA EN MONEDA EXTRANJERA Y ORO SELLADO CHILENO	494.066.064
RESERVA PROVENIENTE DE REVALUACION DEL ACTIVO EN MONEDA EXTRANJERA Y ORO SELLADO CHILENO, SEGUN LEYES ESPECIALES	270.983.984
RESERVA PARA FUTUROS DIVIDENDOS	15.000.000
RESERVA PROVENIENTE DE REVALUACION DEL ACTIVO	70.650.000
TOTAL	$ 2.539.700.048

DIRECTORIO

JORGE YARUR BANNA — Presidente
HAFEZ AWAD HAGAR — Vicepresidente

DIRECTORES

ARTURO ALESSANDRI RODRIGUEZ
ERNESTO BARROS JARPA
PABLO J. CRASEMANN DES ARTS
BERNARDO LARRAIN VIAL
SERGIO LARRAIN PRIETO
PEDRO OPASO COUSIÑO
ALEJANDRO VIVANCO SEPULVEDA
ROBERTO WACHHOLTZ ARAYA
AMADOR YARUR BANNA

ADMINISTRACION

JORGE YARUR BANNA
Gerente General

SANTIAGO JARPA SANTA CRUZ — Gerente
EWALDO DOERNER MEIXNER — Gerente de Sucursales
GUIDO GIOVANETTI CORTES — Subgerente Contador
KURT SEEFELDT SEEFELDT — Subgerente de Sucursales
EDUARDO PFEIPFER LAUX — Subgerente Administrativo
HEINZ KARICH BINDER — Subgerente Depto. Internacional
ROLANDO BASULTO FRIAS — Subgerente de Créditos
ALFONSO MONTALVA QUINDOS — Subgerente de Créditos

ALEJANDRO VIVANCO SEPULVEDA — Fiscal
CONRAD PAESSLER BOETTGER — Contralor
RICARDO DE LA BARRA CAPMANY — Tesorero
FRANCISCO FIGUEROA AVENDAÑO — Auditor Jefe
RAUL ADRIAZOLA GRAU — Auditor Zona Norte

LUISA AÑON DE TAPIA — Jefa Sección Deudores
MARIO MONARDES SALGADO — Jefe Contabilidad de Cambios
JOSE POSSELT ELSTNER — Jefe de Secretaría General
ELIANA HEVIA GONZALEZ — Jefa Sección Descuentos
KARL HANS KANIA BRAHM — Jefe Depto. Internacional
RENE ALVAREZ MEDINA — Jefe Sección Informes
HUMBERTO ESPINOSA CABRERA — Jefe Sección Cobranzas
RAUL MOLINA NARITELLI — Abogado Jefe Depto. Legal
GUILLERMO TELLEZ MENESES — Jefe Administrativo del Dep. Legal
LUIS A. TOLEDO OPAZO — Jefe Sección Canje

CONSEJOS LOCALES

VALPARAISO
LUIS GUEVARA ORTUZAR — Presidente
DIRECTORES:
JUAN MASSU RABI
SALUSTIO PRIETO CALVO
JULIO RUIZ BOURGEOIS
FRANCIS I. SHARMAN MONCK
OTTO OSTERLOH PETERS

ANTOFAGASTA
JUAN ABAROA RODRIGUEZ — Presidente
DIRECTORES:
PEDRO RADMILOVIC LUKSIC
MIGUEL SILVA ARCE
RAMON YOMA PARZA
TEODORO TEFARIKIS BLANDIN

IQUIQUE
JUAN RENDIC ARASIC — Presidente
DIRECTORES:
FILIDOR CHIANG YUN
MARIO SFRASANI ROSSI
TOMAS TUSET BOS

SUCURSALES

SAN DIEGO: HORACIO PEREZ DE ARCE GEILENFELD — Agente
SUÑOA: MATILDE PUELMA PACHECO — Agente
PLAZA EGAÑA: JUAN NEIRA SUAREZ — Jefe Caja Auxiliar
IQUIQUE: ARTURO VIDELA ZARATE — Agente
TOCOPILLA: ARTURO HEINECKE TELGKAMP — Agente
CHUQUICAMATA: OSCAR ORELLANA IBARRA — Agente
CALAMA: TITO MAX BARRERA SANTIBAÑEZ — Agente
ANTOFAGASTA: HUMBERTO BIZE RAMOS — Subgerente
COPIAPO: ARTURO WAUTERS YAÑEZ — Agente
LOS ANDES: NORBERTO FINGER FLOTO — Agente
VISA DEL MAR: HECTOR POZO BRAVO — Agente
VALPARAISO: ARTURO SILVA LEON — Gerente
PUENTE ALTO: RENE RAHMER CASTRO — Agente
SAN JOSE DE MAIPO: ALFREDO STRAUB GROSSOLI — Jefe Caja Auxiliar
SAN BERNARDO: EDUARDO GONZALEZ BLACHE — Agente
BUIN: GUILLERMO UGARTE CAVE — Jefe Caja Auxiliar

CUADRAGESIMO CUARTA MEMORIA PRESENTADA A LOS SEÑORES ACCIONISTAS POR EL CONSEJO DE ADMINISTRACION EN 21 DE JULIO DE 1959

SEÑORES ACCIONISTAS:

En conformidad a lo dispuesto en los Estatutos, el Consejo de Administración tiene el agrado de presentar el Balance General y la Cuenta de Ganancias y Pérdidas correspondiente al ejercicio semestral comprendido entre el 1.o de enero y el 30 de junio de 1959.

La utilidad neta del semestre, una vez deducidas las cantidades que se han estimado necesarias para castigos, provisiones, participaciones, etc., asciende a ..... $ 145.503.810

El Directorio propone distribuir esta cantidad en la siguiente forma:

A Reserva Especial	$ 11.500.000
A Reserva para Capitalización	134.003.810
TOTAL	$ 145.503.810

Aceptada por la Asamblea la distribución de la utilidad líquida en la forma propuesta por el Directorio, los fondos del Banco quedarían como sigue:

Capital pagado	$ 1.200.000.000
Reserva Legal	300.000.000
Reserva Especial	100.000.000
Reserva para Eventualidades	100.000.000
Reserva Extraordinaria en Moneda Extranjera y Oro Sellado Chileno	494.066.064
Reserva Proveniente de Revaluación del Activo en Moneda Extranjera y Oro Sellado Chileno, según Leyes Especiales	270.983.984
Reserva para Capitalización	134.003.810
Reserva para Futuros Dividendos	15.000.000
Reserva proveniente de Revaluación del Activo	70.650.000
TOTAL	$ 2.684.703.858

Debidamente autorizado por la Comisión de Cambios Internacionales, el Directorio del Banco ha acordado incrementar la Reserva Extraordinaria en Moneda Extranjera y Oro Sellado Chileno en la suma de US$ 92.596.40, equivalente a un total de $ 97.133.624.— Corresponde a la Junta ratificar dicho acuerdo.

Haciendo uso de la franquicia otorgada por la Ley 13.305, el Directorio del Banco ha acordado revaluar, previa autorización de la Superintendencia de Bancos, las partidas del Activo correspondientes a la Reserva en Moneda Extranjera y Oro Sellado Chileno en la suma de $ 270.983.984.— Corresponde a la Junta ratificar este acuerdo.

AUMENTO DE CAPITAL.—Conforme a lo acordado en la Junta General Extraordinaria de Accionistas celebrada el 1.o de enero de 1959, ha quedado totalmente tramitado el Decreto de Hacienda N.o 5629, de 30 de abril de 1959, que reforma los Estatutos y eleva el capital del Banco de $ 1.200.000.000.— a $ 2.000.000.000.—, mediante el aumento del valor nominal de los actuales millones de acciones de $ 150.— a $ 200.— y la emisión de 2 millones de nuevas acciones de un valor nominal de $ 200.— cada una, correspondiente a un total de $ 400.000.000.—

NUEVO EDIFICIO.—Con profunda satisfacción, podemos informar que, desde el 1.o de julio, el Banco atiende en su nuevo local, ubicado en Huérfanos 1134. Este edificio, construido en forma perfectamente funcional, reune todas las condiciones requeridas por una moderna institución bancaria para desarrollar sus actividades dentro de la mayor comodidad, tanto para sus clientes como para su personal.

BANCO DE CURICO.—Nos complace informar a los señores Accionistas que, en base a conversaciones sostenidas por esta Institución con el Directorio del Banco de Curicó, dicho Banco acordó, en Junta General Extraordinaria celebrada recientemente, su fusión con el Banco de Crédito e Inversiones, estando ya en estudio el aspecto legal para llevar a la práctica dicha fusión, que fue consideración de gran provecho para ambas Instituciones y que se efectuará en el curso del semestre que se inicia.

El Directorio se hace un deber en manifestar su satisfacción por los resultados obtenidos durante el semestre que informa y deja constancia de su agradecimiento a la clientela de la Institución por su continuo apoyo y comprensión y de su apreciación por la eficiencia con que ha colaborado todo el personal del Banco.

Incumbe a la Asamblea designar a los Inspectores de Cuentas para el segundo semestre de 1959.

SANTIAGO, 21 de julio de 1959.

EL DIRECTORIO

BALANCE GENERAL AL 30 DE JUNIO DE 1959

ACTIVO Y SALDOS DEUDORES	I Moneda chilena	II Equivalente de oro y de monedas extranjeras	III TOTALES
A.—FONDOS DISPONIBLES.			
Caja	$ 525.281.490	$ 7.574.197	
Documentos computables como encaje	120.132.400		
Depósitos en el Banco Central de Chile	176.117.354	141.627.577	
Documentos a cargo de otros Bancos (canje)	1.289.380.833	4.080.919	
Depósitos en Bancos Comerciales y Banco del Estado de Chile	109.658.827		
Especies y documentos en monedas extranjeras			
Revalorización especies y documentos en monedas extranjeras			
Depósitos en el exterior:			
a) en Bancos y corresponsales		108.999.029	
b) en oficinas del mismo Banco			
Revalorización depósitos en el exterior	270.983.984		
Ajuste de la reserva en monedas extranjeras	414.476.786		
TOTAL	$ 2.906.031.674	$ 312.281.722	$ 3.218.313.396
B.—COLOCACIONES.			
Deudores en cuentas corrientes:			
a) en virtud de contratos	$ 1.813.323		
b) sobregiros	2.185.417.029	$ 333.375.927	
Préstamos:			
a) Mutuos y Pagarés:			
1) a no más de 3 meses	7.107.500		
2) a plazos mayores			
3) sin vencimiento fijo			
b) Préstamos con Letras:			
1) a no más de 3 meses	1.838.900.056		
2) a plazos mayores	1.997.000		
3) sin vencimiento fijo	1.171.556	85.239.515	
c) Préstamos con letras para importaciones	5.000.000		
d) Préstamos c. Letra renovab. Art. 199 L. 13305	21.300.000		
Documentos Descontados:			
1) a no más de 3 meses	3.384.32.527	7.071.287	
2) a plazos mayores	102.191.695		
Documentos adquiridos del Banco Central de Chile			
Otras Colocaciones	45.614.383	63.744.296	
Avances otorgados al Exterior:			
a) a Bancos y corresponsales			
b) a oficinas del mismo Banco			
SUB-TOTAL (1)	$ 7.553.358.069	$ 489.431.025	
Deudores por boletas de garantía y consignaciones judiciales	1.731.262.358	$ 919.444	
Deudores por cartas de créditos, créditos simples o documentarios	30.035.487	212.594.035	
TOTAL	$ 9.315.156.912	$ 702.944.504	10.018.101.416
C.—INVERSIONES.			
Bienes Raíces:			
a) para el servicio del Banco	$ 206.664.273		
b) aceptados en pago y afectos a realización			
c) correspondientes a inversiones permanentes de reservas adicionales:			
1) Ley General de Bancos			
2) Decreto Fuerza Ley N.o 285			
Valores Mobiliarios:			
a) Bonos:			
1) fiscales y municipales	43.234.500		
2) de instituciones de crédito hipotecario	49.050		
3) de empresas industriales y otros			
b) Acciones:			
1) del Banco Central de Chile, Clase B	311.242.500		
2) de Almacenes Generales de Depósito			
3) otras acciones aceptadas en pago y afectas a realización			
4) correspondiente a inversiones permanentes de reservas adicionales	32.094.900		
5) otras acciones adquiridas en virtud de leyes especiales			
6) Revalorización valores mobiliarios en monedas extranjeras			
Otros bienes de propiedad del Banco			
Muebles, instalaciones y útiles	226.409.967		
TOTAL	$ 819.695.190		819.695.190
D.—OTRAS CUENTAS DEL ACTIVO.			
Saldos con sucursales en el país	$ 239.357.394		
Operaciones de cambio y varios	6.684.482.469	$ 59.035.675	
Intereses por cobrar	25.306.465		
TOTAL	$ 6.949.146.328	$ 59.035.675	7.008.182.003
E.—OTRAS CUENTAS DEL DEBE.			
Intereses y descuentos			
Gastos de administración y varios			
Pérdida del semestre			
TOTAL			
TOTALES GENERALES	$ 19.990.030.104	$ 1.074.261.901	$ 21.064.292.005

PASIVO Y SALDOS ACREEDORES	I Moneda chilena	II Equivalente de oro y de monedas extranjeras	III TOTALES
F.—EXIGIBLE A MENOS DE 30 DIAS.			
Acreedores en cuentas corrientes	$ 7.942.889.667	$ 18.171.769	
Depósitos a menos de 30 días o de plazo vencido	459.954.454		
Letras y giros telegráficos a pagar			
Varios acreedores	149.126.428	18.954.810	
SUB-TOTAL (2)	$ 8.551.970.549	$ 37.126.578	
Boletas de garantía y consignaciones judiciales	409.787.404	9.670.597	
Cartas de crédito, créditos simples o documentarios		465.830.859	
TOTAL	$ 8.961.757.953	$ 512.628.034	$ 9.474.3[illegible]
G.—EXIGIBLE A 30 DIAS O MAS.			
Depósitos a plazo indefinido renovable	$ 2.130.813.712	$ 192.443.760	
Depósitos a plazo fijo o indefinido	545.278.008		
Varios acreedores			
SUB-TOTAL (3)	$ 2.676.091.720	$ 192.443.760	
Boletas de garantía y consignaciones judiciales	1.731.304.608	33.920.599	
Cartas de crédito, créditos simples o documentarios			
TOTAL	$ 4.407.396.328	$ 226.364.359	4.633.7[illegible]
H.—OBLIGACIONES CON BANCOS Y CORRESPONSALES.			
Adeudado a Bancos del país:			
a) al Banco Central de Chile		$ 13.200.000	
b) a Bancos Comerciales:			
1) a la vista	$ 1.746.057		
2) a plazo			
Adeudado al exterior:			
a) a Bancos y corresponsales		74.491.156	
b) a oficinas del mismo Banco			
SUB-TOTAL	$ 1.746.057	$ 87.691.156	
Redescuentos vigentes:			
a) con Banco Central de Chile			
b) con otros Bancos	506.626.300		
Deudas hipotecarias a largo plazo			
TOTAL	$ 508.372.357	$ 87.691.156	596.0[illegible]
I.—OTRAS CUENTAS DEL PASIVO.			
Saldos con sucursales en el país			
Operaciones de cambio y varios	$ 3.463.103.097	$ 166.365.657	
Intereses por pagar	44.285.789	1.623.417	
TOTAL	$ 3.507.388.886	$ 167.989.074	3.675.3[illegible]
J.—OTRAS CUENTAS DEL HABER.			
Intereses y Descuentos			
Otras utilidades			
Utilidades del semestre	$ 145.503.810		
TOTAL	$ 145.503.810		145.5[illegible]
K.—CAPITAL Y RESERVAS.			
Capital autorizado:			
8.000.000 de acciones a $ 150.— $ 1.200.000.000			
menos capital por enterar	$ 1.200.000.000		
Reserva Legal	300.000.000		
Reservas obligatorias, según Estatutos			
Otras reservas varias			
Reserva proveniente de la revaluación del Activo seg. leyes especiales	70.650.000		
Reserva en Moneda Extranjera y Oro Sellado Chileno		$ 79.589.278	
Reserva proveniente de revalorización del Activo en Moneda Extranjera y Oro Sellado Chileno, según leyes especiales	270.983.984		
Ajuste de la reserva en Moneda Extranjera y Oro Sellado Chileno	414.476.786		
Reserva especial	100.000.000		
Reserva para eventualidades	100.000.000		
Reserva para futuros dividendos	15.000.000		
TOTAL	$ 2.459.610.770	$ 79.589.278	2.539.[illegible]
TOTALES GENERALES	$ 19.990.030.104	$ 1.074.261.901	$ 21.064.[illegible]

Impulsarán ejecución de obras vitales para región de Valparaíso

Oficina de Planeamiento dio a conocer a las autoridades porteñas un completo plan que consulta el desarrollo y progreso de la provincia

VALPARAISO. — (Corresponsal). — Con el objeto de propulsar la realización de vitales obras para el progreso y desarrollo armónico de las diversas regiones de la provincia, el Intendente de Valparaíso, señor Luis Guevara Ortúzar, convocará para el curso del presente mes a una importante y muy decisiva reunión a los parlamentarios y representantes de las fuerzas vivas de la provincia, en la que se darán a conocer los estudios que ha terminado de realizar la Oficina de Planeamiento de Valparaíso, para efectuar las mencionadas obras.

Estos estudios ya terminados, fueron dados a conocer ayer por los arquitectos de la Oficina de Planeamiento, en una detenida exposición que duró desde las 11 hasta las 13.30 horas, efectuada en la Intendencia de Valparaíso, con la concurrencia del Intendente, señor Luis Guevara, y los Alcaldes de Valparaíso y Viña del Mar, señores Guillermo Winter y Gustavo Lorca, y el señor Gastón Ossa, presidente del Centro para el Progreso.

El Jefe de la Oficina de Planeamiento, señor Carlos Mena, que hizo de relator de los estudios realizados, expuso que en ellos se contempla un reforzamiento del aspecto portuario de Valparaíso; de las atracciones turísticas de Viña del Mar; de las actividades del trabajo para Quilpué y Villa Alemana; la transformación industrial de Quintero y Las Ventanas; la forestación de los cerros porteños; la creación en la Quebrada de la Cabritería de un Parque, en que se eviten toda clase de sonstrucciones. La Quebrada de la Cabriteria, es la que divide profundamente los cerros de Los Placeres y del Barón. Se aconseja la creación de un balneario popular en Cale ta Portales; el desplazamiento del Matadero, y otras industrias existentes en ese sector hacia otros barrios especialmente aptos para el desarrollo industrial; la realización de grandes otras obras de regadío para Casablanca; la construcción de caminos que descongestionen el tránsito a lo largo del camino costero de Viña del Mar a Concón, el que debe quedar reservado sólo a los automóviles, a fin de que un nuevo camino por Concón alto, sirva a la locomoción de los pesados vehículos industriales cuyo movimiento está en constante crecimiento a la par que aumenta la industrialización del sector entre Quintero y Concón. Dentro de estos estudios se contemplan también la instalación de los establecimientos pesqueros en Las Ventanas, y obras camineras destinadas al mayor y más armónico desarrollo de las diversas regiones de la provincia.

En Coquimbo se encuentra el "Esmeralda"

En Coquimbo se encuentra fondeado el buque-escuela "Esmeralda", en su programa de instrucción de guardiamarinas. Los jóvenes han visitado las industrias de la ciudad y de La Serena.

La barcaza de la Armada, Izaga, se hallaba ayer en Puerto Montt, luego de cumplir su faena de abastecimiento en faros y balizas del Archipiélago de Chiloé, y el petrolero Almirante Montt, navega rumbo a Curaçao para abastecerse de petróleo para las necesidades de la Armada y de la industria nacional.

MOVIMIENTO DE VAPORES

LLEGAN

Hoy:
NAGUILAN, de Río de Janeiro.
HORNSEE, de Amberes.
Mañana:
SANTA LUISA, de Nueva York.
COTOPAXI, de Liverpool.
ANTONIA, del Norte.

SALEN:

Mañana:
ALBERTO HAVERBECK, para Arica.
COTOPAXI, para Liverpool.
VILLARRICA, para Punta Arenas
El viernes:
SANTA LUISA, para Nueva York.
BARENSTEIN, para Hamburgo.
NAGUILAN, para Río de Janeiro.

RANCAGUA.— Por el descanso de su alma, se ofició una misa, ayer a mediodía, en el Templo de La Merced, al extinto abogado de la Braden, don Hernán Ciudad Vásquez, fallecido trágicamente en la madrugada del lunes, en un accidente automovilístico de Curacaví. Sus hermanos, su hijo y otros familiares del señor Ciudad Vásquez, portan el féretro a la salida del templo, siendo conducido posteriormente a Santiago, donde se efectuaron los funerales. (Foto, Fernando Lucero A., corresponsal.)

Convención Astronómica Provincial inauguran hoy en el Puerto

VALPARAISO.— (CORRESPONSAL). — La Primera Convención Provincial de Aficionados a la Astronomía será inaugurada esta tarde a las 17.30 horas, en el Salón de Honor del Liceo N.o 1 de Niñas de Valparaíso, en Avenida Argentina, con la participación de numerosos jóvenes aficionados de ambos sexos a los estudios astronómicos.

Esta Convención, la primera en su género que se efectúa en el país, ha sido organizada por el Centro de Astronomía del Liceo N.o 1 de Hombres "Eduardo de la Barra", con motivo de su primer aniversario. Este Centro de Astronomía está integrado por alumnos del Liceo pertenecientes a los cursos de 3.o a 6.o año.

El torneo de los aficionados a la astronomía, en su mayor parte juveniles, estará orientado a despertar el mayor número de vocaciones por estos estudios de tan vital importancia en la vida moderna y de tan insospechadas proyecciones para el futuro, como al mismo tiempo la obtención de las mejores condiciones para el estudio de las ciencias astronómicas, entre ellos la instalación de observatorios que permitan la aplicación de los estudios teóricos.

El Centro de Astronomía del Liceo N.o 1 de Hombres "Eduardo de la Barra", iniciará en tal sentido, con el apoyo del Centro de Padres de la Construcción de un Observatorio Astronómico en una de las canchas del Liceo, el que será levantado por los propios miembros del Centro de Astronomía y será dotado de los aparatos científicos que actualmente posee el Liceo y otros que han sido obtenidos por la novel institución de juveniles hombres de ciencia.

Acuerdos de los rotarios de Cauquenes

CAUQUENES. — (GUILLERMO MUÑOZ LEON, Corresponsal) — Homenaje a don Arturo Lavín.— Rotary Club, en su última sesión, rindió un homenaje de admiración y respeto al señor Arturo Lavín, con motivo de haber cumplido 80 años.

El abogado don Alberto Naudón, en expresivas frases, hizo la reseña del motivo que originaba este homenaje al señor Lavín, por sus meritorios servicios en pro del progreso material y espiritual de Cauquenes.

REGIMIENTO ANDALIEN.

A la reunión rotaria, asistieron el Intendente de la provincia, don Mario Pico B.; el Alcalde de la comuna, don Armando Williams; el presidente del Leonismo, señor Eliseo del Río; el presidente de la Cámara de Comercio y otros distinguidos miembros de las actividades industriales de la ciudad. El tema del día estaba dirigido al asunto Regimiento Andalién, que ha preocupado la atención pública en estos días. Después de oír a los distintos asistentes, se acordó formar un comité pro-defensa del Regimiento. Este comité quedó formado y presidido por el señor Alcalde, presidentes de Rotary, Leones, Cámara de Comercio, algunos vecinos destacados y periodistas.

CAMINO CAUQUENES-PARRAL

Con los últimos temporales, la ruta Cauquenes-Parral, ha quedado prácticamente destrozada, especialmente en el sector Ferquilauquén-Parral. Sería conveniente que las oficinas respectivas hicieran algunos trabajos para dejar este tramo en regulares condiciones de uso. Actualmente, camiones y buses no pueden traficar ni a 30 kilómetros por hora, lo que nos indica que este camino ha sufrido bastante y necesita la atención de Vialidad.

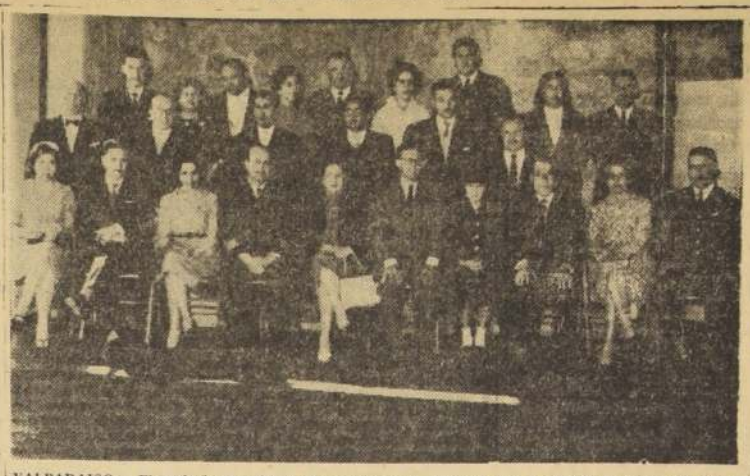

VALPARAISO.— El grabado muestra a los asistentes al almuerzo que se ofreció en honor del diplomático canadiense señor Kenneth B. Williamson, con motivo del aniversario que se celebra hoy, quien aparece junto a Janet Williamson, Julio Díaz Silva, y autoridades de la Marina y de Carabineros y del profesorado de la Escuela que guarda el pabellón de Canadá.

LICEANOS DE VALPSO. EFECTUARON PARO Y CONCENTRACION

VALPARAISO, 30.— Alrededor de 14 mil estudiantes secundarios de Valparaíso y ciudades vecinas de diversos liceos fiscales, hicieron hoy efectivo el paro anunciado con carácter de indefinido, en señal de protesta por el nuevo Reglamento de Calificaciones y Exámenes.

A este movimiento no adhirieron las alumnas del Liceo N.o 1 de Niñas.

Los estudiantes realizaron por la tarde un desfile y luego una concentración frente a la Biblioteca Severín, no concurriendo más de 400 alumnos.

En la concentración, en dos de los cinco discursos que se pronunciaron, se lanzaron violentos ataques al diario "La Unión", a raíz de un artículo y editorial publicado por ese órgano de prensa en los cuales se denunciaron maniobras foráneas dentro del movimiento estudiantil.

Los actos se desarrollaron sin incidentes, siendo sólo de vigilancia la actuación de Carabineros.

Los estudiantes porteños, con la sola excepción de un escaso número de liceanos de Calama, son los únicos alumnos secundarios que mantienen un movimiento de protesta en todo el país.

SESION DE COOPERATIVA DE EDIFICACION "JARDIN LO ESPEJO"

LAS BARRANCAS.— El sábado 4 de julio tendrá reunión la cooperativa de edificación "Jardín Lo Espejo", a fin de tratar sobre los trabajos de urbanización y aumento de las cuotas para dar mayor impulso a estos trabajos, y poder luego empezar la edificación, para lo cual se espera contar con la ayuda de la Corporación de la Vivienda.

Esta reunión se efectuará en el local de Esperanza 49.

De 630 millones de pesos fue déficit del Puerto de Valparaíso en 1958

VALPARAISO.— (Corresponsal). — 630 millones de déficit dejó el ejercicio financiero del año 1958, el Puerto de Valparaíso, de acuerdo con informaciones que se han dado a la publicidad.

Los ingresos portuarios alcanzaron a $ 1.576.704.361.00, mientras que los egresos por sueldo, jornales, mantención de equipo y otros fueron de 2.207.252.825.60 pesos.

El déficit se produjo principalmente a causa de los reajustes de sueldos y jornales y asignaciones familiares. Sólo por conceptos de sueldos y salarios el Puerto tuvo gastos por más de 2 mil millones de pesos.

Delegación de normalistas realizó visita a Los Andes

Se lució el Coro Polifónico de la Normal de Viña del Mar

LOS ANDES, 30 (Guillermo Arratia, corresponsal).— En un viaje de esfuerzo, realizado con fines de conocimiento y de difusión cultural, llegó a Los Andes el sábado último, una delegación de profesores primarios y un grupo de alumnos de ambos sexos de la Escuela Normal de Viña del Mar, a cargo de su Rector, el distinguido pedagogo don Orlando Peña Carvajal. Momentos más tarde hacía su presentación en el Salón Rojo del Cuerpo de Bomberos un Coro Polifónico compuesto de 70 alumnas y 60 varones, que deleitaron con sus piezas escogidas a la nutrida y selecta concurrencia. Al día siguiente, domingo, se efectuaron torneos deportivos con cuadros de ambos sexos del Liceo e Instituto Comercial, en el Estadio Transandino, y a mediodía, el Coro hizo su presentación en público desde el tabladillo de la banda en la plaza. En la tarde del domingo, la brillante delegación se trasladó a la hacienda "San Vicente", donde se realizaron torneos deportivos con el alumnado del Instituto "Pascual Baburizza", mientras los profesores primarios hacían despliegue del más puro arte folklórico.

La delegación fue atendida con toda solicitud por el mayor René Gajardo, del Regimiento "Guardia Vieja", quien logró establecer 60 varones en la unidad militar, mientras el inspector escolar don Luis Silva Salinas establecía 70 señoritas en la Escuela Granja de Pocuro.

Los visitantes, después de difundir gracia y simpatía, arte y deporte, en la mañana del lunes partieron a San Felipe, para desarrollar idéntico programa en la capital de la provincia.

GOBERNADOR MARITIMO DE VALPARAISO

VALPARAISO.— (Corresponsal). La Dirección Genral de la Armada nombró al capitán de Navío, Francisco Suárez Villanueva, Gobernador Marítimo y Jefe Militar del puerto de Valparaíso.

Así se informó en círculos oficiales.

Se activará bullado proceso en Arica

ARICA, 30 (Corresponsal).— Probablemente, en fecha próxima se iniciarán nuevos trámites en el proceso denominado "el contrabando del siglo", con motivo del viaje a Arica del presidente de la Corte de Apelaciones de Iquique, Daniel Loyola, quien visitará el primero y segundo Juzgados para imponerse de la forma en que trabajan, especialmente en este último, creado hace poco. Por falta de mobiliario, en dicho tribunal se desarrollan las distintas faenas de oficinas sobre cajones vacíos, ocupándose éstos como mesas y sillas.

Extraoficialmente se informa que, el presidente de la Corte de Apelaciones de Iquique aprovechará su permanencia en esta ciudad, durante una semana, para imponerse del curso del proceso, de acuerdo a instrucciones impartidas por la Corte Suprema. Esto volvería a causar expectación, ya que la mayoría de las personas declaradas reos se encuentran en libertad bajo fianza y muy pocos permanecen aún en la cárcel.

ACUERDOS DE LOS TORNEROS FERROVIARIOS

ARICA.— En una reunión efectuada ayer en Arica se eligió la mesa directiva de la Primera Convención de Torneros Ferroviarios de Chile, acordándose asimismo designar a la ciudad de Concepción como sede de la Segunda Convención a realizarse en octubre próximo.

La nueva directiva de los torneros quedó integrada por las siguientes personas:

Manuel Sáez Arteria, presidente nacional; de la Maestranza de Concepción; Jorge Soto Chaltéz, secretario, de la maestranza de San Bernardo; Edelicio Jara Peña, por la tercera y cuarta zonas, como tesorero; directores Mario Fuebla, por la maestranza de Iquique y Eduardo M. Aspar, por la maestranza Chinchorro de Arica.

Designado jefe de la próxima expedición antártica

VALPARAISO.— El actual Jefe del Arsenal Naval de Valparaíso, capitán de navío señor Hugo Tirado Barrios, ha sido designado por la Superioridad Naval como Jefe de la próxima Expedición Antártica.

El Comandante Tirado Barrios, especialista en navegación, enarbolará su insignia de comodoro de la flotilla antártica, a bordo del "Piloto Pardo".

El personal que participará en la próxima expedición, como también el de relevos en las bases ya están en plena actividad de entrenamiento y adecuada preparación para las tareas que les corresponderá cumplir.

CELEBRACION DEL INGRESO DE CANADA A LA COMUNIDAD BRITANICA

VALPARAISO.— (Corresponsal). — Con motivo de conmemorarse hoy el 92.o aniversario del ingreso del Canadá a la Comunidad Británica de Naciones, como nación independiente, la Escuela Superior de Hombres N.o 40 "Canadá", de Valparaíso, cuyo director es el prestigioso educador señor Julio Díaz Silva, desarrolló durante la última semana una serie de actos en homenaje a la Confederación Canadiense, de cuyo Pabellón es guardadora. Estos actos culminaron con una velada artístico cultural efectuada en el Teatro de la Escuela "Canadá" la que fue prestigiada con la presencia del Encargado de Negocios del Canadá, señor Kenneth B. Williamson, acompañado de su hija Janet, y autoridades civiles, navales, militares y de Carabineros. La velada, en la que participaron alumnos y profesores del establecimiento y el coro de profesores de Valparaíso, que dirige el señor Hugo Peña, se desarrolló interpretándose diversos motivos de arte, literatura, y música de ambiente canadiense y chileno.

En esta ocasión se descubrieron tres placas conmemorativas de homenaje y recuerdo al ex director de la Escuela Canadá señor Juan A. Olivares, y de los profesores señor Tomás Villarroel y señorita Olga Vicuña, fallecidos hace algunos años. El representante diplomático del Canadá en Chile, señor Kenneth Williamson hizo entrega a la Escuela que lleva el nombre de su patria, de un hermoso cuadro pintado por el eminente artista canadiense contemporáneo, Leonard Brooks. Finalmente la Dirección y profesorado de la Escuela "Canadá", ofrecieron en el restaurante Neptuno, de Caleta Abarca un almuerzo en honor del Encargado de Negocios del Canadá en Chile.

CHOFER PERECIO AL VOLCAR CAMION QUE CONDUCIA: COPIAPO

COPIAPO.— El chofer Abel Arce Flores, se mató en Los Llanos de Algarrobal, después que volcó el camión CC-752, que gobernaba.

El accidente del tránsito se produjo a treinta kilómetros de Vallenar y según informó el pionero del vehículo, Mario Torreblanca fue el propio Arce Flores el culpable del volcamiento porque, encontrándose ebrio, maniobró desacertadamente el camión.

Marido muerto a hachazos en Los Angeles

LOS ANGELES, 30.— Una mujer, desesperada por los frecuentes maltratos, dio muerte a su esposo a hachazos, en el campamento "El Túnel", de la planta "El Abanico", de la ENDESA.

Gabriela del Carmen Valenzuela Sepúlveda, de 21 años de edad, en la noche del 29, según se supo hoy en Los Angeles, presa de la desesperación ante las continuas desavenencias con su esposo y por los golpes que le propinaba éste, recurrió a un hacha y dio muerte a Reinaldo Chocin Yepi, el culpable de su desgraciada existencia.

Chocin Yepi, de 32 años, obrero de la empresa constructora de "El Abanico" es decir, la ENDESA, fue asesinado mientras dormía, al parecer.

La autora del hecho de sangre fue detenida y puesta a disposición de la justicia.

Informantes allegados al matrimonio dijeron que el occiso extendía con frecuencia los maltratos a sus hijos.

LOS ANDES.— Dionisio Alberto Campos Villegas, que, por decreto supremo 2.468, ha sido ascendido al grado de Subinspector de Investigaciones, después de 15 años de servicios, 11 de ellos en Los Andes y 4 como jefe de Investigaciones de los Ferrocarriles del Estado, sección Los Andes. Ha sido muy felicitado por autoridades y jefes del Servicio.

PAVIMENTACION EN COMUNA DE LAS BARRANCAS

LAS BARRANCAS.— (Fernando Barcone, corresponsal).— En una entrevista con el Director de Pavimentación, señor Guillermo Geise, la directiva de la población "Las Casas", integrada por su presidente, señor Ricardo Pincheira; vicepresidente, señor Elías Bustos; secretario señor Enrique Gamonal, y tesorero, señor Norberto Abarca, acompañada por el diputado señor Alfredo Lorca y del regidor señor Fernando Quezada, consiguió de parte del Director la promesa de $ 2.000.000 para iniciar los trabajos de pavimentación de la calle Salvador Gutiérrez, desde Samuel Izquierdo hasta Luis Vicentini, siempre que los vecinos aporten el 25% del presupuesto. Si los vecinos cumplen con este aporte, se emplearán los trabajos en toda la población.

Estos fondos serán depositados en una cuenta especial a nombre de la Dirección de Pavimentación.

BANCO DE CREDITO E INVERSIONES...

DEL FRENTE

L.- CUENTAS DE ORDEN

DEBE

Documentos sobre otras plazas deducibles de las obligaciones a la vista	$ 460.012.218	$ 34.353.938	
Obligaciones de Directores y Empleados: (4)			
a) directas	1.685.000		
b) indirectas			
Valores mobiliarios de propiedad del Banco y afectos a garantía: (5)			
a) a favor del Superintendente de Bancos	583.550		
b) prendas constituidas a favor de acreedores del Banco			
Deudores por garantías otorgadas y créditos abiertos		125.404.223	
Deudores por créditos de compensación sobre el exterior			
Bienes administrados en calidad de comisiones de confianza	27.554.133		
Deudores por documentos endosados por el Banco	3.373.140.350		
Valores en custodia			
Certificados de importación en custodia	5.007.878.839	999.348	
Valores y letras en garantía		283.015.976	
Certificados de importación en garantía	4.164.501.510	181.532.104	
Documentos en cobranza			
TOTAL	$ 13.035.355.600	$ 625.305.589	$ 13.660.661.189

HABER

Documentos sobre otras plazas recibidos en depósito o en pago de obligaciones	$ 460.012.218	$ 34.353.938	
Obligaciones de Directores y Empleados contabilizadas en las "Colocaciones"	1.685.000		
Valores mobiliarios de propiedad del Banco afectos a garantía y contabilizados en las "Inversiones"	583.550		
Responsabilidad del Banco para retornos de exportaciones y créditos vigentes			
Responsabilidad del Banco por créditos de compensación sobre el exterior		125.404.223	
Responsabilidad del Banco por comisiones de confianza			
Responsabilidad del Banco por endosos de documentos	27.554.133		
Depositantes de valores en custodia	3.373.140.350		
Depositantes de certificados de importación en custodia			
Depositantes de valores y letras en garantía	5.007.878.839	999.348	
Depositantes de certificados de importación en garantía		283.015.976	
Depositantes de documentos en cobranza	4.164.501.510	181.532.104	
TOTAL	$ 13.035.355.600	$ 625.305.589	$ 13.660.661.188

(1) Esta cifra comprende: Sector Público	$ 100.655.240
Sector Privado	7.942.613.853
(2) Esta cifra comprende: Sector Público	510.122.621
Sector Privado	8.078.974.506
(3) Esta cifra comprende: Sector Público	545.278.008
Sector Privado	2.323.257.472
(4) Contabilizadas y englobadas en las "Colocaciones"	
(5) Contabilizados y englobados en las "Inversiones"	

CUENTA DE PERDIDAS Y GANANCIAS

QUE COMPRENDE EL PERIODO ENTRE EL 1.o DE ENERO Y EL 30 DE JUNIO DE 1959

DEBE

Intereses pagados y por pagar	$ 218.353.601
Sueldos, honorarios, gratificaciones e imposiciones a fondos de previsión	458.174.110
Remuneración al Directorio	1.233.140
Participación al Direct. de ac. con Art. 23 de los Estatutos	7.795.830
Contribuciones	154.953.596
Comisiones, arriendos, gastos de administración y otras salidas varias	409.183.669
Utilidad líquida	145.503.810
	$ 1.395.197.756

HABER

Intereses percibidos y por percibir	$ 904.332.897
Arriendos, comisiones y otras entradas varias	490.864.859
	$ 1.395.197.756

EWALDO DOERNER MEIXNER
Gerente de Sucursales, R. N. C. 9939

GUIDO GIOVANETTI CORTES
Sub-Gerente Contador

JORGE YARUR BANNA
Director Gerente General

SEÑORES ACCIONISTAS:

Los suscritos, nombrados Inspectores de Cuentas del Banco de Crédito e Inversiones para el primer semestre de 1959, certificamos haber practicado el correspondiente Arqueo de Caja y revisado los valores depositados en Custodia y Garantía, cuyos saldos guardan conformidad con las respectivas cuentas del Libro Mayor. También hemos revisado las cuentas y obligaciones que componen la Cartera del Banco y podemos certificarles que, por los antecedentes proporcionados y las explicaciones suministradas por la Gerencia General, éstas se hallan debidamente garantizadas.

JUAN JABBAZ LUCAS

MARIO SARQUIS YAZIGI

INSPECTORES DE CUENTAS

SANTIAGO, 30 de junio de 1959

Trágica visión presenta lugar donde aniquilaron a invasores dominicanos

Cadáveres carbonizados cara al cielo; otros, corroídos por los buitres; un olor nauseabundo domina el ambiente, mientras la lancha de la invasión está partida en dos en la playa

BAHIA MAIMON (República Dominicana), 30. (UPI).— Cuerpos carbonizados, cara al cielo, junto a una lancha destruída que se mece suavemente en las aguas de la Bahía de Maimón, marcan la aniquilación de la breve invasión de República Dominicana.

La primera visita hecha por una persona que no sea miembro de las Fuerzas Armadas o del Gobierno dominicanos, confirma la probabilidad de que la mayoría de la fuerza de desembarco, de unos 85 hombres, fue aniquilada antes de que pudiera organizarse. Las autoridades han admitido que un puñado de ellos llegó a las boscosas montañas de la zona después del anochecer del 19 de junio, pero que soldados y campesinos armados de machete se lanzaron en su persecución.

Otros fueron muertos en los ataques combinados del Ejército, Marina y Aviación a lo largo de la costa y en vecinos y desarbolados cerros.

La posición de los cadáveres y el campo quemado, así como el equipo abandonado, muestran que la zona de combate cubrió un sector de unos dos kilómetros de profundidad y uno de ancho.

La lancha de invasión, partida en dos, está encallada cerca de la costa, mecida suavemente por la marea. Fue partida por un impacto directo con una bomba de cincuenta libras lanzada por la Aviación.

Los cuerpos que cayeron en la playa, están quemados e irreconocibles. Otros cayeron en la lucha en los cerros y sus cadáveres fueron presa de buitres y hormigas y ahora sólo quedan huesos blanqueados. El hedor de los cadáveres aún tendidos en la playa, se levanta sobre la hermosa bahía del Caribe denunciando al visitante lo ocurrido aún antes de llegar al sitio mismo.

El Gobierno dominicano dijo que proyectaba recoger los cadáveres y enterrarlos lo antes posible, pero que la labor se ha demorado por la dificultad en llegar al sector.

Gobierno británico no tuvo éxito en huelga de los tipógrafos

LONDRES, 30.— (UPI).— El Gobierno británico intervino sin exito hoy, en una huelga nacional de tipógrafos, para tratar de prevenir la suspensión de los periódicos del país por la interrupción de su aprovisionamiento de tinta.

Funcionarios del Ministerio del Trabajo se reunieron con representantes de 38 compañías suministradoras de tintas de imprenta que son parte de la disputa —que es un conflicto separado de la huelga tipográfica que ya tiene paralizados a los periódicos de provincia—, y estudiaron la situación. Los mismos funcionarios se reunieron también con representantes del sindicato correspondiente, los que dijeron que nada podían hacer porque la huelga "no es oficial.

Ian Macleod, Ministro de Trabajo, dijo que el Gobierno, está "gravemente preocupado" por la amenaza a los grandes diarios.

El anterior paro de unos 150 mil tipógrafos, ya había obligado a cerca de 1.000 periódicos de provincias a restringir seriamente o suspender totalmente la publicación.

Los sindicatos tipográficos, encabezados por la poderosa Sociedad Nacional de Tipógrafos y Ayudantes, reclaman una semana de 40 horas, y aumento de salarios.

Dentro y fuera del país preparan derrocamiento de Fidel Castro

En La Habana, policía se incauta de armas y municiones, mientras en Florida, USA, un avión y un automóvil son sorprendidos portando armamento hacia Cuba

LA HABANA, 30 (UPI). — La policía se incautó hoy de gran cantidad de armas y municiones descubiertas en el barrio suburbano de Biltmore, en la residencia de un ciudadano norteamericano identificado sólo como el "capitán Pol del Ejército rebelde".

Las autoridades dijeron que varias personas fueron detenidas e identificaron a Pol como un ciudadano norteamericano que en varias ocasiones, durante la guerra civil, transportó armas para el Ejército revolucionario.

La policía dijo que Pol está actualmente en Estados Unidos, pero no dio más detalles.

En otra incursión, la policía se apoderó de cerca de un millar de bonos en denominaciones de diez, veinte y cincuenta pesos, en la residencia de Ramón Rubio Cubillas, que resultó herido al tratar de huir.

Los bonos, emitidos por una organización denominada "Frente Libertad Revolucionario", tienen por una cara el retrato de Ignacio Agramonte, héroe de la guerra de 1868, y una inscripción que dice: "Por la verdadera liberación de Cuba", y por la otra, una segunda inscripción, que reza: "Moriremos de pie antes que vivir de rodillas".

HOLLYWOOD, Florida, 30 (UPI). — Agentes del sheriff prendieron a tres hombres y tomaron posesión de un avión y de un automóvil llenos de armas, en procedimientos realizados antes del amanecer de hoy.

Joseph Fortier, Supervisor de Aduanas en la zona de Miami, declaró que los detenidos estaban complicados en un complot para introducir clandestinamente armas y hombres en Cuba, con la intención de derrocar el Gobierno revolucionario de Fidel Castro.

Hoy se entrevistarán Frol Kozlov y el Presidente Eisenhower

WASHINGTON, 30.— (UPI). —El Primer Viceprimer Ministro soviético, Frol R. Kozlov, declaró hoy en esta capital que espera que sus conversaciones de mañana con el Presidente Eisenhower y otras autoridades norteamericanas contribuyan a restablecer la amistad existente entre la Unión Soviética y los Estados Unidos.

Kozlov, de quien se dice que es posible sucesor del Primer Ministro Nikita Khrushchev, añadió que "en estos momentos existen ya los requisitos necesarios" para la restauración de esa amistad. Expresó que esperaba que sus conversaciones ayudasen a eliminar las "anormalidades" entre los dos países.

El funcionario soviético, expresó que las relaciones entre la Unión Soviética y Estados Unidos "pueden y deben desarrollarse en un ambiente de amistad que beneficiaría a todo el mundo".

Kozlov fue recibido en el aeropuerto nacional de Washington por una delegación oficial encabezada por el Vicepresidente Richard Nixon. Mañana será recibido por el Presidente Eisenhower.

Casi seguro el triunfo del candidato de Adenauer, Luebke, en elección presidencial alemana

BERLIN, 30 (UPI).— Las probabilidades de triunfo del candidato del Canciller Konrad Adenauer, el católico Heinrich Luebke, de 64 años, en la elección presidencial de mañana, mejoraron radicalmente esta noche con el anuncio de la oposición socialista, al terminar una reunión, de que sus 385 delegados votarán en bloque por su propio candidato, Carlo Schmid, en las tres votaciones que pueden ser necesarias.

Esto es una promesa de que los socialistas no apoyarán con su bloque de votos a otro candidato después de la primera votación, lo que da una considerable ventaja al candidato demócratacristiano.

Adenauer llegó aquí hoy, acompañado del Ministro de Hacienda, Franz Etzel; el de Defensa, Franz Josef Strauss; Heinrich Krone, jefe de la disciplina parlamentaria de su Partido, y Robert Pferdmenges, banquero de Colonia y diputado del Partido, además de amigo íntimo de Adenauer.

El Canciller prometió su continuo apoyo a Berlín occidental frente al acoso de que tratan de hacerlo objeto los comunistas de Alemania oriental, diciendo, a su llegada al aeropuerto de Tempelhof: "Sabemos que Berlín nos apoya, y Berlín sabe que nosotros lo apoyamos".

Senador Humphrey, de USA, aboga por mayores exportaciones de los excedentes agrícolas

WASHINGTON, 30 (UPI). — El senador demócrata Hubert Humphrey declaró hoy que Estados Unidos debía adoptar vastas medidas para impulsar sus exportaciones de productos de la agricultura, pues de otro modo correría el riesgo de ver a la Unión Soviética "desplazándonos de todos nuestros mercados en el mundo entero".

Representante de un Estado agrícola, Minnesota, Humphrey encareció al Gobierno gastar diez mil millones de dólares en los cinco años próximos en la compra de los productos alimenticios que actualmente se están acumulando en las bodegas fiscales del país, y su distribución en el mundo entero.

El senador recalcó que era necesario contrarrestar la ofensiva comercial soviética, en un discurso que pronunció en la primera Conferencia Nacional sobre "Economía y Relaciones Internacionales de Estados Unidos".

Como para subrayar el dilema del Gobierno de la nación, minutos antes, el Embajador de Argentina en Washington, César Barros Hurtado, declaró en la Conferencia que el programa norteamericano de colocación de sus sobrantes agrícolas era una "verdadera espada de Damocles para el comercio mundial".

El diplomático argentino se quejó de que su país no era ayudado por los subsidios de exportación a la venta de productos por Estados Unidos, en la lucha de creciente intensidad que está librando para reconstruir su economía, que es predominantemente agrícola.

De Gaulle cuenta con apoyo de USA para obtener paz argelina

PARIS, 30.— (UPI).— El General Charles de Gaulle se encamina hacia la etapa decisiva de su campaña para terminar la guerra en Argelia, con el abierto apoyo oficial de los Estados Unidos en sus esfuerzos por la paz.

En una clara declaración de política el director del servicio informativo de los Estados Unidos, George Allen, declaró ayer que De Gaulle, cuenta "sin reservas con el apoyo" del Gobierno norteamericano en su búsqueda de una "solución liberal", al problema argelino.

La declaración de Allen se produjo menos de 12 horas antes de la llegada esta mañana del Primer Ministro marroquí, Abdullan Ibrahim, quien descendió en el aeropuerto de Orly, a las 1.05 de hoy, de una visita al Cercano Oriente.

MINISTERIO DE OBRAS PUBLICAS

Dirección de Vialidad

Se llama a propuestas públicas para ejecutar la provisión de materiales para el camino de PEÑAFLOR a Talagante, kilómetros 0.000 al 5.300, las que se abrirán el día 9 de julio de 1959, a las 12 horas. Se podrán presentar los contratistas que estén inscritos en las Categorías "A", "B" y "C".

Bases y antecedentes, consultar en la Secretaría del Ingeniero de la Provincia. Los documentos anexos se recibirán hasta el día 2 de julio de 1959.

Dirección de Pavimentación Urbana

Solicítanse propuestas públicas para la ejecución de aceras de hormigón de cemento en diversas calles de la comuna de QUINTA NORMAL, con un presupuesto oficial de $ 2.334.131.

APERTURA: Alcaldía de Quinta Normal, el martes 14 de julio de 1959, a las 11 horas.

CATEGORIA: Cualquiera.

Consultar bases y antecedentes en la Oficina de Partes de esta Dirección, calle Moneda 723, Santiago.

Dirección de Obras Portuarias

ACLARACION A PROPUESTA PUBLICA.— A las propuestas públicas para la ejecución de los "CIERROS DEL RECINTO PORTUARIO DE COQUIMBO", podrán presentarse los contratistas inscritos en cualquiera categoría del Registro de la Dirección de Obras Portuarias.

Presupuesto oficial de la obra: $ 37.630.815.

Las propuestas se abrirán el día martes 14 de julio de 1959, a las 16 horas.

NUEVA YORK.— Frank Bartholomew (derecha) presidente de la United Press International, y Frank Tremaine, vicepresidente y gerente general del Servicio de Fotografías de la UPI, muestran un ejemplar de "O Globo", el cual tiene en su primera página una radiofoto transmitida en colores. La foto muestra al Presidente Eisenhower y a la Reina Isabel II cuando realizaron la inauguración oficial del Canal de San Lorenzo.— (RADIOFOTO UPI)

AMERICA LATINA

RENUNCIO JEFE DE FUERZA AEREA

LA HABANA, 30 (UPI).— El comandante Pedro Díaz Lanz anunció hoy en una nota al Presidente, Manuel Urrutia Lleo, su "renuncia irrevocable" como Jefe de la Fuerza Aérea del Ejército Revolucionario.

El Palacio Presidencial anunció inmediatamente que Urrutia rehusó recibir la comunicación, sobre la base de que debe ser dirigida al Jefe de las Fuerzas Armadas.

QUERELLA CONTRA PERIODISTAS

LA HABANA, 30 (UPI). — El Palacio Presidencial anunció que el Presidente Urrutia impartió instrucciones al Fiscal para que inicie querella por libelo criminal contra los periodistas cubanos Carlos Todd, columnista del diario en inglés "Times of Havana", y Bernardo Viera, redactor del vespertino "Avance". Los acusa de referencias recientes que él considera "personalmente difamatorias".

SUCURSAL DE BANCO ARGENTINO

BUENOS AIRES, 30 (UPI).— El Banco de la Nación anunció que ha sido autórizado para establecer una sucursal en Río de Janeiro, con carácter de reciprocidad con la que establecerá próximamente en esta capital el Banco Do Brasil.

Según se informó, la filial argentina en Río de Janeiro será inaugurada el mes de julio.

AMISTAD DE MEXICO Y GUATEMALA

MEXICO, 30 (UPI).— El Cónsul General de Guatemala en esta capital, Edgar J. Aparicio, declaró hoy que su país deseaba llegar a un entendimiento con México para reanudar la tradicional amistad entre los dos países.

Aparicio desmintió los rumores de que su Gobierno planease una invasión de México.

SIN FONDOS PARA SUELDOS DE LOS EE. PP. ENCONTRO ALSOGARAY LA CAJA FISCAL ARGENTINA

ALVARO ALSOGARAY

BUENOS AIRES, 30 (UPI).— El nuevo Ministro de Economía, Alvaro Alsogaray, dijo anoche a los periodistas que "lamentablemente se confirmó lo que adelantara por radio y televisión: existen dificultades para reunir los fondos necesarios a fin de abonar sus sueldos a los empleados públicos".

Alsogaray, que en su mensaje del sábado señaló que la situación financiera es sumamente grave y que se cumplían los compromisos gubernamentales merced a la colaboración del Fondo Monetario Internacional y los préstamos del exterior, agregó que, sin embargo, tenía confianza "en resolver el problema rápidamente".

Instructores soviéticos preparan en Cuba fuerzas invasoras, dijo Embajador dominicano en la NU

NACIONES UNIDAS, 30 (UPI).— La República Dominicana afirmó hoy que especialistas soviéticos en el arte de la guerra de guerrillas están dando instrucción en Cuba a tres mil reclutas, para usarlos en operaciones subversivas contra países de la región del Caribe.

La denuncia fue hecha por el Embajador de la República Dominicana, Enrique de Marchena, en nota al Secretario General, Dag Hammarskjold, en relación con una nota contra el Gobierno dominicano que presentó Cuba, ayer.

La nota dominicana dice que otro Gobierno de la región del Caribe ha suministrado el Gobierno de Fidel Castro 25 bombarderos británicos Canberra, para usarlos como unidades de apoyo del ejército de guerrilleros en formación.

La nota de Marchena no pide la intervención de la organización internacional, sino que se limita a sugerir que ésta investigue la "ayuda técnica" que está dando Rusia a Cuba en forma de instructores para la preparación de guerrilleros.

La nota fue recibida por Andrew W. Cordie, ayudante de Hammarskjold, en vista de que éste se encuentra ausente.

PLENO EXITO TUVO "UPI" EN LA TRANSMISION DE SU PRIMERA RADIOFOTO EN COLORES A BRASIL

NUEVA YORK, 30 (UPI).— El día 20 de junio United Press International transmitió a Sudamérica la primera radiofotografía en colores, y la misma fue publicada por el vespertino "O Globo", de Río de Janeiro.

La fotografía en colores, que mostraba a la Reina Isabel de Gran Bretaña y al Presidente Eisenhower en las ceremonias de inauguración del canal de San Lorenzo, apareció a cuatro columnas en la primera plana de "O Globo" con gran titular, anunciando que ésta era la primera transmisión por radio de una fotografía de ese tipo.

Frank Bartholomew, presidente de United Press International, elogió la iniciativa demostrada por "O Globo" al hacer la publicación. "Nos complace —dijo— que la UPI y "O Globo" hayan podido mancomunarse para llevar a los lectores de "O Globo" la primera radiofoto en colores que se haya reproducido en Sudamérica".

Frank Tremaine, vicepresidente y gerente general del Departamento de Fotografías de United Press International, dijo por su parte: "Felicitaciones a "O Globo" por haber sido el primer diario de América Latina que haya publicado una radiofotografía en colores. La U.P.I. se complace por este éxito en la iniciativa tomada conjuntamente por "O Globo" y la UPI".

FELICITACIONES

RIO DE JANEIRO, 30 (UPI). — Hoy seguían llegando felicitaciones a la Dirección del más grande vespertino del Brasil, "O Globo", por el éxito que tuvo en la recepción y reproducción de la primera radiofotografía en colores que se haya publicado en este país.

"O Globo" la publicó en su primera edición del sábado y la reprodujo en las siguientes del día, y todos los ejemplares se agotaron al ser adquiridos por lectores usuales y personas que deseaban guardarla como recuerdo.

Rusia estableció una nueva base antártica

WASHINGTON, 30 (UPI).— La Unión Soviética, según una publicación moscovita traducida por el Departamento de Comercio, ha establecido una nueva base científica en la Antártida, en la isla de Drygalaski.

La base, que se describe como de carácter temporal, está en el Mar de Davis, a unas 50 millas de la costa de Prawda, en un punto situado a 65 grados 45 minutos de latitud sur y 92 grados 28 minutos de longitud oeste.

La isla mide unos 20 kilómetros de longitud por 13 de anchura, y desde 1956 ha sido usada por científicos soviéticos para observaciones temporales.

La nueva estación es abastecida por avión, desde la base de Mirny.

Hay en ella cinco científicos soviéticos, que se dedican a estudios glaciológicos, sísmicos, gravimétricos, magnéticos y meteorológicos.

DAVID BEN GURION DESBARATO MANIOBRA COMUNISTA AL OBTENER VOTO DE CONFIANZA

JERUSALEN, 30 (UPI).— El Primer Ministro, David Ben Gurion, arquitecto de la Independencia de Israel, desbarató esta noche una maniobra de los comunistas para eliminarlo del poder con un voto de desconfianza.

De todos modos, el Jefe del Gobierno tendrá que afrontar una segunda prueba parlamentaria en relación con la venta de armamentos a Alemania occidental, asunto que muchos esperan que determine su renuncia.

La moción de descontianza de los comunistas fue rechazada en el Parlamento por 57 votos contra cinco y 37 abstenciones, y con eso quedó preparado el terreno para una definición de posiciones en torno a la proyectada venta de 250.000 lanzagranadas fabricadas en Israel a Alemania occidental.

Esta definición se postergó para mañana. Después de debatir la cuestión de las armas, el Parlamento suspendió su sesión hasta mañana, cuando Ben Gurion enfrentará a las críticas de sus oponentes. A esto seguirá un voto.

Ben Gurion pidió formalmente al Parlamento aprobar la venta de armas, que trajo a la memoria las crueldades de los nazis contra los judíos antes y durante la Segunda Guerra Mundial, y descargó contra el Primer Ministro las baterías de mayor calibre de los críticos dentro de la coalición de Gobierno que él dirige.

MARCAS COMERCIALES

Marcas comerciales solicitadas del 11 al 25 de Junio, inclusive.

Santiago, 1.o de Julio de 1959.

Clase 5.—Sustancias minerales elaboradas, etc. — "MADECO".

Clase 7.—Piedras elaboradas, cementos, cales, yeso.— "MURGRANO".

Clase 10.—Maderas en bruto, trozadas, canteadas, etcétera.— "RENO".

Clase 12.—Caucho, guteperche, corcho. — "TERMOLASTIC", "HIGRALASTIC", "ULTRALASTIC", "ZONOLASTIC", "CUPRENE", "CUPRIVIN", "CUPRILENO", "ULTRAPRENO", "BUCRON", "CARMEN".

Clase 15.—Pieles y cueros curtidos, sedas, lanas, crines, etc.— "NON-WOVEN".

Clase 19.—Aceites y grasas lubricantes y para pintura.—"WHITE HORSE etq.", "CERESITA", "TUNEKERS", "KELUBE".

Clase 20.—Adhesivos, pinturas, barnices, pastas. — "YORK", "ABEJITA", "MURGRANO", "BALDO LUZ", "FERVER".

Clase 21.—Jabón común y preparaciones para lavar y limpiar.— "TEFA", "RASCH etq.", "SHANGHAI", "L T", "SOLVO", "CERESITA", "LEVASOL", "ANTHRASOL".

Clase 28.—Herramientas, cuchillería, armas blancas, cubiertos y lijas.— "INCO".

Clase 29.—Máquina de coser, tejer, hilar, etc.— "IMRA", "IMRA etq.".

Clase 30.—Aparatos de servicio higiénico y aseo, planchas.— "DICLE", "SIMPLEX" etq.".

Clase 32.—Aparatos de calefacción, alumbrado y ventilación.— "MADECO", "EL CAMPESINO etq.".

Clase 36.—Maquinaria y vehículos.— "MAFACO", "VIKING", "BRIDGESTONE", "B S", "GEMCO", "2 en 1", "2 in 1" "DANUBE", "SILK", "CLUB" "ALLIANCE", "TEMPI", "EXCELSIOR", "HANSA", "AEROLINE-N", "AEROLINE-P", "PIX-R", "PIX-I", "PIX-L", "PARPIX-L", "MULTIPIX-L", "NEOPIX", "PARPIX-R", "USUAPIX", "DECONTROL", "PLEXIRIP", "FLEXI-JUNIOR", "SUPERFLEX-S", "SUPERFLEX-W", "SUPERFLEX-G", "SUPERFLEX SHD", "DROPHON", "SOLDAFLEX", "NEODROPHON-P", "NEODROPHON-N", "THERMOCORD", "DECOLAMP-C", "DECOLAMP-P", "POLINEMA", "VINIDROPHON", "DECORING", "THERMOLASTIC", "HIGROLASTIC", "ULTRALASTIC", "ZONOLASTIC", "CUPRENE", "CUPRIVIN", "CUPRILENO", "ULTRAPRENO", "EMPALMEX", "AISLATEX", "FORMIDECO", "NAMUR", "BUCRON", "LEONARD", "MARK ANTHONY", "MESSENGER", "MOLIBEL", "MOON ROOKETT".

Clase 37.—Telégrafos, teléfonos, radio y señales. — "MADECO".

Clase 39.—Receptáculos metálicos, fierro enlozado. — "BEROZ-O-MATIC".

Clase 40.—Recipientes de madera, cartón, papel, etc.— "VAN HAN".

Clase 42.—Muebles metálicos y de madera.— "TRINACRIA etq.".

Clase 43.—Hilos, hilados, cordeles.— "PORTILLO".

Clase 45.—Telas y tejidos.— "STOKOHLM", "MILANO", "PARAMOUNT", "PORTILLO".

Clase 47.—Ropa de vestir.— "HEAVENTEEN", "NANA", "CANCILLER", "MILANO", "STOKOHLM", "3 x 1 (Tres por uno)", "5 x 1 (Cinco por uno)", "CREDITODO", "CREDITO FAMILIAR", "EN PATRICIA MODAS VESTIMOS TODAS", "SHERIFF-JEANS", "LEVI'S", "VAN-HAN", "METZ WMS", "PANTY", "TUBAN", "REGYANI", "ARBITER", "LUCIERNAGA", "AMO", "LALA", "PORTILLO".

Clase 48.—Artículos de pasamanería, botonería, etc.— "SANTIAGO", "CAUPOLICAN", "IMRA", "IMRA etq.".

Clase 50.—Calzado.— "ADRIANETT SHOES etq.", "PELIPE", "YI-PI".

Clase 56.—Instrumentos de tocador.— "NAMUR", "PARK AVENUE", "AYUDANTE", "ODOLIZER", "ATOMISEUR".

Clase 57.—Productos de perfumería y para el tocador. — "CORAL 2 etq.", "GAY TOP", "SANTAN", "9641", "SCANDIA", "YUNGAY", "MAUDIER", "DANIEL MAUDIER", "30 PLUS", "CORVETT", "LANOPLUS", "ADMIRAL", "ADONIS", "MIDNIGHT", "TOPHAT", "WIMBLEDON", "PITTYL", "PITA", "CHAT NOIR", "ROSETONIC", "ODOLIZER", "ATOMISEUR", "CERESITA", "MASCARA MATIC".

Clase 58.—Animales vivos, mariscos, carnes frescas, viandas, huevos.— "KIMBER etq.".

Clase 59.—Grasas comestibles.— "MO CAFE", "REY CAFE", "BANKOK", "BOA", "CALEUTA", "SANELLA", "LA CUYANA".

Clase 60.—Leche y productos de lechería.— "SANTA AMELIA", "SANTA LAURA", "SANTA MARTA", "FLOR", "REAL", "NESCAO".

Clase 61.—Alimos y condimentos.— "MO CAFE", "REY CAFE", "BANKOK", "BOA", "CALEUTA", "ASTOR", T etq.".

Clase 62.—Productos vegetales comestibles, frescos y secos.— "SOPAL", "POLO".

Clase 63.—Harinas, fideos, pan.— "SUAVERINA".

Clase 64.—Conservas alimenticias no dulces.— "PARMINI", "CECIMAR".

Clase 65.—Té, café, yerba mate y productos similares.— "ELEPANTE", "S K A", "LA ROSETTE", "MO CAFE", "REY CAFE", "BANKOK", "BOA", "CALEUTA", "PINITA", "NESCAO", "KWAI-TEA", "DALAI-TEA" "666", "777", "888", "999", "BUCKINGHAM etq.", "RAPIDO".

Clase 66.—Galletería, pastelería, confitería, postres, jarabes.— "PLOP", "SUAVERINA", "MARSEITES", "ESPUMA ILISION etq.", "OLIMPIA 3 etq.", "TRIUNFO etq.", "TENTACION etq.", "TOFFY", "PARMINI".

Clase 67.—Alimentos especiales para niños y enfermos.— "MO CAFE", "REY CAFE", "BANKOK", "BOA", "CALEUTA", "SOPAL", "SUAVERINA".

Clase 69.—Vinos y bebidas alcohólicas.— "VIÑA SANTA ROSA DE PAIHUANO", "LINDENAN 3 etq.", "SAN FELIX", "BATUCO", MAXIM etq.".

Clase 70.—Alimentos especiales para animales y aves. — "MIPROVIT".

Clase 71.—Cigarros, cigarrillos y tabacos.— "MULTIVENT", "SPRING", "PRIMAVERA".

Clase 72.—Aparatos y artículos deportivos, juegos y juguetes.— "WOLSEY", "WILCOX", "JIGSAW".

Clase 74.—Telas y ropa impermeables, zapatillas de goma.— "DARLING", "ANTARTICA".

Clase 75.—Medicinas y productos químicos y farmacéuticos.— "BUSAN", "B L diseño", "VARIZIMA", "FENAROL", "GATEX", "BIFARCLOR", "NERMOSAL", "ROCHE-RORITIN", "MELERIL-SANDOZ", "TRITHIADOL", "INDEPP", "LEPERAKINA", "ADIPEX", "ADIPACINA", "LEPEVERMEX", "LEVEPERMIN", "COTHERA", "ESUL", "EUSUL", "ESUVAL", "DISTAZIL", "NASTA", "INDUCTIN", "SEROPRES", "DECAGESIC" "STRIATRAN", "ZARONTIN", "BRONQUIALBION", "SECTANO", "RETIAZIDE", "HIDRUREN", "TENSUREN", "BEKASIDE", "PITTYL", "PITA", "ODOLIZER", "VONAL", "FURADANTINA", "COPIVAL", "TACE", "STEMENTIL", "ROVAMIN", "ORIFER", "TETREX", "FINALGON", "PARAFON", "KENALON", "CARTANSUL", "POLGASTRIN", "LISIVIT", "GLY-CORAMINA", "MEDRASIL", "MEDRIOIL"

Clase 76.—Abonos artificiales y químicos.— "BACUDO".

Clase 77.—Instrumentos y útiles médicos, etc.— "NORGINE", "ELGA", "GEMCO", "ATOMISEUR".

Clase 78.—Relojes y cronómetros.— "OCEAN STAR", "INCABLOC", "ROLEX".

Clase 79.—Aparatos y útiles cinematográficos y fotográficos.—"MOVIETONEWS", "MINOLTA", "TRINACRIA etq.", "COPIVAL".

Clase 81.—Artículos de escritorio, papeles, impresos no periódicos.— "LAS MARAVILLAS", "CARMEN PAZ DE BRAUN", "MADEBO", "SOCIDELO", "PORTILLO".

Clase 82.—Publicaciones periódicas.— "EL AVIADOR", "EL ALMANAQUE DEL HOGAR", "GUIA ORQUESTAL DE CHILE", "NUEVOS RUMBOS", "FINTRA", "LA MIRADA", REVISTA DE LA MUJER CHILENA", "PUELCHE", "LA GACETA DE SANTIAGO", GENTE JOVEN", "HORIZONTE", "EL ENSAYO", "EL TAXISTA", "LIBRO DE ORO DE ESTAMPAS", "MUSCLE POWER", "SUD AMERICA", "FUERZA Y SALUD", "RADIO CHASSIS", "QUIERO SABER", "EL PEQUEÑO CATOLICO".

Nombres de establecimientos industriales y comerciales

"BIER GARTEN", establecimiento comercial de venta de los productos de su fabricación, en la provincia de Santiago; "IBERIA", imprenta, en la provincia de Santiago; "DE FRENTE Y DE PERFIL", radiodifusión radial; "LA GACETA DEL AIRE", emisión radial; "GROCERY PRODUCTS", establecimiento comercial de compra, venta, distribución de abarrotes, en las provincias de Antofagasta, Valparaíso, Concepción, Valdivia y Llanquihue; "LAS MARAVILLAS", establecimiento industrial de fabricación de toda clase de sorpresas, fantasías, etc.; "JUNIOR", establecimiento comercial de venta de artículos sorprendidos en la clase 47, en la provincia de Santiago; "MAFACO", establecimiento industrial de fabricación de maquinarias y repuestos para la industria conservera; "FINTRA", oficina secretariado jurídico-contable, en la provincia de Santiago; "ASTEX", organización técnica para proporcionar asistencia de carácter técnico en las industrias de hilandería y tejedurías, en la provincia de Santiago; "PARK AVENUE", establecimiento comercial de artículos de modas y confecciones para niños y señoras, en la provincia de Santiago; "SERVIPLASTIC", taller de reparación de artículos plásticos y bakelita, en la provincia de Santiago; "FUD", establecimiento comercial de artículos de las clases 4, 12, 19, 20, 22, 28, 29, 30, 31, 32, 34, 36, 39, 56, 72, 73, 74, 77, 78, 79, 80 y 81, en las provincias de Santiago, Valparaíso, Concepción, Chillán y Valdivia; establecimiento industrial de artículos clases 4, 12, 19, 20, 22, 28, 29, 30, 31, 32, 34, 36, 37, 39, 56, 72, 73, 74, 77, 78, 79, 80 y 81; "LA FAME", peluquería en la provincia de Santiago; "CHICHIO", sastrería y confecciones, en la provincia de Santiago; "SANTIAGO", fábrica de elásticos y demás artículos de la clase 48; "GENERAL GRIN MACHINERY COMPANY" y "GEMCO", establecimiento de importación, venta y distribución de artículos clases 36 y 77, en la provincia de Santiago; "PARAMOUNT", establecimiento industrial de artículos de la clase 45; "EL HOGAR", establecimiento comercial de peguetería y similares, con exclusión de géneros para tapicerías en general, en la provincia de Concepción; "GRAY'S", establecimiento comercial de artículos para niños, en la provincia de Santiago; "BAMBURAN", conjunto orquestal; "CAÑAVERAL", confitería, en la provincia de Santiago; "ORQUESTA SINFONICA NACIONAL", conjunto orquestal; "BIO-BIO", hoteles, en las provincias de Bío-Bío, Concepción, Arauco y Ñuble; "LANALUX" y "EL ARCO IRIS", establecimiento comercial de artículos de lana, en la provincia de Santiago; "INDACH", establecimiento industrial de artículos para la agricultura; "GOLDEN KEY CLUB" (CLUB LA LLAVE DE ORO boite, cabaret, en las provincias de Santiago y Valparaíso; "AGENCIA MUSICAL ORGANIZADORA DE ORQUESTAS Y ARTISTAS", oficina comercial de agencia de empleos en las provincias de Santiago y Valparaíso; "NAMUR", establecimiento industrial de artículos clases 11, 36, 56, 74 y 77; "SILUETA", establecimiento comercial de artículos clase 47, en la provincia de Santiago; "LA POLAR", establecimiento comercial de toda clase de artículos en las provincias de Santiago, Valparaíso, O'Higgins y Concepción; "REGYANI", establecimiento comercial de artículos clase 47, en la provincia de Santiago; "LA MODERNA", establecimiento industrial de vulcanización de neumáticos y similares; "ARBITER", establecimiento comercial de artículos de la clase 47, en la provincia de Santiago; "CITY ESPRESS", empresa de transportes, en la provincia de Santiago; "FACTI", establecimiento comercial de ventas de máquinas de escribir, calcular, sumar, comprendidas en las clases 31 y 79, en la provincia de Santiago; "LUMITEX", fábrica de velas; "LUMINARIA", fábrica de velas; "INMOBILIARIA ARAUCANIA", empresa constructora y de compra y venta de propiedades y terrenos, por cuenta propia o ajena; "PALACIO DEL CALZADO", establecimiento comercial de calzado y artículos deportivos en general, en la provincia de Talca; "JORGE", salón de belleza y peluquería, en la provincia de Santiago; "EMET", establecimiento industrial de fabricación de estructuras metálicas y productos de fierro relacionados con la construcción; "ASIMPTE", oficina de importación y exportación de té, café, yerba especiales y licores, en la provincia de Santiago; "LA PORTEÑA", establecimiento comercial de frutería, en la provincia de Santiago; "MARCO POLO", bar, restaurante, fuente de soda, salón de té, cabaret, boite, rotisería, ziambrería, botillería y establecimientos similares, en la provincia de Santiago; "CHILE", mercería, ferretería, en la provincia de Concepción; "LALA", establecimiento comercial de venta y confección de delantales, bordados, en la provincia de Santiago; "SOCHILEX", sociedad empresa de importaciones y exportaciones, distribución y venta de materias primas, materiales, maquinarias y repuestos para las industrias, en las provincias de Tarapacá, Valparaíso y Santiago; "COLEGIO SAN ALFONSO", establecimiento educacional, en la provincia de Santiago; "JOTAY", establecimiento industrial de fabricación de juegos y juguetes en general; "PERVER", empresa de pinturas de edificios en todas las provincias de Chile, excepto la provincia de Santiago; "INTERCONTINENTAL DE PUBLICACIONES", casa importadora y distribuidora de publicaciones en general, en la provincia de Santiago; "EL HOGAR", establecimiento comercial de peguetería y similares, con exclusión de géneros para tapicería en general, en las provincias de Bío-Bío y Ñuble; "ALITALIA", empresa y agencia de transportes aéreos; "CECIMAR", industria de preparación de toda clase de productos del mar, elaborados en forma de pastas y embutidos o en cualquiera otra forma; "CECIMAR", establecimiento comercial de distribución y venta de toda clase de productos del mar, elaborados en forma de pastas y embutidos o en cualquiera otra forma, en las provincias de Tarapacá, Coquimbo, Valparaíso, Santiago, Concepción, Valdivia y Llanquihue.

Se da este aviso para las oposiciones a que haya lugar, las cuales deberán presentarse en la Oficina de Marcas, Teatinos 50, en el plazo de treinta días a contar desde la última publicación.

Las etiquetas que acompañan a estas marcas se exhiben en las vitrinas de este Departamento.

El Director del Departamento de Industrias

1, 2 y 3

FRANCIA TENDRA PRONTO SU PRIMER SATELITE ARTIFICIAL

PARIS, 30.— (UPI).— El Presidente de la República, general Charles de Gaulle, ha ordenado a los investigadores franceses que formulen planes para el primer satélite artificial de Francia.

Las fuentes informadas que facilitaron esta noticia anadieron que el Gobierno ha aprobado un programa de cohetes cuatrienal que abarque la producción de un proyectil de largo alcance portador de un satélite. Este programa, preparado por el "Comité Espacial" del Gobierno, compuesto por los máximos técnicos en la materia, fue aprobado la semana pasada por una reunión extraordinaria del Consejo de Ministros, lo que refleja el esfuerzo del régimen degaullista por poner a Francia a la altura de los Estados Unidos, Gran Bretaña y la Unión Soviética en la esfera del progreso tecnológico.

El nuevo esfuerzo francés tiene tres objetivos, según los informantes:

1.— Acelerar la investigación del espacio con los proyectiles de gran altitud construidos por el Ejército francés. El Ejército ha construido y probado con éxito dos tipos de cohetes dirigidos de gran alcance, la última de cuyas pruebas tuvo lugar a principios de abril, son el "Mónica" y el "Veronique". Ambos pueden alcanzar una altitud máxima de 220 kilómetros a una velocidad de 5.000 kilómetros por hora.

El "Veronique" es el mayor de los dos cohetes. Pesa 1.340 kilos y lleva una carga útil de 60 kilos.

Los dos cohetes han sido creados para estudiar los fenómenos meteorológicos a gran altitud. Pero los técnicos del Ejército están trabajando para transformarlos en armas.

2.— Un mayor perfeccionamiento del "Veronique" habrá de permitir a los técnicos construir el primer satélite francés al final del programa cuatrienal.

3.— El programa prevé también la unificación y centralización de los centros de investigación relativos a los cohetes.

EL PAPA JUAN XXIII TRABAJA EN PREPARAR CONCILIO ECUMENICO

CIUDAD DEL VATICANO, 30 (UPI).— Su Santidad Juan XXIII reunió esta noche a sus colaboradores en la primera sesión para considerar un asunto que le es muy caro: la reunificación de los cristianos del mundo entero.

El Sumo Pontífice presidió la sesión de la comisión preparatoria, que duró una hora, y que prepara el terreno para la celebración del Congreso Ecuménico Mundial, anunciado a comienzos del año.

Será misión del Congreso estudiar la forma de lograr la reunificación con la Iglesia de Roma de los protestantes y de otras sectas. No se dio todavía información sobre la tarea realizada hoy por la comisión. Los observadores eclesiásticos señalan que probablemente en su primera Encíclica, que se espera para esta semana, el Papa mencione la labor preparatoria para el Congreso Ecuménico.

Juan XXIII insinuó el contenido de su primera Encíclica el domingo, cuando, hablando ante los Cardenales y muchos peregrinos en la Basílica de San Pedro, se refirió a "tamaña belleza brillante de unidad y fe" prevaleciente en la Iglesia Católica.

Ya en su primer discurso, el día de su elección al trono de San Pedro, en octubre último, Su Santidad formuló una exhortación a los protestantes y a otros grupos para que "vuelvan al hogar del padre común..., hogar que no es extraño, sino el propio".

No se espera milagros de reunificación en el Congreso Ecuménico, pero se señala que ya la exhortación papal a la unidad de los cristianos ha recibido favorable acogida de los líderes de muchas otras sectas.

DIARIO "EL MUNDO", DE B. AIRES, CENSURA CRITICAS CONTRA EL FONDO MONETARIO INTERNACIONAL

BUENOS AIRES, 30 (Especial).— El diario "El Mundo", comentando hoy las críticas que se hacen "con ligereza e irreflexión cuando no con mala fe" al sistema del Fondo Monetario Internacional, señala en un editorial el carácter internacional de esa institución, sus obligaciones para con todos sus miembros y el hecho de que, por esta misma responsabilidad colectiva, el FMI puede facilitar dinero "si el deudor no compromete al empleo responsable de las sumas recibidas".

"Corresponde señalar —dice "El Mundo"— que el punto quinto de los propósitos que el Fondo tiene, habla de poner al alcance de los miembros los recursos disponibles del Fondo, bajo garantías adecuadas, dándole así la oportunidad de corregir los desajustes en sus balanzas de pago sin recurrir a medidas destructivas de la prosperidad nacional o internacional".

"Bueno es recordar, por otra parte, que las bases estatutarias del Fondo están contenidas en los acuerdos de Bretton Woods. Los países miembros reconocen esas bases como el instrumento jurídico al que deben conformidad, verdadera carta orgánica de la institución. De tal forma han de ajustar —los países que lo integran, y más aún, los beneficiados por sus préstamos— su política monetaria y cambiaria a las exigencias del organismo internacional.

"El Fondo no ha de facilitar dinero —que se obtiene en el mercado de capitales— si el deudor no se compromete al empleo responsable de las sumas obtenidas'.

Para entrega inmediata

Máquinas "Smith Corona"

CARRO 15" para oficina:

HITES HNOS.

LA CASA QUE MAS BARATO VENDE EN CHILE

Consulte nuestros financiamientos sin recargos

¡El precio más bajo de plaza!

BANDERA 741 - PUENTE 880 AHUMADA 276

BANDERA 588 BANDERA 419 - 21 de MAYO 776

MANCHESTER.— Luciendo ropa de gala, con diamantes como botones, el pianista norteamericano Liberace, saluda a la Reina Madre Isabel, en el teatro Palacio. Liberace, recientemente ganó un juicio por difamación contra un diario de Londres.— (FOTO UPI)

SINOPSIS DEL CABLE

PARLAMENTARIOS COLOMBIANOS

TOKIO, 30.— (UPI). — La delegación parlamentaria colombiana que preside Horacio Rodríguez Plata, volvió hoy a Pekín después de una visita de una semana a Corea Septentrional (comunista), informó hoy la agencia de noticias "Nueva China" por Radio Pekín.

En la transmisión escuchada aquí se dijo que con Rodríguez Plata viajaron cuatro de los 16 miembros de la delegación colombiana.

POSICION EGIPCIA

EL CAIRO, 30.— (UPI).— El Presidente, Gamal Abdel Nasser, declaró hoy que la República Arabe Unida continuará impidiendo que los buques con cargas israelíes utilicen el Canal de Suez "cualesquiera sean las consecuencias".

Nasser hizo esta declaración en una entrevista con el diario "Al Ahram" el mismo día en que el Secretario General de las Naciones Unidas, Dag Hammarskjold, debe llegar a El Cairo.

GERENTE DE COCA COLA

MIAMI, 30.— (UPI).— Woods Staton, gerente de la fábrica de Coca Cola en Medellín, partió hoy a Atlanta para unirse con su familia después de haber estado internado unos días en un sanatario de Miami a causa de un trastorno nervioso.

Staton viajó a Atlanta en en compañía de un hermano que vino a buscarle. Se había internado en el sanatorio para atenderse el mismo día de llegar a Miami procedente de Medellín.

General P. Aramburu en visita a Berlín

BERLIN, 30.— (UPI). — El ex Presidente Provisional de la Argentina, General Pedro E. Aramburu, llegó hoy a la antigua capital alemana, en visita de tres días a su aislada zona occidental.

Aramburu está visitando Alemania occidental a invitación del Gobierno de la República Federal. Llegó aquí por vía aérea desde Munich, donde anoche dijo que Argentina necesita paz política y estabilización de su moneda para salir airosa de su presente crisis.

COMISION DEL SENADO DE USA APROBO PARTICIPACION EN EL BANCO INTERAMERICANO

WASHINGTON, 30 (UPI). — La Comisión de Relaciones Exteriores de la Alta Cámara aprobó hoy una legislación para la participación de Estados Unidos en el proyectado Banco Interamericano de Fomento, con capital de 1.000 millones de dólares, y parece también asegurada la aprobación del pleno del Senado.

La participación de los Estados Unidos ascenderá a un total de 450.000.000 de dólares. Esta suma constará de 350 millones del total de 850.000.000 de acciones originales, y una contribución de 100 millones de un fondo de 150.00.000 de dólares para operaciones especiales con interés bajo.

El Banco representa la realización de un viejo sueño de las Repúblicas americanas, especialmente de Chile, que durante 10 años viene abogando por una organización que estimule el desarrollo económico de la América Latina.

La aprobación de la Comisión Senatorial coincide con la declaración del Secretario del Tesoro Adjunto, T. Graydon Upton a la Asociación Internacional de Política Económica, de que los latinoamericanos desempeñarán un "papel vital" en la administración del Banco. Upton fue el principal negociador norteamericano durante los tres meses que se invirtió en formular la carta fundamental de la organización.

Hablando acerca de las recientes medidas del Gobierno de los Estados Unidos para ayudar a las naciones del mundo libre a desarrollar economías sanas, el funcionario explicó que la participación de los Estados Unidos en el Banco refleja "un reconocimiento adicional de las especiales relaciones políticas, económicas y financieras de las Américas..." y agregó: en años recientes se había evidenciado que tal institución, propugnada hace mucho tiempo por nuestros vecinos del sur, sería un eslabón importante de la histórica cadena de cooperación entre los Estados Unidos y las otras Repúblicas americanas".

Falleció diplomático y académico español A. Conde de Foxá

MADRID, 30. — (UPI). — Agustín Conde de Foxá, diplomático académico, que hasta hace poco fuera Ministro español en Manila, falleció hoy en esta capital tras prolongada enfermedad a la edad de 53 años.

El Conde de Foxá murió de cáncer dos semanas después de volver de Manila para someterse a tratamiento médico en Madrid.

Foxá falleció a las 08.30 GMT en la residencia de su madre.

Foxá se recibió de abogado en la Universidad de Madrid y comenzó su carrera diplomática en Bucarest en 1931. Más tarde desempeñó la secretaría de las embajadas en Roma, Helsinki, Montevideo y Buenos Aires.

El 14 de junio volvió a España mientras desempeñaba el cargo de Consejero Ministerial en Manila.

Su primera obra poética fue publicada en 1934. Cinco años después apareció su primera novela.

Foxá se destacó como dramaturgo, y su última obra, "El Beso de la Bella Durmiente", fue representada aquí en 1948.

En 1955 Foxá fue elegido miembro de la Real Academia de la Lengua.

TARIFAS TELEFONICAS INTERNACIONALES

Comunicamos a nuestros suscriptores y público en general, que la Empresa Nacional de Telecomunicaciones de Argentina ha modificado las tarifas para el servicio telefónico internacional con Chile, Paraguay y Uruguay, a contar desde hoy 1.o de julio.

En la imposibilidad de publicar la totalidad de las nuevas tarifas, damos a continuación los siguientes ejemplos:

Desde Santiago de Chile a:	Primeros 3 minutos (Servicio Diurno)	Cada minuto adicional (Servicio Diurno)
BUENOS AIRES	$ 3.300	$ 1.100
MENDOZA	1.239	413
MONTEVIDEO (Uruguay)	3.574	1.191

Para consultar las tarifas a otras ciudades, rogamos llamar a nuestro Servicio Internacional.

COMPAÑIA DE TELEFONOS DE CHILE

Herter desea poner fin a impasse sobre caso Berlín

El Secretario de Estado declaró en Washington que aspira a que se supere la situación creada en el seno de la conferencia de Ministros de Relaciones en relación con Berlín occidental

WASHINGTON, 30.— (Especial).— El Secretario de Estado, Christian A. Herter, expresó hoy nuevamente que desearía ver terminada la impasse a que llegó la Conferencia de Ministros de Relaciones Exteriores de Ginebra, que hace poco tiempo se declaró en receso. Dijo Herter que eliminándose esa impasse, entonces sería posible realizar negociaciones sobre las cuestiones de Berlín y las relacionadas con el mismo problema.

A su regreso a Washington después de una breve temporada en su residencia campestre, en el Estado de Massachusetts, Herter hizo comentarios sobre la declaración del Ministro de Relaciones Exteriores soviético con relación a la Conferencia de Ginebra, y sobre la visita a los Estados Unidos de Frol Koslov, Primer Vicepresidente del Consejo de Ministros de la Unión Soviética.

En contestación a preguntas de los reporteros, el Secretario de Estado dijo que él consideraba "interesante" la crítica hecha por Gromyko, pero que deseaba pensar más sobre el asunto antes de extenderse en mayores comentarios.

Sin embargo —indicó Herter— los Estados Unidos continúan manteniéndose firmes en la actitud que adoptaron en Ginebra, y haciendo referencia a una declaración emitida ayer por la Secretaría de Estado acerca del particular, agregó: "Si el señor Gromyko quiere cambiar esa historial de Ginebra, él tendrá amplias oportunidades cuando se reúna de nuevo la Conferencia en Ginebra".

Con respecto a la reunión privada que se ha anunciado para mañana miércoles en la Secretaría de Estado entre Herter y Koslov, y entre el Presidente Eisenhower y Koslov, cuando este último visite la Casa Blanca, Herter manifestó lo siguiente: "Yo ni siquiera sé si Koslov discutirá sobre asuntos de política exterior. Después de todo ése no es su campo, según sabrán ustedes".

Koslov, quien se encuentra en los Estados Unidos con motivo de la inauguración de la Exhibición soviética en Nueva York, saludó personalmente al Presidente Eisenhower en el Coliseo neoyorquino y entre los dos, acompañados de sus respectivas comitivas, hicieron el recorrido de los pabellones de la exposición, ayer lunes.

La policía napolitana logró controlar nuevo estallido de violencia

NAPOLES, 30. — (UPI). — Grandes refuerzos policiales lograron apaciguar un nuevo estallido de violencia de los marineros en huelga en el suburbio de Torre del Greco, y continúan alertos frente a nuevos estallidos.

Los desórdenes intermitentes, en los que hubo tiroteos y pedreas, se extendieron catorce horas, desde la mañana de ayer hasta bien entrada la noche. Un total de 85 policías y huelguistas sufrieron heridas y contusiones de diverso carácter y 80 personas fueron detenidas.

Poco antes de la medianoche una multitud se reunió frente al cuartel general de policía federal, y exigió la libertad de los 20 huelguistas detenidos hasta ese momento. La policía puso en libertad sólo a cuatro y empezó un nuevo tiroteo. A la una de la mañana, la multitud comenzó a tirar piedras a los policías hiriendo a 20 carabineros. Las autoridades detuvo a otros 60 alborotadores.

AVION NORTEAMERICANO DEJO UN CENTENAR DE MUERTOS Y HERIDOS AL CAER EN NAHA, JAPON

NAHA, Okinawa, 30 (UPI).— Un avión de combate de la Fuerza Aérea norteamericana, abandonado por sus dos tripulantes, se estrelló y se incendió en una zona densamente poblada, provocando una serie de incendios que dieron muerte e hirieron a decenas de japoneses.

La Fuerza Aérea informó que nueve personas resultaron muertas y 74 heridas, 62 de las cuales requirieron tratamiento en el hospital.

Se teme que el número de víctimas aumente, debido a las graves heridas y quemaduras sufridas por algunas de las personas afectadas.

El avión, un F-100 de propulsión a reacción, se estrelló contra una escuela y luego estalló, y sus restos incendiados cayeron sobre una zona poblada, provocando incendios. Cuatro casas fueron destruídas por las llamas y otras 30 resultaron dañadas. Los vidrios de las ventanas de la escuela quedaron destrozados, pero los daños sufridos por el edificio no fueron grandes.

Se cree que el accidente tendrá repercusiones políticas, debido a la intensa campaña que realizan los socialistas de la oposición para obligar al Gobierno a que retire la base de la Fuerza Aérea norteamericana de la zona, debido a la frecuencia con que se registran accidentes.

Continúa sin que se defina crisis de Gabinete en el Perú

LIMA, 30 (UPI). — Continuaba hoy en el terreno de las conjeturas la presunta crisis ministerial, que habría quedado planteada, según insisten los círculos políticos y algunos órganos de prensa, el 26 del actual, por renuncia del presidente del Consejo de Ministros y titular de Hacienda, Luis Gallo Porras.

El diario "La Prensa" dice hoy que Carlos Moreyra no habría aceptado el ofrecimiento de la jefatura del Gabinete que le hiciera el Presidente Prado. Añade que entre los nombres que se barajan como candidatos a suceder a Gallo Porras figuran Pedro Rossello y el actual Ministro de Gobierno Carlos Carrillo Smith.

BANCO DEL ESTADO DE CHILE

Formado por la fusión de la Caja Nacional de Ahorros, Caja de Crédito Hipotecario, Caja de Crédito Agrario e Instituto de Crédito Industrial en virtud de lo dispuesto en el DECRETO CON FUERZA DE LEY N.o 126, del 12 de junio de 1953.

CAPITAL AUTORIZADO ..... 15.000.000.000.—
CAPITAL ENTERADO ..... 9.962.263.981.—

CONSEJO DIRECTIVO

PABLO EDWARDS HURTADO
Vicepresidente

PEDRO IBAÑEZ OJEDA
Presidente

DIRECTORES:

	REPRESENTANTE DE:
ALBERTO ECHENIQUE DOMINGUEZ	S. E. el Presidente de la República
ARTURO OLAVARRIA GABLER	S. E. el Presidente de la República
DARIO POBLETE NUÑEZ	S. E. el Presidente de la República
PIERRE LEHMANN THAUFOUR	Corporación de Fomento
EDUARDO ALESSANDRI RODRIGUEZ	Honorable Senado
ANICETO RODRIGUEZ ARENAS	Honorable Senado
JUAN ANTONIO COLOMA MELLADO	H. Cámara de Diputados
RAUL GORMAZ MOLINA	H. Cámara de Diputados
LUIS MACKENNA SHIELL	Banco Central de Chile
ROBERTO INFANTE RENGIFO	Agricultura
VENANCIO CORUEPAN HUENCHUAL	Agricultura
FEDERICO HELFMANN REIMERS	Industria
JORGE MERINO HARNECKER	Industria
ROBERTO ALDUNATE LEON	Minería
LUIS CORREA PRIETO	Comercio Mayorista
GUSTAVO GONZALEZ PLATA	Comercio Minorista
	Empleados
	Obreros

PEDRO DONOSO BAÑADOS
Fiscal

AGUSTIN PINTO DURAN
Gerente General

CONSEJOS LOCALES EN:
IQUIQUE, ANTOFAGASTA, COPIAPO, LA SERENA, SAN FELIPE, VALPARAISO-PRAT, RANCAGUA, SAN FERNANDO, CURICO, TALCA, CAUQUENES, LINARES, CHILLAN, CONCEPCION, LOS ANGELES, ANGOL, TEMUCO, VALDIVIA, OSORNO, PUERTO MONTT, ANCUD, PUERTO AISEN Y PUNTA ARENAS.

GERENCIA GENERAL: SANTIAGO, ALAMEDA BERNARDO O'HIGGINS N.o 1111

OFICINAS EN:

ARICA, IQUIQUE, TOCOPILLA, CHUQUICAMATA, CALAMA, ANTOFAGASTA, TALTAL, CHAÑARAL, POTRERILLOS, COPIAPO, VALLENAR, LA SERENA, COQUIMBO, VICUÑA, OVALLE, ILLAPEL, SALAMANCA, CABILDO, LA LIGUA, SAN FELIPE, PUTAENDO, LOS ANDES, LA CALERA, LLAY—LLAY, QUILLOTA, SAN FRANCISCO DE LIMACHE, QUILPUE, VIÑA DEL MAR, VALPARAISO-PRAT, VALPARAISO-ALMENDRAL, CASABLANCA, SANTIAGO: CASA MATRIZ, " ALAMEDA, " Av. MATTA, " BANDERA, " BRASIL, " ESTACION, " HUERFANOS, " INDEPENDENCIA, " MATUCANA, " ÑUÑOA, " PROVIDENCIA, STGO—QUINTA NORMAL, " RECOLETA, " SAN MIGUEL, " VICUÑA MACKENNA, SAN ANTONIO, SAN BERNARDO, PUENTE ALTO, TALAGANTE, MELIPILLA, BUIN, GRANEROS, RANCAGUA, DOÑIHUE, REQUINOA, RENGO, PEUMO, SAN VICENTE DE T.T., SAN FERNANDO, SANTA CRUZ, NANCAGUA, CHIMBARONGO, CURICO, MOLINA, CONSTITUCION, TALCA, SAN JAVIER, VILLA ALEGRE, LINARES, CAUQUENES, PARRAL, QUIRIHUE, SAN CARLOS, COELEMU, CHILLAN, TOME, BULNES, TALCAHUANO, CONCEPCION, CABRERO, CORONEL, LOTA, YUMBEL, YUNGAY, ARAUCO, LOS ANGELES, NACIMIENTO, LEBU, MULCHEN, ANGOL, CAÑETE, COLLIPULLI, VICTORIA, TRAIGUEN, CURACAUTIN, LAUTARO, CARAHUE, TEMUCO, NUEVA IMPERIAL, CUNCO, FREIRE, PITRUFQUEN, GORBEA, VILLARRICA, LONCOCHE, PANGUIPULLI, LANCO, SAN JOSE DE LA MARIQUINA, VALDIVIA, LOS LAGOS, PAILLACO, LA UNION, RIO BUENO, OSORNO, RIO NEGRO, FRUTILLAR, PUERTO VARAS, FRESIA, PUERTO MONTT, ANCUD, CASTRO, PUERTO AISEN, COYHAIQUE, CHILE CHICO, PUERTO NATALES, PUNTA ARENAS

AGENCIAS EN:
MARIA ELENA, PEDRO DE VALDIVIA, COMBARBALA, LOS VILOS, PETORCA, VILLA ALEMANA, QUINTERO, SALVADOR DONOSO, SEWELL, CALETONES, CUREPTO, PENCO, SAN ROSENDO, CURANILAHUE, SANTA BARBARA, PUERTO SAAVEDRA, CALBUCO, MAULLIN, CHONCHI Y PUERTO PORVENIR

Y Corresponsales en las Principales Ciudades del Mundo

BALANCE GENERAL AL 30 DE JUNIO DE 1959

Activo y Saldos Deudores

	MONEDA CHILENA	EQUIVALENTE DE ORO Y DE MONEDAS EXTRANJERAS	TOTALES
FONDOS DISPONIBLES:			
Caja	6.575.200.901	1.357.107	
Revalorización oro sellado chileno	8.823.455		
Documentos computables como encaje según Leyes especiales	1.618.833.429	61.483.011	
Depósitos en el Banco Central de Chile	4.778.105.284	574.297.880	
Depósitos en el Banco Central de Chile — Acuerdo N.o 688	34.367.426	36.263.621	
Documentos a cargo de otros Bancos (Canje)	5.020.303.815	79.381.588	
Depósitos en Bancos Comerciales y otras Instituciones	8.489.228.905	992.426	
Depósitos en el Exterior:			
1) En Bancos y Corresponsales		945.369.256	
Revalorización de depósitos en el Exterior	481.815.350		
Ajuste de la reserva en Moneda Extranjera	932.796.090		
TOTAL	27.939.474.655	1.799.144.889	29.738.619.544
COLOCACIONES:			
Deudores en Cuentas Corrientes:			
1) En virtud de contratos	208.733.066		
2) Sobregiros	6.972.050.465	10.344	
3) Caja de Crédito Popular	3.968.501.531		
Préstamos:			
a) Mutuos y Pagarés:			
1) A no más de tres meses	8.528.556.702		
2) A plazos mayores	18.762.085.260		
3) Sin vencimiento fijo	4.325.405.676		
4) A largo plazo (D. F. L. 126, Art. 47, letra c)	5.354.232.114		
5) A plazos renovables, Art. 199 — Ley 13305	7.090.000		
b) Préstamos con Letras:			
1) A no más de tres meses	14.792.440.180	490.076.728	
2) A plazos mayores	239.249.191		
3) Sin vencimiento fijo	187.892.392		
4) A plazos renov., Art. 199 - Ley 13.305	52.631.000		
c) Préstamos con Letras para Importaciones:			
1) A no más de tres meses	49.577.034	430.282.931	
Documentos Descontados:			
1) A no más de tres meses	32.637.854.637		
2) A plazos mayores	2.818.135.524		
Otras Colocaciones	4.636.045.016	69.066.385	
(2) SUMA	103.540.479.788	989.436.388	
Deudores por Boletas de Garantía y Consignaciones Judiciales	285.889.632	118.436.228	
Deudores por Cartas de Crédito, Créditos Simples o Documentarios		566.857.185	
TOTAL	103.826.369.420	1.674.729.801	105.501.099.221
INVERSIONES:			
Bienes Raíces:			
1) Para el servicio del Banco	7.163.469.991		
2) Aceptados en pago y afectos a realización	72.055.751		
3) Correspondientes a inversiones permanentes de reserva adicionales			
4) Otros			
Valores Mobiliarios:			
a) Bonos:			
1) Fiscales y Municipales	2.765.808.981		
2) De emisiones propias	512.690.559		
3) De Instituciones de Crédito Hipotecario	7.940.000		
b) Acciones:			
1) Varias	251.755.160		
2) De la Sociedad Constructora de Establecimientos Educacionales	114.441.300		
c) Debentures	7.586.164.678		
Otros bienes muebles afectos a realización	52.500		
Muebles, útiles e instalaciones	1.818.815.440		
Maquinarias y Accesorios	48.955.240		
Mercaderías	6.133.629.345		
TOTAL	26.475.808.945		26.475.808.945
OTRAS CUENTAS DEL ACTIVO:			
Saldos con Sucursales en el País	12.431.841.862	717.847	
Operaciones por cuenta de terceros	305.188.798		
Préstamos en Bonos Hipotecarios	13.362.574.784		
Préstamos en Bonos Reajustables	576.775.007		
Operaciones de cambio y varias	10.629.059.277	383.121.535	
Intereses por Cobrar	1.238.676.530		
TOTAL	38.544.116.258	383.839.382	38.927.955.640
TOTAL GENERAL	196.785.769.278	3.857.714.072	200.643.483.350

Pasivo y Saldos Acreedores

	MONEDA CHILENA — SECCION AHORROS	MONEDA CHILENA — SECCION COMERCIAL	EQUIVALENTE DE ORO Y DE MONEDAS EXTRANJERAS	TOTALES
EXIGIBLE A MENOS DE 30 DIAS:				
Acreedores en Cuentas Corrientes		90.909.592.410	1.653.000.740	
Depósitos a menos de 30 días o de plazo vencido	14.090.122.022	4.351.662.635	4.847.216	
Letras y Giros Telegráficos por pagar		425.158.730		
Varios Acreedores	53.102.971	3.383.360.323	3.708.905	
Garantía de importación — Acuerdo 688		11.692.500		
Bonos amortizados por pagar				
(3) SUMA	14.143.224.993	99.081.466.598	1.661.356.861	
		159.407.279		
Boleta de Garantía y Consignaciones Judiciales			278.281.799	
Cartas de Crédito, Créditos Simples o Documentarios				
TOTAL	14.143.224.993	99.240.873.877	1.939.638.660	115.323.737.530
EXIGIBLE A 30 O MAS DIAS:				
Depósitos a plazo indefinido renovable		3.449.672.229	209.655.086	
Depósitos a plazo y condicionales de ahorro	22.405.355.954			
Depósitos a plazo fijo y a plazo indefinido		6.723.167.448		
Varios Acreedores	9.649.752	920.514.434		
(4) SUMA	22.415.005.706	11.093.354.111	209.655.086	
Boletas de Garantía y Consignaciones Judiciales		288.057.373	118.436.228	
Cartas de Crédito, Créditos simples o documentarios			354.922.207	
TOTAL	22.415.005.706	11.381.411.484	683.013.521	34.479.430.711
OBLIGACIONES CON BANCOS Y CORRESPONSALES:				
Adeudado a Bancos del País:				
1) Al Banco Central de Chile		10.930.000.000		
Adeudado al Exterior:				
1) A Bancos y Corresponsales				
Redescuentos vigentes:				
1) Con el Banco Central de Chile		4.783.169.178		
Deudas hipotecarias a largo plazo				
TOTAL		15.713.169.178		15.713.169.178
OTRAS CUENTAS DEL PASIVO:				
Bonos Hipotecarios en Circulación		12.884.554.000	1.868.415	
Bonos Reajustables en Circulación		576.775.007		
Operaciones de cambio y varias		8.754.419.325	1.000.721.925	
Obligación Ley N.o 5601, Art. 4.o y Obligaciones Contingentes		162.509.070		
Emisión de bonos de responsabilidad fiscal (DFL. 221, Art. 2.o, Ley 5.728, Art. 26			10.378.305	
Intereses por pagar		1.347.690.539	1.919.031	
TOTAL		23.746.047.941	1.014.887.676	24.760.935.617
OTRAS CUENTAS DEL HABER:				
Utilidad del Ejercicio		403.946.333		403.946.333
CAPITAL Y RESERVAS:				
Capital		9.742.089.766	220.174.215	
TOTAL		9.742.089.766	220.174.215	9.962.263.981
TOTAL GENERAL	36.559.230.699	160.227.533.579	3.857.714.072	200.643.483.350

CUENTAS DE ORDEN

Documentos sobre otras plazas deducibles de las obligaciones a la vista	9.465.398.512		9.465.398.512
Obligaciones de Directores y Empleados: (5)			
1) Directores:			
a) Directas	26.171.942		
b) Indirectas	1.400.000		
2) Empleados:			
a) DFL. N.o 126, Art. 47, letra c)	805.540.573		
b) DFL. N.o 126, Art. 12, transitorio:			
1) Directas	828.919		
2) Indirectas			
TOTAL	833.941.434		833.941.434
Valores mobiliarios de propiedad del Banco y afectos a garantías: (6)			
1) A favor del Superintendente de Bancos	1.193.000		
2) A favor del Banco Central de Chile	10.653.163.988		
3) Prendas constituidas a favor de acreedores del Banco			
TOTAL	10.654.356.988		10.654.356.988
Deudores por garantías otorgadas y créditos abiertos		61.787.751	
Deudores por créditos de compensación sobre el Exterior		45.723.087	
Bienes administrados en calidad de Comisiones de Confianza	1.439.131.466		
Valores en Custodia	3.565.789.229	5.039.267	
Certificados de Importación en Custodia	199.814.443	63.164.374	
Valores y Letras en Garantía	16.580.609.219	132.469.712	
Certificados de Importación en Garantía	50.910.592	496.594.068	
Documentos en Cobranza	13.967.922.598	372.219.520	
Créditos vigentes a cargo del Fisco y Municipalidades	4.118.112.626		
Mercaderías en Depósito	2.976.339.075		
Bonos de Edificación en Depósito	1.260.329.000		
Bonos Hipotecarios no retirados	158.260.000		
Operaciones Habitaciones Baratas, Ley N.o 5.758	47.711.277		
Fondos en el Exterior para pago de cupones rezagados y bonos amortizados		80.058	
Bonos rescatados y acogidos a la Ley N.o 5.580		541.394.865	
Fondo Especial Arica		22.190	
Bonos de la Cartera en Garantía	7.220.000		
TOTAL	44.372.149.525	1.718.494.892	46.090.644.417
TOTAL GENERAL	65.325.846.459	1.718.494.892	67.044.341.351

Documentos sobre otras plazas recibidos en Depósitos o en pago de obligaciones	9.465.398.512		
Obligaciones de Directores y Empleados contabilizados en las Colocaciones	833.941.434		
Valores mobiliarios de propiedad del Banco afectos a garantías y contabilizados en las Inversiones	10.654.356.988		
Responsabilidad del Banco para retornos de exportaciones y créditos vigentes		61.787.751	
Responsabilidad del Banco por créditos de compensación sobre el Exterior		45.723.087	
Responsabilidad del Banco por Comisiones de Confianza	1.439.131.466		
Depositantes de Valores en Custodia	3.565.789.229	5.039.267	
Depositantes de Certificados de Importación en Custodia	199.814.443	63.164.374	
Depositantes de Valores y Letras en Garantía	16.580.609.219	132.469.712	
Depositantes de Certificados de Importación en Garantía	50.910.592	496.594.068	
Depositantes de Documentos en Cobranza	13.967.922.598	372.219.520	
Créditos vigentes a cargo del Fisco y Municipalidades, contabilizados en las Colocaciones	4.118.112.626		
Depositantes de Mercaderías	2.976.339.075		
Depositantes de Bonos de Edificación	1.260.329.000		
Depositantes de Bonos Hipotecarios no retirados	158.260.000		
Responsabilidad fiscal por operaciones Habitaciones Baratas, Ley N.o 5.758	47.711.277		
Responsabilidad fiscal por cupones vencidos y bonos amortizados no remesados del Exterior		80.058	
Caja de Amortización		541.394.865	
Acreedores del Fondo Especial Arica		22.190	
Depositantes de Bonos de la Cartera en Garantía	7.220.000		
TOTAL	65.325.846.459	1.718.494.892	67.044.341.351
TOTAL GENERAL	65.325.846.459	1.718.494.892	67.044.341.351

PERDIDAS Y GANANCIAS

Intereses pagados y por pagar	3.019.583.270	Intereses percibidos y por percibir	9.143.236.500
Sueldos, sobresueldos, gratificaciones, etc.	5.411.666.744	Comisiones y otras utilidades	5.423.022.363
Imposición patronal al fondo de retiro y otros fondos de previsión	2.734.696.000		
Remuneración al Directorio por asistencia a sesiones	10.516.344		
Contribuciones	45.501.978		
Comisiones, arriendos y otros gastos	2.940.328.194		
UTILIDAD LIQUIDA	403.946.333		
TOTAL	14.566.258.863	TOTAL	14.566.258.863

(2) Esta cifra comprende: Sector Público ..... $ 11.569.606.190
Sector Privado ..... $ 92.960.309.986
(3) Esta cifra comprende: Sector Público ..... $ 53.256.113.067
Sector Privado ..... $ 61.629.935.385
(4) Esta cifra comprende: Sector Público ..... $ 8.776.127.711
Sector Privado ..... $ 24.941.887.192
SUMA ..... $ 253.133.979.531

(5) Contabilizadas y englobadas en las colocaciones.
(6) Contabilizadas y englobadas en las inversiones.

CARLOS ANAVITARTE GATTA
Contador Registro N.o 10.608 — Licencia N.o 003791

HERNAN ARANCIBIA LIRA
Contador General

AGUSTIN PINTO DURAN
Gerente General

B A N C O P A N A M E R I C A N O

utorizado por Decretos Supremos del Ministerio de
Hacienda Nos. 6602, de 20 de Agosto de 1954; 1253,
e 15 de Febrero de 1955 y 4314, de 4 de Junio de
1956; y 11.978 de 22 de Septiembre de 1958.

DIRECTORIO

JUAN SAID KATTAN
Presidente

GUSTAVO RIVERA BAEZA
Vice-Presidente

ARTURO ALDUNATE PHILLIPS
ALFREDO HIRMAS AYALA
JACOBO SAID KATTAN
ABELARDO PIZARRO HERRERA
ALFONSO ARDIZZONI QUEZADA
LUIS A. FERNANDEZ LARRAIN
JULIO PEREZ COTAPOS MUNOZ
ERNESTO AYALA OLIVA
JAIME SAID DEMARIA

CONSEJO LOCAL DE MELIPILLA

LUIS A. FERNANDEZ LARRAIN

RAMON NOGUERA PRIETO
VICTOR BRAUN PAGE
ALFONSO SUAREZ OBIOL
ADOLFO LARRAIN VALDIVIESO

ADMINISTRACION

LUIS SAID DEMARIA
Gerente General

EUGENIO OSSA RUIZ
Gerente Oficina Santiago

OSCAR ASTRAIN ELIZALDE
Sub-Gerente Contralor
FEDERICO KARNATZ BENTIEN
Sub-Gerente de Cambios
PEDRO AIGNEREN LAURENT
Jefe de Colocaciones

JORGE COSTA PRADO
Fiscal
SERGIO PINOCHET VIZCAYA
Contador General
CARLOS VASQUEZ MUNOZ
Sub-Contador

SUCURSALES

DANIEL HERRERA CARVALLO
Agente Suc. Melipilla

ISAIAS CABELLO VILLANUEVA
Agente Suc. Independencia

HERNAN FRANZOY ASTORQUIZA
Agente Suc. Talagante

CAPITAL

CAPITAL AUTORIZADO	$ 900.000.000.—
CAPITAL PAGADO	875.773.002.—
FONDO DE RESERVA LEGAL	192.741.810.—
FONDO DE EVENTUALIDADES	1.700.000.—
FONDO DE FUTUROS DIVIDENDOS	13.431.894.—
REVALUACION DEL ACTIVO	40.000.000.—
FONDO DE RESERVA EN MONEDA EXTRANJERA	14.300.000.—
FONDO DE AJUSTE DE LA MONEDA EXTRANJERIA	72.084.379.—
	$ 1.310.031.085.—

DECIMA MEMORIA QUE EL DIRECTORIO DEL BANCO PRESENTA A CONSIDERACION DE LA JUNTA GENERAL ORDINARIA DE ACCIONISTAS

SEÑORES ACCIONISTAS:

En cumplimiento a lo dispuesto por el Artículo 27 de nuestros Estatutos, nos es grato someter a vuestra consideración la memoria, el Balance y la Cuenta de Pérdidas y Ganancias de nuestra Institución, correspondiente al ejercicio del primer semestre de 1959.

POLITICA CREDITICIA

Han subsistido durante el primer semestre del año en curso todas las medidas tendientes a disminuir el potencial inflacionario de los recursos que los Bancos pudieran recibir por concepto de depósitos. Se ha impuesto a éstos un encaje del 10 por ciento sobre los aumentos de los depósitos y obligaciones que excedan el promedio alcanzado en la quincena comprendida entre el 13 al 25 de Abril ppdo. Además se ha modificado el régimen vigente en materia de encaje, imponiendo a los Bancos la obligación de constituir encajes sobre sus depósitos y obligaciones en moneda extranjera.

Finalmente han sido tomadas drásticas medidas que tienden a la supresión del redescuento, situación que ha debilitado el estado de caja de las empresas bancarias.

Las disposiciones antes mencionadas nos han impedido, muy a pesar nuestro, brindar a las actividades productoras del país el mayor apoyo que, en vista de la situación, han requerido.

No obstante lo antedicho, hemos seguido recibiendo el constante respaldo de nuestros clientes, cuya reiterada confianza compromete nuestra gratitud de la que nos complacemos en dejar expresa constancia en esta Memoria.

OPERACIONES DE CAMBIO (Ley 48.977)

Por Decreto del Ministerio de Hacienda N.o 15.176, se autorizó al Tesorero General de la República para emitir pagarés descontables de Tesorería, hasta por la suma de quince millones de dólares (US$ 15.000.000.—)

En vista de que para la compra de estos pagarés en dólares se podían utilizar los fondos depositados en el Banco Central de Chile por concepto de depósitos para importación, nuestra Empresa suscribió pagarés por trescientos cincuenta mil dólares (US$ 350.000.—)

También ha sido un factor de primordial importancia en el incremento de nuestros negocios de cambios, el amplio respaldo que hemos recibido de nuestros Bancos Corresponsales en el extranjero para financiar operaciones de importación exportación.

BALANCE GENERAL Y CUENTA DE PERDIDAS Y GANANCIAS.— El ejercicio comprendido entre el 1.o de Enero y el 30 de Junio de 1959 arroja una utilidad líquida de $ 41.843.515.—, después de deducir las sumas correspondientes a provisiones y castigos. Proponemos distribuir esa utilidad en la siguiente forma:

Repartir a los Señores Accionistas un Dividendo de $ 4.— por acción (bruto)	$ 35.931.332.—
Fondo de Reserva Legal	5.912.183.—

Aceptada la distribución propuesta, los fondos del Banco quedarán como sigue:

	Moneda chilena
Capital Pagado	$ 875.773.002.—
Fondo de Reserva Legal	192.653.993.—
Fondo de Eventualidades	1.700.000.—
Fondo de Futuros Dividendos	13.431.894.—
Revaluación del Activo	40.000.000.—
Fondo de Reserva en Moneda Extranjera	14.200.000.—
Fondo de Ajuste de la Moneda Extranjera	72.084.379.—
	1.215.943.268.—

FONDO DE RESERVA EN MONEDA EXTRANJERA (Equivalente a cambio fijo de la Superintendencia de Bancos) $ 110.— por US$ ... ... $ 14.300.000.— US$ 130.000.—

SUCURSALES

Tanto nuestra Sucursal de Independencia como la de Melipilla han ido aumentando paulatinamente sus depósitos, habiendo recibido el más amplio concurso de los sectores agrícolas, industriales y comerciales, lo que les ha permitido aumentar sus colocaciones en casi igual proporción.

SUCURSAL TALAGANTE

Con fecha 1.o de Julio de 1959 será inaugurada esta nueva Sucursal, ubicada en Calle Peñaflor N.o 885 de la ciudad de Talagante, y el 6 de Julio las Cajas Auxiliares en Isla de Maipo y El Monte. En la próxima Memoria esperamos dar a conocer el buen resultado de esta nueva sucursal.

RENUNCIAS

Lamentamos informar a los Señores Accionistas que don Luis Kappés Gulbert, uno de nuestros más antiguos Directores ha presentado por motivo de salud la renuncia de su cargo. El señor Kappés ha prestado muy apreciada colaboración al Banco aportando su vasta experiencia y su siempre atinado consejo.

Asimismo, con motivo de su designación como Embajador ante el Gobierno de Ecuador don Sergio Huneeus Lavin ha debido dejar su cargo de Director, alejamiento que ha sido muy sentido.

En reemplazo de don Luis Kappés el Directorio ha nombrado Director a don Ernesto Ayala Oliva y en el de don Sergio Huneeus a don Abelardo Pizarro Herrera.

Corresponde a la Junta aprobar estas designaciones o nombrar los reemplazantes.

INSPECTORES DE CUENTAS

De acuerdo con lo establecido con el Artículo 48 de nuestros Estatutos, corresponde a la Asamblea elegir dos Inspectores de Cuentas propietarios y dos suplentes para la revisión de la Contabilidad del Banco, correspondiente al 2.o Semestre de 1959.

ADMINISTRACION

El Directorio desea dejar constancia de su aprecio a la Gerencia y al Personal todo del Banco por la eficiente colaboración que han prestado a la institución durante el ejercicio indicado.

Santiago, 30 de Junio de 1959.

EL DIRECTORIO

BALANCE GENERAL AL 30 DE JUNIO DE 1959

Activo y Saldos Deudores

	I Moneda chilena	II Equivalente de oro y de monedas extranjeras	III Totales
	$	$	$
A.—FONDOS DISPONIBLES.			
1. Caja	120.807.612.—		
1. bis Doctos. Comp. c/ Encaje	31.400.000.—	2.364.003.—	
1.a Revalorización oro sellado chileno			
2. Depósitos en el Banco Central de Chile	579.973.507.—	5.029.700.—	
3. Documentos a cargo de otros bancos (canje)	302.369.420.—		
4. Depósitos en bancos comerciales y Banco del Estado de Chile ...	71.337.273.—		
5. Especies y documentos en monedas extranjeras		262.955.—	
5.a Revalorización especies y documentos en monedas extranjeras ...			
6. Depósitos en en el exterior:			
a) en bancos y corresponsales		9.823.543.—	
b) en oficinas del mismo banco			
6. bis Revalorización depósitos en el exterior			
6. bis a Ajuste de la reserva en mdas. extranjeras	72.084.379.—		
TOTAL	1.177.972.191.—	17.480.201.—	1.195.452.392.—
B.—COLOCACIONES.			
7. Deudores en cuentas corrientes:			
a) en virtud de contratos			
b) sobregiros	738.967.991.—		
8. Prestamos:			
a) Mutuos y Pagarés:			
1) a no más de 3 meses			
2) a plazos mayores			
3) sin vencimiento fijo			
b) Préstamos con Letras:			
1) a no más de 3 meses	786.865.264	36.749.038.—	
2) a plazos mayores			
3) sin vencimiento fijo			
c) Préstamos con letras para importaciones	20.680.000.—		
9. Documentos Descontados:			
1) a no más de 3 meses	842.729.724.—	1.650.000.—	
2) a plazos mayores	16.086.612.—		
9.a Doctos. adquiridos del Bco. Central de Chile	31.803.623.—	75.828.300.—	
10. Otras Colocaciones			
11. Avances otorgados al Exterior:			
a) a bancos y corresponsales			
b) a oficinas del mismo banco			
SUB-TOTAL (1)	2.437.123.214.—	114.227.338.—	
12. Deudores por boletas de garantía y consignaciones judiciales ...	263.648.357.—	84.867.918.—	
13. Deudores por cartas de créditos, créditos simples o documentarios ..		23.841.275.—	
TOTAL	2.700.781.571.—	222.936.531.—	2.923.718.102.—
C.—INVERSIONES.			
14. Bienes Raíces:			
a) para el servicio del banco	470.651.056.—		
b) aceptados en pago y afectos a realización			
c) correspondientes a inversiones permanentes de reservas adicionales:			
1) Ley General de Bancos			
2) Decreto Fuerza Ley N.o 285			
15. Valores Mobiliarios:			
a) Bonos:			
1) fiscales y municipales	42.600.000.—		
2) de instituciones de créd. hipotecario			
3) de empresas industriales y otros			
b) Acciones:			
1) del Banco Central de Chile Clases B o C	166.498.516.—		
2) de Almacenes Generales de Depósito			
3) otras acciones aceptadas en pago y afectas a realización			
4) correspondientes a inversiones permanentes de reservas adicionales	20.847.003.—		
5) otras acciones adquiridas en virtud de leyes especiales ..			
6) Revalorización valores mobiliarios en monedas extranjeras			
16. Otros bienes de propiedad del banco			
17. Muebles, instalaciones y útiles	105.611.354.—		
TOTAL	806.207.929.—		806.207.929.—
D.—OTRAS CUENTAS DEL ACTIVO.			
18. Saldos con sucursales en el país	60.290.111.—		
19. Operaciones de cambio y varios	714.925.339.—	1.314.929.—	
20. Intereses por cobrar	14.477.950.—		
TOTAL	789.693.400.—	1.314.929.—	791.008.329.—
E.—OTRAS CUENTAS DEL DEBE.			
21. Intereses y descuentos			
22. Gastos de administración y varios			
23. Pérdida del semestre			
TOTAL			
TOTALES GENERALES	5.474.655.091.—	241.731.661.—	5.716.386.752.—

Pasivo y Saldos Acreedores

	I Moneda chilena	II Equivalente de oro y de monedas extranjeras	III Totales
	$	$	$
F.—EXIGIBLE A MENOS DE 30 DIAS.			
24. Acreedores en cuentas corrientes	2.591.754.066.—	5.697.978.—	
25. Depósitos a menos de 30 ds. o de plazo vencido	55.669.408.—		
26. Letras y giros telegráficos a pagar			
27. Varios acreedores	65.923.569.—	374.348.—	
SUB-TOTAL (2)	2.713.347.043.—	6.072.326.—	
28. Boletas de garantía y consignac. judiciales	9.590.650.—	84.894.868.—	
29. Cartas de crédito, créditos simples o documentarios		29.634.447.—	
TOTAL	2.722.937.693.—	120.601.641.—	2.843.539.334.—
G.—EXIGIBLE A 30 DIAS O MAS.			
30. Depósitos a plazo indefinido renovable	285.954.168.—	10.394.141.—	
31. Depósitos a plazo fijo o indefinido			
32. Varios acreedores	3.194.545.—	4.869.383.—	
SUB-TOTAL (3)	289.148.713.—	15.263.524.—	
33. Boletas de garantía y consignac. judiciales	263.648.357.—		
34. Cartas de crédito, créditos simples o documentarios			
TOTAL	552.797.070.—	15.263.524.—	568.060.594.—
H.—OBLIGACIONES CON BANCOS Y CORRESPONSALES.			
35. Adeudado a bancos del país:			
a) al Banco Central de Chile			
b) a bancos comerciales:			
1) a la vista			
2) a plazo			
36. Adeudado al exterior:			
a) a Bancos y corresponsales		31.079.118.—	
b) a oficinas del mismo banco			
SUB-TOTAL		31.079.118.—	
37. Redescuentos vigentes:			
a) con Banco Central de Chile	406.649.808.—		
b) con otros bancos		23.170.809.—	
38. Deudas hipotecarias a largo plazo			
TOTAL	406.649.808.—	54.249.927.—	460.899.735.—
I.—OTRAS CUENTAS DEL PASIVO.			
39. Saldos con sucursales en el país			
40. Operaciones de cambio y varios	550.126.254.—	37.148.107.—	
41. Intereses por pagar	4.546.241.—	168.462.—	
TOTAL	554.672.495.—	37.316.569.—	591.989.064.—
J.—OTRAS CUENTAS DEL HABER.			
42. Intereses y Descuentos			
43. Otras utilidades			
44. Utilidades del semestre	41.843.515.—		
TOTAL	41.843.515.—		41.843.515.—
K.—CAPITAL Y RESERVAS.			
45. Capital autorizado:			
9.000.000 Accs. a $ 100.— ... ... $ 900.000.000.—			
Menos capital por enterar ... ... $ 24.203.573.—	875.796.427.—		
46. Reserva legal	192.741.810.—		
47. Reservas obligatorias según estatutos			
48. Otras reservas varias	127.216.273.—	14.300.000.—	
TOTAL	1.195.754.510.—	14.300.000.—	1.210.054.510.—
TOTALES GENERALES	5.474.655.091.—	241.731.661.—	5.716.386.752.—

L. CUENTAS DE ORDEN

49. Documentos sobre otras plazas deducibles de las obligaciones a la vista	58.789.341.—			59. Documentos sobre otras plazas recibidos en depósito o en pago de obligaciones	58.789.341.—	
50. Obligaciones de Directores y Empleados: (4)				60. Obligaciones de Directores y Empleados contabilizadas en las "Colocaciones"		
a) directas	5.024.103.—			61. Valores mobiliarios de propiedad del banco afectos a garantía y contabilizados en las "Inversiones"	5.024.103.—	
b) indirectas				62. Responsabilidad del banco para retornos de exportaciones y créditos vigentes	624.000.—	
51. Valores mobiliarios de propiedad del banco y afectos a garantía: (5)				62.a Responsabilidad del banco por créditos de compensación sobre el exterior		42.308.961.—
a) a favor del Superintendente de Bancos	624.000.—			63. Responsabilidad del banco por comisiones de confianza		7.256.869.—
b) prendas constituídas a favor de acreedores del banco		42.308.961.—		64. Responsabilidad del banco por endosos de documentos	151.355.550.—	
52. Deudores por garantías otorgadas a créditos abiertos		7.256.869.—		65. Depositantes de valores en custodia	724.655.391.—	7.687.432.—
52.a Deudores por créditos de compensación sobre el exterior				66. Depositantes de certificados de importación en custodia	36.036.532.—	68.776.350.—
53. Bienes administrados en calidad de comisionista de confianza	151.355.550.—			67. Depositantes de valores y letras en garantía	1.237.282.280.—	33.577.689.—
54. Deudores por doctos. endosados por el Bco.				68. Depositantes de certificados de importación en garantía	31.724.763.—	13.277.780.—
55. Valores en custodia	724.655.391.—	7.687.432.—		69. Depositantes de documentos en cobranza	258.019.574.—	41.601.355.—
56. Certificados de importación en custodia	36.036.532.—	68.776.350.—		TOTAL	2.503.511.334.—	214.486.486.— 2.717.997.820.—
57. Valores y letras en garantía	1.237.282.280.—	33.577.689.—				
57.a Certificados de importación en garantía	31.724.763.—	13.277.780.—				
58. Documentos en cobranza	258.019.374.—	41.601.355.—				
TOTAL	2.503.511.334.—	214.486.486.—	2.717.997.820.—			

OSCAR ASTRAIN E.
Sub-Gerente-Contralor — Reg. 6910

SERGIO PINOCHET V.
Contador-General

LUIS SAID D.
Gerente-General

(PASA A LA VUELTA)

EL SABADO ULTIMO, Peñarol, en Montevideo se impuso por 4 a 1 a Wanderers En el pasaje que reproducimos de dicho partido, se ve el momento en que la valla de los wanderinos pasa por inminente peligro, al tratar de rematar el delantero Pereira, pero el zaguero Inchauspe logró quitarle el balón desde atrás y permitir que Enríquez lo atrapara. El match se jugó en una cancha pesada, a causa del las intensas lluvias caídas.

POR los BARRIOS

CON BUEN éxito viene realizándose la competencia oficial de la Asociación de Fútbol 5.a Comuna, donde actúan 23 clubes del barrio Piña. El programa de ambas divisiones para el domingo, es el siguiente:

SERIE DE HONOR (Ernesto Pérez Palma): Población Delicias con Laboratorio Chile, cancha Liga Municipal N.o 2; Latorre con Innovación, cancha Latorre por la tarde; Máximo Garay con Población Velásquez, en cancha Garay; Embajador Quintana con Javiera Carrera, cancha Asociación N.o 1; y Población Edwards con 29 de Enero, cancha Liga Municipal N.o 3. SERIE DE ASCENSO (Leonidas Daza Vergara): Dos Américas con Estrella de Arica, en cancha Garay, por la mañana; Francisco Alonso con Solari en cancha N.o 3; Alberto Hurtado con Población Zelada, en cancha Asociación N.o 1; Juventud Dibán con Población Igualdad y Trabajo, en cancha Escuela de Artes N.o 2, por la tarde; Población Carrera con Santiago Juniors, en cancha Asociación N.o 2, y Hormazábal con Unión Bélgica, en cancha Asociación N.o 2. Los partidos por la mañana se iniciarán, a las 9 horas, y los de la tarde, a las 14.45 horas.

— o —

LOS EQUIPOS "A" y "B" de fútbol de la Liga de Deportes de Obreros Municipales de Santiago, se enfrentaron el domingo con el "Municipal de Quilpué", venciendo aquellos en ambos encuentros por la cuenta de 2-1 en el equipo "B", y por 1-0 con el cuadro "A".

La directiva de la Liga, agradece a dirigentes y socios del Municipal de Quilpué, por las atenciones que le prodigaron, esperando invitarlos a esta capital en una próxima oportunidad. Esta Liga tendrá sesión hoy, a las 15.30 horas, en Catedral 2916.

— o —

UNA IMPORTANTE asamblea general celebrará el viernes, a las 19 horas, el club "Alas de Chile", que cuenta con sede en calle Dieciocho 214. Esta asamblea ha sido solicitada por los socios del Ministerio de Defensa, al Ala de Mantenimiento, Grupo N.o 10, Regimiento de Artillería, Dirección de Sanidad, Dirección del Tránsito Aéreo y de Aeronáutica y Bienestar Social.

— o —

HA DEJADO de existir en esta capital, víctima de un ataque al corazón, don Carlos Navarrete García, entusiasta y generoso deportista, presidente honorario de la institución que lleva su nombre, varias veces campeón de los barrios, y que fuera fundado el 25 de julio de 1938.

Sus restos fueron sepultados recientemente en el Cementerio Católico, y el Club, reunido extraordinariamente, tomó los siguientes acuerdos: a) Enviar nota de condolencia a la familia; b) Remitir una ofrenda floral; c) Concurrencia de todos sus efectivos a los funerales; d) Suspender toda actividad deportiva y social durante un mes, y e) Llevar luto perpétuo en su camiseta.

Primer torneo importante

Postergada el domingo pasado por fuerza mayor, debido al mal estado en que quedaron las canchas después del temporal de días de semana, el domingo próximo se llevará a efecto en Portillo, organizada por el Ski Club de esa localidad, la primera gran competencia de esquí de la temporada.

El éxito de este torneo, como asimismo el del calendario oficial de concursos y carreras está asegurado, después de las intensas nevadas caídas en la cordillera central que en la mayoría de las pistas hay de dos a tres metros de nieve apta para esta clase de actividades.

Esto, unido a las buenas condiciones climatéricas, ha permitido el traslado a Portillo de los integrantes de la Escuela de Ski que tendrá a su cargo la preparación del Slalom de primera categoría que se correrá el domingo y al que han sido invitados los mejores exponentes y cultores del deporte blanco. Ello dará oportunidad de poder apreciar los progresos realizados por numerosas figuras del esquí nacional que, como Vicente Vera, de brillante actuación en el último Campeonato Nacional Argentina y en Squaw Valley, Estados Unidos, dejó colocado muy en alto los prestigios de este deporte en el extranjero. Por otra parte, nuevos elementos deseosos de conseguir mejores actuaciones y de ser tomados en cuenta para la preselección olímpica, han estado entrenando tesoneramente este último tiempo en Farellones.

El diseño de la pista para el Slalom del domingo próximo, estará a cargo de Hernán Oelckers. Arbitro general de la competencia, ha sido designado el señor Héctor Bellerín. Un servicio especial de automotor trasladará desde el viernes próximo a los competidores, hasta Portillo. Este servicio saldrá a las 21 horas desde Los Andes.

Si no viene Barcelona, Colo Colo jugará con Real Madrid

HASTA AHORA HAY INCUMPLIMIENTO DE PARTE DEL CLUB CATALAN, SEGUN LO DEMUESTRA EL EMPRESARIO PATROCINADOR DE SU JIRA A SUDAMERICA

Hoy se sabrá definitivamente si es Barcelona o Real Madrid, el equipo español que juega el domingo 19 con Colo Colo. En este pie ha quedado la situación, luego de la visita relámpago que hiciera a Santiago el empresario Casildo Osses, para entrevistarse con Antonio Labán, presidente del club albo. En su conversación con el timonel colocolino el empresario mencionado dejó demostrado con documentación amplia que la incertidumbre y la evidencia misma de la no venida a Chile de Barcelona se debía a incumplimiento de parte del propio club catalán, que sufre una crisi interna traducida en un cambio intempestivo de sus autoridades. Se trata de una lucha más de carácter político que deportivo con lo que sólo se ha conseguido perjudicar a Colo Colo y a Osses, que ha hecho fuertes gastos en procura de la realización de esta jira del doble campeón de España a Sudamérica. Al cambiar de manos el timón de Barcelona, las nuevas autoridades desconocieron el compromiso a pesar de existir contratos que Osses tiene en su poder y exhibió al presidente de Colo Colo.

No obstante esta situación, el club chileno prosigue de manera intensa sus gestiones directas con Barcelona para obtener su viaje a nuestro país. Se espera una respuesta definitiva suya para hoy día a través del dirigente de Unión Española, señor Osvaldo Gilli, que ha intervenido gentilmente en esta gestión.

De no tener buen éxito la gestión con Barcelona es casi seguro que en su lugar jugará el mismo domingo 19 del actual el equipo de Real Madrid, de notable atracción internacional por su gran cartel y la figuración en sus filas de grandes valores del fútbol mundial. Real jugará el domingo próximo en Bogotá, circunstancia que facilita y hace más probable su presentación, una semana más tarde, frente a Colo Colo.

Ahora es un poco más difícil el compromiso para Alberto Reyes

En su segunda pelea del retorno, el ex campeón enfrenta el viernes al noveno peso gallo argentino, Miguel Carrasco.— Su opción se juegan Andrés Osorio y Humberto Marín, en la misma velada

ALBERTO REYES ha sido uno de los boxeadores más populares de nuestro público. Durante su trayectoria de noqueador —cuando era el campeón gallo sudamericano sin corona— Reyes arrastró a muchos fanáticos que lo siguieron y lo convirtieron en su ídolo. Luego de cuatro años de inactividad, al retornar al ring, el puncher que dirige Sabino Villarroel ha podido comprobar que ese afecto se mantiene. Sigue siendo una figura querida. Su pelea con el argentino Raúl Campero, a quien noqueó en tres vueltas, hizo revivir jornadas de otro tiempo.

Otra figura atractiva, Andrés Osorio, figura en el programa boxeril de este viernes. El liviano de Antofagasta peleará con el mendocino Carmelo Sosa. No se trata de un valor de primera fila, pero sí un peleador recio y joven, con ansias de cumplir una actuación que le abra el camino a los mejores livianos de su patria. Osorio no actúa desde que perdiera con Jaime Giné y con este match inicia su preparación con vistas al cotejo que sostendrá en Agosto con Sergio Salvia, por el campeonato de Chile.

Parecida es la situación de Humberto Marín, animador, con el argentino Simón Ríos, de otro encuentro internacional a 10 rounds. El espectacular peso gallo, tiene pendiente un match con Claudio Barrientos, a fin de clasificar al retador de Arturo Rojas. Una derrota con Ríos, buen boxeador por lo que se le ha visto en la sala, malograría esa opción, de manera que no tiene otra alternativa que ganar y convencer.

El segundo combate de esta nueva campaña suya en procura de reconquistar el título de Chile la cumple Alberto Reyes el viernes próximo en el ring del Caupolicán. Su adversario es otro pugilista argentino: Miguel Carrasco, peso gallo que está clasificado en el noveno lugar del ranking argentino. Es fácil advertir que se trata de un rival de más fuste y calidad que el anterior y que, por lo mismo, está en situación de someter al peleador chileno a un examen más severo. Quizá sí el definitivo como para que de aquí en adelante Reyes diga su palabra final y sepamos cabalmente hasta dónde será capaz de llegar en este retorno iniciado de manera auspiciosa. Durante la prueba de eficiencia cumplida el lunes, Reyes se vio en forma superior a la de su primer combate. Con estado físico más apropiado a su juego y envergadura, con lo que ha adquirido velocidad superior y eficacia más segura, Es casi seguro que subirá al ring con 55 o 55,500 kilos.

LA SERENA JUGARA EN COQUIMBO CON FERRO

Toda la fecha se desarrollará el domingo.— Comienza la segunda rueda del Ascenso

Bastante demoró anoche la programación de la décimosegunda fecha, por cuanto no había acuerdo sobre el lugar donde debía jugar La Serena con Ferro, por estar clausurada la cancha de los primeros por una fecha. Como el reglamento habla de "cancha neutral" y no de zona, se eligió la de Coquimbo.

La programación quedó estable en su totalidad para el domingo: en Santa Laura, a las 15.45 horas, U. Española con Audax Italiano; en el Nacional, a las 13.45 horas, Magallanes con U. Católica, y Colo Colo con U. de Chile. La Serena con Ferro en Coquimbo; Everton con Rangers en Viña del Mar; San Luis con Wanderers en Quillota, y O'Higgins con Palestino en Rancagua.

El delegado de Everton había propuesto que la pareja La Serena-Ferro jugaran de preliminar en El Tranque, pero los nortinos se opusieron.

ASCENSO.— Se inicia la primera fecha de la segunda rueda el sábado en Independencia: 13.45 horas, Iberia con Sublense; 15.45 horas, Santiago Morning con Coquimbo. Domingo: San Bernardo con Transandino en San Bernardo; Unión Calera con Green Cross en La Calera; San Fernando con U. Técnica en San Fernando, Unión San Felipe con Alianza, en San Felipe.

CITACIONES.— Los siguientes jugadores fueron citados para el jueves al Tribunal de Penalidades: Eladio Rojas (E); Danilo Montero (AI); Osvaldo Rojas y José García (P); Isaac Carrasco y Caupolicán Peña (CC); Carlos Campos (U); Víctor Beltrán (W); Orlando Villegas, Wilson Manterola, Héctor Molina (FB).

En la división de ascenso: José Rojo, José Boada y Ramón Guiñazú (A); Humberto Díaz, expulsado, y Ricardo Caballero, expulsado (UT); Sergio Cabrera y Danilo Hernández, entrenador (UC); Jorge Mejías (S), y José Figueroa (S. Fel.).

JUEGOS PANAMERICANOS.-

Dan a los argentinos como favoritos en fútbol

Fueron campeones en 1951 y en 1953

CHICAGO, 30 (UPI).— Entre catorce y quince naciones participarán en las competencias de fútbol de los Terceros Juegos Panamericanos, según anunció hoy el presidente de la Comisión Organizadora, Joe Triner.

Triner dijo que se efectuará un programa de doble eliminación en que los partidos se determinarán por sorteo. Dos equipos invictos y otros dos con solo una derrota, disputarán luego el torneo final del campeonato.

Estados Unidos, que nunca ha ganado un partido en competencia internacional, probablemnte participará en el torneo por primera vez.

Argentina, campeón en los dos primeros Juegos Panamericanos, es favorito para ganar el título por tercera vez consecutiva. Argentina ganó en Buenos Aires en 1951 y en México en 1955

Costa Rica quedó en el segundo lugar en 1951 y Chile en el tercero. México ganó el segundo puesto y las Antillas Holandesas el tercero en los Segundos Juegos.

Las competencias de fútbol se inaugurarán el 28 de agosto y el partido de campeonato se disputará el seis de septiembre.

Entre los países que competirán figuran Argentina, Brasil, Guayana Británica, Colombia, Costa Rica, Cuba, Guatemala, Haití, México, Nicaragua, Perú, Puerto Rico, Uruguay, Venezuela y Estados Unidos.

15,30 HORAS.-

ESTA TARDE JUEGAN LOS PUNTEROS DEL ASCENSO

Su partido oficial correspondiente a la última fecha de la primera rueda, suspendido el lunes

Esta tarde, a las 15.30 horas, se realiza el suspendido partido entre Green Cross y Santiago Morning, conjuntos que marchan a la cabeza de la tabla de la División de Ascenso, y entre quienes, seguramente debe definirse el liderato de esta primera rueda, y, posteriormente, el derecho de volver a la serie de honor.

Ambos llegan a este cotejo con 17 puntos, pero los bohemios están invictos. Nublense fue el encargado de propinarle la única derrota a los albiverdes.

Dada la trascendencia del partido, sabemos que las acciones serán dirigidas por el referí Carlos Robles. Tanto los recoletanos como los grincossinos, se han preparado en forma especial, porque bien saben que de este encuentro pueden depender las pretensiones futuras de ellos.

Al analizar la campaña de cada uno, llegamos a la conclusión de que Green Cross presenta un equipo más homogéneo, y con un ataque más peligroso, que sabe hacer mejor las cosas. Santiago ha sido irregular en sus presentaciones. Puede que hoy haga un excelente partido, como puede suceder también que esté en una de esas tardes y el rival se lo lleve por delante.

Los dos equipos, se presentarán con la mejor gente que disponen en este momento. Eso sí, los bohemios tendrán que lamentar la ausencia de Menadier, sancionado con un partido de suspensión, por haber sido expulsado en el partido de la semana pasada.

Venezolano Rivas ganó por puntos a Morales

CARACAS, 30 (UPI).— El campeón de peso ligero de Venezuela, Vicente Rivas, se impuso anoche por decisión al campeón cubano, Chico Morales, en la primera pelea estelar de las dos que se disputaron anoche en el nuevo Circo de esta ciudad.

En la segunda pelea estelar, el jovencito cubano Ultimino Ramos, de 17 años de edad, se impuso ampliamente por puntos al veterano Sonny León, campeón venezolano de peso pluma, a quien puso knockdown en el sexto round, adjudicándose siete de los diez rounds de la pelea.

KID DINAMITA — POR SAM LEFF

BANCO PANAMERICANO...

(1) Esta cifra comprende:	Sector Público	$ 928.815.166.—
	Sector Privado	1.790.604.203.—
(2) Esta cifra comprende:	Sector Público	22.312.762.—
	Sector Privado	2.529.047.790.—
(3) Esta cifra comprende:	Sector Público	95.743.899.—
	Sector Privado	208.668.338.—

(4) Contabilizadas y englobadas en las "Colocaciones".
(5) Contabilizados y englobados en las "Inversiones"

CUENTA DE PERDIDAS Y GANANCIAS

QUE COMPRENDE EL PERIODO ENTRE EL 1.o DE ENERO Y EL 30 DE JUNIO DE 1959

DEBE

Intereses pagados y por pagar	70.779.143.—
Sueldos, honorarios, gratificaciones e imposiciones a fondos de previsión	180.593.562.—
Remuneración al Directorio	4.591.352.—
Contribuciones	22.352.062.—
Comisiones, arriendos, gastos de administración y otras salidas varias	121.114.683.—
Utilidad líquida	41.843.515.—
	441.274.317.—

HABER

Intereses percibidos y por percibir	333.216.308.—
Arriendos, comisiones, y otras entradas varias	108.058.009.—
	441.274.317.—

En virtud de lo dispuesto en el Art. 48 de los Estatutos, podemos informar a Uds. que hemos revisado las cifras del Balance con el Libro Mayor del Banco, como asimismo hemos practicado el arqueo de Caja y de los valores depositados en Custodia y garantía, constatando su conformidad.

RAUL CESAR MENDEZ URETA (Suplente)

INSPECTORES DE CUENTAS

TOMAS HAUVA VELASCO (Propietario)

SORPRESA EN WIMBLEDON.-

Australianos Mark y Laver ganaron a Ayala-Krishnan

La brasileña María E. Bueno venció ayer a Edda Buding y pasó a la semifinal

WIMBLEDON, 30 (UPI).— Con la brasileña María Ester Bueno convertida en favorita de los expertos en la competencia de singles femeninos, el Torneo Internacional de Tenis de Wimbledon dejó hoy despejado el camino para la que pudiera transformarse en el "año de gloria del tenis latinoamericano".

Después que el peruano Alex Olmedo dejó bien afianzada ayer su posición de favorito en la competencia de varones, la joven brasileña se clasificó hoy semifinalista en su categoría exhibiendo una calidad tenística mejor que la de cualquiera de las otras tres jugadoras que pasaron con ella a la rueda semifinal: las norteamericanas Darlene Hard y Sally Moore y la sudafricana Sandra Reynolds.

Aparte de las posibilidades de que los dos títulos individuales sean ganados por Olmedo y la señorita Bueno, el binomio mexicano integrado por Yola Ramírez y Rosa María Reyes también conquistó hoy un puesto de semifinalista en la competencia de dobles femeninos, abriendo perspectivas de un tercer título para la América Latina.

En los partidos semifinales de singles femeninos, que se jugarán el jueves, la señorita Bueno se medirá con Sally Moore. En el otro se enfrentarán las señoritas Hard y Reynolds.

En dobles femeninos, las señoritas Ramírez y Reyes pasaron a la rueda semifinal, venciendo a las hermanas Edda e Ilse Buding, por 6|2 y 6|3, mostrando otra vez las condiciones que les han valido fama como una de las mejores parejas del mundo. Para adjudicarse el título, sin embargo, tendrán que superar a rivales de muy alta calidad, como la que forman, sobre todo, las campeonas norteamericanas, Beverley Baker Fleitz, y británica, Christine Truman, que también hoy se clasificaron semifinalistas.

En la competencia de dobles masculinos la mayor sorpresa fue hoy la eliminación de Luis Ayala, de Chile, y Ramanathan Krishnan, de India, que fueron vencidos por los australianos Bob Mark y Rod Laver, por 6|4, 6|8, 8|6 y 6|2. La pareja Ayala-Krishnan era considerada una de las más fuertes del torneo; pero los australianos jugaron con gran calidad y aprovecharon bien el hecho de que sus adversarios no exhibieron hoy el entendimiento que habían desplegado en ruedas anteriores.

RESULTADOS COMPLETOS DE LA JORNADA.— Cuartos de final: María Ester Bueno, Brasil, venció a Edda Buding, apatrida, por 6|3 y 6|3.

Cuartos de final: Sandra Reynolds, Sudáfrica, venció a Angela Mortimer, Gran Bretaña, por 7|5, y 8|6.

La jugadora mexicana Yola Ramírez, fue eliminada hoy por la norteamericana Sally Moore, en los cuartos de final de singles femeninos. La señorita Moore se impuso por 6|3 y 6|2.

Cuartos de final: Darlene Hard, Estados Unidos, venció a Shirley Blooner, Gran Bretaña, por 1|6, 6|4 y 7|5.

DOBLES MIXTOS.— Tercera rueda: Willy Alvarez, Colombia, y Pat Stewart, EE. UU., vencieron a Pierre Darmon, Francia, y Rosa María Reyes, México, por 7|5, 4|6 y 6|3.

Tercera rueda: Nicola Pietrángeli, Italia, y Shirley Bloomer, Gran Bretaña, vencieron a Warren Jacques, Australia, y Sheila Armstrong, Gran Bretaña, por 2|6, 6|3 y 7|5.

Tercera rueda: Abe Segal, Sudáfrica, y Rita Lister, Gran Bretaña, vencieron a Gerald Oakley y H. S. Clark, Gran Bretaña, por 6|4 y 12|10.

Tercera rueda: Humphrey Truman y Christine Truman, Gran Bretaña, vencieron a John Maloney, Sudáfrica, y Angela Silk, Francia, por 7|5, 6|3 y 7|5.

Tercera rueda: Ian Vermaak, Sudáfrica, y Janet Hopps, EE. UU., vencieron a Alan Bailey, Australia, y Julie Lintern, Gran Bretaña, por 3|6, 6|2 y 6|1.

Tercera rueda: R. Taylor y Joyce Fulton, Gran Bretaña, vencieron a Martin Mulligan, Australia, y Gillian Evans, Gran Bretaña, por 13|11 y 6|0.

Tercera rueda: Roy Emerson, Australia, y Sandra Reynolds, Sudáfrica, vencieron a Ken Fletcher, Australia, y Joan Johnson, EE. UU., por 12|10 y 7|5.

DOBLES FEMENINOS.— Yola Ramírez y Rosa María Reyes, de México, se clasificaron hoy semifinalistas, venciendo a las apatridas Edda e Ilse Buding, por 6|2 y 6|3, en un partido de cuartos de final.

3a. rueda: Karol Fageros, EE. UU., y Margaret Heller, Australia, vencieron a Sheila Armstrong y M. O'Donnel, Gran Bretaña, por 7|5 y 6|4.

Cuartos de final: Darlene Hard y Jeanne Arth, EE. UU., vencieron a Susan Chatrier, Francia, y Ann Shilcock, Gran Bretaña, por 6|0 y 6|1.

Cuartos de final: Beverly Baker Fleitz, EE. UU., y Christine Truman, Gran Bretaña vencieron a Karol Fageros, EE. UU., y Margaret Hellyer, Australia, por 6|4 y 6|1.

DOBLES VARONES.— Cuartos de final: Neale Fraser y Roy Emerson, Australia, vencieron a Juan Couder y Manuel Santana, España, por 6|3, 16|14 y 6|4.

Cuartos de final: Rod Laver y Bob Mark, Australia, vencieron a Luis Ayala, Chile, y Ramanathan Krishnan, India, por 6|4, 6|8, 8|6 y 6|2.

Cuartos de final: Nicola Pietrángeli y Orlando Sirola, Italia, vencieron a José Luis Arilla y Andrés Gimen, España, por 6|4, 10|8 y 6|3.

Cuartos de final: Torben Ulrich, Dinamarca, y Ladislav Legenstein, ex yugoslavo, ahora apatrida, derrotaron a Abe Segal y Gordon Forbes, sudafricanos, por 6|3, 8|6 y 6|4.

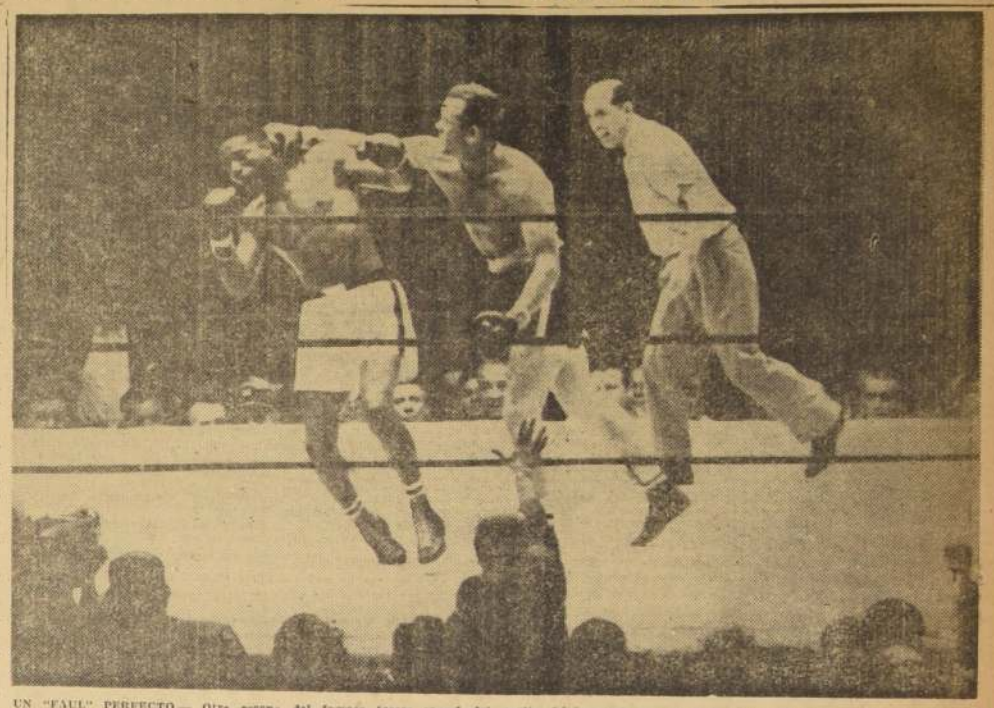

UN "FAUL" PERFECTO.— Otra escena del famoso tercer round del combate que sostuvieron en Nueva York, Floyd Patterson y el sueco Ingemar Johansson, en disputa del título mundial que perdió aquél en forma tan inesperada. Puede verse en esta acción fotográfica, cuando el aspirante coloca un derecho a la nuca del campeón que ya tambalea como consecuencia del sucesivo castigo que le propinó en este tercer asalto. Lógicamente que en Sudamérica, ese golpe es un perfecto "faul", sin embargo, en casi todos los estados de la Unión, se permite y los árbitros no hacen mayor cuestión. No obstante, en primer término de espalda, se divisa a un espectador que levantando su mano, protesta por tal actitud del boxeador sueco. Con todo, los hechos están ya consumados, y un golpe menos o más, el epílogo no podrá variar. (Foto UPI).

CAMINO AL TITULO

McCann-Erickson

[illegible] vanguardizado del campeonato mundial de tenis de Wimbledon, sabían muy bien los puntos que calzaba el peruano Alejandro Olmedo. Y lo dejaron como primera cabeza de serie, al crack de Arequipa ha respondido ampliamente al favoritismo de que lo han hecho objeto. Triunfo tras triunfo ha ido agregando a su campaña en la que tuvo a nuestro campeón Ayala su más difícil obstáculo. Hoy disputará una de las semifinales frente al australiano Emerson, quien sorpresivamente venció al N.o 4 Bobby Wilson. Todo hace esperar que Olmedo se encontrará en la final con MacKay, su compañero de equipo en su sensacional victoria en la Copa Davis 1958. (Foto UPI.)

América se impuso 1-0 a Olympiakos

ATENAS, 30 (UPI).— El equipo brasileño de fútbol América derrotó por la mínima diferencia al once local Olympiakos. El gol fue anotado en el segundo tiempo.

Treinta mil personas presenciaron el encuentro y muchas más no pudieron entrar en el Estadio, colmado de gente, incluso el presidente del Olympiakos que es a la vez Ministro de Marina Mercante.

El primer tiempo fue muy interesante y los locales jugaron admirablemente, dominando el campo, pero sin poder batir la valla brasileña.

En la etapa complementaria, los brasileños fueron tomando gradualmente la iniciativa y realizaron avances, culminados con potentes remates. Dos de éstos, que por su violencia temió el público que se transformase en goles, fueron contenidos en gran forma por el guardavallas de Olympiakos, que fue premiado con cerradas ovaciones.

Pero a los 24 minutos, y en esfuerzo combinado de toda su delantera, los visitantes consiguieron el gol de la victoria. Canario fue el encargado de enviar la pelota al fondo del arco.

Durante el partido, de intenso trámite, Antoninho resultó lesionado, pero de poca monta.

El tiempo es dinero...

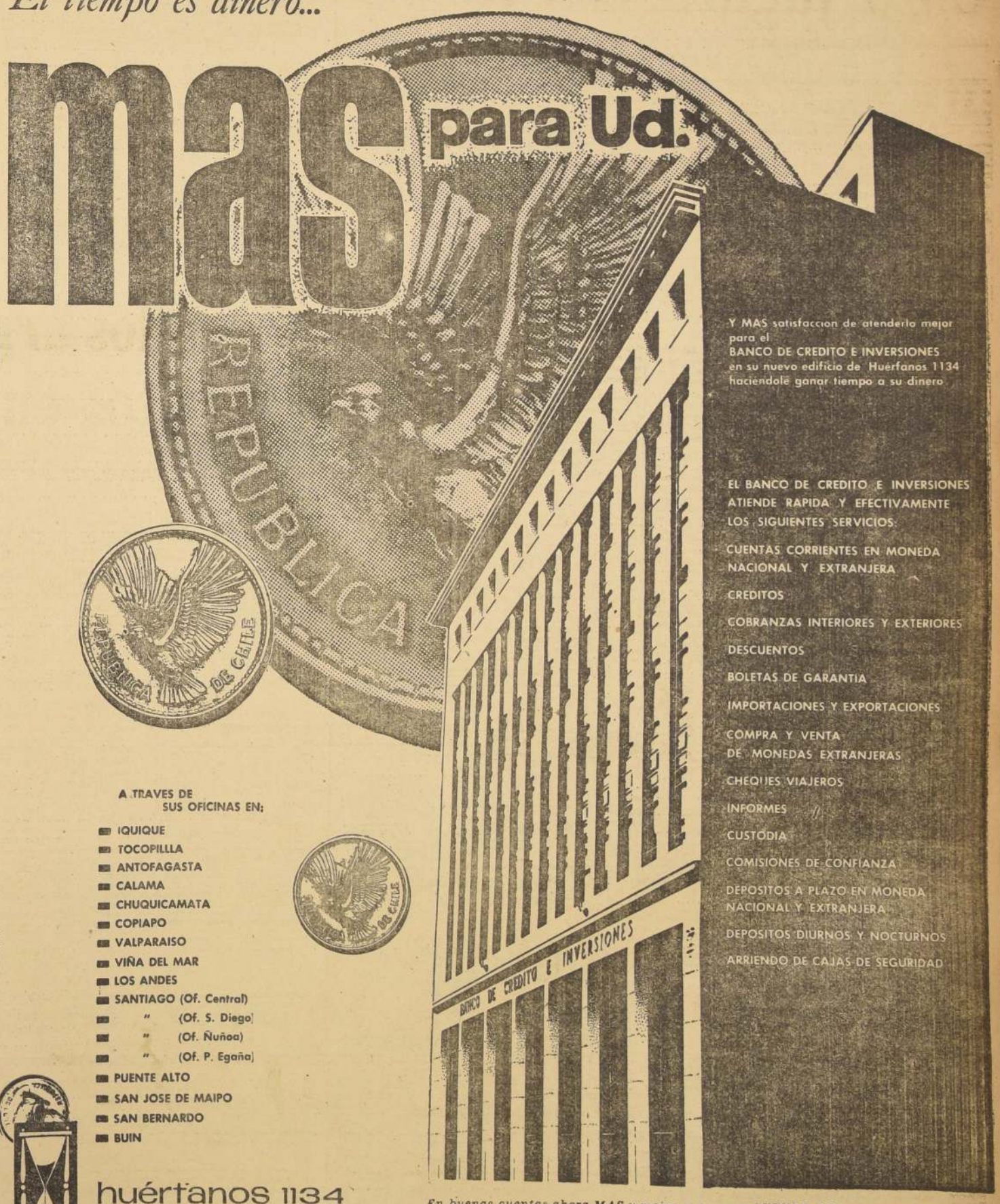

Y MAS satisfaccion de atenderlo mejor para el
BANCO DE CREDITO E INVERSIONES
en su nuevo edificio de Huérfanos 1134
haciendole ganar tiempo a su dinero

EL BANCO DE CREDITO E INVERSIONES ATIENDE RAPIDA Y EFECTIVAMENTE LOS SIGUIENTES SERVICIOS:

CUENTAS CORRIENTES EN MONEDA NACIONAL Y EXTRANJERA
CREDITOS
COBRANZAS INTERIORES Y EXTERIORES
DESCUENTOS
BOLETAS DE GARANTIA
IMPORTACIONES Y EXPORTACIONES
COMPRA Y VENTA DE MONEDAS EXTRANJERAS
CHEQUES VIAJEROS
INFORMES
CUSTODIA
COMISIONES DE CONFIANZA
DEPOSITOS A PLAZO EN MONEDA NACIONAL Y EXTRANJERA
DEPOSITOS DIURNOS Y NOCTURNOS
ARRIENDO DE CAJAS DE SEGURIDAD

A TRAVES DE SUS OFICINAS EN:

- IQUIQUE
- TOCOPILLA
- ANTOFAGASTA
- CALAMA
- CHUQUICAMATA
- COPIAPO
- VALPARAISO
- VIÑA DEL MAR
- LOS ANDES
- SANTIAGO (Of. Central)
- " (Of. S. Diego)
- " (Of. Ñuñoa)
- " (Of. P. Egaña)
- PUENTE ALTO
- SAN JOSE DE MAIPO
- SAN BERNARDO
- BUIN

huérfanos 1134

En buenas cuentas, ahora, MAS y mejor que nunca, CUENTE Ud. siempre con el

BANCO DE CREDITO e INVERSIONES

La organización bancaria más moderna y útil de Chile.

BANCO SUD AMERICANO

FUNDADO EN 1944

DIRECTORIO

FRANCISCO SUBERCASEAUX A.
Presidente

ARTURO MATTE L.
Vicepresidente

DIRECTORES:

GUILLERMO CAREY B.
HERNAN FIGUEROA A.
ALBERTO GARNHAM B.
FERNANDO MARDONES R.
ELIODORO MATTE O.
RAMON SALINAS D.
RAUL SIMON B.
RICARDO YRARRAZAVAL E.

AURELIO RODRIGUEZ ALLIENDE
Gerente General

SERGIO VERGARA V.
Gerente Oficina Santiago
CARLOS A. CASTRO C.
ALFONSO GUZMAN DE LA F.
GABRIEL MORGAN T.
MARCIAL GONZALEZ C.
ANIBAL RODRIGUEZ A.
MARIO BAESLER C.
EULOGIO ROJAS G.
RENE HURTADO T.
Sucursal Providencia
" Ñuñoa
" Franklin
" San Pablo
" Vicuña Mackenna
" Quillota

LUIS A. PIZARRO M.
Gerente Oficina Valparaíso
Sub-gerente Oficina Santiago
Sub-gerente Oficina Santiago
Sub-gerente de Sucursales
Sub-gerente Oficina Santiago
Sub-gerente Oficina Santiago
Sub-gerente Oficina Valparaíso
Contador General
Revisor General
AGENTE JUAN ARTEAGA B.
" FRANCISCO LAGNO S.
" CLAUDIO DONOSO B.
" ENRIQUE VERGARA R.
" ASCANIO BASCUÑAN P.
" JORGE CUMMINS V.

TRIGESIMA MEMORIA que el Directorio del Banco presenta a la Junta General Ordinaria de Accionistas

Señores Accionistas:

El Directorio del Banco, de acuerdo con lo ordenado por el número 9 del Artículo 30 de los Estatutos Sociales, tiene el agrado de someter a la consideración de los señores Accionistas la Memoria, el Balance General y la Cuenta de Pérdidas y Ganancias, correspondientes al ejercicio del primer semestre de 1959.

En el Diario Oficial N.o 24339, de fecha 11 de mayo del presente año, fue publicado el Decreto Supremo que aprueba el aumento de Capital del Banco de $ 800 000.000.— a $ 1.000.000.000.— En uso de la autorización que le otorgó la Junta General Extraordinaria de Accionistas, celebrada el 7 de enero del año en curso, el Directorio ha acordado incrementar, por ahora, el Capital en $ 100.000.000.—, de los $ 200 000.000.— que representa dicho aumento, mediante la emisión de un millón de acciones de un valor nominal de $ 100.— cada una, con cargo a las utilidades obtenidas en el ejercicio que acaba de terminar. Las respectivas acciones se entregarán a los señores Accionistas, liberadas de pago, en proporción de una por cada ocho que posean a la fecha del cierre del Registro de Accionistas.

Además, para mantener la ordenación de los fondos del Banco, será necesario completar el "Fondo de Reserva Legal" en la suma de $ 25.000.000.— que se propone se haga, asimismo, con cargo a la "Utilidad del Ejercicio".

Después de efectuar los Castigos y Provisiones usuales para la cartera de Colocaciones, Impuestos, Gratificaciones, pago a la Caja Bancaria de Pensiones y otros gastos, la utilidad líquida asciende a la suma de ... $ 256.380.568.—

El Directorio, a fin de cumplir los propósitos enunciados, propone distribuir la utilidad líquida en la forma siguiente:

a) a "Dividendo" de $ 10.— por acción sobre 8.000.000 de acciones	$ 80.000.000.—
b) a "Capital" para enterar el 50% del aumento	100.000.000.—
c) a "Fondo de Reserva Legal"	25.000.000.—
d) a "Fondo de Accionistas" (para futuros dividendos)	2.380.568.—
e) a "Fondo de Reserva Adicional"	44.000.000.—
f) a "Fondo de Seguros"	5.000.000.—
TOTAL	$ 256.380.568.—

En conformidad con lo dispuesto en el Artículo 7.o de la Ley N.o 11575 y de acuerdo con instrucciones vigentes de la Superintendencia de Bancos, se reavaluaron los bienes raíces de propiedad de la Institución en la suma de $ 97.954.750.—, cuyo monto se sumó a la "Reserva Proveniente de la Revaluación del Activo Según Leyes Especiales".

Previa autorización de la Comisión de Cambios Internacionales y de la Superintendencia de Bancos, se ha incrementado en la suma de US$ 100.000 y Libras 10.500.— la "Reserva Extraordinaria en monedas extranjeras y oro sellado chileno". El equivalente total en moneda corriente asciende a $ 136.138.000.— Dicha cantidad adiciona la Reserva antedicha, al cambio fijo de la Superintendencia de Bancos, en $ 14.234.000.— y el saldo de $ 121.904.000.— acrecienta el fondo de "Ajuste de la reserva en Moneda Extranjera y oro sellado chileno".

Corresponde a la Junta ratificar ambas operaciones.

Distribuida la "Utilidad Líquida" obtenida en el ejercicio y practicados los asientos antes indicados, los fondos del Banco quedarían como sigue:

a) Capital Pagado	$ 900.000.000.—
b) Fondo de Reserva Legal (completo)	225.000.000.—
c) Fondo de Eventualidades	90.000.000.—
d) Fondo de Accionistas (para futuros dividendos)	27.628.442.—
e) Fondo de Reserva Adicional	100.000.000.—
f) Fondo de Seguros	55.000.000.—
g) Reserva proveniente de la revaluación del Activo según Leyes Especiales	660.915.784.—
h) Reserva Extraordinaria en monedas extranjeras y oro sellado chileno (equivalente a cambio fijo de la Superintendencia de Bancos)	87.010.000.—
i) Ajuste de la reserva en moneda extranjera y oro sellado chileno	493.961.719.—
TOTAL	$ 2.639.515.948.—

En el edificio que se está levantando en Agustinas N.o 1237, se ha concluído la "obra gruesa" y se prosigue con toda actividad las "terminaciones"; se espera que en octubre próximo se ponga fin a su construcción.

El señor Eduardo Matte Ossa, que ocupaba el cargo de Subgerente, presentó su renuncia, a fin de acogerse a jubilación. Al Directorio le es grato destacar y agradecer la forma eficiente con que el señor Matte se desempeñó desde la fundación de la Institución.

Incumbe a la Junta nombrar dos Inspectores de Cuentas en propiedad y dos suplentes para el próximo semestre.

SANTIAGO, 30 de junio de 1959.

AURELIO RODRIGUEZ ALLIENDE
Secretario

FRANCISCO SUBERCASEAUX A.
Presidente

BALANCE GENERAL AL 30 DE JUNIO DE 1959

ACTIVO Y SALDOS DEUDORES	I Moneda Chilena	II Equivalente de oro y de monedas extranjeras	III TOTALES
	$	$	$
FONDOS DISPONIBLES			
Caja	994.513.788	50.318.772	
Revalorización oro sellado chileno			
Depósitos en el Banco Central de Chile	2.000.852.153	77.198.565	
Documentos a cargo de otros Bancos (Canje)	1.745.367.982		
Depósitos en Bancos comerciales y Banco del Estado de Chile	489.416.916		
Especies y documentos en monedas extranjeras			
Revalorización especies y documentos en monedas extranjeras			
Depósitos en el exterior:			
a) en Bancos y corresponsales		129.973.005	
b) en oficinas del mismo Banco			
Revalorización de depósitos en el exterior			
Ajuste de la reserva en monedas extranjeras	493.961.719		
TOTAL	5.724.112.568	257.490.342	5.981.602.910
COLOCACIONES			
Deudores en cuentas corrientes:			
a) en virtud de contratos	6.568.625		
b) sobregiros	1.574.960.244	8.298.948	
Préstamos:			
a) Mutuos y Pagarés:			
1) a no más de 3 meses			
2) a plazos mayores	14.025.000		
3) sin vencimiento fijo	250.000		
4) a plazos renovables conforme al Art. 199, Ley 13.305			
b) Préstamos con letras:			
1) a no más de 3 meses	2.066.019.010	191.535.896	
2) a plazos mayores	400.000		
3) sin vencimiento fijo	1.503.000		
c) Préstamos con letras para importaciones a no más de 3 meses		333.817.922	
d) Préstamos con letras renovables conforme al Art. 199, Ley 13.305	83.000.000		
Documentos Descontados:			
1) a no más de 3 meses	296.687.668	4.296.380	
2) a plazos mayores	45.979.821		
Documentos adquiridos del Banco Central de Chile			
Otras Colocaciones	35.099.133	289.971.041	
Avances otorgados al exterior:			
a) a Bancos y corresponsales			
b) a oficinas del mismo Banco			
SUB-TOTAL (1)	9.124.512.501	827.920.187	
Deudores por Boletas de Garantía y Consignaciones Judiciales	790.803.009		
Créditos contingentes a cargo de deudores de obligaciones avaladas o afianzadas por el Banco		486.200	
Deudores por Cartas de Crédito, Créditos simples o documentarios		120.788.169	
TOTAL	9.915.315.510	949.194.556	10.864.510.066
INVERSIONES			
Bienes Raíces:			
a) para el servicio del Banco	650.167.250		
b) aceptados en pago y afectos a realización			
c) correspondientes a inversiones permanentes de reservas adicionales:			
1) Ley general de Bancos	89.471.000		
2) Decreto Fuerza Ley N.o 253			
Valores Mobiliarios:			
a) Bonos:			
1) Fiscales y municipales	86.312.910		
2) de instituciones de crédito hipotecario	529.780		
3) de empresas industriales y otros			
b) Acciones:			
1) del Banco Central de Chile, Clases B o C	232.625.000		
2) de Almacenes Generales de Depósito			
3) otras acciones aceptadas en pago y afectas a realización			
4) correspondiente a inversiones permanentes de reservas adicionales	2.180.500		
5) otras acciones adquiridas en virtud de leyes especiales	74.162.885		
6) Revalorización valores mobiliarios en monedas extranjeras			
Otros bienes de propiedad del Banco			
Muebles, instalaciones y útiles	192.440.723		
TOTAL	1.327.890.048		1.327.890.048
OTRAS CUENTAS DEL ACTIVO			
Saldos con sucursales del país	90.010.731	7.724.918	
Operaciones de Cambio y varios	4.065.869.898	38.061.446	
Intereses por cobrar	91.917.106		
TOTAL	4.247.797.235	45.786.364	4.293.583.599
OTRAS CUENTAS DEL DEBE			
Intereses y descuentos			
Gastos de administración y varios			
Pérdida del semestre			
TOTAL			
TOTALES GENERALES	21.215.115.361	1.252.471.262	22.467.586.623

PASIVO Y SALDOS ACREEDORES	I Moneda Chilena	II Equivalente de oro y de monedas extranjeras	III TOTALES
	$	$	$
EXIGIBLE A MENOS DE 30 DIAS			
Acreedores en cuentas corrientes	12.192.902.781	22.921.637	
Depósitos a menos de 30 días o de plazo vencido	977.352.811		
Letras y giros telegráficos a pagar	5.300		
Varios acreedores	300.084.867	27.958.545	
SUB-TOTAL (2)	13.470.345.759	50.880.182	
Boletas de Garantía y Consignaciones Judiciales	162.165.956	444.888	
Cartas de Crédito, Créditos simples o documentarios		155.149.731	
TOTAL	13.632.511.715	206.474.799	13.838.986.514
EXIGIBLE A 30 DIAS O MAS			
Depósitos a plazo indefinido renovable	2.543.282.343	110.337.668	
Depósitos a plazo fijo o indefinido	235.483.030		
Varios acreedores			
SUB-TOTAL (3)	2.778.765.373	110.337.668	
Boletas de Garantía y Consignaciones Judiciales	772.510.179		
Obligaciones contingentes por avales y/o fianzas		486.200	
Cartas de crédito, Créditos simples o documentarios			
TOTAL	3.551.275.552	110.823.868	3.662.099.420
OBLIGACIONES CON BANCOS Y CORRESPONSALES			
Adeudado a Bancos del país:			
a) al Banco Central de Chile			
b) a Bancos comerciales:			
1) a la vista			
2) a plazo			
Adeudado al exterior:			
a) a Bancos y corresponsales		349.469.172	
b) a oficinas del mismo Banco			
SUB-TOTAL		349.469.172	
Redescuentos vigentes:			
a) con el Banco Central de Chile	32.635.259		
b) con otros Bancos			
Deudas hipotecarias a largo plazo			
TOTAL	32.635.259	349.469.172	382.104.431
OTRAS CUENTAS DEL PASIVO			
Saldos con sucursales en país			
Operaciones de Cambio y varios	1.311.506.263	498.693.423	
Intereses por pagar	54.680.627		
TOTAL	1.366.186.890	498.693.423	1.864.880.313
OTRAS CUENTAS DEL HABER			
Intereses y descuentos			
Otras utilidades			
Utilidad del semestre	256.380.568		
TOTAL	256.380.568		256.380.568
CAPITAL Y RESERVAS			
Capital autorizado 8.000.000 acc. a $ 100.— $ 800.000.000			
menos capital por enterar	800.000.000		
Reserva Legal	200.000.000		
Reservas obligatorias según estatutos			
Otras reservas varias:			
Reserva proveniente de revaluación del activo según leyes especiales	660.915.784		
Reserva en moneda extranjera y oro sellado chileno		87.010.000	
Ajuste de la Reserva en moneda extranjera y oro sellado chileno	493.961.719		
Fondo de Eventualidades	90.000.000		
Fondos de Accionistas	25.247.874		
Fondo de Reserva Adicional	56.000.000		
Fondo de Seguros	50.000.000		
TOTAL	2.376.125.377	87.010.000	2.463.135.377
TOTALES GENERALES	21.215.115.361	1.252.471.262	22.467.586.623

CUENTAS DE ORDEN

Documentos sobre otras plazas deducibles de las obligaciones a la vista	508.895.013	102.790.100	
Obligaciones de directores y empleados: (4)			
a) directas	4.266.620		
b) indirectas			
Valores mobiliarios de propiedad del Banco y afectos a garantía: (5)			
a) a favor del Superintendente de Bancos	529.780		
b) prendas constituídas a favor de acreedores del Banco			
Deudores por garantías otorgadas y créditos abiertos		202.434.544	
Deudores por créditos de compensación sobre el exterior		253.928.672	
Bienes administrados en calidad de comisiones de confianza	1.827.981.729		
Deudores por documentos endosados por el Banco	6.725.752	58.605.250	
Valores en custodia	5.021.115.378	58.894.451	
Certificados de importación en custodia	109.277.525	162.788.070	
Valores y letras en garantía	4.264.021.178	20.132.657	
Certificados de Importación en garantía	77.964.077	363.281.724	
Documentos en cobranza	1.629.883.813	617.020.873	
TOTAL	13.450.660.865	1.839.876.341	15.290.537.206

Documentos sobre otras plazas recibidos en depósito o en pago de obligaciones	508.895.013	102.790.100	
Obligaciones de directores y empleados contabilizadas en las "Colocaciones"	4.266.620		
Valores mobiliarios de propiedad del Banco afectos a garantía y contabilizados en las "Inversiones"	529.780		
Responsabilidad del Banco para retornos de exportaciones y créditos vigentes		202.434.544	
Responsabilidad del Banco por créditos de compensación sobre el exterior		253.928.672	
Responsabilidad del Banco por comisiones de confianza	1.827.981.729		
Responsabilidad del Banco por endosos de documentos	6.725.752	58.605.250	
Depositantes de valores en custodia	5.021.115.378	58.894.451	
Depositantes de Certificados de Importación en custodia	109.277.525	162.788.070	
Depositantes de valores y letras en garantía	4.264.021.178	20.132.657	
Depositantes de Certificados de Importación en garantía	77.964.077	363.281.724	
Depositantes de documentos en cobranza	1.629.883.813	617.020.873	
TOTAL	13.450.660.865	1.839.876.341	15.290.537.206

1) Esta cifra comprende: Sector Público $ 192.488.468; " " " Privado 9.750.946.220; 2) " " " Público 746.612.438; " " " Privado 12.774.613.503

3) Esta cifra comprende: Sector Público 75.698.635; " " " Privado 2.813.404.406; 4) Contabilizadas y englobadas en las "Colocaciones"; 5) Contabilizados y englobados en las "Inversiones"

CUENTA DE PERDIDAS Y GANANCIAS

QUE COMPRENDE EL PERIODO ENTRE EL 1.o DE ENERO Y EL 30 DE JUNIO DE 1959

DEBE

Intereses pagados y por pagar	$ 210.580.773
Sueldos, honorarios, gratificaciones e imposiciones a fondos de previsión	798.659.946
Remuneración al Directorio	2.994.252
Participación al Directorio (Inc. 2.o Art. 29 de los Estatutos)	12.819.028
Contribuciones	123.228.668
Comisiones, arriendos, gastos de administración y otras salidas varias	246.387.257
Utilidad líquida	256.380.568
TOTAL	$ 1.651.050.492

HABER

Intereses percibidos y por percibir	$ 1.222.285.947
Arriendos, comisiones y otras entradas varias	428.764.545
TOTAL	$ 1.651.050.492

EULOGIO ROJAS G.
Contador General (Registro N.o 11.664)

AURELIO RODRIGUEZ A.
Gerente General

Señores Accionistas:

En atención a lo dispuesto en el Artículo 51 de los Estatutos, nos es grato informales que hemos practicado el arqueo de Caja, revisado las cifras del Balance con el Libro Mayor del Banco y el arqueo de los valores depositados en custodia y garantía, comprobando que todo está conforme y en orden.

MANUEL CASTILLO LETELIER
Inspector de Cuentas

Santiago, 30 de junio de 1959

JOSE MANUEL NEBEL FERNANDEZ
Inspector de Cuentas

BANCO CONTINENTAL

CAPITAL AUTORIZADO Y PAGADO	$ 1.000.000.000
FONDO DE RESERVA LEGAL	40.000.000
FONDO DE FUTUROS DIVIDENDOS	10.000.000
FONDO DE EVENTUALIDADES	2.361.898
FONDO DE RESERVA PARA FLUCTUACIONES DE MONEDAS EXTRANJERAS	2.500.000
	$ 1.054.861.898

AUTORIZADO POR DECRETO SUPREMO N.o 6.840, DE 2 DE JUNIO DE 1958

DIRECTORIO

NOY FURMAN P. — Presidente
LUIS LAMAS R. — Vice-Presidente

Directores

JORGE ALDUNATE E.
GREGORIO AMUNATEGUI J.
ARNALDO FURMAN L.
ARTURO MACKENNA SH.
FERNANDO MOLLER B.
CARLOS SALGADO V.
MANUEL VIDELA I.
HERNAN VIDELA L.
JACOBO FURMAN L. (Suplente)

PERSONAL SUPERIOR DEL BANCO

GUSTAVO OSORIO M. — Gerente
HECTOR MONTOYA I. — Sub-Gerente de Cambios
JORGE LARRAIN L. — Sub-Gerente de Créditos
ARTURO CANALES B. — Revisor
GABRIEL BRAVO A. — Contador

Segunda Memoria que el Directorio del Banco presenta a la Junta General Ordinaria de Accionistas, en 10 de julio de 1959.

Señores Accionistas:

En cumplimiento a lo dispuesto por el artículo 31 —letra j—, de los Estatutos, el Directorio del Banco tiene el agrado de someter a la consideración de los señores Accionistas, la Memoria, Balance General y Cuenta de Pérdidas y Ganancias, correspondientes al ejercicio del primer semestre del año en curso.

La utilidad líquida del semestre, deducidas las provisiones y castigos, impuestos, gastos de administración y participación al Directorio, asciende a ... $ 103.155.078.—

El Directorio propone dar a esta suma la siguiente distribución:

A FONDO DE RESERVA LEGAL	$ 90.000.000.—
A FONDO DE FUTUROS DIVIDENDOS	10.000.000.—
A FONDO DE RESERVA PARA FLUCTUACIONES DE MONEDAS EXTRANJERAS	3.155.078.—
	$ 103.155.078.—

Aceptada la distribución en la forma propuesta, los fondos del Banco quedarían como sigue:

CAPITAL PAGADO	$ 1.000.000.000.—
FONDO DE RESERVA LEGAL	130.000.000.—
FONDO DE FUTUROS DIVIDENDOS	20.000.000.—
FONDO DE EVENTUALIDADES	2.361.898.—
FONDO DE RESERVA PARA FLUCTUACIONES DE MONEDAS EXTRANJERAS	5.655.078.—
	$ 1.158.016.976.—

El Directorio ha obtenido de la Superintendencia de Bancos la autorización competente para establecer sucursales en determinados barrios de la capital, las que empezarán a atender a nuestra distinguida clientela en julio y agosto del presente año.

Terminan el período para el que fueron designados los Directores señores Manuel Videla Ibáñez y Carlos Salgado Vargas. Corresponde a la Junta reelegirlos o reemplazarlos.

Asimismo, deben nombrarse dos Inspectores de Cuentas titulares y dos suplentes.

NOY FURMAN P. — Presidente
GUSTAVO OSORIO M. — Secretario

Santiago, 30 de junio de 1959.

BALANCE GENERAL AL 30 DE JUNIO DE 1959

ACTIVO Y SALDOS DEUDORES

	I Moneda chilena $	II Equivalente de oro y de monedas extranjeras $ 110 por dólar $	III TOTALES $
FONDOS DISPONIBLES			
Caja	197.352.444.—	2.420.—	
Revalorización oro sellado chileno			
Depósitos en el Banco Central de Chile	196.552.489.—	11.923.573.—	
Documentos a cargo de otros Bancos (canje)	266.779.862.—		
Depósitos en Bancos comerciales y Banco del Estado de Chile	119.371.961.—		
Especies y documentos en monedas extranjeras			
Revalorización especies y documentos en monedas extranjeras			
Depósitos en el exterior:			
a) en Bancos y corresponsales			
b) en oficinas del mismo Banco		18.663.547.—	
Revalorización depósitos en el exterior			
Ajuste de la reserva en monedas extranjeras			
TOTAL	780.056.756.—	30.589.540.—	810.646.296.—
COLOCACIONES			
Deudores en cuentas corrientes:			
a) en virtud de contratos			
b) sobregiros			
Préstamos:	1.190.843.656.—	12.870.000.—	
a) Mutuos y Pagarés:			
1) a no más de 3 meses			
2) a plazos mayores			
3) sin vencimiento fijo			
b) Préstamos con Letras:			
1) a no más de 3 meses	418.872.052.—	132.015.698.—	
2) a plazos mayores	550.000.—	8.580.000.—	
3) sin vencimiento fijo			
c) Préstamos con letras para importaciones		94.670.175.—	
Documentos Descontados:			
1) a no más de 3 meses	704.478.218.—	4.186.708.—	
2) a plazos mayores	5.292.351.—		
Documentos adquiridos del Banco Central de Chile			
Otras Colocaciones	87.251.962.—	10.435.146.—	
Avances otorgados al Exterior:			
a) a Bancos y corresponsales			
b) a oficinas del mismo Banco			
SUB-TOTAL (1)	2.407.288.239.—	262.758.727.—	
Deudores por boletas de garantía y consignaciones judiciales	299.499.704.—		
Deudores por cartas de créditos, créditos simples o documentarios		29.652.176.—	
TOTAL	2.706.787.943.—	292.410.903.—	2.999.198.846.—
INVERSIONES			
Bienes Raíces:			
a) para el servicio del Banco			
b) Aceptados en pago y afectos a realización			
c) correspondientes a inversiones permanentes de reservas adicionales:			
1) Ley General de Bancos			
2) Decreto Fuerza Ley N.o 285			
Valores Mobiliarios:			
a) Bonos:			
1) fiscales y municipales			
2) de instituciones de crédito hipotecario			
3) de empresas industriales y otros			
b) Acciones:			
1) del Banco Central de Chile Clases B o C	297.468.750.—		
2) de Almacenes Generales de Depósito			
3) otras acciones aceptadas en pago y afectas a realización			
4) correspondiente a inversiones permanentes de reservas adicionales			
5) otras acciones adquiridas en virtud de leyes especiales			
6) Revalorización valores mobiliarios en monedas extranjeras			
Otros bienes de propiedad del Banco			
Muebles, instalaciones y útiles	111.300.419.—		
TOTAL	408.769.169.—		408.769.169.—
OTRAS CUENTAS DEL ACTIVO			
Saldos con sucursales en el país			
Operaciones de cambio y varios	984.523.064.—	9.310.486.—	
Intereses por cobrar	22.000.000.—		
TOTAL	1.006.523.064.—	9.310.486.—	1.015.833.550.—
OTRAS CUENTAS DEL DEBE			
Intereses y descuentos			
Gastos de administración y varios			
Pérdida del semestre			
TOTAL			
TOTALES GENERALES	4.902.136.932.—	332.310.929.—	5.234.447.861.—

PASIVO Y SALDOS ACREEDORES

	I Moneda chilena $	II Equivalente de oro y de monedas extranjeras $ 110 por dólar $	III TOTALES $
EXIGIBLE A MENOS DE 30 DIAS			
Acreedores en cuentas corrientes	2.186.594.428.—		
Depósitos a menos de 30 días o de plazo vencido	202.573.415.—		
Letras y giros telegráficos a pagar			
Varios acreedores	61.373.604.—	24.985.015.—	
SUB-TOTAL (2)	2.450.541.447.—	24.985.015.—	
Boletas de garantía y consignaciones judiciales	3.972.727.—		
Cartas de crédito, créditos simples o documentarios			
TOTAL	2.454.514.174.—	24.985.015.—	2.479.499.189.—
EXIGIBLE A 30 DIAS O MAS			
Depósitos a plazo indefinido renovable	294.509.219.—	49.946.761.—	
Depósitos a plazo fijo o indefinido	23.177.208.—		
Varios acreedores		26.454.172.—	
SUB-TOTAL (3)	317.686.427.—	76.400.933.—	
Boletas de garantía y consignaciones judiciales	299.499.704.—		
Cartas de crédito, créditos simples o documentarios		30.487.036.—	
TOTAL	617.186.131.—	106.887.969.—	724.074.100.—
OBLIGACIONES CON BANCOS Y CORRESPONSALES			
Adeudado a Bancos del país:			
a) al Banco Central de Chile			
b) a Bancos comerciales:			
1) a la vista			
2) a plazo			
Adeudado al exterior:			
a) a Bancos y corresponsales		114.063.455.—	
b) a oficinas del mismo Banco			
SUB-TOTAL		114.063.455.—	
Redescuentos vigentes:			
a) con Banco Central de Chile			
b) con otros Bancos			
Deudas hipotecarias a largo plazo			
TOTAL		114.063.455.—	114.063.455.—
OTRAS CUENTAS DEL PASIVO			
Saldos con sucursales en el país			
Operaciones de cambio y varios	667.393.056.—	86.127.840.—	
Intereses por pagar	5.026.595.—	246.650.—	
TOTAL	672.419.651.—	86.374.490.—	758.794.141.—
OTRAS CUENTAS DEL HABER			
Intereses y Descuentos			
Otras utilidades			
Utilidades del semestre	103.155.078.—		
TOTAL	103.155.078.—		103.155.078.—
CAPITAL Y RESERVAS			
Capital autorizado			
10.000.000 accs. a $ 100.— . $ 1.000.000.000			
Menos capital por enterar —.—	1.000.000.000.—		
Reserva legal	40.000.000.—		
Reservas obligatorias según estatutos			
Otras reservas varias	14.861.898.—		
TOTAL	1.054.861.898.—		1.054.861.898.—
TOTALES GENERALES	4.902.136.932.—	332.310.929.—	5.234.447.861.—

CUENTAS DE ORDEN

Documentos sobre otras plazas deducibles de las obligaciones a la vista	93.304.616.—		
Obligaciones de Directores y Empleados (4):			
a) directas	3.266.342.—		
b) indirectas	300.000.—		
Valores mobiliarios de propiedad del Banco y afectos a garantía (5)			
a) a favor del Superintendente de Bancos			
b) prendas constituidas a favor de acreedores del Banco			
Deudores por garantías otorgadas y créditos abiertos		20.579.591.—	
Deudores por créditos de compensación sobre el exterior		16.162.831.—	
Bienes administrados en calidad de comisiones de confianza			
Deudores por documentos endosados por el Banco			
Valores en custodia	106.192.501.—	2.934.000.—	
Certificados de importación en tramitación y en Custodia	176.977.119.—	98.740.275.—	
Valores y letras en garantía	3.074.377.658.—	532.840.—	
Certificados de importación en garantía	35.868.679.—	106.666.834.—	
Documentos en cobranza	314.034.553.—	37.163.379.—	
TOTAL	3.804.321.468.—	282.779.750.—	4.087.101.218.—

Documentos sobre otras plazas recibidos en depósito o en pago de obligaciones	93.304.616.—		
Obligaciones de Directores y Empleados contabilizadas en las "Colocaciones"	3.566.342.—		
Valores mobiliarios de propiedad del Banco afectos a garantía y contabilizados en las "Inversiones"			
Responsabilidad del Banco para retornos de exportaciones y créditos vigentes		20.579.591.—	
Responsabilidad del Banco por créditos de compensación sobre el exterior		16.162.831.—	
Responsabilidad del Banco por comisiones de confianza			
Responsabilidad del Banco por endosos de documentos			
Depositantes de valores en custodia	106.192.501.—	2.934.000.—	
Depositantes de certificados de importación en tramitación y en custodia.	176.977.119.—	98.740.275.—	
Depositantes de valores y letras en garantía	3.074.377.658.—	532.840.—	
Depositantes de certificados de importación en garantía	35.868.679.—	106.666.834.—	
Depositantes de documentos en cobranza	314.034.553.—	37.163.379.—	
TOTAL	3.804.321.468.—	282.779.750.—	4.087.101.218.—

(1) Esta cifra comprende: Sector Público ... 45.030.258.—
Sector Privado ... 2.625.016.708.—
(2) Esta cifra comprende: Sector Público ... 445.933.315.—
Sector Privado ... 2.029.603.147.—

(3) Esta cifra comprende: Sector Público ... 32.781.810.—
Sector Privado ... 331.305.550.—
(4) Contabilizadas y englobadas en las "Colocaciones"
(5) Contabilizadas y englobadas en las "Inversiones"

CUENTA DE PERDIDAS Y GANANCIAS

QUE COMPRENDE EL PERIODO ENTRE EL 1.o DE ENERO Y EL 30 DE JUNIO DE 1959

DEBE	
Intereses pagados y por pagar	44.563.365.—
Sueldos, honorarios, gratificaciones e imposiciones a fondos de previsión	129.181.062.—
Remuneración al Directorio	8.956.054.—
Contribuciones	35.241.738.—
Comisiones, arriendos, gastos de administración y otras salidas varias	109.539.461.—
Utilidad líquida	103.155.078.—
	430.636.758.—

HABER	
Intereses percibidos y por percibir	277.880.439.—
Arriendos, comisiones y otras entradas varias	152.756.319.—
	430.636.758.—

GABRIEL BRAVO A.
Contador Registro N.o 7.656

GUSTAVO OSORIO M.
Gerente

INFORME DE LOS INSPECTORES DE CUENTAS

Señores Accionistas:

En virtud de lo dispuesto en el Art. 31 de los Estatutos del Banco, tenemos el agrado de informarles que hemos practicado el arqueo de Caja y revisado los valores depositados en Custodia y Garantía, comprobando su conformidad, como asimismo, los saldos de los libros principales de la empresa.

Santiago, 30 de junio de 1959.

FRANK WESTCOTT G.
JACOBO STEINSAPIR S.
Inspectores de Cuentas

CICUTA POR LINO PALACIO

DICK TRACY POR CHESTER GOULD

ALHAJAS, JOYAS

PARA regalos, joyas, relojes y platería de primera calidad. Joyería Meyer, Huérfanos N.o 713, cuarto piso, 409. Fono 32859. 20-6 K.

NOVIOS, compren sus argollas en la fábrica más antigua de Chile. Casa Sostin, Nueva York N.o 66. 30-6 K.

ARRIENDOS OFRECIDOS

PIEZAS pensión, recibo pasajeros. Huérfanos N.o 1393. 29-6-60 F.

ARRIENDO amoblada regia oficina 3 ambientes, pleno centro, dos máquinas de escribir, caja de fondos, teléfonear al 33382, de 9 a 19 A. M. y de 2.30 a 4. 4-7 K.

TRASPASO contrato galpón cerca Avda. Matta 400 m2., adaptable cualquier industria, teléfono fuerza, piezas cuidador, oficina. Tratar: Avda. Matta 116. 4-7 K.

ARTICULOS PARA EL HOGAR

$ 19.000, COLCHON lana relleno a la vista del cliente, cotíe para colchones, sommieres en todos los tipos y medidas, hechuras a domicilio. Gálvez 1557, fono 51388. H.O.

105.000 SANTA Adriana, próximo Américo Vespucio, arrendamos bungalow: living con chimenea, comedor, repostero, 3 dormitorios con closets, baño y medio, cocina, pieza y toilette de servicio, jardín, entrada de auto. Montalva Quindos, Teatinos 349. Sin comisión. 4-7 K.

FRAZADAS doble faz de lana 1 1/2 plaza vendo fábrica a $ 7.900 y $ 8.400 al detalle. Roberto Espinoza 1514. 4-7 K.

HAGO fundas muebles; juego $ 12.000 confección fina Lautaro 694, por Avenida Salvador altura 1400 buses 24, micro 7 Catedral. 4-7 K.

NO GASTE dinero en cera, consulte el nuevo sistema. Herba, deja sus pisos brillantes 65709. 4-7 K.

LIQUIDAMOS livings nuevos: Capitoné, 32 000; funcionales, 43.000; enorme surtido livings estilo tapices gobelino, felpa lana. Carmen 641. 4-7 K.

LIMPIADOS dos trajes en seco por 1.900; teñidos lutos, rápidos, arreglos ropas en general. Clínicas de Trajes. Huérfanos 1424, Monjitas 395, San Francisco 6. 4-7 K.

LUIS Rodríguez e hijos, muebles e instalaciones, reparaciones, closets, tapicería en general, Bascuñán N.o 145, fono 95719. 30-6 K.

HAGO fundas muebles, juego 12.000 pesos, confección fina, Lautaro 694 por Avenida Salvador, altura 1400, buses 24, micro 7 Catedral. 4-7 K.

DORMITORIOS, 6 comedores de maño, enchapados, citronil, cedro, arellano, liquidamos. Carmen 641. 4-7 K.

TORTAS, dulces chilenos, Petit-Bouché, etc. Santa Rosa 542, casa particular. Ordenes: 381249. 4-7 K.

VIRADOS abrigos, transformaciones de ternos para jóvenes, surtidos invisibles. Sastrería Louis. San Diego 163. 4-7 K.

LOZA servicio, alfombras, cortinas, mesas, sillas, floreros, todo cuanto necesite, para su fiesta, arrienda. Casa Util. San Isidro 618. 4-7 K.

DELANTALES surtido completísimo desde $ 2.800 docena. Avenida Matta 347. 4-7 K.

FRAZADAS doble faz de lana 1 1/2 plaza vendo fábrica a $ 7.900 y $ 8.400 al detalle. Roberto Espinosa 1514. 4-7 K.

NOVEDAD, Cuerda para tender ropa, sin perros, Casa Chiche, Huérfanos N.o 1042, local 17. 4-7 K.

65.000, MITAD de su valor, fantástico living Chippendale, tapizado en fino brocato de seda; otro estilo francés. Natenim 657. 4-7 K.

TORTAS, dulces chilenos, Petit-Bouché, etc., Santa Rosa 542, casa particular. Ordenes 381249. 4-7 K.

TAPICERIA muebles, fundas, cortinajes efectuo domicilio, 30825. 4-7 K.

FRAZADAS Jacquard de pura lana, economice el 50 por ciento, comprándolas directamente en la fábrica, Avenida Valdivieso 3391 (Recoleta). Fono 372681. Micros 28 y 35 a la puerta. 4-7 K.

COLEGIOS, INSTRUCCION

INSTITUTO Femenino, San Antonio 79, modas, sistema Campa. Cursos comerciales Pitman, solamente para señoritas, preparamos rápidamente, secretarias, taquígrafas, dactilógrafas. 2-7 P.

CURSOS preparación comercial, personas sin humanidades, comprenden dactilografía, redacción, ortografía, aritmética. Puente 518, cuarta piso. 2-7 P.

ESCUELAS Politécnicas "Díaz-Gascogne". Matrícula abierta, profesiones cortas, prácticas individuales. Peluquería completa, modas alta costura, camisería, etc. Internado femenino, alumnas provincias. Diplomas válidos. Establecimientos reconocidos Supremo Gobierno, fundado 1914, Monjitas 341. 6-7 C.

ESCUELA Nacional Peluquería, matrícula: Amunátegui 267. 7-7 P.

ACADEMIA Providencia, ofrece cursos ballet español y castañuelas, cargo prestigioso profesor Antonio Romero. 4-7 K.

INSTITUTO "Alonso Figueroa", Catedral 1257 (F. 60572), nuevos cursos dactilografía, taquigrafía, contabilidad, anexos, cortador, modas, permanentes. 7-7 P.

COLEGIOS, INSTRUCCION

DACTILOGRAFIA, taquigrafía, contadores auxiliares, nuevos cursos. "Instituto Moderno Selecto", Amunátegui 267. 7-7 P.

TAQUIGRAFOS del Congreso Nacional, inician cursos rápidos en taquigrafía Pitman, Gregg y Minerva, cursos de dactilografía, redacción y perfeccionamiento. Tienen preferente acceso al comercio la banca, el foro y el Parlamento, diplomes y certificados de competencia. Este Instituto no tiene similares y no autoriza ninguna representación; los interesados de provincias que tengan breve estada en Santiago, podrán hacer cursos rápidos especiales que se iniciarán permanentemente desde esta fecha. Instituto de Taquígrafos Parlamentarios, fundado en 1943. Tenderini 20, 2.o piso, casilla 1814, teléfono 381348. 4-7 K.

SECRETARIAS, taquígrafas, dactilógrafas, escritura máquina, redacción, ortografía, taquigrafía, aritmética, contabilidad, inglés. Cursos diurnos, vespertinos. Instituto Contabilidad, fundado 1922, Santo Domingo 1030, fono 69595. 15-7 P.

ACADEMIA Providencia ofrece sus cursos alta costura, modas, moda infantil, bordados artísticos. 4-7 K.

ACADEMIA Providencia, ha abierto cursos peluquería completa; corte pelo, permanente, manicure, pintura; masaje facial. 4-7 K.

CONSTRUCCION

PLANCHAS pizarreño, internit volcanita, zing tambor, calamine. Promac, San Diego 2379. 4-7 K.

PUERTAS y ventanas, surtido completo en standard. Hacemos persianas de medida. Fábrica Record, San Diego 749, teléfono 69122. H.O.

CEMENTO, yeso, cal, tubos y piezas de cemento; existencias permanentes. Arturo Prat 1754. 4-7 K.

PUERTAS, ventanas, persianas, "Record", Fábrica: Chiloé 3978; 22213. San Diego 749; 66122. 4-7 K.

DEMOLICION Arturo Prat 773: puertas, ventanas, viguetas, tablas cielo, piso, roble, tejas, varios. 4-7 K.

ERACLIT, volcanita, planchas de yeso, cornisas, granitos, azulejos, cemento blanco tierra de colores. PROMAC San Diego 2379. 4-7 K.

PULIDOS de pisos a máquinas parquet, tablas, escuelas. 65709. 4-7 K.

BALDOSAS rojas, 38; negras, 42; blancas, 36. Fábrica: Arturo Prat 653, teléfono 60513. 4-7 K.

FABRICA mosaicos, baldosas, "Seminario". Seminario 134; baldosas al líquido, óptima calidad, en toda la línea dibujos, colores; baldosas de mármol reconstituido. Tuberías cemento para alcantarillado; mesones, mostradores, planchas, cubiertas, bancos, lavarropas de mármol reconstituido. Nuestra producción de materiales está aprobada por el Instituto de Ensayos de la Universidad de Chile. Visítenos sin compromiso. 4-7 K.

CORTINAS metálicas, hechuras, composturas; también ventanales, rejas en general. Fábrica Gilbrand. Pedro Lagos 931-981. Fono 52950. 4-7 K.

LADRILLOS arena, ripio, murales, fiscales, domicilio, fábrica, precios bajos, industria arenera ladrillera Inderlac. Panamericana 1475, fono 371608. 4-7 K.

ALMACEN materiales construcción, Independencia N.o 373, teléfono 372416. Puertas, ventanas, galerías, tablas cielo, piso, maderas diversas medidas y otros materiales. Compramos edificios por demoler. 4-7 K.

CEMENTO, cal, yeso, arena, ripio, adrillos, entrega inmediata domicilio. Promac, San Diego 2379. 4-7 K.

FIERRO 1/4, 3/8, 1/2, cañerías Madeco, Compec, fittings, piezas, alcantarillado. Promac, San Diego 2379. 4-7 K.

ALBAÑILERIA, estucos, yesos, pinturas, alcantarillados, gasfitería, sanitarios, azulejos, baldosas, carpintería, Sr. Sánchez 35780. 4-7 K.

TECHO económico Huachipato, 240 pesos plancha; comerciantes, grandes descuentos. Arturo Prat 1754. 4-7 K.

CITACIONES

TERCERA COMPAÑIA DE BOMBEROS de Santiago, "Unión Constancia y Disciplina": Bomba "claro y Abasolo" de orden del señor director, cito a la Compañía a reunión extraordinaria, para el jueves 2 de julio a las 19.30 horas. Tabla: Renuncia del ayudante, elecciones a que hubiere lugar y asuntos de interés para la Compañía. El Secretario. 2-7 K.

DECIMA COMPAÑIA DE BOMBEROS, "Bomba España": — De orden del señor capitán citase a la Compañía a ejercicio el jueves 2 de julio, a las 22 horas. Punto de reunión el Cuartel. Uniforme de trabajo. — El ayudante. 2-7 K.

SINDICATO Profesional de EE. Feroviaria-Carrascal.— Cita a sus socios, para el jueves 2 julio 1959, a las 19.30 horas, en Carrascal 6680, por llevarse a efecto la elección de directorio para el período 1959-1960 — El secretario. 1.o-7 P.

COMPRAVENTAS VARIAS

COMERCIANTES en juguetes: compre sus ruedas de distintas formas y estilo. Trabajo al torno, garantido. Tratar: Recoleta 2248. 11-7 K.

VENDO mesa comedor, 1 vitrina y un aparador. Tratar: Fermín Vivaceta 1278. 1-7 P.

COMPRAVENTAS ARREGLOS DE MAQUINAS

REPARACIONES de cualquier especie, vamos a domicilio. Transformaciones, instalaciones con créditos. Servi Home, Estado N.o 235, fono 31633. 30-6 K.

COMPOSTURAS máquinas escribir, sumadoras. Bandera 517, teléfono 85479. 4-7 K.

FABRICA de bombas "Leader". Bombas para todos los usos reparaciones. Consúltenos. Lingue 831, (detrás Teatro Caupolicán). Fono 38832. 4-7 K.

EJES, transmisiones, correas, poleas, rodamientos, descansos, anillos. Huérfanos 2448. 93928. 4-7 K.

TALADROS, esmeriles, prensas excéntricas, pulidores, compresoras, cargadores de baterías, soldadoras eléctricas, soldadores por puntos, tupies, cepilladoras para fierro y madera, tornos para maderas, escopladora, sierras huinchas, para madera. Facilidades. Arturo Prat 196. 4-7 K.

MOTORES eléctricos, embobinados, urgentes, especialidad. Electromecánica. Chacabuco 1081. 4-7 K.

DOCUMENTOS EXTRAVIADOS

HABIENDOSE EXTRAVIADO LOS títulos N.os 231819 por 73 accs. 246357 por 67 accs. y 248029 por 738 accs. de la Cía. Manufacturera de Papeles y Cartones S. A., a nombre de Lidia Vivanco F., quedan nulos y sin valor por haberse dado el aviso correspondiente. 3-7 P.

HABIENDOSE EXTRAVIADO CHE. que N.o 127247 o 127245, por la suma de $ 350.000 del Banco Osorno y La Unión, queda sin efecto por haberse dado aviso correspondiente. 7-3 P.

DEPORTES

ESQUIADORES: hacemos de medida para damas, caballeros y niños, sweaters, firpos, osacas, chequetones, gorros pasamontañas, lana fina, tejido triple. Fábrica. Avda. Matta 43, casa B. 4-7 K.

PIMPON, fábrica Vadell entrega inmediata. Santa Rosa 676, 34446. 4-7 K.

JUDICIALES, LEGALES

QUIEBRA TELMO MORAGA.— Tercer Juzgado Civil.— Resolución 14 mayo 1959 declárase cerrado procedimiento ordinario verificación, verificándose siguientes créditos valistas: Enrique Bone M., $ 361.380; Sergio Vesa M., $ 602.520; Carlos Ruiz F., $ 192.935; Mario Weinstein W., $ 410.026; Herselm & Cía., $ 616.168; Pablo Galiya H., $ 329.352; David Stagno F., 2.625.154 pesos; Sergio Grez F., $ 377.400; Carlos Ruiz F., $ 166.000; Mario Torres B., $ 69.840; Silvio Orezzoli D., $ 850.999; Alfonso Mourgues G., $ 436.165; Violette Odel G., $ 1.490.902; Jorge Astaburuaga G., $ 1.490 902; Jorge Astaburuaga L., $ 1.588.800; Filomena Castillo v. de Frías, $ 3.112.560; Augusto Angulita C., $ 634.186; Enrique Evans de la C., $ 2.580.000, Carlos Ruiz F., $ 167.400; Francisco Bulnes S., $ 1.195.055; Carlos Buteiman, $ 1.040.280; Samuel Graner W., $ 1.559.120; Horacio Morales W., $ 962.400; Santiago Depolo D., $ 412.125, y Manuel Grez M., $ 1.653.812.— Sindico. 2-7 C.

CUARTO JUZGADO CIVIL MAYOR Cuantía, expediente N.o 148585, Luis Alberto Miqueles Vargas, demanda María Fresia Flores Ortiz, profesión, domicilio ignorados, nulidad matrimonio celebrado 27 mayo 1950. Circunscripción N.o 1, Rancagua, fundado incompetencia Oficial Registro Civil. Juzgado confirió traslado demanda. Posteriormente dispuso notificar demanda, resoluciones avisos extractados diarios "La Nación", "La Libertad" y correspondiente "Diario Oficial". Lo que notifico a demandada. — Secretario. 27, 30-6 y 1.o-7 P.

NOTIFICACION. — QUINTO JUZgado Civil Mayor Cuantía, Santiago, autos "Larrain, Bernardo con Vial, Amelia", sentencia fecha 3 junio actual, ordenó restituir propiedad calle Avda. Príncipe de Gales 6706, 30 junio actual bajo apercibimiento lanzamiento y por resolución 24 junio ordenó fijar domicilio dentro radio urbano bajo apercibimiento legal, lo que notifico a Clemente Lilly Lervineaux como representante legal demandada.— Secretario.

27 y 30-6 1.o-7 P.

QUIEBRA: VICTORIA SEDAN V. de Raby.— Quinto Juzgado Civil Mayor Cuantía Santiago.— Resolución 7 de enero 1957 declaró en quiebra a doña Victoria Sedan V. de Raby, comerciante, domiciliada en calle Amalia Errázuriz N.o 926 y calle Merin N.o 425. Quienes tengan bienes o papeles pertenecientes fallido deben entregarlos, dentro tercero día, al Síndico, bajo pena ser considerados encubridores o cómplices de la quiebra. Adviértese al público no debe pagar ni entregar mercaderías al fallido bajo pena nulidad de los mismos. Acreedores residentes Chile deben verificar créditos y preferencias dentro 30 días, bajo apercibimiento legal. Notificaciones por avisos se harán en "La Nación".— Secretario 4-7 C.

NOTIFICACION.— En juicio Sociedad Canal de Maipo con Fernández y otros N.o 122.845 del Cuarto Juzgado Civil Mayor Cuantía Santiago, ordenase notificar diarios La Nación y La Libertad, resolución de fs 83 vta. en que don Miguel Varas consigue valor adjudicación derechos aguas y de fojas 85, con nombres de adjudicatarios señores Miguel y Fernando Varas y Sra. Teresa Varas. En consecuencia, notifico lo anterior a los señores Juan J. Silva, Claudio Vicens, doña Raquel Baltra de Montenegro, Comunidad Población Palermo, Julio Cabrera, Comunidad Población Gellona, don Delivo del Canto y don Alberto Figueroa. El Secretario. 1.o-7 P.

HOY RECIBIRAN estuches de CAFRENAL gratis todas las personas que ordenen Avisos Económicos

¡Yo siempre voy con Cafrenalito!

PARA DOLOR DE CABEZA Y NEURALGIAS TOME Cafrenal

Obsequio de los AVISOS ECONOMICOS de LA NACION

JUDICIALES, LEGALES

PRIMER JUZGADO CIVIL, RESOlución veintitrés junio presente año, concedió posesión efectiva herencia intestada, Luis Eudocio Collina Gutiérrez a Luz Elena, Gabina, Julián Enrique, Artemio y Alejandrina Rebeca Collina Gilberto. El Secretario. 3-7 P.

NOTIFICACION. — TERCER JUZgado Civil, autos "Eufemio Tillerie-Viviana Lozano, Oresque", veinte abril último dictose sentencia acogiendo demanda nulidad matrimonio celebrado. Lo que notifico demandada.— Secretario.

27 y 30-6 y 1.o-7 P.

TERCER JUZGADO CIVIL MAYOR Cuantía Santiago, Mercaldo Deblen, Julio, quiebra. En solicitud fallio solicitando principal sobreseimiento definitivo su quiebra, basado causal primera artículo 133, Ley de Quiebras, Juzgado proveyó: "Santiago, junio 8 de 1959. A lo principal, publíquese y a los otrosíes, téngase presente.— Garbarini. — Eduardo Fernández".— El secretario. 30-6 y 1 y 2-7 P.

PRIMER JUZGADO CIVIL.— Resolución trece junio presente año, concedió posesión efectiva herencia intestada Carlos Molló Vaquez a Carlos, Mercedes y Teresa Molló Andrés, sin perjuicio derechos cónyuge sobreviviente, María Andrés Oliveras. Practicaré inventario solemne 22 junio presente año, 16 horas, en mi oficina, Bandera 342. — El secretario. 27 y 30-6 y 1.o-7 P.

PRIMER JUZGADO CIVIL, RESOlución veinticuatro junio presente año, concedió con beneficio inventario, posesión efectiva herencia testada Julio Cereceda Cisternas a Adriana Madariaga Labbé de Cereceda, Julio, Francisco, Adriana y Sergio Cereceda Madariaga. Practicaré inventario solemne 6 julio presente año, 16 horas, en mi oficina Bandera 342. El Secretario. 3-7 P.

OCUPACIONES OFRECEN

ARTES Y OFICIOS DIVERSOS

JOVEN 6.o HDES, busca trabajo, oficina, cualquier sueldo, casilla 4038. 2-7 C.

NECESITO empleada para todo servicio, con preferencia en la mañana, San Camilo 790. 29-6 P.

NECESITO aprendiza 16-17 años, trabajo fácil. Estrella Polar 868. 4-7 K.

NECESITO lavandera a domicilio, teléfono 40511. 4-7 K.

PELUQUERO para caballeros, necesito. Ahumada 312, local 14. Subterráneo. 4-7 K.

FABRICA de calzado Goodyeard de hombre, necesita 8 buenos armadores de punta. Gálvez 1043. 4-7 K.

TECNICO en lapiceras fuentes, necesitamos. Monjitas 835, local 10. 4-7 K.

NECESITO tapicero automóvil, Santiago Concha 1153. 4-7 K.

CARPINTERO barnizador competente, se necesita. Presentarse, Vicuña Mackenna 4477. 4-7 K.

SE NECESITA joven de 14 a 16 años para reparto y aseo. Fábrica de Pasteles. Plaza España 30. 4-7 K.

TAPICERO cortador competente y oficial necesito. Buen sueldo. Teatinos 255. 4-7 K.

FLORISTAS competentes y aprendizas adelantadas, necesito. Fábrica Flores Artificiales, Manzano 286, esquina Santa Filomena. 4-7 K.

OCUPACIONES OFRECEN

AYUDANTES adelantados, cerrajería y bronchería, necesito. Las Encinas 200. Cerrillos, frente Maestranza LAN. 4-7 K.

TAPICERO y mueblista, necesito. Lira 604. 4-7 K.

JOVENES para mesón y trabajo de bodega Salvador Sanfuentes 2990, Otto y Cía. 4-7 K.

NECESITO cortador carnicería Providencia 1321. 4-7 K.

NECESITO tractorista, tratar de 12 a 13.30 Suárez Mujica 1830. Barrio Estadio Nacional. 4-7 K.

NECESITO peluquero o arriendo sillón en peluquería instalada, con excelente clientela en: Gran Avenida 5135, paradero 11. 4-7 K.

NECESITO hojalatero para construcciones a trato. Huérfanos 1294 oficina 31-A, tercer piso de 6 a 8 horas. 4-7 K.

NECESITO señorita tomar puntos medias. Franklin 656. 4-7 K.

APLANCHADORAS de camisas y con experiencia, necesitamos. Tejidos Caffarena S. A. Cueto 374. 4-7 K.

PELUQUERO, industria necesita peluquero 1 día semana. San Diego 136. Preguntar Imprenta Latorre. 4-7 K.

NECESITO peluquero viernes y sábado. Prieto 1324. 4-7 K.

NECESITO persona honorable con recomendaciones, para atender botillería. Presentarse en Pintor Ocarelli 235, fono 50849. 4-7 K.

NECESITO dos muchachas de 15 años para seleccionar semillas. Bernal del Mercado 780. 4-7 K.

PELUQUERO necesito. Andes esquina Bulnes. Tratar Mac Ivor 731. 4-7 K.

SOLDADOR al arco y oxígeno con práctica. Planchas delgadas. Carnot 1055, Gran Avenida-San Joaquín. 4-7 K.

MAESTRO hojalatero con experiencia muebles metálicos, presentarse con documentos. Carnot 1055. Gran Avenida-San Joaquín. 4-7 K.

PRESTAMOS, FINANZAS

JUDICIALMENTE o extrajudicial cobramos cheques, con o sin protesto; consulte sin compromiso; abogados especializados. Bandera 140-F, 5.o piso, oficina 10. 26.6—1.o-7 P.

$ 100.000 ó $ 200.000 FACILITO A persona con buenos informes bancarios. 4 a 8. Bandera 140-F, 5.o piso, Of. 10 26.6—1.o-7 P.

NECESITO $ 3.000.000; doy propiedad en garantía; primera hipoteca; excelente y seguro negocio para persona disponga dinero. Fono 67898. Solvencia, discreción. 26-6—1.o-7 P.

PEINADOS, BELLEZA Y MODAS

PERMANENTES frías, ondas naturales, servicio domicilio 2.000. Profesional. Llame 92762. 4-7 K.

GRATIS ofrece peinados, corte pelo, caballero, señoras, niños, permanentes. Cobramos líquidos 600. Escuelas Profesionales Díaz Gascogne. Monjitas 341. 4-7 K.

HECHURAS en 48 horas desde $ 2.000, recibimos arreglos y virados. Maison Suzy. Galería Andes. Merced 753, local 5. 4-7 K.

PLISAMOS faldas desde $ 1.300. También entregamos terminadas. Casa Chiche. Ahumada 340, subterráneo, local 17. 4-7 K.

PEINADOS, BELLEZA Y MODAS

CARTERAS, polveras, cualquier clase dejamos nuevas, colocamos espejos. Comerciantes precios especiales. San Antonio 525. 4-7 K.

MOLDES Roberta, corto, entrego probado. Agustinas 691, oficina 301 4-7 K.

VENDO por viaje capa zorros, ternos, abrigos y trajes de señora. Los Leones 2279. 4-7 K.

MADRINA, elegantísimo traje terciopelo negro. Verio de 14 a 18 horas. Ejército 732. 4-7 K.

PERMANENTES modernas, voy domicilio. Llamar fono 88830. 4-7 K.

PERMANENTES garantizadas $ 1.500 Compañía 1389, Depto. 54, fono 80870, voy a domicilio. 4-7 K.

VENDESE 3/4 patitas astrakán, Matucana 45. Hotel Real. 4-7 K.

VENDO ocasión trajes, abrigos, batas Vicuña Mackenna 370, 2.o piso D. 4-7 K.

VENDO chaquetón skung canadiense sin uso, Génova 2015. Depto. 42, fono 43891. 4-7 K.

PERMANENTES frío, domicilio 93796. Elena. 4-7 K.

2.200 HERMOSAS permanentes frías, naturales, corte italiano, pelos teñidos, secos, trabajo garantizado, atención domicilio. Estado 360, 7.o piso, 34967. 4-7 K.

CARTERAS finas para señoras, algunas rezagadas, muy baratas. Fábrica, Grajales 2348. 4-7 K.

HECHURAS finas niñitas. Moneda 1479. Departamento 73. 4-7 K.

PARA LOS NIÑOS

$ 3.500 CINE sonoro a domicilio, una hora. Tocornal 666. 4-7 K.

JUGUETES, muñecas, cualquier clase, dejamos nuevos, comerciantes, precios especiales. San Antonio 525. 4-7 K.

COCHECUNAS, baños, precio fábrica Alameda 723, Local 97 4-7 K.

MATINES infantiles, gorros de fantasía. La Casa del Carnaval. Aldunate 445, fono 60750. 4-7 K.

MOLDES Lyda de medidas para trajes, ropa de niños, camisas hombre. Compralos. San Antonio 79. 4-7 K.

HECHURAS para señoras y niñitas, arreglos, virados. San Martín 511. 4-7 K.

MODA infantil. Carmen 541. Fono 35905. 4-7 K.

RADIOS, DISCOS

MUEBLES para radioelectrolas, modelos alemanes. Santa Rosa 114. 4-7 K.

LIQUIDO discos 33 1/3, 45, 78. Precios bajísimos. San Diego 119, local 30. 4-7 K.

FABRICA muebles para radioelectrolas todos estilos; no pague el lujo del centro; 100 por ciento diferencia precio. Dieciocho 252, fono 60519; antes, San Francisco 218. 4-7 K.

EL AVISO ECONOMICO MAS EFICAZ
$ 25.- palabra

GUIA PROFESIONAL

ABOGADOS

MANUEL CARTES
Nulidades matrimonio. Divorcios. Particiones. Juicios trabajo, arrendamientos. Cheques. Nacionalizaciones, visa ordinaria. Huérfanos 1294, oficina 43 Teléfonos: 64539.
(GP) H O F.

NULIDADES MATRIMONIO, EXCLUSIVAMENTE
Abogado, Matías Cousiño 199 oficina 811. De 12-13 y 18-20 hrs. (GP) H O C.

RAQUEL KOGAN B.
Abogado
Atiende toda clase de asuntos. Compañía 1048. Fono 84844, edificio Teatro Real. Atención: 6 a 8 P. M. (GP) 10-9 P.

ELIAS NEHGME RODRIGUEZ
Juicios del trabajo y quiebras. Ahumada 131, oficina 318, teléfono 88387. (GP) H O

CHEQUES y posesiones efectivas, exclusivamente consúltenos, abogados especializados. Bandera 140.F, 5.o piso, Of. 10 (GP) 26-6—1.o-7 P.

MATRONAS

SEÑORA PHERINY
Lord Cochrane 95
(GP) H O C

TERESA SANTANDER
Salvador Sanfuentes 2141, fono 65858. 11-9 P.

MEDICOS

DR. GASTON RAMIREZ
Piel. Manuel Rodríguez 55. Fono 68828. (GP) H O C.

MEDICOS

Dr. HERNAN DEL PINO R.
ENFERMEDADES DE NIÑO
Consultas 2 a 4, Mac Iver 142, 1.o Piso. Oficina 204. Martes, Jueves y Sábado. Pedir hora al Fono 471009. (GP) H O C.

DOCTOR GORGEWSKY
Rayos X, estómago, hígado, broncopulmonares, diabetes. Compañía 2211 (88359), 2 a 5. (GP) 20-11-60 F.

L E C L E R C
Nerviosos mentales, alcoholismo. Undurraga 297. (Dieciocho-Olivares). 5-8. 60453. (GP) H O C.

DOCTORA NAVARRETE
Señoras. Vicuña Mackenna 314. Teléfono 85912. 5-8. (GP) H O C.

Dra. LUISA PACHECO PIZARRO
Médico cirujano. Señoras y niños. Consultas de 15 a 18 horas. Lord Cochrane 177. Fono 84332 (GP)

Dr. EGIDIO GUTIERREZ
Vías Urinarias, Venéreas. Presidente Ríos 33, oficina 22, por Alameda entre San Francisco y Santa Rosa. Consulta 3-5, teléfono 397981. 10-7 P.

ABDELKARIM DAVIS
Señoras, ginecología, sexología, siconeurosis. Consultas, 3-7. Huérfanos 2084. 23-7 P.

PROPIEDADES

4.500.000 MONEDA 1509, espléndido departamento dos ambientes, calefacción agua caliente, deuda hipotecaria. Vine. Ahumada 312. 4-7 K.

4.300.000, departamento, Compañía-Amunátegui, living-comedor, dormitorio, closets, baño lujo, amplia cocina, edificio categoría. Agustinas 925. Of. 635. 4-7 K.

23.000.000, departamento frente Teatro Municipal, desocupado, 4 dormitorios, Agustinas 925, oficina 635. 4-7 K.

2.500.000 CASITA desocupada, barrio Matta. Tratar dueño, fono 85875. 4-7 K.

10 MILLONES vendo casa perfectas condiciones, teléfono, habitada sus dueños, 1-3 P. M., Santa Rosa 947 35526. 4-7 K.

SE VENDE propiedad calle Elena Blanco 298, $ 20.000.000, dos pisos, 4 dormitorios, con closets, 2 baños, 2 terrazas, living, con comedor y bar, escritorio, cocina y repostero con entrada propia, garage y subterráneo, terreno con árboles frutales, construcción sólida moderna. Tratar: Agustinas 1032, Of. 203, teléfono 85541. 4-7 K.

13.500.000 TOESCA 1845, lado Ejército visitar directamente, departamento primer piso, garage, patio, calefacción central, amplios ficibos, 3 dormitorios grandes, Ahumada 254, oficina 808 4-7 K.

56 MILLONES, Riquelme, lado Alameda, edificio moderno, 4 departamentos y local. Oscar Rodríguez. Ahumada 254, Of. 807. 4-7 K.

2.900.000, locales departamentos centralísimos nuevos desde 60.000 el metro líquido. Irarrázaval 3192. 4-7 K.

3.200.000 CONTADO departamento 1 ambiente, 36 m2., amoblado, Merced 336, tratar mayordomo, lunes adelante de 11 a 12 y de 3 a 4 4-7 K.

19 MILLONES lado Bustamante Rancagua, bungalow antiguo, 3 dormitorios, lindo terreno 650 m2. Oscar Rodríguez. Ahumada 254, Of. 807. 4-7 K.

6.800.000 VENDO lujoso departamento living-comedor, dormitorios, baño, cocina, 3 closets, ver martes, jueves, sábados, 2-3.30. Ellodoro Yáñez 942, departamento 32. Tratar 493780. 4-7 K.

5.800.000 casa renta, 3 departamentos independientes, Aldunate, cuatro cuadras Alameda. Tratar: fono 492668. 4-7 K.

OCASION vendo casa Bulnes con Yungay. Tratar Cumming 711. 4-7 K.

$ 1.200.000 SITIO calle Trinos, paradero 24, media cuadra Gran Avenida: 12x35 metros. Debarbieri Moneda 973, oficina 830. 4-7 K.

10.000.000 departamento, Av. Bulnes, 2 dormitorios, dependencias, moderno, desocupado, Oscar Rodríguez. Ahumada 254, oficina 807. 4-7 K.

REMATES

REMATE CASIMIRES, 30 al 4 julio, orden José Jorratt, San Diego 205, a la vista. Isaac Vilches, Martillero Público. 4-7 P.

REMATE JUDICIAL. — Miércoles 1.o julio, 10.30 horas, en Agustinas 1639. Orden 5.o Juzgado Mayor Cuantía, juicio "García-Iribarren": máquina escribir "Continental".— Germán Fuenzalida N. 1.o-7 P.

REMATE. — ANTE SEGUNDO JUZgado Civil Santiago, Bandera 342, segundo piso, el veintiocho julio próximo, quince horas, rematarase propiedad raíz, ubicada calle La Gioconda N.o 4290, comuna Las Condes, este departamento, con mínimum de $ 9.975.000, pagadero en forma propuesta por caja ejecutante. Interesados deberán acompañar boleta garantía del 10 o|o mínimum fijado. Demás bases y antecedentes consultarlos en juicio "Caja Previsión Empleados Particulares con Karque, José".— Secretaria. 1.o-7 P.

REMATES

REMATE CASIMIRES. — Orden Sergio Moraga, Puente 631, 30 julio al 4 julio, 11 y 17 horas.— Germán Geell, martillero público. 2-7 P.

REMATE.— ANTE SEGUNDO JUzgado Civil, bandera 342, segundo piso, el quince de julio próximo, quince horas, rematarase propiedad raíz calle Pedro de Valdivia 3637, inscripción de fs. 1575, N.o 2000, Registro de Propiedades año 1959, con mínimum de $ 886.000, pagadero con $ 800.000 contado y saldo a seis meses-plazo, con más interesa Boleta garantía 10 o|o mínimum. Demás bases y antecedentes consultarlos en juicio "D'Addario, Carlota con Sánchez, Roberto". — Secretaria. 23, 29, 30-6 y 1.o-7 P.

MIGUEL HERRERA L. MARTILLEro rematará el diecisiete de julio próximo 15.30 horas en Compañía 1334, por orden del Segundo Juzgado del Trabajo en juicio "Dapouy, con Pérez Hnos., las siguientes especies: 11 piezas muñón, 11 felpa, 60 everglade, 21 camello, 11 brocatos, 6 mandarín, 9 granité, 9 seda, 3 encaje, 8 deda, 7 de un color, 1 reps., 9 espumela, 3 punto griego, todas piezas incompletas demás 36 fresadas. 4-7 P.

SEMILLAS, JARDINES Y HUERTOS

MATERIALES El Jardín ofrece tierra, arena, guano, matcillo, hoja chépica. Fono 44436. 4-7 K.

JARDIN Oriente recibe novedades en plantas. Providencia 2149. 4-7 K.

SITIOS

$ 3.000.000 VENDO sitio, Montenegro 1107, Ñuñoa, 12x24 mts. Tratar: Dockendorff, Vicuña Mackenna 690. 4-7 K.

SITIOS en lo mejor de la Gran Avenida, paradero 22 al 23 vendo sitios 4 años plazo, sin pie, sin comisión, sin interés, con agua, luz y pavimento totalmente terminado, barrio residencial, Santa Anastasia. Atención permanente en el terreno. Huérfanos 979, oficina 210. Fono 32159. 4-7 K.

VENDO sitio en Maipú cerca plaza, algunas gallinas. Tratar: Brasil 109. 4-7 K.

TERRENOS amplios Ñuñoa, semiurbanizados, para cooperativas. Nueva York 80, oficina 86. 4-7 K.

VENDO sitio Población Eugenia, final pietos Blaut calle Alexis Barrera 9229 esquina Perú, 12 x 35, 000 mil, mitad contado, resto letras convencionales, 6 cuadras paradero 27, Gran Avenida. Tratar: Lira 715, Alonso Cáceres. 4-7 K.

ALGARROBO, vendo precioso sitio esquina. Informes: fono 402219. 4-7 K.

SASTRERIA, MODAS

MODAS, corte y confección. Cursos rápidos. Profesora especializada, alumnas confecc

BANCO NACIONAL DEL TRABAJO

DIRECTORIO

DANIEL SOTTA BARROS — PRESIDENTE
JOSE MIGUEL ECHENIQUE ROZAS — VICE-PRESIDENTE

ANACLETO ANGELINI FABBRI — EUGENIO BROWNE VERLUYS — EDUARDO CAMPINO GUZMAN — CARLOS DITTBORN PINTO — EDMUNDO PEREZ ZUJOVIC — GERMAN PICO CANAS — SAMUEL SANCHEZ VIAL — ENRIQUE SERRANO DE VIALE RIGO — HUMBERTO VALENZUELA GARCIA

PERSONAL SUPERIOR DEL BANCO

GUILLERMO MOORE HENRIQUEZ
GERENTE

IGNACIO RUIZ ZEGERS — HERNAN VENEGAS CARRASCO — HECTOR FUENZALIDA LABBE — AQUILES PORTALUPPI SANCHEZ
SUB-GERENTES — FISCAL

SERGIO MARTINEZ PEREZ
CONTADOR

OFICINA ARICA

GONZALO COVARRUBIAS SANHUEZA
Sub-Gerente

Consejo Local

CARLOS KOCH LINDEMANN
Presidente
JUAN COEYMANS RAT
Vice-Presidente
RAUL LOREDO SIFAQUIS — HUGO MOZO WUGUELIN

CAPITAL PAGADO	$ 700.000.000
FONDO DE RESERVA LEGAL	40.851.137
RESERVA EN MON. EXT. Y ORO SELLADO CHILENO	6.673.537
AJUSTE DE LA MONEDA EXTRANJERA	40.099.710
FONDO PARA FUTUROS DIVIDENDOS	10.562.436

Autorizado por Decreto Supremo N.o 8.769, de 13 de noviembre de 1955. Reformas posteriores aprobadas por Decretos Supremos N.o 2.016, de 28 de febrero de 1956; N.o 9.008, de 14 de octubre de 1957, y N.o 1.522, de 31 de enero de 1959.

OFICINA VALLENAR

JUAN BAHRS GUTIERREZ
Agente

CONSEJO LOCAL EN FORMACION

OFICINA VALPARAISO

RAMON ITURRIAGA DONOSO
Sub-Gerente

Consejo Local

EDMUNDO ELUCHANS MALHERBE
Presidente
GIANCARLO MASCHIETTO BRASI
Vice-Presidente
FRANCISCO AREVALO PAEZ — TOMAS BENGOA GALDONA — MANUEL LOSADA RODRIGUEZ — ENRIQUE VALENZUELA IGLESIAS

OFICINA CONCEPCION

HUGO VALENZUELA RAVEST
Sub-Gerente

Consejo Local

HUMBERTO FAUNDEZ RIVERA
Presidente
EUDALDO ANGLADA EINERSEN — AURELIO LAMAS IBIETA — CARLOS POCH SOLA — ALFONSO URREJOLA ARRAU

OFICINA LOS ANGELES

JORGE MORALES DELPIANO
Sub-Gerente Interino

CONSEJO LOCAL EN FORMACION

SEÑORES ACCIONISTAS:

En cumplimiento de lo dispuesto por el Artículo 39 de los Estatutos, el Directorio del Banco tiene el agrado de someter a la consideración de los señores accionistas, la Memoria, Balance General y Cuenta de Pérdidas y Ganancias, correspondientes al Ejercicio del Primer Semestre de 1959.

Después de efectuadas las correspondientes Provisiones y Amortizaciones, queda una utilidad líquida de $ 40.471.318, que el Directorio propone distribuir como sigue: a Fondo de Reserva Legal, $ 11.148.863; a Fondo de Futuros Dividendos, $ 1.322.455, y para distribuir entre los señores accionistas, un dividendo de $ 4 por acción, $ 28.000.000.

Aceptada por la Junta la distribución antes propuesta, el Patrimonio del Banco, una vez pagado el dividendo mencionado, quedaría constituído en la forma siguiente:

CAPITAL PAGADO	$ 700.000.000
FONDO DE RESERVA LEGAL	52.000.000
FONDO PARA FUTUROS DIVIDENDOS	11.884.591
AJUSTE DE LA MONEDA EXTRANJERA	40.099.710
RESERVA EN MONEDA EXTRANJERA Y ORO SELLADO CHILENO	6.673.537
	$ 810.658.138

Por Decreto Supremo de 31 de enero de 1959, se aprobó el aumento del capital del Banco a $ 700.000.000, y se autorizó su fusión con el Banco Bío-Bío. La oficina de dicho Banco en la ciudad de Los Angeles ha continuado, a virtud de la fusión, como una Sucursal de nuestra Institución.

De acuerdo con la política de ampliar y mejorar los servicios del Banco, se ha resuelto la apertura de nuevas Sucursales en importantes centros del país. Es así como el 15 de junio inició sus actividades la Oficina de Vallenar, y en la primera quincena de julio próximo lo harán las oficinas recientemente instaladas en Rancagua, Copiapó e Iquique. Todas estas Sucursales, al igual que las demás del Banco, operarán con un criterio estrictamente regional, y asesoradas por Consejos Locales integrados por personas representativas de las actividades productoras y del comercio de cada localidad.

Como una consecuencia de la política del Supremo Gobierno, que autorizó a los Bancos para operar libremente en moneda extranjera, y para una mejor atención a su clientela, el Banco inauguró, durante el semestre que termina, en su oficina principal de Santiago, un nuevo local, con acceso directo a la calle Agustinas, para el Departamento de Cambios, que atiende las operaciones de comercio exterior y la compra y venta de monedas extranjeras.

En consideración al éxito que han obtenido y a la aceptación que han encontrado de parte de su clientela, ha continuado con la apertura de Cajas Auxiliares en los sectores, atendidas por sus diversas oficinas, servicio éste que ya se ha generalizado en bien del público, y que fue iniciado, en Chile por nuestra Institución.

El Banco, en su preocupación de mejorar y modernizar los servicios a la clientela, ha implantado un nuevo procedimiento de contabilización para sus Departamentos de Cobranzas, que funciona a base del sistema de fichas perforadas.

Con fecha 5 de marzo de 1959 presentó la renuncia el Director don Jorge Ovalle Ortúzar, la que debió ser aceptada, en atención a las razones que hizo valer. Se designó en su reemplazo a don Humberto Valenzuela García. El Directorio deja constancia de su sentimiento por el retiro del señor Ovalle y de sus agradecimientos por la colaboración que supo aportar.

Nuevamente el Banco agradece a la clientela y público en general la confianza que le ha continuado dispensando, reflejada en el incremento de los depósitos, agradecimiento que también hace extensivo a sus corresponsales y al personal, el que se ha desempeñado con lealtad, abnegación y eficiencia.

Por último, corresponde a esta Junta designar dos Inspectores de Cuentas Titulares y dos Suplentes para el Ejercicio que se inicia.

GUILLERMO MOORE HENRIQUEZ
Secretario

DANIEL SOTTA BARROS
Presidente

BALANCE GENERAL AL 30 DE JUNIO DE 1959

ACTIVO Y SALDOS DEUDORES

	Moneda chilena	Equivalente de oro y de monedas extranjeras	TOTALES
FONDOS DISPONIBLES:	$	$	$
Caja	560.460.084	4.749.431	
Revalorización oro sellado chileno			
Documentos computables como Encaje Ley 12.427	2.000.000		
Depósitos en el Banco Central de Chile	611.873.248	42.785.970	
Documentos a cargo de otros Bancos (Canje)	584.631.898		
Depósitos en Bancos comerciales y Banco del Estado de Chile	177.940.803		
Especies y documentos en monedas extranjeras			
Revalorización especies y documentos en monedas extranjeras			
Depósitos en el exterior:			
a) en Bancos y corresponsales			
b) en oficinas del mismo Banco		63.734.027	
Revalorización depósitos en el exterior			
Ajuste de la Reserva en Moneda Extranjera	40.099.710		
TOTAL	2.277.810.823	111.269.428	2.389.080.251
COLOCACIONES:			
Deudores en cuentas corrientes:			
a) en virtud de contratos			
b) sobregiros	840.732.179		
Préstamos:			
a) Mutuos y Pagarés:			
1) a no más de 3 meses	131.945.403	26.518.926	
2) a plazos mayores	268.646.260		
3) sin vencimiento fijo			
b) Préstamos con Letras:			
1) a no más de 3 meses	1.531.635.789	220.944.990	
2) a plazos mayores			
3) sin vencimiento fijo			
Préstamos con Letras para Importaciones			
Documentos Descontados:			
1) a no más de 3 meses	1.667.564.168	16.140.740	
2) a plazos mayores			
Documentos adquiridos del Banco Central de Chile			
Otras colocaciones	179.118.768	25.000.761	
Avances otorgados al exterior:			
a) a Bancos y corresponsales			
b) a oficinas del mismo Banco			
SUB-TOTAL (1)	4.642.662.578	288.605.417	
Deudores por Boletas de Garantía y Consignaciones Judiciales	1.005.677.766	1.100.000	
Créditos Contingentes a cargo de Deud. de Oblig. avaladas o afianzadas por el Bco.	50.100.051		
Deudores por Cartas de Crédito, Créditos simples o documentarios		73.736.286	
TOTAL	5.698.440.395	363.441.703	6.061.882.096
INVERSIONES:			
Bienes Raíces:			
a) para el servicio del Banco	85.010.000		
b) aceptados en pago y efectos a realización	12.534.420		
c) correspondientes a inversiones permanentes de reservas adicionales			
1) Ley General de Bancos			
2) Decreto Fuerza Ley N.o 285			
Valores mobiliarios:			
a) Bonos:			
1) fiscales y municipales	26.126.335		
2) de instituciones de crédito hipotecario			
3) de empresas industriales y otros			
b) Acciones:			
1) del Banco Central de Chile:			
Clase B	194.567.420		
2) de Almacenes Generales de Depósito	18.000.000		
3) otras acciones aceptadas en pago y afectas a realización			
4) correspondiente a inversiones permanentes de reservas adicionales $			
5) otras acciones adquiridas en virtud de leyes especiales			
6) Revalorización valores mobiliarios en moneda extranjera			
Otros bienes de propiedad del Banco	458.854.399		
Muebles, instalaciones y útiles	793.092.534		793.092.534
TOTAL			
OTRAS CUENTAS DEL ACTIVO:			
Saldos con sucursales en el país	990.424.343	13.769.935	
Operaciones de cambio y varios	1.025.542.453	9.003.265	
Intereses por cobrar	30.327.219	2.354.093	
TOTAL	2.055.294.015	25.127.793	2.080.421.808
OTRAS CUENTAS DEL DEBE:			
Intereses y descuentos			
Gastos de Administración y varios			
Pérdida del semestre			
TOTAL			
TOTALES GENERALES	10.824.637.765	499.838.924	11.324.476.689

PASIVO Y SALDOS ACREEDORES

	Moneda chilena	Equivalente de oro y de monedas extranjeras	TOTALES
EXIGIBLE A MENOS DE 30 DIAS:	$	$	$
Acreedores en cuentas corrientes	3.767.046.946	18.030.747	
Depósitos a menos de 30 días o de plazo vencido	259.308.400	11.000	
Letras y giros telegráficos a pagar			
Varios acreedores	94.588.998	2.504.066	
SUB-TOTAL (2)	6.120.944.344	20.545.813	
Boletas de Garantía y consignaciones judiciales	14.890.093		
Cartas de créditos, créditos simples o documentarios		76.223.821	
TOTAL	6.135.834.437	96.769.634	6.232.704.071
EXIGIBLE A 30 DIAS O MAS:			
Depósitos a plazo indefinido renovable	613.508.189	43.437.884	
Depósitos a plazo fijo o indefinido	492.504.389	3.939.540	
Varios acreedores	43.133.492		
SUB-TOTAL (3)	1.149.146.270	47.377.424	
Boletas de garantía y consignaciones judiciales	1.005.677.766	1.100.000	
Cartas de crédito, créditos simples o documentarios			
Obligaciones Contingentes por Avales y/o fianzas	50.100.051		
TOTAL	2.203.924.087	48.477.424	2.252.401.511
OBLIGACIONES CON BANCOS Y CORRESPONSALES:			
Adeudado a Bancos del país:			
a) al Banco Central de Chile			
b) a Bancos comerciales			
1) a la vista	765.285		
2) a plazo			
Adeudado al exterior:			
a) a Bancos y corresponsales	38.630.170	162.422.957	
b) a oficinas del mismo Banco			
SUB-TOTAL	39.395.455	162.422.957	
Redescuentos vigentes:			
a) con Banco Central de Chile	107.049.577		
b) con otros Bancos			
Deudas hipotecarias a largo plazo			
TOTAL	146.445.032	162.422.957	308.867.989
OTRAS CUENTAS DEL PASIVO:			
Saldos con sucursales en el país	805.412.105	13.787.594	
Operaciones de Cambio y varios	693.433.038	171.607.778	
Intereses por pagar	7.604.445		
TOTAL	1.306.449.608	185.395.372	1.491.844.980
OTRAS CUENTAS DEL HABER:			
Intereses y descuentos			
Otras utilidades			
Utilidad del semestre	40.471.318		
TOTAL	40.471.318		40.471.318
CAPITAL Y RESERVAS:			
Capital autorizado:			
7.000.000 acos. a $ 100 c/u. $ 700.000.000			
Menos capital por enterar —.—	700.000.000		
Reserva Legal	40.851.137		
Reservas obligatorias según estatutos			
Otras reservas varias:			
Ajuste de la Moneda Extranjera	40.099.710		
Fondo para futuros dividendos	10.562.436		
Reserva en Moneda Extranjera y Oro Sellado Chileno		6.673.537	
TOTAL	791.513.283	6.673.537	798.186.820
TOTALES GENERALES	10.824.637.765	499.838.924	11.324.476.689

CUENTAS DE ORDEN

DEBE

Documentos sobre otras plazas deducibles de las obligaciones a la vista	418.088.453	
Obligaciones de Directores y Empleados: (4)	4.647.217	
a) directas		
b) indirectas		
Valores mobiliarios de propiedad del Banco y efectos a garantía: (5)	526.325	
a) a favor del Superintendente de Bancos		16.849.800
b) prendas constituídas a favor de acreedores del Banco		12.948.959
Deudores por garantías otorgadas y créditos abiertos	88.944.822	
Deudores por créditos de compensación sobre el exterior		
Bienes administrados en calidad de comisiones de confianza	263.742.044	1.320.000
Deudores por documentos endosados por el Banco		22.402.265
Valores en Custodia	3.160.105.600	1.174.415
Certificados de Importación en Custodia	2.837.501	86.561.475
Valores y letras en garantía	1.209.509.051	76.313.758
Certificados de Importación en Garantía		
Documentos en cobranza		
TOTAL	5.148.401.013	217.570.672

HABER

Documentos sobre otras plazas recibidos en depósitos o en pagos de obligaciones	418.088.453	
Obligaciones de directores y empleados, contabilizadas en las "Colocaciones"	4.647.217	
Valores mobiliarios de propiedad del Banco afectos a garantía y contabilizados en las "Inversiones"	526.325	
Responsabilidad del Banco para retorno de exportaciones y créditos vigentes		16.849.800
Responsabilidad del Banco por créditos de compensación sobre el exterior		12.948.959
Responsabilidad del Banco por comisiones de confianza	88.944.822	
Responsabilidad del Banco por endosos de documentos		
Depositantes de valores en custodia	263.742.044	1.320.000
Depositantes de certificados de importación en custodia		22.402.265
Depositantes de valores y letras en garantía	3.160.105.600	1.174.415
Depositantes de certificados de importación en garantía	2.837.501	86.561.475
Depositantes de documentos en cobranza	1.209.509.051	76.313.758
TOTAL	5.148.401.013	217.570.672

(1) Esta cifra comprende: Sector Público	$ 119.639.411	
" Privado	4.811.628.582	
(2) Esta cifra comprende: Sector Público	453.632.663	
" Privado	5.667.837.495	
(3) Esta cifra comprende: Sector Público	$ 186.304.420	
" Privado	1.009.219.274	

(4) Contabilizadas y englobadas en las "Colocaciones".
(5) Contabilizados y englobados en las "Inversiones".

CUENTAS DE PERDIDAS Y GANANCIAS

que comprende el período entre el 1.o de enero y el 30 de junio de 1959

DEBE

Intereses pagados y por pagar	121.374.626
Sueldos, honorarios, gratificaciones e imposiciones a fondos de previsión	387.875.788
Remuneración al Directorio	3.616.410
Contribuciones	22.624.643
Comisiones, arriendos, gastos de administración y otras salidas varias	245.524.456
Utilidad líquida	40.471.318
	821.487.242

HABER

Intereses percibidos y por percibir	657.463.131
Arriendos, comisiones y otras entradas varias	164.024.111
	821.487.242

SERGIO MARTINEZ PEREZ
Contador

CARLOS CORDERO FERNANDEZ
(Reg. N.o 14.866)

GUILLERMO MOORE HENRIQUEZ
Gerente

SEÑORES ACCIONISTAS:

En virtud de lo dispuesto en el Artículo 48 de los Estatutos, podemos informar a ustedes que hemos revisado las cifras del Balance en el Libro Mayor del Banco, como, asimismo, hemos practicado el arqueo de Caja y de los valores depositados en Custodia y Garantía, constatando su conformidad.

ANTONIO MARGOZZINI CAMPODONICO
Inspector de Cuentas

SANTIAGO, 30 de junio de 1959.

CARLOS CAMPINO GUZMAN
Inspector de Cuentas

El próximo domingo será inaugurado en Caracas un hipódromo calificado como el mejor del mundo

INAUGURARAN el próximo domingo en Caracas, el nuevo Hipódromo de La Rinconada, al que los venezolanos han calificado como el mejor del mundo, porque sus instalaciones todas han sido construidas con miras de hacer competencias universales.

Tenemos conocimiento de que el Hipódromo de La Rinconada ha sido construido a todo costo, a base de una planificación netamente norteamericana, en la que han entrado en juego las mejores experiencias recogidas durante varios siglos.

En lo que se respecta a la pista de carrera, los técnicos la construyeron considerando mecánicamente al caballo, o sea que los ejemplares que actúen en ella recibirán ayuda, en vez de tropiezos en sus actuaciones como sucede en Chile.

La capacidad de las aposentadurías de La Rinconada ofrecerá comodidades para sesenta mil personas, con garantías de la más amplia visibilidad para todos los asistentes.

La directiva del nuevo hipódromo también ha cuidado la distribución de los premios, pudiendo asegurarse que las series más bajas tendrán recompensas de un millón de pesos chilenos.

También está instalado un totalizador automático, dotado de todos los adelantos posibles, el que permitirá el control y la exhibición de las apuestas mutuas hasta de dieciocho caballos.

En suma, el Hipódromo de La Rinconada será un espejo en que se mirarán todos los cultores del deporte hípico del mundo, porque su corte moderno y las normas avanzadas que serán puestas en marcha, le darán jerarquía universal.

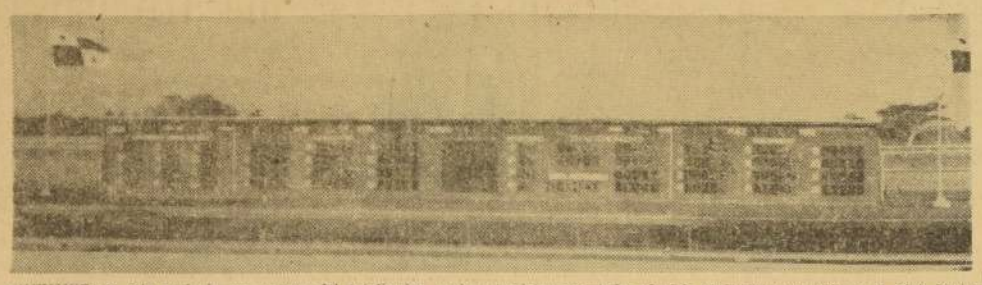

EXHIBIMOS en este grabado un aspecto del totalizador anglo-americano que está, actualmente, en funciones en el Hipódromo Presidente Remón, de Panamá, cuyo modelo sería el mismo que tendrían acordado adquirir el Hipódromo Chile y el Club Hípico de Santiago, para lo cual sus directivas han celebrado sendas conferencias con el enviado especial de los fabricantes, señor Joseph G. Lease.

Las directivas hípicas acelerarán adquisición de los totalizadores

LLEGO a nuestra capital el señor Joseph C. Lease, representante de los fabricantes de totalizadores automáticos para los hipódromos, de un consorcio anglo-norteamericano.

El señor Lease ha celebrado entrevistas con los dirigentes del Hipódromo Chile y del Club Hípico de Santiago, quienes tratan de darle un ritmo acelerado a la adquisición de los mencionados totalizadores.

Según nuestras informaciones, han sido abordadas las condiciones económicas de la compra de totalizadores y las gestiones son llevadas por un camino que permite asegurar que serán finiquitadas con buen éxito.

EL RESULTADO OFICIAL DEL 28º CONCURSO DE PRONOSTICOS

1er. premio, boleta múltiple, serie E N.o 16988 con 22 puntos ... $ 667.995.—
1er. premio, boleta múltiple, serie E N.o 24855, con 22 puntos ... 667.995.—
1er. premio, boleta múltiple, serie E N.o 32938, con 22 puntos ... 667.995.—
4.o premio, boleta múltiple, serie D N.o 93196, con 21 puntos ... 10.550.—
4.o premio, boleta múltiple, serie E N.o 016574, con 21 puntos ... 10.547.—
4.o premio, boleta múltiple, serie E N.o 16988, con 21 puntos ... 10.547.—
4.o premio, boleta múltiple, serie E N.o 24855, con 21 puntos ... 10.547.—
4.o premio, boleta múltiple, serie E N.o 32630, con 21 puntos (2 boletas) ... 21.094.—
4.o premio, boleta múltiple, serie E N.o 32641, con 21 puntos ... 10.547.—
4.o premio, boleta múltiple, serie E N.o 32938, con 21 puntos ... 10.547.—
4.o premio, boleta múltiple, serie E N.o 40133, con 21 puntos ... 10.547.—
4.o premio, boleta simple, serie AL N.o 59155, con 21 puntos ... 10.547.—
Premio especial por acertar las 5 primeras carreras, de ... 100.000.—

Se sorteará hoy, 1.o de julio, a las 11.30 horas, en la Gerencia, entre las siguientes boletas: Múltiple, serie E N.o 08713 (2 boletas). Simples, serie AL N.o 52385, 64098, 64099, 64100, 64101 y 66060.

PREMIOS DE CONSUELOS.— Con una entrada a paddock por 3 meses, las boletas múltiples E 40186 y E 08862, y simples AL 62240 y AL 68218.

Con un almuerzo para 4 personas, múltiple E 24469.

Con un limpiado en seco Mont-Blanc, Moneda 1130, simple AL 62125 y AK 36731.

Con $ 1.000 las boletas terminadas en 988.

Con 2 boletas gratuitas para el domingo 5 de julio, las terminadas en 88 con excepción de las premiadas con $ 1.000.

Las boletas ganadoras fueron vendidas en la Oficina Central y Suc. Avda. Matta.

Boletas anuladas, simples, serie AL 53390 y 68179, y múltiple, E 16478.

El Gran Pozo para el domingo 5 de julio asciende a $ 8.200.000.

LISTA DE LAS BOLETAS CON TERMINACIONES DE $ 1.000.— Múltiples, serie D: 90956 90958 90959 90960 90961 90962 y 91718. Serie E: 00746 00890 00943 00946 00948 08938 08945 08948 08962 08963 08965 08966 08972 08974 08982 08983 08984 08985 08986 16862 16926 16929 16934 16973 16975 16976 16977 16978 16979 16980 16981 16982 16983 16985 16986 16987 24976 24977 24978 24979 24980 24981 24982 24983 24984 24986 24988 32921 32939 32937 32939 32944 32976 32980 32981 32982 32984 32985 32986 32987 40639 40765 40776. Serie E: con 2.000 c/u, 16984 y 40624. Simples, serie AL: 12988 24988 30988 31988 36988 37988 38988 39988 40988 42988 44988 46988 49988 53988 55988 61988 62988 63988 64988 65988 66988 y 67988. Viña, serie A: 285988.

AVISO AL COMERCIO

Con motivo de la Revista Económica que pasa el INSTITUTO GEOGRAFICO MILITAR, el día 6 de julio, se ruega al Comercio enviar las facturas pendientes hasta el 30-VI-959.

LA DIRECCION

FERROCARRILES DEL ESTADO
Depto. de Materiales y Almacenes

PROPUESTAS PUBLICAS

Para la provisión de los siguientes materiales; las que se abrirán a las 16 horas en punto, de los días que se indican, en el Departamento de Materiales y Almacenes, Estación Alameda.

EL VIERNES 31 DE JULIO DE 1959 GRUPO N.o 34
"RIELES Y ACCESORIOS"

5.000 Ton. METRICAS RIELES SECCION 100 RA., CON SUS ECLISAS Y ANTIDESLIZADORES.

EL VIERNES 21 DE AGOSTO DE 1959 GRUPO N.o 16
"ARTICULOS DE MERCERIA"

Diversas partidas de bisagras, broches, candados, chapas, escobillas de acero, esmeriles varios, piedras esmeriles, lienza de algodón, lija, mangos, etc.

Bases y antecedentes, en el Departamento de Materiales y Almacenes, todos los días hábiles, de 15 a 18 horas, excepto sábados, que se atenderá de 10 a 12 horas.

El Jefe del Depto. de Materiales y Almacenes.

Inscripciones para el próximo domingo en ambos hipódromos

HIPODROMO CHILE

PREMIO EDUARDO ISIGUE TAGLE.— 1.500 metros.— Carrera Especial.— Handicapa:
Belgrado . .57 Pandilla . .50
S. de Linea .55 Ranieri . .48
Esbelto . .54 Bob . .48
Ch. Philippe .54 Neto . .48
Sigfrido . .54 Modesto . .47
Leslie . .53 Florentino .47
Black Bar .52 Notorio . .45

PREMIO PALOMITO.— 3.600 metros.— Steeplechace.— Handicap:
Salot Moritz .86 Lover's Moon .71
Calafquén .78 El Llanero .60
Descortés . .71

PREMIO MATE AMARGO.— 1.200 metros.— Primera Serie.
Tanguito . .64 Alasaio . .51
Pandilla . .61 Escamillo . .50
Kurileo .59 La Vesna .50
Neto . .59 El Valores .49
Silabario . .59 María Alicia .49
Quivira . .55 Alerón . .46
Don Eduardo .55 Pura Pinta .46
Serpentín .54 Similor . .46
Anteo . .53 Superunda .46
Mirianná .52 T. la Money .45
Stambul .52 Mister Grock .45
Taquígrafo .52

Segunda Serie.— Octava Carrera.
Otomano .60 El Kalifa . .51
Don Fausto .59 Marvelcrown .51
Malaró . .56 Miss Purity .50
Retorno .57 Frosia .49
Old Scotch .55 El Espiante .49
Yoyo . .54 El Espino .49
Aratau . .54 Auxerre . .48
Búsquillo . .54 Segundita .48
Fragor . .53 Troncalin .48
La Pasarela .53 All Seer .48
Hardness . .52 Matinée . .48
Antón . .51 Quemada .47

Tercera Serie.— Décima Carrera.
Sorbete . .55 Ministerio .51
Amber . .55 Puchiguil . .51
Aries . .55 Tasajo . .51
G. Blanco .55 Bambuco .50
Mandatario .55 Blue Miss .50
Antípoda . .54 Guerlain . .50
Mariveles .54 Libor . .49
Siete Lunas .54 Príncipe Mío .49
Tagus . .53 Calerana . .48
Happy Boy .53 Machetero .48
Agrisur . .52 Lo trololó .48
Baladí . .52 Mehé . .48
Dominium .52 Mardita . .47
El Ensayo .52

Cuarta Serie.— Novena Carrera.
Oro en Polvo .54 Mercarilla .51
Atencia Fir .54 Rosita Santa .51
Ligera . .54 Pescador . .50
Peter Tom .54 Ramezón . .50
Beit Jalá .53 Fumarola .50
Marusia . .53 Voy y Vuelvo .50
Nantar . .53 Acidia . .49
Peladilla . .53 Delmonte .49
Vierol . .53 La Seine .49
Locomotora .52 Miss Monada .49
Asimina . .52 Apelda .49
Toni Moro . .52 Extraño .49
Gold S. . .51 Momumbala .49
La Comedie .51 Tegüito . .49
Limnores . .51

Quinta Serie.— Séptima Carrera.
Fusta Libre .55 Matisse . .52
Plumilla . .54 Orlando . .52
Siffert . .54 Panbandle .52
Jerico . .53 Nechito . .51
Kolapur . .53 Reino . .51
Cerú . .53 Estádico . .51
Lancier . .53 Samuel . .51
Golden Bird .53 Contragolpe .50
Moguela . .53 Evita . .50
Eso J. G. .53 Probourg . .50
Holstein . .52 Raimundo .50
Alabanciosa .52 Visela . .50
Don Nicasio .52 Record . . .51
Malvilla . .52

SEXTA SERIE.
Avasallador .53 Mensajero .53
Dunherque .53 Rouen . . .53
Koina . . .53 Tizneda . .53
Míster Fox .53 Catevientó .52
Salamina . .53 Galanía . .52
C. Queén . .52 Guneo . . .52
Cindy . . .53 Kon Kon .52
Farrero . .53 Magallto . .52
Trenita . . .53 Oritta . . .52
King John .53 La Polar . .51
Lorencino .53 Menelik . .51
Owam . . .51 Distinguido .51
Transacción .51 Osiges . .51
Browned Off .51

Séptima Serie.— Jinetes Aprendices.
Agua Fresca .52 Nurelya . .50
Azim . . .52 Presagiada .50
Huasamaca .52 Marfileño .61
Desarmado .52 Arizona . .53
Aafixia . .51 Agricultor . .53
Boulsonniere .51 Alcaldesa .53
Dálmata . .51 Ficelle . .53
Don Abél .51 Gran Pegaso .53
Foque . . .51 Millaró . .53
Doncel . .50 Gaucho Rojo .53
Fairchild .50 Miss Soraya .53
Loquita . .50 Pistic . .53
Monte Reei .50

PREMIO MARQUEMADA.— 1.500 metros.
Chaplinade .53 Lilla . . .51
Almudaina .51 Madonna . .51
Alotria . .51 Mellu . . .51
Anita Luisa .51 Mi Nena . .51
Duelista . .51 Naiade . . .51
Gruñona . .51 Nazra . . .51
Tilanito .51 Rucia Linda .51

PREMIO MARIA PIEDAD.— 1.200 metros.— Serie "A"
Ariana . . .54 Maliciosa .54
Benevolencia .54 María Calla .54
Boldface . .54 Negra Verde .54
Buena E. . .54 Paella . . .54
Candonga .54 Queen Bess .54
Contrab. . .54 Recluida . .54
Cordilla . .54 Rubicunda .54
Fenicia . .54 Sierra A. . .54
La Capitana .54 Sunyan . .54
La Fusta . .54 Tete a Tete .54

SERIE B.
Baleares .54 La Chacra .54
Bululu . . .54 Lagata . .54
Calcinada .54 Ma Petite .54
Cauquenina .54 Nikó . . .54
Contraseña .54 Penita . . .54
Chocabucana .54 Sangre Fría .54
Espargelina .54 Sintaxis . .54
Finalona . .54 Sotto Voce .54
Innamorata .54 Sursum C. .54
Justina . .54 Tuñata . . .54

SERIE C.
Benina . .54 Lanseola . .54
Bucanera . .54 Linderaja .54
Cecile Sorel .54 Malajita . .54
Cotita . . .54 Molly M. .54
Ohizha . .54 Niñería . .54
Espinuda . .54 Rozi . . .54
Faustina . .54 R. Victory .54
Gubi . . .54 Santa Amalia .54
La Asturiana .54 Tetí . . .54
Lacerada . .54 Windsor Star .54

CLUB HIPICO

Premio INSTITUTO NACIONAL DE HIPODROMOS DE VENEZUELA — 1.800 metros.— Handicap.— Clásico
Copihual . . 61 Chosette . . 47
Molto Bene . 56 S. Princesa . 47
Genuina . . 55 La Pampanilla . . 45
Siroco . . 54
Edgar Faure 48

Premio JAYUN.— 1.600 metros.— Handicap.— Primera Serie
Dolcezza . . 61 Sultón . . . 51
Genuina . . 57 S. Princesa . 51
Hunting . . 53 Calificador . 49
Sigfrido . . 54 Margrave . . 48
Utópico . . 54 La Pampanilla . . 45
Combatidor . 53

Premio JARANERA. — 1.600 metros.— Handicap.— Tercera Serie
Modesto . . 58 Ministro . . 51
Reporter . . 56 Teósofo . . . 51
El Nene . . 54 Rayo Dorado 50
Mitigal . . . 54 Valerita . . . 50
Aristodemo . 53 Loliolino . . 49
Tipazo . . . 53 Wolf 49
Repintado . . 52 Reasco . . . 46
Royal Honor 52 La Mirambule . . . 45
Royal Tudor 52
Matarazzo . . 51

Premio JAQUE MATE.— 1.600 metros.— Handicap.— Quinta Serie
Trenio . . . 56 Le Journal . 49
C. de Hornos 55 Colito . . . 48
Zapoteca . . 55 Lacroix . . . 48
Zibarrán . . 55 Mirada . . . 47
Libor . . . 54 Fl. Tosca . . 45
Merafiento . 52 Machón . . . 45
Baldovinos . 51 Van Gogh . . 45
Sittingbull . 51 Ventisquero . 45
Estolica . . 50

Premio JOYEL.— 1.000 metros.— Handicap.— Cuarta Serie
Arlesienne . 58 Polenia . . . 52
Mabe . . . 55 Blue Grass . 51
Escarito . . 54 Regine . . . 51
Copal . . . 53 Tehuacán . . 51
Frisco . . . 53 Testimonio . 51
Happy Boy . 53 Frivolité . . 50
La Pasarela 53 La Rambla . 50
Boina Verde 52 Quemada . . 47
Camin . . . 52 Auxerre . . . 46
Cocollao . . 52 India Flora . 46
Coyahue . . 52 Poseidón . . 46

Premio JALI. — 1.000 metros.— Quinta Serie "A".— Handicap
Filiberto . . 56 Peladilla . . 51
Cámbronella 55 Dudo 50
Guerlain . . 55 G. Recuerdo 50
Agrisur . . . 54 Moguela . . 50
Vierol . . . 54 Namur . . . 50
Río Rapel . 53 Niña Buena 50
Taurus . . . 53 Asimina . . 49
Evening . . 52 A. Tierra . . 49
Sabrina . . 52 Mascarilla . 48
Atencia Fir 51 Plumilla . . 48
Cosette . . 51 Finesa . . . 47
Lolka . . . 51 Marusa . . . 47

Premio JOSEFINA.— 1.000 metros.— Quinta Serie.— Handicap
Trotemundo . 57 Don Vale . . 52
Regalando . 55 Ministerio . 52
Citizen Kah 54 El Paleta . . 51
Tumanimená 54 Olimpic . . . 51
P. Crown . 53 Pillito . . . 50
Trinquete . 53 Raimundo . 50
Amortiguado . 52 Voy y Vuelvo . . . 50
Dolorido . 52
Chascarro . 49 Liun Chin . 48
Le Journal . 49 Mardita . . 48
Bologna . . 48 N. Chico . 48
El Pacífico 47 Taguita . . 47
Glad New . 47 King John . 46
Padella . . 47 L. Dream . 46

PRIMERA CARRERA. — Premio JULEPE.— 1.000 metros.— Sexta Serie.— Handicap.— Jinetes aprendices
Camping . . 61 Nivel . . . 51
Tiki . . . . 61 Farrero . . 50
Samuel . . . 57 M. Soraya . 50
Láraquete . . 56 Desarmado . 49
D. Bernardo 55 Linyera . . . 49
Caribú . . . 54 Bulasontere . 48
Emulación . . 53 Lorenciano . 45
Terraza . . 53 M. Bausenut 47
Van Gogh . 53 Ventisquero . 47
Viborita . . 53 Anená . . . 45
Block . . . 52 Dálmata . . 43
S. Gulray . . 52 Mariela . . . 45
Agricultor . . 51 Navajuela . . 45
Aaisa . . . 51 Turbado . . 45
Camambú . . 51

CARRERAS CONDICIONALES

Premio JALISCO.— 1.500 metros.— Serie "A".— Segunda Carrera
Albur . . . 55 Nacional . . 55
Bauprés . . . 55 Querellado . 55
Buje . . . . 55 Rabito . . . 55
Cassibuono 55 Reverbero . . 55
Fernandito . 55 Tucumán . . 55
Manotón . . 55 Yale 55

Premio JELLICOE. — 1.500 metros.— Serie "B".— Tercera Carrera
Alcance . . . 55 Mont d'Or . 55
Ballenero . . 55 Polito Sur . 55
Dry . . . . 55 Purey . . . 55
Fandango . . 55 Saltarello . . 55
Frá Diávolo . 55 Vértigo . . . 55
Hernando . . 55 Zeitún . . . 55
Magnate . . 55

Tolpán llegó a Lima, sin novedad, para participar en gran prueba

PARTIO ayer rumbo a Lima, por vía aérea, el caballo chileno Tolpán, con el propósito de participar en el clásico "Gran Premio Jockey Club del Perú" competencia que se disputará en la distancia de tres mil metros.

Con el hijo de Espace Vital y Tatá partió también su jinete habitual, Oscar Saavedra, quién, al ser despedido por sus amigos y familiares, manifestó amplia fe en que cumplirá una actuación extraordinaria y que, si la suerte lo acompaña, logrará para el Elevage de Chile, los mismos laureles que conquistara el "crack" Liberty, que ganó este gran premio, hace algunos años, luciendo los colores de su dueño y criador, don Ignacio Pérez Rebolledo.

Por informaciones particulares, tuvimos conocimiento que Tolpán y su séquito llegaron sin novedad a Lima, donde ingresó a la ecurie que dirige el preparador chileno Alejo Lancien, de brillante actuación en el Hipódromo de San Isidro.

METRO · CALIFORNIA
BANDERA 141 · TELF. 83361 · Y RARRAZAVAL 1564 · TEL. 498061
3.— 6.30 y 9.30 P. M. · 3.45, 7.— y 10.— P. M.
HOY
FRANK SINATRA
DEAN MARTIN
SHIRLEY MacLAINE
SOLO PARA MAYORES
M G M presenta
UNA PRODUCCION DE SOL C. SIEGEL
DIOS SABE CUANTO AME
Cinemascope · METROCOLOR

HOY · PORTUGAL · CONT. DE 4 P.M.
MIGUEL ACEVES MEJIA
AMOR SE DICE CANTANDO
EL GRAN RECUENTO
LA PELICULA DE LA HISTORICA REVOLUCION DE CUBA
HOY · Mañana

PELICULAS DEL MOMENTO

"SISSI EMPERATRIZ".— (Erma Film).— Producción en tecnicolor, segunda parte del film "Sissi", estrenado en Santiago, muestra a la protagonista (Rommy Schneider) convertida en soberana y esposa del Emperador Francisco José. Bailes, música liviana y la suntuosidad de las fiestas palaciegas son los ingredientes que sazonan esta amable y romántica película. (LIDO).

"AMBICION DE GLORIA".— (R. K. O.).— Realizada por el afortunado director de "Doce hombres en pugna", esta película muestra la vida del teatro por dentro, presentando el caso de una muchacha que sueña con ser actriz. Escenas de honda humanidad dan categoría a la cinta, que cuenta con magníficos intérpretes: Henry Fonda, Susan Strassberg y Herbert Marshall. (REX).

"ANDO VOLANDO BAJO".— (Pel Mex).— Pedro Armendáriz, Luis Aguilar y Lilia del Valle son los principales protagonistas de esta película sin mayores pretensiones, ofrece gratas melodías del folklore azteca. (CONTINENTAL).

"PARIS-PALACE HOTEL".— (Leo Films).— Amable comedia Spaak, cuya trama gira en torno a la vida en un lujoso hotel de París, un conflicto amoroso pone la nota sentimental al film, que abunda en escena de bien logrado humorismo, y que se ve realzado por el brillante trabajo de Charles Boyer y Françoise Arnoul. (PACIFICO Y PLAZA).

"EL ESTRANGULADOR FANTASMA".— (M—G—M). — Film de suspenso con abundancia de escenas de terror y las más sorprendentes situaciones Todos los matices de la truculencia e imaginaria se conjugan en la cinta (YORK).

"LOS MALVADOS DE YUMA".— (M. G. M.)— Cinemascope y Metrocolor.— Los vastos campos de Arizona sirven de escenario a esta película de acción y aventuras. Alan Ladd y Ernest Borgnine encarnan a dos rudos ex presidiarios, asociados para robar una fortuna. El reparto incluye a la pelirroja Claire Kelly, y a la mexicana Katy Jurado. (SANTA LUCIA y LAS LILAS).

"DIOS SABE CUANTO AME".— (M—G—M).— Basada en la novela "Some come Runing", de James Jones, esta cinta narra los escándalos y la hipocresía de los habitantes de un pequeño pueblo de los Estados Unidos de Norteamérica. Tiene momentos de tenso dramatismo y cuenta con un excelente reparto de papeles a cargo de Shirley MacLaine, Frank Sinatra, Martha Hyer y Dean Martin. (METRO Y CALIFORNIA).

"LOS DESCONOCIDOS DE SIEMPRE".— (Grandes Películas S. R. L.).— Entretenidísimo film que recuerda "Rififí", aunque los ladrones que intervienen en su asunto son raterillos romanos de poca monta. La gracia cómica fluye natural, sin que sus efectos parezcan premeditados. Corre a lo largo de toda la cinta un delicioso hilillo de buen humor, al que dan realce eminentes actores cómicos, como el gran Totó Mommo Carotenuto y Carlo Pisacane. Actúan también Marcelo Mastroiani y dos hermosas estrellas italianas: Rossana Rory y Carla Gravina (WINDSOR).

"COMISARIO A LA FUERZA".— Distribuye M.G.M.— Satírica comedia del Far West. Kenneth Moore y Jayne Mansfield protagonizan esta muestra en cinemascope y tecnicolor. DUCAL.

"LOS VIKINGS".— (Artistas Unidos).— Conjuga este film de Richard Fleischer, con un tema al estilo de Dumas o de Walter Scott, todas las técnicas espectaculares del cine. Tiene de todo un poco: conspiraciones y suplicios, sin faltar el eterno triángulo, Kirk Douglas, Tony Curtis, Ernest Borgnine, Janet Leigh, son sus principales protagonistas. (CENTRAL).

TEATRO MUNICIPAL
COMEDIE FRANCAISE
JUEVES 2 DE JULIO A LAS 7 P. M.
(Había sido anunciado por error, a las 9.30 P. M.)
LES FEMMENS SAVANTES
de MOLIERE
VIERNES 3 DE JULIO A LAS 7 P. M.
PORT-ROYAL
de HENRY DE MONTHERLANT
BOLETERIA
Unicas localidades en venta en boletería, desde mañana JUEVES a las 10 A. M., en el TEATRO MUNICIPAL:
PLATEA ALTA
BALCON
ANFITEATRO
GALERIA

MAÑANA REX
Matinee, Vermouth y Noche
FRANK SINATRA
MITZI GAYNOR JEANNE CRAIN
EDDIE ALBERT en
"LA MASCARA DEL DOLOR"
EMOCIONANTE ACTUACION QUE COMO NINGUNA OTRA CONMUEVE Y FASCINA AL PUBLICO.
VISTAVISION
SIGNIFICA CALIDAD

PRO - STREP
CUIDE LA SALUD DE SUS AVES

El Pro-Strep es una combinación de Sulfato de Estreptomicina y Penicilina G. Procaína.
Cada kilo contiene: 30 gramos de base de Estreptomicina:
10 gramos de Penicilina G. Procaína.
Los alimentos fortalecidos con Pro-Strep, ofrecen las siguientes ventajas:

DOSIS NUTRITIVAS: Eficacia alimenticia aumentada, aumento de peso y crecimiento estimulados, mayor postura en aves, y control de enfermedades: menos mortalidad.

DOSIS TERAPEUTICA: Mortalidad temprana, tratamiento de enfermedades infecciosas, afecciones a las vías respiratorias crónicas, enteritis no específica, recuperación normal en la producción de huevos, cambios atmosféricos bruscos, vacunación, etc.

(ENVASES ORIGINALES)
GUILLERMO URIBE BARRA
DISTRIBUIDOR EN CHILE DE

MERCK-SHARP & DOHME INTERNATIONAL DE U.S.A.
GUAYAQUIL 25 CAS. 2662 TEL. 34327
SANTIAGO

"Los crimenes de Dubois" pasa que en la sala Petit Rex

María Paz presenta en el Teatro Petit Rex, la obra "Los crimenes de M. Dubois" de Gerardo Larrain, bajo una acertadísima dirección de Reinaldo Olszewski.

En esta pieza tienen destacada actuación Chaty Peláez, Orietta Espinosa, Delfina Fuentes, Sara Astica, Ignacio Otero, Marcelo Gaete y Fernando Bordeu.

"EL CAMINO MAS LARGO" ESTRENAN EL DOMINGO 5

MARIA VICTORIA SALINAS, actriz del Instituto del Teatro de la Universidad de Chile, tiene destacada actuación en la comedia dramática de María Asunción Requena, "EL CAMINO MAS LARGO", que se estrena el próximo domingo 5 de julio, a las 19 horas, en el Teatro Antonio Varas. Dirige Eugenio Guzmán. Escenografía e iluminación de Ricardo Moreno.

"La Comedie Francaise", fundada hace tres siglos por Luis XIV, llega por primera vez a nuestro país

DECLARACIONES DE MAURICE ESCANDE, ACTUAL DIRECTOR DE LA COMPAÑIA

Por Renato Valenzuela

Desde ayer se encuentran en Santiago, a donde llegaron en el avión "Interamericano", de Panagra, 15 actores del primer teatro oficial de Francia, los que vienen a darnos a conocer la vitalidad del pensamiento, de la inteligencia y de la siempre renovada cultura de su patria.

Todos se muestran dichosos de hallarse en Chile, país que representa para ellos "el más remoto confín del mundo", y del cual declaran haber oído hablar con encendidas frases de elogios a sus colegas Victor Francen, Louis Jouvet, Jean Marchat, Marie Bell, Henri Rollan, Jean-Louis Barrault y Jean Vilar, que les precedieron en la misión de divulgar la escuela de arte dramático creada hace cerca de 300 años, por Molière.

DIFUSION ARTISTICA

La jira que vienen realizando por la América Latina corresponde a uno de los principios fundamentales de la renombrada institución escénica a la cual pertenecen. Y lo comprueba el hecho de que (no obstante la general afirmación de que la Comedia Francesa fue patentada por Luis XIV el año 1680) un historiador del siglo XVII, Nicolás Chorier, pretende haberla visto actuar en una pequeña ciudad vecina a Lyon, en 1641, cuando Molière sólo tenía 19 años; lo que vendría a significar que hace ya más de tres siglos que las piezas teatrales creadas en París comenzaron a ser divulgadas fuera de la capital francesa, como luego había de exigirlo el Rey-Sol;, más tarde Napoleón 1.o a través de su famoso decreto dictado en Moscú; y en 1946 una disposición gubernamental, en la que se estableció que "La Comedie Francaise debe hacer jiras en el país y el extranjero".

MISION DE SUS COMEDIANTES

Maurice Escande, notable actor y director, que viene a cargo de esta embajada artística que nos manda la Quinta República Francesa, y que sigue siendo el Decano de la institución (aclaremos que en este teatro el Decano es el socio más antiguo y no el actor de más edad) se adelantó a manifestarnos ayer, durante la conferencia de prensa celebrada en los salones del Instituto Chileno-Francés de Cultura, que la Casa de Molière —como se denomina habitualmente a la Comedie Francaise— sigue siendo una especie de guardián y testimonio vivo de esa larga tradición de cultura y civilización que enorgullece a todos sus compatriotas.

—Diez —nos dice— eran los actores que por primera vez actuaron ante Luis XIV en 1658. Veintiocho fueron ya en 1680, los que consiguieron que el mismo Rey y su Ministro Colbert, firmaran el documento de la fundación de la Comedie Francaise. Más de ochenta son hoy los que intervienen en sus presentaciones, cifra que se descompone en 32 socios vitalicios y 48 pensionados (artistas a quienes se les contrata por un año) aparte de algunos alumnos aventajados del Conservatorio.

—Nuestro teatro, agrega, es una verdadera colmena, en la que más de 400 personas trabajan en distintas actividades encauzadas para el éxito total de los espectáculos; interviniendo en ellas, además de los actores, costureros, tapiceros, peluqueros y técnicos en todo orden de cosas.

A una pregunta nuestra, tendiente a saber si los métodos de actuación artística del Conservatorio de Declamación —que siempre han sido los que siguen los actores de la Comedie Francaise— se han renovado en los últimos años, o permanecen sujetos a los cánones clásicos, Maurice Escande nos dice:

—Si no hubiéramos seguido la evolución que ha experimentado el teatro en todas partes del mundo, nuestra institución estaría muerta. Y por el contrario, está más viva y lozana que nunca. Todos los años introducimos nuevas modalidades aún para las obras clásicas, remozándolas en lo que se refiere a simplificar la entonación de las voces, los gestos y el movimiento de los intérpretes".

PIEZAS DE AUTORES MODERNOS

El distinguido actor añade que otra de las preocupaciones de este teatro del Estado Francés es dar a conocer autores de nuestro tiempo; siendo así como todos los años se incorporan al repertorio de la Comedie piezas de los más destacados comediógrafos de la hora presente. En la próxima temporada se incluirá una obra de Sacha Guitry y dos de Jean Anouilh; una, cuyo título francés resulta intraducible al castellano; y otra, basada en la novela de Louise Valmorin "Madame Deux".

REPERTORIO DE LA JIRA

Finalmente manifestó el señor Escande que para la jira que vienen realizando por Sudamérica escogieron tres obras altamente representativas del espíritu francés: "Las mujeres sabias", de Molière (de nuestro Molière, dijo con regocijado énfasis el actor); "Port—Royal", pieza de Montherlant, que se ha representado con sala llena 240 veces en la Comedie Francaise y "Los juegos del amor y del azar", de Marivaux, preciosa muestra del ingenio y la galanura de las letras francesas, la que, no obstante haber sido creada por actores italianos, figura entre los más valiosos legados nacionales con que cuenta la Casa de Molière.

R. V.

MAURICE ESCANDE, Decano de la Comedie Francaise, durante la conferencia de prensa realizada ayer en el Instituto Chileno—Francés de Cultura.

PICASSO ACTUARA EN PELICULA DE COCTEAU

"Le testament d'Orphée", así se titulará la próxima realización del poeta-cineasta-académico Jean Cocteau.

Jean Cocteau será asimismo uno de los protagonistas de su obra, junto con Yul Brynner, Jean Marais, y Pablo Picasso, gran amigo del poeta. El famoso pintor aceptó encarnar uno de los principales papeles del "Testamento de Orfeo" a la demanda de Jean Cocteau.

Concierto de piano y canto en Sala Valentín Letelier

Mañana, a las 19 horas, en la sala Valentín Letelier (Huérfanos 1117), Clara Oyuela y Federico Heinlein tendrán a su cargo un programa que comprende obras de Haydn, Haendel, Heinlein, Tuxen-Bang, Ginastera y Debussy.

Este es el Octavo Concierto del Ciclo Educacional 1959, organizado por la Facultad de Ciencias y Artes Musicales de la Universidad de Chile.

"El Proceso", de Kafka se filmará en Italia

RENATO RASCEL, notable actor italiano que se impuso ante el público chileno con su inolvidable film "El Capote", está preparando el guión de la famosa novela de Kafka "El Proceso". Rascel será el realizador de dicho film, asimismo que interpretará su personaje central. Una de sus últimas creaciones en la pantalla fue el personaje de Policarpo, el modesto funcionario italiano que divirtió enormemente a los espectadores del reciente Festival Cinematográfico de Cannes.

Ultimas funciones de "Juegos Silenciosos"

MONICA ARAYA es una de las principales intérpretes de "JUEGOS SILENCIOSOS", drama de Gabriela Roepke que anuncia sus últimas funciones en la Sala Camilo Henríquez, diariamente a las 19 horas. Reserva de entradas al fono 88958.

Cartelera y Actividades del Instituto del Teatro

LA HISTORIA ejemplar y conmovedora de una mujer que trastornó los principios establecidos por imponer la fuerza de su vocación, es la que cuenta dramáticamente "El camino más largo". Esta obra, de María Asunción Requena, obtuvo el Primer Premio de Teatro en los Juegos Literarios Gabriela Mistral, en 1959. La estrena el próximo domingo 5, en el Antonio Varas, el Instituto del Teatro de la Universidad de Chile.

Ayer partió, por vía aérea, hasta Antofagasta, el elenco de actores y técnicos del Instituto del Teatro, que lleva en jira por todo el Norte Grande la comedia de Jacinto Benavente, "Los intereses creados". Debuta hoy, a las 22 horas, en el Teatro Latorre, de aquella ciudad.

Nueva lectura dramatizada ofrece el Centro de Investigación del Teatro Chileno, el próximo viernes 3 de julio, en la sala Valentín Letelier. Serán conocidas dos obras en un acto: "Los jóvenes esposos", de Carlos Cerda Bustamante, y "La otra cara del sábado", de Sergio Risenberg.

Pedro Orthous trabaja activamente en la traducción de "Macbeth", de William Shakespeare, obra cuyos ensayos deben empezar la próxima semana, y que estrenará el ITUCH, a continuación de la obra chilena de María Asunción Requena.

Ilustre Municipalidad de Santiago

ORQUESTA FILARMONICA DE CHILE

TEATRO MUNICIPAL

HOY MIERCOLES, A LAS 19 HORAS

FUNCION REAPERTURA

PROGRAMA

PRIMERA PARTE

Presentación del BALLET DE ARTE MODERNO — Director: Octavio Cintolessi.

"BALLET-CONCERTO", sobre música de A. Vivaldi.
Coreografía: OCTAVIO CINTOLESSI
Escenografía: EMILIO HERMANSEN

Orquesta Filarmónica de Chile — Director: Juan Matteucci.

SEGUNDA PARTE

NOVENO CONCIERTO DE ABONO DE LA ORQUESTA FILARMONICA DE CHILE

Director: Juan Matteucci — Solista: Giocasta Corma

PROGRAMA

ELGAR: Introducción y Allegro para cuarteto y orquesta de cuerdas.

SCHUMANN: Concierto para piano y orquesta en La Menor, Op. 54.

RESPIGHI: Vitrales de Iglesia (primera audición).

NOTA.— Por disposición de la Alcaldía, se prohibe el acceso a la sala durante la ejecución de las obras. La función comenzará a las 19 horas en punto.

Remozada su sala y 278 nuevas aposentadurías reabre hoy sus puertas el Teatro Municipal

El Ballet Moderno y la Orquesta Filarmónica en función inaugural

Después de un año y medio de inactividad, tiempo en el cual fue sometido a importantes trabajos de remozamiento, adelanto y ampliaciones, reabrirá esta tarde el Teatro Municipal de Santiago, con una función extraordinaria, a la que han sido especialmente invitados el Presidente de la República, Excmo. señor Jorge Alessandri Rodríguez; Ministros de Estado, parlamentarios y autoridades civiles y municipales.

REUNION EN EL COLISEO. — Con motivo de la reapertura del coliseo, el Alcalde de Santiago, señor Ramón Alvarez Goldsack, convocó ayer a mediodía a una conferencia de prensa, reunión en la que estuvieron presentes el Alcalde, regidores de la Corporación y altos jefes de la misma. Don Alfredo Johnson, director del Departamento de Obras Municipales, que tuvo a su cargo la dirección de los trabajos, informó que el costo de las obras realizadas alcanzaba a la suma de 220 millones de pesos. Agregó que las ampliaciones logradas en parte con la supresión de los palcos baignoir, permitirán aumentar la capacidad del coliseo en 278 localidades, y finalmente dio detallada información sobre los diversos aspectos técnicos observados en los trabajos, que ofrecen las máximas condiciones de seguridad.

La platea y localidades altas, transformadas manteniendo su estilo y una gigantesca lámpara de lágrimas, dan a la sala un aspecto imponente, de sobriedad y buen gusto.

FUNCION DE ESTA TARDE. — La función inaugural, programada para las 19 horas, cuenta con la presentación del Ballet de Arte Moderno que dirige el coreógrafo Octavio Cintolesi, y de la Orquesta Filarmónica de Chile, que, ofrecerá su 9.o concierto de la serie de abono.

El Ballet Moderno, que hace en esta oportunidad su primera presentación al público, brindará "Ballet Concerto", obra basada en las estaciones (primavera y otoño), coreografía que pertenece al director del cuadro, Octavio Cintolesi, con música de Vivaldi, y en el que tomarán parte cuatro jóvenes solistas: Michau Osse, Nora Guillén, Raúl Galleguillos y Guillermo Acuña. El ballet contará con el acompañamiento de la Orquesta Filarmónica, dirigido por Juan Mateucci, actuando como solista el violinista Pedro D'Andurain.

El concierto contará con obras de Elgar, Schuman y Resphigi. En la página de Schuman, actuará como solista la pianista Giocasta Corma.

GUIA DEL ESPECTADOR

TEATROS

ANTONIO VARAS (61200).— Instituto del Teatro. — Domingo 5, estreno de "El camino es largo".

CAMILO HENRIQUEZ (88959) Teatro de Ensayo: "Juegos silenciosos".

COUSINO (50657).— Cía. de Revistas Humoresque: "El caballo nunca pierde".

IMPERIAL (51112). — Compañía de Revistas Folies: No se desnude, señora.

L'ATELIER.— V. N.: "También las mujeres perdieron la guerra".

OPERA (30176). — Cía. de Revistas Bim Bam Bum: ¿Te quedas?... ¡Sí, con el Bim Bam Bum!

PRINCESA (85025). — Cía. de Revistas Picaresque.

SATCH (89350).— 19 horas: Cía. Martín-Sabatini: La venganza de don Mendo.

TALIA.— 11 y 16 horas: Caperucita Roja. — Temporada Concierto Filarmónico de Chile.

CINES

ALAMEDA (91254).— R.: El que debe morir. Un condenado a muerte se ha escapado.

ALCAZAR (80122).— R.: El reo de su culpa. Mi revólver nunca falla.

ALMAGRO (83425). — R.: Bellas tortuosas. Drácula. Y Agregados.

ALHAMBRA (90527). — R: Bestias de la ciudad. Piel canela. Rencillas amargas.

AUDITORIUM (84688).— R.: Sissi. Noticiarios.

AMERICA (52443).— R.: La curva del diablo. Atajo al infierno. Arroz sangriento.

ANDES (43811).— R.: En manos del destino. La montaña siniestra. Agregados.

ASTOR (392112). — M., V. y N.: El incosquintable sexo débil. Agregados.

AV. MATTA (51455). — R.: El zorro del mar. Tú sabes lo que quiero. Cuando los ángeles no vuelan.

BANDERA (89111-87953).— M., S., V. y N.: La última noche del Titanic.

BALMACEDA (88768).— R.: Orlando el furioso. Miguel Strogoff. Noticiarios.

BAQUEDANO (31787).— R.: Alarido de sangre. Alas rebeldes.

BLANCO ENCALADA (91787). — R.: Muertos de miedo. La ciudad de los niños. Cuando los ángeles no vuelan.

CAPITOL (89581). — R: La sombra del delito. Mi revólver nunca falla. La mentira maldita.

CARRERA (36685) — R.: Un duelo en Monterrey. Mujeres sin rumbo. Agregados.

CENTRAL (33555).— M., V. y N.: Los Vikings.

CALIFORNIA (498061).— M., V. y N.: Dios sabe cuanto amé. Noticiarios y agregados.

CERVANTES (88569).— M., S., V. y N.: La pescadora del lago de los sueños.

CINELANDIA (67532).— R.: Puerto Nuevo. Noticiarios.

CINE RIO (33550). — R.: La indiscreta.

CITY (66687). — R: La venganza del vampiro.

CINE SUR (61524).— R.: El que debe morir. Un condenado a muerte se ha escapado.

COLON (90577).— R.: El alcalde de Broadway. La curva del diablo. Cuando la bestia ruge. Noticiarios.

CONTINENTAL (60735).— R.: Ando volando bajo. Noticiarios. Agregados.

KING (32838).— M., V. y N.: Las piernas de Dolores.

LAS LILAS (43116).— M., V. y N.: Los malvados de Yuma.

LAUTARO.— R: El cofre del pirata. La cabaña. Bombardero B-52.

LIBERTAD (371627). — R.: Un rey en Nueva York. Una parisién.

LIDO (34366).— M., V. y N.: Sissi emperatriz.

LIRA (52181).— R: Atajo al infierno. Duelo de titanes. Jugándose la vida.

EL SALTO (373334). — Presentación de C. Dante y Oscar Larroca.

ESMERALDA (64303).— R.: Escuela de rateros. La cama de piedra. Agregados.

FLORIDA (34289).— R: Temor secreto.

GRAN AVENIDA (52163). — R.: La cama de piedra. Escuela de rateros. Noticiarios.

HOLLYWOOD (42389).— R.: El tesoro del ahorcado. Barreras del terror.

HUELEN (31603).— M., V. y N.: Esclavo de la avaricia.

IMPERIO (397960).— M., V. y N.: Infierno en el suburbio.

ITALIA (41883).— R: Rivales del rayo. Dicha para todos.

KING (32838).— M., V. y N.: Las piernas de Dolores.

LAS LILAS (43116).— M., V. y N.: Los malvados de Yuma.

LAUTARO.— R: El cofre del pirata. La cabaña. Bombardero B-52.

LIBERTAD (371627). — R.: Un rey en Nueva York. Una parisién.

LIDO (34366).— M., V. y N.: Sissi emperatriz.

LIRA (52181).— R: Atajo al infierno. Duelo de titanes. Jugándose la vida.

LO CASTILLO (Vitacura).— V. y N.: Terror en alta mar.

MAIPO (95050).— R.: Las noches de Cabiria. La mujer pantera. Agregados.

MARCONI (42867).— R.: El tesoro del ahorcado. Barreras del terro.

20 horas: Teatro Alemán.

METRO (83361).— M., V. y N.: Dios sabe cuanto amé.

MIAMI (89408). — R.: El gran Caruso. Dios es mi juez.

MINERVA (91464).— R: Vuelan las cigüeñas. El 41.

MIRAFLORES (409093.— R: El incomparable Godfrey. La otra mujer.

MONUMENTAL (91555). — R: Mi revólver nunca falla. El mago. El temerario.

MODERNO (253, La Cisterna).— R: El cofre del pirata. La cabaña. Bombardero B-52.

NACIONAL (370594). — R.: El alcalde de Broadway. Cuando la bestia ruge. Arroz sangriento.

NAVIA (93422).— R: Amor en las calles. Naya. Huida al cañaveral.

NORMANDIE (87749).— R.: Afuera sopla el viento. Hombres de ataque.

NOVEDADES (94594). — R.: Los 7 Samurais. Mi tío Jacinto.

ÑUÑOA (43152).— R.: Te vi en T. V. La mujer X. Flor de sangre.

ORIENTE (41345). — M., V. y N.: El congreso baila.

O'HIGGINS (86939). — R.: Un rey en Nueva York. Una parisién. Agregados.

PACIFICO (62821).— M., S., V. y .: París Palace Hotel.

PALACE OVALLE. — R: El cofre del pirata. La cabaña. Bombardero B-52.

PRAT (50754).— R: El alcalde de Broadway. Arroz sangriento. Cuando la bestia ruge.

PALMILLA — R.: La espada invencible. Tierra desconocida.

PLAZA (84714).— M., S., V. y N.: París Palace Hotel.

P. DE VALDIVIA (43948). — V. y N.: Saeta del ruiseñor.

PORTUGAL (34816). — R.: Amor se dice cantando. El gran recuento.

REAL (65555).— M., V. y N.: El tubo de la muerte. Noticiarios y sinopsis.

RECOLETA (63874). — R.: La ciudad de los niños. El rencoroso. Muertos de miedo.

REGINA (36097).— M., V. y N.: Las piernas de Dolores.

REPUBLICA (93613). — R.: Algo para recordar. Demetrio el gladiador. Sentencia cumplida.

REX (31143-31144). — M., V. y N.: Ambición de gloria.

RIALTO (41667).— R.: Pagaron con su sangre. El soberano de la selva. Pan amargo.

RITZ (380613).— R.: El trueno entre las hojas.

RIVIERA (36093).— R.: Angustia de un querer. Vendetta bárbara.

ROMA (67258).— R.: Un duelo en Monterrey. Mujeres sin rumbo.

ROXY (80809).— R: Seminaris.

SAN ANTONIO (33605).— R.: Dichosa muchacha. Noticiarios.

SANTA LUCIA (34718).— M., S., V. y N.: Los malvados de Yuma.

SANTIAGO (32888). — R.: Miércoles de ceniza.

SAN MIGUEL (51262).— R.: La ciudad de los niños. El rencoroso. Muertos de miedo.

SAN MARTIN (35357).— R.: Puerto Nuevo. Noticiarios.

SANTA ROSA (53940). — R: Jugándose la vida. Duelo de titanes. Atajo al infierno.

SAO PAULO (397946).— R.: Bajo una pequeña carpa un gran amor.

SEPTIEMBRE (94321).— R.: Las noches de Cabiria. La mujer pantera. Agregados.

SAN DIEGO (81093). — El tiempo para morir. Canción inolvidable.

TIVOLI (30611).— R.: Londres, ocho campanadas.

TOESCA (63289).— R.: Maridos jóvenes. Agregados.

VALENCIA (370288). — R.: La ciudad de los niños. El rencoroso. Muertos de miedo.

VERDI.— R.: Sendas tortuosas. Drácula. Agregados.

VENECIA (80336). — R: Emboscada en la noche. Aventura en el Japón. Sangre en el asfalto.

VICTORIA (30021).— R.: El rey loco.

WINDSOR (89761).— M., V. y N.: Los desconocidos de siempre.

YORK (66687).— R.: El estrangulador fantasma.

CINES COMUNALES

SANTIAGO (San Bernardo). R: El valle de los perdidos. Herencia de un condenado.

MUNICIPAL (San Bernardo). —R: Cuatro copas. La llave del Paraíso.

NACIONAL (Puente Alto).— R: La mansión de las víboras. Una cierta sonrisa.

CERVANTES (San Antonio). — R.: Clamor de tambores. Un rey y cuatro reinas. Noticiarios.

TALAGANTE (Talagante). — R: Préstame tu cuerpo. Los ojos del siglo. Noticiarios.

LA NACION

MIERCOLES 1.o DE JULIO DE 1959
SANTIAGO DE CHILE

Gentes

César Romero

HOLLYWOOD, 30 (UPI). — El actor César Romero saldrá hoy para Cuba, donde filmará una cinta documentada para televisión.

Romero, cuyos antepasados son cubanos, dijo que la cinta llevará por título "Cuba por dentro" (Inside Cuba) y será transmitida en el programa de la serie llamada "Highroad with John Gunther".

Satchmo

ROMA, 30 (UPI). — Louis Armstrong, "Satchmo", descansado y tranquilo, se recobra de una grave bronconeumonía.

Aparentemente el peligro ha pasado y el famoso trompetista de jazz sólo tiene que tomar un prolongado descanso para recuperarse por completo, no sólo de la bronconeumonía sino también de la fatiga. En una clínica de Spoleto se corrió el rumor de que había padecido un ataque cardíaco y que estaba en coma. Su médico personal, el Dr. Alexander Schiff, declaró: "Lo he dicho cien veces y lo repetiré cien y más si es necesario, "no ha sufrido ningún ataque cardíaco".

"Che" Guevara

EL CAIRO, 30 (UPI). — El doctor Ernesto "Ché" Guevara, representante del Gobierno cubano, declaró hoy que por el momento Cuba no tiene el propósito de establecer relaciones diplomáticas con Rusia, pero "si se establecieran relaciones comerciales, éstas prepararían el terreno para las relaciones políticas".

En una conferencia de prensa ofrecida en la víspera de su partida de El Cairo, después de dos semanas de visita a la República Arabe Unida, Guevara dijo que "la política cubana es trabajar por la paz y establecer relaciones amistosas con todos los países".

El doctor Guevara se negó a hacer comentarios sobre la política azucarera de Cuba; no obstante, dijo que "existen grandes posibilidades de comercio fuera de las dos Américas". De todos modos, agregó: "Cualquier política futura se decidirá de acuerdo con los intereses de Cuba".

Dijo que en breve Cuba y la República Arabe Unida, elevarán sus respectivas representaciones a la categoría de Embajadas y agregó: "Existe una gran necesidad de contactos más profundos entre la República Arabe Unida y Cuba".

CARTAS AL DIRECTOR

LLUVIA EN LOS BUSES

En múltiples circunstancias estas columnas, a través de los lectores de LA NACION, se han preocupado del gravísimo problema de la locomoción colectiva. Los ataques duros y despiadados han recaído única y exclusivamente sobre los servicios de locomoción particular. Muy poco será lo que se diga en este aspecto, pero la realidad es que los servicios de la Empresa de Transportes Colectivos del Estado no van en zaga, en lo que a comodidad se refiere, a las empresas privadas.

Resulta, señor Director, que en estos días de intensas lluvias los buses Berliet, de la ETCE, se convierten en algo parecido al "paraguas del payaso", es decir, se llueve y destilan agua

Esta fue la carta del lector carnet 2227578, publicada en nuestra edición de ayer, que produjo una inmediata reacción favorable de parte de la ETCE en orden a solucionar sobre la marcha el problema denunciado.

ASI ATENDEMOS SUS CARTAS

Inmediatas instrucciones para reparar ventanillas de los buses

La ETCE acogió reclamación del lector carnet 2227578

"La Empresa de Transportes Colectivos del Estado ha dado inmediatas instrucciones para solucionar el problema referente al mal estado en que se encuentran las ventanillas de los buses Berliet, denunciado en su Sección Cartas al Director, por el lector que se firma carnet de identidad 2227578", nos expresó en la tarde de ayer el Jefe de Relaciones Públicas de la ETCE, señor Guido Cornejo.

La denuncia expresaba que en los días de lluvia, por el mal estado del cierre de las ventanillas, estos vehículos se llueven "como afuera", teniendo que viajar la totalidad de los pasajeros de pie.

Señaló el señor Cornejo que se había pedido un informe al Departamento respectivo, ordenando que a la brevedad posible se efectúen las reparaciones pertinentes.

La protesta del lector se refería específicamente al bus N.o 38, de la línea Mapocho-La Cisterna, en que, según señala el reclamante, le tocó viajar durante las últimas lluvias.

En la actualidad muchas de estas máquinas —expresó el señor Cornejo— se encuentran en reparaciones en la maestranza de La Cisterna y debido al extraordinario movimiento de público muchas veces han debido ser sacadas a circulación sin estar terminadas las obras de reparaciones.

El arreglo de ventanillas no demandara gastos extraordinarios, ya que solamente se encuentran vencidos los broches, factibles de ser reparados por los mecánicos de la empresa.

La mayoría de los buses Berliet se encuentran en el estado señalado, lo que, como es de imaginar, en la época invernal produce graves molestias a los pasajeros.

Júbilo en Portugal por llegada a Brasil del "Natalia Rosa"

OLHAO, Portugal, 30 (UPI). — La noticia de que llegó sin novedad a Río de Janeiro el pequeño velero "Natalia Rosa" ha provocado en este puerto una excitación sin nombre.

El "Natalia Rosa" zarpó de Olhao hace siete meses.

Dos de las tres personas que iban a su bordo —Felísima Inés Rosa y José Rodrigues Belchior— son oriundos de Olhao. El tercer tripulante es un español, Adrián León Díaz, de las Islas Canarias.

Cuando se tuvo conocimiento de la llegada de la pequeña embarcación a Río de Janeiro, el Alcalde de la localidad, Lorenzo Mendoza, autorizó la celebración de festividades públicas, motivo con el cual se dispararon centenares de cohetes.

Como en las antiguas leyendas, dos príncipes enamorados llegan al altar

Bélgica está de fiesta ante la boda entre Alberto y Paola Ruffo di Calabria, que se celebra mañana en Bruselas

BRUSELAS.— (Especial).— Esta capital, y los nueve millones de habitantes que cuenta Bélgica exteriorizan bulliciosamente su alegría y entusiasmo. En la capital soberbiamente engalanada con banderolas italianas y belgas, el Príncipe Alberto, presunto heredero de la corona, conducirá mañana a su bellísima prometida Donna Paola Ruffo di Calabria ante el Oficial del Registro Civil, señor Lucien Cooremans, Alcalde de Bruselas, y luego a la Catedral de Santa Gúdula, donde Monseñor Van Roey, Primado de Bélgica, bendecirá la unión. Una multitud de centenas de millares de personas seguirá el paso del cortejo nupcial.

Varias y poderosas razones son causa de este júbilo colectivo que abarca todas las esferas de la sociedad. En primer lugar, porque se trata de una boda que corona un idilio entre un príncipe encantador y una princesita de cuento de hadas, en el que ni las razones de Estado ni el riguroso ceremonial protocolario entraron en juego. El Príncipe Alberto tiene 25 años de edad; grande, rubio y de regia prestancia, luce con suprema distinción el uniforme de alférez de navío, que debe a su experiencia de marino y a su rancio abolengo.

En cuanto a Donna Paola le bastó aparecer en público para conquistar a todos los belgas. Cuando la tarde del domingo 12 de abril, la radio de Bruselas anunció el noviazgo del Príncipe Alberto con una princesa italiana, todos los belgas imaginaron a una muchacha morena de ojos negros y más bien pequeña, prototipo de la mujer italiana de la que, Gina Lollobrígida es desde hace años, la perfecta encarnación. Por eso cuando al día siguiente bajo las frondosas alamedas del Parque Real de Laeken, el Príncipe Alberto presentó a su prometida a los dirigentes de las asociaciones de la prensa belga éstos quedaron mudos de admiración y de sorpresa; admirados por que la Princesa Paola no es ni morena ni pequeña, sino más bien alta, rubia y de ojos pardos; sorprendidos también por la belleza de la joven prometida del Príncipe heredero, por el encanto irresistible que emana de su persona y por su simplicidad, espontaneidad y gentileza. En esa tarde abrileña, la opinión belga representada por los dirigentes de la prensa quedó ya cautivada por el hechizo de la princesita de cabellos de oro, cuyo noviazgo con el Príncipe Alberto fue considerado como el preludio de un romance de amor.

Donna Paola Ruffo di Calabria, hoy Princesa de Bélgica, es la segunda hija del difunto Príncipe Folco Ruffo, séptimo duque de Guardia Lombarda, 18.o conde de Sinopoli. Pertenece a una de las más antiguas e ilustres familias del sur de Italia, cuyo origen remonta al siglo XI; esta familia ha dado a la Iglesia numerosos cardenales, y a Italia varios hombres de armas. Donna Paola ha recibido la educación propia de las muchachas de la nobleza italiana; deportista practica el tenis, la equitación y el esquí. En los comienzos de su idilio con el Príncipe Alberto, iniciado en Roma e ignorado en Bélgica, no era raro encontrar a los dos jóvenes en la campiña romana devorando kilómetros a bordo de un veloz coche torpedo. No hay que olvidar que el Príncipe Alberto así como su hermano, el Rey Balduino, son muy aficionados por los coches de carrera.

Las actividades del Príncipe Alberto son múltiples y variadas; preside el Consejo de Administración de la Caja de Ahorros, de la Cruz Roja de Bélgica y del Comité Olímpico Belga; es también senador y en esa asamblea pronunció un importantísimo discurso en favor de la flota mercante y de los puertos belgas. Su natural sencillez, no exenta de cierta ironía no disimulada y su facultad intelectiva hacen que los belgas sientan por él verdadera veneración. En estas condiciones no es raro que el pueblo belga se haya hoy lanzado a la calle para aclamar y vitorear a su Príncipe y a la que él eligió como compañera.

Júbilo tanto más justificado cuando se conocen las dificultades que rodearon esta boda. En efecto, a petición de los dos jóvenes prometidos, ambos profundamente católicos, el Papa aceptó bendecir su unión en el Vaticano, pero como en éste está excluído la boda civil, y dicho requisito en Bélgica debe preceder la ceremonia religiosa, hubo vivas polémicas por parte de una gran mayoría de belgas que, por su apego por la Constitución, deseaban que el Príncipe Alberto se plegará a ella. Varias soluciones fueron enfocadas, una de ellas, la de celebrar la boda civil en Bélgica y la religiosa en el Vaticano, cosa que no podía aceptar el derecho pontifical. Y cuando las cosas parecían tomar peor cariz, el Sumo Pontífice en sus deseos de apaciguar los ánimos hizo saber que, según él, la boda debía celebrarse en Bélgica. Y es así que los negros nubarrones que por un momento ensombrecieron la dicha de los enamorados se disiparon en un santiamén.

Fue en ese momento que el Rey Balduino regresó a Bruselas después del viaje triunfal que efectuara en los Estados Unidos y donde, en todas las ocasiones, demostró sus prestigiosas calidades de embajador de su país.

Y hoy sobre un país particularmente respetuoso de las leyes constitucionales de la monarquía vuelve a reinar un cielo político despejado de nubes y nieblas, se ha consolidado la unión entre el trono y la nación, y el pueblo, más feliz no cabe, se ha lanzado a la calle para rendir pleitesía a los jóvenes desposados, con la muy recóndida esperanza de que un día no muy lejano, el Rey Balduino, el Rey de los belgas, también le ofrecerá una reina.

Dos príncipes de leyenda, pero de carne y hueso, y de una gran sencillez: así son Alberto, de Bélgica, y Paola Ruffo di Calabria, de Italia, que mañana contraen enlace en medio de las bendiciones de todo un pueblo enamorado de sus virtudes y de su romántico idilio.

Las alemanas son mucho mejores volantes que los hombres

BONN.— (Exclusivo para LA NACION). — La comprobación podrá herir el orgullo del automovilista masculino, pero la verdad es que las mujeres, por lo menos en Alemania, guían automóviles mucho mejor que los hombres y provocan menos accidentes callejeros. Los expertos alemanes del tránsito, abocados como sus colegas de otros países a procurar la reducción del pavoroso balance de las víctimas de la calle, han examinado uno por uno todos los elementos que concurren a provocar los accidentes. Y como conclusión de sus estudios han podido enunciar esta desagradable verdad para los hombres: si los alemanes guiasen todos como lo hacen sus esposas y sus hijas, el número de muertos y heridos en los caminos de la República Federal se reduciría automáticamente a la tercera o quizá la cuarta parte de sus cifras actuales.

Teniendo en cuenta que, cada año, se registran en Alemania unos 14.000 muertos en accidentes de tránsito (la cifra de los heridos es ciertamente mucho mayor), ello significa que las víctimas se reducirían a poco más de tres o cuatro mil en el espacio de doce meses; cifra, ésta, que los expertos consideran "tolerable". Las víctimas de la calle, en tal caso, dejarían de constituir un grave problema, como lo son actualmente.

Las mujeres automovilistas, que durante tantos años fueron las víctimas propiciatorias de millones de chistes, no podían obtener ciertamente una mejor venganza. Y ella se ha concretado en los afiches exhortando a la prudencia a los alemanes, colocados en numerosas calles y caminos y difundiendo por la radio y los periódicos, en los que se insiste especialmente en esta frase: "Fahrt fraulicht", o sea: "Guiad como las mujeres".

Para demostrar la superioridad de las mujeres en el volante, basta recurrir, por ejemplo, a las cifras compiladas por la oficina federal del tránsito, de Wiesbaden. El año pasado, las personas "envueltas" en accidentes callejeros fueron cerca de un millón. El análisis de las cifras reveló que apenas 45.000 eran mujeres, y el resto hombres. La relación entre ambas cifras es bien significativa, aunque algunos han hecho notar que en parte ello se debe a que los hombres que manejan son mucho más que las mujeres, y que, por lo demás, ser "protagonista" de un accidente no significa necesariamente ser culpable.

Menos discutible, en cambio, es el cálculo hecho por la policía de una ciudad de Westfalia, Bielefeld. Según ella, los hombres responsables de accidentes callejeros fueron en el curso de un mes 227, en tanto que las mujeres causantes de accidentes apenas fueron 11. Teniendo en cuenta el número de permisos de conducción otorgados a uno y otro sexo en aquella ciudad, la proporción tendría que haber sido de 207 contra 31. El mismo tipo de desproporción lisonjera para las automovilistas —que en Alemania suman casi un millón— ha sido confirmado por las encuestas realizadas en otros puntos.

¿Qué significa guiar mejor? Ciertamente, si se realiza una carrera de automóviles con volantes de uno y otro sexo, lo más probable es que ganen los hombres. Pero, ¿es esto conducir mejor? ¿O lo es no chocar en las calles? Los hombres, por lo general, son más nerviosos, impacientes y temerarios en el volante, y además se distraen mucho más fácilmente. Las mujeres, en cambio, guían con más cuidado y concentración, y tienen, en general, un mayor sentido de responsabilidad, que deriva de su instinto maternal. Una prueba de esto último es el escasísimo número de madres de familia numerosa, que choquen.

— (ANSA.)

Como Afrodita

LONDRES — La bellísima estrella de la televisión británica Ann Taylor, repite el caso de Afrodita, saliendo de las espumas, aunque en su caso no se trata del océano clásico, sino de un lago londinense. Aunque ella no pierde con el cambio. (Foto especial)

Más Allá del Centro

La aristocrática basura del Barrio Alto

Nuñoa y Providencia —municipios de vecinos influyentes, de áreas verdes y de casas con jardines— también tienen el viejo y santiaguino problema de la basura. No saben qué hacer con ella, a pesar de que disponen —podría decirse— de la última palabra en camiones recolectores. Por ahora, y mientras tanto, envían sus desperdicios al botadero de la parcela Arrieta, que queda más allá de Punta de Rieles. Pero, los pobladores del sector se han quejado y, la verdad, según un regidor de Providencia, el Dr. Cifuentes, es que no podemos seguir más allí porque la cosa es muy seria". El Servicio Nacional de Salud también "echa su cuarto a espadas" y urge una solución, ya que el sistema de botaderos de este Santiago del Nuevo Extremo es el mas propicio para la propagación de moscas que, aunque Sartre las defienda y diga que son anunciadoras de la primavera, la verdad es que son excelentes portadoras de contagios.

Las Condes también tiene su problema. Por un lado, es el mismo de sus vecinas y, por otro, el de la escasez de camiones recolectores que, en los sectores favorecidos, pasan día por medio y en los otros, una o dos veces por semana. La causa es el enorme radio de la comuna que puede ser una explicación, pero en ningún caso resuelve el problema de los vecinos, quienes han hallado una solución de tipo existencialista: botan la basura en cualquier parte. Naturalmente, el proceder provocó la ira del Alcalde que ha hecho colocar dos letreros: uno en la Avda. Américo Vespucio esquina de Cristóbal Colón y otro en el puente de Eliecer Parada, sobre el canal San Carlos.

Ahora, Providencia, Las Condes y Ñuñoa buscan una solución de conjunto al problema de la aristocrática basura del barrio alto.

PALABRAS CRUZADAS

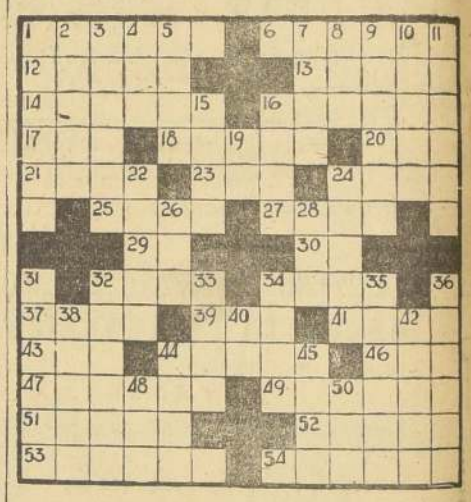

HORIZONTALES

1.—Dícese de una antigua secta filosófica que se jactaba de despreciar las reglas sociales.
6.—Mamífero carnicero, de la fam. de los cánidos. (Pl.).
12.—Acomete, embiste.
13.—Espacio indefinido en el cual se mueven los astros.
14.—Golpe que se da con el taco a la bola de biller.
16.—Embrolladoras.
17.—Consonante.
18.—Hijo de Perseo, abuelo de Hércules (Mitol.).
20.—Línea alrededor de la cual, gira un cuerpo.
21.—Gritería, algazara, vocerío (Fig.).
23.—Alabanza.
24.—Río de Alemania y Polonia.
25.—Que niega la existencia de Dios (Fem.).
27.—Cieno o lodo.
29.—Dirigirse hacia un lugar.
30.—Simb. quím. del calcio.
32.—Ocalo, eucalipto.
34.—Todo lo que es o existe.
37.—Madre, en el lenguaje infantil.
39.—Argolla.
41.—C. marítima de Argelia.
43.—Yerno de Mahoma.
44.—Cuarzo jaspeado, de colores muy vivos.
46.—Dios de los mahometanos.
47.—Sensato, cuerdo, que tiene seso.
49.—Instrumento músico a modo de tambor.
51.—Avariento.
52.—Pato, ave palmípeda.
53.—Sustancia viscosa que fluye de ciertos árboles como el abeto.
54.—Semillas pequeñas.

VERTICALES:

1.—Cada lado del ángulo recto en el triángulo rectángulo.
2.—Italiano.
3.—Moldura cóncava en la base de la columna.
4.—C. del Perú, en el Dep. de el nombre.
5.—Adjetivo invariable.
7.—Descanso, inacción.
8.—Hilo de agua que desembocan en el mar.
9.—Planta de la familia de las saxifragáceas, de flores muy olorosas.
10.—Serie repetida de olas.
11.—Insulsez, tontería.
15.—Allí, en aquel lugar.
16.—Franco, sincero, honrado.
19.—Simb. quím. del cobalto.
22.—Ciencia de la moral.
24.—Tercer estómago del rumiante.
26.—Tiempo, período.
28.—Arbol leguminoso de Venezuela.
31.—Hacer masa.
32.—Flojas, descuidadas.
33.—Gran extensión de agua rodeada de tierras.
34.—Armadura antigua a modo de jubón de mallas.
35.—Trabajaban con el arado.
36.—Obra que relata los acontecimientos, año por año.
38.—Traidor, pérfido.
40.—Simb. quím. del radio.
42.—Que tiene alas.
44.—Primer hombre (Biblia).
45.—Unir, enlazar.
48.—Uno de los cantones suizos regado por el Reuss.
50.—(Santa), madre de la Santísima Virgen.

TARZAN — 5540 ARRESTO Por Edgard Rice Burroughs

RAMONA POR JORGE PALACIO