TIEMPO PARA SANTIAGO:
SOLEADO
TEMPERATURA DE AYER:
MAXIMA: 34.7 grados C. a las 15 horas.
MINIMA: 12 grados C. a las 8 horas 48 minutos.
El sol saldrá a las 8 horas 38 minutos, y se pondrá a las 20 horas 44 minutos. La Luna saldrá a las 10 horas 3 minutos, y se pondrá a las 23 horas 28 minutos.
FASE: Cuarto menguante el día 16 del presente.

LA NACION

AÑO XL — VIERNES 7 DE DICIEMBRE DE 1956 — SANTIAGO DE CHILE — PRECIO $ 25.— N.o 14.247

EDICION DE 18 PAGINAS

CRONICA	Págs. 1, 2 y 3	TURF	Págs. 11 y 12
REDACCION		DEPORTES	12 y 13
POLITICA		GENERALES	14
SOCIAL		COMERCIO	14
FEMENINA		CLASIFICADOS	14
CABLES	8 y 9	TEATROS	16 y 17
PROVINCIAS		MAGAZINE	18

Terminó el sainete

La Cámara rechazó la acusación radical contra S. E.

¡Terminó el sainete!

La Cámara de Diputados, luego de un debate de dos días, rechazó por amplia mayoría la acusación constitucional incoada contra el Jefe del Estado, por diez parlamentarios radicales.

El resultado de la votación fue el siguiente:

Contra la acusación: 48 votos.

En favor de la acusación: 30 votos.

Abstenciones: 37.

Conservadores unidos, agrariolaboristas, radicales doctrinarios, nacionales e independientes votaron contra la acusación constitucional. Liberales, falangistas populares y democráticos, se abstuvieron. Radicales, comunistas y socialistas votaron por la acusación.

En el momento de realizarse la votación, estaban presentes en la sala 115 de los 145 diputados en actual ejercicio.

El Presidente de la Corporación, al dar cuenta del resultado de la votación, expresó que la acusación había sido rechazada, y que, en consecuencia, no había lugar a la formulación de cargos contra el Primer Mandatario.

El rechazo del libelo fue comunicado inmediatamente, por oficio, al Jefe del Estado.

LA VOTACION.— Cerrado el debate a las 18.55 horas, se procedió de inmediato, nominalmente, a la votación del libelo, con el resultado al comienzo señalado, de 48 votos por el rechazo, 30 a favor y 37 abstenciones. Del caso es señalar que los acusadores estuvieron muy lejos de lograr el objetivo perseguido, por cuanto, para imponerse, necesitaban de la mayoría absoluta de los diputados en ejercicio, esto es, 73 diputados.

Por partidos, la votación fue la siguiente:

EN CONTRA.— Diputados Barrueto, Benavides, Bustamante, David, De la Fuente, De la Presa, Ricardo del Río, Espinoza, Guzmán, Ibáñez, Lea-Plaza, Martín, Carlos Miranda, Ojeda, Arnaldo Rodríguez, Salum, Urcelay, Von Mühlenbrock y Zúñiga, agrariolaboristas; Bolados, Héctor Correa, Egaña, Carlos José Errázuriz, Pedro González, Fernando Hurtado, Izquierdo, Loyola, Francisco Palma, Pumarino, Héctor Ríos, Romaní, Rosende, Luis Valdés y Juan Valdés, conservadores unidos; Bart, Echavarri, Láscar, Melendez y Manuel Valdés, del Partido Nacional; Pinto Díaz, del MONAP; Cayupi, Romero, Rubén Hurtado y Justiniano, independientes; Olavarría y Fuentealba, radicales doctrinarios. Total: 48 votos.

A FAVOR.— Durán, Enríquez, Schaulsohn, Luis Martínez, Juan Martínez, Ahumada, Bucher, Brücher, Magalhaes, Miranda, Carlos Muñoz, Maurás, Rolando Rivas, Rioseco, Sandoval, Montané, Morales y Santandreu, radicales; Mallet, Florencio Galleguillos, Salinas y Barra, socialistas; Sergio González, Poblete y Oyarce, comunistas; Cueto, del Partido del Trabajo; Cofré y Checura, independientes. Total: 30 diputados.

ABSTENCIONES.— Se abstuvieron los diputados: Alegre, Gisternas, Corbalán, Elgueta, Flores, Hernández, Lobo, Gustavo Martínez, Haroldo Martínez, Naranjo, Osorio, Palestro, Fernando Pizarro y Quintana, socialistas populares; Acevedo, del Partido del Trabajo; Carmona, Gumucio, Videla, Musalem e Ignacio Palma, falangistas; Arellano, Cuadra, Espina, Huerta, Iñanez, Parada, Peñafiel, Abelardo Pizarro, Juan Eduardo Puentes, Sergio Sepúlveda, Urrutia y Zepeda, liberales; Martones, Oyarzún, Adán Puente y Enrique Rodríguez, democráticos. Total: 37 votos.

LAS SESIONES DE AYER.— Para continuar y terminar

(A LA PAGINA 2, N.o 27)

JUAN LUIS MAURAS

HERNAN BRUCHER

JUAN MARTINEZ CAMPS

HERMES AHUMADA

MANUEL RIOSECO

MANUEL MAGALHAES

CARLOS MUÑOZ HORST

ROLANDO RIVAS

NABOR COFRE

Bajo el peso del ridículo público

"Como signo mortificante de los tiempos, personas de escasas dimensiones ocupan hoy, dentro del Partido Radical, bancas y posiciones que otrora correspondieran a hombres que prestigio era el talento y el estudio, la honradez y la subordinación de intereses y ambiciones a los principios y a las doctrinas".

Así se expresó S. E. el Presidente de la República de ese grupo minoritario, pero diligente del Partido Radical, que inició la "reprobable aventura política" de echar mano a diversos, oscuros, latos e incoherentes cabildeamientos, para atacar al Primer Mandatario, pidiendo al Congreso su inhabilitación para el desempeño de sus altas funciones públicas.

La precaria acusación del radicalismo de nuestros días contra el Jefe del Estado, se ha vuelto contra ellos como un boomerang, al ser rechazada por una amplia mayoría en la Cámara de Diputados, que ha reiterado así su confianza en la gestión del Presidente y su plena fe en la reciedumbre de sus virtudes cívicas.

Los diez parlamentarios que suscribieron el libelo acusatorio afrontan hoy el ridículo ante la opinión pública.

La Cámara ha hecho justicia al Primer Mandatario y sus detractores han encontrado en el repudio de la opinión pública su mejor sanción.

De ellos dijo S. E.: "Quienes, impulsados por los aciagas de la difamación, han inspirado y presentado este libelo —que no es sino la expresión concreta de enconadas y subalternas pesiones políticas y personales— merecen el menosprecio y el desdén... ellos carecen de las condiciones elementales para pertenecer a la Cámara, y, consecuencialmente, para ser legisladores y delegatarios de la soberanía... ellos, en un afán morboso e inútil de hacerse propaganda electoral, recurrieron a la vía desusada y peligrosa de la acusación constitucional, como afloramiento de una venganza aplazada que está llamada, más que a nada, a socavar el prestigio exterior del país..."

Y en realidad no otra cosa han obtenido los acusadores de S. E. al tratar de empañar la honorabilidad, la rectitud, el patriotismo y la devoción cívicas del Primer Mandatario, mediante las absurdas imputaciones que contenía el libelo.

La acusación radical, dentro del país, ha sido un sainete y una farsa, pero fuera de las fronteras nacionales, un baldón que un grupo de políticos ha lanzado contra la majestad misma de la Primera Magistratura de la nación. El nombre de los gratuitos acusadores de S. E. pasará a la historia, como el de todos aquellos que de uno u otro modo han sabido herir los intereses de su patria, tras el logro de mezquinos intereses.

"La acusación puede calificarse, con toda propiedad, como un ataque a la Primera Magistratura de la nación, tendiente a rebajar el nivel de la función, para hacer posible que en el futuro puedan tener acceso a ella, so pretexto de democracia, caudillos de asambleas y políticos subalternos de reducidas dimensiones intelectuales y morales". (Palabras de S. E.).

Pero como el propio Jefe del Estado lo puntualizó en su carta-respuesta al Presidente de la Cámara de Diputados, "ese tipo de radicalismo que está integrado como capacidad directiva y control de orientación, por los mismos que hoy me acusan, jamás recuperará el Poder".

Por un destino histórico, el nombre y la actuación públicas del Excmo. señor Ibáñez, sirvieron de una manera decisiva para llegar al poder al radicalismo en 1938 y para arrojarlo de él, en 1952, "después de 14 años en que los intereses generales del país y los problemas nacionales fueron resueltos, la mayoría de las veces, con un criterio estrecho, partidista, sectario y echando mano de recursos vedados que desataron en el país la más completa anarquía financiera y económica..." Por igual destino histórico, el radicalismo de hoy ha mellado el filo de su hacha, en la recia y rigorosa personalidad del Excmo. señor Ibáñez.

Como violento boomerang la acusación se vuelve hoy contra los diez diputados radicales que tuvieron la osadía de pretender enjuiciar la obra patriótica y constructiva del Primer Mandatario, bajo propósitos electoreros.

Sus nombres están ahí, como sus rostros, para que la opinión pública no los olvide.

JUAN CHECURA

Grandeza y decadencia de un Partido

AYER

EL PRESIDENTE

ARMANDO QUEZADA ACHARAN

EL CANDIDATO

PEDRO AGUIRRE CERDA

EL ORADOR

ENRIQUE MAC IVER

HOY

EL PRESIDENTE

ALEJANDRO RIOS VALDIVIA

EL CANDIDATO

LUIS BOSSAY LEIVA

EL ORADOR

JUAN LUIS MAURAS

DECLARACION DEL MINISTRO VIDELA:

"EL RECHAZO DE LA ACUSACION ES UN VOTO DE CONFIANZA PARA EL PRESIDENTE"

El Ministro del Interior, coronel don Benjamín Videla, dijo que la votación de la Cámara que rechazó la acusación radical en contra del Presidente de la República, fue un voto de confianza para el Primer Mandatario. Después de una prolongada entrevista que sostuvo con el Excmo. señor Ibáñez, declaró:

"Para felicidad de Chile, salió el tiro por la culata. Por otra parte, no me produjo la menor inquietud el resultado de esta votación."

Analizando la actitud de total abstención del Partido Liberal, dijo el Ministro Videla:

"Estimo que un Partido como el Liberal, una de cuyas bases de sustentación es el mantenimiento del régimen democrático, no debió tomar el camino de la abstención. Creo que, en estos casos, debe decirse sí o no.

La gravedad de la acusación constitucional ha estado, dijo el Ministro, en que se ha paralizado por lo menos en diez días el curso de los proyectos que esperan su aprobación en el Congreso Nacional."

El Ministro luego se refirió a que toda la opinión pública, a su juicio, había estado en contra de la acusación constitucional, contra el Jefe del Estado, a excepción de los diarios que, por doctrina o tendencia política, la apoyaban.

"Hablamos de democracia, y el Ministro Videla, esta democracia y una acusación constitucional no puede ni desaparecer si no lleva el resguardo de todo el país. Esta acusación no estaba dirigida contra el Presidente de la República, sino que lo estaba contra los altos intereses del país."

Interrogado el Ministro respecto del estado de ánimo del Presidente de la República, señor Carlos Ibáñez del Campo, en relación con el resultado de la acusación constitucional, respondió:

"S. E. permanece tranquilo porque tiene su conciencia tranquila."

Preguntado respecto del Partido Agrario Laborista y la vida interna por su presidente, diputado Ricardo del Río, y 14 parlamentarios, al Presidente Ibáñez, el Ministro Videla, expresó:

"El Partido Agrario Laborista debe estar muy contento al cumplir con su deber de Partido eje así como el Partido Conservador Unido, por haber cumplido con su tradición democrática, como asimismo los otros partidos que le apoyaron y los diputados independientes".

El Ministro hizo un análisis de los votos que fueron favorables a la acusación y expresó:

"Estos votos eran esperados, porque son de la extrema izquierda del FRAP, Frente de Acción Popular, elementos no democráticos, que siempre tienden a botar la democracia.

"Yo respeto al Partido Comunista, agregó, pero lo combato. No respeto, sí, a los que lo acompañan para obtener sus votos."

Interrogado respecto de si la decisión sorpresiva del Presidente de suspender su viaje a la zona norte, anunciado para mañana, a las 16 horas, había sido producida por la actitud de falta de apoyo del liberalismo y la necesidad presumible de una nueva estructura ministerial, dijo:

"Desconozco las razones del Presidente Ibáñez para suspender su viaje al norte. En cuanto a nuevo Ministerio, no me pronuncio, porque cuando el Presidente lo decide, debo yo actuar".

El tiempo sigue su marcha

El sainete de la acusación radical le cuesta nueve días de trabajo a la Cámara. Durante este lapso los siguientes proyectos han quedado paralizados en la Corporación: Reajuste de sueldos de los empleados públicos; bonificación a los jubilados y montepíados del Servicio Seg. Social y de la Marina Mercante Nacional; quinquenios para las Fuerzas Armadas; fomento de la industria petrolera y minera; otros de interés nacional que debieran haber sido despachados rápidamente, sobre todo si se toma en cuenta que las tareas legislativas se verán interrumpidas con motivo de la campaña electoral de marzo próximo.

Empero, ha podido más la pasión y el ofuscamiento político de un grupo que con antelación sabía que tan menguada aventura no podía aprosperar ni a la luz del derecho ni de los más elementales principios de equidad. Pero, además de haberse perdido el tiempo ha menoscabado nuestro prestigio en el exterior y se ha echado un baldón sobre nuestras instituciones democráticas. Por zaherir a la persona misma del Presidente de la República se ha acribillado la autoridad institucional del Poder Legislativo.

Los culpables de esta afrenta el pueblo los conoce y más adelante serán los primeras víctimas de su estulicia y desfachatez sin nombre.

ESPIRITU MEZQUINO DE LA ACUSACION DESTACARON LOS DIPUTADOS DEL PAL

En representación del Partido Agrario Laborista, tres diputados impugnaron la acusación radical en la Cámara: Alfredo Lea-Plaza, Julio von Mühlenbrock y Ramón Espinoza. Este último lo hizo ayer durante el tiempo del comité parlamentario del PAL. Los dos primeros asumieron la defensa del Jefe del Estado en la primera sesión que para este objeto celebró la Corporación.

CASO PALENA.— Von Mühlenbrock se refirió exclusivamente a la imputación del libelo que se extiende sobre el problema limítrofe del valle de California, en Alto Palena. Respecto de la responsabilidad misma en la conducción del bullado caso, expresó que ésta era de la tradición y del pasado.

En cuanto a la preocupación permanente del Jefe del Estado por la integridad de nuestro territorio, expresó: "Tengo la convicción, señor Presidente, de que el Presidente Ibáñez es el más brillante defensor que han tenido las fronteras de nuestra patria, desde su actuación en el diferendo con la República del Perú, cuando resolvió el problema de nuestra frontera norte. Así lo prueba también su preocupación constante y permanente por los territorios australes, ya que fue él quien, en 1939, creó la provincia de Aisén, con lo cual se puso dique, por primera vez, al avance de la expansión argentina hacia las costas del Océano Pacífico."

Hizo más adelante un extenso análisis del problema de Palena, destacando los errores cometidos por algunos funcionarios, y se preguntó: "¿Se puede culpar de ello al Presidente de la República, Excmo. señor Ibáñez, cuando le base de la defensa del general Urra, expresada en forma dramática en la Comisión Investigadora, radica en que no pudo sostener la defensa de la tesis chilena, porque en el año 1942 se había admitido que el Cerro La Virgen propuesto por los argentinos era un hito natural? ¿Es que acaso no se ha entendido en esta H. Cámara que en el año 1942, sin que nadie dijera una sola palabra y bajo otro Gobierno, se entregó a la República vecina todo el territorio que estaba al sur del Cerro La Virgen, inventado por los argentinos...? Ese fue el origen central del conflicto de Palena... Es necesario enunciarlo así, para poder opinar y juzgar..."

Planteó también la cuestión moral acerca de si el Jefe del Estado puede depositar su confianza en sus técnicos, directores generales y en el equipo completo de la Administración Pública, y en qué estado quedó, entonces, el concepto de la jerarquía.

"Por qué se pretende responsabilizar de este asunto al Excmo. señor Ibáñez; qué podría decirse del Presidente de Chile que, en 1942, permitió que el Cerro La Virgen, infundio argentino, fuera reconocido como hito natural, y que se entregara para siempre a la República vecina la que está al sur del Cerro La Virgen, en circunstancias que en este cerro no nace ningún río, como le pudo comprobar la Comisión Investigadora Parlamentaria."

Se extendió sobre las instrucciones impartidas por el Presidente Ibáñez

(A LA PAGINA 3, N.o 56)

ASPECTOS DE LA GRAN ciudad

LOS ARBOLES TIENEN SED

AYER ha debutado en forma la época de los grandes calores. Bajo el duro castigo del sol la ciudad parecía más afligida que de costumbre. Sus arterias de circulación se endurecieron y la incomoción adquirió el obscuro matiz de una pesadilla.

Los árboles mendigaban a las brisas un poco de frescura, en pago de su generoso halo de sombra. Pero en muchas partes lucían resecos sus troncos, donde nadie había arrojado un poco de agua para vivificarlos.

Se ha lanzado la consigna de salvar a nuestros árboles.

Los padres que deseen inculcar en los niños sentimientos de cooperación social y de amistad hacia el mundo vegetal tienen ahora su gran oportunidad: obtener que los hijos viertan a diario algunos litros de agua a los árboles que están frente a sus casas.

¿Verdad que no es una idea reprochable?

P. W.

AUTORIDADES VISITAN A DIREC. PAVIMENTACION

El Alcalde de Puerto Saavedra, señor Carlos Torres Muñoz acompañado del regidor don Carlos Henríquez Bañares, visitaron al Director de Pavimentación Urbana, ingeniero don Guillermo Geisse Varas, a fin de exponerle los diversos problemas referente a este Servicio en la Comuna y solicitarle la pavimentación de la calle 18 de Septiembre.

IN MEMORIAM

MANUEL CABRERA ESTAY
(Q. E. P. D.)

Al cumplirse el día 8 de diciembre el décimo aniversario del sensible fallecimiento de nuestro inolvidable esposo, padre y abuelito, don Manuel Cabrera Estay, se le oficiará una misa por su eterno descanso mañana sábado 8, a las 8 horas, en la Capilla del Cementerio General.

Nuestra eterna gratitud para quienes nos acompañen en este acto.

Su esposa, hijos y nietos

Distinción a Ministro Narita

El Canciller, don Osvaldo Sainte-Marie, impuso las insignias de la Gran Cruz de la Orden Al Mérito al Ministro de Japón en Chile, señor Katsushiro Narita, como reconocimiento por su sobresaliente misión diplomática. El señor Narita ha sido designado Embajador del Japón en Pakistán. La condecoración se efectuó durante el almuerzo que el señor Sainte-Marie le ofreció al Ministro Narita, en el Palacio Cousiño.

SUELDO MAS BAJO PEDIDO POR LOS SEMIFISCALES CORRESPONDE A GRADO 7 DE LA ADMINISTRACION PUBLICA

El sueldo más bajo, pedido por los empleados semifiscales —33 mil pesos—, corresponde al grado 7 de la Administración Pública —33 mil 550 pesos—, según se desprende de la simple confrontación de las peticiones hechas por los funcionarios de los organismos estatales de administración, con los sueldos de los servidores públicos.

A continuación damos la escala pedida por los semifiscales y la que rige, en la actualidad, para los fiscales:

	Semif.	Fiscales
Cat. 1a.	$ 125.000	$ 88.383
Cat. 2a.	120.000	85.293
Cat. 3a.	115.000	73.100
Cat. 4a.	111.000	68.400
Cat. 5a.	107.000	61.410
Cat. 6a.	103.000	57.320
Cat. 7a.	99.000	53.300
Gr. 1	95.000	50.250
Gr. 2	91.000	46.080
Gr. 3	87.000	43.880
Gr. 4	83.000	40.720
Gr. 5	79.000	37.750
Gr. 6	75.000	34.870
Gr. 7	71.000	33.550
Gr. 8	67.000	31.600
Gr. 9	63.000	29.530
Gr. 10	60.000	27.380
Gr. 11	57.000	25.680
Gr. 12	54.000	24.130
Gr. 13	51.000	22.970
Gr. 14	48.000	21.640
Gr. 15	45.000	20.740
Gr. 16	43.000	19.650
Gr. 17	41.000	19.140
Gr. 18	39.000	18.440
Gr. 19	37.000	17.760
Gr. 20	35.000	16.620
Gr. 21	33.000	—

De la comparación de estas cifras se desprende el hecho de que es de estricta justicia reajustar, en primer término, los sueldos de los empleados fiscales, para después considerar la posibilidad de un aumento a los semifiscales.

1.300 niños recibirán Primera Comunión en el "Patio de los Naranjos" de la Moneda

La Primera Dama presidirá mañana esta emotiva ceremonia

Mil trescientos niños procedentes de las poblaciones y barrios populares de Santiago, hijos de familias de escasos recursos, recibirán mañana a las 8 horas, en el Patio de los Naranjos del Palacio de la Moneda, Su Primera Comunión. Esta ceremonia, conjuntamente con el "Rosario de la Aurora", la peregrinación a las grutas y templos, será una de las más importantes ceremonias con que será celebrado el Día de la Inmaculada Concepción.

El Nuncio Apostólico y representante de Su Santidad el Papa Pio XII, Monseñor Sebastián Baggio oficiará la Misa de Primera Comunión y el capellán del Palacio de la Moneda, Monseñor Hipólito Silva Labbé y veinte sacerdotes darán la Sagrada Forma a los niños que por primera vez reciben este Sacramento.

La Primera Comunión de estos mil trescientos niños es la culminación del extraordinario esfuerzo desplegado por el Ropero del Pueblo que preside la Primera Dama, señora Graciela Letelier de Ibáñez, quien ha sido secundada por un grupo de damas en la preparación de los primocomulgantes.

Bajo la dirección de la señora Luisa Valdés, Jefa del Hogar Catequístico, secundada por las señoras Luz Ugarte y Constanza Vial, un grupo de pedagogas catequistas ha tenido a su cargo la selección y preparación de los mil trescientos niños, cuyo ajuar para la Primera Comunión fue confeccionado por las colaboradoras del Ropero del Pueblo y obsequiado a los menores. La confección fue dirigida por la Vicepresidenta del Ropero del Pueblo, señora Teresa Pinto de Velasco y por la señorita Nieves Ibáñez Letelier, hija del Presidente de la República.

Una vez finalizada la ceremonia de la Primera Comunión, en mesas que serán instaladas en el Palacio de la Moneda, se les ofrecerá a los niños y familiares un desayuno.

El Ropero del Pueblo ha recibido, para esta ceremonia, donaciones de ropas y de golosinas para obsequiar y agasajar a los primocomulgantes.

Ministro de Defensa de Guatemala partió a capital peruana

En la tarde de ayer se dirigió a Lima, Perú, el Ministro de Defensa de Guatemala, coronel Juan Francisco Oliva, acompañado de su comitiva integrada por el señor Efraín Najera Farfán, Embajador Extraordinario en Misión Especial, y el mayor José Luis Aguilar, Agregado Militar en Misión Especial.

Despidieron, en Los Cerrillos, a los ilustres visitantes el Ministro del Interior y subrogante de Defensa, coronel Benjamín Videla, los Comandantes en Jefe de las tres ramas de las Fuerzas Armadas, el Embajador de Guatemala, señor Jesús Unda, acompañados de funcionarios de su Misión, el Edecán Militar de S. E. y altos jefes de las Fuerzas Armadas.

Rindió los honores militares correspondientes una compañía de la Escuela de Especialidades de la Fuerza Aérea.

Fuerza Aérea celebra su Día el miércoles

El miércoles próximo será celebrado el Día de la Fuerza Aérea. Con este motivo, a las 8 horas, se tocarán dianas en los hogares de los precursores de la aviación, coroneles (R.) Dagoberto Godoy y Armando Cortínez, quienes serán saludados por autoridades de la FACH.

Posteriormente, a las 10.30 horas, se efectuarán vuelos masivos sobre la capital en los que intervendrán máquinas de la Fuerza Aérea, empresas de aeronavegación comercial, nacionales y extranjeras, y clubes aéreos. Simultáneamente, se harán transmisiones radiales en cadena nacional.

Finalmente, a las 13 horas, el Comandante en Jefe de la Fuerza Aérea, general del aire Diego Barros Ortiz, ofrecerá un almuerzo en el casino Mabille, ubicado en El Bosque, al que asistirán Ministros de Estado, jefes en servicio activo y en retiro de la FACH y otras personalidades.

SALUD PUBLICA

JORNADAS DE REUMATOLOGIA.— El Ministro de Salud Pública, doctor Roberto Muñoz Urrutia, se dirigió a las Termas de Panimávida, para asistir a las Terceras Jornadas Chilenas de Reumatología. Desde el lúnes se encuentra en ese lugar el jefe administrativo del Ministerio de Salud, señor Jorge González.

PRESUPUESTOS.— Fueron aprobados los presupuestos de las Cajas de Empleados Particulares y de Carabineros, que alcanzan a 34.750 millones de pesos, y 7.633 millones de pesos, respectivamente.

CONTROL DE CARGAS FAMILIARES.— Una campaña de control y fiscalización de la Asignación Familiar Obrera está realizando el Servicio de Seguro Social, por intermedio de sus inspectores. Esta medida se debe a las numerosas reclamaciones recibidas, en el sentido de que algunos patrones no efectúan el pago de estos beneficios a sus obreros.

DEROGACION DE JUBILACIONES.— El Consejo de la Caja de Empleados Públicos y Periodistas trató la derogación de las jubilaciones de abogados que han sido mal otorgadas, situación que perjudica a la institución. La Fiscalía de este organismo deberá informar las jubilaciones que se encuentran en este caso.

FORMAL DEFINICION DE POLITICA GANADERA GUBERNATIVA PIDEN AGRICULTORES ANTE QUIEBRA DE LA GANADERIA

ASAMBLEA CONVOCADA POR LA SOCIEDAD NACIONAL DE AGRICULTURA DEBATIO PROBLEMA AMPLIAMENTE.

Peligro de importaciones a precios inferiores a los internacionales.— Vicios en el beneficio de ganado y comercio de carne se pide corregir.

Con la concurrencia de más de un centenar de agricultores y delegados de todas las Sociedades Agrícolas del país, se reunió la Asamblea de Ganaderos convocada por la Sociedad Nacional de Agricultura.

Se dio comienzo a esta reunión con una cuenta dada por la directiva de la Sociedad, sobre las gestiones hechas con relación a este problema.

Se expresó que la ganadería ha constituído la principal preocupación de la Sociedad, por que de esta actividad depende la conservación del capital tierra del país y, en consecuencia, el desarrollo de toda la agricultura, concepto del que participan todos los técnicos tanto del país como del extranjero.

El examen de la situación interna de abastecimiento permitió a la institución comprobar en el mes de agosto último una apreciable abundancia, que permitía atender íntegramente las necesidades del país, salvo el consumo local del norte, y que se comprobaba por la imposibilidad de colocar en el mercado la carne congelada que se había traído para suplir los déficit que otros años se habían presentado.

En vista de ello se pidió al Gobierno suspender toda importación de ganado en pie que, además de innecesaria, está rodeada de un conjunto de caracteres que hacen de ella una actividad, si bien muy lucrativa para un pequeño sector de beneficiarios, profundamente lesiva para los intereses nacionales.

La importación de ganado trasandino se hace con vacunos de desecho, que representan saldos de la ganadería argentina que es una de las de costo más bajo en el mundo. De suerte que es ese ganado de desecho, que no tiene colocación en el gran centro consumidor de Buenos Aires, el que, a precio de liquidación, viene a desorganizar todo el proceso de la ganadería chilena.

La agricultura chilena ha debido desarrollar sus actividades dentro de un régimen de altos costos y, aún así, no ha solicitado que su producción sea amparada a precios superiores a los internacionales, como sucede con otras actividades, pero no puede esperarse que ella sea capaz de abastecer el país y de desarrollarse con normalidad sin un régimen mínimo de amparo que la ponga a cubierto de estas importaciones hechas a precios de liquidación de saldos.

PROBLEMAS DE LA IMPORTACION.— Las importaciones de ganado en pie, dan lugar, por otra parte, a graves problemas sanitarios por la introducción de nuevos virus, como ya sucedió en el presente año; a fraudes y abusos en el régimen cambiario, por el juego que se hace con los distintos aforos vigentes; a fuertes contrabandos que se realizan por los boquetes cordilleranos y que se pagan con dólares del mercado libre, que en esta forma es presionado al alza por quienes buscan su utilidad con desprecio de la destrucción que hacen de la ganadería chilena.

La tolerancia de estas importaciones representa, en el hecho, un amparo hacia todos estos intereses que medran en contra de las conveniencias permanentes del país y que, por poderosos que sean, no deberían imponer su voluntad para mantener un régimen de importaciones que desorganiza la ganadería chilena y llevará fatalmente a que el país, por destrucción de su agricultura, se constituya en súbdito de economías extranjeras.

Junto con solicitar la suspensión de las importaciones, la Sociedad Nacional de Agricultura hizo presente la situación extremadamente anormal que existe en la encierra y beneficio del ganado y en el mercado de la carne, que actualmente se desarrollan dentro de un régimen de monopolios creados por el Estado, en que unos pocos intermediarios obtienen grandes utilidades, encareciendo la carne en proporciones que no guardan ninguna relación con los precios del ganado vivo.

Dentro de estos planteamientos, la Sociedad hizo presente su preocupación ante el hecho de que, existiendo informes del Ministerio de Agricultura en que se propone una política ganadera estable y organizada, no se les haya dado cumplimiento y, por falta de una debida coordinación entre los organismos oficiales y ausencia de una acción oportuna, el problema de la ganadería se siga arrastrando sin que haya habido ninguna solución a las peticiones hechas para suspender las importaciones y para suprimir los abusivos monopolios que actualmente existen en el beneficio del ganado y comercio de la carne.

Terminó la cuenta dada por la mesa directiva expresando que, ante la imposibilidad de obtener del Gobierno una solución adecuada, se había convocado a esta asamblea, a fin de adoptar los acuerdos que convengan frente a esta grave amenaza existente para toda la agricultura del país y para estudiar los medios que permitan obtener del Gobierno una definición formal de sus puntos de vista sobre materia de tanta trascendencia.

DEBATE PRODUCIDO. — Siguió un amplio debate en el que participaron numerosos delegados, entre ellos los señores Camilo Henríquez, vicepresidente de la Sociedad Agrícola y Ganadera de Valdivia; Arnoldo Kroneberg, presidente de la Sociedad Agrícola de Malleco; Guillermo Hermosilla, presidente de la Sociedad Agrícola de Bío-Bío; Alfonso Sanhueza, por la Sociedad Agrícola y Ganadera de Osorno; Fernando Illanes, por la Sociedad Agrícola del Norte; Sergio García de la Huerta, presidente de la Cooperativa Agrícola-Avícola Santiago Ltda.; Guillermo Lueje, representante de la Organización Ganadera Austral de Coihaique, y otros.

En el curso de este debate, se puso de manifiesto una amplia adhesión de todas las entidades agrícolas hacia la acción desarrollada frente a este problema y la creciente alarma con que los agricultores de todo el país ven el absoluto desinterés del Gobierno ante la crisis ganadera que actualmente se desarrolla.

Se dieron numerosas informaciones tanto sobre la abundancia de ganado en la zona sur, como sobre los fraudes que existen en materia de importaciones de ganado y las fuertes partidas que se anuncia llegarán próximamente al país.

Motivo de especial crítica fue el hecho de que, mientras se gestionan los recursos financieros para realizar el Plan de Desarrollo Agrícola, al cual los agricultores han estado colaborando lealmente, falte una acción mínima de resguardo en favor del rubro básico de la producción del país, amagado por la importación de un total de no más allá de cuarenta mil vacunos de desecho, cuyas catastróficas consecuencias, ponen de manifiesto hasta qué punto el mercado del país está suficientemente abastecido con la producción nacional.

Los problemas de flete del ganado, merecieron también especial consideración, habiéndose señalado que el encarecimiento producido en los fletes llega a extremos tales que en zonas apartadas del territorio, como en la provincia de Aisén que está llamada a suministrar fuertes partidas de ganado al consumo del país, el productor está recibiendo apenas veinte pesos por kilo de novillo vivo por efectos de las últimas alzas de flete, que han debido ser absorbidas por él íntegramente.

Esta situación pone de manifiesto que es indispensable ir a una racionalización de la producción favoreciendo la construcción de mataderos frigoríficos que hagan posible el beneficio del ganado en las zonas productoras y, mientras tanto, mantener un régimen de tarifas en los fletes que haga posible el desarrollo de la ganadería en todas las regiones del país.

Los acuerdos adoptados, que se publican separadamente, reflejan la unánime aspiración de los agricultores para que el Gobierno defina formalmente su política ganadera y declare hasta qué punto está dispuesto a seguir exponiendo la ganadería nacional a su destrucción total por amparar el mantenimiento del negocio que realizan unos pocos importadores, intermediarios y contrabandistas.

Importaciones de vacunos destruyen la ganadería y son innecesarias para el abastecimiento

Supresión de monopolios en beneficio del ganado acercaría los precios entre productor y consumidor.

Acuerdos tomados en la Asamblea de Ganaderos

Las conclusiones aprobadas en la Asamblea de Ganaderos reunida en la Sociedad Nacional de Agricultura, fueron las siguientes:

IMPORTACION DE GANADO.— La ganadería es la base de la agricultura, ya que de ella depende el mejoramiento de la fertilidad de los campos y la defensa del capital tierra.

La ganadería nacional se encuentra amenazada de una completa desorganización y quiebra por la falta de una protección mínima que haga posible su desarrollo.

Esta protección busca exclusivamente evitar la competencia de los productos de desecho de la ganadería transandina, que se entregan por debajo de los precios internacionales, y una cantidad reducida de los cuales ha desorganizado el mercado del país que se encontraba suficientemente abastecido con la producción nacional.

Cualquiera eventual necesidad de complementación del consumo interno puede hacerse con carne congelada, alrededor de la cual no existen los fraudes que se presentan en el ganado en pie, ni los problemas sanitarios que ocasiona el mismo ganado ni la presión al alza del dólar que se deriva de la necesidad de pagar los contrabandos.

Los hechos anteriores fueron planteados oportuna y reiteradamente al Gobierno, sin que exista un pronunciamiento formal ni una acción tendiente a evitar tan graves daños.

Por las circunstancias expuestas, la Asamblea acuerda:

Hacer ver al Gobierno el clamor de los agricultores por que exista un pronunciamiento formal sobre su política ganadera y reiterar las peticiones hechas repetidamente para que:

a) Se elimine el ganado en pie de la lista de libre importación, excepto para la zona norte;

b) Que las importaciones de carne congelada y enfriada se autoricen en las cantidades necesarias para complementar cualquier eventual déficit futuro en el abastecimiento, no debiendo realizarse nuevas importaciones hasta tanto se consuman los stocks actualmente existentes;

c) Que se termine el contrabando ganadero, haciendo una investigación formal en esta materia, sancionando severamente a los culpables y dando amplias facilidades para la denuncia y persecución por los particulares, a fin de lograr una eficaz represión tanto por la vía administrativa como judicial, que ponga término a este verdadero atentado hacia la economía del país.

BENEFICIO DEL GANADO Y COMERCIO DE LA CARNE. — La experiencia del régimen de cuotas de matanza, racionamiento del ganado y limitación de carnicerías se han demostrado como un factor de encarecimiento para la población y de beneficio sólo para los grupos de intermediarios y organizaciones monopolísticas favorecidas con ellos.

El actual racionamiento por cabezas contraviene expresas disposiciones de la Ley 11.564 y es contrario a las conveniencias del país, en cuanto obliga a llevar la engorda del ganado a límites antieconómicos.

La libertad de encierra y beneficio del ganado permitirían acercar los precios entre el productor y el consumidor, que se han venido distanciando progresivamente, al amparo de la protección que se concede a los sectores de intermediarios.

Por lo anterior, la Asamblea reitera las peticiones hechas al Gobierno para que fije una política de libre encierra y beneficio del ganado y comercio de la carne, estableciendo condiciones adecuadas para poner término a los actuales monopolios que, con indebido lucro, se han creado en estas actividades.

Para suprimir de inmediato las actuales limitaciones artificiales al consumo de carne, dada la abundancia de ganado del país y el fuerte stock de carne congelada sin consumir levantando la prohibición de venta los días martes y permitiendo la matanza todos los días a la semana.

Para que se encomiende al Ministerio de Agricultura en forma exclusiva todo lo relacionado con el problema ganadero, y para que se designe una comisión de dicho Ministerio con representantes de los agricultores para estudiar las medidas complementarias que permitan el buen funcionamiento del sistema de libertad.

DIVERSIFICACION DEL CONSUMO DE CARNES.— La Asamblea de Ganaderos acordó hacer presente que el problema de la carne no se refiere sólo a las perturbaciones que afectan a los vacunos, ya que la destrucción de este rubro acarrea la depresión en la ganadería menor, como cerdos, aves, ovinos y productos de la caza y la pesca, que es necesario alentar para que entreguen su cuota de proteínas a la alimentación del país, que es el objetivo final de toda la política de fomento en estas materias.

Sector de acueducto de Antofagasta entra en funciones en enero

El 20 de enero próximo entrará en funciones el sector Calama-Salar del Carmen de la aducción de agua potable de Antofagasta, lo que permitirá a esa ciudad disponer de dos mil metros cúbicos adicionales de ese elemento al día, según lo anunció el Ministro de Obras Públicas, señor Eduardo Yáñez Zavala. Posteriormente, en el mes de julio quedará terminado el tramo Toconce-Calama, lo que aumentará las disponibilidades de agua en otros 9.000 metros cúbicos al día, elevando el total a disposición de la ciudad a 18.000 metros cúbicos diarios. Finalmente, en diciembre, quedará conectado el sector Río Toconce-Toconce, con lo que finalizará la obra, y lo que dará a Antofagasta 34.000 metros cúbicos de agua diarios.

Por otra parte, la ENDESA construye una planta hidroeléctrica de 1.500 kilowatts de potencia, la que estará terminada en abril del próximo año, obra que solucionará la falta de energía que afecta a la ciudad.

Cementerio General

Se advierte al público interesado, que los nichos situados en los Pabellones, Galerías y Muro de Circunvalación que más abajo se indican y que a la fecha están vencidos, y que no fueren renovados dentro de los diez días siguientes al primero de esta publicación, serán desocupados y sepultados en fosa común, sin mayor responsabilidad para el establecimiento, de acuerdo con lo dispuesto en el Art. 16 del Reglamento General de Cementerios (Decreto 421, del 14 de abril de 1932):

GALERIA 5. ADULTOS.— 4941, Matilde Llanos A.; 5071, Luis A. Vidal Ramos; 5135, María Rojas G.; 5217, Juan Baquedano B.

GALERIA 10. ADULTOS.— 895, Manuel Gutiérrez P.; 1493, Sara González Cabezas; 1641, Félix A. Droguett Soto; 1649, Abelardo Barrera Cerda; 3376, Aída Moreno Dueñas; 3410, Matilde González D.; 3452, Domitila Vivanco Peña; 3500, Amelia Clavero Castro; 3644, Josefina Muñoz M.; 3657, Emilia Lagos Rojas; 3684, Emilia Narváez Gómez; 3689, Guadalupe Gaete C.; 3705, Amalia Orellana V.; 3716, Martín Trigo Ibacache; 3809, Italo Zanca Campos; 3825, Jesús Tapia Quica; 3924, Delfín Mera Jiménez; 3925, Manuela Zenteno G.

ORIENTE. LADRILLO: ADULTOS.— 717, María Morales Núñez; 738, Enrique Cruz Santa María; 877, Amador Araneda; 967, Jorge Bórquez Pérez; 1034, María Amenábar; 1042, Alejandro Montenegro; 1121, Federio von Carnap Q.; 1177, Mariana Illanes A.; 1184, Isidro Paulen; 1319, Isabel Monti G.; 1382, Juan Araza Rochi.

ORIENTE. PIEDRA: ADULTOS.— 46, Trinidad Godoy; 109, Raúl Aranda C.; 276, Ismael Gallegos Basualto; 285, Domitila Osorio Bustos; 315, Tomás López Navarro; 556, Fernando Pizarro U.; 748, Miguel Sánchez S.; 804, Ricardo Iturriaga; 810, Luis Morales P.; 860, Elisa Muñoz Astorga; 1009, Abel Martín B.; 1079, Lola Ilabaca R.; 1291, Pastora Hernández Venegas; 1352, Ernesto Alday Tapia; 1364, Violeta Uría Ibarra; 1530, Manuel Romero Paine; 1566, Armando Morgado G.

PABELLONES 4, 6, 7, 18 Y 20. PARVULOS Y ANEXOS PARVULOS.— 958, Fernando Herrera V.; 951, Panchito Pavez; 1067, Paulina Carrión; 1101, N. N.; 1126, Andrés González D.; 1144, Iris del C. Troncoso; 1155, Berenicia Orellana; 1169, Gumercindo Rodríguez; 1198, Raquel Herrera N.; 2220, Jaime Gallardo F.; 6, Lidia Palma C.; 49, José Vargas C.; 223, Mario Tagle M.; 238, Patricio Muñoz; 69, Elizabeth Garay; 77, N. N. González.

PARVULOS. CAPILLAS 28 AL 44: N. S. O. L.— 2864, un feto; 2760, Jorge Sanzana; 2769, Luis Pacheco; 2781, María Orellana; 2809, Gloria Rodríguez; 2857, Carmen Saavedra; 2865, Elena Alcántara; 2906, Rosa Guerrero; 2910, Juan Henríquez; 2914, Luis Contreras; 3804, 3711, N. N.; 3730, N. N.; 3771, N. N.; 3804, N. N. Contreras C.; 3811, N. N.; 1949, Sergio Concha; 1817, Pedro R. Véliz Canto; 1876, N. N.; 1900, Nahum Castañeda; 1788, Rosa Moreno; 1791, Iván Liucoqueo; 1785, Graciela Ossandón; 3397, N. N.; 3431, Blanca Muñoz M.

NOTA.— En conformidad al Decreto-Ley N.o 421, del 14—IV—1932, esta publicación se hace durante diez días de cada mes (1.o al 10, inclusive, de diciembre de 1956) y en un solo diario.

SANTIAGO, 1.o de diciembre de 1956.

EL ADMINISTRADOR

DEVOLUCION DE PERRO.— Se ruega devolver un perro que responde al nombre de Roy, de color blanco y negro, lanudo, con blanca y safe, al domicilio de su dueña, Caldecón 117 o al teléfono 42661. Se dará gratificación.

—oOo—

CONCURSO EN ESCUELA DE DERECHO.— Se llama a concurso para llenar en propiedad en la Escuela de Derecho de la Universidad de Chile, la cátedra de Derecho Comercial. Las solicitudes se aceptan en la Secretaría de la Universidad hasta el 28 del presente.

—oOo—

BECAS A GRADUADOS VISITADORES.— La Rockefeller Foundation concede becas de un monto de hasta $ 1.000 para el período comprendido entre 1957-58 en los ramos de Agronomía, Administración de Hospitales, Medicina, Servicio Público, Salvamento Portuario, Informaciones.

—oOo—

TRANSITO POR PANAMERICANA.— La Prefectura de Carabineros del Tránsito recomienda al público, especialmente a los Automóvil Club y autos particulares por la Carretera Panamericana en sus trayectos hacia Arica y Valparaíso. Tal recomendación se hace por la afluencia de público al Santuario La Virgen.

—oOo—

CONVENCIÓN DE RADIOFUSORAS.— En las reuniones de la Asociación de Difusoras de Chile (ARCHI) representantes de todas las radios nacionales. Aprobada la labor realizada en el curso de año, se tratará luego lo relacionado con la organización de una sociedad anónima.

—oOo—

NUEVO CONSEJERO.— Ha sido designado miembro del Consejo Superior de la Universidad Católica, el señor Julio Phillips Izquierdo, catedrático de la Facultad de Ciencias Jurídicas y Sociales del mismo plantel.

—oOo—

REPRESENTANTES DEL M. AGRICULTURA EN EL CONVENIO ARGENTINO

El Ministro de Agricultura, don Jorge Aravena Carrasco, solicitó que la Comisión Chilena que estudia el Convenio Comercial Chileno-Argentino sea integrada por dos representantes de la Secretaría de Estado a su cargo.

ALFERECES DE LA FACH FINALIZARON RAID A ZONA SUR

A las 18.50 horas de ayer aterrizó en El Bosque la Tercera Escuadrilla de la Escuela de Aviación, de regreso de un crucero de instrucción a la zona sur del país, en el que se capacitaron 21 alféreces.

Tomaron parte en este raid 25 alféreces que se graduan como oficiales el 19 del presente mes, los que tripularon 21 aviones de instrucción T-34 "Mentor".

Los alféreces viajaron al mando del comandante de escuadrilla Gerardo López Angulo, jefe del Grupo Escuela, y del capitán de bandada Rafael Vásquez, jefe de la escuadrilla.

En el aeródromo, los aviadores fueron recibidos por el Director de la Escuela, coronel Mario Asurtia Werdi; por altos jefes de la Institución y por familiares.

CORVI inaugura nueva población: Antofagasta

Mañana, a las 11 horas, se inaugurará la Población "Oliver" en Antofagasta, construida por la Corporación de la Vivienda.

Con este objeto, viajarán hoy por vía aérea, el vicepresidente ejecutivo de la CORVI, señor Orlando Latorre González, acompañado por el gerente general, del secretario general y del secretario de la vicepresidencia, señores Hernán Larraín Figueroa, Gustavo Rojas Rodríguez y Hermógenes Covarrubia Medina, respectivamente.

N.o 27

el debate y votación del libelo radical, la Cámara celebró ayer dos sesiones.

En la matinal usaron de la palabra los diputados Espinoza, agrariolaborista, quien impugnó la acusación a nombre de su partido; Bart, del Partido Nacional, quien expresó que la Corporación perdía el tiempo lamentablemente debatiendo esta materia, cuando había importantes problemas nacionales de qué ocuparse; Pedro González, conservador unido, sostuvo que nunca Chile había estado en peligro de perder parte de su territorio y que, por no encontrar base jurídica en el libelo, anunciaba el voto contrario de los diputados de su partido; Martones informó que los democráticos se abstendrían; Brücher, radical, aludió a la respuesta de S. E. a la acusación; Fuentealba destacó que los diputados radicales doctrinarios votarían en contra.

En la sesión de la tarde hablaron los diputados Salinas y Florencio Galleguillos, socialistas; Oyarce, comunista; Miranda, radical, quienes apoyaron la acusación; Corbalán, socialista popular, anunció la abstención de su partido; Echavarri, del Partido Nacional, manifestó que la acusación en debate no era serio, y que, en ningún caso, las actuaciones del Jefe del Estado caían bajo las causales que señalaba el artículo 39 de la Constitución Política; Rosende, conservador unido, probó, con argumentaciones jurídicas, la ninguna evidencia del libelo.

Cuidado con los anteojos baratos ellos no protegen, sino perjudican

Traducción de un artículo del diario "KASSELER POST", de Kassel, Alemania

Si durante el verano usamos anteojos contra el sol, es sin duda porque deseamos proteger nuestros ojos contra deslumbramientos y no por ser "moderno". Según experiencias, se alcanza con ciertos anteojos contra el sol todo lo contrario de lo que se propone: el ojo no es protegido, sino perjudicado.

La luz solar contiene conocidos rayos visibles e invisibles, los cuales reaccionan distintos sobre la vista. De los rayos visibles resulta un deslumbramiento inmediato; pero, en cambio, los perjuicios producidos de la actuación de los rayos invisibles son notados, por lo general, más tarde. Los cristales de color corriente, sólo reprimen los rayos visibles, mientras que los rayos perjudicadores invisibles, sin el impedimento del iris demasiado abierto, producen a menudo molestias e hinchazones del ojo y conjuntivitis.

Un buen anteojo de sol tiene que ser proporcionado de tal manera que sus cristales no sólo repriman los rayos visibles, sino también a los invisibles. Por lo tanto, se tendrá que colocar un vidrio filtrante delante del ojo, tomando en consideración que casi todo el vidrio filtrante de color influye sobre la impresión del color que se obtiene de los objetos.

La reproducción del color más natural la producen los cristales ahumados, los cuales debilitan regularmente las frecuencias luminosas. Según experiencias, actúan los cristales grises en forma desfavorable sobre el estado de salud de las personas, por lo cual se usan muy poco. Durante el transcurso de los numerosos experimentos, los cuales se efectuaron con diferentes colores de cristales, se observaron los siguientes resultados con los cristales de color verde y café. Además, se ha comprobado que cada filtro de cristal que se calentado con la absorción de los rayos visibles, refractan el calor hacia el ojo. Para evitar esta desventaja, se ensayó ya hace mucho tiempo de cubrir los cristales con una capa de metal delgado, en forma de espejo, para alcanzar una especie de refrigeración a la vista.

ASOCIACION DE OPTICOS DE CHILE

En la MONEDA

PRESIDENCIA. — La Secretaría General de Gobierno envió comunicaciones telegráficas a los Intendentes de Tarapacá y Antofagasta y a los Comandantes en Jefe de la VI y I Divisiones del Ejército, con sede en Iquique y Antofagasta, comunicándoles que el Presidente de la República suspendió su viaje a esas ciudades.

—oOo—

MISION KLEIN-SAKS. — Con el Presidente de la República se entrevistaron en la mañana de ayer, los miembros de la Misión Klein-Saks, señores Prescott Carlton y Tomás Larkett.

—oOo—

PROBLEMA DEL TRABAJO. — El Secretario General de Gobierno subrogante, don Joaquín Fernández, recibió a la directiva de la Fábrica Nacional de Sacos, quien expresó que la falta de materia prima podría obligar a la reducción de las faenas.

—oOo—

REGRESO VASSALLO. — El Subsecretario del Ministerio de Relaciones Exteriores, don Carlos Vassallo, quien concurrió a la Conferencia de la UNESCO, realizada en Nueva Delhi, como jefe de la delegación chilena, regresó ayer a Santiago. Reasumirá su cargo el lunes próximo.

—oOo—

CONDECORACION. — Esta tarde el Embajador de Venezuela en Santiago, don Renato Esteva Ríos, rendiremirá al Canciller, don Osvaldo Sainte-Marie con el Gran Cordón de la Orden del Libertador. La ceremonia se efectuará en la sede de la Embajada venezolana.

—oOo—

DIPLOMATICO DE USA. — El "El Interamericano", llegó ayer a Santiago el señor David H. Brett, ex miembro del Cuerpo Diplomático de Estados Unidos y actual Consultor del Comité de Relaciones Exteriores del Senado. La recibieron funcionarios del Protocolo y de la Embajada norteamericana.

ORGANIZAN FUNDACION "EULOGIO SANCHEZ E."

Ayer se reunió el Consejo Provisorio de la Fundación Eulogio Sánchez con el objeto de informar sobre las erogaciones comprometidas que, hasta el momento, alcanzan a $ 39.000.000.

Dentro de las ideas planteadas hasta la fecha, se perfila la de establecer un curso con fines de especialización que, además de equivaler al 6.o año de humanidades, prepare a los alumnos modestos que deseen ingresar a las escuelas técnicas, como la de Artes y Oficios, Universidad Técnica Santa María o Universidad Católica, ya que se ha demostrado que son muy pocos los egresados de preparatorias que alcanzan los conocimientos necesarios para ser admitidos en estos establecimientos.

Senador norteamericano llegará hoy a Santiago

Hoy llegará a Santiago el senador norteamericano Andrew F. Schoeppel, miembro del Partido Republicano y quien representa a Estado de Kansas en el Senado de los Estados Unidos. El señor Schoeppel realiza una jira de estudio por América Latina y permanecerá varios días en Santiago.

sector ECONOMICO

MISION BANCO INTERNACIONAL. — Ayer se dirigieron a Chiloé y Magallanes los miembros de la Misión del Export and Import Bank, que preside el señor Alfred Waterston, con el objeto de imponerse en el terreno mismo del desarrollo y posibilidades agropecuarias de esas provincias, a fin de decidir la ayuda del Eximbank para el Plan Nacional de Desarrollo Agrícola y Transportes en esos territorios.

PRECIO DEL PAN. — El Ministro de Economía, don Alejandro Lazo, declaró ayer que debe ser vigente la libertad de precio del pan, puesto que incide en su costo el nuevo precio de la harina y del trigo. Expresó que si los industriales no se comercializaran en una utilidad justa, el Gobierno se vería obligado a tomar medidas restrictivas.

CONTROL DE COCINAS. — El Superintendente de Abastecimientos y Precios se reunió ayer con los representantes de las principales fábricas de cocinas, a fin de imponerlos de las medidas que se tomarán para combatir el expendio de productos de mala calidad.

NUEVOS ESTABLECIMIENTOS COMERCIALES. — En la tarde de ayer, a las 30 horas, se reunió en asamblea general el Sindicato de Dueños de Establecimientos Comerciales, que preside el señor Miguel Llodrá, para conocer la memoria anual.

INTERCAMBIO CULTURAL CON CHILE BUSCA EL CATEDRATICO P. CALMON

"Si los profesores del mundo se visitarán más a menudo, entonces habría paz en el mundo", dijo ayer en la conferencia de prensa el Profesor y Rector de la Universidad de Río de Janeiro, señor Pedro Calmón, quien viene invitado especialmente por la "Universidad de Chile, para establecer el intercambio universitario entre Brasil y Chile. Más adelante agregó: "Haré lo posible por venir nuevamente a Santiago para participar en las Escuelas de Verano de 1957, ofreciendo un curso sobre "Perfiles de la cultura brasileña".

El Rector Calmón realiza una jira en misión de intercambio efectivo entre su patria y demás países de América Latina, muy especialmente con Chile. Al respecto dijo: "Estimo necesario la realización de un intercambio fraternal entre ambas naciones. Esto se puede hacer con becas, libros, profesores y alumnos, para así conocerse mejor".

Dijo que con el Rector de la Universidad de Chile estudiará la forma cómo se realizará el sistema de becas para estudiantes chilenos. Se dará facilidades para aquellos estudiantes recién egresados y para los de cursos en formación.

CHARLA DE HOY. — En el Salón de Honor de la Universidad de Chile, el Rector Pedro Calmón dictará una conferencia sobre el "Intercambio cultural universitario en América Latina". En la noche, se le ofrecerá una comida en el Club de la Unión, que será presidida por el Consejo Universitario, con la asistencia de caracterizadas personalidades. El sábado regresará a su patria, después de haber visitado varios países.

Ventas de salitre y yodo aumentaron cien mil toneladas en los últimos doce meses

Declaró don Harry F. Guggenheim, presidente del Directorio de la Compañía Salitrera Anglo-Lautaro

El señor Harry F. Guggenheim, presidente del directorio de la Compañía Salitrera Anglo-Lautaro, ha declarado que la Memoria Anual de la Compañía, que abarca el período de 12 meses terminado el 30 de junio de 1956, muestra una utilidad de US$ 4.388.149, equivalente a US$ 0.99 por acción Serie "A", comparada con una de US$ 3.715.718, equivalente a US$ 0.84 por acción Serie "A", en el año anterior.

Aun cuando estas utilidades son algo superiores a las del año pasado, continúan siendo inadecuadas si se considera el mondo del capital invertido por la Compañía, el valor de reposición de sus propiedades y sus futuras necesidades de capital. Estas utilidades mejoraron por la transferencia a la Compañía, sólo por el presente año, de una parte de la cuota de otro productor, lo que aumentó la participación de la Compañía en las ventas de salitre en aproximadamente 100.000 toneladas, con un aumento correspondiente de la cuota de venta de yodo.

Estas mayores ventas compensaron en gran parte los efectos de un menor rendimiento en las ventas y de los costos que resultaron subidos como consecuencia de los tipos de cambio controlados que prevalecieron durante la mayor parte del año. La situación cambiaria aún es difícil, pero la protección prevista en la cláusula de cambio del Referendum y las medidas aplicadas por el Gobierno para controlar la inflación, ofrecen algún aliento para el mejoramiento de las operaciones futuras.

HARRY F. GUGGENHEIM

La Compañía sigue adelante con su programa de rehabilitación y expansión, en el que invertirá US$ 25.000.000. El financiamiento de la parte de la inversión en dólares está cubierto por el Contrato de Crédito por US$ 16.000.000 suscrito el 31 de octubre de 1955 con el Export Import Bank de Washington.

Los resultados financieros del último ejercicio y del año salitrero actual están adversamente afectados por la huelga declarada por los obreros de la Compañía, que duró desde el 23 de junio hasta el 19 de septiembre del presente año.

Las sucesivas huelgas de los últimos años, que han ocasionado tan serias pérdidas no sólo a la Compañía, sino también a sus empleados y obreros, y al Fisco de Chile, son materia de honda preocupación para la administración de la Compañía. Todos los esfuerzos constructivos que se han gastado para rehabilitar la industria salitrera, se verán seriamente amenazados a menos que sea posible encontrar solución a los dificultades que han ocasionado estas repetidas y costosas interrupciones de la producción. Es esencial para los empleados y obreros y para la Compañía convenir nuevas bases de acercamiento para solucionar este problema. La Compañía se propone extremar sus esfuerzos para lograr ese resultado.

El directorio ha recomendado un dividendo de US$ 0.80 por acción Serie "A" (y los valores correspondientes a las acciones Series "B" y "C"), pagadero el 3 de enero de 1957 a los accionistas que figuren en el Registro el 24 de diciembre de 1956. Este pago queda sujeto a la aprobación de la Junta General Ordinaria de Accionistas que se celebrará el 28 del presente.

Organización de Enfermería debe hacerse con métodos modernos de administración

Organización de un Servicio de Enfermería en un Hospital de Niños y la participación de la enfermera en un área de obstetricia (parto indoloro), fueron los temas tratados en las sesiones de estudios de la Escuela de Enfermería de la Universidad de Chile. Estas fueron realizadas en el Auditorio del Hospital "José Joaquín Aguirre", como parte del programa de actos del cincuentenario de este establecimiento.

Este acto se efectuó en la mañana de ayer con la asistencia de las alumnas de la Escuela, profesoras y numerosas enfermeras que llenaban totalmente el auditorio. Presidió las sesiones, la directora del establecimiento, señora Rosalba Flores, siendo secundada por la instructora y enfermera de Pediatría, señorita Elena Campos.

ANALISIS PROFESIONAL. — El primer tema de la reunión fue presentado por la señorita Amanda Moreno, subjefa del Servicio de Enfermeras del Hospital "Roberto del Río", conjuntamente con las enfermeras señoritas Idilia Jerez y Juana Jara.

Para el éxito de una organización —comenzó diciendo la señorita Moreno— y de todos sus elementos humanos, es indispensable contar con personal eficiente y con sólidos principios de funcionamiento. Esto adquiere aún mayor importancia, cuando la organización alcanza tales proporciones que hace necesarias una descentralización del funcionamiento y una exploración hacia nuevos campos de actividad.

Dijo que en el caso particular del Hospital "Roberto del Río", sus enfermeras, conscientes de sus nuevas funciones, están de acuerdo en que para poder cumplir eficientemente con ellas, existe la necesidad de reorganizar los servicios de enfermería en ese Hospital. Esta nueva organización debe hacerse de acuerdo a los modernos métodos de la administración. En el trabajo de sugerencias para la organización de enfermería en un servicio hospitalario, las enfermeras demuestran que están preocupadas por estas necesidades. En esta labor han contado con el estímulo de la dirección del hospital y de los médicos y jefes de servicios.

Luego las enfermeras señoritas Jerez y Jara dieron a conocer en detalle las ocho etapas del temario, analizando cada una de éstas para asegurar la buena calidad de la Enfermería. Terminada la presentación del trabajo N.o 1, las alumnas y enfermeras cambiaron diversas opiniones sobre aspectos de la profesión.

En la reunión quedó de manifiesto la necesidad de que las enfermeras graduadas, después de adquirir mayores experiencias, fueran a provincias para organizar servicios en los Hospitales, en las cuales se necesita contar con estas profesionales. Sobre este aspecto se estimó que era una necesidad apremiante.

EL ALMUERZO. — Se dio término al programa de la mañana con un almuerzo en la Escuela de Enfermería, que contó con la asistencia de la dirección del establecimiento, profesorado, alumnas y autoridades educacionales de la Universidad de Chile.

PROGRAMA DE HOY. — A las 9 horas se efectuará una misa solemne y Sermón por el Cardenal José María Caro. Esta ceremonia se efectuará con la colaboración del Centro de Acción Católica de la Escuela de Enfermería. A las 11 horas, se realizará una romería al Cementerio General, para visitar las tumbas de Cora Maye, y de enfermeras fallecidas. Finalizarán estas festividades con un coctel a las 19 horas, en el Hotel Crillon.

O ALGUNO DE LOS OTROS 10.923 PREMIOS:
10 MILLONES — 5 MILLONES — 2 MILLONES
5 DE UN MILLON — 12 DE MEDIO MILLON
Y 10.903 PREMIOS MAS

ENTERO $ 6.000
VIGESIMO $ 300

Polla DICIEMBRE 16

AG. GRAL. PROP. POLLA: LAGOS DEL SOLAR

Morea venció a Sirola y Ayala a Pietrangeli

Con el triunfo del equipo sudamericano integrado por Luis Ayala, campeón de Chile, y Enrique Morea, número uno del ranking de Argentina por 4 puntos contra 1 del binomio italiano, formado por los campeones Nicola Pietrángeli y Orlando Sirola, se detuvo anoche el torneo de tenis al estilo de la Copa Davis (4 singles y 1 dobles), que organizó la Federación Chilena de Tenis, y que tuvo como escenario la cancha central del Stade Francais.

En el último single, disputado anoche, más o menos mil personas, que tuvo como protagonistas a Enrique Morea y Orlando Sirola, transcurrió, quien se impuso en 4 sets: 6-1, 4-2, 6-1 y 6-4.

La competencia, encargado a Nicola Pietrangeli y Luis Ayala, el triunfo correspondió al campeón nacional, quien con mucha de su experimentado adversario, en tres sets seguidos, cuyo acore fue de 7-5, 6-3 y 6-4.

Los resultados de ambos encuentros correspondió fielmente a los que mejor se expidieron en la cancha, pues tanto Morea como Ayala, supieron llevar las acciones al terreno que mejor les convenía, con lo cual descontrolaron amplia e inteligentemente a sus capacitados rivales, quienes traían como antecedentes el triunfo en las eliminatorias zonales de Europa, de la Copa Davis. En lo que respecta a Pietrángeli, número uno del tenis italiano, vino prestigiado con su reciente triunfo en el campeonato internacional de Río de Janeiro, donde ganó en la final al suecco Sven Davidson, por 8-6, 6-3 y 6-3.

TERMINO HUELGA DE BRAZOS CAIDOS EN CAJAS DE PREVISION

Después del resultado de las conversaciones de los vicepresidentes de las Cajas de Previsión de Empleados Particulares y Públicos y Periodistas con el Ministro del Interior, ayer se acordó poner término a la huelga de brazos caídos de los empleados de estas instituciones.

Los empleados acordaron reintegrarse hoy a sus labores, en

Curso de Tractoristas se inaugura en Temuco

En el Ministerio de Agricultura se informó ayer que el próximo lunes se iniciará en el Campo Experimental de Trianón, en Temuco, un curso para tractoristas de los diferentes campos experimentales del Ministerio, ubicados entre las provincias de Maule y Osorno.

MUEBLES DE OCASION
47 — LIRA — 47
$ 52.000.—
COMEDOR NORMANDO
artísticamente tallado, 8 piezas.
$ 105.000.—
DORMITORIO NORMANDO
en líneas estilizadas, con ropero 3 cuerpos, de 11 piezas.
$ 32.000.—
LIVING ABANICO
Doble cojín, tapizado en fino brocato.
47 — LIRA — 47

apuntes

REBELDES SIN CAUSA

¡GRAN película ésta que protagoniza James Dean —el muchachito prematuramente desaparecido de Hollywood— y que en inglés lleva el extraño título de "Rebel without a cause"!

¡Gran película!

Hay en ella una escena que no lograremos olvidar. Probablemente ustedes tampoco. Es esa en que James Dean, desesperado, casi histérico, gesticulando dramáticamente se revuelve los cabellos con sus manos afiebradas y exclama:

"¡Estoy confuso! ¡Si siquiera una vez no lo estuviera! ¡¡¡Pero no, siempre vivo en medio de la mayor confusión...!!!

Y esa confusión del muchacho lo convierte en un rebelde... sin causa.

Hasta aquí la película. Veamos ahora lo que ocurre en Chile, donde por extraña paradoja la confusión reinante nos ha convertido también en rebeldes sin causa.

¡Estamos confusos! ¡No sabemos qué hacer! ¡Confusión y rebeldía! ¡Dos símbolos curiosos de la realidad psicológica de la comunidad chilena...!

TRATAMOS, pues, de hacer un poco de luz en medio de esta enorme confusión.

El nudo focal del asunto incide en el problema económico.

El país ha vivido, durante décadas, en medio de un proceso inflacionista de enormes proyecciones. Nuestro signo monetario, por años de años no ha tenido otra ley que la de su propio envilecimiento. Y el país se acostumbró a este mal, como se acostumbra a las drogas el enfermo que, buscando calmar en la morfina sus dolores, termina por olvidarse. Sólo después, pasada momentáneamente, de su propia enfermedad.

La morfina en este caso fue administrada —¡y generosamente!—, desde el Gobierno y el Congreso, en diversas formas, pero en dosis altamente efectivas. A los asalariados, a través de los reajustes automáticos de sueldos y salarios; a los empresarios e industriales, en una larguesa crediticia sin precedentes: al Fisco a través de elegantes descuentos de letras en el Banco Central, es decir, por medio de emisiones, puras y simples de papel moneda... Y el alcaloide cumplió su cometido: ¡Hizo que el enfermo olvidara su mal!

¿QUE IMPORTANCIA tenía la inflación si todo el mundo podía hacer frente a ella? ¿Qué le importaba la inflación a los trabajadores o a los empleados públicos o particulares, si sabían que a fines de año, o antes, se les otorgarían reajustes de remuneraciones que los compensarían de la pérdida del valor adquisitivo de sus sueldos y jornales? ¿Qué importancia tenía la inflación para los industriales, cuando ellos vendían a precios de reposición y las cajas de los Bancos siempre estaban abiertas para financiar cualquier tipo de negocios? ¿Qué importancia tenía la inflación para el Fisco, si a fines de año, al contabilizarse el déficit presupuestario, el Congreso, generosamente, sancionaría una ley consolidando las deudas con el Banco Central?

¡No! ¡La inflación no tenía para ellos la menor importancia! Por el contrario, era una enfermedad deseable, ya que a todos daba la sensación de abundancia y de prosperidad, aún cuando fueran una abundancia y una prosperidad totalmente ficticias. ¿Acaso a todo el mundo no le agrada vivir engañado? Y esta filosofía del derroche tuvo, naturalmente, ardientes defensores, entre ellos, varios ex Ministros de Hacienda, que con fervorosa adhesión a los principios del expansionismo atacan hoy el programa de rectificación económica. ¡Están en su línea! ¿Qué hacerle?

PERO esta política de jauja que hizo de Chile el país de la austeridad, el "Chilito lindo" de la irresponsabilidad y las francachelas, costó un alto precio. Un precio demasiado oneroso, sumamente caro: ¡el de hipotecar inexorablemente el porvenir de las futuras generaciones!

Con la inflación, se desarticuló toda nuestra vida económica. Obreros y empleados perdieron el sentido de la austeridad, del trabajo y de la disciplina creadora. El comercio distribuidor se multiplicó en forma alarmante. Brotaron industrias callampas, absurdamente antieconómicas, al amparo de las divisas preferenciales. Los consumidores derrocharon el dinero, comprando a precios ínfimos, artículos subvencionados por la caja fiscal en una u otra forma, y que en el extranjero tenían precios tres o cuatro veces superiores.

Comenzó la era de los desfinanciamientos crónicos de la caja fiscal y la de las emisiones casi diarias de papel moneda. La desconfianza en la moneda hizo que comenzara una fuga de capitales sin precedentes hacia el exterior. Sólo en los Bancos de Nueva York, en los últimos años, se emporaron más de 600 millones de dólares, de chilenos que prefirieron realizar sus inversiones fuera del país y no dentro de sus fronteras. El comercio financiaba sus operaciones con créditos. ¿Para qué necesitaba, entonces, capitales en giro si estaban abiertas de par en par las cajas de los Bancos, para cubrir sus operaciones? Los importadores pedían a sus corresponsales en el extranjero que les facturaran las mercaderías a mayor precio que el real: y la diferencia les era depositada en el National City Bank o en otro instituto bancario de los Estados Unidos o de Suiza. Los exportadores, en cambio, hacían que sus compradores en el extranjero les acusaran recibo por facturas más bajas que las reales, para no verse así obligados a retornar sino una parte del valor de los productos que exportaban.

LA NECESIDAD de contar con dólares baratos, para subvencionar a los usuarios de las divisas preferenciales, obligaba, sin embargo, a buscar nuevas fuentes de recursos en monedas extranjeras. Y nuestros cómodos políticos y gobernantes encontraron entonces la "vaca lechera" de las empresas cupríferas. Con retornos a $ 19 por dólar, y una tributación confiscatoria de un 87% como promedio, pudieron obtener los dólares que necesitaban, pero mataron la gallina de los huevos de oro. Las empresas que habían llegado a un record de producción de 480.000 toneladas bajaron a un mínimo de 320.000 toneladas; y Chile, que era el más grande país productor de cobre del mundo, después de Estados Unidos, fue violentamente desplazado por Rodesia, en las estadísticas de producción mundial del metal rojo.

Era obvio que tal estado de cosas no podía continuar, y la responsabilidad de sanear la economía nacional la asumió, sobre sí, el Jefe del Estado. El Presidente, pues, puso, entonces, en marcha su plan de rectificación económica.

Control de créditos, eliminación de las emisiones fiscales, reducción de los reajustes de sueldos y jornales, reformas substanciales en la tributación, etc., fueron sólo algunas —aun cuando las principales— de las medidas económicas y financieras puestas en práctica.

EN UN AÑO, el ritmo de las alzas disminuyó en más de un 50%. Contra el 93% de 1955, el alza del costo de la vida llegará este año a un 40% o menos. En el último mes, el proceso alcista prácticamente se detuvo, y el índice de alzas acusó un descenso real de 0.2%. El éxito del plan antiinflacionario es incuestionable y así lo reconocen los más reputados comentaristas internacionales. Sin embargo, en Chile, aquí, dentro del país, no se entiende esa política.

Aquí reina la confusión.

Subió la marraqueta de pan de $ 8 a $ 9: subió el kilo de azúcar en $ 1: puede subir mañana, la locomoción, de $ 10 a 15... y eso le basta, a los agoreros del desastre para profetizar el colapso del programa económico. Y los políticos opositores y los dirigentes gremiales que hacen demagogia, y el Partido Comunista y su prensa, y el Partido Radical y la suya, y los empresarios que reclaman créditos... se convierten así, de la noche a la mañana, en los sembradores de la confusión pública.

LA CAUSA de su rebeldía es sobradamente conocida. ¿A qué analizarla? Pero la rebeldía de los sectores apolíticos, que nada saben de estas cosas, ¿tiene acaso alguna causa que la justifique? En apariencias, sí. Las alzas. En el fondo, no, porque estas mismas alzas —aun cuando parezca paradojal afirmarlo— son, en este instante, altamente saludables para la economía nacional. Porque si no se decretara la libertad de precios para el trigo —y subsecuentemente para la harina y el pan—, ¿qué posibilidades reales existirían de que pudiéramos aumentar el volumen de la producción triguera, y liberarnos, en consecuencia, de las enormes importaciones de trigo, que anualmente consumen decenas de millones de dólares del presupuesto de la nación? De igual modo, si no se alzara, por ejemplo, la locomoción, ¿quién debería pagar la diferencia entre el precio que por la tarifa se cobra al público y el costo mismo del servicio? ¿El Fisco? Y el Fisco, ¿de dónde saca el dinero si no es emitiendo o aprobando nuevos impuestos? ¿No es el público el que paga en definitiva ese mayor valor de la locomoción?

La demagogia antigobiernista se estrella, pues, frente a esta realidad económica, como se estrella contra ella cuando censura, por ejemplo, el nuevo trato al cobre, al salitre o al petróleo, porque conceden mayores facilidades al capital extranjero, olvidando que sin esas medidas no existiría la menor posibilidad de aumentar la producción de esas materias básicas.

La rebeldía de hoy, frente al programa económico, es una rebeldía sin causa. Y la confusión que reina en el mismo orden de cosas, también es una confusión sin causas. La verdad es que el país, pese a todo, va avanzando lenta pero seguramente por el camino de su reestructuración y saneamientos económicos.

Z.

AÑO XL Nº 14.247

Empresa Periodística "LA NACION", fundada el 14 de enero de 1917.— AGUSTINAS 1269.— TELEFONO 82222.— CASILLA 81-D

Santiago de Chile, viernes 7 de diciembre de 1956

El Sainete

LA Cámara de Diputados ha bajado, con el rechazo de la acusación constitucional lucubrada por los parlamentarios radicales, piadoso telón sobre el ridículo sainete protagonizado por la pasión apositora. Quienes han tenido la osadía de deducir antojadizas y calumniosas responsabilidades contra el Presidente de la República, abusando de un derecho constitucional, han recibido el natural repudio que en rigor se merecía su desdichada aventura. Quisieron alcanzar popularidad y ganancias electorales por el extraviado camino de una representación histriónica que creyeron del agrado público. Y han debido lamentar su error.

Los mismos que usufructuaron del Gobierno con el más estrecho criterio político y condujeron al país a la postración de su economía y sus finanzas, pretendieron ayer, cegados por la pasión personal y política, barrenar la autoridad de la Primera Magistratura de la nación, y arrojar sombras sobre el limpio prestigio del esclarecido ciudadano que rige los destinos de la República por la más amplia voluntad popular que recuerda nuestra historia. Lamentablemente para ellos, olvidaron que el Presidente Ibáñez llegó a la Jefatura del Estado, justamente en brazos de un pueblo fatigado y ahito de las arbitrariedades y el desgobierno de las administraciones radicales. En su desesperado y ciego afán revanchista, los acusadores no repararon en que la mezquindad de su propósito era patente, ni apreciaron en toda su magnitud el justificado repudio que encuentran sus esfuerzos por alcanzar nuevamente un poder que ya por siempre les será negado.

Bien lo advirtió el Presidente Ibáñez en su respuesta, cuando enjuició certeramente a los gobiernos radicales. "Contra ese gran fraude —dijo— reaccionó nuestro pueblo y puedo avanzar una profecía: ese tipo de radicalismo que está integrado como capacidad directiva y control de orientación por los mismos que hoy me acusan, jamás recuperará el poder." Esta anticipación del porvenir comienza a cumplirse. La equivocación en que han incurrido los grupos dirigentes de esa colectividad partidista con su fracasado sainete acusatorio, concluirá por esterilizar todos los protervos esfuerzos que realizan por rehacer una popularidad imposible.

Fruto del resentimiento y de las odiosidades, la aventura llevada a su término por el radicalismo, tenía que encontrar, como ha ocurrido, el rechazo de los hombres de bien. La Cámara de Diputados ha cerrado el camino al exceso demagógico de esta acusación y abandonado a la soledad de su innoble furia y sus rencores a quienes la presentaron y sostuvieron con infantil tosudez.

En esta forma ha caído el telón del desprecio sobre un sainete político conducido por las pasiones desatadas hasta el límite mismo del absurdo. Y con el término de la ridícula representación radical, se ha cerrado la última puerta sobre sus esperanzas de reconquista del favor popular.

Empresa Nacional de Fundiciones

LA ley 11,828 que otorga un nuevo trato a las empresas productoras de cobre de la gran minería, como concreto aliciente para una mayor producción e inversión de nuevos capitales en esta vital industria, también concede franquicias aplicables a las empresas mineras nacionales, cualquiera que sea su naturaleza, y la utilización de los fondos provenientes de esta ley en diversas obras de trascendencia nacional.

Esta política del Supremo Gobierno está dando ya sus frutos. Obras de regadío, caminos, medidas de fomento en favor de las provincias del Norte, ayuda a la formación técnica universitaria y otras de singular importancia, están en plena realización.

Entre estas últimas debemos destacar la formación de la Empresa Nacional de Fundiciones, destinada a prestar efectiva ayuda a la pequeña y mediana minería. Este organismo se ha abocado al mejoramiento y ampliación de las faenas de la Fundición de Paipote, que fué colocada bajo su dependencia, y a crear en el centro del país las plantas necesarias para el más efectivo y económico aprovechamiento del esfuerzo y empuje de nuestros mineros del cobre.

La fundición en Paipote, cuya planta fue proyectada para producir 11.000 toneladas de cobre Blister anualmente, y que en 1952 había logrado fundir 9.000, en 1956 elevara su producción a 15.500 toneladas. Todo esto se ha logrado con las primitivas maquinarias, y sólo mediante el ajuste y perfeccionamiento de los sistemas operativos, trabajo continuo de 24 horas, y especialización del personal. En este último factor de aumento de la producción, es digno de mencionarse el hecho de que los operarios de esta fundición han podido ser reducidos en número, sin que esto significara cesantía, ya que esos obreros han sido automáticamente absorbidos por las faenas de ampliación de la planta.

Entre las nuevas instalaciones para mejorar la producción de Paipote, se destaca la construcción de un tercer caldero para aprovechar los gases de combustión del horno de fundiciones en la producción de energía eléctrica. La fundición podrá autoabastecerse y aún proporcionar energía a la planta de la ENDESA en Copiapó y a la planta de Concentración de Cobre "Pedro Aguirre Cerda". Esto significará, por el menor gasto de carboncillo y venta de electricidad, una economía de 40 millones de pesos anuales.

El Consejo de la Empresa Nacional de Fundiciones está estudiando las propuestas presentadas por diversas firmas europeas y americanas para la fabricación, instalación y funcionamiento de una fundición, una refinería de cobre electrolítico y una planta de ácido sulfúrico.

Estas tres plantas serán instaladas en la zona central, de preferencia cerca de la costa, y vendrán a beneficiar a los mineros de la zona comprendida entre Ovalle y Rancagua. Además, permitirá la refinación del cobre Blister de Paipote, con evidentes ventajas para la economía nacional.

La planta de fundición en su primera etapa tendrá una capacidad de 20.000 toneladas anuales y podrá llegar a fundir en su tercera etapa hasta 50 mil toneladas. La de refinación electrolítica podrá operar las producciones de Paipote y de la zona central. La Planta de Acido Sulfúrico permitirá el aprovechamiento de los subproductos de la fundición y obtener entre 6 y 7 mil toneladas anuales de ácidos que, en parte, se emplearán en la refinación del cobre, y el excedente podrá ser utilizado por la industria nacional.

Este esfuerzo, extraordinario por sus proyecciones para nuestro futuro económico, corresponde a la tesonera y paciente labor que realizan estos organismos autónomos especializados, en cumplimiento de la política gubernativa de fomento de las actividades productoras del país.

De TEOFILO CID

¿Qué se hizo el Salón Oficial?

Confieso que este año no he ido al Salón Oficial. Lo digo sin vergüenza alguna, porque ahora me escuda la distancia. Por razones que ignoro, el Salón Oficial de Artes ha sido llevado a la Quinta Normal, desplazándolo de su local tradicional, el Palacio de Bellas Artes. Cuando uno tiene la desgracia de viajar en algún vehículo de la locomoción colectiva jamás lo hace por placer sino por triste obligación. Tomar un trole hasta la Quinta Normal nada más que por darme el placer un tanto relativo de contemplar las obras de los artistas plásticos chilenos me parecería grave síntoma de desarreglo mental. En cambio, echar una breve caminata hasta el parque y colarse por las puertas del Palacio de Bellas Artes es cosa que cualquier individuo puede hacer sin riesgo de la estabilidad e higiene de la mente. Cuando lo he hecho, cierro los ojos previamente y me lanzo hacia el interior, dispuesto a defenderme hasta el último de las asechanzas pictóricas que existen colgadas en dicho Museo, abrevadero del arte llamado "pompier".

Ejecutada esa preventiva acción espiritual, me metía hasta la sala en que anualmente los artistas verrúculos exponían sus muestras. Aquello, desde luego, no era para maravillarse. Pero siempre algo es algo. Uno cuenta a su haber con una serie de excusas para justificar la mediocre producción de los artistas chilenos. "Somos un país joven" decimos. "Caballero, no se equivoque usted, que aquí no estamos en París..." En fin, cualquier cosa para sostener el arte chileno.

Pero este año los han expulsado a los expositores al Hyde Park de la República, sitio que congrega los domingos a los más disímiles actores de la comedia humana en versátil baraúnda de discursos, admoniciones proféticas y polémicas más o menos bañadas de vino tinto. Confieso que no he podido hacer conciencia cabal del asunto, inventarme un pasaporte psíquico para tan dilatado viaje y me he quedado hasta el momento sin ver el bendito Salón.

No constituiría lo dicho un tema de artículo si no me viera acosado por los ojos de los artistas, a quienes, por razones esotéricas que sólo Dios sabe, cuento entre mis amigos habituales. De no ser así, me habría quedado filosóficamente callado, imaginando las razones, que nunca faltan bien lo sé, para que las autoridades universitarias hayan desterrado a nuestro Primer Salón del centro de la ciudad.

—¿Conque todavía no has ido al Salón?

—No hijo, qué esperanza, con las dos horas de trole que me tengo que tragar al día... Amo mucho el arte pero no tanto.

El otro día asistí a una interesante conversación en casa de un conocido escultor, cuyo nombre prefiero conservar en silencio. Hablaba un profesor de la Escuela sobre la determinación de la Facultad de llevar el dichoso Salón a los aledaños de la Quinta.

—Fui miembro del jurado, nos decía, y puedo asegurar que pocas veces se ha procedido con tanta justicia como ahora. Las obras presentadas fueron juzgadas con estricta imparcialidad. De aquí que se pueda convenir que este año la selección del Salón, aunque tal vez muy pequeña, es una de las mejores...

—Yo no pude mandar, aseveró con melancolía el escultor, porque no tenía dinero disponible para la carretilla...

—¿Carretilla? ¿Qué carretilla?

—Y... bueno, la carretilla para llevar los monos, ¿o tú crees que me los iba a llevar al hombro?

Es cierto. Parece que es incalculable el número de obras que no pudieron entrar al concurso porque la distancia obligaba a sus autores a sufragar gastos de traslado y expedición divorciados con la capacidad de sus bolsillos. A lo mejor, entre ellas se encontraba la obra maestra de un desconocido. Esa obra que en Chile esperamos con verdadera avidez los amantes del arte.

Se ha cometido, además, otro pecado, el mayor. Es materia generalmente aceptada que el arte contiene, entre deleite y deleite, una extraordinaria facultad de docencia espiritual. Si la gente acostumbrara los ojos a mirar de acuerdo con los buenos usos de la estética, la capacidad de alegría visual sería lo suficientemente congrua como para equilibrar muchas miserias psicológicas provenientes de los otros sentidos. Pues bien, este año, según me han informado, el público que ha concurrido al Salón Oficial ha sido escaso y heroico.

—A lo sumo las familias de los premiados, me apunta con suprema malicia el profesor de la Escuela.

—Y ¿quién tiene la culpa de todo esto?

Con suma discreción, en parte porque saben que soy amigo de los nombrados, se esgrimen algunos apellidos. Oyarzún, Vargas Rosas, qué sé yo. Aquello, en el fondo, me da lo mismo. Como no soy partidario de dirimir las cosas del arte por medio de otras armas que las del espíritu y no creo en la eficacia de las pistolas, me parece igualmente antipático recurrir a la insidia. En esto del Salón ha debido haber razones profundas y no simples y atrabiliarias opiniones nacidas del capricho. ¿Cuáles son éstas?

El arte debe estar en el centro mismo en que las multitudes operan. De otra manera, estas se niegan a admitirlo como evidencia vital. Si a los pintores se les relega a puntos excéntricos, con la misma razón el Teatro Municipal debería ser trasladado a Renca y la Biblioteca Nacional a Puchuncaví. De esto, ¡ni discutir siquiera!

Me he quedado hasta hoy sin conocer la nueva producción de los artistas chilenos. Un día de estos me armaré de paciencia, haré un hatico de mis pezosas energías y me iré por la Quinta.

A lo mejor, este año salgo contento. Cosa rara, que también puede suceder.

T. C.

HOY Y MAÑANA—

Hungría: la perspectiva lejana

Por WALTER LIPPMANN

Habrá pocas personas entre nosotros que no se hayan dado cuenta del abierto contraste que hay entre lo que los Estados Unidos han estado diciendo con respecto a Hungría y lo que han estado haciendo. La brutal y desnuda realidad de la situación es que Hungría está totalmente dentro de las tenazas de hierro del Ejército Rojo y que ni los Estados Unidos ni sus aliados en la alianza del Atlántico tienen los medios para intervenir y para desafiar al Ejército Rojo.

Esto ha dejado a los Estados Unidos haciendo dos cosas: protestando y tratando de enardecer la opinión mundial de una parte, y de la otra, haciendo algo por llevar ayuda y asistencia al grande y creciente número de refugiados que están huyendo hacia Austria. Esto, para la mayoría de nosotros, no es ni con mucho suficiente, y además de palabras y caridad, los Estados Unidos deben estar, al menos, preparando una solución del problema fundamental de donde dimanan estas agonías y estos horrores, aunque se considere demasiado temprano para hacer proposiciones.

La esencia del problema fundamental está manifiesta en la apremiante situación de los refugiados. Según las últimas estadísticas disponibles, cerca de 90.000 refugiados han huido hacia Austria a través de las fronteras. Antes de llegar éstos ya había en Austria —pequeño país de unos siete millones de habitantes— 170.000 refugiados de la última guerra mundial. Austria no tiene los edificios para alojar este volumen de refugiados y como solución provisional, el Gobierno austriaco ha cerrado todas las escuelas en el este del país y la mayoría de ellas en Viena, y está usando todos los edificios públicos disponibles, así como vagones de ferrocarril. La temperatura en Austria es actualmente de unos trece grados centígrados bajo cero.

Es evidente que Austria no puede soportar esta carga como no sea en caso de emergencia. Cerca de 20.000 de los refugiados han encontrado asilo temporal por lo menos en otros países, el principal de ellos Suiza. Según los cálculos hechos por las Naciones Unidas, puede que sea posible realojar fuera de Austria unos 30.000, entre los cuales estarían incluidos los 10 mil para los Estados Unidos. Pero esto deja en Austria unos 60.000 por atender, sin tener en cuenta los refugiados que estarán llegando en adelante. Según el último cálculo oficial disponible en Washington, estaban llegando a Austria a razón de unos 3.500 por día.

Lo que estas cifras ponen de manifiesto es una cuestión fundamental de política. ¿Va el mundo occidental a presumir que los refugiados son expatriados permanentes de Hungría, para los cuales deberán encontrarse nuevos hogares y nuevos trabajos en Europa y el Nuevo Mundo? De ser así, hay una tarea de planeamiento y de cooperación internacional por realizar en una escala y de un alcance mucho mayores de lo que ahora se está improvisando.

¿O va el mundo occidental a presumir, como principio de su política, que el gran volúmen de estos refugiados debe considerar su exilio como temporal y que debe contar con regresar a Hungría? De ser así, entonces el problema a cuya solución debemos dedicarnos es si será posible por medio de negociaciones con la Unión Soviética contribuir a un ajuste de condiciones en Hungría.

A mí me parece que lo que ha estado sucediendo en Polonia y en Hungría ha demostrado dos críticas proposiciones para el empeño de una solución general. Una de ellas es que en la Europa oriental la esperanza de libertad nacional está respaldada por la masa popular, no sólo las viejas clases privilegiadas, sino los obreros, los campesinos y los estudiantes. Esta esperanza de libertad nacional tiene frente a sí el poderío del Ejército Rojo y prevalecería en dondequiera —como prevaleció primero que nada en Yugoeslavia— si el Ejército Rojo fuera a retirarse.

La segunda proposición —demostrada negativamente en Polonia y positivamente en Hungría —es que el Ejército Rojo será de hecho utilizado inmisericordiosamente contra cualquier gobierno del este de Europa que amenace con salirse de la órbita estratégica de la Unión Soviética.

El punto crítico del problema es si podrán ofrecerse condiciones a la Unión Soviética que dieran por resultado la retirada del Ejército Rojo del oriente de Europa. Esta retirada conllevaría no sólo la unificación de Alemania sino también la libertad nacional de Polonia, Hungría y Checoeslovaquia.

No sabemos si la Unión Soviética aceptaría hoy en día tal retirada militar a cualquier precio. Pero debemos estar preparándonos, me parece a mí, para determinar si hay un precio que fuera tolerable, a cambio del cual tanto podría hacerse por la paz y la libertad de Europa. (Exclusivo para LA NACION.)

W. L.

De ERNEST ATKINSON

Perspectivas del comercio británico-latinoamericano

El coronel Sir Arthur Evans, vicepresidente de la Sociedad anglo-brasileña, y que durante varios años ha sido miembro de los Consejos Hispánico y Luso-brasileño, hizo en Londres un detenido examen de las perspectivas que ofrece el comercio entre Gran Bretaña y los principales países de la América Latina.

Sir Arthur, que a principios del mes de diciembre realizará una extensa jira en compañía de su esposa por la América Latina, hizo resaltar que este continente tiene un futuro grandioso y una importancia extraordinaria por lo que se refiere a Gran Bretaña.

Las nuevas directrices que se están imponiendo en la política económica de varias repúblicas latinoamericanas, abren nuevos horizontes a los exportadores británicos.

Argentina, Brasil, Chile y Colombia han adoptado medidas en este sentido, sin duda como consecuencia del éxito inicial conseguido por el Hague Club del Brasil.

Hizo constar que desde el mes de enero de 1955 hasta fines de abril de 1956, se ha importado en el Brasil maquinaria y equipo por valor de 45.500.000 libras esterlinas, acogiéndose a una disposición según la cual se permite hacer estas importaciones sin la concesión correspondiente de divisas.

"Esto es, indudablemente, una prueba —añadió Sir Arthur— de la confianza que tiene depositado el capital extranjero en el porvenir del Brasil."

Sir Arthur Evans terminó su referencia al Brasil con las siguientes palabras: "Tengo el pleno convencimiento de que el Brasil cuenta con un porvenir brillante, en el que la industria británica puede participar, a través del comercio recíproco y del intercambio de conocimientos técnicos, siempre y cuando, claro está, mostremos nosotros el empuje necesario".

Seguidamente, el orador habló de la situación en la Argentina, diciendo que si bien se pueo en práctica el sistema multilateral en el mes de julio, las estadísticas no acusan todavía el efecto deseado. No existe ninguna razón de peso por la que Gran Bretaña no deba incrementar la exportación de ciertos productos, confiándose en que las casas británicas puedan suministrar el equipo que necesita urgentemente aquel país. La Argentina está confrontada con un problema muy parecido al que tenía Gran Bretaña, por lo que se refiere al sistema de control y restricciones. Ahora bien, la situación ha cambiado, el Ministro de Comercio de aquel país ha expuesto recientemente una nueva política para la abolición de la intervención estatal y del régimen de control, tan pronto como lo permita la situación económica. "Resulta, pues, muy alentador —dijo Sir Arthur— el ver que la Argentina está, por lo menos, tomando medidas muy bien encaminadas."

PANORAMA

"MARIA" ETERNA

Nuestro grande escritor Mariano Latorre —siempre más grande que lo que pueda suponérsele— sonrió siempre cuando se le habló de las influencias que en su obra pudiera haber tenido el pensador José María Pereda. Secretamente, sin duda, aprobaba los aciertos en este sentido. Sin embargo, más de una vez, cuando se hablo de su amor al paisaje, de la función que éste tenía en su obra y de las motivaciones que le impulsaban a venerarlo y a exaltarlo, hubo de hablar de Jorge Isaacs. En "María", de novelista colombiano, encontró el encantamiento que produce la descripción del paisaje en toda buena novela. Fue Isaacs quien me enseñó a comprender y a interpretar el paisaje chileno, y ello, por la gala que él hizo de las bellezas del paisaje de su tierra del Cauca.

No se refería Latorre al tema mismo de la novela "María", que, es posible, no fuera de su agrado. Pero recordaba con pasión el instante en que el profesor Pinochet, siendo el alumno del Liceo de Hombres de Talca, puso en sus manos un ejemplar de la novela de Isaacs. Aquí, Latorre descubrió una de las primeras brechas para la iniciación de su gran carrera literaria. Estaba en la posesión de un gran secreto, cuyo dominio habría de convertirlo en el intérprete más fiel del paisaje chileno.

Todo ello por una novela que no es exagerado llamar: "María" eterna, y de la cual acaba de aparecer en Santiago una nueva edición. Es punto menos que imposible determinar qué número le corresponde a esta edición. Bástenos saber que ha aparecido en forma de manual, prologada y comentada por ese trabajador infatigable que es Juan Loveluck, al cual se deben notables trabajos inmediatos sobre clásicos españoles.

Si un libro como "María" es necesario para la apreciación en los medios escolares, de un momento culminante de la creación novelesca en nuestra América, no es menos cierto —y esto es tan importante como lo otro— que tal novela no vive como simple elemento de juicio acerca de un instante sintomático de la cultura literaria. Significa algo más. "María" representa también un símbolo en que los alientos románticos son el soporte más valedero. Diferente de nuestro "Martín Rivas", el impulso creador se muestra dotado de una misma instintiva intención.

Ambas novelas son consecuencias de determinados momentos históricos en que, a las violencias de la época, se imponía una pausa de ensoñación.

Esta "María" aparece, como aparecerá por siempre "Martín Rivas", aureolada de una juventud romántica —a pesar de su antigüedad— que es el incentivo fundamental para discurrir por sus páginas como por las de la más moderna novela.

Si Mariano Latorre descubrió en ella la magia del paisaje y en este hallazgo cimentó posibilidades cuyas consecuencias literarias nos son cuantiosas, el lector actual como el de otras épocas, tendrá también sus encuentros emocionales que nada tienen que ver con la semblanza de ciertos novelones. Y es que, si no han faltado los que atribuyan a "María" características de "novela rosa" sobran los que saben que es una obra fundamental en la historia de la novela americana. Y fundamental, puesto que sus páginas corresponden a un instante anímico no sólo de un autor, que era poeta por sobre todo, sino de un pueblo.

LA PREGUNTA

En la piscina olímpica de Melbourne, waterpolistas húngaros y rusos se batieron, sangrientamente, igual que en las calles de Budapest. ¿Será porque estaban en paridad de condiciones con sus adversarios que los soviéticos sufrieron, esta vez, una derrota estrepitosa?

En cuanto al Uruguay, este país ha realizado varios intentos para conseguir un sistema comercial multilateral y ha devaluado su divisa, al mismo tiempo que ha suprimido el régimen de licencias para la importación de artículos esenciales.

Chile ha tomado también medidas muy importantes para abandonar la política bilateral. El nuevo sistema entró en vigor en el mes de abril de este año, no estando ahora limitado el volumen de exportación británica a las disponibilidades de divisa esterlina que tenga Chile.

Sir Arthur Evans terminó dedicando unas palabras al deseo que anima a los Consejos Hispánico y Luso-brasileño, de fomentar y propagar el conocimiento de la cultura, idioma y características económicas de los pueblos de la Commonwealth, y de los países de habla española y portuguesa por todo el mundo.

E. A.

HOMENAJE A VICUÑA MACKENNA RENDIRAN LAS FUERZAS ARMADAS

El 14 de mayzo próximo será inaugurado el Museo Nacional "Benjamín Vicuña Mackenna", ubicado a la entrada de la avenida del mismo nombre.

En dicha oportunidad se realizará frente al nuevo Museo una ceremonia militar en la que formarán tropas de la guarnición. Por otra parte, en todas las unidades, bases y reparticiones del Ejército, Armada y Fuerza Aérea, se dictarán charlas alusivas al distinguido hombre público.

Notas del Día

VENID Y VAMOS TODOS...

Acabo de ver, en un diario de la tarde, una fotografía que lleva el mismo título de esta crónica: Venid y Vamos Todos... Esta fotografía es un acierto, y quien la tomó debe ser un artista notable. El grupo de mujeres y de hombres que en ella aparece, tiene algo de un cuadro de El Greco. Los rostros afilados, la calidad de la mirada, el misticismo profundo que brota de las cosas que parecen mirar más allá de lo que nos es posible mirar, poseen una emotividad que llega a ser enternecedora. No se sabe si la belleza nace de estos rostros estupefactos, o de las flores que portan las manos místicas.

Posee, además, esta fotografía, que viene a ser un verdadero cuadro, el extraño sortilegio de remover en nosotros otros aconchados recuerdos. Comoquiera que haya sido nuestra vida y con dolor de nuestro frágil y estúpido escepticismo, sentimos que no podemos desprendernos de aquella canción tan suave en estos días inciertos: Venid y Vamos Todos. Vuelve presurosa nuestra mente a los lejanos tiempos del colegio. En largas filas íbamos todos los días de este mes, a depositar nuestro ramo de flores a los pies de la Señora de veste blanca y de toca azul. Con ojos de niños la mirábamos largamente. Los tan pequeños, le pedíamos el milagro de nuestra bondad. Era mucho pedir, según lo hemos podido saber después. La Inmaculada parecía mirarnos, y nada de extraño tiene que me parezca estar aún viendo sus ojos. Ibamos con flores a María impulsados por un tormentoso anhelo de algo que no sabíamos. El aire estaba colmado de azucenas, y ese aroma sutil parece que aún me marea y nos sume en sensaciones beatíficas. Los niños, por estos días, se tornaban recatados, hacían sacrificios, oraban desde el fondo del alma e iban por los cerros del Seminario a buscar las más bellas florecillas silvestres para ponerlas en el altar con manos temblorosas. La llevaban entonces, transportaba la montaña...

En los hogares el Mes de María tenía su especial liturgia. La madre había colocado sobre la cómoda una estatuilla de la Virgen a cuyos pies se extendía una tela alba y fina con encajes de Bruselas. A la caída de la tarde los hijos y la servidumbre se hincaban ante el altar improvisado en prodigiosa y santa hermandad, que no han conocido todavía las leyes. Todos juntos elevaban su oración hacia aquella que había puesto su pie sobre la cabeza de la serpiente. El más pequeño se quedaba dormido en brazos de su mama hoy llamada nodriza, o "nurse". Las velas ponían un misterio crepuscular en la sala en penumbra. A veces el canario que estaba en la jaula se ponía a cantar. La dueña de casa, revestida de una solemne gravedad, iba desgranando los misterios del rosario, gloriosos, gozosos, dolorosos, cosas adheridas a la naturaleza del hombre.

¿Ahora? Ahora ya no hay Mes de María. En la sala donde estaba antes la cómoda con la pequeña imagen, una radio esparce sus ondas y las niñas ensayan un baile moderno. Sólo al pasar frente a la puerta de San Francisco, abierta de par en par, en la noche oscura del mundo, logramos oír el clamor múltiple: Venid y Vamos Todos...— B.

Cartas al Director

("Quisiera tener un diario escrito por el público".— Ibsen.)

Reajuste de pensiones al personal en retiro de la Defensa Nacional

Señor Director:

Permítame solicitarle la publicación de la presente, ya que en varias ocasiones he contado con las columnas de su prestigioso diario, para referirme a situaciones relacionadas con el personal en retiro de la Defensa Nacional.

En el año 1954, a raíz de la dictación de la ley 11,595, tanto el personal en servicio como los pensionados de las FF. AA., fueron encasillados en la Administrativo. El pago para el personal en servicio se hizo con las planillas presentadas a las tesorerías y para los pensionados, por medio de decretos.

Fue así como se hicieron nuestros reajustes por medio de decretos y que muchos de ellos aún duermen el sueño de los justos en la Caja de Previsión de la Defensa Nacional, los que no se pagan porque la Tesorería no pone a disposición de ésta los fondos para su cancelación que data desde hace tres años.

Señor Director: He aquí mi pregunta y un llamado a las autoridades que tienen atingencia directa con esto:

1) ¿Qué motivos tiene la Tesorería para no dar los fondos para el Decreto Supremo 3.181, el que está totalmente tramitado desde el año pasado en la Caja de Previsión y que dispone el pago de los años 1954 y 1955, habiéndose pagado otros decretos dictados con posterioridad?

2) ¿Se han dado cuenta del enorme perjuicio que se nos ha hecho con el no pago de estos dineros en su oportuna fecha, ya que han transcurrido 3 años desde la dictación de la ley en referencia, lo que, como es lógico, viene como consecuencia de ello, la desvalorización de la moneda, lo que se corrobora con un pequeño ejemplo?

3) ¿Qué dirán de esto las autoridades encargadas del fiel cumplimiento de las leyes sancionadas por el Honorable Congreso Nacional? ¿Es porque no se dan cuenta, o es porque no les interesa la situación de sus subalternos?

4) ¿En este caso, nos podrían ayudar para esta obtención, los señores consejeros parlamentarios, quienes, por acuardo de sus respectivas Cámaras, son consejeros en nuestra Caja? Estas preguntas las hago en atención a que los Sres. consejeros parlamentarios de otra Caja análoga a la nuestra, han hecho evidentes, por medio de la prensa, las diligencias gestadas por ellos, tanto ante Su Excelencia el Presidente de la República, como el señor Ministro de Hacienda y el señor Tesorero General, hasta dejar al día en sus peticiones a sus pensionados.

Señor Director, como la capital de Chile desde la cual hago este llamado, está tan lejos de los desiertos, espero que este S. O. S. sea captado por alguna de las autoridades que tienen atingencia directa, ya sea con la Tesorería o con la Caja de Previsión y, en especial a los señores consejeros parlamentarios que se interesen por esto, para que antes de entregar sus puestos dejen un recuerdo a los pensionados de esta Caja de que ellos fueron consejeros y que nosotros recibamos estos pesos, como regalo de Pascua y Año Nuevo.

Saluda muy atente y respetuosamente al señor Director. — OLRRA. Suboficial Mayor de Ejército (R).

Sobre los perros en las ciudades

Señor Director: Muchas polémicas se han publicado en contra y favor de los perros, siendo, generalmente, su defensa basada en que este animal es "noble y amigo del hombre" (frases trilladas que ya no concuerdan con la actual realidad).

Pero, desgraciadamente, no se han dicho los males y desgracias que han causado y seguirán causando si no se combate más eficazmente este [illegible] en que estamos sumidos, por medio del Servicio de la Perrera, especialmente en los campos, porque a pesar de la perrera la muerte que cierta [illegible] sonas le han declarado a esta campaña, su labor es digna de celebrarse como se hace en otras ciudades que nos llevan muy adelante en este sentido.

Paso a continuación a detallar los males en que se han meditado los defensores de los canes:

Deben criarse en los campos y no en las ciudades.

No deben mantenerse en los departamentos, donde hacen la vida común con niños de corta edad, pues estos han sido contruidos solamente para habitaciones de seres humanos, exponiendo a estos seres al contagio de enfermedades que los sabemos poseen.

Vagan por las calles exhibiendo los desperdicios de los tarros basureros y dando comida a aumentar el moquillo.

Las verdaderas jauras que se forman tras una hembra atraída la vista y paciencia del público, amén de las riñas que se producen entre ellos con gran alarma para el peatón.

Molestias que causan con sus ladridos permanentes durante las noches, interrumpiendo el sueño de las personas que tienen derecho a un descanso reparador, después de las pesadas labores diarias desarrollan [illegible] sus actividades en la noche.

El peligro de la hidrofobia que se produce en la época de calor y lo expuestos que estamos a ser mordidos en cualquier instante, con las [illegible] consecuencias de acudir en demanda de los primeros auxilios en las Postas de la Asistencia Pública, curaciones postrales y los perjuicios económicos por pérdida muchas veces de [illegible] empleos.

¿No habrán pensado un momento las personas que defienden a sangre y fuego al amigo del hombre, que a este animal se le puede dar este calificativo solamente en varias ocasiones, puesto que siempre por instinto, por naturaleza, está dispuesto en contra de nosotros los humanos?

Se podrían mencionar muchas desgracias personales y familiares que lamentar, causadas por los perros finos u ordinarios, pues su calidad de tales no los diferen de ser un animal peligroso el uno como el otro, sin embargo, se hace gran [illegible] boroto y se escriben muchas historias cuando uno de estos [illegible] realizado un acto de fidelidad, nobleza o arrojo, pero, si la literatura se hiciera cuando [illegible] tos producen una desgracia, [illegible] bría para publicar hechos [illegible] riamente que quedan en el [illegible] nimato para bien de sus dueños.

Finalmente, sobre este [illegible] habría mucho que discutir, [illegible] ro, desgraciadamente, es [illegible] con criterios opuestos, [illegible] felizmente, para ellos, no [illegible] sufrido en carne propia los [illegible] ques traicioneros de los perros.

Agradeciéndole infinitamente la publicación de estas líneas [illegible]

Saluda atentamente a [illegible] Carnet 054823. Santiago.

CONSERVADORES UNIDOS PROBARON LA IMPROCEDENCIA DEL LIBELO

La improcedencia jurídica del libelo presentado por los radicales, que ayer fue ampliamente rechazado por la Cámara, demostraron hoy los diputados conservadores señores Pedro González Errázuriz, Hugo Rosende, que hicieron uso de la palabra en las sesiones de la mañana y de la tarde, respectivamente.

SE PRETENDE EL TRASTORNO. — El diputado González, en los principales acápites de su intervención, manifestó:

"Como miembro de la Comisión Especial designada por la H. Cámara para conocer la acusación constitucional deducida por diez representantes en contra de S. E. el Presidente de la República, tuve la oportunidad de conocer y estudiar diversos antecedentes que se aducían para justificar los cargos formulados en el libelo acusatorio.

"Esta acusación está llamada, precisamente, a producir los trastornos por cuanto no es aceptable ni medianamente para la buena marcha y tranquilidad del país, el que se pretenda producir una crisis presidencial a pocos meses de una elección general, en la que se renovará la casi totalidad del Congreso Nacional, y cuando el país está empeñado en superar la difícil situación económica en que se encuentra, combatiendo el flagelo de la inflación en todos los frentes posibles.

"Aún cuando el Partido Conservador no comparte responsabilidad alguna de Gobierno y ha combatido con energía y entereza muchas de sus actuaciones, como lo prueban los numerosos discursos de fiscalización, pronunciados en esta misma Cámara por diversos H. diputados de mi Partido, no puede, por un elemental sentido de patriotismo, prestarse a contribuir a que se desprestigien las herramientas que la Constitución pone en nuestras manos para usarlas sólo en casos de excepcional gravedad".

"Si la actitud asumida por S. E. el Presidente de la República en el asunto de que nos ocupamos se estimó lesiva para el interés nacional, debió deducirse de inmediato la correspondiente acusación, y no buscar mucho tiempo después una oportunidad política para hacerlo. Se trata, pues de un asunto que ya ha perdido actualidad, y que no reúne las causales que la Constitución exige para que se pueda enjuiciar al Primer Mandatario.

Respecto de la pretendida persecución peronista, dijo:

"Con respecto al asunto limítrofe, suscitado con la República Argentina en la región comprendida entre California y el Río Encuentro, la Comisión no se abocó a su estudio, ni emitió, en consecuencia, juicio, en consideración a que al informe evacuado por la Comisión Bicameral que estudió esta materia no ha sido aún objeto de pronunciamiento por parte del H. Congreso Nacional.

"La segunda causal por la cual se acusa al Presidente de la República se fundamenta en el hecho de "haber infringido, abiertamente, la Constitución o las leyes".

"Se alduce, como principal argumento en este ruoro de la acusación, la dictación de decretos de insistencia, al margen de disposiciones legales sobre esta materia.

"No cabe duda alguna, y es un hecho ratificadamente comprobado, que la dictación de este tipo de decretos es un vicio en el que han incurrido todos los Gobiernos anteriores. En efecto, y a petición expresa mía, se llevaron al seno de la Comisión decretos de insistencia dictados por Administraciones pasadas, pudiendo examinarse algunos casos en que el Ejecutivo de esa época había insistido en la dictación de decretos, no obstante haber sido reparados por la Contraloría, por ser ilegales e inconstitucionales.

"La infracción legal que el precepto constitucional exige para que proceda la acusación debe ser, como lo dice la letra a) del N.o I del artículo 39, "abierta", esto es, que no quepa la menor duda respecto a ella, que incide en materia grave y que sea cometida a sabiendas, es decir, con la voluntad decidida de violar la ley. En muchas oportunidades puede existir una discrepancia de apreciación entre el Poder Administrador y el Poder Contralor respecto a la interpretación de un determinado texto legal, y el primero, de buena fe, pugnaría por imprimir la marcha administrativa del país, insiste en su criterio, por medio de un decreto con la firma de todos los Ministros del despacho.

"La infracción legal que puede ser punible en cualquier otro caso, bien puede no serlo en el específico del Presidente de la República, por cuanto expresamente la Constitución ha exigido un requisito especial, que no se trate de cualquier tipo de infracciones legales, sino que ésta sea "abierta".

"El Partido Conservador, en cuya representación tengo el honor de hablar, entiende en armonía con los textos constitucionales que la acusación política en contra del Jefe del Estado no puede en forma alguna ser utilizada como instrumento destinado a obtener un pronunciamiento acerca de los actos del Gobierno. Esta finalidad sólo puede ser alcanzada mediante el ejercicio de la función fiscalizadora que en forma privativa le compete."

PATRIOTISMO DE S. E. — El diputado Rosende, con cuya palabra se cerró el debate de la Cámara, expresó en su intervención:

"Me ha extrañado que durante el debate, algunos H. colegas, han proferido expresiones un tanto despectivas hacia las argumentaciones jurídicas, señalándolas en cierta manera, como disquisiciones especiosas que no tendrían importancia para fundamentar o para oponerse a una acusación constitucional. Me parece muy grave este criterio despectivo para argumentaciones jurídicas, especialmente porque aquí estamos en el templo de la ley, y la medida de la justicia no es otra que la que, precisamente, formula la Constitución Política y la que señala la ley".

"Dentro de este criterio, me parece indispensable acoger las proposiciones que aquí se han formulado y que cada conglomerado político asuma su responsabilidad en esta hora y cada uno defina su posición en forma clara e indubitable. Los parlamentarios conservadores unidos no tenemos temor alguno en asumir plenamente nuestra responsabilidad y precisar nuestra posición de modo categórico".

Se extendió a continuación en una documentada exposición jurídica, para concluir en que para que pueda ser acusado el Presidente de la República se necesita, primero, que ello sea en razón de actos", y no actos personales, sino que actos de su administración, y, segundo, que esos actos de administración, y no actos personales, hayan comprometido gravemente el honor nacional y la seguridad del Estado o hayan infringido abiertamente la constitución o las leyes". Para llegar a un examen más profundo de la materia, el señor Rosende recurrió al diccionario de la lengua, a tratadistas y a la Constitución, comprobando que el libelo presentado por los radicales no tiene ninguna base jurídica.

En otra parte de su discurso, dijo Rosende: "La acusación constitucional en contra del Presidente de la República en ejercicio de sus funciones no había sido jamás intentada en este país. Parece que en esta materia hubiera existido en nuestra tradición histórica una especie de asentimiento unánime tácito de todas las generaciones de políticos para no hacer uso de un arma tan rigurosa como peligrosa.

Después de otras consideraciones jurídicas y constitucionales, el parlamentario conservador unido expresó que "todo está indicando que ese recurso extremo sólo debe ser utilizado cuando se ha cometido un acto positivo, de definido y preciso de traición a la patria; y, en segundo término, cuando se ha quebrado el orden jurídico, en términos tales que la disyuntiva de producir la crisis presidencial, con los consiguientes efectos para Chile en el orden interno y externo y resguardar la integridad nacional y el orden jurídico en sus macizas columnas, sea preferible producir la crisis presidencial".

Y concluyó el señor Rosende: "Señor Presidente, el examen del libelo acusatorio, en relación con lo que constituye la tradición política en cuanto a la interpretación del texto constitucional, me hace pensar que, sencillamente, han estado ofuscados los acusadores. Porque no creo que en el país se haya quebrado el régimen jurídico, ni tampoco consideró, y en esto quizás me acompaña la inmensa mayoría de los chilenos, que se haya entregado pedazo alguno del territorio patrio. Tampoco, y esto es justo decirlo, creo que el Presidente de la República sea un traidor a la patria".

(Aplausos en la Sala.)

Movimiento Republicano, dice:

LA ACUSACION ES LA REPRODUCCION MAS FIDEDIGNA DE LA CORRUPCION MORAL QUE CORROE AL RADICALISMO

Reunida extraordinariamente ayer la Juventud del Movimiento Republicano, para conocer el resultado de la votación del libelo presentado en la Cámara por los radicales, aprobó por la unanimidad de sus hros., el siguiente voto:

1.— Que la actitud asumida por el Partido Radical en su acusación en contra del Presidente de la República, es la reproducción más fidedigna de la decadencia moral que corroe a ese partido. Dirigido por un pequeño grupo de mayoría circunstancial, que no puede representar el sentir de la mayoría de sus bases, ya que también militan en sus filas ciudadanos que respetan a aquellos valores cívicos que en otrora forjaran su doctrina.

2.— Que el resultado de la votación no puede representar siquiera, una sanción moral para el Primer Mandatario, pero sí desgraciadamente, desprestigia nuestra democracia y el buen nombre de Chile en el exterior.

3.— Que los votos de abstención revelan una vez más la pobreza moral, la falta de valor cívico y madurez patriótica de algunos partidos políticos. Pero el país también sabe que este resultado obedece sólo a pactos electorales híbridos en gestación.

4.— Que el sentido de justicia que es tradicional en nuestro pueblo, tiene hoy la oportunidad de juzgar una vez más la desintegración moral que encarga a clertos sectores de sus representantes en el Parlamento.

5.— Que sólo reste a la ciudadanía consciente de su papel histórico, estrechar filas en torno a la dignidad del cargo del Primer Mandatario, y también desagraviar a la persona del Presidente de la República, General don Carlos Ibáñez del Campo, demostrando su repudio a esta afrenta inferida a la dignidad de nuestro régimen republicano.

Firman, en representación de la entidad, los señores Edgardo Andrade, presidente; Florencio Pinto, vicepresidente; Luis Rodríguez, secretario general; Norma Hunter, secretaria femenina; Hugo Moreno, secretario de organización, y Darío Paredes, secretario político.

HACE 1.556 DIAS

EL PUEBLO LOS ARROJO DEL PODER Y NO VOLVERAN

N.o 56

Julio von Mühlenbrock

al Embajador en Buenos Aires y el Presidente de la Comisión Chilena de Límites para asegurar la integridad de nuestro territorio, leyendo documentos que están contenidos en el archivo de la comisión que investigó este caso.

También dijo: "Como parlamentario representante de Llanquihue y Aisén, solamente tengo frases de agradecimiento por la preocupación del Excmo. señor Ibáñez hacia los territorios australes. Palena nunca había experimentado mayor progreso ni mayor desarrollo que durante la Administración Ibáñez. El ha impulsado la creación de una oficina del Registro Civil y el aumento de la dotación de carabineros en la zona. Por su iniciativa se ha instalado una radioestación; con su patrocinio se han iniciado los trabajos del primer aeródromo. Así, gracias a su gestión, se ha logrado arrancar del aislamiento a esas regiones. Las provincias de Chiloé, Aisén y Magallanes se están llenando de caminos. Grandes carreteras, líneas y hospitales se encuentran en construcción. La verdad es que la acusación no ha sido afortunada bajo este aspecto. La acusación verdaderamente vive a destacar la personalidad del Excelentísimo señor Ibáñez, realza su mérito y pone de relieve sus obras. Cuando transcurran los años, se disipen las pasiones políticas y los hechos adquieran sus verdaderas dimensiones y los hombres sean juzgados por sus actitudes positivas —no como acontece hoy, que únicamente se miran las actitudes negativas—, la figura del Excelentísimo señor Ibáñez se alzará en la historia de Chile como la del gran defensor de las fronteras de la patria, y su nombre se destacará como el del gobernante que incorporó las regiones australes al territorio nacional y supo mantener con honor la seguridad de la nación."

REPUDIO DE LA CIUDADANIA. — Alfredo Lea-Plaza, diputado por Valdivia, asumió la defensa del Presidente de la República, por espacio de hora y media. Al iniciar su intervención dijo que "la opinión pública, a través de sus órganos de prensa más responsables, a través, incluso, del corrillo callejero, y, también, de las opiniones de sus hombres más ilustrados y desapasionados, ya tiene juzgada esta acusación, y no me cabe la menor duda de que la Honorable Cámara, que es uno de los organismos representativos de la voluntad soberana de la nación, no ha de hacer otra cosa que ratificar la opinión que ya la ciudadanía tiene formada respecto de ella".

Formuló un análisis de las disposiciones constitucionales, y enfocando la parte pertinente expresó: "Honorable Cámara, si bien esta arma de la acusación constitucional existe en las disposiciones de nuestra Constitución Política del Estado y ha sido establecida por el legislador como una contrapartida a las atribuciones que le entrega al Presidente de la República, ella no puede ser usada en forma pasional y delezable. Ante los ojos del mundo no se puede llegar al extremo de acusar de hechos que constituyen, en sí mismos, una verdadera traición a la patria a un Jefe del Estado, que ha gobernado por dos períodos a la nación, que ha alcanzado el grado de general de la República y que fuera espontáneamente elegido senador de la provincia de Santiago".

Habló del menoscabo que para nuestro país significa una actitud electorera como la de los radicales; se refirió extensamente al capítulo de la acusación sobre penetración foránea. Al efecto, recordó la labor de la Comisión Especial de la Cámara que investigó este asunto y que, después de un largo y minucioso trabajo, no logró hallar un sólo acto del Gobierno del Presidente Ibáñez que hubiere puesto en peligro o comprometiera la seguridad y el honor de la nación. "Simplemente, por tener la Honorable Cámara algo que decir del Primer Mandatario, estimó que debió haber tomado alguna medida en tal o cual sentido. Pero no atrevió a afirmar, ni podría jamás, de éste ni de ningún otro sidente de la República, que cometido actos, o hubiera p la comisión de estos posi comprendieran la seguridad ción." Después de leer docu resumir las relaciones chil timas en los últimos años, expresó: "En consecuencia, primer capítulo de la acus cabe concluir que el Presid República, Excmo. señor I sus relaciones con el Gob República Argentina, no tu titud que la tradicional pala. tradición que ejala ga por siempre, y que se tarse como la han hech nantes de Chile frente a nos extranjeros, con la corresponde a su alto es

Respecto del capítulo que le tula "nepotismo", Lea-Pl que para la designación a todores de Chile en otros t cuesta del asentimiento di tinado de la República, nara que si el Presidente pública tuviera alguna culpa, y esas designaciones, habría plice. Destruyó los otros é libelo, ridiculizando el espí fio en que están inspirados.

Destacó también que parcor al Jefe del Estado de descrito en las Fuerzas Armadas que probar, primero, que las Armadas estuvo desquiciada evidentemente, sería un cari dado y grosero.

Finalmente, el señor probó que el Excmo. señor Ib ha violado, en ningún mom Constitución y las leyes, pues tos se han ajustado en todo to a las disposiciones de nuest ta Fundamental y con sujeción leyes vigentes.

Escuela de Panificación

SOLICITUDES DE ADMISION

Se reciben solicitudes de admisión para el curso de TECNICOS PANIFICADORES que se iniciará en marzo de 1957 en la Escuela de Panificación del Instituto Nacional de Comercio.

El curso tendrá un año de duración y en él se impartirá enseñanza técnica y práctica completa de la técnica de panificación.

Los postulantes deben cumplir con los siguientes requisitos:

Edad mínima: 20 años.
Preparación previa: 4.o año de humanidades o estudios equivalentes.
Certificado de antecedentes al día.
Certificado de salud.
Inscripción militar.

La recepción de solicitudes se hará en Alameda Bernardo O'Higgins 1170, 6.o piso, Departamento Técnico, o en el local de la Escuela, calle Lourdes 1598, de 9 a 16 horas, hasta el 31 de enero de 1957.

Mayores informaciones, en las direcciones indicadas y en el teléfono 96071.

El Vicepresidente Ejecutivo
INSTITUTO NACIONAL DE COMERCIO

PLACIDO CONTRERAS NO HA RENUNCIADO A SU CANDIDATURA

El secretario general del PAL, don Juan Castro Soloaga, entregó ayer la siguiente declaración:

"Ante rumores tendenciosos que señalan que el candidato a diputado del Partido Agrario Laborista, ubicado en el primer lugar de la lista que deba inscribir el partido, don Plácido Contreras, habría renunciado a dicha postulación, esta secretaría general declara que dichos rumores son absolutamente infundados y falsos, y que se mantiene dicha candidatura en el lugar de preferencia que le ha sido designado por la Junta Ejecutiva Nacional, respetando el veredicto de las bases del partido."

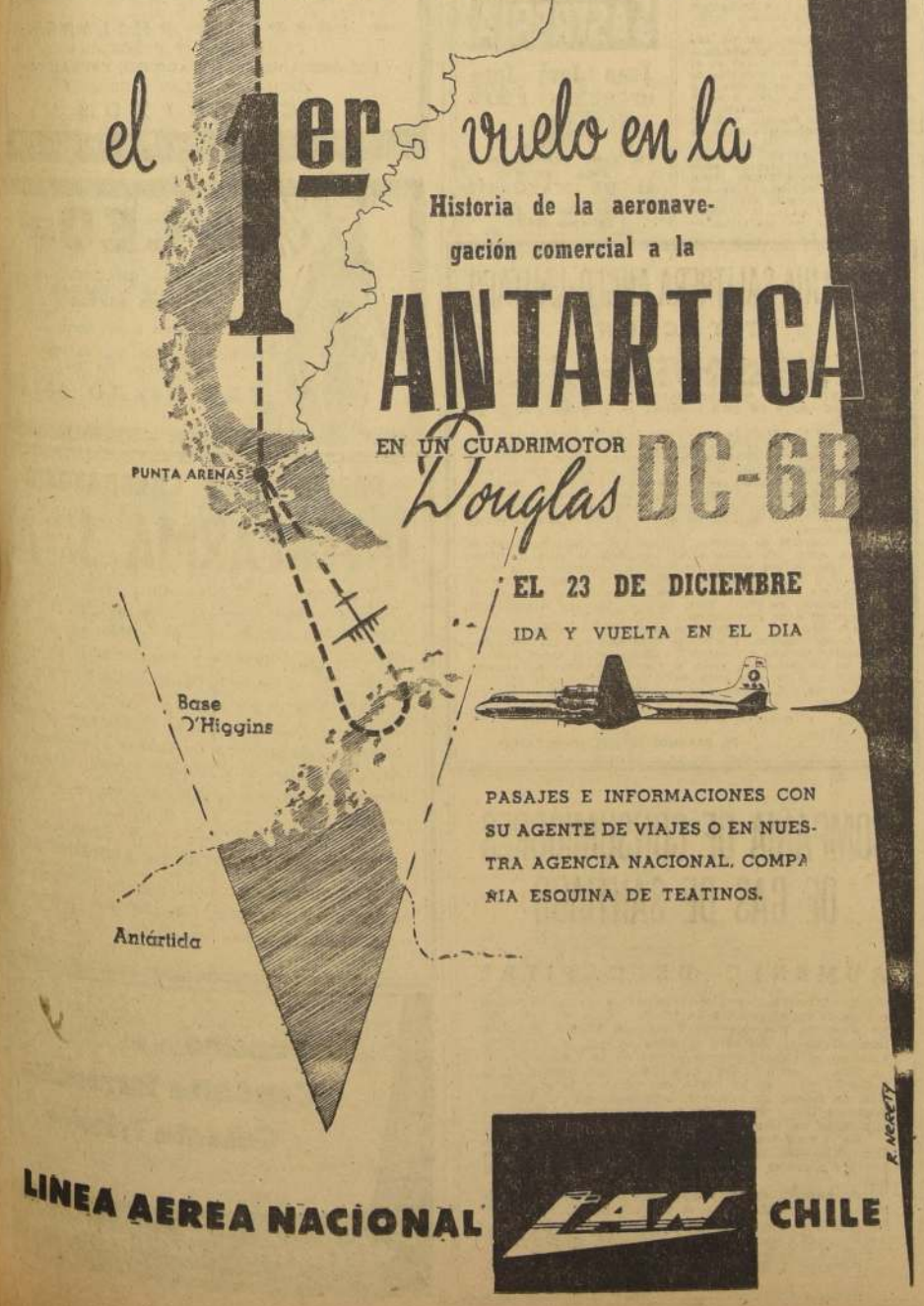

ADRIANA DEL CARMEN GONZALEZ BUGUEÑO, quien sábado contraerá su enlace con el señor Leonardo Lepe Rodríguez, en la Iglesia de Lourdes. Bendecirá el matrimonio el Capellán don Carlos Vega.

Traslado de la Virgen del Carmen al Templo Votivo de Maipú.-

El traslado de la histórica imagen de la S. Virgen del Carmen al templo que se está construyendo en Maipú, el 16 del presente, revestirá caracteres extraordinarios por su alto sentido religioso, nacional e histórico.

Podemos anticipar que a semejanza de lo que ocurrió en Maipú el 16 de julio de 1944, cuando S. E. el Presidente de la República, don Juan Antonio Ríos, acompañado de los ex Presidentes en aquel entonces, señores Arturo Alessandri Palma, Carlos Ibáñez del Campo, y Juan Esteban Montero, colocó la primera piedra y suscribió el Acta de Fundación del Templo, así también ahora, Santiago y toda la nación vibrarán con este suceso trascendental de la vida religiosa y cívica del país.

Hasta el momento el Comité Directivo ha recibido incontables adhesiones y consultas de parroquias e instituciones, acerca de la manera de concurrir ese día a Maipú. Recordamos que la locomoción ese día será reforzada por servicios continuados de micros que saldrán desde las 10 de la mañana de la Plaza Bulnes, ininterrumpidamente, hasta Maipú, para regresar hasta las 22 horas. Las inscripciones para los trenes especiales y servicios en micros, de puerta a puerta, y toda consulta sobre el particular, deberán hacerse de 15 a 18 horas, a los fonos 61927 y 33839.

En la comitiva que acompañará a la Santísima Virgen del Carmen, desde la Catedral, formará parte S. E. el Presidente de la República, y su esposa, Ministros de Estado, Poder Legislativo y Judicial, Autoridades Eclesiásticas, Cruz Roja, Bomberos, Defensa Civil y Fundadores Templo. Delegaciones Nuclear y Arquidiocesana, de la Acción Católica, Colegio de Párrocos, Comunidades Religiosas, Boys Scouts, Colegios, Universidad Católica, instituciones deportivas, corporaciones, y gremios.

Las autoridades provinciales, Intendente y Alcaldesa, Alcaldes de Comunas vecinas, el Episcopado Nacional, el Cabildo Metropolitano, y delegaciones de todas las provincias de Chile, y una especial delegación de Veteranos del 79, integrarán el séquito de la imagen histórica en su camino triunfal a Maipú.

El público que no pueda llegar hasta Maipú debe hacerse presente en las calles del recorrido, con sus insignias y estandartes, para aclamar y vitorear a la Santa Imagen. El trayecto: de Compañía, Estado, Avenida O'Higgins, Avenida Ecuador y Camino de Los Pajaritos, debe embanderarse, para lo que ya cuenta con la autorización correspondiente.

El Comité Organizador está recibiendo diariamente en la secretaría de Catedral 1248 y a los fonos 66444, 61927 y 33839 las adhesiones de distintas corporaciones, entre las cuales cabe destacar: Cuerpos de Bomberos, Aviación Civil de todo el país que han sido especialmente invitados todos sus clubes, Cruz Roja de Santiago y de Chile, Santiago Moto Club, con todos sus efectivos, a fin de dar la mayor solemnidad y significación a este acontecimiento.

Las casas comerciales nacionales y extranjeras, participan colocando afiches de propaganda en sus vitrinas y las radios transmiten diariamente noticias sobre este acontecimiento.

COMIDA.— La señora Gabriela Lira de Correa ofreció el miércoles pasado una comida, en su residencia de Invencible Armada.

TE-CANASTA.— La señora Mariana Vidal de Campino ofreció un te-canasta a un grupo de sus amigas.

EN LA SERENA.— Se han dirigido a La Serena el señor Andrés Eyzaguirre Ovalle y señora Rosa tra Señora de los Angeles, El Golf, el sábado 15 de diciembre, a las 17.45 horas.

—Gonzalo del Valle Allende participa a usted su matrimonio con la señorita Jeannette Martin Galté, y le invita a la ceremonia religiosa que se efectuará en la Iglesia de Nuestra Señora de los Angeles, El Golf, el jueves 20 del presente, a las 18.30 horas.— Santiago, diciembre de 1956.

—Mario Montero Schmidt participa a usted su matrimonio con la señorita Sigrid Bannach Sichtermann, y le invita a la ceremonia religiosa que se efectuará en la Iglesia de Nuestra Señora de los Angeles, El Golf, el jueves 20 del presente, a las 18.30 horas.— Santiago, diciembre de 1956.

a contece...

POR YOLANDA ROSS

EL MINISTRO DE DEFENSA de Guatemala, coronel Juan Francisco Oliva que partió ayer de regreso a su patria fue un huésped galante en Santiago. El Gobierno lo declaró huésped oficial, pero a las damas que estuvieron con él les interesó más... que fuera huésped galante. Dos años atrás el Ministro Oliva se había ido de Chile después de haber permanecido en la Embajada de su país durante un buen tiempo. El día antes de partir tuvo oportunidad de verse con muchos amigos y amigas de su tiempo en la fiesta que ofreció el Embajador Unda Murillo en la sede de la misión diplomática. Allí al conversar con tres esposas de Generales, Anita Zanetta de Garitúa, esposa de Alfredo Garitúa; Meche Undurraga de Green, esposa de Alberto Green y Nena Urcullu de Araya, esposa de Raúl Araya, el Ministro Oliva les hizo esta pregunta ¿Qué usan o qué tienen las mujeres chilenas que después de dos años que nos las veo se ven muchos más jóvenes que antes?

* *

EL MINISTRO Oliva se fue sin tener la receta de la juventud de sus amigas chilenas que quería llevarse para su tierra. Se fue también sin haber visitado la casa en que vivió mientras estuvo en Santiago. "Mi casa de Vergel, decía, ustedes no se imaginan como la añoro y lo feliz que fui en ella". "Sinceramente, dijo, este viaje a Santiago ha sido para mí un viaje de placer, desde el momento que me dijeron que debía hacerlo".

* *

TODOS LOS AÑOS el colegio "Villa María Academy" termina sus cursos de los dos sextos años de Humanidades con un gran baile de graduación. Pero ayer, con extrañeza, leyeron muchas personas un aviso en cuadro que apareció en la Sección de Vida Social de "El Diario Ilustrado" que decía: "La Dirección del Villa María Academy pone en conocimiento de la opinión pública que el baile celebrado todos los años por las alumnas del último curso es totalmente ajeno al colegio, y corresponde exclusivamente a actividades extra-escolares de las alumnas".

* *

Hasta ahora el baile del Villa María, al que asistían las alumnas de los sextos años había sido no solamente admitido sino auspiciado por la dirección del colegio. Las jóvenes graduadas luciendo sus trajes de baile asistían primero a una reunión al colegio para visitar a las religiosas y luego a la casa de la alumna en donde se realizaría el baile...

La razón de este cambio respecto a esta iniciativa social de las niñas debutantes y por graduarse en el colegio, fue dado a conocer por la Directiva, hace dos días. No estaban de acuerdo en que la noche del baile (esta noche) fuera vísperas de la Fiesta de la Inmaculada Concepción, día que debe guardarse festividades de nuestra Iglesia Católica. El acuerdo vino de sugerencia de la jerarquía Eclesiástica y se les anunció a las alumnas del Villa María que el baile no sería auspiciado ni mirado "con buenos ojos" por el colegio.

* *

Ante la imposibilidad de postergar sólo dos días antes de realizarse un baile preparado con tanta anticipación, se efectuará de todas maneras esta noche en el fundo El Salto de Laura Herrera Riesco. Pero las jóvenes graduadas no serán vistas por las religiosas del colegio en su visita tradicional, después de la notoria aclaración aparecida ayer.

Y. R.

DIPLOMATICAS.— Hoy a mediodía, el Embajador de Brasil, Excelentísimo señor Antonio Vilhena de Ferreira-Braga, ofrecerá un almuerzo en la Embajada, para despedir al Segundo Secretario de esa Misión, señor Frederico Carnauba, y señora Doris Politis de Carnauba, quienes el 20 del presente se dirigirán a Buenos Aires.

En honor del Ministro de Defensa de Guatemala.-

El Embajador de Guatemala, Excmo. señor Jesús Unda Murillo, y señora, ofrecieron una brillante recepción en honor del Ministro de Defensa de esa país, Excmo. señor Juan Francisco Oliva, con motivo de su visita a esta capital.

Entre las personas asistentes recordamos a las siguientes:

Ministro de Relaciones y señora de Sainte-Marie, Monseñor Nuncio Apostólico, Monseñor Sebastián Baggio, Ministro del Interior y señora de Videla Vergara, Ministro de Justicia y señora de Wilson, Embajador de Canadá y señora de Belanger, de España y señora de Dorado, de Costa Rica y señora de Golcoechea, de Francia, Excmo. señor Jacques Colliard, de Perú, Excmo. señor Enrique Goytisolo Bologuesi, de Uruguay, Excmo. señor López Martínez, de Venezuela, Excmo. señor Renato Esteva Ríos, Ministro de Haití y señora de Mercerón, Ministro de Portugal y señora de Marques, de la República Dominicana, señor Franz Baehr, de El Salvador, señor Hugo Lindo, Embajador del Brasil, Excmo. señor Antonio de Vilhena, General Gonçalves, General en Jefe y señora de Vidal, General Raúl Alfonso y señora; General Alberto Ghione Baquedano, Meche Undurraga de Greene, Henry Hull, Almirante Fontaine, Tomás Barros Ortiz, Raquel Alfonso de Barros, Gregorio Schepeler, Carolina Bustos de Schepeler, Jorge Delano y señora; Ernesto Barros Jarpa, Oscar Guzmán Castro, Carlos Hoerning Doll, Aida Silva de Hoerning, Fernando Illanes, Enrique Berstein Caramora, Olga Pizarro de Astorquiza, Carlos Iñiguez Larrain, Consul de Guatemala en Valparaíso, señor Werner Janssen; Axel Helfant, General Alfredo Gastón Vidaurre, Edecán Militar de S. E. y señora de Rentería, Edecán del Ministro Guatemalteco, Mayor Luis Aguilar de León; Alfonso Fernández Lira, Douglas Gordon-Orr, y otros.

DESFILE DE MODAS EN EL CERRO "SANTA LUCIA". — Las alumnas de la Escuela Técnica Femenina N.o 3 actuaron como elegantes modelos para lucir las creaciones hechas durante el año en ese plantel. La original idea de la directiva de la Técnica N.o 3, de efectuar este desfile, tuvo gran aceptación entre la concurrencia que pudo apreciar el adelanto alcanzado en el ramo modas por estas Escuelas. En el grabado, los Modelos "Hojas de Otoño", "Capri" y "Fandango", que presentan las señoritas Irma Trener, Edith Pérez e Isabel Pérez.

A ANTOFAGASTA.— Se ha dirigido a Antofagasta el señor Roberto Lecourt Melo.

NACIMIENTOS.— Ha nacido en la Clínica Santa María el primer hijo del señor Raúl Rivera Orellana y de la señora Ana María Marchant de Rivera.

—Ha nacido un hijo del señor Florencio Silva Valdivieso y de la señora Ena Gardeweg de Silva.

DE EUROPA.— Regresó, procedente de Europa, el martes pasado, don Enrique Costabal Zegers.

EN GUATEMALA.— Se encuentra en Guatemala la señorita Laura Vergara Santa Cruz.

ENFERMOS.— Delicada de salud, la señora Aurora Lira de Lira.

La Casa de Menores

El Consejo de Gabinete acordó traspasar la dependencia de la Casa de Menores de Santiago al Ministerio de Justicia.

Hace años que venimos propiciando esa reforma, para poner fin a una situación anómala.

En efecto, el Juzgado de Menores pertenece al Ministerio de Justicia. La Ley N.o 4.447 creó el Juzgado con su respectiva Casa de Menores. No puede haber, entonces, ninguna duda de que la Casa de Menores es una simple dependencia del Juzgado, ya que todos los menores que en ella se encuentran detenidos están a disposición del Juez. Siendo así, ¿cómo se concibe que, perteneciendo el Juez al Ministerio de Justicia, pertenezca su Casa de Menores a otro Ministerio?

Este establecimiento perteneció desde la vigencia de la ley al Ministerio de Justicia, y me consta que sólo por una inadvertencia fue trasladada a otro Ministerio.

Se ha dicho que restituirla al Ministerio de Justicia significaba destruir o paralizar, quizá para siempre, una obra valiosa para los niños de Chile. Yo pregunto: ¿y por qué razón? Confieso que no he podido comprenderlo.

Se agrega que la Casa de Menores está destinada a la observación de los menores en situación irregular, y no tiene aspecto represivo. Pero ello no se opone en absoluto a que pertenezca al Ministerio de Justicia, como era antes.

Por otra parte, la Casa de Menores tiene por objeto también mantener a los menores delincuentes, mientras el Juez declara si obraron o no con discernimiento; esto es, si deben ser objeto de medidas represivas por la justicia del crimen. A diario se envían esos menores a la cárcel.

Es que se cree que decir Ministerio de Justicia es decir represión. Es un error, como ocurre en este caso.

Hay una justicia especial de menores, que no tiene carácter represivo, sino protector, y como ella está a cargo de jueces, la Casa de Menores debe pertenecer al Ministerio de Justicia.

La dualidad actual ha producido graves inconvenientes. Es de esperar que el acuerdo del Consejo de Gabinete se lleve a efecto cuanto antes, en bien de la unidad del servicio.— SAMUEL GAJARDO, Juez de Menores.

MATRIMONIO.— Hoy se efectuará privadamente en casa de la novia el matrimonio del señor Patricio Frez Arancibia con la señorita Carolina Silva Montt.

EXPOSICION DE AUTOMOVILES EN VIÑA DEL MAR.— Esta tarde se llevará a efecto en el Casino de Viña del Mar el coctel ofrecido por el señor Federico Luss, gerente general de la Ford Motor Co., con motivo de la exposición de automóviles modelos 1957, que se realiza en ese balneario.

EN LA EMBAJADA DE FRANCIA.— Ayer tuvo lugar en la Embajada de Francia el almuerzo ofrecido por el Excmo. señor Jacques Colliard, Embajador de dicho país, a un grupo de señoras de la colectividad francesa, presidido por la señora René Trouve de Fuelmo.

Esta reunión fue motivada por la preparación del "Bazar de Caridad", que funcionará, como en años anteriores, en el Instituto Chileno-Francés de Cultura, Agustinas 719, desde el 17 del presente mes.

AL NORTE.— Se han dirigido al norte los señores Luis Eyzaguirre Infante y Baltasar Sánchez Cerda.

PRIMER VIERNES EN LA ACCION CATOLICA DE HOMBRES.— Hoy, como es ya tradicional en el Consejo Nacional de Hombres de la Acción Católica, se celebrará la Santa Misa con comunión, a las 20 horas, en Ejército 5, expresión de la devoción del Sagrado Corazón de Jesús los primeros viernes de cada mes.

En esta oportunidad se ofrecerá el Santo Sacrificio especialmente por el alma de la señora María Phillippi de Izquierdo y de don Luis Manuel Rodríguez Allen.

Finalmente se efectuará la comida mensual de las Academias de Profesionales.

EL SENSACIONAL TURNPIKE CRUISER — Es el coche más destacado de cuantos presenta la línea Mercury para 1957. El techo bajo y perfilado, sustentado por finos y fuertes pilares, que producen la sensación de una placa flotando sobre vidrios, introduce un revolucionario sistema de ventilación por conductos que penetran sobre el parabrisas, y que se combina con la ventanilla trasera, que se abre y cierra por completo en forma automática.

El parabrisas de curva doble, causa la sensación de envolver al conductor, permitiéndole una magnífica visión y una espléndida iluminación interior. Los focos delanteros "Quadri-Beam", dos bajo cada tapabarros, aclaran de manera impresionante las noches de viaje.

La Ford Motor Company presentará este fin de semana una exposición de modelos 1957, en el Casino de Viña del Mar. A la inauguración, que se efectuará esta tarde, han sido invitadas numerosas personalidades del Cuerpo Diplomático, del Gobierno, autoridades, periodistas y representantes de la industria y el comercio.

LAS FRUTILLAS en conserva son más baratas que las frescas

500 gramos de frutillas frescas en el Mercado Central cuestan #400

500 gramos de frutillas en conserva (1 tarro) cuestan, a lo sumo #255

O SEA, UD. ECONOMIZA $290 EN CADA KILO

Además, las frutillas en conserva son seleccionadas y contienen azúcar. El postre viene listo. No hay que agregarle nada!

¿Leyó los avisos anteriores? En ellos demostrábamos qué baratos son LOS TOMATES, LAS CHOLGAS, LOS CHORITOS EN CONSERVA!

Esta comparación se hizo el Martes 4 de Diciembre con los precios de ese día. ¡Hágala Ud. con los precios de hoy!

FRUTILLAS Las de tarro son mejores y más baratas.

CONSERVAS

TRAJES MATERNALES
EXCLUSIVA ESPECIALIDAD
VENTA AL COSTO
Infinidad de modelos con
FALDAS MAGICAS PATENTADAS
Mme. Anny
Unica especialista europea:
MORANDE 631
3er. piso — Depto. 31 (ascensor) — Fono 84077
Guarde este aviso

CASA CHICA
VENDO
Recién refaccionada. Entrega inmediata. Comedor, dos dormitorios, hall, baño completo, cocina gas instalada, pequeña despensa. Verla y tratar en la mañana, de 10 a 12.
Pasaje Buenos Aires 174 (entre San Camilo y Santa Elena, a una cuadra de Avenida Matta)
PRECIO: $ 1.800.000

Que delicioso es Tomar Mi-Mi
Mi-Mi no excita los nervios ni molesta el estómago
En Farmacias y Almacenes
POR MAYOR:
SANTIAGO — CASILLA 3402

Champú HAMETA ESPECIAL
SIN JABON NI ALCALI
Insuperable

SASTRERIA
Juan José Jara
HECHURAS FINAS
$ 7.000.—
Un corte especial para cada cuerpo
21 DE MAYO 617
Segundo piso — Local 7
Teléfono 398381

MODAS "HONET"
CREDITOS
TRAJES SASTRE — VESTIDOS
CHAQUETONES Y ABRIGOS
Gran surtido
HECHURAS SELECCIONADAS
Precios Especiales Para Provincias
SAN PABLO 960 (INTERIOR) FRENTE MERCADO

Cristal Electric Ltda.
RADIOS PHILIPS
CRISTALERIA Y PORCELANA
REFRIGERADORES, LAVADORAS, ENCERADORAS
JUGUERAS, OLLAS A PRESION
CREDITOS
PEREZ, MERIGGIO Y CIA. LTDA. San Antonio 268

Modas LEO
ABRIGOS — CHAQUETONES
VESTIDOS — FALDAS
TRAJES SASTRE
Créditos a sola firma
A Fuerzas Armadas, Carabineros, Profesores, sin pie
SAN DIEGO 2028

DROGUERIA Y LABORATORIO
INTERFARMA S. A.
Por acuerdo del directorio y en conformidad a lo establecido en los Estatutos Sociales, se cita a Junta General Ordinaria de accionistas para el día lunes 17 de diciembre en curso a las 15 horas, en las oficinas de la Sociedad, calle Vergara 739. Esta Junta tiene por objeto conocer y aprobar la Memoria y Balance anual al 30 de junio de 1956, reelegir o reemplazar a los señores Directores que terminan su período y reelegir o reemplazar a los señores Inspectores de Cuentas para el próximo período.
El Presidente
CIERRE DEL REGISTRO DE ACCIONISTAS
El Registro de Accionistas permanecerá cerrado desde el 7 del mes en curso hasta el 17 del mismo mes, ambas fechas inclusive.
El Gerente

Torroncino (M.R.)
Cassatta Torroncino
Cassata Tricolor
Helados Pac-Cervinia
VICTORIA 1081 - FONOS: 54220 - 54296

COMPAÑIA SALITRERA ANGLO-LAUTARO

CITACION

En conformidad con los Artículos 45, 46 y 47 de los Estatutos, el Directorio cita a la 26a. Junta General Ordinaria de Accionistas para el viernes 28 de diciembre de 1956, a las 11.30 horas, en Santiago, en calle Teatinos 220, 7o piso. La Junta tendrá por objeto los fines señalados en el Artículo 51 de los Estatutos.

Para los efectos de la celebración de dicha Junta y para determinar los tenedores de acciones nominativas que tendrán derecho a percibir el dividendo que pueda acordarse, el Registro de Accionistas permanecerá cerrado desde el 24 de diciembre de 1956 hasta el 2 de enero de 1957, ambos días inclusive. Permanecerá también cerrado, durante el mismo período, para toda transferencia de acciones y para el canje de acciones "C" por "A" y viceversa, y de títulos nominativos por títulos al portador y viceversa.

Los tenedores de acciones al portador podrán depositar en cualquier época sus títulos o, en reemplazo de éstos, certificados de custodia que emitan instituciones bancarias, en la Oficina Principal de la Compañía en Santiago, y en las Oficinas de la Compañía en Nueva York y en Londres o en el Guaranty Trust Company de Nueva York, las que otorgarán el correspondiente recibo a los depositantes.

De acuerdo con los Estatutos, desde el cuarto día siguiente al de dichos depósitos, y mientras éstos subsistan, los depositantes tendrán derecho a asistir a las Juntas en la forma contemplada en los Estatutos, como si fueran tenedores de acciones nominativas. A falta de estos depósitos, hechos con la anticipación señalada, los tenedores de acciones al portador no tendrán ese derecho.

Santiago, 7 de diciembre de 1956.

EL PRESIDENTE DEL DIRECTORIO.

COMPAÑIA DE CONSUMIDORES DE GAS DE SANTIAGO

AUMENTO DE CAPITAL

El Directorio, en conformidad a la autorización concedida en el artículo 6.o transitorio de los Estatutos, ha acordado aumentar de $ 30.— a $ 80.— el valor nominal de las 7.447.916 acciones en que se encuentra dividido el capital pagado actual de la Compañía.

Este aumento de capital, que asciende a $ 223.437.480.—, se ha hecho con cargo a la capitalización de fondos de reservas, autorizada por el Decreto Supremo N.o 7.596, de 26 de septiembre de 1956, del Ministerio de Hacienda.

De consiguiente, el capital pagado actual de la Compañía asciende a $ 595.833.280.—, dividido en 7.447.916 acciones, de un valor nominal de $ 80.— cada una.

Se hace la presente publicación para dar cumplimiento a lo dispuesto en el artículo 6.o transitorio de los Estatutos.

EL GERENTE

Santiago, 7 de diciembre de 1956.

Hogar Belleza Modas

ESCRIBE Y SELECCIONA
Yolanda Ross

CUIDADOS DE VERANO

Cada época del año tiene su cuidado. El cutis no sólo es [illegible] por este mismo principio de comprender, sino que [illegible] sus cambios con [illegible] de los años.

Una joven no necesita [illegible] tantos cuidados como que ya muestra arrugas.

[illegible] en general, los cuidados [illegible] para el cutis son [illegible] parecidos para todo el cutis. Tanto debe guardarse del sol un rostro fresco [illegible] como uno marchito.

[illegible] cutis secos necesitan mayor protección que los grasosos en el verano. Salir un día al [illegible] a la playa significa [illegible] en seguida con los rayos [illegible] atmosféricos adversos [illegible].

La seguridad del cutis trae consecuencia las arrugas y [illegible] cansado. Y raras son [illegible] que no sufren el [illegible] del aire y el sol. De [illegible] la preocupación de todas las [illegible] del mundo por evitar[illegible].

Para cuidarse el rostro, es necesario partir a los pasos al [illegible] con un pequeño arsenal de cosméticos. Una crema [illegible] para colocársela antes [illegible] polvos y un aceite [illegible]. Después del baño [illegible] debe ser limpiado con crema y vuelto a [illegible]. Ya en casa, puede ponerse el maquillaje usual. En [illegible] volverá el cutis a ser [illegible] a un tratamiento con [illegible] de crema nutritiva [illegible] se dará por toda la [illegible]. En esto no hay flojera [illegible]. El cutis sólo de[illegible] a necesidad de su preocupación.

Novedoso es este plisado en el sombrero de paja rosa que presenta Svend. El modelo es práctico, sencillo y se puede llevar a toda hora. Está confeccionado en fina paja Italia color champaña.

TIPOS SUPERSENSIBLES HACEN TAMBALEAR LA VIDA MATRIMONIAL

En todo orden de cosas la sensibilidad es un motor positivo o negativo de los seres humanos. Tipos supersensibles se les encuentra en todos lados y a cada paso. En la oficina, en las amistades, entre los parientes y se dan maravillosamente en la vida matrimonial.

En la vida de matrimonio siempre hay alguno de los cónyuges que pertenece al tipo sensible.

Para las personas que vivan con un ser supersensible, la vida se le hace cada vez más complicada.

La sensibilidad no se demuestra solamente en los celos, que son la mayoría de las veces producto de un tremendo egoísmo, amor de sí mismo.

El tipo de personas sensibles está agudizada en todas las manifestaciones de la vida. Ya se nota el descontento por la forma en que lo recibieron a su llegada, en ciertos olvidos de la diaria convivencia o en pequeños detalles que lo hacen o le hace ver males en donde no existen.

El supersensible ve sobre todo las faltas de los demás. Puede apropiarse perfectamente del Evangelio del que "ve la paja en el ojo ajeno y no la viga en el suyo". Las faltas de los demás lo pone frenéticos. Quiere que todo sea perfecto, no porque ellos lo sean, sino, porque las cosas que no son como ellos quieren, les molesta.

Un tipo de extrema sensibilidad puede hacer fracasar sin esfuerzo su propio matrimonio. La mayoría de las veces, las discusiones caseras son producidas por el más sensible de los esposos. "Que dijistes esto y no te acordaste de mí, que me gusta esto otro" o cosas similares.

Si la sensibilidad no afectara nada más que al que la posee, la cosa no pasaría de ser un daño para el enfermo. Pero, lo malo es que la sensibilidad de unos, sobre todo en el matrimonio, hace tambalear la vida matrimonial, acarrea la desgracia de los hijos y por último en lugar de formar algo positivo, termina lo que había comenzado en forma negativa. Es decir, el camino se desvió solamente a causa de la sensibilidad.

Esta es la razón de porqué el tipo sensible debe a toda costa buscar los medios para terminar con este mal. No es cuestión de que veamos la sensibilidad en los otros, es de estudiarse a sí mismo, hacer lealmente la pregunta ¿soy yo sensible o no? y luego, poner el atajo a la enfermedad.

Gran parte de estas sensiblerías son debidas a complejos. Muchas veces son el producto de falta de afectos en la infancia, o de poca seguridad en sí mismo. Pero, cada uno puede tener su propia causa y para la cual existe un remedio. Este se lo puede diagnosticar la propia persona, tratando a los demás seres que están alrededor suyo con el máximo de tolerancia y caridad cristiana.

¿Quiere saber si Ud. está enamorada?

Conteste con sinceridad a cada pregunta. Si obtiene 13 o más respuestas correctas, está sólidamente enamorada. Un total de 10 o menos sugiere que lo suyo es un capricho o que, simplemente, está enamorada del amor.

1.—¿Le agradan a usted los amigos del otro? ... SI NO
2.—¿Hay ciertas cosas en las que ustedes no logran ponerse de acuerdo? ... SI NO
3.—¿Creen sus padres que está usted enamorada? ... SI NO
4.—¿Alguna vez tiene serias dudas sobre su amor? ... SI NO
5.—Aunque riñan, ¿desean siempre estar juntos? ... SI NO
6.—Es su novio de diferente religión a la suya? ... SI NO
7.—¿Son muchas las cosas que a usted le gustaría hacer juntos? ... SI NO
8.—¿Les resulta a menudo difícil sobrellevar una conversación? ... SI NO
9.—¿Se siente dispuesta a ceder en sus diferencias cuando hay una diferencia? ... SI NO
10.—¿Siente la necesidad de disculpar el comportamiento de él? ... SI NO
11.—¿Está absolutamente segura de que desea casarse con él? ... SI NO
12.—¿Se preguntó alguna vez si su novio le es fiel? SI NO
13.—¿Le resulta él atractivo, no sólo por su aspecto, sino por su conversación, sus maneras y sus ideas? ... SI NO
14.—¿Temería confiar en él si se citara con otra persona? SI NO
15.—¿Posee él las cualidades que usted quisiera ver en sus hijos ... SI NO
16.—¿Se siente a menudo celosa de él? ... SI NO

RESPUESTAS.— Usted debe haber contestado afirmativamente a todas las respuestas de número impar y negativamente a todas las de número par.

ALERTA CON SU MATRIMONIO

Ningún hombre y mujer pueden vivir juntos seis meses sin poseer un diagrama exacto de las respectivas disposiciones y caracteres. Ningún hombre necesita ser especialmente habilidoso para saber cuáles son las debilidades y vanidades favoritas de su cónyuge, cuál es el tema de conversación que más le agrada, y cuál en cambio constituye un peligro introducir. Ninguna mujer es tan torpe que no sepa tocar un himno de paz sobre las peculiaridades de su marido, como en un arpa de mil cuerdas... si tan sólo quiere tomarse la molestia de hacerlo.

Pero, ¿qué ocurre con la mayoría de los casos? En lugar de utilizar esa valiosa información íntima para eludir los peligros del choque diario, marido y mujer hacen caso omiso de ella. No se apaciguan, tal vez, porque lo consideran denigrante para su orgullo; y no comprenden que el orgullo es adorno inútil que sólo pueden permitirse unos pocos.

Muy grandes son las recompensas para el que practica el noble arte de apaciguar. Conviene a todos aprenderlo.

Lo que deben ser las hijas de Eva

VICTOR HUGO escribía en "La Pequeña Infanta de Castilla": "La inocencia es una blancura más". Desde el punto de vista práctico es un verso muy bello, pero desde el punto de vista de la técnica sentimental es sumamente peligroso en nuestros tiempos. Las únicas ingenuidades que puede permitirse la mujer son las fingidas. Hay que aparentar ser ingenuas, pero teniendo cuidado de no atraparse en su propio juego.

Es preciso acordarse de que a los hombres no les gusta la mujer fuerte que discute con ellos. Hay que ser "dulce". Los hombres quieren que la mujer esté bajo su dominio, pero ceden a la dulzura.

El silencio preocupa a los hombres. No conviene ser frívolas, y sobre todo, no aparentar serlo. Hay que callarse a tiempo y adoptar un aire de cansancio.

Los hombres adoran a las mujeres que les causan preocupaciones. La inteligencia de la mujer se demuestra siendo o aparentando ser delicada. Un ser delicado es siempre protegido, pero nunca despreciado.

Lo más importante, sin embargo, es cautivar a nuestros propios hijos. Es bueno y necesario tener hijos. Sin ellos resulta inútil el matrimonio. Pero los hijos son otra preocupación para la mujer casada, que corre el riesgo de no gustarles. He conocido a una niña que no me quería presentar a su madre. Por fin confesó que la encontraba fea. Sin embargo, adoraba a su padre, un hombre seductor. Con bastante delicadeza le hicieron comprender a esta señora la importancia que le daba su hijita a su apariencia personal. Ella comenzó a preocuparse de su físico y vivieron felices....

Preguntas ociosas

¿Cuál es la clase media?
La que no lo cree que es.

¿No le gusta a usted la franqueza?
Sí, cuando están de acuerdo conmigo.

¿Existe o no el amor a primera vista?
Sí, en las novelas.

¿Cuál es el hombre ante quien todos se quitan el sombrero?
El peluquero.

El conjunto deportivo por excelencia: un pantalón, una blusa y un chaquetón, especial para las caminatas en la playa o en el campo.

DETALLES PARA EL HOGAR

Conviene ponerle un cierre corredizo a las fundas de los cojines, para cambiarlos y lavarlos con facilidad.

—Para evitar que los bancos y mesas resbalen sobre un piso muy pulido, vaya donde venden material médico y compre varios de esos aditamentos de goma que se utilizan para las patas de muletas. Lleve la medida del mueble para que le queden bien.

—Si tiene muchos candelabros y no sabe qué hacer con ellos, trabáforlos con ayuda del electricista en bombillos eléctricos. Son una novedad, y sirven para adornar mesas y estantes pequeños.

—Forre los interiores de la cómoda con papel de tapizar, y verá qué fresca, arreglada y ordenada se ve.

—No bote los frascos vacíos de perfumes. Póngalos en los cajones de su ropa, y le perfumarán las prendas.

Como hacer una lámpara en casa

Para hacer una lámpara para la habitación, tome un pedazo de papel grueso, hágale un plisado a todo el largo y colóquelo sobre una armazón de alambre. Con las tijeras o cualquier instrumento filoso, hágale agujeritos al papel donde toca el alambre arriba y abajo; y pásele una cinta estrecha o un cordón grueso por los agujeros sobre el alambre, de modo que la pantalla quede perfectamente asegurada. Al cortar el papel, deje por lo menos una pulgada en la parte de arriba y dos en la parte de abajo. El largo deberá ser una vez y media circunferencia del borde más ancho de la pantalla.

Para hacer el plegado, se marca con una regla el grueso de los plisados que deberán quedar a una pulgada de distancia uno del otro, y luego se hacen los dobleces. Se unen los dos extremos del papel con goma.

"POMPEIA"
"REVE d'OR"
Perfumes típicamente franceses en
LOCIONES
ESENCIAS
POLVOS
JABONES
La tradicional categoría de la perfumería francesa está presente en la calidad de los productos PIVER, que constituyen un finísimo regalo de Navidad
L. T. PIVER
PARIS
parfume le monde entier depuis 1774

1ª COMUNION
Santos
CINTAS IMPRESAS
ROSARIO
Libro Misa
CADENAS
AZUCENA
Regalos
IMPRENTA Y LIBRERIA
COLON
COMPAÑIA 1007
POR MAYOR STO. DOMINGO 1645

FAJAS DE TUL-ELASTICO
PERLON
EN BLANCO, NEGRO Y SALMON
LO MAS FINO LIVIANO Y DURABLE
ELRY
GALERIA IMPERIO 260
POR HUERFANOS 830 - FRENTE TEATRO VICTORIA

LIMPIEZA de TAPICES DE MUEBLES
LAVADO DE CORTINAS
CONFECCION DE FUNDAS
CORTINAJES
TRABAJO A DOMICILIO
DANUBIO AZUL
MERCED 104 FONO 67374

ESPECIALIDAD DE LA CASA EL TRAJE SASTRE Y ABRIGO, EXCLUSIVAMENTE SOBRE MEDIDA
HUERFANOS 718
Komaromy
FONO 397418
(FRENTE AL T. REX)
COUTURIER
SELECCION DE GENEROS IMPORTADOS
CREDITOS

CASA
de ARME D'ARC
ARTICULOS de PRIMERAS COMUNIONES
Libros de Misa, Rosarios, Medallas, Cintas Estampas, Regalos, etc., etc.
IMPRENTA PROPIA
AHUMADA 38

Vestidos
De raso o popelina de seda . . . $ 2.500.—
Ternitos de sarga azul . . . $ 4.500.—
Cintas impresas $ 380.—
Santos (docena, impresos, $ 280.—
Rosario, libros de misa, desde $ 200
Tocas, velos, guantes, etc. Vestiditos en organza de 1 a 10 años.
Desde $ 1.350.—
PRECIOS MUY REBAJADOS
21 DE MAYO 785 frente Sn. Pablo
"EL PEQUEÑO PARIS" FONO 87980

MODAS LIBERTY
M. R.
CREDITOS A SOLA FIRMA
15 MESES PLAZO
21 DE MAYO 617 — LOCAL 9
ENTREPISO — FONO 398377

MAS FAMOSO DEL MUNDO
Catalina
EL TRAJE DE BAÑO
★DAMAS, CATALINA LASTEX $ 6.950
★DAMAS, LASTEX AMERICANO $ 3.970
★DAMAS, ALGODON FINO $ 2.575
★CABALLEROS LASTEX CATALINA $ 2.985
LIBERONA
CARMEN 667
A LA VILLE DE NICE

¡EN TODAS PARTES un lindo cutis llama la atención...!
Y en verano, especialmente, hay que evitar esas manchas y pecas que ocasiona el asolearse. Para éso está la
Crema BELLA AURORA
Cada noche, al acostarse, una aplicación de CREMA BELLA AURORA limpiará su cutis de impurezas y "borrará" las pecas, procurando un aclaramiento general de la piel.
PIDA
CREMA BELLA AURORA
M. R.
en todas las buenas Farmacias y Perfumerías

Servicios cablegráficos de United Press, France Presse y Ansa

Tanques soviéticos dispararon contra manifestantes húngaros

Decenas de obreros cayeron bajo la acción de la metralla comunista

BUDAPEST, 6. (UP).— Tanques soviéticos y policías húngaros dispararon contra varios miles de manifestantes reunidos frente a la Estación Oeste en Budapest. Decenas de manifestantes cayeron bajo las balas disparadas a quemarropa.

El tiroteo constituyó la culminación sangrienta de una tirantez que estalló por primera vez en el día, a las 2.30 de la tarde, en el Bulevard Lenin, donde elementos contrarios al Gobierno chocaron con fuerzas gubernamentales a las que trataron de arrebatar las banderas comunistas que llevaban.

No hay noticias aún sobre el número de víctimas que dejaron ambos choques. La milicia húngara movilizada en apoyo de la mayor fuerza de tanques y carros blindados que los rusos hayan desplegado en la ciudad desde el asalto del 4 de noviembre, arrestó a decenas de hombres y mujeres.

Estos incidentes se produjeron después de dos días de manifestaciones femeninas en Budapest. Hojas volantes distribuidas en las calles, instaron a la población a nuevas manifestaciones gigantes en el día de hoy, contra el Gobierno comunista de Janos Kadar. La ira popular se identificó con la noticia de que 50 miembros del Consejo Obrero de las fábricas de Budapest, habían sido arrestados anoche. Esta mañana en la fábrica textil Danuvian unos tres mil obreros fueron rodeados por la policía húngara apoyada por tanques rusos.

Al mediodía grupos bulliciosos de hombres se habían apostado en las calles obligando a los tanque y carros blindados soviéticos a salir de sus cuarteles para tomar posiciones en todos los sitios estratégicos de la capital. A las 2.30 de la tarde unos 300 elementos contrarios al Gobierno que llevaban el tricolor húngaro blanco y verde chocaron de frente con un grupo de partidarios del Gobierno que avanzaban con la bandera roja del comunismo. Al grito de abajo Janos Kadar y "no queremos más esclavitud y que los rusos se vayan de Hungría", los manifestantes anticomunistas rompieron filas y trataron de arrebatar sus banderas a los comunistas.

Unos 30 tanques soviéticos rompieron fuego, al parecer al aire, pero se vió caer a varios hombres que fueron recogidos por ambulancias de la policía húngara. La intervención de los tanques dispersó a los anticomunistas, pero se concentraron de nuevo frente a la estación ferroviaria del Oeste en un número de varios miles.

Manifestantes se trabaron en lucha con la policía húngara que formaba una pantalla junto a una hilera de tanques soviéticos. Tanques y policías empezaron a disparar y decenas de anticomunistas cayeron al suelo. Muchos heridos fueron llevados a los negocios vecinos hasta la llegada de las ambulancias.

Cuando esta mañana circularon los rumores de que unos 50 dirigentes obreros habían sido arrestados durante la noche, una docena de establecimientos industriales se declararon en huelga. Sin embargo, un portavoz del Consejo Central Obrero de Budapest, declaró que "logramos persuadirlos (a los huelguistas) de que una huelga sólo serviría para ayudar al Gobierno en estos momentos".

No hay indicios de un retorno a la situación "de una huelga total en el país". Se entiende que la acción ordenada contra la fábrica Danuvian es debido a que esa fábrica es nido de elementos antigubernamentales.

Los trabajadores de una fábrica, sin embargo, impidieron los arrestos y obligaron a la policía y a los tanques rusos a retirarse con la amenaza de declarar una huelga total.

Informaciones de las provincias dicen que las mujeres realizaron ayer manifestaciones en muchos lugares para expresar su solidaridad con sus hermanas de la capital.

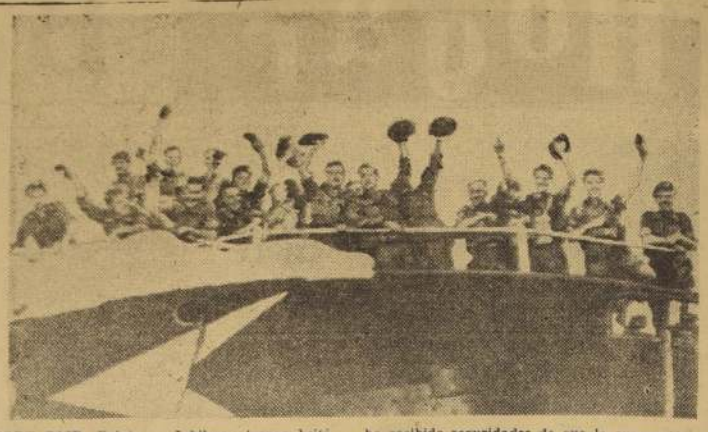

PORT SAID, Egipto.— Jubilosas tropas británicas se despiden de Egipto, al abandonar este puerto un transporte en que se han embarcado los primeros contingentes de tropas británicas y francesas. El general E. L. M. Burns ha recibido seguridades de que la evacuación de las fuerzas anglo-francesas se habrá completado dentro de dos o tres semanas. — (Radiofoto de United Press).

MARINA BRASILEÑA PROYECTA COMPRAR UN PORTAVIONES

RIO DE JANEIRO, 6.— (ORBE).—Voceros de la Marina de Brasil han confirmado la noticia de la adquisición de un portaaviones para la Armada de este país.

Los informantes añaden que sobre esta materia no existe ninguna duda de tipo político en lo nacional e internacional. Se considera que "Brasil tiene perfecto derecho a fortalecer sus organismos de seguridad. Tal actitud no puede causar intranquilidad alguna en el resto del continente, pues nuestro país tiene una probada trayectoria pacifista y de adhesión a la comunidad panamericana". (El valor de estas observaciones reside en el hecho de que las informaciones sobre esta operación han causado sorpresa en algunas capitales sudamericanas por cuanto sería el Brasil el primer país latinoamericano en operar este tipo de unidad naval.)

La fuente informante agregó que los contactos realizados en Gran Bretaña tropiezan, más bien, con un obstáculo de carácter económico.

Desde luego, el presupuesto de la Armada no consulta ninguna inversión para atender pagos de esta naturaleza. Es la razón por la cual la Marina no podría decidir por sí misma la compra. Sería previa la aprobación de una ley en el Congreso que complementase los fondos de la Defensa.

Un problema adicional lo constituye la escasez de divisas por la que atraviesa el Brasil. Según se ha expresado, Londres exige el pago en libras esterlinas o dólares, en tanto que Brasil sugiere el pago en productos brasileños de exportación. Las gestiones sobre el particular siguen su curso.

En todo caso, concluyeron diciendo las fuentes informativas, lo concreto es que Brasil tiene el propósito de adquirir un portaaviones, presumiblemente de tipo pequeño (de la clase del "Hércules") para el entrenamiento de sus marinos.

NUEVO AVANCE DE LAS FUERZAS DE LA NU EN PENINSULA DE SINAI

EL-ARISH, (Egipto), 6 (UP).— El comandante de las Fuerzas de Emergencia de las Naciones Unidas, general Burns, informó hoy que sus tropas penetraron en el desierto de Sinaí, a fin de situarse entre los ejércitos egipcios e israelíes. Burns hizo su anuncio después de una conferencia de una hora con el Jefe del Estado Mayor General de Sinaí. Los primeros en penetrar en Sinaí y avanzar 25 kilómetros hacia el interior fueron los yugoeslavos.

La columna se desplazó por dos líneas: una al este de Ismailia y la otra paralela a la línea férrea de la zona. Burns dijo que por el momento le era imposible decir cuánto demorarían las fuerzas en llegar a la línea de retirada de los israelíes de 30 kilómetros. Añadió que por el momento sus fuerzas no habían estado aún en contacto con los israelíes. Igualmente dijo que no podría decir dónde quedaría la línea limítrofe egipcio-israelí (que tal sanato no recela en su jurisdicción. Burns manifestó que otros contingentes de la NU se unirían a los yugoeslavos.

A la pregunta de si los egipcios seguirían a los yugoeslavos en su avance por Sinaí, el general Burns dijo no saber que hubiera egipcios en Sinaí. Por su parte, el representante egipcio, Dayan, dijo no estar en condiciones de dar respuesta a las preguntas de orden político que le fueron dirigidas. En cuanto a la presencia de los yugoeslavos, dijo no "sentir ningún sentimiento personal contra ellos". Agregó Dayan que por el momento no se había fijado ninguna otra entrevista de él con Burns, pero dijo que cualquier contacto se haría entre los comandantes locales.

Victoria del Gobierno de Eden en los Comunes

LONDRES, 6. — (UP). — El Gobierno de Sir Anthony Eden, que se encuentra descansando en Jamaica, derrotó esta noche en la Cámara de los Comunes una moción de censura socialista, pero se encuentra todavía ante el peligro que le plantearon los conservadores rebeldes con motivo de la crisis del Canal de Suez.

En la votación de la moción Socialista el gabinete salió triunfante, por 327 votos contra 260. La Cámara inició inmediatamente la votación de otra moción en la que algunos de los rebeldes pensaban abstenerse para expresar su protesta contra la jefatura de Eden.

LONDRES, 6. — (UP). — Quince conservadores desertaron esta noche del lado del Gobierno de Eden pero el partido conservador consiguió derrotar la censura laborista por la actuación del Gobierno en Suez. El resultado de la votación fue de 312 contra 260 y 15 abstenciones.

Obreros de EE. UU. piden admisión de mil refugiados húngaros

NUEVA YORK, 6.— (Especial).— Uno de los sindicatos gremiales más grandes del país, el Sindicato de los Trabajadores del Acero (Steelworkers of America) ha decidido auspiciar la admisión de 1.000 refugiados procedentes de Hungría.

David J. McDonald, presidente del citado Sindicato, declaró ayer en Chicago que las directivas del sindicato estudiarán la forma de auspiciar el viaje de los refugiados que huyen del terror soviético.

"Yo estoy seguro de que hallaremos —dijo McDonald— trabajo para todos ellos en las diversas empresas de los Estados Unidos."

Al mismo tiempo dos personas que poseen una vasta experiencia en estas cuestiones han ofrecido sus servicios para contribuir al esfuerzo que se hace en el país para dar ayuda a los refugiados.

Estos son el general J. Lawton Collins, general retirado quien ocupó el cargo de Jefe del Estado Mayor del Ejército, y William Hallam Tuck, antiguo director de la Organización de Refugiados de las Naciones Unidas.

Argentina cambiaría al Embajador ante la NU

NACIONES UNIDAS, 5.— (UP.).— Círculos diplomáticos latinoamericanos aseguraron esta mañana que el Embajador argentino ante las Naciones Unidas, almirante Anibal Olivieri, será retirado inmediatamente de la posición que ocupa actualmente.

La versión no pudo ser confirmada ni negada por el propio Embajador, debido a que no asistió a la sesión de esta mañana de la Asamblea General ni se hallaba en las oficinas de la delegación.

Sin embargo, las fuentes que dieron la información a la United Press están muy bien informadas y son dignas de todo crédito. Recordaron que el pasado 29 de noviembre Joseph Newman, corresponsal del Herald Tribune, envió una información fechada en Buenos Aires, dando cuenta de que el almirante Olivieri en un memorandum entregado a su Gobierno explicaba en lo que su opinión consideraba una dependencia de Gran Bretaña en los empeños atómicos argentinos.

En Nueva York ciertos círculos interpretaron que "las críticas atribuídas al almirante Olivieri están fundadas en la preocupación de algunas esferas y probablemente del Embajador de que la política atómica argentina se le dé una orientación demasiado exclusiva, atendiendo sólo al desarrollo de la energía nuclear comercial de un sólo país: Gran Bretaña".

Segunda fábrica de neumáticos abrirá próximamente Perú

LIMA, 6.— (ORBE).— La Lima Rubber Company, empresa peruana que se constituyó el año pasado, abrirá en el mes de febrero del próximo año la segunda fábrica de neumáticos en Perú. Las instalaciones están constituídas por maquinarias modernas, compradas en Estados Unidos, a un costo de 34 millones de soles.

Habrá una reunión de Ministros de Estado de Brasil y Uruguay

RIO DE JANEIRO, (ORBE).— el curso del presente año se celebrará en esta ciudad una reunión de los Ministros del Estado Uruguayo, doctor Alberto Fleitas y de Brasil, señor Alberto Andrade.

La información agrega que proporcionada por personas del Ministerio del Interior, se ha dado que no se especificaron las materias que se tratarán en dicha reunión.

Es excelente la salud de John Foster Dulles

WASHINGTON, 6. (U. P.).— ha informado que el Secretario de Estado John Foster Dulles, se repuesto totalmente de la operación de cáncer intestinal a que fue sometido hace poco y que pronto para reanudar sus funciones normales.

Se añadió que un examen de días hecho a Dulles revela un estado general de salud excelente.

El Secretario de Prensa del Departamento de Estado, James C. White, explicó que la opinión médica se hacía con el objeto de refutar las conjeturas de que renunciaría a su cargo.

Regalos Prácticos para PASCUA y AÑO NUEVO

TOALLAS todos los tamaños, precios sin competencia.

FRAZADAS.— Rayadas, tipo casa de campo y lana, desde $ 1.550.—

CHAQUETONES PLATA, todos los exclusivos.

CHALONES DE VIAJE Pura lana, desde $ 1.500

DEPOSITO FCA. TEXTIL RENOVA MAC-IVER 96 ESQ. MONEDA

Concurso Nacional TRANSA y LA NACION

SEGURIDAD · TRANSA · SEGURIDAD EN ALAS DE TRANSA

PARA ESTUDIANTES SECUNDARIOS Y PRIMARIOS

¡CONOZCA LA PROVINCIA MAS AUSTRAL DE CHILE!

¡GANESE 4 PASAJES A MAGALLANES!

IDA Y VUELTA CON 10 DIAS DE ESTADA EN EL HOTEL COSMO, Y OTROS IMPORTANTES PREMIOS

Nombre ...
Apellido ...
Dirección particular ...
Curso ...

BASES: Composición literaria sobre la fundación de Punta Arenas, e importancia de la aviación comercial en el desarrollo de esta provincia. EXTENSION: Hasta 5 carillas tamaño cuaderno.

SEGURIDAD EN ALAS DE TRANSA

RECEPCION DE TRABAJOS: en TRANSA Chile, Agustinas 1161, oficina 28, o diario LA NACION, Santiago.— La recepción de trabajos se hará hasta el 15 de diciembre inclusive.

Agencia de "La Nación"
ROBERTO CARRASCO ORTEGA
Arturo Prat 1561

UNIVERSIDAD DE CHILE
ESCUELA DE MEDICINA

De acuerdo a la Ley 10.223, llámase a concurso para proveer el siguiente cargo docente:

Cátedra de Dermatología (Prof. Prats)
1 Ayudante 2.o. grado 5. con 2 horas diarias de trabajo.

Los interesados deben presentar sus antecedentes hasta el 26 del presente, a las 12 horas, en la Dirección de la Escuela de Medicina, Independencia 1023.

PARQUET "LEON"
MEJOR CALIDAD, MEJOR PRECIO
PARA FUERA DE SANTIAGO SIN RECARGO.
EDIFICIOS DE DEPARTAMENTOS Y POBLACIONES
FEDERICO HEGEL 640
Por Recoleta, altura 3000, detras Bomba "COPEC"

Vístase CORRECTO
MOISES JARA
SASTRE
Ofrece hechuras finas
a $ 7.000.—
Corte a su agrado.
Ultimos figurines.
SAN ANTONIO 15
(Altos)

MAQUINAS DE TEJER
TEX-O-RAPID

MODELO 1956, 180 AGUJAS

Integramente metálica
Perfaltilo tipo industrial
Garantía permanente
Facilidades de pago
Enseñanza completa gratuita
Mesa metálica-devanador
Maquinita para enrollar lana

DISTRIBUYE:
MARDOQUEO HERMAN
HUERFANOS 930 OF 64-PISO 6

2ª EXPOSICION TRIGUERA NACIONAL

Se invita a los señores
AGRICULTORES Y PUBLICO EN GENERAL
a concurrir a la 2a. Exposición Triguera Nacional a celebrarse en VALDIVIA los días 14, 15 y 16 del presente

OPCION A REBAJA DE PASAJES

Disponemos de tarjetas que habilitan para obtener un 30% de rebaja de pasajes en los FF. CC. a los señores participantes, siempre que el viaje de ida lo efectúen entre el 8 y 14 del presente inclusive y que el viaje de vuelta lo efectúen entre el 15 y el 20 del presente inclusive.

Dada la premura del tiempo, los que no alcancen a pasar por nuestras oficinas, Agustinas N.o 1022, Oficinas 731-3, podrán solicitar telegráficamente que dicha tarjeta les sea dirigida a la dirección postal que indiquen, lo que se hará de inmediato, en la siguiente forma: "Asociación Productores Trigo, Agustinas 1022, Santiago. Envíen tarjeta a..." (indicar dirección postal y nombre completo).

En el Hotel de Turismo Pedro de Valdivia se ha conseguido una rebaja de un 20%. Para optar a ella y para retirar la tarjeta de Entrada al Banquete Oficial de inauguración del día 15 los interesados, en caso de no poder pasar por nuestras oficinas, deberán dirigirse a las oficinas de la SAVAL, llegando a Valdivia.

ASOCIACION NACIONAL DE PRODUCTORES DE TRIGO

Bases para el GRAN CONCURSO PASCUERO INCO S.A. ¿.....?

Para participar en este GRAN CONCURSO PASCUERO, que le permitirá ganar una MAQUINA DE COSER, EQUIPADA CON UN MOTOR "INCO S. A.", o uno de los diez motores "INCO S. A.", que se sortearán conjuntamente, sólo es necesario contestar correctamente las siguientes preguntas:

1.o ¿Cómo se coloca el motor "INCO S. A." en una máquina de coser, de uso doméstico?

2.o ¿Cuáles son las características principales de él?

3.o ¿Qué ventajas posee el motor para máquina de coser "INCO S. A."?

a) Los participantes pueden enviar cuántas soluciones deseen.

b) Las respuestas deberán ser enviadas en papel tamaño carta, con un máximo de 200 palabras y un mínimum de 100.

c) Las cartas pueden ser escritas a máquina o manuscritas.

d) Quedarán fuera del sorteo todas las soluciones que no sean exactas.

e) Se elegirá entre las más explícitas, exactas y de mejor redacción.

f) Se recibirán sólo hasta el día 22 de diciembre, inclusive.

g) Deberán ser dirigidas a GRAN CONCURSO PASCUERO "INCO S. A.", Catedral 1233, local 8, Santiago.

El favorecido tendrá como premio mayor una máquina de coser, equipada con un motor "INCO S. A.".

Además, se sortearán diez motores "INCO S. A." entre las personas que hayan enviado soluciones correctas y que no hayan sido favorecidas con el Gran Premio.

El sorteo se efectuará el día 24 de diciembre, a las 17 horas, en nuestro local de calle Catedral 1233, local 8, ante Notario Público.

TRIBUNAL ADMINISTRATIVO PROVINCIAL DE SANTIAGO

RECLAMOS DE AVALUOS

Se pone en conocimiento de los señores contribuyentes de BIENES RAICES, que de conformidad con lo establecido en el artículo 6.o del Decreto Supremo N.o 3.406, de 25 de abril del presente año, se ha constituído en el edificio de la I. Municipalidad de Santiago el Tribunal Administrativo Provincial de Santiago de Primera Instancia, que deberá conocer, en el curso del mes de DICIEMBRE actual, los reclamos interpuestos por los contribuyentes sobre los avalúos practicados por la Dirección General de Impuestos Internos con respecto a los predios ubicados en las comunas de esta Provincia.

Las causas serán estudiadas en las siguientes fechas:

COMUNA	Desde los siguientes días de diciembre
LAS CONDES	7
ÑUNOA	7
PROVIDENCIA	7
SANTIAGO	7
SAN JOSE DE MAIPO	7
PIRQUE	7
PUENTE ALTO	7
LA FLORIDA	7
BARRANCAS	10
RENCA	10
QUINTA NORMAL	10
CONCHALI	10
LA CISTERNA	11
LA GRANJA	11
QUINTA NORMAL	11
SAN MIGUEL	11
LAMPA	12
QUILICURA	12
TIL-TIL	12

COMUNA	Desde los siguientes días de diciembre
COLINA	12
BUIN	13
CALERA DE TANGO	13
PAINE	13
COLINA	14
MAIPU	14
PEÑAFLOR	14
ISLA DE MAIPO	14
EL MONTE	17
MARIA PINTO	17
MELIPILLA	17
TALAGANTE	17
SAN PEDRO	18
ALHUE	18
CARTAGENA	19
SAN ANTONIO	19
SANTO DOMINGO	19
SAN BERNARDO	20

Las Comunas de Las Condes, Ñuñoa, Providencia y Santiago funcionarán de lunes a viernes, a las 15.30 horas, las demás Comunas, de lunes a viernes, a las 9.30 horas.

Conforme lo dispone el artículo 11 del Decreto Reglamentario N.o 3.406, de 25 de abril de 1956, los contribuyentes que hayan presentado solicitudes de reclamo y deseen ser oídos por el Tribunal para exponer los fundamentos de sus reclamaciones, deberán inscribirse en un registro especial que llevará el Secretario del Tribunal.

SANTIAGO, 5 de diciembre de 1956

LUIS LASO SILVA,
Secretario

Servicios cablegráficos de United Press, France Presse y Ansa

Presidente de Haití tomó control militar del país

WASHINGTON, 6. — (UP). — La Embajada de Haití anunció que el Presidente de ese país, Paul Magloire ha asumido el control militar del país.

La Embajada dijo que el Presidente Magloire había renunciado esta mañana a la Presidencia, pero al mismo tiempo decidió retenido el poder como Jefe de las Fuerzas Armadas de la país. El Embajador informó a la U. P. que acababa de hablar por teléfono con el Presidente Magloire quien le había dicho que había decidido asumir como "Jefe Provisorio del Poder Ejecutivo hasta nuevas órdenes". Agregó que había renunciado en un gesto de protesta a la oposición la que sostiene que de conformidad con la constitución, el mando del Presidente expiró hoy. También dijo que de acuerdo con la Constitución de su país cuando el Presidente renuncia el Poder Ejecutivo pasa automáticamente a la Suprema Corte, pero como los 3 miembros del Supremo Tribunal decidieron declinar el cargo, se creó un vacío que debió llenar el Ejército. Como el Presidente está autorizado a convertirse en Jefe del Ejército una vez que renuncia a la Presidencia, Magloire no tuvo otra alternativa que hacer". El Embajador manifestó que Magloire le informó que en Haití reina calma y tranquilidad sin violencia alguna. Finalmente dijo el diplomático que no podía decir si el Gobierno militar provisional de Magloire proyecta celebrar elecciones.

WASHINGTON. — De regreso en su despacho del Departamento de Estado, luego de restablecerse de la operación intestinal a que fue sometido para extirparle un tumor canceroso, John Foster Dulles (derecha) conversa con el subsecretario Herbert Hoover, Jr. acerca de diversos problemas de actualidad latente, entre ellos los que se relacionan con la situación en el Medio Oriente. — (Radiofoto de United Press)

Protesta por estacionamiento de tanques ante Legación de EE. UU.

WASHINGTON, 6.— (UP.)— Los Estados Unidos protestaron hoy de la "injustificada acción militar soviética", al estacionar tanques ante la Legación norteamericana en Budapest durante las manifestaciones húngaras de esta semana.

Se dice que los Estados Unidos también están profundamente preocupados por los movimientos militares rusos en Hungría.

La protesta fue entregada por el Subsecretario de Estado Adjunto, Robert Murphy, al Encargado de Negocios soviético, Serrei Striganov, que fue llamado al Departamento de Estado poco antes del mediodía. Striganov es el más caracterizado representante soviético mientras el Embajador asiste a la Asamblea General de las Naciones Unidas.

El funcionario de prensa del Departamento de Estado, Lincoln White, informó que Murphy dijo a Strigenov, que el martes y ayer hubo manifestaciones pacíficas de civiles húngaros, la mayoría mujeres, frente a varias legaciones. Murphy subrayó que la Legación norteamericana está en territorio húngaro y no soviético. "Las vidas y la seguridad de estos manifestantes —dijo Murphy a Striganov, según White— fueron puestas en peligro por la intervención de tanques del ejército soviético. No solo amenazaban los tanques rusos a los manifestantes, sino que se informa que subieron a la acera de la Legación de los Estados Unidos, y con ello pusieron en peligro la vida de ciudadanos inermes frente a la Legación e impidieron el libre acceso al edificio".

Después White dijo: "Murphy declaró que protestamos de esta injustificada acción militar soviética en Budapest por constituir impedimento a nuestra misión diplomática acreditada en Hungría".

Murphy dijo a Striganov que el incidente puede ser una cosa pequeña, comparado con las acciones soviéticas en Hungría desde hace un mes, pero demandó que no obstante se llame la atención de Moscú sobre el incidente.

El diplomático ruso prometió hacerlo. Refiriéndose al parecer a la actividad soviética general, White dijo: "Murphy informó al Encargado de Negocios que estamos hondamente preocupados por la acción militar soviética en Hungría".

El Subsecretario Adjunto también expuso al diplomático ruso que sala misma preocupación fue exteriorizada por una gran mayoría de países en las Naciones Unidas, que hicieron constar su deseo de que se ponga término a la intervención soviética en Hungría.

Israel se ha negado a abandonar zona de Sinaí

LONDRES 6 (UP) — La Radio de Moscú dijo hoy que Israel se ha negado categóricamente a abandonar la mayor parte de la península de Sinaí, que conquistó a los egipcios.

En una difusión escuchada en Londres, la radio soviética dijo que la situación en el Medio Oriente es "extremadamente intensa", debido a hechos tales como la "campaña de chantaje e intimidación de las potencias occidentales contra Siria y Jordania".

Agregó que los "funcionarios israelíes por ejemplo, exigen categóricamente que no retirarán sus tropas más de cincuenta kilómetros de la zona del Canal". Esto es aparentemente una referencia a la retirada israelí, que tuvo lugar el lunes.

Israel no ha presentado una reclamación permanente sobre el desierto de Sinaí, pero ha indicado que exigirá garantías de que la península no será empleada en el futuro como base para las operaciones de los comandos suicidas contra Israel. Cuando obtenga esa garantía, afirman los israelíes, darán la orden de evacuación a sus tropas.

El Ejército cubano pidió apoyo aéreo para combatir a los rebeldes

SANTIAGO DE CUBA, 6.— (UP).— El diario "Oriente" anunció, sin confirmación, que se ha producido un nuevo desembarco revolucionario en Jauco, provincia Oriente.

Agrega que entre 40 y 60 personas desembarcaron desde un yate, pero que la Guardia Rural ha localizado y cercado al grupo.

Pueblos en comunicación telefónica desde La Habana con el puesto de la Guardia Rural en Guantanamo, no se pudo confirmar o desmentir la noticia.

LA HABANA, 6.— (UP). — El Ejército dijo hoy que el Comandante en Jefe de las fuerzas de tierra del Gobierno en la región de Niquero, pidió apoyo aéreo para poder entrar en "contacto decisivo con el enemigo lo antes posible".

El cuartel general publicó un comunicado que dice que el mayor Juan González, comandante en jefe de Niquero, informó por radio que estaba "persiguiendo" a los rebeldes. Los revolucionarios se hallan ahora —según el comunicado— a unos 4 kilómetros de "Los Pozos", su cabeza original de playa.

El comunicado dice también que los rebeldes están "ocultándose en los campos de caña y en las montañas", en dirección del suroeste, hacia "Alegría de Pío", cerca de "Ojo del Toro". González pidió ayuda para poder descubrir a las expedicionarios.

El jefe del Cuarto Regimiento estacionado en Matanzas, ciudad de la provincia del mismo nombre, informó que una bomba estalló en las vías del ferrocarril. La explosión causó algunos daños, pero ninguna víctima. Dos personas fueron detenidas. El Ejército y la policía buscan a dos más.

El jefe del Escuadrón 16, de la región de Guatanamo Oriente, dijo que varios ciudadanos —cuyo número no reveló— fueron conducidos ante el Tribunal de Urgencia acusados de ser los responsables del ataque contra el puesto militar del ingenio "Ermita".

Aunque el Ejército no confirmó hoy que ayer se luchara en la región de Niquero-Manzanillo, admitió la llegada a La Habana del cadaver del soldado Juan Espinosa, "muerto en un encuentro con los rebeldes de Ojo del Toro".

WASHINGTON, 6.— (UP).— El Embajador de Cuba en esta capital, Miguel Angel Campa, informó hoy al Departamento de Estado que su Gobierno ha destruido las concentraciones rebeldes más importantes, y que domina por completo la situación producida a raíz de los levantamientos en Santiago de Cuba.

El diplomático cubano habló sobre los recientes desembarcos de revolucionarios en Cuba en una conferencia que celebró hoy con Ruy E. Rubiotton, Secretario de Estado Adjunto interino a cargo de los asuntos interamericanos.

Cardenal Mindszenty narra los ocho años de encarcelamiento

NUEVA YORK, 6. — (UP). — El Cardenal Joseph Mindszenty primado de Hungría, declaró hoy en una entrevista publicada por la revista "Look", que los comunistas lo sometieron a "brutalidades indecibles cuando lo encarcelaron en 1948". El Cardenal, puesto en libertad durante el alzamiento húngaro y actualmente refugiado en la Legación de EE. UU. de Budapest añadió que una vez estuvo casi a la muerte después de 19 días de tortura "física y espiritual". "Los comunistas, añadió solían desnudarme y golpearme días y días con una manguera", obligándolo a presenciar obsenas orgías e interrogarlo interminablemente, sin dejarlo dormir.

El Cardenal dijo que cuando perdía el conocimiento sus carceleros le hacían recobrar el conocimiento inmediatamente, pero sin administrarle drogas. "La crueldad y la obsenidad de los comunistas desafían las mentes de las gentes normales".

Deliberaciones sobre problema habitacional en reunión de Bogotá

BOGOTA, 6.— (Especial).— Al aproximarse el fin de la Primera Conferencia Técnica Interamericana en Vivienda y Planeamiento que se ha estado celebrando en esta ciudad, lo que más resalta en las deliberaciones es el reconocimiento general de que el apremiante problema de la vivienda, sobre todo en América Latina, no puede ser resuelto exclusivamente por los Gobiernos, sino que, por lo contrario, requiere el esfuerzo coordinado de la iniciativa privada en todos los países.

En ese sentido, se considera de la mayor trascendencia la recomendación presentada por las delegaciones de Chile, Colombia y Cuba, para la creación de una corporación privada internacional que posiblemente se llamaría "Corporación Interamericana de Vivienda e Interés Social", y que sería financiada por inversionistas particulares. Con algunas modificaciones, esta recomendación cuenta con el apoyo de la delegación de los Estados Unidos.

Igualmente, la idea de un Banco Interamericano de Vivienda formado por el aporte exclusivo de los Gobiernos ha ido evolucionando hasta adquirir la forma de una entidad mixta por cuanto los Gobiernos se comprometerían a conceder exenciones y privilegios a las industrias de capital privado que se dedicarán a fabricar materiales uniformes y de bajo costo para los grandes proyectos de vivienda y de valor social en los países americanos. Esto ha sido reconocido por numerosas delegaciones como una forma práctica de resolver los problemas técnicos y la falta de capital, en muchos países latinoamericanos.

Simultáneamente con las soluciones técnicas y de financiamiento propuestas en los estudios de las subcomisiones y numerosos grupos de trabajo, se ha preparado un proyecto del hombre el uso y disfrute de una vivienda higiénica, adecuada a sus necesidades, de los servicios públicos y comunales, todo esto conforme a los adelantos de la época.

La declaración agrega que la solución al problema de la vivienda no puede ni debe enfocarse aisladamente, sino que debe colocarse "dentro del marco de una planificación integral". "También se reconoce que el problema de la vivienda es de tal manera para alquiler mejorario, en grado satisfactorio por la acción del estado solamente, sino que es indispensable aunar en forma coordinada los esfuerzos oficiales con los de la iniciativa privada."

La conferencia ha ofrecido, además, un valioso intercambio de experiencias y conocimientos entre los 200 especialistas de todo el hemisferio reunidos por primera vez en una asamblea técnica de este género. Al comentar las múltiples observaciones, opiniones y recomendaciones que tanto pueden contribuir el progreso de nuestro continente, el señor Norman P. Mason, comisionado de la Federal Housing Administration de los Estados Unidos y jefe de la delegación norteamericana, manifestó que una de las ventajas de la democracia es que se admiten diferencias de opinión y que éstas "pueden ser aprovechadas".

Gobierno títere de Hungría se ha puesto al margen de la NU

NACIONES UNIDAS, 6 (UP).— Estados Unidos declaró hoy que a la negativa del Gobierno títere de Hungría de recibir al Secretario General de las Naciones Unidas, Dag Hammarskjold, lo ha puesto "al margen del comportamiento internacional aceptado y la decencia común".

También dijo que la Asamblea General debía considerar la acción que corresponde a esta circunstancia y la delegación de Estados Unidos iniciará discusiones de inmediato sobre las medidas más eficaces que se podrían adoptar.

La declaración de Estados Unidos fue hecha por el Embajador norteamericano Henry Cabot Lodge Jr. al finalizar una caldeada sesión matutina de la Asamblea General, donde concluyó el debate político general con que se inicia el período regular de sesiones.

EGIPTO ACUSA A IRAK Y A TURQUIA

EL CAIRO, 6 (U. P.) — El Comandante de Ala, Aly Sabri, asesor político del Presidente Gamal Abdel Nasser, declaró hoy en entrevista exclusiva a la United Press, que Turquía y el Irak estuvieron complicados "indirectamente" en el ataque anglo-francés contra Egipto.

Dijo luego, que los Estados Unidos también, se vincularán con el "mal", en opinión de los árabes, si se unen al Pacto de Bagdad del que forman parte Turquía e Irak.

Agregó que Egipto demostrará su buena voluntad cooperando con las Naciones Unidas para despejar el Canal, pero que la tarea de limpieza no comenzará hasta que todas las tropas "agresoras" hayan abandonado el territorio.

"El Pacto de Bagdad ha estado vinculado con la agresión contra Egipto en esta crisis —manifestó luego—. Hubo propaganda turca. Las bases turcas fueron empleadas para ocultar parte de la flota de invasión mientras concentrábamos nuestra atención en Chipre".

Verde y Blanca.
Defiende su dentadura.
Odontine
En tubo gigante
defiende su economía

SEÑORES COMERCIANTES!
Muebles estilo normando:
SHERATON, CHIPPENDALE, AL POR MAYOR
Ofrecemos con Letras Descontables
Muebles de living en varios estilos, tapizados y en esqueleto; Secretaire, Licoreras, Mesas de arrimo
TAMBIEN DESPACHAMOS A PROVINCIAS
AV. VICUÑA MACKENNA 1483-STGO.

EL STATION WAGON CIC
lo lleva en 5 minutos,
cómodamente sentado, hasta el
SALON DE VENTAS "CIC" EN BEAUCHEFF 1621 donde cada amoblado
se presenta en su ambiente para facilitarle su elección.
Parte cada hora de Plaza Bulnes frente al Teatro
entre las 10 de la mañana y la 6 de la tarde.

De mil maneras se llega a Plaza Bulnes...
de la manera mas cómoda se llega al
SALON DE VENTAS "CIC" EN BEAUCHEFF 1621
CIC
¿Quiere comprar mejor?...
CIC... Señor

Vida y andanzas de Super-polito
Publicitas

La casa era muy bonita. Pero algo faltaba. El caballero rabiaba y la señora lloraba. Me salió en verso. Pero el caballero, rabiaba en prosa. Y no era para menos. En defensa de la economía, la señora guardaba comidas, de la mañana para la noche, o de un dia para otro. Y el caballero les hallaba un gusto raro... y reclamaba. A los niños, muy a menudo, les dolia el estómago. Gastos en medicinas, en médicos, pérdidas de estudios. La mantequilla rancia. La leche agria. Todos los días, a salir de compras, pues lo que sobraba se echaba a perder. Y el verano... especialmente... una tragedia, amigos!

Entonces este pingüino de buen corazón, leído y escribido, que por algo nací en la Antártida chilena, y me tengo bien conocida la importancia de la higiene cuando de alimentos se trata, tanto que otro dia les voy a dictar una clase, sobre la cantidad de millones de microbios que atacan los alimentos, que me la sabia pero se me olvidó, le soplé un dato al oido a la señora. Y la señora le paso el dato al caballero. Y al caballero se le rió toda la cara del rostro... Y partieron a comprar un SUPER-POLAR... Y compraron un Super-Polar... Y les dieron facilidades para pagar... Y volvió la paz al hogar. Y me salió verso otra vez.
Hoga usted lo mismo. Super-Polito sabe lo que dice... Y el SUPER-POLAR sabe lo que hace. El SUPER-POLAR es un monumento a la salud de la familia
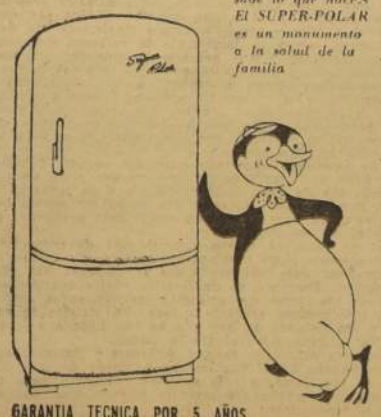
GARANTIA TECNICA POR 5 AÑOS
SUPER-POLAR*
EL REFRIGERADOR CHILENO DE ALTA CALIDAD
6 pies cúbicos de capacidad
Silencioso y automático, sin piezas móviles
Termostato de regulación automática
Gabinete totalmente de acero esmaltado a altas temperaturas
Integramente fabricado en Chile
Sociedad de Artefactos Eléctricos Super-Polar Ltda.
LOS INDUSTRIALES 2940
(al final de Exequiel Fernández)
Teléfono 498649 - Santiago
¡Para un super-hogar... un Super-Polar!

HOY INICIAN ROMERIA POPULAR A LO VASQUEZ

VALPARAISO.— Desde las primeras horas de la tarde, miles de personas iniciarán desde este puerto y desde las diversas localidades de la provincia, la tradicional romería popular al Santuario de Nuestra Señora de Lo Vásquez, romería que se prolongará durante toda la noche y el día de mañana, en el que se conmemora la festividad de la Purísima.

Con la romería a Lo Vásquez, el camino desde este puerto a Casablanca adquiere una pintoresca actividad, pudiéndose observar a miles de peregrinos que se dirigen a pie hacia el Santuario, aprovechando las horas de la tarde y de la noche, en cumplimiento de alguna manda hecha a la Virgen Santísima. Durante todo el trayecto, brigadas de la Acción Católica acompañarán a los peregrinos con el rezo ininterrumpido del rosario.

En el santuario se oficiarán misas desde las 3.30 hasta las 13 horas.

Carabineros y Defensa Civil han tomado las medidas necesarias para el mantenimiento del orden en el trayecto y en el Santuario mismo.

Evitarán especulación en venta de juguetes

VALPARAISO.— A fin de evitar la especulación que todos los años se produce en la venta de juguetes con motivo de las festividades de Pascua, la Delegación Provincial de la SAP ha iniciado campaña para controlar los precios de estos artículos, sometidos, como es justo, a limitaciones.

La fiscalización será sobre todos los juguetes, tanto nacionales como importados, cuyo precio de fábrica sea inferior a 4 mil pesos, lo que los comerciantes deberán comprobar con las respectivas facturas de compraventas.

Conforme a lo establecido en el decreto 1.385, de noviembre de 1955, los comerciantes minoristas podrán aplicar a dichos precios, como máximo, un recargo de 33 por ciento, correspondientes a utilidades y gastos generales.

Los comerciantes infractores serán penados con clausura de sus establecimientos entre 30 y 90 días, medida que se tramitará rápidamente, para que la medida sea, en realidad, ejemplarizadora.

MONUMENTO A LOS BOMBEROS HARA EL MUNICIPIO PORTEÑO

VALPARAISO.— En comité de regidores efectuado en la tarde de ayer y que presidió el Alcalde, don Santiago Díaz Bueste, la Municipalidad tomó conocimiento del proyecto para la erección de un monumento en homenaje a los mártires del Cuerpo de Bomberos.

Este monumento será levantado frente al sitio en que perdieron la vida numerosos voluntarios, en la trágica explosión del 1.o de enero de 1953.

INCENDIO DESTRUYO BODEGA DE CARGA DE ESTACION PACHACAMA

VALPARAISO.— En la tarde de ayer estalló un incendio en la bodega de carga de la Estación Pachacama, donde había una partida de salitre. El edificio se quemó totalmente y se pudo impedir que el fuego se extendiera a la estación debido a la oportuna llegada de los bomberos de La Calera.

Con motivo de este incendio, los trenes ordinarios entre Valparaíso y Santiago llegaron con atraso a sus destinos.

MOVIMIENTO DE VAPORES

LLEGAN

Hoy:
CARMELITA, de Iquique.
TARAPACA, de Castro.
ANTOFAGASTA, de Arica.
ANTONIA, de Iquique.

Mañana:
HARDANGER, de Los Angeles.
TAITAO, de Antofagasta.
LEBU, de San Vicente.

SALEN

Hoy:
TAIYU MARU, para el Japón.
ROBLE, para el Perú.

Mañana:
CARMELITA, para Iquique.
TARAPACA, para Iquique.
CHILE, para Estocolmo.
ANTONIA, para Iquique.
ANTOFAGASTA, para Talcahuano.
LEBU, para Hamburgo.

VIAJE DE PRUEBA DEL "NAVARINO"

VALPARAISO.— Con todo éxito cumplió con su viaje de prueba el vapor "Navarino", que fue adquirido a una empresa francesa por la Empresa Marítima del Estado.

En el viaje de prueba participaron autoridades y periodistas.

EMBAJADOR BRITANICO ESTUVO EN LA SERENA

LA SERENA.— Regresaron a Santiago, después de una corta temporada de descanso, el Embajador de Gran Bretaña, Sir Charles Epson, y señora, quienes fueron muy agasajados por la sociedad de esta ciudad y del vecino puerto de Coquimbo. (LUIS MUÑOZ L., corresponsal.)

LOS ESPECTACULOS DE HOY EN VALPARAISO

AVENIDA (8154).— La sangre manda, Imperio maldito y El zorro pierde el pelo.
CARRERA (7485).— Tormenta en la montaña y La joya del pecado.
CARRERA (QUILPUE — 417).— Concierto de piano.
CHILE (2366).— Programa popular.
CENTRAL (7252).— El mar de los barcos perdidos y El último comando.
CONDELL (3207).— Una mujer en la niebla y El conquistador de la Mongolia.
COLON (3949).— El último puente.
IMPERIO (4867).— En mi casa mando yo.
METRO (21111).— Viena de Francia.
MUNICIPAL (VIÑA — 81738).— Amorina de una reina.
ORIENTE (VIÑA — 85675).— El circo Chamorro.
OLIMPO (VIÑA — 81386).— Proa al sol y Agregados.
PACIFICO (8095).— Las medias de seda.
REAL (2648).— A los cuatro vientos.
RIALTO (VIÑA — 81906).— La llama y la carne y Agregados.
RIVOLI (2268).— Esposa de turno, Teresa Raquin. Una bala en el camino y El fin de la aventura.
REX (VIÑA — 83050).— Sinceramente tuyo.
VALPARAISO (5523).— Las diabólicas.
VELARDE (VALPARAISO — 4654).— Los lirios de Rapchipún.
VELARDE (QUILPUE — 342).— El cáliz de plata.
VICTORIA (3778).— Cadáveres atómicos y Mujeres en presidio.

NOTA.— Los números entre paréntesis corresponden al teléfono de cada sala.

Anoche falleció Julio Lecaros, ex redactor de boxeo de "La Nación"

Anoche falleció en su domicilio de Ismael Valdés Vergara 820, nuestro antiguo compañero de trabajo Julio Lecaros, que durante casi treinta años tuvo a su cargo las informaciones de la Sección Boxeo de LA NACION, y fue un gran divulgador de este deporte, especialmente durante la "época de oro" del pugilismo chileno, cuando brillaron figuras tan destacadas como Manuel Sánchez, Santiago Moscatelli, Luis Vicentini, Mario y Juan Bolaza, Coleman, Quintín Romero, Carlos Urabaga, El Tani, Fernandito y tantos otros.

Acogido a una bien ganada jubilación, el señor Lecaros se mantuvo alejado de las actividades deportivas, aquejado de una larga enfermedad que fue lentamente minando su gran resistencia física.

Con su muerte se produce el alejamiento eterno de un amigo leal, de caballerosos sentimientos, y uno de los fundadores de este diario, próximo ya a celebrar su 40.o aniversario.

Julio Lecaros colaboró en nuestra Empresa desde su fundación hasta el año 1948, dejando una profunda huella en el deporte chileno, al que orientó desde estas columnas, con un juicio elevado y sereno, y entre sus compañeros de trabajo, que en él hallaron siempre un amigo de carácter inalterable, afectuoso y sincero.

Era casado con la señora Sofía Cavarrubias. En el día de hoy se fijará la hora de sus funerales.

Don Julio Lecaros, el redactor de boxeo de nuestro diario, entusiasta deportista, que falleció anoche en Santiago.

REPARACION DE LOS ESTANQUES DE AGUA PIDEN BOMBEROS

VALPARAISO.— La urgente reparación de diversos estanques de agua potable, situados en la parte alta de la ciudad, solicitaron al Alcalde, don Santiago Díaz Bueste, las autoridades del Cuerpo de Bomberos.

El Alcalde dio instrucciones para que estos trabajos se inicien de inmediato.

60 CASAS CONSTRUIRAN EN SAN JOSE DE MAIPO

SAN JOSE DE MAIPO.— El Comité de Pobladores de esta comuna, después de una entrevista sostenida con el señor Orlando Latorre González, vicepresidente de la Corporación de la Vivienda, dio a conocer que en breve se iniciarán los trabajos en terrenos ya adquiridos por esa institución, para la construcción de 60 casas.

Esta población, declararon los miembros del Comité, es la obra de los señores Orlando Latorre y Hernán Lavanderos, quienes se han preocupado activamente en llevar adelante el proyecto para dar así realización a una gran necesidad de esta localidad. (El corresponsal.)

CELEBRACION DEL CENTENARIO DE SAN FRANCISCO

LIMACHE.— Con motivo de celebrarse el 27 de enero próximo el centenario de San Francisco, la Municipalidad de Limache ha organizado un programa de actos que se desarrollará entre el 28 de enero al 3 de febrero. En fecha próxima una delegación encabezada por el alcalde de Limache, señor Pascual Passalacqua, se trasladará a la capital con el objeto de invitar a este centenario al Presidente de la República y Ministros de Estado. — (El corresponsal).

Reasumió el Intendente de Magallanes, señor Cecil Rasmussen Bishop

PUNTA ARENAS.— Reasumió la Intendencia de la provincia de Magallanes, el señor Cecil Rasmussen Bishop, que de inmediato se abocó al estudio de los principales problemas de la extensa e importante zona sobre la cual deberá ejercer su jurisdicción.

Después del acto fue visitado por numerosas autoridades y altos representantes de las principales actividades bancarias, de la producción y del comercio de esta ciudad. (El corresponsal.)

AL PIE DEL MONUMENTO A LOS HEROES DE MAIPU HABRA CONCIERTO EL 8

MAIPU.— El Instituto de Extensión Musical de la Universidad de Chile ofrecerá aquí un concierto de la Orquesta Sinfónica en el Monumento a los Héroes del 5 de abril, el sábado próximo de 19 a 21 horas, bajo la Dirección del Maestro Armando Carvajal.

Se ejecutará música de Rimsky Korsakoff, Strauss, Allende, Soro y Lizat.

Este gran acto cultural se ha organizado a pedido del Instituto O'Higginiano de Maipú. — (HERNAN MORENO C., corresponsal).

PRODUCTOS OBTENIDOS EN LA "PARCELA MARINA" DE S. ANTONIO

SAN ANTONIO.— Hoy se cumplen seis años de la llegada a estas costas del incansable "cosechero del mar", Rolando Petersen Calderón, antiguo luchador social, experto en petróleos y "globe trotter".

—No se vaya a decir, que ha andado en esta costa, precisamente en Agua Salada. He venido solamente a trabajar con este ancho mío, y con un vigoroso grito de su brazo con índice al mar, el ancho mar chileno, bello y refulgente a esa hora, en que el sol lo llenaba de cabrillantes espejitos. Yo no aclaré, sino cuando tenga más vida.

Las ideas le brotan como una poderosa marejada, igual a su inmenso físico, que antaño impresionara a las multitudes, cuando en las tribunas populares hablaba al pueblo, en defensa de las leyes de previsión.

—He venido a trabajar junto a la "Pampa Azul". Les explicaré; hasta hace pocos decenios, teníamos la Pampa Salitrera, como principal fuente de nuestra riqueza... ¿Por qué, no decir del mar que es nuestra Pampa Azul? Está llena de posibilidades, de seres grandes y minúsculos, de plantas y de substancias que pueden solucionar nuestra pobreza, de todas nuestras necesidades en materia de alimentación. Todo es cuestión de saber preparar los productos del Océano, cosa que parece ignorarse aún en nuestro país.

A continuación nos muestra los informes de la FAO, sobre sus preparados: miel de cochayuyo, harina de pescado comestibles ("capchonca"), con un contenido de 60% en proteínas, de alto valor energético y exquisito sabor, que el obtiene en grandes tinas anionadas, después de una cuidadosa maceración de pescados en especies finas.

—Otra de mis ideas es la de "la parcela marina", que es un régimen mixto de explotación de tierras cultivables junto al mar y de los productos de la pesca, donde se puede sembrar grandes viveros de mariscos, y tener "chacras líquidas" con algas. Algunas de éstas que no existen en el país se pueden importar y con ellas obtener "lana", de uso en textiles, cojinetes, y otras aplicaciones.

Petersen, explica documentadamente. Nada de improvisaciones ni de actos desarbellados. Todo lo que él hace y fabrica tiene el respaldo de organizaciones de reputación internacional y obedece a necesidades mundiales.

—Mientras en gran parte del mundo hay masas afectadas por graves enfermedades carenciales, aquí estamos junto a las posibilidades formidables de exportar hacia aquellas regiones productos secos que aliviarán el sufrimiento de millones de seres, especialmente de los niños, que por falta de yodo sufren los estragos del bocio.

Rolando Petersen, está concluyendo ahora en el Cantón Maipú, sigla de sus establecimientos industriales de experimentación, dotado con su amplio optimismo, que culminado "El Mar y Petersen Limitada".

Pero entre toda esta frasamenta festiva, que es muy vista, Petersen es un hombre que ha logrado serio sus experimentos y ha logrado obtener productos similares a su "parcela marina". (El Corresponsal).

30.o Congreso Anual de Cirugía quedó abierto en la ciudad de Talca

TALCA.— Con asistencia de médicos de todo el país, se inauguró en el Teatro del Liceo de Hombres, el 30.o Congreso Anual de la Sociedad Chilena de Cirugía, conjuntamente con las Quintas Jornadas Clínicas Regionales de la Sociedad Médica del Centro.

En esta oportunidad, hizo uso de la palabra el Alcalde de la ciudad, señor Bernardo Mandiola; el jefe del Servicio de Salud, doctor Rafael Urzúa; el presidente de la Sociedad Médica del Centro y de las Jornadas Clínicas, doctor Guillermo Caravagno, y el presidente del Congreso, doctor Manuel Tello.

El primer tema tratado fue "Traumatismos maxilofaciales", relatado por el doctor Gustavo Barrera. Al término de las sesiones de trabajo se ofreció un coctel a las delegaciones asistentes e invitados. Finalmente los médicos se reunieron en un banquete de camaradería en el Club Talca. (SOTO FUENTEALBA, corresponsal.)

Velada de Televisión habrá hoy en Peñaflor

PEÑAFLOR.— Una gran velada artística se llevará a efecto hoy en el Teatro Municipal de Peñaflor, auspiciada por el Club de Leones y con la cooperación de la Philips Chilena, para iniciar las festividades de la Pascua de los Niños Pobres de la Comuna.

Habrá números de variedades de gran interés, los que serán televisados. En esta oportunidad serán proyectadas en la pantalla las candidatas a Reina de la firma Bata, señoritas María Olate Arriagada, María Antonieta Donoso y Liliana Núñez Carreño.

Los fondos recaudados en este festival incrementarán la caja para la celebración de la Pascua de los Niños Pobres de Peñaflor. — (Oltra, corresponsal).

INAUGURAN EN EL MONTE LA "HOSTERIA DEL REY"

EL MONTE.— Hoy será inaugurada a las 18.30 horas la "Hostería del Rey", propiedad del antiguo profesional de la Prensa, señor Leoncio del Castillo Zamora.

El establecimiento cuenta con servicios de restaurante y de piscina, y está ubicado en un atrayente paraje de este pueblo. — (El corresponsal).

Sistema de reajustes se transforma en campaña demagógica de carácter electoral

Manifiesta don Luis Correa Prieto, ex presidente de la Cámara Central de Comercio, en carta dirigida a los parlamentarios, señores Enrique Serrano y Paul Aldunate, con motivo de la intervención que les ha cabido en la discusión del proyecto sobre reajustes de los obreros y empleados particulares

A continuación damos el texto íntegro de la carta enviada por el señor Luis Correa Prieto a los diputados don Paul Aldunate y don Enrique Serrano, la que contiene interesantes observaciones relacionadas con la discusión del Proyecto de Reajustes, en la que destaca el señor Correa Prieto la importancia de los resultados que se obtendrán de la discusión de esta Ley, que será de vital importancia en los planes del Gobierno y del Parlamento, para detener el proceso inflacionario en nuestro país.

Señores Enrique Serrano y Paul Aldunate.
Presente —
Apreciados amigos:

Por haber estado ausente de Santiago la semana pasada, sólo ahora he leído la versión del debate de la Cámara de Diputados relacionado con el proyecto sobre reajustes de las rentas de los obreros y empleados particulares. La importancia del asunto y muy especialmente sus versadas y valientes intervenciones me impulsa a escribirles.

SEÑOR LUIS CORREA P.

He hablado de valentía, porque defender, es nuestro país, el valor del peso, se requiere mucho arrojo. Es por esto, mis amigos, que quiero expresarles mi entusiasta adhesión, junto con hacerles llegar el juicio de un sector independiente que apercibió en sus discursos la prosecución de ideas de ordenamiento económico. Lo hago a pesar de mi propósito de mantenerme alejado de las discusiones de carácter político y de limitar mi interés público a obligaciones gremiales. Pero los problemas económicos debatidos en la Cámara de Diputados tienen tal repercusión nacional, que considero que nadie debe permanecer ajeno a ellos.

VALOR PARA DEFENDER LA MONEDA

Antes que nada, deseo destacar la fuerza moral y la independencia de criterio de aquellos parlamentarios que unidos a ustedes señalaron la gravedad que significaba volver al sistema de los reajustes masivos, más allá de lo que permite el desarrollo económico del país.

La confusión del ambiente en que vive el país, parece un motivo ideal para el pincel de Picasso. Es tal el trastrueque, que los parlamentarios que defienden la estabilidad financiera y que propugnan por un desenvolvimiento económico ordenado, se exponen a sacrificar su popularidad y sus posibilidades electorales.

En realidad, en tiempos preelectorales se requiere mucha fortaleza moral para defender nuestra disminuida moneda. La fórmula más fácil de halagar a los distintos grupos que siente el ahogo de la regularización financiera, es persistir en el embaucador sistema de aumentar sueldos para alcanzar a los precios y subir los precios para costear nuevos sueldos y emitir billetes para movilizar una más cara producción y así pagar sueldos y precios más altos. El tornillo sin fin.

Así entonces correrá nuestra moneda hacia abajo, "a rienda suelta", como un caballo chileno desbocado, y en este desenfreno, más de algún "curioso" preguntará ¿se trata de una inflación de costos o monetaria?

Con mucha razón alguien señalaba que uno de nuestros más graves defectos era la falta de tenacidad para realizar una actividad metódica. Los chilenos somos de actuaciones breves. Iniciamos una acción con entusiasmo, pero a medida que transcurre, se produce el cansancio y se pierde el espíritu de lucha. Esto que pasa en las faenas del trabajo y casi en todas las actividades económicas, también ocurre en otra clase de compromisos. Tal vez sea el efecto de nuestro temperamento. ¿Una falla psíquica?

LA ESTABILIZACION, UNICA SALIDA

Toda la razón han tenido ustedes, estimados amigos, al recordar en su discurso hechos muy recientes. Los chilenos nos disculpamos con la mala memoria, el año pasado, el país afrontaba una situación casi caótica y muchos pensábamos estar pisando el borde del derrumbe general. Ciertamente, fue el temor a riesgos inevitables lo que influyó a que se juntaran espíritus de distintos sectores o de distinta posición política en una actitud constructiva.

La ley llamada de estabilización económica fue impuesta por la convicción de que no existía otra salida ante este tremendo peligro. Habíamos vivido cerca de 20 años en permanente jolgorio y parecía irremediable el cobro por esta irresponsabilidad. Naturalmente, que toda persona cuerda comprendió que la tarea de rectificar rumbos y ordenar la economía, sería fatigante. El espejo más exacto del drama nacional que entonces vivíamos era nuestro pobre billete, que perdía su valor hora en hora, nadie quería recibirlo, la especulación era general. ¿Qué objeto tenía para el agricultor el esperar un año su cosecha si comprando oro podía multiplicar los billetes?; pero la desmoralización cundía tan ligero como nuestra depreciación monetaria.

Recientemente se ha cumplido un año de este intento antiinflacionario, penitencia que por lo demás no ha tenido la estrictez de otras reformas monetarias realizadas en otras partes del mundo; pero ya aparece el cansancio por todas partes. ¿Nuestra falla psíquica? Observamos con tristeza patriótica que por una u otra causa el ánimo nacional de lucha disminuye. No solamente en los sectores políticos que por una interesada gimnasia electoral obstaculizan cualquier labor de ordenamiento, sino lo más grave es que también algunos sectores independientes, que antes habían denunciado con grandes palabras las consecuencias fatales que representaba la inflación, ahora, cansados prematuramente, se niegan a cooperar. Unos a otros se pasan el bonete del castigo. Se repite lo sucedido en anteriores jornadas en que también se procuró detener la violenta depreciación de nuestra moneda.

NO HAY OPINON ECUANIME

Nuestra historia está llena de los muchos intentos perdidos, por nuestra incapacidad nacional para mantener un esfuerzo continuado; otros pueblos han cumplido sus destinos, porque fueron tenaces y supieron vencer el desaliento en momentos difíciles.

Mientras tanto, tres cifras señalan esta incapacidad congénita. En 1870, nuestro peso valía 45 peniques; en 1910, 11 peniques y en 1956, decimales de decimales de peniques. Otro dato más, en 1901, un vacuno valía $ 143, hoy vale más de $ 80.000. ¿Acaso no será también otra causa de frustración la natural afición de exagerar las críticas que anticipadamente desvalorizan todo esfuerzo ante la conciencia pública? Porque no debe olvidarse que en un régimen democrático la opinión presiona en forma concluyente y nada puede hacer un gobierno sin su cooperación.

Síntoma de lo observado es la curiosa circunstancia que los más recalcitrantes enemigos de cualquiera acción ministerial, proviene precisamente del círculo de los ex Ministros de Finanzas, que, a pesar, de conocer las dificultades de gobierno, son despiadados con el sucesor. Casi es increíble, pero la más aguda crítica a la acción de todo Ministro de Hacienda nace del resentimiento o amor propio de los que han pasado por esa Cartera.

No existe un mínimo de ecuanimidad.

Recordamos también a aquellos políticos que cuando ocupaban altos cargos de responsabilidad ciudadana, sostenían que ningún plan económico puede dar buenos resultados sin la perduración debida, pero cuando han regresado al estado llano, se convertían en enemigos recalcitrantes de la política de sus sucesores y han movido el cielo para que fuera alterado. Nada obtiene un Ministro de Hacienda en aliviar determinada política económica, si de todas las esquinas disparan contra su aplicación.

¡Ah!... ¿qué la culpa tiene el sector fiscal, que ha crecido más de lo que la estructura nacional permite, impulsados por un intervencionismo absorbente y no ha asumido hasta ahora la cuota de sacrificio? Todo cierto. Seguramente el gobierno fue lento en tomar las medidas que correspondían —algo falló en la dirección de la campaña— que fortaleciera y galvanizara los espíritus.

El desorden fiscal con sus cuantiosos presupuestos de gastos aplasta el vigor constructivo del país. Es perentorio hacer economías. Esto lo sabemos, pero no justifica volver a la farándula general, es un asunto que ustedes lo han planteado muy claro, diputado Serrano. Debemos ser sinceros; nuestra inestabilidad económica no reside sólo en la demagogia política, ni solamente en el derroche fiscal, ni tampoco en aquellas organizaciones obreras, cuyas jefaturas parecen depender de la dosis de agitación o rebeldía que imprimen a sus organizaciones, sino también tienen responsabilidad los sectores de la producción, que siempre muestran apremio por romper las disciplinas monetarias.

INFLACION HACE INSUFICIENTES LOS CREDITOS

¿Que la restricción de créditos es ingrata? Naturalmente, toda restricción es odiosa, pero que no se olvide que en un proceso inflacionario nunca habrá crédito suficiente. Para que exista crédito mediano y a largo plazo que nuestras industrias requieren para su normal desenvolvimiento, es previo detener la inflación. Tampoco puede negarse que algunos industriales, agricultores y comerciantes, tal vez los menos, cifran sus posibilidades productoras en defensas artificiales, como por ejemplo en un exceso de protección aduanera y anhelan transformar nuestro país en una isla, lo que en esta edad del mundo es imposible.

Están equivocados también, a mi juicio, aquellos productores que presionan por desmesuradas alzas de precios en los artículos vitales, que inciden en el índice general, porque no olvidemos que si son inconvenientes los arbitrarios precios políticos, son también perjudiciales, aquellos fijados por decretos, excesivamente remunerativos —aunque finalmente sea una ficción—, porque exigen un incremento de volumen monetario para su movilización, lo que deprecia la moneda. Las monedas son estables cuando los precios no tienen grandes oscilaciones.

El economista Cassel, observaba "que la estabilidad es lo único importante en el sistema económico para desarrollar el comercio y la producción". Insisto que es un grave error de algunos productores creer que la elevación de precios en moneda ilusoria, les producirá ventajas, porque la política de extremos nada positivo resulta.

Me he extendido demasiado estimados amigos. Es un tema que me atrae, sus planteamientos me sonaron como un llamado a la razón, son de gran utilidad, porque si la inflación no se contiene, nuestro peso llegará a una cotización miserable, y a los problemas de hoy se deberán sumar más problemas y más angustias el día de mañana.

Antes de terminar quiero cumplir algo de conciencia. Se ha desencadenado entre nosotros una guerra fría contra la Misión Klein-Saks, que cumpliendo sus obligaciones han objetado malos hábitos. Perdonen el símil, estos enojos nuestros se asemejan al de los chicos mal criados e indisciplinados, con la gobernante que procura ordenar la casa. En materia de cordura financiera, los chilenos de hoy aún no han llegado a la adolescencia. No sé cómo nos juzgará la historia.

Confío, mis estimados amigos, Aldunate y Serrano, que ustedes, continuarán en el Parlamento —tribuna de tanta significación— en sus llamados a la sensatez ciudadana, para que al fin la conciencia pública se movilice y exija una rectificación de métodos económicos.

Saluda a ustedes Atte. — LUIS CORREA PRIETO.
Santiago, diciembre de 1956.

INFORMATIVO GREMIAL

MAQUINAS PARA SASTRES.— El Sindicato Profesional de Sastres y Ramos Similares, ha abierto inscripciones para la compra de máquinas de coser para sus asociados. Los interesados pueden dirigirse a Rafael Rojas en Eyzaguirre 540, para el barrio Plá; a Osvaldo Appelgrén, en Maipú 1116, para los de San Pablo; a René Gutiérrez, en San Diego 926, casa 38, para los de ese sector y a Amelia Espinoza, en Ibáñez 431, en barrio Independencia.

Además se les atiende diariamente en la Secretaría de Alameda 836, segundo piso de 18 a 21 horas.

JUNTA VECINAL.— La Junta de Vecinos de la Población Antigua Monterrey, cita a todos los asociados para el domingo próximo, a las 18 horas, con el fin de tratar los problemas que afectan a ese sector y designar la nueva directiva.

NUEVA DIRECTIVA.— La "Fraternal Obrera Ferroviaria" de Chile ha procedido a elegir su nueva directiva. Esta quedó compuesta de la siguiente manera:

Presidente, Rafael Norambuena Fernández; primer vicepresidente, Emeterio Allaga Rencoret; segundo vicepresidente, Damín Chacón Valdebenito; secretario, Joaquín Leiva Valenzuela; pro secretario, Mario Escobar Escobar; tesorero, Humberto Alarcón Rojas; pro tesorero, Manuel Aceituno Donoso; directores, Juan Henríquez Recabal, Norberto Núñez Díaz, Gregorio Hernández Salinas y Roberto Aranda Mora.

ACLARACION.— Las directivas de las asociaciones de empleados administrativos y de obreros de la Empresa de Transportes Colectivos del Estado, han hecho entrega de una declaración en el sentido de que la "Asociación Unica de Empleados y Obreros" de ese organismo, representa exclusivamente al sector de choferes, maquinistas y cobradores de la institución.

DESMENTIDO.— La Asociación de Funcionarios del Trabajo, a través de su presidente, señor Arturo Venegas, ha declarado que carecen totalmente de fundamento, las informaciones acerca de un acuerdo de huelga de dicho personal. Dice que pese la situación actual del gremio, continuarán en sus puestos, sin abandonar sus peticiones de mejoramiento.

DUEÑOS DE VULCANIZACION.— El domingo celebrará asamblea general, a las 10 horas, en Arturo Prat 64, la Asociación de Dueños de Talleres de Vulcanización.

PEQUEÑAS INDUSTRIAS.— La Asociación Nacional de la Pequeña Industria a través de su directiva, ha venido estudiando con el presidente del Banco del Estado, la aplicación de la ley 11.940, que concede créditos a los hombres de trabajo como sus integrantes. Los Consejeros Ignacio Téllez y Jorge Cubillos, viajarán a Concepción para dar cuenta de los resultados de estas gestiones y de otras aspiraciones del gremio.

Cuarto Congreso de los EE. de Utilidad Pública

A las 19 horas de hoy, en Catedral 1111, será inaugurado el Cuarto Congreso de la Federación Nacional de Trabajadores de las Empresas de Utilidad Pública.

CHARLA CULTURAL DE LOS SUPLEMENTEROS

A las 21 horas de hoy, se efectuará en Arturo Prat 464, la segunda charla cultural que organiza la Comisión de Sanidad del Sindicato Unico de Suplementeros.

Hablará la dietista del Servicio Nacional de la Salud, señorita Dolores Durán, y se complementará el programa con números artísticos.

Solucionado conflicto de mina Chile-Alemania

Con la aprobación de mejoramiento económico en los jornales, de acuerdo a las disposiciones legales vigentes, quedó solucionado ayer, el conflicto que afectaba a los obreros del mineral Chile-Alemania.

Los dirigentes que se encontraban gestionando el avenimiento, regresaron al norte para firmar el acta respectiva.

POLICIA

ENAMORADA JOVEN DENUNCIO POR ESTAFA A ADIVINA QUE LE COBRO $ 25.000 POR RETORNO DE SU NOVIO

Pidió al Comisario Segura, que le restituyeran el dinero o a su amado

La popular "Madame Berta", que desde hace algún tiempo ha mantenido una estruendosa propaganda radial, anunciándose como quiromántica, vidente, adivina y pitonisa, fue aprehendida ayer por la Brigada de Estafas, comprobándose que no posee las facultades sobrenaturales que se adjudica, y, que, además, es tan chilena como cualquiera otra, como que su verdadero nombre es simplemente Berta Vásquez Chamorro.

La actuación de la citada unidad policial se debió a la denuncia que formuló la joven Rosa Zurita Johnson, agraciada niña de 21 años de edad, domiciliada en la calle Chiloé 4577. Hace algunos meses, dicha joven fue abandonada por su novio, el cual cumplió su palabra de nunca más volver. Pasó el tiempo y como éste no regresaba, Rosita se dirigió donde "Madame Berta", domiciliada en Nueva Las Rosas 4615, a la cual reveló sus cuitas con plena confianza, solicitándole en seguida, con lágrimas en los ojos, que pusiera todas sus facultades sobrenaturales al servicio de su desconsolado amor.

Madame Berta, imitando a ciertos profesionales, le dijo: "Usted lo tendrá cuando ya es difícil hacerlo. Pero, de todos modos, veré si puedo solucionar el problema, aunque le costará quinientos pesos mensuales, pues, tendré que entenderme con quienes que haya lo que para empezar mi trabajo".

La incauta joven, esperanzada en que mediante estas "brujerías" podría atraer al ausente, empezó a pagar semana a semana la citada suma. Así transcurrió un año, hasta que ayer, cansada de tanta espera y teniéndose estafada, se dirigió al Cuartel de Investigaciones y a la 4.a Comisaría, donde el Comisario, don Gustavo Segura, le dijo: "Lo que yo quiero es que Madame Berta me devuelva la plata a ver si vuelva mi novio".

—Creo que lo primero es la tarea que la justicia puede hacer —le replicó Segura—, y uniendo la acción a sus palabras ordenó la aprehensión de la falsa pitonisa, la cual fue puesta momentos más tarde a disposición de la Justicia ordinaria, acusada del delito de estafa.

CONNOTADOS DELINCUENTES FUERON DETENIDOS POR LA BRIGADA MOVIL

Una exitosa redada policial, en la cual fueron aprehendidos los más notables exponentes del hampa santiaguina, realizó en la madrugada de ayer, la Brigada Móvil de Investigaciones.

En las proximidades del barrio "Estación" cayeron en manos de los detectives los audaces delincuentes Carlos Reyes Ponce, alias "El Cojo", conocido como cogotero y cartilero; Miguel Pardo Donoso, avezado monrero; Armando Castillo Ponce, alias "El Cherise", y Ruth Galdámes Fuentealba, audaz ladrona, conocida como la "La Yuvite", quien regresó de Buenos Aires hace un mes y medio. Viajó a esta ciudad en jira profesional, o sea, para cometer robos de alta escuela.

También fue aprehendido en esta redada, el señor Wladimir Flag, protagonista del incidente ocurrido el 11 de septiembre último en el negocio ubicado en San Antonio 58, donde resultó gravemente herido a bala el parroquiano Jorge Alvear Rodríguez.

DETENIDO AUTOR DE AUDACES ESTAFAS CON CHEQUES FALSOS

Personal de la Brigada de Estafas aprehendió ayer, después de una ardua labor al delincuente Antonio Rodríguez Peñailillo, quien estafó a un alto número de casas comerciales, valiéndose de cheques falsos que adquiría a los ladrones que se dedican a operar en los vehículos de locomoción colectiva. Con estos libretos de chéques en su poder, el citado individuo, se dirigía a las casas comerciales y adquiría entre otras mercaderías, radiorecepto res, focadiscos, ollas a presión y juguetes eléctricos. Como sus compras jamás sobrepasaban los cien mil pesos, los vendedores no tenían inconveniente en aceptarle cheques, logrando estafar, de este modo, alrededor de un millón de pesos.

Cabe señalar que el detenido adquiría los cheques destinados a la estafa, a diversos precios. Por ejemplo, un cheque del Banco de Chile le costaba quinientos pesos cada uno, los del Banco del Estado, trescientos pesos, y los de los demás bancos, a doscientos cincuenta. El cheque más caro, era el del Banco Edwards, por el cual, le cobraban los delincuentes 600 pesos por cada uno.

Está en Santiago el Juez que instruye causa por crimen del árabe Harum

Llegó ayer a Santiago, por razones del Servicio, el Juez del Primer Juzgado de Chillán, don Lionel Beraud, quien instruye en esa ciudad el proceso por el alevoso crimen perpetrado el día 13 de noviembre último en un vagón de tercera clase del tren expreso de Concepción a Santiago.

Dicho magistrado se abstuvo de formular declaraciones, pero según trascendió en los Tribunales, su visita tendría relación con la inminente captura del victimario.

NOTIFICARON DE FALLO A ELIAS LAFERTTE G.

Se notificó a Elías Lafferte Gaviño, del fallo absolutorio dictado en su contra por el Ministro don Miguel Barros de la Barra, que instruyó el proceso contra miembros del Partido Comunista.

Dicha persona fue absuelta por no haber sido posible comprobar su culpabilidad.

ESCRITORIOS
MODERNOS Y DE ESTILO
Gran variedad de estantes y archivadores
FACILIDADES DE PAGO
CASA DE REMATES
NICANOR MARTICORENA
Moneda 778

TAQUIGRAFA DACTILOGRAFA
INGLES — CASTELLANO
Necesita firma importadora norteamericana
Dirigirse a:
G. A. — CASILLA 81-D

Industrias Forestales S. A.

JUNTA GENERAL ORDINARIA

Por acuerdo del Directorio de Industrias Forestales S. A., se cita a Junta General Ordinaria de Accionistas para el martes 18 de diciembre de 1956, a las 10 horas, en las oficinas de la Sociedad, calle Huérfanos N.o 835, entrepiso, Santiago.

Se hace esta citación, de conformidad al artículo 1.o transitorio de los Estatutos y para los fines señalados en la misma disposición.

JUNTA GENERAL EXTRAORDINARIA

También, por acuerdo del Directorio, se cita a Junta General Extraordinaria de Accionistas para el mismo día martes 18 de diciembre de 1956, a las 11 horas, en el mismo local, con el objeto de tratar sobre reformas de los Estatutos Sociales, consistentes en aumento de capital de doscientos a mil millones de pesos (Art. 5.o); bajar el quórum de las Juntas a 15% de las acciones emitidas (Art. 27), y acordar la ampliación del Directorio, con dos directores suplentes.

Santiago, 4 de diciembre de 1956.

EL PRESIDENTE

Para los efectos de la celebración de las Juntas a que se refiere la citación, el Registro de Accionistas permanecerá cerrado desde el 12 de diciembre de 1956 al 18 del mismo mes, inclusive.

EL DIRECTOR GERENTE

ROGELIO PARODI LLEGO ANTEAYER DE BUENOS AIRES

Desde el miércoles último se encuentra en Santiago, de regreso de Buenos Aires, el notable jinete chileno Rogelio Parodi. Este profesional ha estado actuando durante dos temporadas consecutivas en las pistas argentinas, donde ganó limpiamente por el famoso Stud "La Glorieta".

Parodi tiene el propósito de estar varios días en Santiago para luego al Perú, donde correrá el Winnipeg, un hijo de The Yuzbashi, que cuarto en el "Perla Marina" el domingo último, de Buenos Aires. Este ejemplar forma parte en la carrera entenlotada con una corrida de mil metros en 3,3 1/5, con muy fuerte final, en su último apronte, ganado por A. Salgado, también montado por Parodi. El tiempo de la prueba de carreras (San Isidro) fue de 1.200 metros. Ultimos 400 en 46, y últimos 200 metros en 11 2/5.

Winnipeg es uno de los contendores difíciles para el Clásico en el Austrian Ayshe y Río Fallanca en el Perú.

ERNESTO CANEPA, periodista peruano, revela interesantes detalles acerca del turf en el vecino país.

NABAB Y PERU AL SPORTING

Nabab, un hijo de Nasr-Ed-Din, que fue uno de los grandes productores de su generación y uno de los primeros que salió de perdedores este año, y Perú, también de tres años, que estaban a cargo de Fernando Jacial, fueron llevados a Viña del Mar, donde continuarán su training bajo la dirección de Alejandro Martínez.

Martínez, un hombre de poco más de 50 años que fue empleado de los hermanos Rodríguez, está actuando con muy buen éxito en el hipódromo del balneario. Tiene mucha caballada en su stud y está prestigiado como pocos en las pistas del vecino hipódromo.

TURF PERUANO ATRAVIESA POR EL MEJOR MOMENTO DE SU EXISTENCIA

Hoy regresa a Lima el distinguido colega peruano Ernesto Cánepa Rey, después de haber estado por espacio de unos quince días en Santiago. El señor Cánepa ha desarrollado en la vecina capital una interesante labor periodística a través de los diarios "El Comercio" y "La Prensa". De esta última publicación fue jefe de la Sección Hípica. En la actualidad, es el delegado del Stud Anita en Lima y corresponsal de la AF.

Uno de los principales motivos de su viaje a Chile fue el de ponerse en contacto con los señores Nazar, a quienes representa en la hípica peruana.

En una breve conversación con nuestro diario, el señor Cánepa reveló que los colores del Stud Anita han ganado este año diez carreras, siete de las cuales han sido alcanzadas por Arbolito, un hijo de Afghan y Beocia, que se consagró como el caballo más rápido de las pistas limeñas en 1956. En efecto, este cuatro años, criado en el Haras Los Cóndores, estableció un nuevo record para el Perú en la distancia de 1.200 metros, al marcar 1.10 1/5, con 56 kilos. Asimismo, empató el de los 1.100 metros, logrando el registro que tiene la yegua argentina Beverly, de 1.03 3/5. Por cierto, el señor Cánepa estima satisfactoria la campaña de los defensores del Stud Anita que se encuentran bajo el cuidado del entrenador Manuel Jara, chileno.

GRAN PIE DE LA HIPICA PERUANA. — El señor Cánepa, aprovechó para darnos a conocer algunos detalles acerca de la hípica peruana que atraviesa por el mejor período de su existencia. Es tal el auge del turf que los premios mínimos son de 16 mil soles (unos 480 mil pesos chilenos), para no ganadores. Para "chuzos" hay carreras de 9 mil soles; los clásicos tienen un promedio de 40 mil soles (un millón 200 mil pesos chilenos).

Justamente, Arbolito acaba de ganar su primer clásico para los colores del Anita en Lima. Se adjudicó el premio Elías Bentín, sobre 1.400 metros, ganando 30 mil soles (900 mil pesos chilenos). Además obtuvo un objeto de arte que trajo ahora a sus propietarios, el señor Cánepa.

El total ganado por Arbolito este año asciende a 131 mil soles (cerca de 4 millones chilenos).

AUGE DE IMPORTACIONES. — Los peruanos están importando en la actualidad ejemplares de las más variadas procedencias, muy especialmente argentinos; también ingleses y chilenos, nos expresa el colega. La crianza nacional está en buen pie y se destaca Postín (Hunter Moon) como uno de los más efectivos reproductores de los haras peruanos.

Nos expresa el señor Cánepa, que en Lima hay buenas perspectivas para los caballos chilenos, pero siempre que los envíos sean cuidadosos, ya que allá deben competir con ejemplares de alta categoría, como son los argentinos e ingleses y algunos muy buenos criollos.

PROFESIONALES CHILENOS. — Los mejores profesionales chilenos que actúan aquí, entre los jinetes, Antonio Vásquez, Marchesini y Guillermo Silva. De los preparadores, han realizado buena labor José Morales y Alejo Lancien. Echeverría, ha estado últimamente con acerca fortuna. Pero, no hay duda que es hombre de mucha capacidad, dice el colega Cánepa.

EL NUEVO HIPODROMO. — El señor Cánepa, nos dijo también que el nuevo Hipódromo de Lima, que está construyéndose en Monterico, tendrá un costo de 200 millones de soles (6 mil millones chilenos) y esperan inaugurarlo dentro de unos dos años.

Por último, nos dice que el totalizador automático instalado en Lima, hace un año más o menos, ha sido uno de los factores determinantes del auge del turf peruano que, no cabe duda, se halla ahora entre los primeros de América del Sur.

Al despedirse, nos pide agradecer la confianza de los señores Nazar, el entregarle la representación de su stud en Lima.

Veloces elementos competirán en la Carrera Especial "Abraham Gatica"

La Carrera Especial "Abraham Gatica Silva" es la de más importancia en el programa de mañana en La Palma, y las actuaciones recientes de los anotados son los siguientes:

NOGARO, 55 (J. Escobar).— Tercero llegó de Visiesón y Laminador, en mil metros del Club Hípico y a tres cuerpos. Es enemigo.

VISTOSON, 54 (A. Núñez).— Con 48 kilos derrotó por tres cuerpos a Laminador y a Nogaró, en mil metros del Club Hípico. Ya recuperó su mejor estado y será el favorito.

MENEL, 51 (C. Ojeda).— Es una bala pero su más reciente fue llegando penúltimo de El Tasso, cuando este ganó a Tanino, en 1.200 metros.

TOUT SEUL, 48 — No correra.

PRIMOR, 45 (H. Obregón).— Estrecho, pero brillante triunfo de atropellada, obtuvo sobre Tanino y Busquille en 1.300. Muy boleizado el de Zúñiga.

TANINO, 48 (S. Allende).— Por sus buenos segundos de Primor y de El Tasso, tiene muchos partidarios el defensor del "Carampangue".

VIRAPATRIN, 54 (F. Toro).— No le habrá quedado muy bien el esqueleto después de su aventura en los "once millones", donde ni punta pudo tomar.

La distancia es de 1.300 metros y el premio de $ 400.000 al ganador.

TOTALES OBTENIDOS EN PREMIOS POR LOS 20 GANADORES DEL DOMINGO

Marne	$ 930.700
Burntin	325.000
Maherna	500.000
Willy	2.600.000
Río Ñuble	382.000
Abruzzo	835.800
Más Pega	1.132.500
Arquina	789.500
Beethoven	813.100
Buriel	808.500
Wolf	416.500
El Nene	350.000
La Señoria	445.000
Lord John	305.000
Submarino	749.000
Ayzha	8.740.000
Declamación	1.315.000
Paladín	1.375.500
Polo Niño	726.500
Martín Fierro	1.074.000

LOS MEJORES TRAINERS DE 1956

	Ganó	2.o	3.o	4.o	No exhib	Total corrid
Augusto Breques	73	66	51	40	163	393
Juan Melero	86	37	34	34	248	439
Roberto Saavedra	49	31	43	45	207	375
Juan Suárez	45	41	38	32	191	347
Gme Sarmiento	38	23	23	32	102	209
Juan Cavieres	38	41	30	32	144	283
Radi Allen	34	26	28	43	176	310
Antonio Bulleró	29	22	28	24	144	244
Gustavo Pombo	29	11	12	17	122	191
Hugo (Ed) Inda	29	23	28	24	140	241
José Gonzales	28	31	11	6	80	156
Jorge Inda	28	24	11	18	134	215

CORTAS del TURF

RENE MENDEZ recibió en su stud un nuevo ejemplar que promete buen éxito. Se trata de Albatros, un hijo de Roldán y Altanero, que defenderá los colores del Stud Sajonia.

BAO DAI, después de su última carrera corrida el domingo pasado en el Club Hípico, llegó sentido de una mano y por lo tanto no correrá el sábado donde tenía una anotación en el Chile.

ESTADISTICA DE REPRODUCTORES

Wela Honey	$ 35.667.000
Forest Row	21.376.000
Flexton	18.035.250
Treble Crown	16.875.350
Choker	13.738.000
Orégano	12.576.500
Filibustero	12.214.500
Nasr-Ed-Din	10.237.600
Roi D'Atout	9.480.000
Hooligan	9.409.000
Vicinity	9.282.000
Afghan	8.847.250
Cimarrón	7.995.000
Mio Sea	7.977.500
Bergerac	7.739.000
Hipo	7.430.000
Bachiller	7.334.500
Brama	6.575.250
Meyerling	6.756.000
Cockney	6.795.000

TRABAJOS de AYER en AMBOS HIPODROMOS

HIPODROMO CHILE

PISTA DE ARENA, DE SUBIDA

PIANO, N. Vásquez; 600 metros en 37 1/5.
BOCUSERO, V. Jeria; 600 metros en 38 2/5.
ELORONAZO, H. Galaz; 600 metros en 38 1.
CASTAN, E. Márquez; 600 metros en 39.
DUR COSTA, R. Soto; 600 metros en 31 3/5.
LA CIRCA, O. Farías; 500 metros en 32 2/5.
INTERARO, R. Madariaga; 500 metros en 32.
SUSTAR, J. Gonzáles; 500 metros en 31 1/5.
GOOD WINE, F. Castro; 600 metros en 33; repitió 400 metros en 25 3/5.
BARIAL, aprendiz; 500 metros en 32.
MACHITO, E. Soto; 600 metros en 31 2/5.
SIRGAL, C. Giraldez; 500 metros en 33 3/5.
QUINI, F. Toro; 600 metros en 33.
EVITA, H. Basay; 500 metros en 31 4/5.
RESECO, aprendiz; 400 metros en 25 3/5; repitió igual.
ROBLEDO, O. Castillo; 400 metros en 26.
NILDE, H. Basay; 400 metros en 26, repitió en 25 3/5.
FIGLIA, M. Maturana; 400 metros en 25 3/5.
VIGOROSO, R. Pilar; 400 metros en 25 3/5.
BADALON, M. Hevia; 400 metros en 25 3/5.
BREMA, O. Castillo; 400 metros en 25 3/5.
REY DE BASTO, G. Arancibia; 400 metros en 26 1/5.
ZINO, S. Veliz; 400 metros en 26.

PISTA DE BAJADA

UTOPISTA, F. Toro; 600 metros en 37.
COLONIAL, L. Toledo; 800 metros en 49 3/5.
TABARIS, H. Pilar; 600 metros en 36 1/5.
ALASKA, H. Basay; 800 metros en 49 1/5.

CLUB HIPICO

PISTA DE ARENA

LUCOTON, A. Salazar; 800 metros en 48 2/5.
TIME AND TIDE, J. Escobar; 800 metros en 49.
MARIA PIEDAD, L. Espinosa; 700 metros en 43 2/5.
MAYARAERO, H. Vergara; 1.200 metros en 1.18 2/5.
URUGIA, E. Araya; al carrerón 700 metros en 47.
BARATAN, H. Rivera; 700 metros en 45.
MARVEL, J. Rodríguez; 600 metros en 38 3/5.
FORTUNATA, L. Espinosa; 1.000 metros en 1.5.
PELAGIA, H. Rivera; 800 metros en 50.
ARAGON, H. Obregón; 700 metros en 45 2/5.
INFANTE, L. Espinosa; 800 metros en 51 2/5.
CALECTA, J. Escobar; 600 metros en 31 2/5.
BLUE HAVEN, E. Contreras; 500 metros en 31; repitió en 32.
TAKE IT EASY, E. Contreras; 500 metros en 32.
FLOR DEL NILO, J. Castro; sin apuro 600 metros en 39.
AMAPOLA, A. Pérez; 400 metros en 25.
CLANCANELO, C. Pezoa; 1.400 metros en 1.39.
TRAPO, H. Obregón; 1.000 metros en 1.4 2/5.
DESVENDENTE, A. Parada; 500 metros en 31 2/5.
MAGICA, H. Obregón, y CARESSE, A. Jaque; 300 metros en 18; repitieron iguales.
EL SIRE, F. Zúñiga; 600 metros en 39 2/5.
BAMON, O. Muñoz; 300 metros en 18 2/5.
TEREN, A. Núñez; 400 metros en 25; repitió en 26 3/5.
CHAMELAN, J. Rodríguez; 600 metros en 38.
COMANDO, J. E. Bravo; 500 metros en 31.
LORD JOHN, H. Vergara; 700 metros en 45 2/5.
FLAMINGO, O. Muñoz; 1.000 metros en 1.3.
BUENA MESA, J. E. Bravo; sin apuro 600 metros en 39.
SCOUT, A. Araya; 800 metros en 52 2/5.
MATEO, J. E. Bravo; 300 metros en 18 2/5.
GAITIN CARLOTA, aprendiz; 1.000 metros en 1.5 2/5.
INFORMAL, J. Escobar; 1.200 metros, sin apuro, en 1.26.
COLOCOLITO, aprendiz; 400 metros en 26.
COLOSO, A. Salazar, y COMENTARIO, E. Salas; 600 metros en 37 2/5; iguales.
EL INTERAMERICANO, A. Salazar; 700 metros en 45.
PENQUISTA, A. Núñez; 800 metros en 52.
CONTRALOR, O. Muñoz; 300 metros en 18; repitió 300 metros en 32.
THAILANDIA, A. Núñez; 400 metros en 24 1/5.
TENSO, O. Muñoz, y STACATTO, A. Pérez; 800 metros en 51 3/5; iguales.
CLASRIN, L. G. Contreras; 400 metros en 25.
FLOR DEL LAGO, aprendiz; 700 metros en 44.
HISTORIC, J. Escobar; 800 metros en 51 4/5.
NORWAY, E. Araya; 300 metros en 31 3/5.
SALTEADOR, A. Araya; 1.400 metros en 1.35 3/5.
PASATIEMPO, A. Salazar; 700 metros en 44 1/5.
TESIO, P. Ulloa; 400 metros en 24 1/5.
LE PIN, A. Pérez; 300 metros en 12 1/5.
LASQUENETE, E. Salas; 800 metros en 38 4/5.

EN LA CANCHA VENDERAN MAÑANA LAS BOLETAS VERDES DEL CONCURSO

Hoy, durante todo el día, habrá venta de boletas verdes para la nueva fecha del Concurso de Pronósticos Hípicos, en combinación con las carreras del domingo en la tarde. La rueda ordinaria será combinada con las ocho primeras carreras y por cada ganador computará tres puntos; por cada segundo lugar un punto.

El Gran Poso tiene un fondo de tres millones 100 mil pesos, que será ganado por quién señale las diez, o en su defecto las nueve primeras carreras del programa.

La venta de boletas verdes a 50 pesos, se hará hoy durante todo el día y mañana en el recinto de cancha de los hipódromos centrales.

"No Preocupen Mis Riñones"
"Quizás Yo Lo Pueda Ayudar"
MEJORAS de FOSTER
DOLORES DE cintura, pasajes urinarios frecuentes pueden ser avisos de que algo no vá bien con sus riñones. Pruebe Píldoras de FOSTER. Han sido usadas con éxito por más de medio siglo. M.R.
Píldoras de FOSTER
Nit. Potasio, Cor. Litio, Ext. Buchú, Ext. Uva Ursi, Esen. Bayas de Enebro.

EMPRESA DE AGUA POTABLE DE SANTIAGO
PROPUESTAS PUBLICAS
Cañerías Galvanizadas o de Cobre, Fittings Galvanizados, de Bronce y de Cobre
Se solicitan propuestas públicas para la provisión de cañerías galvanizadas tipo "B" o cañerías de cobre tipo "K", y fittings galvanizados, de bronce y de cobre.
Las propuestas se abrirán el día 27 de diciembre en curso, a las 15.30 horas, en la oficina del Jefe del Departamento Comercial de la Empresa.
Bases y antecedentes, en la Sección Adquisiciones, Avenida Bulnes 129, piso 5.o.
GUILLERMO FERNANDEZ MASON
Ingeniero Administrador

CARLOS COPETTA G.
Importador
TODA CLASE DE REPUESTOS PARA
WILLYS — JEEP
186 — AVENIDA BULNES — 186

MOTORES DIESEL
ROLLS-ROYCE
trabajan en más de
50 países
desde el Artico a
los Antípodas.
Rolls-Royce emplea 37 000 personas en la fabricación de motores de aviación, automóviles, motores diesel y motores a bencina los cuales trabajan en todas partes del mundo.
ROLLS-ROYCE LIMITED
ENGLAND · SCOTLAND · CANADA · AUSTRALIA
CLAVIN

CREDITOS
CALZADOS DAMAS
CABALLEROS NIÑOS
CAMISAS CARTERAS
— RELOJES —
CONDICIONES 40% DE PIE
SALDO 4 CUOTAS MENSUALES
CARNET-DOMICILIO Y DIRECCION DONDE TRABAJA
HAY CALZADO! CONTROLADO!
SAN DIEGO 1901

Remate de Casimires
SASTRERIA GUTIERREZ
Orden de don Alfredo Gutiérrez M.
Hoy, de 12 a 13 y de 19 a 20 horas
987 — ALAMEDA — 987
Gran surtido en casimires Ovejas, Perrot, Palm-beach. Diseños de última moda, por cortes de 3 metros. Lotes para comerciantes y particulares. A la vista.
GERMAN GEELL MIRA, martillero público
MONJITAS 439 — FONO 34831

Taquígrafa Dactilógrafa
Muy eficiente, de preferencia con conocimientos de inglés, necesita de inmediato Firma Importante, para un reemplazo de 4 meses.
Presentarse hoy de 14 a 16 horas en
ALAMEDA 1170 — 5.o PISO
o llamar al fono 82992 dentro de horas indicadas.

SITIOS
en LA PALMILLA
CON URBANIZACION TERMINADA
Espléndida movilización directa al centro
Planta de agua potable propia
Alcantarillado
Entrega inmediata
42 cuotas mensuales
EMPRESA CONSTRUCTORA LAS CONDES
MAC IVER 142 - Entrepiso - Of. 105

STORANDT PUBLICIDAD ..... Trasladamos nuestras oficinas a
2.o y 3.o pisos
VICTORIA SUBERCASEAUX 41
Teléfonos 391437 - 36263
TAURUS Publicidad
TAMBIEN...

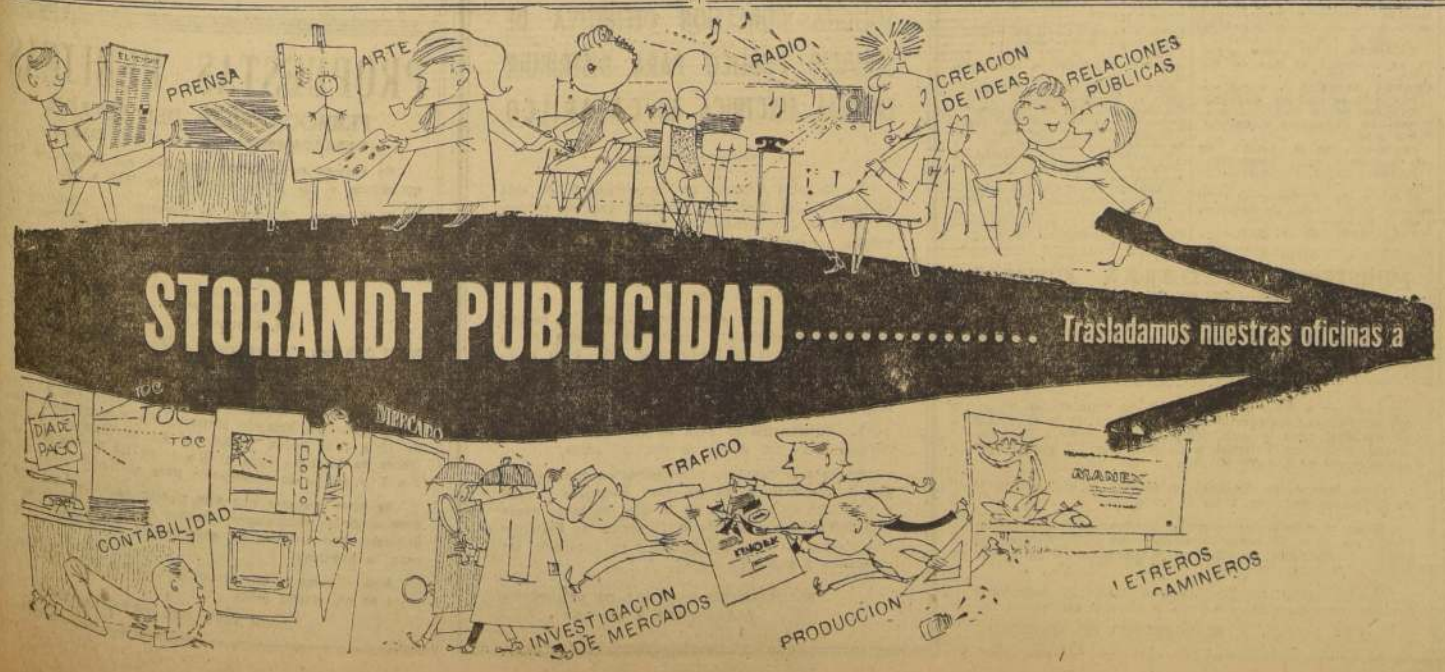

Opción de todos los competidores del CLUB

PRIMERA CARRERA.— 1.300 metros.— Tres años no ganadores.

CALLECITA, 52.— (J. Escobar).— Ha figurado en sus dos anteriores —Club y Chile— y aspira, por lo tanto, a un triunfo lógico y posible.

COLUMBIA, 52.— (F. Toro).— Debutó llegando cuarta de Chancery; en la segunda, fue tercera de Tey, y en la última no figuró. Es ejemplar ordinario el lote que debe pelear la llegada.

CHISPEADORA, 52.— (O. Muñoz).— Vez que corre llega de las últimas.

LA RAMBLA, 52.— (C. Ojeda).— Teóricamente, debe pasar inadvertida una vez más.

PANONIA, 52.— (L. G. Farmer).— Quinta y cuarta en sus dos presentaciones más recientes en el Chile. Bien poca cosa, pero siempre es una de las mejores del grupo.

SOFRENADA, 52.— (J. García).— Queremos verla una performance decentes antes de preocuparnos de ella.

SUSA, 52.— (J. Castro).— Dos veces ha corrido y en ambas ha terminado muy mal.

SWET GIRL, 52.— (C. Pezoa).— Debutante, por Jack Scott y Zargazint, al cuidado de Diego Salomayor.

ISITA, 52.— (N. N.).— Quinta y décima son las dos colocaciones que forman su campaña.

WELSH HARP, 52.— (A. Pérez).— Otra que hace sus primeras armas. Es por Welsh Honor y Ondilina. Si prepara Urquidi y se la cree capaz de salir a la primera.

SEGUNDA CARRERA.— 1.300 metros.— Tres años no ganadoras.

CAREEEN, 52.— (A. Jaque).— Dos veces corrió en agosto y se vio muy ordinaria.

FLOR DEL NILO, 52.— (J. Castro).— Sólo sexta en la que salió de perdedora Taka II Easy, pero en su anterior, segunda, a medio pescuezo, de La Señoría. Es muy ligera y tendrá una alta cotización.

HARCA, 52.— (A. Pérez).— La anterior la tiene vencida muy lejos, por línea, y otras por mayores aptitudes.

MANDRAGORA, 52.— (A. Núñez).— Hizo su debut en agosto y escoltó a dos cuerpos a Amapola. Parecía fija en su siguiente y salió fuerte quinta de Black Dawn. Estuvo enferma y reaparece con gran opción, pues sale más que muchas, indudablemente.

NADINE, 52.— (L. Fuentes).— Chaira de Lolita, y en el papel, opción secundaria.

NOCHE AZUL, 52.— (F. Zúñiga).— Esta fue la escoltadora de Lolita, a medio cuerpo, y aventajando por más de tres a Nadine. Después, segunda de Take It Easy. La línea de la prueba.

SUNNY BABY, 52.— (H. Vargas).— Reapareció en la misma carrera y finalizó novena. Poco que hacer aquí.

VIA APPIA, 52.— (F. Toro).— Tercera de Lolita y Noche Azul, a uno un cuarto de cuerpo de la segunda. Es muy ligera y si se desempeña a voluntad en un comienzo puede ofrecer resistencia hasta el final.

TERCERA CARRERA.— 1.500 metros.— Cuarta serie.

ESTHER SORE, 58.— (E. Araya).— Representa la clase, y a pesar de no figurar en el Chile en la ganada por Abruzzo, tiene una de las primeras opciones.

RADALON, 56.— (L. Espinoza).— Llegó tercero, en la misma carrera, detrás de Abruzzo y Colocollo, dándole a éste más de cuatro kilos. Tendrá también muchos partidarios.

HILARION, 56.— (E. Saavedra).— Se ve muy bien, y si rinde su verdadera capacidad, no nos extrañaría que vendiera cara su derrota.

COLOCOLITO, 55.— (O. Muñoz).— Subió varios kilos en el handicap, con respecto a los dos primeros. Sus posibilidades son evidentes en esta bonita carrera.

FAUBOURIEN, 49.— (A. Núñez).— En corral con Colocolito y formidable contendor a este peso.

LORD JOHN, 53.— (C. Ojeda).— Por su tercera victoria consecutiva. Recién está empezando a correr y no se sabe hasta dónde puede llegar.

NORWAY, 50.— (C. Pezoa).— Va bien en el handicap, pero lleva su principal enemigo en la distancia.

CUARTA CARRERA.— 1.800 metros.— Quinta serie.

CONTRALOR, 57.— (O. Muñoz).— Quinto de Lord John y por el peso le encontramos sólo opción secundaria.

SEMANA CORRIDA, 55.— (F. Zúñiga).— No figuró en la misma prueba, pero por la modestia del conjunto tiene una bonita oportunidad de rehabilitarse.

RIO CLARO, 53.— (L. G. Farmer).— Elemento del Chile que podría alcanzar alguna figuración en este lote.

EL INTERAMERICANO, 52.— (A. Salazar).— Elemento viñamarino en una aventura difícil. Es ganador de dos carreras en el Sporting.

RICHMOND, 51.— (E. Contreras).— Es un buen juego para los que buscan dividendos remunerativos con ciertas posibilidades.

MI NEGRA, 50.— (F. Toro).— Mala su performance del domingo, pero recomendamos una descuidaria. De repente la veremos lucirse.

SCOUT, 48.— (A. Araya).— Es bien poca cosa, pero liviantito, y frente a rivales modestos, quedó en condiciones de pelear la llegada.

WOLF, 48.— (H. Obregón).— Flamante vencedor de un grupo inferior. Muy posible la repetición.

BROCAL, 45.— (R. Durán).— Cuarto en la de Wolf, dándole varios kilos a éste, y siendo muy mal conducido. Cuidado con el ahora.

QUINTA CARRERA.— 2.400 metros.— Handicap.

PALADIN, 58.— (O. Olivares).— Acaba de vencer, en vigorosa arrepiada final, en una milla, a Munich Dictionary. Puede presentársele favorable la carrera y ajustar a sus rivales en los tramos decisivos.

INFORMAL, 54.— (J. Escobar).— Fue a correr el clásico de los sesenta millones y terminó décimoprimero. En su anterior, en el Club, había llegado segundo de Posibilemente, en 1.800. Un brave contendor.

MATARAZZO, 50.— (F. Toro).— Si logra desempeñarse a voluntad en las primeras distancias, va a ser difícil que lo superen en la recta.

SALTEADOR, 46.— (A. Araya).— Primerísima opción, a este peso. En su última, tercero de Scharrar e Igapo, en 2.000 metros, y dándole dos kilos a Igapo: 58 por 56.

IGAPO, 43.— (H. Obregón).— Sólo una lucha prematura con [illegible] —tren fuerte o limón—, influirá fundamentalmente en su resultado.

SEXTA CARRERA.— 1.800 metros.— Sexta serie.

PRETENDIENTE, 56.— (A. Parada).— No podemos confiarlo, porque en su anterior —el 18 de noviembre— llegó último, libre.

TANK, 56.— (O. Olivares).— El mismo —en la que salió de perdedor Lord John— fue arriero. No, por lo tanto.

VESUBIO, 56.— (M. Yáñez).— Tuvo trepiezos el domingo antepasado y llegó segundo, a uno y medio cuerpo de Bocherno. Bien ubicado de nuevo en este lote.

MATEO, 55.— (J. E. Bravo).— Otro modesto perdedor que nada tiene que hacer aquí.

JERSEY, 55.— (C. Ojeda).— Malas sus recientes actuaciones y alta dividendo al salir.

LE PIN, 54.— (A. Pérez).— Posee cierta ligereza inicial, pero nada más.

POCAHONTAS, 54.— (F. Zúñiga).— En pruebas de perdedores llegaba de últimas. Parece ser ordinaria con ganas.

PREMIO NOBEL, 53.— (J. Ulloa).— Se halla exactamente en el mismo caso que la anterior.

THAILANDIA, 53.— (A. Núñez).— Tendrá que bregar mucho tiempo aún para obtener su primer triunfo, si es que lo consigue algún día.

FRATINO, 52.— (L. Toledo).— Parece que los años están haciendo su efecto. Todas sus últimas son pésimas.

COMODIN, 51.— (O. Muñoz).— Circuló mucho su dato el domingo en el Chile y terminó más de 70 mil boletos a ganador. No se vio en parte alguna; pero ahora puede ser la cosa.

EL GRECO, 50.— (J. Castro).— Después de un prolongado descanso, ha corrido en dos ocasiones últimamente, en amtas muy mal.

CHILEAN LADY, 49.— (L. Fuentes).— En corral con El Greco. No se presenta desde junio y estuvo haciéndole de compasa muy deficiente.

BELLO REAL 45 (A. Araya).— Es un bonito lance a este peso el defensor del "Gabriela". Hay que averiguar sobre él.

CARRERA "A".— 1.100 metros. — (Condicional).

XOCHIMILCO 54 (A. Pérez).— Octava de Guinea en su última, lo que no representa su verdadera calidad. En sus anteriores, tercero de Antares y vencedor de Miss Sol.

CLAHN 50 (C. Pezoa).— Tuvo tropiezos hace pocos días y atropelló muy tarde, muriendo a un cuerpo de Guinea. El ganador más indicado de la tarda.

OSIRIS 50 (H. Obregón).— Está invicto este potrillo, que realizó su única presentación el 3 de agosto, venciendo por tres cuerpos a Gambetta y Distante. Aquí veremos lo que vale.

SEPTIMA CARRERA.— 1.000 mts.— (3.a serie)

OBI 56 (A. Poblete).— Un poco que se descuidan con él, se las tiene "de un viaje" nuevamente. En su anterior venció con 48 kilos a Dialecto (56) y Aragón (48).

BUTLER 58 (N. N.).— Hace bastante tiempo que no figura, y por ahora no lo tomaremos en cuenta.

BAMBUCA 53 (A. Salazar).— Tercera de Condestable y Copahanca en su última, título suficiente para encontrarle gran opción en este lote.

ANTARES 52 (A. Núñez).— Acaba de vencer a Queen Salmon, más liviano. Va en su mejor distancia y la repetición se le presenta indicada.

EL AFORTUNADO 52 (E. Contreras).— El hecho de que no corre desde marzo, nos obliga a eliminarlo.

LEONIO 51 (C. Benavides).— Varios de los otros le han hecho mucho mejor últimamente.

PARRALITO, 47.— (H. Obregón).— Muy peligroso, tan liviano y contará superario en la recta.

PELAGIA 47 (H. Hevia).— Se nos ocurre que el lote le va a quedar nuevamente grande a la hija de Plexion.

HERMINIO 45 (A. Araya).— Mucha ha bajado en los kilos el hijo de Pouché, y a pesar de que hace tiempo que nada hace, hay que tenerlo presente, tan liviantito.

OCTAVA CARRERA.— 1.000 mts. — (3.a serie)

ANJOVINO 55 (C. Ojeda).— Bajó de serie y de distancia, de manera que no podría causar sorpresa que se rehabilitara de su defección del domingo, en que llegó apenas octavo de Pole Niño.

CENSOR 53 (A. Salazar).— También acaba de fracasar, pero tiene ciertas posibilidades por la modestia del lote.

FULANA 53 (O. Olivares).— Vendrá con los delanteros hasta donde las fuerzas le alcancen. Séptima de Melitta en su última, pero en sus dos anteriores buena segunda de Kandinga y Glenmore.

LA VIRTUOSA 52 (J. Escobar).— Sólo corre desde el 15 de abril, día en que escoltó a pescuezo a Quivira, en una prueba de perdedoras.

COSTA DE MARFIL 52 (E. Araya).— Viene del Sporting, donde ganó el domingo antepasado a un lote de séptima serie. Difícil por acá.

ROCA MORA 51 (M. Yáñez).— Malas sus anteriores, pero es irregular. No descuidaría por ningún motivo.

CACHARPAYA 50 (O. Muñoz).— En su lote y a un peso cómodo la hija de Sunsodger, que hace pocos días escoltó a poco más de dos cuerpos a Cosetta.

FOREST MAID 50 (F. Toro).— Tiene que salir de perdedora primero. Sin embargo, tiene aquí opción a un plano.

NAGOR 50 (A. Núñez).— Donde sabe Cacharpaya puede hallarse él, pues entró tercero de Cosetta, a pescuezo de Cacharpaya, a la que dio dos kilos.

REGINE 50 (C. Pezoa).— Feudal la derrotó por una cabeza el domingo antepasado. Con un poco de suerte, puede hallarse también en la pelea.

LA VESNA 49 (F. Pizarro).— Modestísima perdedora en una aventura sumamente problemática.

MALUCA 49 (H. Obregón).— Cuando la veamos alguna figuración, nos preocuparemos de ella.

NOVENA CARRERA. — 1.000 mts.— (4.a serie)

LOS ULMOS 57 (A. Poblete).— No se presenta en público desde septiembre y estuvo corriendo muy mal.

BEDUINA 55 (L. Espinoza).— Vuelve de un corto descanso, y actuará en un lote que le acomoda. Tendrá muchos partidarios.

COSETTA 54 (J. García).— Octava apenas de Submarino el domingo, pero su anterior fue buena: segunda de Lambaré. No figuró el domingo 18, cuando acababa de vencer a Cacharpaya. Si sigue "el coche", debe pelearla ahora.

KANDINGA 52 (J. Escobar).— Forma formidable pareja con Cosetta, la hija de Musicom, reciente ganadora de Fulana y Heroico.

EL PACIFICO 54 (A. Salazar). — Sucumbió a medio pescuezo de La Nacional en unos 1.100 que pudo haber ganado. Vuelve a destacar primerísima chance.

COMMANDO 53 (C. Ojeda).— Salió a última hora y entró cuarto de Lambaré, baja kilos y es un excelente juego en esta difícil carrera.

PILOTE 53 (M. Yáñez).— No ha cumplido más hazaña que su salida de perdedor y aquí van elementos muy discretos, que han estado corriendo bien.

SUZUKI 53 (E. Araya). —Hizo de puntera en la prueba que se adjudicó Lambaré y decayó muy al final, rematando quinta. Ahora la distancia es 300 metros más corta, de modo que resulta una peligrosísima adversaria.

MALALHUE 52 (F. Castro).— Última libre el domingo en el Chile. Imposible una mejoría tan súbita.

METALICA 51 (A. Núñez).— Si parte bien, es malísima para las huincas— puede repetir su gracia del domingo antepasado, cuando superó a un lote ligeramente inferior —Cuyaba, Historie, etc.—, con un kilo menos.

QUIVIRA 50 (H. Obregón).— Reapareció el domingo 18, y entró sexta de La Nacional. Cuidado con ella ahora, que es bien discreta la potranca.

ENDILGADA 49 (A. Pérez).— Muy recomendable su tercero de Glenmore y Fulana, en un lote inferior, pero con 56 kilos. Esta es su mejor distancia.

PEUDAL 48 (H. Olguín).— Reciente vencedor en sexta serie, pero pesado. El compromiso es difícil, pero con un poco de suerte podría pelearla.

MORENUCHA 48 (L. Fuentes).— Estuvo actuando sin éxito en Viña del Mar.

VOLIERE 48 (F. Toro).— Salió de perdedora en mayo en el Chile. Volvió a correr sin figurar a mediados de agosto y reaparece ahora. Sus achaques nos impiden cotizarla.

Chances completos del HIPODROMO

PRIMERA CARRERA.— 1.400 metros.— Handicap.— Sexta serie

CIDRO, 56 (B. Ledesma).— Seis presentaciones consecutivas lleva sin entrar en el marcador.

RUMBEADOR, 53 (L. Gonzalez).— Desde marzo que no logra figurar éste.

REMOLONA, 56 (F. Castro).— Baja de serie, pero su campaña es deficiente.

CILLERO, 56 (C. Paredes).— Por un buen segundo de Obelisco, es en este conjunto el mejor colocado y debe ser el favorito.

SANDE, 56 (A. Orellana).— Un placé es muy probable cobrar, pues figuró tercero, tres veces seguidas: de Dunhill, anteriormente de Roca Mora (Club) y de Zamarrón.

SUPERFORTALEZA, 56 (H. Salas).— Superior a estos rivales y con mucha chance.

TUPAI, 56 (H. Vergara).— Siete seguidas fuera del marcador, y en nuevas manos.

PEGA PEGA, 54 (F. Toro).— La enemiga precisa de Cillero, por su buen segundo de Río Nuble, a cuerpo y cuarto, en 1.200. Recarga peso: de 54 a 55 kilos.

RODADA, 54 (J. Aravena).— Difícil pueda mejorar su mediocre campaña.

TRIESTINA, 54 (L. Fuentes).— En esta distancia acostumbra a pagar placé, y tendrá partidarios, por haber ganado a Filito y Goodwine en 1.400 metros.

GOOD WINE, 52 (M. Maturana).— Por un tercero de Triestina, puede figurar el hijo de Iago.

ISLA DE CAPRI, 52 (F. Vilches). Muchos meses sin lograr figuración.

FILITO, 50 (F. Zúñiga).— Tiene opción el irregular resultado de Castro.

MYRIAM, 49 (S. Véliz).— Después de ganar, ha corrido tres sin figurar.

MACCOLITA, 48 (L. García). — Más de diez consecutivas, sin figuración.

HEREDADO, 47 (G. Arancibia).— Ganador de Nilde y Brocal, y ahora muy liviano, y forma corral con Myriam.

CIBONELL, 47 (H. Basay).— Por su campaña, es preciso descartarlo.

SAL Y MAR, 47 (R. Tapia).— Su colocación habitual: última.

SUBVERSION, 46 (H. Pilar).— Muchos meses lleva sin figurar.

COUPAGE, 46 (N. Vásquez).— Por el bajo peso puede recomendarse como cubierta.

SEGUNDA CARRERA — 1.200 metros.— Tres años no ganadores

ASCAIN, 56 (N. N.).— Se nos informa que ha sido retirado.

AYACUCHO, 56 (C. Ojeda). — Bien montado, pero viene de haber intentado y fracasado, en la quijotesca aventura de los once millones.

BOTECITO, 56 (C. Pezoa).— Es posible cobrar un placé, con el hijo de Hinderer.

CESAREON, 56 (J. Escobar). — Ha fracasado en las dos que ha corrido.

HARPAGON, 56 (F. Zúñiga). — Lo mejor de su campaña es un quinto puesto.

JAPHAN, 56 (J. Bravo).— Aún sin conocer el marcador.

LIBOR, 56 (L. Farmer).— Buen tercero de Wolf y Desconocida, en el Club Hípico, en 1.300 metros. Capaz de ganar.

MUSIC HALL, 56 (M. Maturana).— Varios meses sin correr. Difícil.

PESCADOR, 56 (H. Salas).— No se vio en la salida de perdedores de Palanquin, sobre 1.400 metros. Ni en varias anteriores.

RETORNO, 56 (A. Pérez).— Su campaña: cinco sin figurar.

SABAL, 56 (F. Toro).— En las diez que ha corrido lo ha hecho mal.

SOTAVENTO, 56 (E. Contreras). Tres seguidas sin figuración, pero sus primeras presentaciones fueron buenas.

TABARIS, 56 (H. Pilar).— Ocho corridas: en todas mal.

VENTISQUERO, 56 (A. Núñez). Puede mejorar con estos rivales el hijo de The Font.

TERCERA CARRERA.— 1.200 metros.— Tres años no ganadores

AJILASO, 56 (F. Zúñiga).— Siete, y sin figurar, forman su campaña.

BILLETE FALSO, 56 (N. N.).— Se nos informa de su retiro.

COLONIAL, 56 (J. Moya).— Ocho veces ha corrido y sin figuración.

DELMONT, 56 (N. Vásquez).— Siete consecutivas lleva fuera del marcador.

DOLORIDO, 56 (R. Castillo). — En diez presentaciones no consiguió figurar.

EVEREST, 56 (C. Ojeda).— Buen candidato, por haber figurado cuarto de Salmonte, Dominó y Byblos, en 1.400.

FUGADO, 56 (A. Pérez).— De reaparecida. Su campaña inicial fue nula.

HUMARAZO, 56 (J. Aravena).— Cinco corrió, sin mostrar nada.

LAGUNERO, 56 (G. Retamal).— Debuta en diciembre el hijo de Boy O'Boy.

PODEROSO, 56 (E. Contreras).— Penúltimo en los 1.300 ganados por Golden Bird, en el Club Hípico.

PORTOFINO, 56 (J. Escobar).— No table en los 1.100 del Club Hípico, ganados por Anjovino a Farewell.

SUBDELEGADO, 56 (H. Pilar).— Su campaña: seis sin figuración.

THOREZ, 56 (S. Salas). — Su tercer puesto de Palanquin y Olivo reveló progreso. Debe ser uno de los cotizados.

TIO GALLO, 56 (N. N.).— Dos terceros recientes de Royal Vale y de Chiporro son buenos títulos para cotizar al hijo de Taranto.

TROMBON, 56 (F. Suárez).— Cinco ha disputado el hijo de Boy O'Boy, sin éxito.

CUARTA CARRERA.— 1.200 metros.— Tres años no ganadores

BYBLOS, 56 (A. Núñez).— Buen tercero de Saltamonte y Dominó. Puede ganar.

CINCHAZO, 56 (S. Véliz).— En seis intentones no ha respondido.

DATERO, 56 (A. Orellana).— No correrá.

DOMINO, 56 (E. Saavedra).— El favorito, por haber escoltado en 1.400 a Saltamonte.

FRANCHUTE, 56 (F. Zúñiga).— Tres lleva sin conocer el marcador.

EL NENE, 56 (N. N.).— No puede correr.

ENDEMIADOR, 56 (N. Vásquez). En seis disputadas nada ha demostrado.

FRIC FRAC, 56 (J. Aravena).— Otro que no vale nada.

FRIVOLO, 56 (E. Salas). — Ha figurado en grupos muy superiores, y ahora puede responder el pupilo de Cavieres.

INESTABLE, 56 (M. Maturana). Su campaña es breve y nula. Reaparece.

OLIVO, 56 (E. Contreras).— Muy cotizado y el enemigo preciso de Dominó, por su segundo de Palanquin, en 1.400.

TUMUNTUCO, 56 (J. Bravo).— En su única presentación, llegó último.

TURBIO, 56 (H. Salas). — No corre.

UNIVERSITARIO, 56 (J. Ulloa). El hijo de Bachiller reaparece en nuevas manos.

SEXTA CARRERA — 1.200 metros.— Primera serie

BLUE HONEY, 56 (M. Maturana).— Muy buenas sus dos recientes, y seguramente lo veremos pelear muy cotizado.

PASATIEMPO, 56 (A. Paredes).— Después de cumplir buena campaña mostró decadencia, al llegar último de Willy y El Tasso.

BAO DAI, 52.— Podemos informar de su retiro.

QUE TAL, 53 (C. Ojeda).— Con gran jinete ahora y peso cómodo.

AURANCIO, 48 (L. Fuentes).— Último lo anotamos el domingo en los 1.800 de Abruzzo.

ELECTA, 48 (H. Obregón).— Por su tercero de Que Castaño y Blue Honey, hay que destacar su opción.

DIAMANTE NEGRO, 47.— Otro que ha sido retirado.

FIFANO, 56 (S. Allende).— Sus tres últimas fueron deficientes.

SEPTIMA CARRERA.— 1.400 metros.— Handicap.— Segunda serie.

SEÑOR EMBAJADOR, 56 (M. Alquinta).— Ha sido retirado.

SIRCAM, 56 (C. Giraldez).— El viñamarino va dispensando kilos a varios que son superiores.

BRIBONA, 55 (L. Espinoza).— Cerca ha llegado en el Club Hípico. Buena serie. Descarga peso de 55 a 53,5 kilos, el dividendo.

ANTOINE, 54 (O. Olivares).— Si respondiera a sus campañas pasadas, sería fijote.

AGUACHENTO, 53 (J. Huerta).— Muchos últimos puestos en su campaña.

PATRULLERO, 52 (O. Muñoz).— Después de ganar a Karranza, en 1.400, no se vio en la ganada por Gold Standard a Campanillas.

PORTO RICO, 51 (Salgado).— Su campaña indica no tomarlo en cuenta.

CHO CHO SAN, 51 (H. Salas).— Parece que no vendrá desde Viña.

LUCKY STRIKE, 49 (C. Pezoa).— En la citada de Gold Standard lo hizo mal.

HEIDELBIS, 49 (E. Márquez).— Varias sin figuración tiene el veterano.

UTOPISTA, 49 (S. Véliz).— Su avance final es temible y por su triunfo, sobre Mediterráneo, es carta de alta cotización.

ANGOULEME, 48 (S. Allende).— En 1.400 derrotó a Lobo y Morsa. Posible favorito.

EL BARESA, 47 (A. Araya).— Con 55 kilos fue buen cuarto de Submarino, en 1.300. Recarga el peso de 47 a 48 kilos, del Club Hípico. Cotizado.

KARAKUL, 47 (N. Vásquez).— Con cuatro triunfos en este año, y este bajo peso, hay que cerrar la guardia.

MORSA, 45 (H. Pilar).— Su fuerte rush final puede, nuevamente, darle figuración. Tercera llegó de Angouleme y Lobo.

OCTAVA CARRERA.— 1.400 metros.— Handicap.— Quinta serie.

HASPARREN, 56 (E. Soto).— Parece que su porvenir es la Eliminación.

KEBIR, 56 (A. Orellana).— Sin figurar en sus más recientes.

REDOBLANTE, 56 (E. Saavedra).— La cubierta de rigor, con este jinete.

EXPERTO, 56 (R. Ledesma).— Se ha dedicado a llegar último, libre.

SERIGNAN, 55 (C. Giraldes).— Tercero de Cantor y Cameraman. Nuevamente un placé.

NACHITO, 55 (R. Madariaga).— Listo para responder el del "Turquino".

DANCING PARK, 54 (H. Gálas).— Sin figurar corrió en la de Cantor.

KVIYA, 54 (C. Pezoa).— En corral vs. con Mi General.

SAMARITANO, 52 (E. Molina).— No figuró en la ganada por Cantor.

SUPETAR, 52 (H. Hevia).— Todo el año ha corrido deficientemente.

PENQUISTA, 51 (A. Núñez).— Bien en la distancia y en los kilos.

SOLDADESCA, 51 (B. García).— Sigue sin mejorar la tordilla.

TOESCA, 51 (S. Véliz).— Veremos cómo reaparece.

JENIZERO, 50 (R. Valenbuela).— La más práctica sería volverlo al Sporting.

AYQUINA, 50 (H. Obregón).— Muy luchador se vio, al vencer a Ondulante, en 1.200. He aquí carta de gran chance. Sube de 50 a 54 kilos.

CAPITANIA, 49 (H. Basay).— A esta veterana no hay quien le siga el rumbo.

EL LLANERO, 49 (S. Allende).— En los 1.400 de Dunhill no se vio. Tampoco en varias anteriores.

NILDE, 47 (F. Toro).— Por la mínima ventaja la superó Heredado y su carta de buenas posibilidades. Liviana y bien montada.

NOVENA CARRERA.— 1.400 metros.— Handicap.— Cuarta serie.

LILIACEA, 56 (G. Retamal).— Desde su salida de perdedores —en octubre— no ha corrido.

BOY, 55 (M. Maturana).— No figuró en la de Utopista.

TIO JOTE, 51 (A. Mora).— Quinto de Utopista y puede aquí hacer mejor carrera.

GRAN PACHA, 55 (V. Jeria).— No hay que preocuparse de éste.

MEDITERRANEO, 55 (E. Saavedra).— Otro cuyo retiro se anuncia.

NOLASCO, 55 (L. Farmer).— Lo mejor de su campaña: llegar cuarto.

EL CROCA, 54 (E. Salas).— Sus tres últimas, sin figuración.

QUERIDO, 54 (E. Soto).— Por fin logró ganar y lo hizo sobre Mate Amargo y Kremlin, en 1.200. Sube su peso de 54 a 58 kilos.

ALCIDION, 54 (M. Alquinta).— Más de un año sin correr.

LLORONAZO, 53 (C. Giraldes).— Tercero llegó de Utopista y será uno de los cotizados.

LIMESA, 52 (H. Pilar).— Su única hazaña es haber salido de perdedores.

PEQUECO, 52 (A. Araya).— Muy boleteado, papeloneó a full en el Club Hípico y se presentó Bagu con un tardío de ganadores y places. Descargará un kilo.

BOMBAT DUCK, 52 (J. Aravena).— Última en la de dos mil metros que ganó Sharhyar, sobre Igapo, en el Club.

CAMERAMAN, 50 (S. Allende).— Segundo de Cantor y carta de muchos partidarios, en esta difícil competencia.

DUNHILL, 50 (H. Salas).— Capaz de repetir el de Becerra, que ganó fácilmente a Civique y Sande, en 1.400, y con 58 kilos.

OBELISCO, 50 (S. Véliz).— Buena campaña tiene, y por su reciente cuarto puesto de Cantor hay que cotizarlo.

REIMS, 50 (H. Hevia).— Hay muchos damnificados con el rouillo y siguen los papelones.

REINA CRISTINA, 48 (B. Vásquez). — En la citada de Cantor finalizó entre los últimos.

DECIMA CARRERA.— 1.400 metros.— Handicap.— Tercera serie.

CAPITAN, 56 (G. Retamal).— Su campaña en el año ha sido deficiente.

PANTAGRUEL, 55 (F. Suárez).— El boleto —en corral con Saltamonte— puede resultar de provecho.

RESECO, 55 (E. Saavedra).— Con este jinete hay que temerlo muy en cuenta.

OTORO, 54 (E. Salas).— Se presentaron a declarar que lo retiraron.

MINISTERIO, 3 (N. Vásquez).— Después de dar gran golpazo, ha papeloneado cuatro veces.

LEYDA, 50 (H. Basay).— Bastante mal finalizó en la ganada por Angouleme y Lobo.

TETIS, 50 (J. Salgado).— En avance final entró cuarta de Night Moon, Odilón y Buriel. Debe figurar nuevamente.

ESCUDERO, 50 (V. Jeria).— Siete consecutivas sin figurar.

YACORA, 50 (E. Contreras).— Está corriendo sin éxito, pero con estos kilos puede mejorar.

CALAFQUEN, 49 (R. Olguín).— Sexto llegó de Night Moon. Ahora, más liviano, es la cubierta recomendable.

REY DE BASTOS, 49 (G. Arancibia).— Sexto de Angouleme en 1.400. Sería muy alto el dividendo.

LICINIO, 7 (F. Toto).— Muy mal ha estado finalizando el de Maggi.

RULENGO, 45 (H. Pilar).— Muy pobre campaña ha cumplido este año.

María Piedad y Time And Tide medirán sus aptitudes en el Clásico "Carlos Campino"

Inmediatamente, después de la quinta carrera, saldrán a la pista las dos únicas competidoras del clásico reglamentario "Carlos Campino", milla reservada a yeguas de cuatro años y más. Se merecen ellas por que para el apostador no ofrece mayor interés, el encuentro resulta un número de bastante calidad en el programa del Club.

1 MARIA PIEDAD, 57 (L. Espinoza).— La excelente hija de Marvelling, que el año pasado desarrolló una meritoria campaña, logrando batir a Eugenia en el "Tanteo de Potrancas", reaparece aquí, llegando en condiciones de entrenamiento. Corrió por última vez el 18 de septiembre y a raíz de su fracaso en el premio "Club Hípico", se suspendió su entrenamiento, dándosele un descanso que parece haberle salido muy bien, de la anterior y ha desarrollado en los últimos meses una carrera ejemplar. El 18 del mes pasado llegó tercera de Willy y El Tasso, en el "Santiago García Mieres". Mantiene el estado que lució en ambas actuaciones.

2 TIME AND TIDE, 57 (E. Saavedra).— Siempre ha sido digna rival de la anterior y ha desarrollado en los últimos meses una carrera ejemplar. El 18 del mes pasado llegó tercera de Willy y El Tasso, en el "Santiago García Mieres". Mantiene el estado que lució en ambas actuaciones.

Servicio Nacional de Salud
CENTRAL DE ABASTECIMIENTO
PROPUESTA PUBLICA N.o 499
Bombas Pulverizadoras de Hombro N.o 3
Solicítanse propuestas públicas para el día 14 de diciembre de 1956, a las 15 horas, por Bombas Pulverizadoras de Hombro N.o 3.
Bases y antecedentes, solicitarlos a la Central de Abastecimiento del Servicio Nacional de Salud, Sección Adquisiciones, Avda. Matta N.o 644, Stgo.
EL JEFE

MUNICIPALIDAD DE SANTIAGO
PROPUESTA
DEMOLICION
La Alcaldía por Decreto Secc. 2a. N.o 1780 de 27 de noviembre de 1956, ha ordenado lo siguiente:
Llámase a Propuestas Públicas para efectuar la demolición de la propiedad ubicada en calle Domínica N.o 291 al 297.
Las bases de esta propuesta pueden consultarse en el Departamento de Obras Municipales, Bandera 24 (6.o piso).
Las propuestas se presentarán y se abrirán en el Salón Rojo de la Alcaldía el día 18 de diciembre de 1956, a las 17 horas.
GERMAN CORTES MALDONADO
Tesorero Municipal

DIRECCION DE PAVIMENTACION URBANA
CHILE
PROPUESTAS PUBLICAS
COMUNA DE CORONEL
Se solicitan propuestas públicas para la ejecución de los siguientes trabajos de pavimentación de aceras de baldosas corrientes y obras complementarias en diversas calles de la comuna de CORONEL, con un presupuesto oficial de $ 1.131.444:
a) 496 metros cuadrados de aceras de baldosas corrientes, Arts. 211 al 223, Resolución N.o 77
b) 170 metros lineales suministro y colocación de rieles de c. c.
Las propuestas se abrirán en la Alcaldía de CORONEL, el viernes 14 de diciembre de 1956, a las 16 horas y para optar a ellas se requiere estar inscrito en el Registro de Contratistas de la Dirección de Pavimentación Urbana, en CUALQUIERA CATEGORIA.
Consultar bases y antecedentes en la Oficina de Partes de la Dirección de Pavimentación Urbana, calle Monedas N.o 723, Santiago, o en la Oficina Zonal de CONCEPCION.
EL DIRECTOR SUPLENTE

SERVICIO NACIONAL DE SALUD
CENTRAL DE ABASTECIMIENTO
Propuesta Pública Nº 500
FORMULARIOS IMPRESOS
Solicítase propuesta pública para el día 17 de diciembre, a las 15 horas, por formularios impresos.
Bases y antecedentes, solicitarlos a la Central de Abastecimiento del Servicio Nacional de Salud, Sección Adquisiciones, Avenida Matta N.o 644, Santiago.
EL JEFE

MINISTERIO DE OBRAS PUBLICAS
DIRECCION DE ARQUITECTURA
Solicítanse Propuestas Públicas
para la ejecución de las Terminaciones de los Cuerpos A. y B. y Enmaderación y Cubierta del Bloque B. del LICEO DE HOMBRES DE RANCAGUA, con un presupuesto oficial de $ 13.711.169.
Las Propuestas se abrirán en las Salas de Despacho del señor Intendente de la Provincia de O'Higgins, y del Director de Arquitectura de esta ciudad, el día 18 del presente mes a las 16 horas.
Bases y demás antecedentes se pueden consultar en el Archivo Técnico de la Dirección.
Santiago, 4 de diciembre de 1956.
EL DIRECTOR DE ARQUITECTURA.

FUERZA AEREA DE CHILE
PROPUESTA PUBLICA
Se llama a Propuesta Pública para proveer a la Fuerza Aérea de Chile, de 30 estanques subterráneos de 25.000 litros de capacidad para almacenamiento de combustible.
Bases generales, especificaciones y demás antecedentes relacionados con esta Propuesta, pueden solicitarse diariamente en el 2.o piso del Ministerio de Defensa Nacional, Comando del Material, Departamento de Adquisiciones, oficina B-27, haciéndose presente que sólo se entregarán a los interesados que presenten documentos que los acrediten como representantes autorizados de firmas solventes que puedan responder a las exigencias de esta Propuesta, la que será abierta a las 16 horas del día 26 de diciembre de 1956, en la oficina del señor Comandante del Material, 2.o piso, oficina B-22, Ministerio de Defensa Nacional.
EL COMANDANTE DEL MATERIAL

MINISTERIO DE OBRAS PUBLICAS
DIRECCION DE VIALIDAD
CHILE
INSCRIPCION ESPECIAL
Llámase a Inscripción Especial de Contratistas inscritos en Primera Categoría en los Registros de la Dirección de Vialidad, para la construcción de la Carretera Panamericana, sector de Vallenar a Caldera, con un presupuesto aproximado de $ 1.000.000.000.
Esta Inscripción Especial se cerrará el día sábado 15 de diciembre próximo, a las 12 horas.
Bases y demás antecedentes pueden solicitarse diariamente de 15 a 17 horas solamente, en la Secretaría del Depto. de Estudios de Caminos y Aeródromos, calle Morandé 71, 4.o piso.
Quedan nulas las Inscripciones Especiales solicitadas anteriormente para la construcción de este mismo sector.
EL DIRECTOR DE VIALIDAD

RELOJ SUIZO FINO
ENTREGAMOS CON SOLO $1.000.-
SALDO FACILIDADES
PRECIOS REBAJADOS
GRACIAS A LA LIBRE IMPORTACION
EN LA RELOJERIA GABOR
ESTADO 91-5°PISO OF 501
SABADO ABIERTO HASTA LAS 13 HORAS

SOLICITA CONCESION DEFINITIVA DE SERVICIO PUBLICO PARA DISTRIBUIR ENERGIA ELECTRICA EN CATAPILCO
La Empresa Nacional de Electricidad S. A. está solicitando del Supremo Gobierno que, en conformidad a la Ley General de Servicios Eléctricos, le otorgue concesión definitiva de servicio público para establecer y explotar la distribución de energía eléctrica en el pueblo de Catapilco, departamento de Petorca, provincia de Aconcagua.
La energía será suministrada desde la central hidroeléctrica Sauzal, a través del sistema de la Compañía Chilena de Electricidad Ltda. y de la línea de ENDESA a 13.200 Volts. Catapilco-Zapallar-Papudo, que arranca de la línea a 66.000 Volts., El Melón-La Ligua.
La distribución se hará en corriente alterna, a 380/220 Volts. por medio de una red aérea.
Se hace la presente publicación, en conformidad con la Ley General de Servicios Eléctricos y para que, dentro de un plazo de 30 días, contados desde esta fecha, se hagan ante la Dirección de Servicios Eléctricos

13.o día de los Juegos de Melbourne.-

VENCEDORES: HUNGRIA EN WATERPOLO, ITALIA EN ESGRIMA E INDIA EN HOCKEY

ARGENTINOS (2)-BRASILEÑOS (1)

RIO DE JANEIRO, 3 (UP).— La prensa matutina carioca reconoce merecida la victoria obtenida por el seleccionado de fútbol de Buenos Aires.

"Los diarios dice que "Juego de once años de ausencia de los estadios cariocas, los argentinos volvieron y no decepcionaron.

"Para la representación máxima argentina, sino un cuadro de los que la representación máxima argentina, sino un cuadro de los que han sido excluídos de los clubes de Buenos Aires que a igual título constituyeron un seleccionado de emergencia".

Con realización por fin de temporada
MUEBLES EL RAYO
588 — BANDERA — 588

Lámparas	$ 1.000.—
Cocinas Grawor, 2 platos y horno	14.900.—
Radios	35.000.—
Cocinas Master, 1 plato	1.600.—
Juguetes	9.000.—
Ventiladores	4.000.—
Enceradores	39.000.—

Aproveche la oportunidad; evite aglomeraciones de últimas horas. Por cada compra se regalarán artículos eléctricos y obtendrá un descuento especial.
RECORTE ESTE AVISO

Vólibol

Definen hoy el título los conjuntos de la "U" y U. Técnica.

Hoy a las 21 horas en la cancha de Arturo Prat 130, se efectuará una importante reunión de vólibol, cuyo programa destaca el encuentro que protagonizarán los conjuntos masculinos de la Universidad de Chile y Universidad Técnica, por el título de campeón del torneo "Primavera".

Los finalistas han cumplido una magnífica campaña, en la que dieron cuenta de eficientes equipos locales. Cuenten en sus filas con cracks del vólibol, sobresaliendo Campero, Rodríguez y Hunker, en la "U", y Parada, Matte y D. Cabrera, en la UT.

En el preliminar de la reunión, a las 21 horas, se medirán los cuadros femeninos del Instituto Vida Sana y Universidad Católica, ambos que lucharán por alcanzar uno de los puestos superiores del campeonato. Vida Sana tratará de tomarse el desquite de la derrota que le propinó la UC. en el match de la primera rueda del torneo.

El puntaje extraoficial favorece ahora a Rusia por 638 puntos contra 558.5 de EE. UU.

MELBOURNE, 6 (UP).— Rusia tomó la delantera sobre Estados Unidos en el puntaje extraoficial de los Juegos Olímpicos con 638 puntos, contra 558 y medio.

SITUACION DE LOS HUNGAROS

MELBOURNE, 6 (UP).— Attila Kerestes, miembro del equipo de esgrima de Hungría, declaró a la United Press, que cuarenta de los deportistas húngaros que concurren a los Juegos Olímpicos decidieron quedarse en occidente y preferirían ir a los Estados Unidos o a Sudamérica.

MELBOURNE, 6 (UP).— Un dirigente de la delegación húngara manifestó a la United Press que dos tercios de los miembros de la misma resolvieron volver a la libertad, no regresando a su país. Hungría envió a las olimpiadas a ciento ochenta atletas y 34 dirigentes. Desde ayer corrieron noticias de que muchos de los primeros no regresarían a su país, sino que buscarían asilo político en Australia. Sin embargo, casi ninguno ha querido hablar de sus intenciones, pues las visas australianas son válidas hasta mediados de enero y hasta entonces no quieren revelar sus planes. El único que las hizo abiertamente fué Janos Somogyi, especialista en marchas atléticas quien dijo que permanecerá en Australia donde se reunirá con su esposa é hijo, que consiguieron huir de Hungría a Austria. Un dirigente húngaro, que no quiso dar su nombre, declaró que por "lo menos un tercio de la delegación no volverá a su país". Dijo existía el propósito de despachar mañana un avión con una parte de la delegación y el sábado otro. Pero como es tan grande el número que no quiere regresar, mañana se despachará un avión más pequeño, y que el avión más grande saldrá probablemente el viernes con 90 húngaros, pero no irá a Budapest, pues desendera en una de las capitales de Europa Occidental. Dijo que los húngaros podrían elegir los países que deseen ir. El informante agregó que el aparato más pequeño irá a la capital de Hungría y señaló que no habrá tantos húngaros a bordo.

WATERPOLO

MELBOURNE, 6 (UP).— Hungría encabeza la tabla de posiciones de waterpolo, después de jugados cuatro de los cinco partidos en la última ruda que jugan cada uno de los equipos. El puntaje es el siguiente:

Hungría	6
Yugoeslavia	7
Rusia	4
Italia	4
Estados Unidos	2
Alemania	1

Los italianos ganaron también los honores correspondientes a los equipos de espada y florete.

La tabla extraoficial de puntaje, a razón de 10 puntos por cada medallo de oro, 5 por el segundo puesto, 4 al tercero, es la siguiente:

Italia 48, Hungría 40, y Francia 33.

RECORD OLIMPICO

MELBOURNE, 6 (UP).— David Thiele, de Australia, ganó los 100 metros espalda; en 1 minuto 2 segundos y 2,10, nuevo record olímpico.

Segundo se clasificó John Mockton de Australia, con 1.03.2, y tercero el norteamericano Frank Mc Kinley, con 1.06.8.

INDIA, CAMPEON

MELBOURNE, 6 (UP).— India ganó el torneo olímpico de hockey sobre césped al vencer a Paquistán en la final por 1 a 0. Paquistán se clasificó segundo, Gran Bretaña tercero, Alemania cuarto; Australia quinto, y Nueva Zelandia sexto.

LUCHA

MELBOURNE, 6 (UP).— Valentine Nikollev, de Rusia, ganó la medalla de oro en la competencia de lucha greco-romana en la categoría medio pesado.

Por su parte Australia ganó la competencia de los 400 metros posta damas, señalando un nuevo record mundial de 4.17 1|10.

ESGRIMA

MELBOURNE, 6 (UP).— Rudolf Karpati, de Hungría, conquistó la medalla de oro, al ganar la prueba individual de sable de los Juegos Olímpicos.

Por su parte, el ruso Albert Azarian, conquistó igual premio, al ganar la prueba de gimnasia con anillos. El japonés Masaru Furukawa, obtuvo la medalla de oro con su triunfo en los 200 metros estilo pecho.

El triunfo de Asarian, coloca a Rusia a sólo 18 puntos de los Estados Unidos.

MELBOURNE, 6 (UP).— Italia ganó la competencia de esgrima por equipos de las Décimosextas Olimpiadas, incluso las tres medallas de oro correspondientes a las pruebas individuales de espada para caballeros.

CICLISMO

MELBOURNE, 6 (UP).— El uruguayo Luis Serra, reforzó las esperanzas latinoamericanas en las pruebas olímpicas de ciclismo que se correrán mañana, al lograr hoy un magnífico quinto puesto en la competencia de kilómetro contra el reloj, luchando a brazo partido con los mejores corredores del mundo.

Los latinoamericanos dicen que este quinto puesto fue una demostración de que el ciclismo de la América del Sur puede competir con un poco de preparación y facilidades.

Serra, tremendamente satisfecho por su buen tiempo y colocación, dijo que esta era la mejor carrera que había hecho en su vida.

Explicó que en Colombia hizo mejor tiempo que aquí, pero que las condiciones de la pista de Melbourne son mucho más difíciles, por lo que se hace más meritorio su desempeño.

Los otros latinoamericanos, por contraste, hicieron una carrera regular: Octavio Echeverría, de Colombia, 15, y Hernán Massanés, de Chile, 14.

Coincidentalmente Echeverry y Massanés corrieron cerca el uno del otro, cuando el viento estaba molestando más en el velódromo donde se celebraron las competencias.

"Hacer un quinto lugar en una prueba donde se rompe un record olímpico, y se tiene que competir con 23 ases de otros tantos países del mundo, es algo que lo deja a uno muy satisfecho", dijo Serra.

Al mismo tiempo, declaró que por estar contestando preguntas de los periodistas, perdió la carrera final de los 1.000 metros scratch.

Serra, comenzó a correr cuando una fina lloviznа caía sobre el campo y la pista aparecía húmeda. "Al principio, me pareció que, por tener las piernas cortas, debía hacer un esfuerzo máximo, si no avanzaba lo suficiente con el pedal. Pero hice una carrera bien estudiada, a un ritmo regular y prudente que me llevó a dos segundos y medio del record olímpico, establecido por el italiano Fagin".

La delegación uruguaya, estaba presente en el velódromo y celebró el triunfo como si hubiera obtenido una medalla.

Campeonas en estilo "mariposa"

Si bien la natación australiana ha sido la gran animadora que le ha conferido singular jerarquía a los Juegos Olímpicos de Melbourne, Estados Unidos ha tenido también actuaciones de gran relieve. Especialmente, en la categoría de damas. Tres de sus representantes ocuparon los primeros puestos en la carrera de 100 metros estilo mariposa. Aquí aparecen las tres, que son: Mary Jane Sears, tercera; Nancy Jane Ramey, segunda y Shelly Mann, primera, que obtuvo la medalla de oro. Un triple triunfo de la natación americana, que probó su potencialidad y calidad.— (Radiofoto de UNITED PRESS.)

MATELAS CON
FLIT
FLIT siempre mata más!
Pídalo a su Distribuidor ESSO o en almacenes, farmacias y ferreterías
ESSO STANDARD OIL CO. (CHILE) S.A.C.

IANSA

INDUSTRIA AZUCARERA NACIONAL S.A.

Suscripción de Acciones

La Industria Azucarera Nacional S.A. IANSA, se complace en anunciar al público que se encuentra abierta la suscripción de acciones de una nueva emisión.

Esta nueva emisión, dará derecho a adquirir azúcar de la producción de 1957. Cada acción vale un mil pesos ($ 1.000.-) y puede suscribirse desde una acción. Los pagos pueden se efectuados en cuotas iguales y mensuales cuyo plazo vence el 31 de agosto de 1957.

La suscripción y pago de acciones podrá efectuarse en las siguientes oficinas de IANSA:

SANTIAGO: Huérfanos 725 – 6º Piso – Casilla 10286 – Teléfono 39181
Linares: Chacabuco 475 – Casilla 12 D – Teléfono 1
Chillán: Avda. Libertad 275 – Casilla 489 – Teléfono 277
LOS ANGELES: Planta IANSA – Casilla 31 D – Teléfonos 205 y 264
Temuco: Andrés Bello 875 – Casilla 827 – Teléfono 1366 R
Llanquihue: Planta IANSA (En construcción) – Casilla 39 – Telef. 49
Osorno: Mackenna 714

En caso de no poder concurrirse a alguna de las direcciones citadas, el interesado podrá enviar el valor de la suscripción a nuestra oficina de Santiago por medio de cheque cruzado letra a la vista o giro postal a nombre de "INDUSTRIA AZUCARERA NACIONAL S.A."

Las acciones suscritas y pagadas darán derecho a adquirir por una sola vez en cada año, hasta seis (6) sacos de azúcar granulada, blanca, de 40 Kgs. cada uno, de acuerdo con tabla siguiente:

3 acciones	1 saco
6 "	2 sacos
10 "	3 sacos
15 "	4 sacos
22 "	5 sacos
30 "	6 sacos

Las entregas de azúcar que correspondan a la colocación de acciones de esta nueva emisión, se efectuarán de Mayo a Agosto de 1957. El precio de venta será el vigente al por mayor en la fecha de entrega, más el flete correspondiente. Dicho precio en ningún caso excederá del de venta al detalle en el lugar de residencia del accionista.

Para mayores antecedentes, sírvase consultarnos por escrito, personal o telefónicamente.

APORTES A LA RIQUEZA NACIONAL

Los cronistas refieren que durante largo tiempo, y sobre todo a fines del siglo XIX, la minería, después de haber financiado gran parte del presupuesto de gastos ordinarios de la nación, proporcionó al país recursos suficientes para la construcción de hospitales, escuelas, puentes, caminos, etc.

El Consejo Consultivo creado para la distribución de los fondos de la Ley del Cobre acaba de aprobar el presupuesto de inversiones de 1957, en la Provincia de Tarapacá.

Se emplearán 300 millones de pesos en continuar las exploraciones petroleras de la ENAP; 220 millones como aporte a la Sociedad Mixta que instalará en Iquique una fábrica de ceniza de soda; 62 millones para la construcción de una fábrica de abonos mezclados, y 26 millones para reconocimientos en la Pampa Tana, en el Departamento de Pisagua, que contiene salitre de alta ley aún inexplotado.

Esta es sólo una lista parcial de las numerosas obras que, en todo el país, se realizan con los aportes de la gran minería del cobre.

Si gracias a las cuantiosas inversiones últimamente realizadas, el rendimiento de nuestras minas aumenta, ésta y otras ventajas cimentarán definitivamente el potencial económico de Chile.

Chile Exploration Company — Mineral de Chuquicamata
Andes Copper Mining Company — Mineral de Potrerillos

CONTRIBUYEN A LA GRANDEZA Y PROSPERIDAD DE CHILE

Comerciales

ACTIVIDADES BURSATILES

Informaciones proporcionadas por TANNER Y CIA.
Bandera 52 — Oficina 406 — Santiago

El total de acciones tranzadas en la Bolsa de Comercio durante la rueda de ayer fue de 328.139 acciones. Los bonos sumaron $ 1.201.800 nominales, y el oro, $ 83.600.

SOCIEDADES QUE CIERRAN SUS REGISTROS POR CRIAS O DIVIDENDOS

LOTA (Bco. de Chile), diciembre 11	$ 3.—	Neta
REFINERIAS VINA (Bco. de Chile), diciembre 12	3.—	"
SCHWAGER (Bco. Italiano), diciembre 11	40.—	"
ELECT. INDUSTRIAL (Banco de Chile), diciembre 21	1.64	"
MAC KAY (sus oficinas), diciembre 31	4.—	"
TELEFONOS (Banco de Chile), diciembre 20	1.64	"
COPEC.— Dic. 11-Enero 1 o 1 por 3.415 liberadas.		
SAAVEDRA BENARD.— Dic. 10-Dic. 15: 1 por 3 a $ 150.		

CIERRE DE AYER

ORO FISICO: 12.400 v

BONOS
D. Interna, 7-1 84 c
Garantía, 7-1 84 c
Previsión, 7-1 84 c
Mun. Sgo., 6-1 57 t
Caja 6 3/4, 57 c
Hip. Chile, 6-1 48 t
Hip. Chile, 10-6 50 t
Ben. Ext., 10-4 57 v
Deb. Tarapacá, 470 n
D. Tarap. Ch.A, 455 n
D. Tarap. Ch.N, 450 t
Debentures, 6 400 c

BANCARIAS
Central, 7.000 n
Chile, 2.200 t
Concepción, 330 n
Crédito, 135 n
Curicó, 120 n
Edwards, 455 n
Español, 300 c
Hipotecario, 850 t
Israelita, 280 c
Italiano, 220 n
Osorno, 285 n
Sud Americano, 490 t
Talca, 700 n

MINERAS
Andacollo, 4 c
Atacamqueña, 99 n
Bellavista, 25 vm
Carmen, 2 1/2 t
Cerro Grande, 140 cp
Condoriaco, 6 7/8 n
Chañaral, 10 1/2 n
Del. Punitaqui, 330 cp
Disputada, 510 tp
Espino, 22 t
Huanillos, 38 n
Lota, 170 v
Manganesos, 1.000 n
Merceditas, 13 t
Oruro, 520 n
Presidenta, 14 c
P. de Lobos, 48 c
Schwager, 400 v
Tamaya, Ex Em., 544 tp
Tocopilla, 1.000 n
Toncral, 120 t

AGRICOLAS Y GANADERAS
Carampangue, 22 n
Colcura, 150 c
Genie Grande, 730 v
Laj. Hacha, 2.150 n
Rupanco, 900 v
T. del Fuego, 825 t
Viña C. Blanco, 137 n
Viña C. 1/2, 143 t
Viña La Rosa, 145 t

SALITRERAS
A. Lautaro C, 680 cp
Iquique, 273 c
Taraparca, 290 c

TEXTILES
Caupolicán, 16 1/2 t
Chaitén, 28 v
Chillán, 87 n
Dívena, 14 n
Fiap, 40 n
P. Richasta, 83 c
P. Concepción, 30 c
P. de Temo, 81 c
Rayonhil, 22 t
Sederías, 40 t
Sedylan, 30 cp
Tej. El Salto, 29 1/2 cp
Textil Progreso, 38 n
Textil Viña, 40 1/2 v
Yestex, 30 c
Yarur, 210 t

INDUSTRIALES Y VARIAS
Ag. Graham, 65 n
Arrocera Ega, 24 n
Bima, 105 t
Carozzi, 107 c
Cem. Melón, 285 t
Cervecerías, 750 v
Cintaco, 65 v
C. de Golf, 120.000 n
C. Hípico, 188.000 n
C. de Polo, 36.000 t
Codina, 420 v
Cosa, 37 n
Colorantes, 150 n
Cía. Industrial, 90 c
Copec, 300 t
Cristalerías, 38 1/2 t
Ch. Elect. Pref., 30 g
Elect. Ind., 46 t
Emb. Andina, 360 c
Farma Química, 80 n
Fertilizantes, 33 c
Fósforos, 105 c
Gas de Sgo., 49 v
Ind. Varias, 76 t
Inas, 280 t
Interamericana, 34 n
Interoceánica, 121 tp
La Rural, 145 v
L. de Penco, 45 t
Lucchetti, 40 n
Mac Kay, 220 t
Marinetti, 30 c
Mol. S. Cristóbal, 80 c
Muelles P. V., 36 t
Nav. Araucoa, 133 vp
Pap. y Cart., 450 c
Prod. Iquique, 21 vp
Pizarreño, 32 t
Polpaico, 118 t
Refractarios, 56 c
Ref. de Viña, 212 c
Renta Urbana, 130 t
Saavedra B., 285 t
Sanitas, 71 t
Sogeco, 35 n
Sonavela, 38 n
Tabacos, 116 n
Tattersall, 263 c
Vapores, 720 cp
Vidrios Planos, 215 n
Volcán, 68 t
Zig Zag, 90 t

METALURGICAS
Cic, 140 c
Cobre Cerrillos, 56 cp
Electro Met., 97 t
Envases, 28 n
Fenas, 23 1/2 t
Indac, 45 cp
Indura, 21 3/4 tp
Madeco, 91 cp
Mademsa, 74 t
Mecánica, 48 c
Soconetal, 135 n

SEGUROS
Ch. C. Grales., 143 c
Ch. Cons. Vida, 330 v

IMPREGNADORA DE MADERAS S. A.

8a. JUNTA GENERAL ORDINARIA DE ACCIONISTAS

En conformidad a lo establecido en los Estatutos Sociales, el Directorio ha acordado citar a Junta General Ordinaria de Accionistas. Se llevará a efecto el día 10 de diciembre próximo, a las 16 horas, en el salón de sesiones de la Corporación de Fomento de la Producción, calle Ramón Nieto 920, octavo piso.

El objeto de la Junta General Ordinaria es:

1.o) Pronunciarse sobre la Memoria Anual y Balance General de las operaciones sociales de la Empresa, al 30 de junio de 1956, y

2.o) Designar dos Inspectores de Cuentas, para el Ejercicio 1956/1957.

CIERRE DEL REGISTRO

Para los efectos de la Junta General Ordinaria a que se convoca, el Registro de Accionistas permanecerá cerrado desde el 5 hasta el 10 de diciembre, ambas fechas inclusive.

Guido Vucetich Serey, Presidente — Raúl Arrazola Venegas, Gerente

CASA DE REMATES • VICTOR ARAYA L.

Atiende provisoriamente en
CALLE CATEDRAL N.o 1330
CASILLA N.o 1711

NOTA: Las órdenes de remate se atienden como de costumbre.

Carlos Schmidt R. — Alfredo Recart S. — Carlos R. Schmidt
MARTILLEROS PUBLICOS

CAJA DE CREDITO POPULAR

HOY, VIERNES A LAS 10.30 HORAS
EN CALLE MARURI N.o 849

REMATE DE VEHICULOS

POR ORDEN DE LA
CORPORACION DE FOMENTO DE LA PRODUCCION
(DEPARTAMENTO DE CONTROL)

HAY:

Jeep marca Willys, año 1951.
Camioneta marca International, año 1947.
Camionetas marca Ford, año 1951.
Camionetas marca Willys, año 1951.
Station Wagons marca Ford, año 1951.

PAGO AL CONTADO — ENTREGA INMEDIATA

NOTA.— El comprador deberá pagar la comisión del 10% sobre el monto de la subasta que fija el DFL N.o 263, más los impuestos legales correspondientes.

EL DIRECTOR GENERAL

SERVICIO DE SEGURO SOCIAL

CITACION A POSTULANTES DE CASAS EN PUENTE ALTO

Se cita a los imponentes de la ley 10.383, que postularon a casas en la Población "MAIPO III" de la localidad de Puente Alto, a concurrir a las Oficinas del Departamento de Propiedades de la Institución, ubicado en Avenida Bernardo O'Higgins 1302, tercer piso, de 12.30 a 19.30 horas, a fin de retirar las órdenes de entrega de dichas viviendas. La presente citación es en especial para los siguientes asegurados:

Blanca Ester Silva Escobar.
Luis Alberto Marín Marín.
Juan Maldonado Curiante.
Guillermo Vivanco Zúñiga.
Manuel Segundo Lagos Vidal.
Luis Antonio Machuca Arús.
Francisco Pinto Muñoz.
Heriberto Segundo Morán Morán.
Manuel Pérez Vargas.
Juan Antonio Ramos Hidalgo.
Pedro Soto Torres.
Antonio Silva Torres.
Mario Cornejo Cornejo.
Gregorio Maureira Martínez.
Roberto Segundo Araya Aguilera.

Los imponentes mencionados disponen de un plazo improrrogable que vence el 15 de diciembre del año en curso para retirar las órdenes indicadas.

JUAN LACASSIE ARRIAGADA,
Director General.

FERIA DE PRODUCTOS DE LA SOCIEDAD "EL TATTERSALL"

(Transacciones verificadas en remate del 6 de diciembre de 1956)

PASTO, LOS 100 KILOS

133 Segundo corte picado alfalfa	$ 1.800
100 Primer corte picado alfalfa	950
186 Primer corte picado alfalfa	890
90 Segundo corte rama alfalfa	950
245 Primer corte picado alfalfa	930
200 Primer corte picado alfalfa	900
122 Primer corte picado alfalfa	890
83 Primer corte picado alfalfa	868
99 Primer corte rama alfalfa	780
166 Primer corte rama alfalfa	760
120 Primer corte picado alfalfa	700
120 Primer corte picado alfalfa	700
303 Primer corte picado alfalfa	600
103 Primer corte rama alfalfa	600

PAJA, LA COLIZA

149 Larga cebada	$ 180

LEÑA, LA CARGA

7 Cargas eucalipto 1a.	$ 1.800
18 Cargas eucalipto 2a.	800

CARBON ESPINO, LOS 100 KKILOS

20 Santa Clara	$ 3.100
81 Pencahue	3.000
30 Pencahue, blanco	1.480

MAIZ, LOS 100 KILOS

84 Minnesota	$ 3.080
7 Minnesota	3.080
83 Minnesota	3.070
84 Minnesota	3.060
67 Minnesota	3.060
80 Minnesota	3.040
81 Minnesota	3.040
11 Minnesota semi averiado	3.020
201 Minnesota semi averiado	3.020
24 Minnesota semi averiado	3.020
160 Minnesota semi averiado	3.000
40 Minnesota semi averiado	3.000
30 Minnesota semi averiado	2.980
86 Minnesota averiado	2.980
80 Minnesota averiado	2.940
85 Minnesota averiado	2.940
75 Minnesota averiado	2.920
15 Minnesota averiado	2.900
12 Minnesota averiado	2.760
18 Minnesota averiado sucio	2.700
11 Camelia averiado sucio	2.620

CEBADA Y AVENA, LOS 100 KILOS

35 Avena blanca	$ 3.000
272 Avena rubia	2.940
86 Avena blanca	2.820
74 Avena rubia	2.820
140 Avena rubia sucia	2.750
32 Cebada alemana	2.700
65 Avena blanca semi mezclada	2.660
60 Avena rubia falla	2.600
86 Cebada alemana sucia	2.430
160 Cebada alemana sucia	2.430
74 Cebada alemana sucia	2.400

TRIGO, LOS 100 KILOS

20 Candeal	$ 3.660
16 Candeal	2.660
63 Candeal fallo	2.600
22 Candeal fallo sucio	2.790

GRANZAS, LOS 100 KILOS

1 Semilla linaza sucia	$ 6.300
80 Trigillín partido	2.780
38 Granzas trigo	2.620
45 Granzas trigo	2.300
18 Granzas trigo	2.050
35 Granzas trigo	1.600
30 Granzas trigo	1.750

FREJOLES, LOS 100 KILOS

3 Tórtolas	$ 16.100
8 Tórtolas	16.100
3 Tórtolas	16.100
8 Tórtolas	16.000
2 Tórtolas	16.000
3 Tórtolas	16.000
36 Tórtolas	15.800
8 Coscorrones rev.	11.800
3 Coscorrones rev.	11.600
2 Coscorrones rev.	10.000
10 Valdebenitos	10.000
30 Valdebenitos	9.900
11 Valdebenitos	9.000
9 Cristales	5.800
1 Cristales	5.800
45 Cristales	6.200
17 Arroz	5.400
13 Arroz	5.400
3 Cristales	5.400
2 Cristales	5.300
7 Arroz	5.250
41 Cristales	5.200
55 Arroz	5.100
24 Conchos	1.300
20 Conchos	1.300

VARIOS CHICOS, LOS 100 KILOS

11 Lentejas	$ 6.750
2 Lentejas	6.600
7 Lentejas	3.200
88 Semilla curaguilla	2.000
55 Semilla curaguilla	1.950
12 Semilla curaguilla	1.650

FRUTA SECA, LOS 100 KILOS

19 Cajas pasas peladas	$ 18.500
1 Nueces	6.600
12 Ciruelas	5.100
6 Ciruelas	4.000
6 Ciruelas	4.400
30 Avellanas	900
15 Avellanas	500

NOTA. — Los precios publicados en esta lista son con envases. Los remates son los lunes y jueves, de 14.30 a 18 horas. La carga por carros completos debe dirigirse a desvío bodegas el Tattersall y la por sobornal a Estación Alameda únicamente, y los boletos con sus respectivas instrucciones, a casilla 1340, Santiago.

CAJA DE CREDITO POPULAR

SUCURSAL N.o 5
SAN DIEGO N.o 1418

HOY

De 9 adelante REMATE de ALHAJAS y OBJETOS VARIOS, préstamos sucursales N.os 1 y 5, emitidos en abril y vencidos en octubre último.

PAGO AL CONTADO
ENTREGA INMEDIATA

CAMBIO LIBRE

GENTILEZA DE
ROSENTUR
VIAJES-TURISMO
AGUSTINAS 1047

ORDENES DE PAGO A CUALQUIER PARTE DEL MUNDO EN 24 HORAS

	Comp.	Vend.
Dolar	$ 609.—	$ 611.—
Nacional	17.60	18.—
Crucero	8.70	9.30
Uruguayo	140.—	145.—
Sol	31.80	32.80
Peseta	12.30	13.30
Lira	.—	0.99
Libra	1.665.—	1.695.—
Oro	11.400.—	

El Mejor HILO PARA COSER EN CONOS UNITAS.
INDUSTRIA DE HILOS
SAN DIEGO 1430-TEL 52683

PILAS Y LINTERNAS "INDELMET"
PILAS 950-935-915 PARA LINTERNAS
PILAS N.o 6 PARA TIMBRES Y TELEFONOS
LINTERNAS ANODIZADAS EN ATRACTIVOS COLORES
PROVEEDORES DE LA CIA. DE TELEFONOS Y FF.CC.
EN VENTA EN LAS PRINCIPALES CASAS DEL RAMO
INDUSTRIAS ELECTRO METALURGICAS INDELMET LTDA.
CASILLA 3182 - STGO.

FABRICA DE CAMISAS
CARMEN
A 50 PASOS DE ...
FONO: ...
OFERTAS ESPECIALES PASCUA Y AÑO NUEVO
CAMISAS en ... DIBOS ... $ 1.28...
PIJAMAS ... $ 2.500...
FINOS PANTALONES PARA CABALLERO $ 4.980...
CAMISAS SPORT
VENTA POR MAYOR Y MENOR

IMPREGNADORA DE MADERAS S. A.

Autorizada por Decreto N.o 3.503, de 5 de Mayo de 1943, y modificado según Decreto N.o 358, de 15 de Enero de 1952.

CAPITAL

Capital Autorizado	$ [illegible]
Capital Suscrito	[illegible]
Capital Pagado	[illegible]
Capital y Reservas	[illegible]

DIRECTORIO

GUIDO VUCETICH SEREY
Presidente

RAUL ARRAZOLA VENEGAS
Gerente

DIRECTORES
JOSE A. CORREA BAEZA
GERMAN OELCKERS SCHWARZENBERG
SAMUEL MEZA GONZALEZ

DIRECTORES
SIGFREDO PRETT KARNELL
ARTURO ZUÑIGA LATORRE
DANIEL BRAVO MELO

BALANCE GENERAL AL 30 DE JUNIO 1956

CORRESPONDIENTE AL EJERCICIO COMPRENDIDO ENTRE EL 1.o DE JULIO DE 1955 AL 30 DE JUNIO DE 1956

ACTIVO

	Valor Costo	Amortizaciones Anteriores	Amortizaciones Del Ejercicio	Saldos
ACTIVO INMOVILIZADO				
Terrenos	$ 4.850.088.—	$ —.—		$ 4.850.088.—
Edificios	11.488.584.—	793.297.89	$ 230.196.11	10.465.190.—
Desvios	5.644.410.—	675.768.—	225.256.—	4.743.386.—
Instalación Agua Potable	2.517.858.—	191.248.70	100.459.30	2.226.150.—
Instalación Energía Eléctrica	1.070.632.—	156.437.—	39.114.—	875.061.—
Maquinarias y Equipo Impregnar	31.754.035.—	2.901.994.37	1.498.713.63	27.353.327.—
Herramientas	733.353.—	200.729.—	61.566.—	471.058.—
Vehículos Motorizados	1.397.195.—	395.878.60	195.579.40	705.737.—
Equipo Movilización Industrial	4.807.265.—	264.613.35	448.147.65	4.094.504.—
Muebles y Utiles	906.163.—	222.714.99	87.690.01	595.758.—
Estanques	7.901.257.—	383.891.86	316.051.14	7.201.314.—
Animales de Trabajo	56.932.—	—.—	—.—	56.932.—
	$ 73.027.872.—	$ 6.166.593.76	$ 3.202.773.24	$ 63.638.505.—
ACTIVO REALIZABLE				
Maderas en Bruto	$ 5.493.657.—			
Maderas Impregnadas	47.363.294.—			
Maderas en Aserradero y Elaboración	1.511.056.—			
Maderas Elaboradas	2.306.864.—	$ 56.674.871.—		
Materiales en Bodega		1.480.058.—		
Impregnantes y Combustibles		50.119.117.—		
Varios Deudores en Ctas. Ctes.	$ 45.175.865.—			
Garantías dadas a terceros en Cuentas Corrientes	11.000.—			
Documentos por Cobrar	145.920.—			
Documentos en Cartera con Garantía	2.300.000.—	47.332.785.—		156.106.831.—
ACTIVO DISPONIBLE				
Cajas y Bancos				2.982.380.—
ACTIVO TRANSITORIO				
Gastos Diferidos (Impuestos y otros gastos tramitación aumento de Capital)				3.080.042.—
ACTIVO NOMINAL				
No existe.				
				$ 225.807.758.—

PASIVO

PASIVO NO EXIGIBLE		
CAPITAL, autorizado y pagado 600.000 acciones de $ 100.— c/u.		$ 60.000.000.—
Fondo de Reserva Legal	$ 550.324.—	
Fondo para Eventualidades	1.958.270.—	
Fondo para Mejoramiento de la Produc.	1.364.796.—	
Fondo para Futuros Dividendos	2.304.540.—	
Fondo para Mejoramiento Taller e Ins.	1.103.291.—	7.331.421.—
Fondo Revalorización Ley N.o 11.575		13.705.300.—
PASIVO EXIGIBLE		
A Largo Plazo:		
Corporación de Fomento de la Producción		
Anticipo a cuenta aumento Capital	$ 38.200.000.—	
Operación Comercial	10.328.843.—	
Préstamo Hipotecario	10.000.000.—	
	$ 58.528.843.—	
Banco del Estado de Chile		
Préstamo Hipotecario	6.900.000.—	$ 65.428.843.—
A Corto Plazo:		
Acreedores en Cuentas Corrientes	$ 15.522.763.—	
Varios Acreedores	1.720.686.—	
Documentos por pagar	17.645.736.—	
Bancos en Cuentas Corrientes	389.070.—	35.278.255.—
PASIVO TRANSITORIO		
Dividendos por Pagar		$ 484.571.—
Impuestos por Pagar		622.460.—
Retención y Aporte Leyes Sociales		4.083.810.—
Provisión Impuesto Renta y Ley 7.600		6.000.000.—
Provisión para Participación Contractuales, Gratificación Empleados y Obreros		5.887.140.—
Provisiones para Obligaciones Pendientes y Eventuales		15.036.056.—
GANANCIAS Y PERDIDAS		
UTILIDAD LIQUIDA DEL EJERCICIO		
		$ 225.807.758.—

CUENTAS DE ORDEN

Acciones en Garantía del Directorio	$ 80.000.—	Garantía del Directorio	[illegible]
Documentos entregados en Garantía	20.084.663.—	Responsabilidad por Documentos en Garantía	[illegible]
Documentos en Garantía de Deudores	2.507.100.—	Compromisos de Terceros	[illegible]
	$ 22.671.763.—		$ [illegible]

PERDIDAS Y GANANCIAS

DEBE

AMORTIZACIONES Y CASTIGOS		
Activo Inmovilizado	$ 3.202.773.24	
Castigo Deudores Varios	904.125.95	$ 4.106.899.19
Sueldos, Jornales, Leyes Sociales (deducido lo cargado a costos de Producción), Seguros, Intereses, Impuestos, Patentes, Traslado Gerencia a Valdivia, Gastos Judiciales, Herramientas, etc., Valdivia		22.220.405.97
Santiago		9.877.094.04
Mantención y Reparación Maquinarias, Vehículos, Desvíos, etc.		2.974.661.24
Provisión para Participaciones Contractuales, Gratificaciones Empleados y Obreros		5.257.140.—
Provisiones Impuesto Renta y Ley 7.600		6.000.000.—
Provisiones Futuras Eventualidades		3.000.000.—
Provisión para Participación del Directorio		600.000.—
		$ 54.037.300.44
UTILIDAD DEL EJERCICIO		12.000.000.—
		$ 66.037.300.44

HABER

Valor de los Productos vendidos en bruto e Impregnados y de las Prestaciones de Servicios, deducidos los costos de Producción y gastos de ventas	[illegible]
Deudores Recuperados	[illegible]
Otros Es[illegible] (Prest[illegible] Intereses, Recuperación Inventario desde Explotación Planta, Varios)	[illegible]
	[illegible]

ANTONIO SAEZ OCHOA
Contador Registro N.o 5.565

GUIDO VUCETICH SEREY
Presidente

RAUL ARRAZOLA VENEGAS
Gerente General

INFORME DE LA COMISION DE REVISORES DE CUENTAS

Hemos revisado los Libros y Documentos del presente Ejercicio, y comprobado que los saldos del Balance están conforme con el Libro Mayor y reflejan fielmente el estado financiero de la Sociedad al 30 de Junio de 1956.

OSVALDO BERNALES BERNALES
Inspector de Cuentas

RAUL LABBE ZUBICUETA
Inspector de Cuentas

Torneo Triangular Internacional.-

Colo Colo, empatador de Racing, juega hoy con Lanús

El poderoso y técnico cuadro argentino está en posesión del título de vicecampeón de Buenos Aires.— Ortiz y Fernández actuarán de nuevo por el conjunto albo.— El partido se inicia a las 22 horas, en el Estadio Nacional

DEBUTA LANUS. — Esta noche conoceremos a una de las expresiones más brillantes y completas del fútbol argentino: Lanús, un "chico" que creció extraordinariamente en 1956 y luchó mano a mano con los grandes el título de campeón. Al final llegó segundo detrás de River Plate, y logrando así su consagración definitiva. Cuenta Lanús en sus filas con varios internacionales, y sin duda que el de mayor renombre es el eje medio Héctor Guidi, figura de excepcional relieve en el difícil puesto de "hombre llave". Luego están, Nicolás Daponte, José Nazionale y Dante Lugo, magnífico delantero. Perdiendo o ganando, Lanús mostró siempre "su estilo". El que veremos esta noche en Nuñoa.

Esta noche conoceremos otro de los "grandes" del fútbol argentino. Se trata de Lanús, actual vicecampeón, que debuta en canchas chilenas frente a Colo Colo. El partido se iniciará a las 22 horas y corresponde al Torneo Triangular Internacional que han organizado los albos y que cuenta, como tercer participante, con Peñarol, vicecampeón uruguayo y cuya llegada se anuncia para mañana.

El público local ha recibido con creciente interés esta competencia especial, en la que tendrá oportunidad de ver expedirse a dos cuadros que, como Peñarol y Lanús, son auténticas potencias en el concierto del fútbol sudamericano. Lanús, que hace su presentación de estreno esta noche, se convirtió en la principal atracción del campeonato argentino y escoltó merecidamente a River Plate. Si bien impresionó Racing en su empate de la otra noche con Colo Colo, es de suponer que Lanús, para justificar sus muy valiosos antecedentes, tendrá que ofrecer una exhibición de mayor jerarquía que la de los albiceleste. De eso es lo que quiere dejar constancia el público local.

Colo Colo, para su difícil compromiso de hoy, presentará el mismo cuadro con que debutó en esta temporada internacional, es decir, incluyendo a Ortiz y a Fernández como refuerzos, ya que ambos dieron espléndidos resultados y se acomodaron perfectamente a las características de juego del conjunto albo.

Los protagonistas del encuentro de esta noche, con el que se inicia el Torneo Triangular Internacional, formarán así:

LANUS (granates):

Alvarez
Berdazi Beltrán Daponte
Guidi Nazionale
Cid Lugo Reynoso
Carranza Moyano

o

Ramírez Moreno
Fernández Robledo Hormazábal
Ortiz E. Robledo
Carrasco Farías Núñez
Escuti

COLO COLO (albos):

El programa completo de la reunión es el siguiente:

19.45 horas: Filial Colo Colo de Valparaíso con Deportivo La Salle.
21 horas: Equipo juvenil de Colo Colo, campeón de 1956 con Deportivo Lautaro de San Miguel, campeón invicto de esa comuna.
22 horas: Colo Colo, campeón chileno de 1956, con Lanús, de Buenos Aires, vicecampeón argentino de 1956.

A las 18 horas abrirá sus puertas el Estadio Nacional y se iniciará la venta de localidades en todas sus boleterías, especialmente, las entradas a galerías cuyo valor está fijado en la suma de doscientos pesos ($ 200).

Las entradas e impuestos estarán a la venta durante todo el día en la sede social de Colo Colo, calle Cienfuegos 41, fono 80806 y en el local de ventas de apoderadurías del Estadio Monumental de Colo Colo ubicado en calle Agustinas 828 próximo a San Antonio, oficina 175, hasta las 18 horas. Después de esa hora las entradas de todas clases continuarán a la venta en el Estadio Nacional.

Los precios de las localidades serán éstos:

Tribunas numeradas presidenciales y bajo la marquesina, $ 1.300.
Tribunas numeradas laterales, $ 800.
Tribunas de primera, $ 500.
Diferencia socios a tribunas numeradas laterales, $ 400.
Galerías, $ 200.
Abonos para los 3 encuentros del campeonato triangular, $ 3.600.
Impuesto socios a tribunas, $ 100
Impuesto socios a galerías, $ 50.

ACTIVIDADES DE LA U. C.

En conformidad a los estatutos, la asamblea general del Club Universidad Católica se reunirá el jueves 17 de este mes, a las 18.45 horas, para conocer la memoria y balance del ejercicio de la presente temporada y el informe de la comisión revisadora de cuentas. Igualmente, en este acto se repartirán las distintivos a los socios que más se han distinguido por su labor, en 1956.

—El lugador del primer equipo, Sergio Sánchez, fue objeto de especiales muestras de simpatía, con motivo de su matrimonio. Se hizo extensiva a Claudio Molina, quien celebrará su matrimonio el domingo próximo.

—Sigue preparándose el seleccionado universitario de fútbol, para el partido con la selección de la "U". Se han hecho gestiones ante la administración del Estadio El Llano, a fin de obtener el uso de la pista, para la práctica y preparación de los nadadores de la UC.

ESTA NOCHE EN EL CAUPOLICAN.-

Tres peleas a 10 rounds: el "zurdo" Fernando Araneda es la atracción

Fernando Araneda, excelente peleador de la categoría liviana, que en los Juegos Panamericanos de Buenos Aires, fué despojado injustamente del título de campeón, reaparece esta noche en el ring del Caupolicán, en un intenso match muy serio por ubicarse en el primer plano de las figuras de su división. El hábil boxeador sureño tendrá por adversario, en 10 rounds, a César Toro, en un match que se presenta de buenos atractivos.

Cuando entró al profesionalismo, Araneda subió rápidamente y hasta llegó a ganarle en una oportunidad a Augusto Carosmo, en los momentos en que éste pasaba la corona chilena. Luego tuvo varios tropiezos dándose un largo descanso. Ahora vuelve muy bien entrenado y preparado para realizar una intensa campaña. Toro es para él el primer paso de un plan de actividad que se ha propuesto, a fin de llegar a vérselas con Sergio Salvia, y el propio Andrés Osorio. Es claro que César Toro le resultará un rival difícil, porque su estado actual es inverosímil, según lo probó la semana pasada cuando le ganó ampliamente al recio peleador Luis Arellano.

La reunión de hoy en el Caupolicán ofrece el interés de otros dos cotejos a 10 asaltos. Julio Asenjo peleará con Sergio Catrileo, y Orlando Poblete se medirá con Sergio Astorga.

Asenjo y Catrileo son peleadores francos, de mucho empuje. Y ambos necesitan mucho el triunfo para optar a un nuevo encuentro con el invicto Manuel León, que es la figura intermedia entre ellos y los consagrados en el peso liviano.

Mayor significado asume todavía la lucha entre Orlando Poblete y Sergio Astorga, porque el vencedor tendrá una oportunidad de cruzar guantes con Mario Garrido, campeón chileno de peso welter. Poblete cuenta con una llamativa campaña de invicto y viene de lograr una significativa victoria por nocaut sobre el argentino Julio Salcedo. Astorga es mejor boxeador y su estado físico es bueno, como creemos por los entrenamientos que ha cumplido, y estará en situación de poner en duro trance la estabilidad del invicto Poblete.

El programa se iniciará a las 22 horas con un match preliminar a cuatro vueltas, y los precios a regir son: ring-side tres primeras filas, $ 600; $ 500 las restantes; $ 250 anfiteatro, y $ 100 galería.

EL HOCKEY RIFA HOY UNA RADIOELECTROLA

La Federación Chilena de Hockey sobre Patines ha tomado a su cargo la rifa de una radioelectrola cuyos números fueron vendidos para financiar gastos de la ida al último campeonato mundial de hockey. Todas las personas que tengan números pueden asistir hoy, a las 20.45 horas, al local de la Federación, Compañía N.o 1630. Se ha invitado especialmente al señor Juan Kripel (Gerente de Bata) y al señor Hernán Muñoz Segura (secretario general del Consejo Nacional de Deportes).

¡EL CASIMIR LEGITIMO!

ECONOMICE $ 10.000 por cada terno, comprando su corte de casimir en SOTOMAYOR 776 (casa particular). ¡GRATIS! le enseñaremos a conocer EL CASIMIR LEGITIMO PARA QUE JAMAS SE ENSARTE.

VEA NUESTRAS OFERTAS: Gabardinas, palm beach y casimires, colores y diseños de moda, desde $ 3.000 el corte de 3 metros. CASIMIR MUY FINO Y PEINADO: $ 8.000 los 3 metros. Dos cortes: $ 14.000. Variado surtido en colores y diseños de moda para todo presupuesto. (Nuestros casimires NO TIENEN FALLAS). Visítenos sin compromiso:

Sotomayor 776, (casa particular).
TAMBIEN LOS SABADOS.

Colo Colo — Campeón de 1956
Lanús — Vicecampeón argentino
Peñarol — Vicecampeón uruguayo

GRAN CAMPEONATO TRIANGULAR DE FUTBOL SUDAMERICANO

COLO COLO con LANUS

HOY, A LAS 22 HORAS
ENTRADAS EN VENTA EN CIENFUEGOS 41 Y AGUSTINAS 828, OFICINA 175

Tribunas numeradas presidenciales y bajo marquesina ... $ 1.300.—
Tribunas numeradas laterales ... 800.—
Tribunas de primera ... 500.—
Diferencias socios a numeradas laterales ... 400.—
Impuesto socios a tribunas primera ... 100.—
Impuesto socios a galerías ... 50.—

IMPORTANTE: Abonos a Tribunas presidenciales y bajo la marquesina para las 3 reuniones: $ 3.600.—
GALERIAS $ 200.— en venta el viernes 7 desde las 18 horas en el Estadio Nacional.

¡Adquiera hoy mismo sus entradas numeradas!

YUNGA — Cristalería FINA — M.R.

JUEGOS DE COPAS DE CRISTAL Y SEMICRISTAL
REPUESTOS EN TODOS LOS TIPOS
FLOREROS CRISTAL CORTADO
Sábado abierto hasta las 13 horas
JUEGOS DE PORCELANAS NACIONALES E IMPORTADOS
CREDITOS
(Estacionamiento para autos)
SAN DIEGO 224 (INTERIOR)

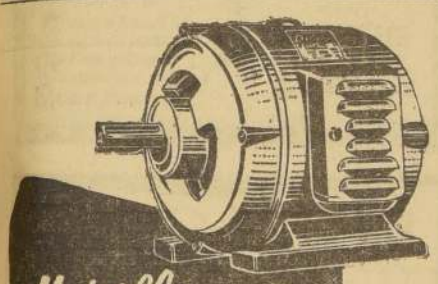

Motores eléctricos
En las mejores condiciones de CALIDAD y PRECIO
Modelos de ½ a 15 HP. para corriente alterna trifásica de 50 c, de 900, 1.400 y 2.800 RPM.
Para entrega inmediata
Fabricados bajo sublicencia exclusiva de Westinghouse Electric Int., Co. Miles de industriales, en más de 10 años, los han preferido... ¡Prefiéralos Ud. también
Matías Cousiño 54. AHUMADA 65. Alameda. B. O'Higgins 2314. SANTIAGO.
Siam M. R. DI TELLA S.A.

LA BICICLETA
DE CONSTRUCCION SOLIDA PARA DAMAS, CABALLEROS Y NIÑOS.
CREDITOS
OETTINGER Y CIA. LTDA.
SAN ANTONIO 415 Y 430. FONOS 34983 398437

La Sportiva — SAN DIEGO 1069 SANTIAGO
presenta su Oferta de la Semana
PANTALONES DE BAÑO LASTEX, Imp., de la afamada marca "HOLLYWOOD", N.os 42-54, $ 2.295; para jóvenes, $ 1.995 y $ 1.695; para niños 2-4 años, $ 995; 6-8 años, $ 1.195; TRAJES DE BAÑO LASTEX IMP. "HOLLYWOOD", $ 5.750, $ 5.590, $ 2.995, etc.
PRECIOS DE FABRICA
REEMBOLSOS — SOLICITE LISTA DE PRECIOS

VALVULAS ADMISION Y ESCAPE
PARA MOTORES AMERICANOS
70 DIFERENTES TIPOS
REPUESTOS CARLOS APEY MENDEZ
RAMON CARNICER 87
Parque Bustamante, donde sale tren Puente Alto

Tónico Util
FITINA
MARCA REGISTRADA
Contiene:
FOSFORO
CALCIO
MAGNESIO

nueva ENCERADORA FAKIR
CON PULVERIZADOR AUTOMATICO DE CERA

"COPETAXI"
SOCIEDAD COOPERATIVA DE CONSUMOS NACIONAL DE CHOFERES DE TAXIS LTDA.
CITACION JUNTA GENERAL ORDINARIA DE ACCIONISTAS

Con fecha 12 de diciembre del presente año, se celebrará la primera Junta General Ordinaria de Accionistas, prescrita por el Art. 17 de nuestros estatutos. En consecuencia, nos permitimos citarle a las 9 horas, en primera citación, y a las 9.30 horas, en segunda citación, con los socios que asistan, en nuestra sede social ubicada en calle San Ignacio N.o 1158, Santiago:

TABLA:
a) Memoria y Balance;
b) Elección de Directores y Junta de Vigilancia, y
c) Asuntos varios.

EL DIRECTORIO

REFRIGERADOR Super Polar
PIE, DESDE $ 10.000.- y 18 MESES PLAZO
MERCED 709 esq. Mac-Iver
LIQUIDACION TOTAL

AL AUTOMOVILISTA CUIDADOSO!

VACIE... LAVE... Y LLENE SU MOTOR CON...

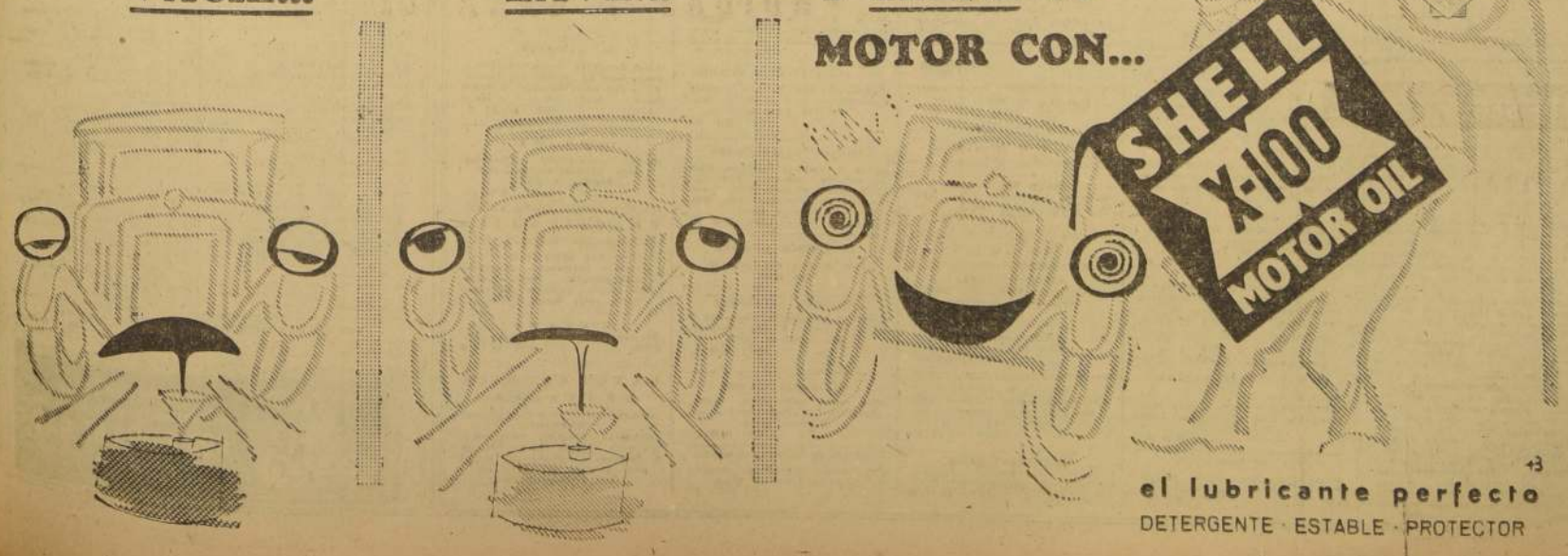

el lubricante perfecto
DETERGENTE · ESTABLE · PROTECTOR

ALHAJAS, JOYAS

AVIOS! Para argollas. Fábrica Gin. Nueva York 66 (8) H/O C.

OJES, joyas, oro, boletos empeño, compro San Antonio 40 (6) H/O C.

MPRO oro, plata y joyas nuevas, hago dorados, plateados y toda reparatura. Alameda 848. (8) 31-12 C.

ARRENDOS BUSCAN

NTICIPAMOS hasta ocho meses le arriendo. Administramos bien, Propietarios (17) 7-12 C.

ARRIENDOS OFRECEN

RIENDO local Macul 36. Vendo tina sombra, mampara, luces. (18) 9-12 P.

PERSONA con local amplio, céntrico, arriendo 14 billares y pool nuevos, importados, completos, inmejorable estado. Promesa venta. Esmeralda 788. (18) 9-12-P.

AUTOS Y CAM. VENDEN

TOMOVIL Ford, modelo 46, de dos puertas, vendo su único dueño, llantas estado. Llamar teléfono 66418. (21) 7-12 P.

TOMOVIL Ford modelo 46, de dos puertas, vende su único dueño, llantas estado. Llamar teléfono 86500. (21) 7-12 P.

CITACIONES VARIAS.

NTA DE VECINOS "ANTIGUA Monterrey". — La directiva de la unta de Vecinos "Antigua Monterrey" que suscribe, cita a todos s pobladores a una reunión que verificará el próximo domingo 9 del presente, a las 18 horas, en su local social de Viena 148, con el objeto de: a) elegir nueva directiva; b) dar la cuenta de la actual directiva; y c) tratar otras materias de interés para la población. Esta reunión se celebrará con la presencia de un notario público, Ramón Gonzalez M., Leopoldo Vargas P., Carlos Trincado T., Elelvina Donoso, María Campo, Leontina Dossetti, Anibal López y Jorge Romero.— Santiago, 5 de diciembre de 1956. (30) 7-12 P.

UERPO DE BOMBEROS DE SANTIAGO.— "Constancia y Disciplina".— Cita a las Compañías para el día 8 del presente, a las 15 horas, a elección de oficiales generales para el año 1957.— El secretario general. (30) 8-12-K.

RIMERA COMPAÑIA DE BOMBEROS de Santiago.— Cita a la Compañía a elección de oficiales generales, oficiales de Compañía, consejeros de disciplina y cirujanos, para el año 1957, el sábado 8 del actual, a las 15 horas.— El secretario. (30) 8-12 K.

EGUNDA COMPAÑIA DE BOMBEROS "Esmeralda". — De orden del señor director, cito a la Compañía a sesión ordinaria para mañana sábado, a las 15 horas. Tabla: elección de oficiales de Compañía, consejeros de disciplina, admisión de voluntarios y otros asuntos de interés.— El secretario. (30) 8-12 K.

QUINTA COMPAÑIA DE BOMBEROS. — Bomba Arturo Prat. — Cito a la Compañía a reunión ordinaria para el sábado 8 del presente, a las 15 horas. Tabla: Elecciones de oficiales generales, de miembros de la Junta de Disciplina, de oficiales de la Compañía y de cirujanos. Admisión de voluntarios y otros asuntos a que haya lugar.— El Secretario. (30) 8-12-K.

EXTA COMPAÑIA DE BOMBEROS.— Salvadores y Guardia de Propiedad". — Cito a la Compañía a sesión ordinaria para el sábado 8 del actual, a las 15 horas. Elección para 1957 de los oficiales de la Compañía, miembros del Consejo de Disciplina y cirujanos, admisión de voluntarios y demás a que haya lugar.— El secretario. (30) 8-12-K.

SEPTIMA COMPAÑIA DE BOMBEROS "Honor y Patria". — De orden del director, cito a la Compañía a reunión general ordinaria para mañana sábado, a las 15 horas, en el Cuartel. Tabla: elección de oficiales generales para 1957; elección de oficiales de Compañía y miembros del Consejo de Disciplina para 1957. El secretario. (30) 8-12 K.

OCTAVA COMPAÑIA DE BOMBEROS "La Unión es Fuerza".— Cito a la Compañía a reunión ordinaria para mañana sábado, a las 15 horas. Tabla: elección de oficiales generales, oficiales de Compañía y consejero de Disciplina, y demás asuntos a que haya lugar.— El secretario. (30) 8-12 K.

NOVENA COMPAÑIA DE BOMBEROS "Deber y Abnegación".— Cito a la Compañía a reunión para mañana sábado, a las 15 horas. Tabla: elección de oficiales de la Compañía y de cirujanos. Admisión de voluntarios y otros asuntos a que haya lugar.— El Secretario. (30) 8-12-K.

DECIMA COMPAÑIA DE BOMBEROS.— "Deber y Abnegación".— Cito a la Compañía a reunión ordinaria para mañana sábado, a las 15 horas. Tabla: elección de oficiales generales, y elección de oficiales de Compañía para 1957; elección de consejeros de Disciplina y de honor; admisión de voluntarios.— El secretario. (30) 8-12 K.

UERPO DE BOMBEROS DE CONCHALI.— De orden del señor Superintendente, cito al Cuerpo a elecciones generales, para el sábado 8 del presente, a las 16 horas, en nuestro Cuartel.— Secretario general. (30) 8-12-K.

PRIMERA COMPAÑIA DE BOMBEROS de Conchali.— Citase a reunión de Compañía para el día sábado 8 de diciembre del presente, a las 16:30 horas. Tabla: Elección de nueva oficialidad para el año 1957, y otros temas a que haya lugar.— El secretario. (30) 8-12-K.

COLCHONES ROPA CAMA

"EL SUR" fábrica de catres, sommiers, colchones y sobrecamas, surtido permanente de frazadas, colchas y toda ropa de cama. Descuentos a hoteles y residenciales. Saenz Hnos. San Diego 1842 fono 30468. Sigo. (32) 15-12 C.

COLEGIOS, INSTRUCCION

MODAS corte y confección. Cursos rápidos. Profesora especialista. Alumnas confeccionan trajes primer mes. Clases diurnas, nocturnas. Diplomas oficiales. Academia Nacional. Corte y Confección. Rosas 1353. (33) H/O C.

INSTITUTO Comercial Mixto "Alfredo Ferreira". Puente 684-D. Cursos de contabilidad, taquigrafía, dactilografía, redacción, aritmética, ortografía, caligrafía. Sistema propio, enseñanza individual. (33) 8-12 P.

INSTITUTO "Alonso Figueroa", Catedral 1287. Cursos rápidos verano: comercio, modas, permanentes. (33) 7-12-56 P.

DIAZ-GASCOGNE", nuevos cursos fin de año. Escuela Politécnica Profesionales, fundadas 1914. Establecimientos serios, de confianza, reconocidos oficialmente Supremo Gobierno, 14 años al servicio del país. Enseñanza práctica individual, sistema moderno, fácil, en: peluquería completa (alumnas practican con públicos), modas, corte y confección, bordados mano, moda infantil, camisería, tejidos máquina, contabilidad comercial, taquigrafía, recuperación escolar, etc. Internado femenino señoritas provincias. Unica dirección: Casa Central, Monjitas 341, teléfono 36856, casilla 2724. Sucursales: Valparaíso, Iquique y República Argentina. (33) 11-12 P.

COLEGIOS, INSTRUCCION

CURSOS veranos: dactilografía, corte, modas, permanentes, "Instituto Moderno", Santo Domingo 1282. (33) 7-12 P.

CURSOS rápidos (vacaciones, dactilografía, taquigrafía, redacción comercial, ortografía. Puente 576, 4.o piso. (33) 18-12-P.

COMPRAVENTAS, VARIAS

MOSTRADORES-vitrinas y estanterías para negocio, vendo de ocasión en Catedral 1275. (35) 9-12 P.

MAQUINA descarnadora de cueros "Fortuna", realizo precio botado, en Catedral 1275. (35) 9-12 P.

REFRIGERADOR eléctrico "Norge", 5 pies, vendo a precio regalado, en Catedral 1275. (35) 9-12 P.

GRAN mampara roble americano con cristales biselados, precios convenientes, vendo en Catedral 1275. (35) 9-12 P.

CONSEJOS UTILES

CONSULTORIO sentimental. Discreción y éxito seguro a sus problemas. Consulte hoy mismo, de 10-12.30 y de 14-20 horas. Brasil 349. (36) H/O C.

CONSTRUCCION

PUERTAS y ventanas, surtido completo en standard. Hacemos persianas de medida. Fábrica Record, San Diego 743. (37) H/O. C.

42.— DOCUMENTOS EXTRAVIADOS.

POR EXTRAVIO, queda nulo cheque 41855528 C-H, Banco Estado, Suc. Alameda, por la suma de $ 35.000. Cuenta 8081. (42) 7-12 P.

POR HABERSE extraviado un talonario de cheques del Banco del Estado-Huérfanos, cuenta 3617, de los números 625185 al 625200, quedan nulos con la presente publicación. (42) 7-12 P.

POR HABERSE dado oportuno aviso a la Sucursal Huérfanos, del Banco del Estado, quedan nulos los cheques números 0662755, 0662756, 0662758 y 0662760, de la Cuenta Corriente N.o 2801, que fueron robados. (42) 7-12-C.

HABIENDOSE extraviado el título N.o 3555, por 1.000 acciones Sedylan S. A. C. a nombre de don Elías Deik Lamas queda nulo y sin valor por haberse dado el aviso correspondiente. (42) 7, 10 y 11-12 P.

51) IMPRENTAS, GRABADOS

REVISTAS, libros, folletos, impresiones en colores, fotograbado. Talleres Gráficos LA NACION, Agustinas 1269, teléfono 82222. (51) H/O

55.—JUDICIALES y LEGALES.

SOLICITA MERCED DE AGUA PARA USOS INDUSTRIALES.— Señor Gobernador del Departamento de Villarrica.— Daniel Ibañez Echeverría, domiciliado en el lugar denominado "Candelaria", de la comuna de Pucón, del departamento de Villarrica, por sí, viene en solicitar una merced de agua para usos industriales del estero "Candelaria". La cantidad de agua que solicita es de 180 litros por segundo. La fuerza que desea desarrollar es de 20 H. P. El objeto para que se destinará la concesión, será para instalar una tejuelera. La ubicación precisa de la toma será de más o menos de 70 metros, al lado poniente del deslinde de la propiedad de la Sucesión José Merardo Bello. Las aguas serán restituidas a más o menos 180 metros de la toma, al mismo estero, cuya distancia existe entre toma y restitución. El desnivel o caída que se pretende utilizar es de seis metros. Aguas arriba no existe otra merced de agua de ninguna naturaleza; aguas abajo existe una merced de del señor Roberto Krause, el que no será afectado por la concesión que solicita, en virtud de que no hay derrames en el curso, toda la industria del señor Krause. El caudal mínimo normal del estero es de más o menos doscientos litros por segundo en la toma. Para los efectos que correspondan acompaña los siguientes documentos: memoria explicativa; presupuesto aproximado de la obra en proyecto; croquis de situación con puntos de referencia conocidos y comprobante de ingreso de la Tesorería Comunal de Loncoche. En consecuencia, vengo en rogar de US. se sirva conceder lo solicitado, conforme a las disposiciones vigentes.— Es gracia.— Daniel Ibañez Echeverría.— Siendo las 10 horas del día 14 de noviembre de 1956, se recibe en secretaría la solicitud que precede.— Armando Cuevas Gajardo, secretario de la Gobernación.— Loncoche, 14 de noviembre de 1956.— Secc. 3a. N.o 161. Téngase por presentada la solicitud de merced de agua y hágansse las publicaciones legales en el plazo de 60 días, a contar desde esta fecha, en un diario de la localidad, Temuco y Santiago, respectivamente.— Anótese.— Arturo Cofuegán, Gobernador de Villarrica.— Armando Cuevas Gajardo, secretario de la Gobernación. (55) 7-12-C.

NOTIFICACION DE TITULO EJECUTIVO.— Por resolución Tercer Juzgado Civil Mayor Cuantía, Santiago, fecha 17 septiembre 1956, ordénose notificar título ejecutivo de don Julio Bruna Vaché, consistente en escritura fecha 8 agosto 1956, extendida ante notario Isaías San Martín, en relación con escritura préstamo celebrada entre Caja de Crédito Hipotecario y Adolfo Bruna Valenzuela, con fecha 28 junio 1939, otorgada ante Notaría Abraham del Río. Notificación se hace a siguientes herederos de Adolfo Bruna Valenzuela: Enrique Bruna Vaché, agricultor, Tirúa; Humberto Bruna Vaché, agricultor, Tirúa; María Bruna Vaché, labores del sexo, domicilio ignorado; Jaime Riveros Bruna, estudiante, Alcázar 56; representado legalmente por su padre, Enrique Riveros Pasquet, ingeniero agrónomo, Alcázar 56; Lia Bruna de la Maza de Gallardo, sin profesión, representada legalmente por su esposo, Eugenio Gallardo, agricultor, domicilio ignorado; Fernando Sílamna Bruna, empleado, Mejillones; Inés Latcham Vaché, labores, domicilio ignorado; Gertrudis Siegmund Offenhauer viuda de Block, labores, domicilio ignorado, Hogar de Cristo, Institución de Beneficencia, representante legal y domicilio ignorados; Fernando Riveros Bruna, ingeniero agrónomo, Cazador; Elena Vaché vda. de Bruna, labores, Alcázar 56; Filomena Bruna de Koch, sin profesión, domicilio ignorado, por sí y sus hijos Ximena, Ana María y Adolfo Koch Bruna, menores de edad, domicilio ignorado, representados legalmente por su padre, Adolfo Koch, empleado, domicilio ignorado; Edgar de Bruna de la Maza, estudiante, Padre Letelier 0233; Patricio Bruna de la Maza, empleado, Padre Letelier 0233; Elena Larrain Vaché, sin profesión, Cumming 643; Eugenio Bruna Latcham, empleado, Rancagua 71; Elsa Bruna de Riveros, labores, 56, representada legalmente por su esposo, Enrique Riveros Pasquet, ingeniero agrónomo, Alcázar 56; Gustavo Bruna Vaché, empleado, domicilio ignorado, por sí y como representante legal de sus hijos menores Alejandro y Enrique Bruna Lagos, estudiantes, domicilio ignorado, y por Gale Mac Lean Vaché, enólogo, Chillán; Germán Bruna Vaché, empleado, Diagonal Sur 874, Depto. 30, por sí y como representante legal de sus hijos Germán y Ximena Bruna Marín, el primero, estudiante y la segunda, empleada, del mismo domicilio; Adolfo Bruna Vaché, empleado, Padre Letelier 0223; Fernando Bruna de la Maza, estudiante, Padre Letelier 0223, representado legalmente por su madre, Adolfo Bruna Vaché, antes individualizado; Edmundo Bruna Vaché, médico, Carmen Silva 2831, por sí y como representante legal de sus hijos Mónica y Silvia Bruna Bruna, estudiantes, del mismo domicilio. Resolución 17 septiembre 1956, ordena notificar por tres avisos LA NACION y El Debate y el correspondiente en el Diario Oficial.— E. Fernández, secretario. (55) 6, 7 y 10-12 P.

TARZAN — 4739

INDIGNADO — Por Edgar Rice Burroughs

"ESTA SERÁ UNA GRAN ESCENA, AMIGO; OBSERVÓ SUE. "NO PUEDE HACERSE MÁS REAL."

"LA UTILIZAREMOS," COMENTÓ FRANK.

"ME OPONGO A ESO," MANIFESTÓ AUSTIN "SOY UN ACTOR, NO UN MONO."

DICK TRACY

Por Chester Gould

¡A BUENA HORA TE ACUERDAS DE MÍ!

¡JOE!

¡QUÉ BUENA MADRE ERES! ¿DÓNDE HAS ESTADO ESTOS ÚLTIMOS TRES AÑOS?

¿ES VERDAD, HIJO? ¿ES VERDAD?

¡SE CONFIESA ASESINO!

¿PARA QUÉ TENGO QUE HABLAR CONTIGO? ¡VÉTE!

55.—JUDICIALES y LEGALES

PRIMER JUZGADO CIVIL, RESOLUCIÓN veintiséis noviembre presente año, concedió posesión efectiva herencia testada Francisca Frau Molina a Antonia, Francisco, José, Francisca del Carmen y María Magdalena Bauzá Frau; Francisco Javier, María Antonia y Mercedes Ramona Bauzá Riera. Practicaré inventario 22 diciembre presente año, 11 horas, en mi oficina, Bandera 342.— El secretario. (55) 7-12 P.

NOTIFICACION.— QUIEBRA IVAN Gallegullos. Ante Quinto Juzgado Civil Mayor Cuantía, presentóse Iván Gallegullos solicitando sobreseimiento definitivo de su quiebra. Juzgado proveyó: traslado y autos.— Secretario. (55) 7, 10 y 11-12 P.

PRIMER JUZGADO CIVIL, RESOLUCIÓN quince noviembre presente año, concedió, con beneficio inventario, posesión efectiva herencia intestada Elvira Mardones Solar a Lucinda Mardones Solar, Lucía, María Eugenia y Patricio O'Ryan Costa. Tramitase conforme artículos 40 al 44, ley 5.427.— El secretario. (55) 7 y 10-12 P.

MERCED DE AGUA.— SEÑOR GOBERNADOR del departamento: Patricio Galilea Widmer, agricultor, calle Santa Cruz 836, Traiguén, a US. digo: Necesito extraer 300 y 700 litros de agua por segundo del estero Colo y del río Traiguén, respectivamente, en la sección de este departamento, para regar mil hectáreas de vegas y tomajes suaves del fundo "María Estela", de mi representada. El estero Colo corre en Victoria y el río Traiguén en el departamento del mismo nombre, además. Las aguas se conducirán a tajo abierto por el canal de propiedad de don Manuel Galilea y otros, que sirve de fuerza motriz al establecimiento de molino "San Patricio", conforme se indica en la memoria explicativa. Para la captación se aprovecharán las mismas bocatomas del canal de don Manuel Galilea. La del río Traiguén se encuentra a siete kilómetros en la dirección norponiente de Victoria, y la del estero Colo a 4 kilómetros al norte de Victoria. No habrá necesidad de imponer más servidumbres que las que actualmente existen en favor del canal de don Manuel Galilea, quien ha concedido autorización para que se use su canal. El caudal mínimo del río Traiguén en el punto de la captación es de aproximadamente 2.500 litros por segundo, y el del estero Colo, de 800 litros por segundo. 25 kilómetros aguas abajo de la captación, en el río Traiguén, existe un aprovechamiento para fuerza motriz en favor de don Cristóbal Sáenz, que no sufrirá menoscabo, pues a continuación de la captación del canal Galilea, el estero Colo vacía el sobrante de sus aguas en el río Traiguén, con cuyo volumen recupera el caudal que trae antes de la bocatoma. Esta merced se solicita principalmente en carácter de permanente, y en subsidio, en calidad de eventual si los estudios técnicos así lo aconsejan. Por tanto, a US. pido de conformidad con los artículos 259 y siguientes del Código de Aguas, tener por presentada esta solicitud, darle tramitación legal y recabar del Supremo Gobierno la dictación del decreto de concesión de la merced de aguas que se indica en el merpo de este escrito, de carácter permanente o eventual en subsidio. Acompaño los antecedentes legales.— David Galeno Sol, apoderado y patrocinante.— Siendo las 9.30 horas del día 21 de noviembre de 1956, se recibe en secretaría la solicitud que precede.— Eliana Rodríguez Vergara, secretaria de la Gobernación.— Victoria, 21 de noviembre de 1956.— Téngase por presentada la solicitud de merced de agua y hágansse las publicaciones legales en el plazo de 30 días, a contar desde la primera publicación, en el diario "El Esfuerzo", de Angol, y en "La Nación", de Santiago, respectivamente.— Anótese.— Alberto Lavín G., Gobernador de Victoria.— Eliana Rodríguez Vergara, secretaria de la Gobernación. (55) 8-12 C.

55.—JUDICIALES y LEGALES

VERIFICACION.— QUINTO JUZGADO Civil Mayor Cuantía, quincena Fadevil Ltda., a fs. 289, Fernando Tuteyo, por la Compañía Maderera Villanueva S. A., verificó crédito por $ 232.634. Juzgado proveyó: téngase presente.— Secretario. (55) 7-12 P.

PRIMER JUZGADO CIVIL MAYOR Cuantía, esta ciudad, concedió posesión efectiva herencia intestada de Lidia Villaseca Maturana a hermanos Sofía, Rosa Ester, Flora de las Mercedes Villaseca Maturana, y a sobrino Carlos Raúl Villaseca Maldonado. Procederé facción inventario solemne el 12 de diciembre del presente año, a las 11 horas.— El secretario. (55) 6, 7 y 10-12 P.

SEGUNDO JUZGADO CIVIL CONCEDIÓ, con beneficio inventario, a María Madeleine Ignes Jounlaux Martin, posesión efectiva herencia quedada fallecimiento don Gastón Jounlaux Plaquin, sin perjuicio derechos cónyuge sobreviviente doña Everil May Martin. Tramítase conforme ley 5.427. (55) 6, 7 y 10-12 P.

SEGUNDO JUZGADO CIVIL CONCEDIÓ a Julia, Julia Rosa, Francisco Julio César, Eliana Rosa y Olga Salas Valdés, posesión efectiva herencia quedada fallecimiento don Julio César Salas Salas, sin perjuicio derechos cónyuge sobreviviente doña Margarita Valdés Gamboa. (55) 6, 7 y 10-12 P.

POR RESOLUCION DEL TERCER JUZgado Civil de Mayor Cuantía, de Santiago, se ha ordenado citar a los parientes de don Ignacio Ubilla Morales, doña María Mercedes Moya Olea y del menor Francisco Rafael Moya Acevedo, a la audiencia del 13 del presente, a las diez horas, con el objeto de deliberar sobre la conveniencia de la adopción del último por los dos primeros.— Santiago, 4 de diciembre de 1956.— El secretario. (55) 8-12-K.

QUINTO JUZGADO CIVIL MAYOR Cuantía, concedió posesión efectiva herencia intestada de Raúl Alfonso Liizana Rodríguez a Manuel Zacarías Liizana Aguerrege y Felicitas del Carmen Escobar Herrera.— Secretario. (55) 6, 7 y 10-12 P.

SEGUNDO JUZGADO CIVIL CONCEDIÓ posesión efectiva José Miguel Ramírez Ugarte a Freda de las Mercedes Ramírez Rosales. (55) 6, 7 y 10-12 P.

QUINTO JUZGADO CIVIL MAYOR Cuantía, concedió posesión efectiva herencia intestada de Raúl Alfonso Liizana Rodríguez a Manuel Zacarías Liizana Aguerrege y Felicitas del Carmen Escobar Herrera.— Secretario. (55) 6, 7 y 10-12 P.

SECRETARIA QUINTO JUZGADO Civil Mayor Cuantía, Bandera 342, tercer piso, 12 actual, 10 horas, practicaré ampliación inventario embargo bienes herencia de Inés Tritini Diodati en autos posesión efectiva.— Secretario. (55) 7, 10 y 11-12 P.

63) MAQUINAS OFICINA

COMPOSTURAS máquinas escribir, sumadoras. Talleres Continental. Bandera 517, teléfono 85479. (63) 10-12 P.

REALIZACION máquinas escribir, sólidas, garantidas. Grandes facilidades. Bascuñán Guerrero 604. (63) 9-12 P.

64) MAQUINARIAS Y MOTORES

VENDO de ocasión carbonera para carcoronhuinco, tratar todo el día, Isla González 827 (Sector Vivaceta, Gamero). (64) 8-12 P.

VENDO máquina Scotty Bell, 30.000 pesos, nueva, Santa Laura 1310. (64) 9-12 P.

69) MODAS, CONFECCIONES.

LIQUIDO bailtas desde $ 1.900, trajes 2 piezas desde $ 2.000, trajes fiesta desde $ 2.000, 1 estola zorros plateados $ 75.000, carteras, zapatos, sombreros poco uso. Portal Fernández Concha 960, Dep. 230, 2.o piso. (69) 12-12 P.

76) NEGOCIOS VENDEN.

CASA ALBERTO Corvas e Hijos, independencia 399.— Radios, reparaciones, lugueras, cocinas parafina Mestar, artículos eléctricos, despertadores. Facilidades. (76) 14-12 (C)

78) OCUPACIONES BUSCAN

SE OFRECE una niña para ocuparse en el campo o fuera de Santiago, con dos niños, una guagua y el otro de 2 años, no importa el sueldo. Tratar en Atala 1038, Gran Avenida, paradero 3. (78) 9-12 K.

89) PROPIEDADES VENDEN

¡OPORTUNIDAD! $ 400.000, vendo sitio esquina, 12x26 metros, Lomas de Macul. Urbanización completa, 300.000 pesos pie, saldo 12 meses. Independencia 1901, teléfono 371433. (89) 13-12 P.

SE VENDE UNA mejera grande, 4 piezas, cocina, servicio, a una cuadra micro Macul. Población Nueva Colo Colo, calle Estadio N.o 18. (89) 9-12 P.

94.— REMATES.

REMATE.— ANTE ARBITRO SERgio Montero Fuenzalida que conoce partición bienes Marcelo Serres Boneval y liquidación sociedad conyugal de éste con doña Laura Elevugal de Este, en Huérfanos 1147, oficina 738, de esta ciudad, saldrá a remate con admisión postores extraños, el día jueves 27 de diciembre a las 15.30 horas, la propiedad ubicada en calle Rodrigo de Araya (ex Los Acacias) N.o 2384, de la comuna de Ñuñoa, por el mínimum $ 465.000. Precio se pagará mitad contado, saldo 2 y 6 meses con 15 o/o interés anual y 10 o/o caso mora. Boleta o dinero efectivo 10 o/o del mínimum. Bases y antecedentes: calle Huérfanos 1147, oficina 738, teléfono 85022. Atención de 6 a 8 de la tarde.— El actuario. (94) 10-12 P.

TERCER JUZGADO DEL TRABAJO 22 de diciembre 10.30 horas, ante martillero suplente Armando Malocco Contardi efectuaráse remate especies embargadas en ejecuciones seguidas por Servicio Seguro Social contra varios infractores conforme detalle siguiente: Gustavo Cacciutto Astargo, un sofá, dos sillones, una mesa centro "normados"; Olegario del Campo Silva: lápiz y lapicero "Parker 51" tapa dorada; Emilio Eyquem Viant, dos radios "Phillips", una con tocadiscos; Mario Fuentes Rodríguez, una radio R. C. A. Víctor; Jaime Godoy Valdivia, una lámpara pedestal, dos luces, de fierro forjado; Jorge Morales Montt, una radio R. C. A. Víctor; Víctor Hugo Ruiz Brunet, una radio "Phillips"; María Steck Martínez, un reloj pulsera mujer acero; Danilo Queirolo Glassinovic, un reloj despertador "Oris"; Ultimario del Villar Verdejo, dos máquinas para planchar puños y una máquina Singer; Velasco y Cía., una bomba a presión con motor eléctrico.— Secretario. (94) 10-12 P.

95) RESIDENCIALES

PIEZAS pensión. Recibo pasajeros Huérfanos 1383. (95) 20-5-57 P.

ESPLENDIDAS piezas, pensión, recibo pasajeros, terraza y jardín. Atención de su dueña portomontina. Paris 837. (95) 12-12 P.

97) SASTRERIA

CASIMIRES desde $ 1.150 el metro. Depósito directo de fábricas. Casa Salazar, Avenida Bernardo O'Higgins 2787, esquina Libertad. (97) H/O C.

SASTRERIA Salazar, caballeros, niños, extenso surtido, corte elegante. Precios incompetibles. Avenida Bernardo O'Higgins 2783, esquina Libertad. (97) H/O C.

MANUEL Mercado, sastre cortados profesional. Viena 40, por Vivaceta. Trabajos garantidos. (97) 20-12 P.

GUIA PROFESIONAL

ABOGADOS

SANCHEZ DEL POZO
Especialmente asuntos y juicios matrimoniales, posesiones efectivas, particiones. Moneda 1157, oficina 78, fono 86813. 11-12.30 y 17.30-19 horas. (GP) H/O P.

MANUEL CARTES
Nulidades matrimonio. Divorcios. Particiones. Huérfanos 1284, 64555. (GP) H/O C.

MESA Y GUEVARA
Abogados. Nulidades matrimonio, exclusivamente. Estado 132, oficina 811, 11-13, 18-20 horas. (GP) H/O C.

LAURA MULLER
Toda clase de juicios. Cuenta abogados competentes. Moneda 1133, oficina 66, fono 89017. (GP) H/O. C.

ELIAS NEGRME RODRIGUEZ
Juicios del trabajo. Ahumada 131. Oficina 215. Fono 88387. (GP) H/O. C.

CARLOS VIAL ARANEDA
Juicios criminales y militares. Ahumada 236. Oficina 505, fono 87430. (GP) 22-12 P.

DENTISTAS

CLINICA DENTAL "CENTRAL"
Prótesis inmediata. Trabajos urgentes. Pida consulta a toda hora. Compañía 1068, oficina 1103, teléfono 83595. (GP) H/O C.

Drs. GALLEGUILLOS
Cirujano dentista. Niños, adultos. Luis Beltrán 1888 (Ñuñoa). (GP) H/O C.

DENTISTAS

Dr. MUÑOZ MUJICA
Cirujano dentista. Prótesis, puentes. Ahumada 312. Oficina 711. Teléfono 87815. (GP) H/O C.

CLINICA DENTAL DOCTOR FAIVOVICH
Dentaduras artificiales inmediatas. Cirugía, radiografía. San Antonio 427, 7.o piso, oficina 711. Teléfono 897838. (GP) H/O C.

EXTRACCIONES, Dentaduras, reparaciones, Rosas 2035. (GP) 18-12 P.

MATRONAS

TERESA SANTANDER
Salvador Sanfuentes 2141, frente a Brasil. Fono 65858. (GP) 1.o-1.o-57 P.

MEDICOS

AZUCENA NAVEAS
Miguel León Prado 085. (Santa Rosa, pasado Victoria). (GP) 23-12 P.

SENORA PHERINY
Lord Cochrane 95 (GP) H/O C.

ISIDRO MARTINEZ
Ano, recto, colon. Valentín Letelier 1332, departamento 303. 86961-378892. (GP) 15-12 P.

ABDELKARIM DAVIS
Señoras. Ginecología, sexología, piticoneurosis. Consultas 3-7. Huérfanos 2084. (GP) 14-12 P.

MEDICOS

Dr. CARRENO CAPETILLO
Señoras, partos. Sustamante 16 — 698093-495718. (GP) 3-4-57 P.

Dr. GORBEWSKY
Rayos X.— Estómago, hígado, bronconeumonares, diabetes. Compañía 2211, (86859). 14 a 17 horas. (GP) 10-6-57 P.

Dra. LUISA PACHECO FIZARRO
Médico cirujano. Señoras y niños. Consultas de 15 a 18 horas. Natanael 475. Fono 86762. (GP) H/O S.

DOCTOR GALLEGUILLOS
Rayos X, aparato digestivo, hígado, corazón, pulmón. Consultas, 17-18 horas. Alameda 1175, departamento 730. Teléfono 74731. Fuera de hora, 86691. (GP) H/O O.

Dr. GASTON RAMIREZ
Piel. Manuel Rodríguez 56. Fono 68873. (GP) H/O C.

DOCTORA NAVARRETE
Partos y ginecología. Consultas de 16 a 19 horas. Vicuña Mackenna 815. Teléfono 559175. (GP) H/O C.

Dr. MARIN VIVADO
Ano, recto, hemorroides, várices. Agustinas 715, departamento 801. Teléfono 63910. (GP) H/O C.

THOMPSON SCHWARZENBERG
Metabolismo, impotencia, obesidad glandular. Merced 436-A. (GP) 15-12 P.

MEDICOS

CLINICA BERMAN
Victoria 1094, esquina San Diego. Teléfono 89000. MEDICINA, cirugía, ginecología, piel, venéreas, ojos, oídos, nariz, garganta. RAYOS X, ultravioleta, ultravioleta, nebulizaciones, dentistas. (GP) H/O. C.

Dr. GUTIERREZ
Vías urinarias, venéreas. Presidente Riesco 23, oficina 22; Alameda, entre San Francisco y Santa Rosa. 15-17 horas, teléfono 397931. (GP) 4-1-57 P.

GONDOS

Huesos, articulaciones, fracturas, reuma. Defectos caderas, pies. Phillips 16, 38551. (GP) H/O C.

PRACTICANTES

LUIS ALDUNATE
Curaciones, inyecciones, especialista vías urinarias, previa indicación médica. Teatinos 348, fono 60878, cerca Hotel Carrera.

LAZARO
Traslado: Teatinos 40, 6.o piso 81796. (GP) 24-12 P.

LABORATORIOS DENTALES

"RAPIDO"
Soldaduras dentales, terminamos una hora (incluso sábado). Pasaje A. Edwards 29, oficina 111, entrepiso. Entrada por Huérfanos 1011. Teléfono 87878. (GP) H/O C.

EXTRAORDINARIO DEBUT EN LA BOITE NIGTH AND DAY

Memper, el humorista de la magia, y Tongolele, rien antes de actuar en el Teatro Pizarro, de Lima. Desde hoy, por tres días, en esta boite de moda. Además, actúan Marcela Vidal, Aurora del Mar, Michelle Bardin y un grupo de estrellas. Agustinas 1038 (frente al Hotel Crillón).

HOY CENTRAL 3 - 6.30 y 9.45 P.M. AIRE ACONDICIONADO
TERCERA Semana
TYRONE POWER KIM NOVAK
MELODIA INMORTAL
(PARA TODO ESPECTADOR)

METRO-LAS LILAS
BANDERA 141 TELEF. 83361 — PLZA LORETO COUSINO TELF. 481
3.— 6.15 y 9.30 P. M. ASIENTOS NUMERADOS EN VENTA DE LA M-G-M
SIEMPRE HAY UN DÍA FELIZ
("IT'S ALWAYS FAIR WEATHER")
EN COLORES Y CINEMASCOPE
HOY 3.45, 7.— y 10.— P. M.
Para mayores y menores
(UNA DELICIOSA COMEDIA ROMANTICA)
GENE KELLY, DAN DAILEY, CYD CHARISSE, DOLORES GRAY, MICHAEL KIDD
CON SONIDO ESTEREOFONICO PERFECTO
Metro Goldwyn Mayer

HOY - REAL 2a. Semana
3.30 - 6.45 y 10 P.M. (MAYORES)
LA AUTOBIOGRAFIA DE UN CONDENADO A MUERTE
COLUMBIA PICTURES
CELDA 2455, PABELLON DE LA MUERTE
(CELL 2455, DEATH ROW)
WILLIAM CAMPBELL - ROBERT CAMPBELL
MARIAN CARR - KATHRYN GRANT

RADIO - PROGRAMA DE HOY

CB 57 — AGRICULTURA
7.05 Correo Musical.
8.30 Agenda.
10.03 La Música en el Mundo.
11.00 Audición Francia.
14.00 Comentarios Internac.
17.03 Heraldo Cinematográfico.
19.30 Discomentarios.
22.35 Tribunal Humano.
23.00 Jazz.
23.45 Corazón de los Poetas.

CB 62 — LA REINA
7.00 Alegre Despertar.
8.00 La Marcha del Mundo.
9.00 Concierto Matinal.
13.30 Concierto de Cielo.
16.00 Tarde Selecta.
19.15 La Hora del Rosario.
20.15 Audición Chileno-Alemana.
20.30 Marquesa Preferencia.
21.30 Reportajes.
22.00 Música Selecta hasta las 24.

CB 66 — CHILENA
7.30 Noticiario.
9.15 Historias Mínimas.
10.45 Archivero Musical.
12.15 La Ópera en Serie
16.30 Ecos de Broadway
19.30 Discolena Domo.
20.30 Conozca el Jazz.
21.45 Alejandro Magnet.
22.08 Concierto.
0.08 Resumen de Noticias.

CB 70 — SANTIAGO
8.00 Y Sonó el Despertador.
10.00 Recuerdos Viejos Victrola.
12.30 Ritmo Tropical.
14.00 Sobremesa.
18.00 Club de Baile.
19.00 Discos y Discófilos
19.30 King de Exitos.
20.10 Concierto.
22.00 Anecdotario Musical.
23.30 Concierto.

CB 80 — CORP. DE COMERCIO
8.00 Noticiario Universal.
9.15 Concierto Matinal.
10.00 Nuestras las Mujeres.
11.00 Canta con su Favorito.
13.35 Gmo. Eduardo Feliú.
16.00 Cía. Flor Hernández.
18.00 Discomanía.
19.30 Escenas de la Ciudad.
21.35 Treinta Minutos Amables.
23.00 Grandes Conciertos.

CB 93 — NUEVO MUNDO
7.30 Primer Informativo.
9.30 Para Usted.
10.30 Discoteca del Oyente
12.30 Viva Chile.
14.05 Mosaico Español.
17.30 Variedades Hora del Té.
19.05 Crónica de Variedades.
20.30 Radioteión.
21.30 Radioteatro.
23.00 Diario "La Reforma".

CB 97 — PRAT
8.00 Melodías y Canciones
9.30 Huasteco del Sur.
10.00 Ritmo Porteño.
12.00 Antorchas de Italia.
17.00 El Abuelito Carlos.
19.00 Radioteatro Episódico.
20.30 Sinopsis del Deporte.
21.00 Rincón de On Nache.
21.30 Escuela de Canto.
22.00 Clínica del Dr. Chamorro.

CB 138 — CRUZ DEL SUR
8.30 Músico Alegre.
9.30 Disco del Día.
11.30 Música Tropical.
14.00 El Concierto de Hoy.
16.30 Pantalla Panorámica.
18.30 Música de Baile.
21.00 Música de Hoy.
21.30 Lieder Grandes Cantantes.
21.40 Comentarios Políticos.
22.30 Gran Concierto Nocturno.

CB 142 — HISPANIA
8.05 Pirineos a Sierra Morena.
9.35 Radioaudición Hispánica.
11.35 Ranking.
14.05 Zambra 1956.
17.35 Discoteca Moderna.
20.10 Cita con Extended Play.
21.30 Noticiario Español.
21.35 Discoteciclas.
23.35 Música de Ballet.
0.05 Caravana.

CB 146 — O'HIGGINS
8.00 Al

BALLET DE TRUDY SCHEUMAN ACTUA MAÑANA EN EL SATCH

TRUDY SCHEUMAN

"Hombre hasta el fin" estrenará el cine City

El miércoles próximo el City, realizará la inauguración de su pantalla cinemascope. Con este motivo ha seleccionado una de las mejores producciones del sello Artistas Unidos. Nos referimos al drama en tecnicolor "Hombre hasta el fin", que cuenta con la animación de Burt Lancaster, y Dianne Foster.

Revista de Mario Cánepa ofrecerá Cía. del Satch

Mario Cánepa Guzmán, tomará la cartelera del Teatro SATCH, como autor de la próxima revista que ofrecerá al público la Compañía de Revistas Chantecler. Actualmente se representa "Historias de amor... prohibidas". El futuro título será "El presidente tiene la palabra", tema que dará márgen a simpáticos sketchs, llenos de vida, color y picardía. La empresa del "Chantecler" anuncia para llenar la próxima atracción, una serie grande de contratos millonarios, tanto nacionales como extranjeros.

Danzas de Yerka Luksic, en Liceo "Manuel de Salas"

Hoy viernes, a las 21.30 horas, tendrá lugar en el parque del Liceo "Manuel de Salas", un festival de danzas preparado y presentado por la eximia profesora Yerka Luksic, con sus alumnas.

Se nos encarga invitar a este acto de tanto valor artístico que tendrá tan hermoso escenario natural, y que encierra el doble valor de estar organizado a beneficio de las obras sociales del Liceo "Manuel de Salas".

EXTRAORDINARIO DEBUT EN BOITE NIGHT AND DAY

Hoy debuta en el Boite Night and Day, el humorista y telépata, Memper, quien deleitará con sus finas creaciones a todos los habituós a esta elegante boite.

Una de sus creaciones más novedosas de Memper la constituye su famosa Rifa Telépata, que da la oportunidad de beber gratis el trago que solicite, regalo de la dirección de la boite.

"Escándalos de París" estrenará el Victoria

Para viajar por el viejo continente y apreciarlo en la maravilla del tecnicolor y el Cinemascope, disfrutando de los sitios más atrayentes de Europa, nada mejor que la festiva comedia musical titulada "Escándalos en París", donde las morenas Jane Russell y Jeanne Crain hacen de las suyas y conmueven al elemento masculino de la Ciudad Luz, Londres y Montecarlo.

"Escándalos en París" se estrena el martes próximo en el cine Victoria.

COSAS DEL OPERA: UNA MORENITA RUBIA. — Tan absurdo como decir "un enano gigante" parecerá a la simple vista hablar de "una morenita rubia"; y sin embargo, en la Compañía de Revistas Bim Bam Bum, donde siempre se producen cosas singulares, relacionadas con las bellísimas artistas que desfilan por su escenario, se registra en la actualidad este paradójico caso. La nueva "vedette" que está haciendo furor entre los habitués del Teatro Opera, se llama Morenita Galé, y contrariamente a lo que pregona su nombre de pila, es rubia como una ondina de los mares del Norte. La chica, como puede apreciarse en el grabado que publicamos, es diabólicamente cautivadora; y, a sus encantos físicos, une merecimientos artísticos valiosísimos que le valen entusiastas aplausos del público que llena a diario la sala del Opera.

Concierto-Ballet esta tarde en el Municipal a beneficio de la Pascua de los Carabineros

Conforme lo viniéramos anunciando, hoy viernes se llevará a cabo en el Teatro Municipal, a las 22 horas, el extraordinario Concierto-Ballet que dos prestigiosas entidades artísticas han organizado con un fin benéfico digno de la mayor acogida y comprensión, como es acrecentar fondos para la Pascua de los Niños de los Carabineros.

Este gran Concierto-Ballet contará en su primera parte con la presentación de la Orquesta Filarmónica de Chile, ejecutando bajo la dirección del joven maestro Juan Matteucci, el siguiente programa: Beethoven, "Las ruinas de Atenas", y de Georges Bizet, la "Sinfonía N.o 1 en Do Mayor".

En la segunda parte, el Ballet Clásico Nacional, que dirige Vedim Sullime, interpretará el "Baile de Graduados", con música de Strauss, coreografía del propio Sullime y escenografía de René Giroux.

ULTIMA SEMANA DE LA OBRA DEL MARU

La Compañía de Comediantes que encabezan Américo Vargas y Fury Durante presentará solo hasta el día domingo el picaresco vodevil de Juliette Saint Gines "El suicida constante" que brindándonos así una última semana de humorismo tipicamente francés en la Sala Maru, con una obra en la que se lucen todos los integrantes del disciplinado grupo de Américo Vargas, y donde se exhiben modelos que son una novedad del vestir femenino para la presente temporada.

Americo Vargas está dirigiendo en la actualidad la obra de Gerardo Larrain Valdés "La reunión final", drama policial en el que participan Fury Durante, Calvin Lira, Orietta Escámez, Juan Carlos Ruiz, Elsa Cristina y Marcelo Gaete, además del propio director Américo Vargas.

Esta obra será estrenada en una fecha muy próxima.

Hoy llega el notable actor Morris Schwartz para debutar mañana en el Teatro Marconi

Por vía aérea hoy arribará a Santiago el celebrado actor judío Morris Schwartz y su gran Compañía de Comedias, con la que ofrecerá en nuestra capital una corta serie de presentaciones en el Teatro Marconi, debutando mañana en función nocturna, con la notable obra "Difícil ser judío", una de sus más grandes creaciones.

En la imposibilidad de poder actuar en el Teatro Municipal, que entrará en reparaciones, Morris Schwartz decidió actuar en el Marconi, sala de espectáculos que, sin ser lujosa, cuenta con las suficientes comodidades para presentar comedias, pues el ilustre actor israelí no ha querido pasar por Chile sin mostrar a nuestro público sus dotes de comediante que le han dado fama mundial.

Mañana en función nocturna solamente presentará "Difícil ser judío", obra que repetirá el domingo por la tarde y en la nocturna estrenará otra gran obra, "Hermanos Aschkenazi", una de sus más grandes creaciones.

Las localidades para el debut y demás presentaciones están a la venta y ya casi agotándose, pudiendo ser reservadas en la boletería del teatro, fono 42867.

Una comisión de la colectividad israelí recibirá a Schwartz en Los Cerrillos, donde también le esperarán gente de teatro y numerosos colegas.

MORRIS SCHWARTZ

Eleonora Rossi Drago es la heroína de la película "Vestir al Desnudo"

Está basada en una comedia del genial Luigi Pirandello

ELEONORA ROSSI DRAGO

LA ESTRENARAN LOS CINES LUX Y DANTE

El lunes próximo conoceremos el notable film del cine italiano "VESTIR AL DESNUDO", que exhibirán simultáneamente los cines Lux y Dante, y que la prestigiosa distribuidora Conti Film recomienda como una de las mejores producciones recientemente llegadas al país.

"Vestir al desnudo" está interpretada en sus papeles principales por la encantadora Eleonora Rossi Drago, Gabrieli Ferzetti, Frank Latimore y Pierre Brasseur.

CINE, TEATRO Y RADIO

TEATROS

CARLOS VARAS. — V. y N.: Sombreros de paja de Italia.

CARLOS ENRIQUEZ. — Teatro Municipal. V.: Pueblecito.

CAMILO HENRIQUEZ. — Compañía de Revistas.

CAUPOLICAN. — Compañía de Revistas.

CAUPOLICAN DE JULIO. — Compañía de Revistas Bim Bam Bum.

CENTRAL. — Compañía de Revistas.

CERVANTES. — Compañía de América.

COLISEO. — Compañía de Revistas Bim Bam Bum.

COLON. — V. y N.: El suicida constante.

CONCEPCION. — 19, 21.30 y 23.15 horas: Compañía de Revistas Bim Bam Bum.

CONTINENTAL. — Compañía de Revistas.

CINES

ALAMEDA. — R.: El hijo pródigo, Agregados y Noticiarios.

ALCAZAR. — (Reparaciones).

ALMAGRO. — R.: El tango lo canto yo, Me lo dijo Adela y Agregados.

ALHAMBRA. — R.: Mi amigo el rey, La batida, Pimpinela triunfante.

COLISEUM. — R.: El salario del miedo.

CONDESA. — R.: Tiempos modernos, La cautiva del pirata, El tren expreso.

CRISTOBAL. — R.: Invasión a Estados Unidos, La serpiente del Nilo, Eugenia Grandet.

CUMBRE. — R.: Aguas salvadoras, Me lo dijo Adela y Agregados.

DIANA. — R.: La amenaza roja, Mi hombre no vuelve existió, Agregados.

DIVINA ESTELA. — R.: El gran Caruso, Tacos, Malta.

DIVINA ESTELA. — M., V. y N.: El tren expreso y Noticiarios.

DORMIDA. — R.: Me lo dijo Adela, El tango lo canto yo y Agregados.

DOMEYKO. — R.: Tú y las rosas, Pobre barranquita.

EGAÑO ESCALADA. — R.: El cielo de oro, Veracruz, La conquista del Oeste.

ESMERALDA. — R.: La esclava del pirata, El tiempo misterioso.

EUTONI. — R.: La conquista del Oeste, Ritba, Vigilantes y ladrones.

FERRARA. — R.: Cuando me vaya, El milagrero.

FONTAINE. — M., V. y N.: Mensajero imperial.

GRAN CINE. — 15, 18, 20.15 y 22.30 horas: Voragine.

GRAN PALACIO. — R.: Negro es mi pasado, El pozo misterioso, La esclava de oro, Quién te quiere a ti y quién.

GUALLANDIA. — R.: La fuerza del deseo, Noticiarios.

HIPODROMO ORIENTAL. — M., V. y N.: Espadachín.

HOYT. — R.: Amor justiciero, Noticiarios.

HUERFANOS DE SEÑORAS. — R.: Rapto inocente y Ocaso sangriento.

IDEAL. — R.: La conquista del Oeste, El señor del bolero, Mujeres de ladrones, Un enredo y un amor.

IMPERIAL. — M., V. y N.: Ali Baba y los 40 ladrones, La isla atómica, Noticiarios.

INFANTICIDO. — R.: Al rugir de los tambores, Besame, Catalina, La ley que yo sufro.

INGLES. — V. y N.: La romana, La reina de Lucrecia Borgia.

IRIS. — V. y N.: Horas desesperadas.

JUAN GUALBALDA. — R.: El cofre del pirata, Dos pajaracos marinos.

KARIN. — 11, 13, 15.30, 19 y 21: Estrella sin ceuss.

LA AVENIDA. — R.: Cuando me vaya, El milagrero, Agregados.

LA BONDAD. — R.: Lo que la tierra, Agregados.

LA CHIKMA. — R.: La bala que yo vendo unos ojos negros, Adiós a Ivanhoe.

LA CUMBRE. — R.: Los árboles mueren de pie, Busca el amor fue más bello, Homenaje sensacional.

LAS CONDES. — R.: El caso Thema, La cobarde, Doctora, tengo fiebre, Agregados.

LAS CARMELITAS. — R.: Los tres de Lois, El pecado de ser mujer.

LAS LILAS. — M., V. y N.: Siempre un día feliz, Noticiarios.

LAS VEGAS. — R.: La viuda alegre, El rey infamia.

LIRA. — CASTILLO. — V. y N.: Tal como y Noticiarios.

LUX. — R.: de 11 a 18, V. 18.45 y 21.45 horas: Al principio fue el amor y Noticiarios.

MAIPO. — R.: Cuando me veas, Ladrones y Agregados.

MANUEL RODRIGUEZ. — R.: Cuando me veas, El milagrero, Siempre.

MARCONI. — R.: Mártir del pecado, Mensajero del destino.

MATTA. — M., V. y N.: Siempre un día feliz, Noticiarios.

MONTECARLO. — R.: Tarántula, y Noticiarios.

MONTEVERDE. — R.: Fuego verde y Noticiarios.

MONTEREAL FLORES. — R.: Ocúpate de mí, Bailarás a mi sombra, Noticiarios.

MONTERREAL. — R.: Oriente express, Noticiarios.

MONUMENTAL. — R.: Prisionero de Zenda, El tren expreso, La ciudad triste.

MUNDO. — R.: El día que me quieras, Tango Bar, El tango en Broadway.

NACIONAL. — R.: El callejón de las almas perdidas, Hagan juego, señores, El enmascarado de plata y Agregados.

NORMANDIE. — R.: El gran juego, Adorables criaturas.

NOVEDADES. — R.: Al este del paraíso, Las engañadas y Noticiarios.

O'HIGGINS. — R.: El tango lo canto yo, Me lo dijo Adela, Sinopsis.

ORIENTE. — M., V. y N.: La romana.

PACIFICO. — M., V. y N.: El caso Mauricius.

PRAT. — R.: El enmascarado de plata, Almas en la hoguera, Huracán de la vida.

PALACE OVALLE. — R.: El día que me quieras, Tango Bar, El tango en Broadway.

PALERMO (de Puente Alto). — R.: Un sueño de amor, Estrellas de Buenos Aires, La rubia fenómeno.

PLAZA. — M., V., S. y N.: Las diabólicas.

PEDRO DE VALDIVIA. — V. y N.: La calle de la esperanza.

PRINCIPAL. — R.: Aves acuáticas, Perros de Arizona de Walt Disney, Noticiarios.

PORTUGAL. — R.: Más allá del valor, Un llanto en el pantano, Opio, la droga maldita.

REAL. — M., V. y N.: Celda 2455, Pabellón de la muerte, Noticiarios.

RECOLETA. — R.: Doctora, tengo fiebre, El caso de Thelma Gordon, La cobarde, Agregados.

REGINA. — M., V. y N.: La calle de la esperanza.

REPUBLICA. — R.: Corazón de niño, Tierra y libertad, Conocí un asesino.

REX. — M., V. y N.: Los amores de Casanova.

RITZ. — R.: Abajo el telón.

RIALTO. — R.: Al compás de la vida, Corazón de niño, Es primavera.

RIVIERA. — R.: Encuentro en Montecarlo, Agregados.

ROXY. — R.: Los amoríos de una reina.

ROMA. — R.: Lo que manda el diablo, Tambores de venganza.

SAN ANTONIO. — R.: Siniestra obsesión y Agregados.

SANTA LUCIA. — 14, 16, 18.45 y 22 horas: Hombres sin destino.

SANTIAGO. — M., V., S. y N.: No me platiques más.

SAN MIGUEL. — R.: Invasión a Estados Unidos, La serpiente del Nilo, La cobarde.

SAN MARTIN. — R.: La fuerza del deseo, Noticiarios.

SAO PAULO. — R.: La rosa tatuada y Noticiarios.

SUR. — R.: Almas perdidas, Agregados.

SELECTA. — R.: Vida encadenada, Veracruz, Festival cómico de Laurel y Hardy.

TALAGANTE. — R.: Adorables criaturas, La niña de los milagros, Noticiarios.

TOESCA. — R.: Los amantes del río Tajo y Agregados.

VALENCIA. — R.: Un beso en la noche, El conflicto de los hermanos Marx, Burlada.

VERDI. — R.: Lo que el cielo nos da, La mujer serpiente.

VICTORIA. — M., V., S. y N.: Horizontes desconocidos.

VIENA. — R.: Ambiciones que matan, Cadenas de rocas, Después de medianoche, Camino a Bali y Serial.

WINDSOR. — M., V. y N.: Madame Butterfly y Agregados.

YORK. — R.: La francesita apasionada, Agregados.

SEMANA DE TONY MORO EN EL ESTRELLATO DE CHANTECLER

CON LA ORQUESTA JUVENIL PENSYLVANIA.

DURANTE ESTA SEMANA TONY MORO EN EL TEATRO SATCH

Para dar las lecciones de Chá Chá Chá con la orquesta Espectáculo Pensylvania.

Todo el público, principalmente la juventud femenina, podrá bailar con este artista. Toda la Compañía CHANTECLER, con la vedette argentina Nenina Fernández, la chilena Aída Salas, la pareja de bailes LES DONATS, el Siete Machos mexicano, el chistoso Popeto;; además, Alba Mery, Ana Celli y 70 artistas más. Hoy, vermut, 19.30; noche, 10.30. Próxima semana la nueva revista:

"EL PRESIDENTE TIENE LA PALABRA.

Del festivo autor Mario Cánepa.

Director: Pepe Harold.

Con el debut de nuevas figuras de atracción mundial.

TEATRO MARCONI — AVDA. PROVIDENCIA Y MANUEL MONTT — TELEFONO 42867

¡EXTRAORDINARIO ACONTECIMIENTO ARTISTICO!

Breve ciclo de actuaciones del famoso actor y director del "TEATRO DEL ARTE", de Nueva York, en su jira mundial.

MORRIS SCHWARTZ

CON UN SELECCIONADO ELENCO DE VEINTE ARTISTAS

Primera presentación, mañana a las 22 hrs., y domingo, tarde

GRAN ESTRENO DE LA INTERESANTISIMA Y PROFUNDA OBRA

"DIFICIL SER JUDIO"

HOY, entradas en venta en la boletería del Teatro "Marconi": Fono 42867

PRECIOS DE LAS LOCALIDADES:

PLATEA, primera fila	$ 2.000.—
PLATEA, otras filas	1.500.—
PLATEA ALTA	1.000.—

FECHAS DE ACTUACION:
Sábado 8 de diciembre: Solo noche.
Domingo 9 de diciembre: Tarde.
Lunes 10, martes 11, miércoles 12: Noche.
CINCO OBRAS DISTINTAS
DOMINGO, NOCHE:
"HERMANOS ASCHKENAZI"

Por qué los rojos ordenaron derribar ventanas en Budapest

II

BUDAPEST, A. F. P. (Intercontinental).— (Por Gastón Fonfaier).— El Danubio —el famoso Danubio Azul— divide Budapest en dos partes. A la izquierda Pest, zona en la que había fijado mi residencia, y a la derecha, es decir, hacia el Occidente, Buda, la ciudad vieja, con su castillo, convertido en ruinas desde 1945, sus enhiladas colinas y sus encantadoras calles antiguas.

Ese domingo del 4 de noviembre, antes del alba, los tanques soviéticos abrieron el fuego sobre Buda y se abalanzaron sobre los puentes, ocupándolos y franqueándolos. Así empezó el holocausto.

No volveré a reseñar esta batalla de cuatro días. Recordaré únicamente que los rusos tuvieron que vencer la resistencia de dos puntos principales: el castillo, en la margen derecha, y el cuartel Killian, sito en la orilla izquierda, en el que el ejército húngaro y los obreros armados por él lucharon hasta la exterminación.

El Danubio es ancho. Hacia el sur de la capital, el río envuelve con sus dos brazos la isla de Csepel, que mide 30 kilómetros de longitud por ocho de anchura. Csepel es el arsenal del ejército húngaro, y la primera revolución liberadora fue obra de sus trabajadores, los cuales siguieron fabricando armas hasta el último momento mientras los obuses del ejército rojo devastaban los talleres.

FABRICACION DE ARMAS. — Respecto a la fabricación de armas, Rusia se muestra excesivamente cautelosa con sus satélites. En verdad, les permite fabricar material de guerra e incluso les anima en tal propósito. Sin embargo, la U. R. S. S. se reserva el monopolio de la fabricación de armas pesadas, cañones y carros de combate, y, cuando les hace encargos, toma siempre la precaución de prohibirles la utilización de ciertas piezas esenciales. "La prudencia es madre de la ciencia".

El hotel Duna, donde tenía mi alojamiento, se encuentra a orillas del Danubio, y, por tanto, en uno de los sectores más peligrosos de la ciudad. A nadie le extrañará, pues, que la telefonista del hotel abandonase su puesto, acuciada por el miedo, dejándome sin comunicación alguna con el exterior.

COMUNICACIONES CORTADAS.— Cuando llegué a la Legación de Francia, zigzagueando a través de la ciudad ametrallada, con los cañones de los tanques apuntando en cada esquina, era demasiado tarde para lanzar la señal de alerta. Las comunicaciones estaban completamente cortadas y el drama capital que iba a desarrollarse en Budapest no había esperanza de que el mundo captase otra cosa más que inciertos ecos, imprecisos rumores, deformadas imágenes.

Momentáneamente mudos, los periodistas quisimos, por lo menos, ser testigos oculares. Por consiguiente, nos repartimos los sectores y resolvimos registrar, hora por hora, el film de los acontecimientos.

Nuestra tarea la cumplimos tanto en las esquinas como en el fondo de las bodegas, con nuestros ojos y nuestros oídos, sentados, en pie o echados en el suelo. Desde todos los ángulos, día y noche, fuimos los centinelas de la verdad.

¡ROMPAN LOS CRISTALES! Al igual que aquel general de la antigüedad que ordenaba a sus soldados: ¡apunten al rastro!, los generales soviéticos, en su propósito de poner fin a todo combate en Budapest, utilizaron un sencillísimo ardid. Para ello, dijeron a sus tanquistas: ¡rompan los vidrios!

Ahora bien, si colmar la brecha de un muro no es difícil, reparar una ventana lo es mucho más.

Así, en el umbral del invierno, el ejército rojo abrió todas las casas de Budapest al viento de Siberia.

En la actualidad, todas las ventanas de Budapest —esas ventanas sin vidrios— están engalanadas con los tres colores nacionales —verde-blanco-rojo—, enarbolados como símbolo de la victoria durante la insurrección liberadora y mantenidas después. Pero junto a cada bandera nacional figura un crespón negro, en señal de duelo. Cada inmueble, en efecto, tiene su muerto o sus muertos. Y no únicamente hombres, sino hasta niños y mujeres. Señalamos, entre otros, el caso de esas veintitrés amas de casa que formaban cola ante una panadería y que fueron segadas por la ametralladora de un tanque porque se había oído un disparo de pistola en las cercanías.

¡Ante semejante horror huelgan los comentarios! Destaquemos, sin embargo, que el crimen cometido por la U. R. S. S. en Hungría es de tipo colectivo. En todo caso, el que escribe estas líneas no tuvo conocimiento de atrocidades individuales. Los soldados del Kremlin, mongoles o ucranianos, sometidos a una férrea disciplina, fueron individualmente "correctos". No hubo saqueos ni violencias por iniciativa personal.

DEPORTACIONES... Esto no impide que la fase final de la lucha haya sido verdaderamente atroz. Especialmente aquellas horas en las que el mando soviético pidió a los habitantes de Budapest que denunciasen a los sublevados denominados "fascistas". Ayudados en su tarea por la policía húngara, la policía de Rakosi y los soldados rusos inspeccionaron las calles, casa por casa, piso por piso, con la lista de los ocupantes en la mano, deteniendo a todos los que no figuraban en ella.

El mando ruso prometió que los que entregasen las armas no sufrirían la menor represalia. Pero la promesa no se cumplió.

¿Cuántos combatientes al entregar sus armas fueron fusilados en el acto o amontonados en vagones con rumbo a la U. R. S. S.?

"¡Tendrán que volver!", dicen aquí.

Y la verdad es que si no vuelven, la resistencia no amainará. Por lo demás, tampoco bastará su regreso para que se arreglen las cosas... ¡Y el presunto presidente del Consejo, Janos Kadar, lo sabe perfectamente! En el lenguaje del desprecio, Kadar significará Schuschnigg.

En todo caso, durante aquellas sombrías jornadas, en repetidas ocasiones hemos tratado de dar con él. Pero siempre esto resultó imposible.

Entronizado a cañonazos, Kadar no estaba en sitio alguno. Cuando conseguimos llegar al Parlamento, donde, según decían, tenía su sede, comprobamos que nadie le había visto.

A lo mejor está en el Ministerio de Asuntos Exteriores, me dijeron. Me personé allí y solicité una entrevista.

—El Presidente del Consejo está ocupado.

—Como Hungría, aduje...

Pero vamos al balance: una capital moralmente aniquilada y, físicamente, sangra por doquier. Un pueblo más subyugado que nunca. Un ejército de ocupación victorioso, que no sabe qué hacer ante un adversario vencido que se cruza de brazos. Y, por encima de todo, el fin de la estafa histórica más gigantesca de todos los tiempos: la del comunismo libertador.

Ahora hay que reparar y limitar el desastre, apresuradamente. En verdad, lo que está en juego es, quizá, la paz del mundo.

(Continuará).

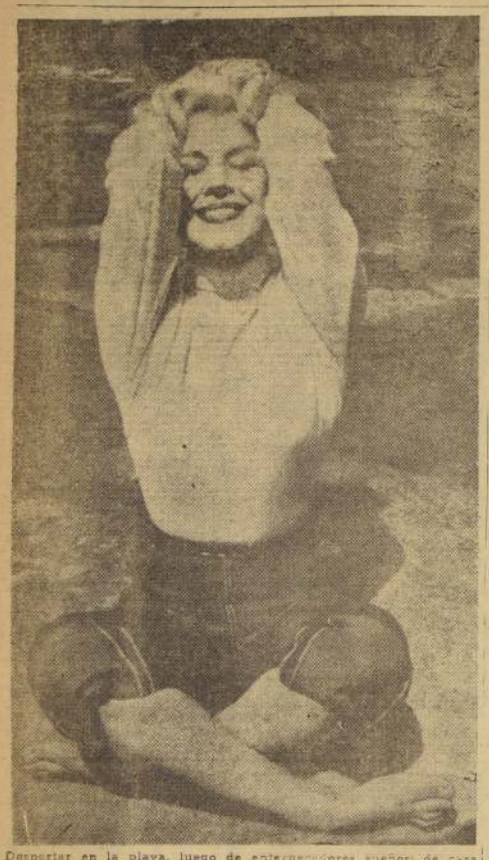

Desperiar en la playa, luego de enternecedores sueños, de cara al sol del nuevo día, es liberarse un poco de sí misma, dice la rubia Diana. Y por eso sonríe regalándonos su optimismo al empezar la jornada.

Efemérides de hoy

7 DE DICIEMBRE

43.—A. J.—Muerte de Cicerón.
1492.—Un loco atentado.
1496.—Primeros europeos pueblan América.
1542.—Una reina ligera de cascos.
1626.—Otra que no lo hace mal.
1639.—Prisión de Quevedo.
1768.—Estreno de Mozart.
1815.—Fusilamiento de Ney.
1863.—Pietro Mascagni.
1876.—Una orden que quedó en el papel.
1894.—Muere Lesseps.
1917.—Nicanor Plaza.
1943.—Teléfono entre América y Asia.

MUERTE DE CICERON.— Los emisarios de Antonio (seguramente esclavos) dan muerte a Cicerón. No se sabe si este nombre de Cicerón pertenecía a su familia por haber cultivado arvejas (muchos de los grandes apellidos romanos eran nombres de legumbres o de animales domésticos, lo cual demuestra su origen campesino), o porque este, como lo vemos en las estatuas contemporáneas tenía "un poroto" en una oreja, lo cual nos haría suponer que el notable orador y moralista vivió con un sobrenombre.

UN LOCO ATENTADO.— Fernando el Católico sufre el atentado del loco Juan Canyamás, que le hiere en el cuello.

PRIMEROS EUROPEOS PUEBLAN AMERICA.— Colón, en su segundo viaje, en la Isla "La Española" (Haití), deja fundada la población de Isabela, con los primeros habitantes europeos permanentes. Todo lo cual, sin perjuicio de las piedras rúnicas encontradas en Norteamérica.

UNA REINA LIGERA DE CASCOS.— Nace María Stuardo. Fue muy desgraciada, pero no se puede negar que se buscó un tanto su destino. No fue nada virtuosa. Con uno de sus maridos tuvo la amabilidad de encerrarlo en una casa, en circunstancias de que estaba enfermo y prenderle fuego. Murió en el cadalso, haciendo gran despliegue de valor. Con antelación se mandó a hacer guantes rojos para que no se notara la sangre.

OTRA QUE NO LO HACE MAL.— Hacia Cristina de Suecia, también señorita de costumbres muy distinguidas y que, en su viaje a Francia, llamó la atención por lo sucias de sus manos.

PRISION DE QUEVEDO.— Prisión de Quevedo en Madrid, que aquella misma noche es enviado al convento de San Marcos en León. Allí sufrirá cinco años de severa prisión, cuya causa no está muy clara. En esos días a los grandes escritores los metían a la cárcel, hoy los nombran cónsules. Hay algún progreso.

ESTRENO DE MOZART.— Por primera vez y teniendo 12 años de edad, dirige Mozart una gran ejecución: "Misa Solemne", de la que era autor, con la que se inauguró la Iglesia del Orfanato de Viena.

FUSILAMIENTO DE NEY.— El mariscal Ney era fusilado por la restauración borbónica. Mucho se ha discutido que escapó a los Estados Unidos, donde terminó tranquilamente sus días a avanzada edad. Pero los documentos confirman el hecho.

PIETRO MASCAGNI.— Nace Pietro Mascagni, considerado como el representante más popular de la música italiana contemporánea. Es el autor de "Cavalleria Rusticana".

UNA ORDEN QUE QUEDO EN EL PAPEL.— En España se prohíben por orden del Rey las Corridas de Toros. Este deporte tradicional desde la más remota antigüedad en los pueblos del Mediterráneo, pronto volvería a aparecer, para deleite de todos y escándalo de gentes melindrosas y timoratas.

MUERE LESSEPS.— Pobre y muy decepcionado muere el notable ingeniero francés Fernando de Lesseps, cuyos trabajos hicieron la fortuna de muchos.

NICANOR PLAZA.— En Italia (Florencia) muere el notable, aunque poco original escultor chileno Nicanor Plaza. Su "Quimera" adorna uno de los principales paseos de Santiago. Fue el primer chileno premiado en el extranjero.

TELEFONO ENTRE AMERICA Y EL ASIA.— Se inaugura el teléfono entre San Francisco y Tokio.

Uno de los tantos grabados de Colón, según reproducción de dibujo de la época.

ENSAYAN NUEVA DROGA CONTRA TUBERCULOSIS

En los últimos años ha bajado considerablemente el número de personas fallecidas por tuberculosis, pero el número de enfermos no ha disminuído. Hace veinte años morían 23 personas de 10.000 y hoy sólo 2. El número de enfermos, 20 por 10.000, sigue constante. No todos los enfermos de tuberculosis vuelven a quedar en plenas condiciones para el trabajo y muchos quedan inválidos

Por esto, en el 17.o Congreso de la Sociedad Antituberculosa alemana y del Comité Central alemán para la lucha contra la tuberculosis, se llamó la atención sobre el "frívolo optimismo" de que la tuberculosis se habrá eliminado dentro de unos cuantos años. Verdad es que los progresos de la cirugía y los nuevos métodos quimioterapéuticos, unidos a los métodos de las curas de reposo, permiten esperar que la cifra de enfermos se reduzca esencialmente en los próximos diez a veinte años.

PROGRESO EN SUECIA.— En Suecia se ha adelantado más en la lucha contra la tuberculosis, según comunicó el profesor Hedvall, de la Universidad de Upsala. De 10.000 personas no muere más que una y el número de enfermos es al año de 680 mientras que en 1911, con una cifra menor de población, enfermaban 10.000. Ante todo pudo prácticamente eliminarse la mortalidad infantil. Esto, a juicio del profesor Hedvall, se debe en gran parte a la vacuna practicada en gran escala con BCG. Esta vacuna, que en Francia se hace por vía legal, se extendió en Suecia a casi todos los niños y su éxito se comprueba después en la escuela y al entrar en el servicio militar.

En Alemania, la vacuna BCG es voluntaria, y según manifestó el secretario general del Comité, profesor Griesbach, seguirá extendiéndose. El BCG es una cepa tuberculosa avirulenta que fomenta en el cuerpo la formación de defensas. El cuerpo no queda inmune, pero es relativamente raro que se enferme después.

TRATAMIENTO ALEMAN.— En el tratamiento de la tuberculosis ha dado buenos resultados el INH (neotebén) del profesor Domagk. Recientemente se han hecho experimentos para ver si este medicamento podía emplearse también contra el peligro de contagio. Para ello se administró, durante largo tiempo, el INH a animales sanos —cobayas y ganado vacuno— que crecían en medios fuertemente inficionados de tuberculosis. Esos animales no fueron contagiados, pero sólo a condición de que el INH se administrase regularmente y durante largo tiempo. El medicamento no produce evidentemente el efecto de matar las bacterias, pero sí el de reducir su crecimiento con lo cual el cuerpo tiene tiempo para desarrollar defensas.

Hasta qué punto se produce en el hombre ese efecto profiláctico, tiene que verse todavía. Entretanto se da el neotebén, ante todo, a niños inficionados, porque la tuberculosis infantil puede tomar formas graves.

Restauran tumba del gran Cicerón

LATINA, (ANSA).— Las autoridades de la provincia de Latina resolvieron restaurar la tumba de Cicerón que se encuentra ubicada al borde de la Vía Appia cerca de Formia.

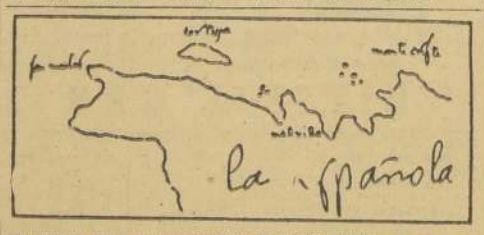

He aquí un mapa trazado de puño de Cristóbal Colón en que señala sus reconocimientos de las islas del Nuevo Mundo.

Los frutos y animales domésticos americanos

Cristóbal Colón, en su segundo viaje, desembarca en la Isla que denomina "La Española", hoy día llamada Haití.

Ahí funda la ciudad de Isabela, en honor de su protectora Isabel la Católica.

Fue, salvo lo que más completamente han de revelar las piedras rúnicas encontradas en Norteamérica, la primera población de europeos en nuestro continente.

Por primera vez también enseñan a poblar el suelo americano algunas especies de animales que intencionadamente llevaba Colón: terneros, cabras, ovejas, cerdos, gallinas y otras aves.

También introdujo semillas de naranjo, bergamota, limón, melón y otros frutos.

Esta fue la avanzada de la gran fauna y flora europea de nuestros campos.

A la llegada de los españoles, en América había muchas poblaciones agrícolas que vivían del cultivo del suelo.

Los camotes, las papas en grandes variedades, el maíz, el maní, el fréjol, la yuca, el ají eran cultivos corrientes.

Tenían frutas silvestres como la frutilla, el maqui, el mamey, el coco, la palta y muchas otras.

Fuera de la gran variedad de nueces de nuestros mares, en México y Centroamérica se criaban pavos y algunas especies de gallinas nativas y en casi todas partes, de preferencia en la zona andina, el cuy, o conejo de indias.

También cazaban pájaros.

La alimentación fue regular en los pueblos más cultivados y ocasional en los primitivos.

Existían como fauna las llamas, guanacos, vicuñas, el ñandú, o avestruz americana, el puma, un pequeño tigre (el jacaré, el onza), un venado chico, el huemul.

Muchos de estos animales se usaban como comestibles. Aún hoy día se aprecia el charqui de huanaco y se come el puma bajo diversas formas y también el ñandú.

Pero, sea como fuere, esta fecha de la primera introducción de plantas y animales comestibles europeos en América ha tenido para nosotros y el desarrollo de nuestra raza y de nuestra economía una importancia fundamental.

Esta es la manera más agradable y cómoda de eludir el calor, según afirma enfáticamente María Elena, y no cabe la menor duda que tiene razón.

Viaje de instrucción al Sur cumple la Escuela Militar

Las provincias del sur han estado de plácemes en los últimos doce días con ocasión del viaje de instrucción que realiza la Escuela Militar "Bernardo O'Higgins". Miles de personas, por primera vez, han visto desfilar por caminos, calles y plazas, a la gallarda juventud que frecuenta las aulas del primer plantel militar del país.

La dotación completa de la Escuela, que alcanza a más de 700 hombres, llegó ayer a Puerto Montt, en una larga caravana de camiones que partió de madrugada de la ciudad de Osorno. La recepción que se les tributó fue extraordinaria. Todo el personal se alojó en el Regimiento "Sangra".

La etapa cumplida desde Osorno a Puerto Montt estuvo salpicada de emotivos episodios, pues cruzaron las laboriosas localidades de Puerto Octay, Llanquihue, Frutillar y Puerto Varas. Al acercarse a cada uno de estos pueblos los cadetes abandonaron sus vehículos y marcharon al compás de "Radetzky", ante los vítores de las poblaciones mencionadas, que entre ellas de entusiastas aclamaciones de sus

De esta manera, al llegar a Puerto Montt, la Escuela ha cumplido la etapa terrestre de su viaje. Hoy se embarcarán en el transporte "Pinto" para navegar hasta Talcahuano y visitar la industrial ciudad de Concepción. La Escuela estará de regreso en Santiago el 13 del presente, luego de haber navegado hasta San Antonio en el transporte de ataque de la Armada.

A continuación, una breve reseña de la etapa cumplida hasta ayer.

LA PARTIDA.— La Escuela partió desde Santiago el 23 del mes pasado, a las 7 horas, en un tren especial compuesto de diez vagones y dos carros de carga. En el desvío de los Arsenales de Guerra, el plantel fue despedido por el Comandante en Jefe de la División de Escuelas, general señor Adrián Barrientos. El convoy partió a cargo del conductor señor Francisco Arredondo, y bajo la superior vigilancia del Subjefe de Transportes de los Ferrocarriles, señor Guillermo Carlin.

Por su parte, el Gerente de la Organización Nacional Hotelera, señor Jorge Pérez Cuevas, dispuso la habilitación de un coche comedor a cargo del señor César Ruiz Mansilla, para la debida atención de los oficiales, cadetes y suboficiales, durante el viaje, que en tren duró hasta Valdivia.

EN LINARES.— A mediodía el convoy llegó a Linares, en cuya estación la Escuela fue recibida por el coronel señor Guillermo Toledo, oficialidad y banda de la Escuela de Artillería. En esta ciudad, la Escuela efectuó el primer desfile de su viaje. Todos los edificios estaban embanderados y los colegios y vecinos abrieron calle al paso de los cadetes, los que instantes después fueron festejados con un almuerzo en la Escuela de Artillería.

EN TEMUCO.— La Escuela llegó ese mismo día, a las 20.30 horas. A pesar del atraso con que arribó el convoy, debido al homenaje que se tributó a la Escuela en Linares, una inmensa muchedumbre aclamó a los cadetes. Desde los balcones lanzaron flores a la columna. Al día siguiente hubo un gran desfile en la Plaza Aníbal Pinto. La Escuela estuvo arrancharda en el Regimiento "Tucapel", que comanda el coronel señor Carlos Silva Menares y en donde se les brindó cordialísima atención.

EN VALDIVIA.— La presencia de la Escuela Militar en esta bella ciudad austral alcanzó caracteres extraordinarios, especialmente el día de la llegada. La Escuela entró a la Estación a las 17.45 horas, y desde el muelle de los Ferrocarriles los cadetes se embarcaron en vapores y lanchas para ser trasladados al centro de la ciudad. Durante la corta navegación de una media hora, Valdivia rindió su tradicional recepción fluvial que sólo brinda en calificadas ocasiones a la ciudad fluvial navegó por el río Valdivia, en cuyas orillas se advertía miles de personas que saludaban el paso de la [illegible] mientras lanchas, [illegible] guigues y otras embarcaciones menores escoltaban a la [illegible] ravana juvenil. Los [illegible] mentales puentes de la [illegible] estaban repletos de [illegible] cuando la flota llegó al [illegible] tro todos los vapores [illegible] empavesado completo, [illegible] oír sus sirenas y pitos [illegible] do alborozados el arribo de la Escuela.

Frente al muelle de [illegible] barco las bombas [illegible] zaron impresionantes [illegible] de agua en homenaje a los futuros oficiales del Ejército.

De inmediato se organizó el desfile hacia el Regimiento "Caupolicán", por la calle [illegible] carte. Los cadetes [illegible] formé de campaña [illegible] casco prusiano y botas [illegible]

La Escuela marchó [illegible] de su director, coronel [illegible] Alfonso Cañas Ruiz [illegible] jo de esta tierra. A lo largo de las calles los alumnos fueron aclamados.

Al día siguiente se [illegible] el desfile con uniforme de [illegible] rada, luciéndose el [illegible] gor, cadete Pedro [illegible] la precisión y elegancia [illegible] movimientos frente a la banda de guerra e [illegible]

En la tarde hubo una [illegible] bia presentación [illegible] cargo del instructor [illegible] Emilio Cienfuegos y [illegible] sentación coral bajo la [illegible] ción del hábil maestro [illegible] do Fabregat.

EN LA UNION.— [illegible] noviembre la Escuela [illegible] nó Valdivia para [illegible] pie hasta la ciudad de La Unión. Esta dura etapa fue [illegible] en tres días, pernoctando dos noches en los fuertes [illegible] señores Fernando Irarrázaval, Toriano Guarda, respectivamente. En esta jornada, los [illegible] te. En esta jornada, los [illegible] demostraron sus grandes [illegible] diciones para estas [illegible] ejercicios. En La Unión [illegible] recibidos con sin igual [illegible] mo, ofreciéndoseles una [illegible] recepción.

EN OSORNO.— El día [illegible] poco después de las 11 [illegible] la Escuela llegó a Osorno, procedente de La Unión. [illegible] entrada por el puente [illegible] y luego siguió por Bulnes y O'Higgins, para llegar al Regimiento "Araucanía". El comandante, Sr. Enrique [illegible] mann, les dirigió un [illegible] saludo.

El lunes, los cadetes [illegible] con ante las autoridades [illegible] tarde ofrecieron una [illegible] tración de gimnasia y [illegible]

El martes visitaron los principales puntos de Osorno y los alrededores de Osorno. El día siguiente partieron a Puerto Montt.

IV CENTENARIO DE LA MUERTE DE CARLOS V

CACERES.— (ANSA).— El director del Instituto de Cultura Hispánica anunció que el próximo Congreso de Cooperación Intelectual tendrá lugar en 1958 para conmemorar el cuarto centenario de la muerte de Carlos I y V de Alemania. Los actos más importantes de este Congreso tendrán lugar en Yuste y Guadalupe.

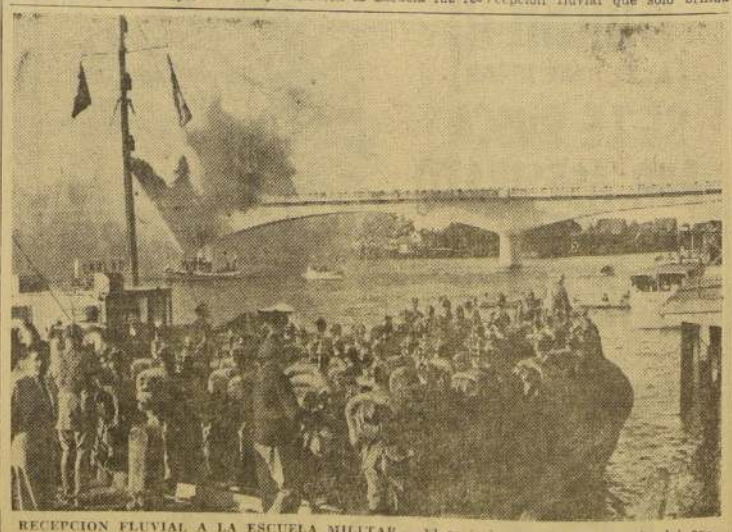

RECEPCION FLUVIAL A LA ESCUELA MILITAR.— El grabado muestra un aspecto del extraordinario recibimiento que Valdivia tributó a la Escuela Militar. Se ve una de las embarcaciones repleta de cadetes que lucen casco prusiano, cuando se apresta a pasar bajo uno de los puentes que une a Valdivia con la Isla Teja. Cuando la caravana llegó frente a la ciudad, todos los barcos dejaron escuchar sus sirenas y pitos dándole la bienvenida a los futuros oficiales del Ejército.