

Barco con 27 Pasajeros se Hunde Sin Que Puedan Socorrerlo

OLAS DE 12 METROS IMPIDEN SALVATAJE DE AVIONES

(Información en página 12)

MUNICIPALIDAD REGALARA 150.000 JUGUETES ENTRE LOS NIÑOS DE SANTIAGO EN NAVIDAD

(Información en página 5)

FUE METEORITO DE GEMINIS LA BOLA ROJA QUE ILUMINO SIETE ESTADOS DE LOS EE. UU.

(Información en página 12)

LA NACION

Año XLIX — Santiago de Chile — Sábado 11 de Diciembre de 1965 — Precio: Fº 0,30 — Edic. Aérea: Fº 0,35 — N.º 17.538

Edición de 20 páginas — En dos secciones
Crónica, Págs. 1, 4, 7, 8 y 9
Cámara, Págs. 10 y 11
Cables 12
Deportes 13 y 14
Política 15 y 16
Balance 17
Guía 18 y 19
Social 20

Con Acuerdos Altamente Positivos Terminó Conferencia de Balmaceda

ENTRO EN FUNCIONES INMEDIATAS LA COMISION MIXTA DE LIMITES CHILENO-ARGENTINA. EN SU 24a. SESION INAUGURAL PLENARIA EMITIO UN COMUNICADO ESTABLECIENDO LAS MEDIDAS INMEDIATAS PARA INSTALAR CAMPAMENTO DE LABORES Y APOYO LOGISTICO DE CARABINEROS Y GENDARMERIA EN IGUALDAD DE CONDICIONES. POR

SU PARTE, LOS MINISTROS CARMONA, DE CHILE, Y SUAREZ, DE ARGENTINA, EMITIERON UN COMUNICADO POLITICO REALZANDO LA UNIDAD QUE PRESIDIRA LA VENTILACION DE LOS ASUNTOS LIMITROFES. DIECISIETE HORAS DURO LA CONFERENCIA DE BALMACEADA ANOCHE REGRESO EL MINISTRO CARMONA (Información en pág. 3)



Firmemente satisfecho, después de su intensa y exitosa labor cumplida en Balmaceda, regresó a las 22.36 horas de noche el Ministro de Defensa Nacional, Juan de Dios Carmona. La firmeza, serenidad y talento del Ministro chileno permitieron que el acuerdo de Mendoza, que establecía la

iniciación de los trabajos de la Comisión Mixta de Límites en Laguna del Desierto, se pusiera en práctica. Para ello, según declaraciones del propio Juan de Dios Carmona, el Ministro Suárez puso lo mejor de su voluntad, y las gestiones llegaron a feliz término, con la orden inmediata

de que igual número de Carabineros y Gendarmes permanecieran de dotación en los puestos fronterizos de esa región, respaldando así a la Comisión Mixta en sus trabajos, cuyo campamento estará ubicado en la misma zona escenario de los sucesos que conmovieron a la opinión nacional. EN

EL GRABADO, un aspecto de la reunión, en que los integrantes de la Comisión Mixta dan a conocer a los periodistas enviados especiales a Balmaceda los acuerdos iniciales que permiten una solución armónica al conflicto.

Mañana Vuela el Gemini-6 a la Cita en el Espacio

(EN SOLO 100 SEGUNDOS DEBERA REALIZARSE EL ACOPLAMIENTO DE LAS DOS CAPSULAS)

(Información en página 12)

Cooperativa de Consumos y de Ahorros Carabineros de Chile Ltda

"COOPERCARAB"

DISTRIBUCIONES (Ventas) . . . E° 21.303.885,31
REMANENTES 1.043.481,85
SOCIOS 35.548

Autorizada por Decreto Supremo N° 1841 del 13 de julio de 1934
BALANCE GENERAL AL 30 DE JUNIO DE 1965
EJERCICIO COMPRENDIDO ENTRE EL 1° DE JULIO DE 1964 Y EL 30 DE JUNIO DE 1965

CAPITAL PAGADO . E° 4.559.826,04
RESERVAS 1.514.261,24

CASA MATRIZ
Miraflores N° 224-246
SANTIAGO

SUCURSALES

IQUIQUE
Vivar N° 1415

ANTOFAGASTA
Maipú N° 667

VALPARAISO
Aguada N° 765

CONCEPCION
Barros Arana N° 448

TEMUCO
Vicuña Mackenna N° 435

ACTIVO

	CENTRAL	SUCURSALES	ESTACIONAMIENTO	TOTAL GRUPOS	TOTAL GENERAL
ACTIVO INMOVILIZADO					
Bienes Raíces	E° 191.188,37	E° 198.123,72	E° 290.324,97	E° 679.637,06	
Instalaciones	78.827,94	11.041,86	3.577,23	93.447,03	
Maquinarias e Instrumentos	1.121,34			1.121,34	
Equipo de Transportes	44.234,14	8.502,61		52.736,75	
Herramientas y Utiles	113.123,98	47.409,97	28,50	160.562,45	
Provisión para Depreciaciones:					
Ejercicios anteriores	57.999,00	13.852,38		71.851,38	
Ejercicio Actual	21.049,56	3.886,44		24.936,00	
ACTIVO REALIZABLE	E° 349.447,21	E° 247.339,34	E° 293.930,70	E° 890.717,25	E° 890.717,25
Asistencia de mercaderías:					
Albarotes	E° 156.685,89	E° 304.123,37		E° 460.809,26	
Farmacia	65.147,85			65.147,85	
Mensajes	368.257,51	169.230,81		537.488,32	
Optica	26.386,90			26.386,90	
Perfumeria	69.386,77			69.386,77	
Sastreria Varios Militares	179.496,41	559.063,43		738.559,84	
Telas	89.204,84	148.290,32		237.595,16	
Tienda Hombres	264.064,72	394.589,39		658.654,11	
Tienda Niños	423.913,13	320.641,35		744.554,48	
Tienda Señoras	361.732,85	506.466,03		868.198,88	
Zapateria	64.665,83	290.760,89		355.426,72	
Taller Blanco	4.531,83			4.531,83	
Taller Colchonera	12.468,93			12.468,93	
Taller Estampados Metalicos	9.096,94			9.096,94	
Taller Gomas	48.872,55			48.872,55	
Podega Sucursales	131.119,39			131.119,39	
Taller Sastreria	32.906,47			32.906,47	
Mercaderías en Tránsito		11.019,60		11.019,60	
Vendedores Viajeros	95.248,77			95.248,77	
Total existencias				E° 5.107.462,77	
Materiales y Envases	298,53	6.116,33		6.414,86	
Utiles de Escritorio	29.754,83	8.035,54		37.790,37	
Cuentas Corrientes	4.482.227,63	5.280.152,80		9.768.380,43	
Cuentas por Cobrar	4.121,54	440,80		4.562,34	
Depósitos en Garantía	1.144,60	86,85		1.231,45	
Letras por Cobrar	21.802,95	13.747,49		35.550,44	
Varios Deudores	44.912,56			44.912,56	
Valores Mobiliarios	20,74			20,74	
ACTIVO DISPONIBLE					15.006.325,93
Caja	18.632,67	22.572,33		41.205,00	
Banco del Estado	436.649,36	13.463,36		450.112,72	
Banco de Chile	529.239,93	48.245,36		577.485,29	
Banco de Crédito e Inversiones	1.891,81			1.891,81	
Banco Israelita	268.104,13			268.104,13	
ACTIVO TRANSITORIO					1.318.808,95
Cuentas Bajas (Deudoras)	2.656,85			E° 2.656,85	
Valores en tránsito	101.401,48			101.401,48	
Primas Vigentes	9.311,34	24.064,94		33.376,28	
Reintegros del Personal	27.598,33	6.035,24		33.633,57	
SUMAS DEL ACTIVO	E° 8.712.514,07	E° 8.380.505,54	E° 293.930,70	E° 17.386.950,31	
Valores que adeudan a la Casa Central las Sucursales y el Estacionamiento	7.367.062,49			7.367.062,49	
ACTIVO TOTAL	E° 16.079.576,56	E° 8.380.505,54	E° 293.930,70	E° 24.754.012,80	

PASIVO

	CENTRAL	SUCURSALES	ESTACIONAMIENTO	TOTAL GRUPOS	TOTAL GENERAL
PASIVO NO EXIGIBLE					
Capital Pagado	E° 4.559.826,04			E° 4.559.826,04	
Reserva Legal	197.820,32			197.820,32	
Reserva Eventualidades	151.578,14			151.578,14	
Reserva Educación Cooperativa	68.416,82			68.416,82	
Reserva Devolución Acciones	105.181,24			105.181,24	
Reserva Ampl. Adquisición o Edificación Bienes Raíces	485.681,10			485.681,10	
Reserva Cuentas Bajas	8.418,84			8.418,84	
Reserva Relaciones Públicas	14.229,66			14.229,66	
Reserva Revalorización Bienes Raíces	245.051,82			245.051,82	
Reserva para Fomento	40.000,00			40.000,00	
Reserva para Castigos	94.940,65			94.940,65	
Reserva Indemnización Empleados	102.948,81			102.948,81	
PASIVO EXIGIBLE					
A corto plazo:					
Letras por Pagar	7.987.396,57			7.987.396,57	
Varios Acreedores	444.317,88	104.111,34	5.020,81	553.450,03	
Cuentas Bajas (Acreedoras)	36.787,06			36.787,06	
Depósitos de Ahorros	346.181,37	122.695,52		468.876,89	
A largo plazo:					
Documentos por Pagar			195.999,84	195.999,84	
PASIVO TRANSITORIO					
Retenciones de Impuestos	36.012,70	44.164,13	2.046,37	82.223,20	
Provisión Intereses del Capital	271.555,52			271.555,52	
Provisión Gratificación Legal Empleados	295.262,82			295.262,82	
Provisión Participación Legal Obreros	16.868,97			16.868,97	
Provisión Gratificación Voluntaria Obreros	5.155,08			5.155,08	
SUMAS DEL PASIVO	E° 15.513.601,27	E° 270.970,99	E° 203.067,02	E° 15.987.639,28	
Valores adeudados por Sucursales y Estacionamiento a Casa Central	7.294.156,27			7.294.156,27	
REMANENTES	565.975,29	7.294.156,27	72.906,22	13.386.950,31	
PASIVO TOTAL	E° 16.079.576,56	E° 8.380.505,54	E° 293.930,70	E° 24.754.012,80	

CUENTAS DE ORDEN

Fianza de Consejeros	E° 13.450,00	E° 13.450,00
Fianza del Personal	107.228,38	107.228,38
TOTAL	E° 120.678,38	E° 120.678,38

Garantía de Consejeros	E° 13.450,00	E° 13.450,00
Garantía del Personal	107.228,38	107.228,38
TOTAL	E° 120.678,38	E° 120.678,38

GASTOS Y REMANENTES

Sueldos	E° 602.864,83	E° 671.661,54	E° 6.523,29	1.280.049,66
Rem. H. Consejo Jta. Vig. y Comité Compras	32.681,44	27.103,37		59.784,81
Journal	170.152,50	88.598,89	7.657,18	266.408,57
Leyes Sociales	290.114,57	238.336,62	5.227,51	533.688,70
Legales Generales	104.138,44	142.216,03	6.694,57	252.049,04
Consumos	108.564,83	38.944,73		147.509,56
Gastos Equipos de Transportes	12.275,66	12.100,97		24.376,63
Gastos Bienestar	9.515,33	5.558,26		15.073,59
Gastos Bancarios Varios	320,25	172,88		493,13
Gratificación Legal Empleados	191.945,20	101.801,66	1.515,96	295.262,82
Gratificación Voluntaria Obreros	2.046,28	8.108,80		10.155,08
Participación Legal Obreros	16.868,97			16.868,97
Castigo Activo Inmovilizado	21.049,56	8.886,44		29.936,00
Depreciaciones y Castigos	1.166,33	1.182,80		2.349,13
Impuestos y Contribuciones	70.895,59	21.104,68	4.582,08	96.582,35
Intereses Bancarios	25.358,26	29.484,00		54.842,26
Intereses del Capital	137.356,00	134.199,51		271.555,51
Intereses Depósitos de Ahorros	20.733,11	33.197,88		53.930,99
Intereses y Descuentos	17.671,54	64,62	15.312,49	33.048,65
Arrendos	10.390,50			10.390,50
Seguros	30.437,24	43.230,46		73.667,70
REMANENTES	E° 1.776.566,43	E° 1.685.556,34	E° 47.512,18	E° 3.509.635,95
	565.975,29	815.378,28	17.957,46	1.399.311,03
TOTAL	E° 2.342.541,72	E° 2.500.934,62	E° 65.470,64	E° 4.908.946,98

Mercaderías (Beneficio de la distribución)	E° 2.280.518,81	2.500.934,62		4.781.453,43
Confeción Talleres	62.022,91			62.022,91
Ingresos estacionamiento			65.470,64	65.470,64
TOTAL	E° 2.342.541,72	E° 2.500.934,62	E° 65.470,64	E° 4.908.946,98

ELBA ARRIAGADA DE SIGL
Sub Gerente
Contadora General
Reg. N° 3143, Lto. 5832

SERGIO MATUS MELENDEZ
Gerente General

INFORME DE LA JUNTA DE VIGILANCIA

Hemos revisado el presente Balance y certificamos su conformidad con los Libros Mayores de la Casa Central, Sucursales y Estacionamiento y de acuerdo con los antecedentes que hemos tenido a la vista, declaramos que refleja exactitud el estado de los negocios sociales.

ARMANDO CONTRERAS PEREIRA
Sub Oficial Mayor de Carabineros
Miembro de la Junta de Vigilancia

GUILLERMO MARQUEZ CASTILLO
Coronel de Intendencia de Carabineros
Presidente de la Junta de Vigilancia

DAVID SIRIANY ROJO
Mayor de Intendencia de Carabineros
Miembro de la Junta de Vigilancia

CERTIFICADO DEL DEPARTAMENTO DE COOPERATIVAS DEL MINISTERIO DE ECONOMIA, FOMENTO Y RECONSTRUCCION

SANTIAGO, noviembre 19 de 1965

N° 6601... "Cumplido con manifestar a Ud., que, en principio, el Balance General practicado al 30 de junio del presente año y el proyecto de distribución del remanente del mismo no merecen observaciones, y se aprueban para ser sometidos a la consideración de la Junta ordinaria de socios por celebrarse."

(Fdo.): JORGE ARANCIBIA M.
Jefe Depto. de Cooperativas
Subrogante

FESTIVIDADES DE 18º ANIVERSARIO DE GRAFICOS

Con una comida de camaradería y un baile, serán celebradas hoy a las 21 horas las actividades conmemorativas del 18º aniversario del Sindicato Profesional de Gráficos de Santiago, que preside Humberto Soto Arancibia.

Los actos recordatorios se han venido desarrollando desde el mes de octubre, fecha en que se iniciaron las actividades artísticas y sociales, realizando concursos de dibujo, fútbol, dominó, briscola, etc.

Hoy tendrá lugar a las 19.30 horas, la ceremonia de premiación a los ganadores de los campeonatos de fútbol y al acafe anteriormente mencionado.

CONFEDERACION MUTUALISTA CELEBRA HOY SU 26º ANIVERSARIO

La tarde de hoy se celebrará la Reunión General Ordinaria de la Confederación Mutualista de Chile, en su sede central, en la calle Montecristo N° 2176, para el 26º aniversario de su fundación. En esta reunión se informará sobre el desarrollo de la Mutualidad en Chile, se continuará con la palabra el presidente, señor Marcelino, y los dirigentes, señores Fidel Torres y Luis Ríos, quienes han sido especialmente invitados a la reunión por sus actividades en el campo de la Mutualidad, en Chile y en el extranjero.

IMPULSANTES DE GOLETAS PESQUERAS DE IQUIQUE CONFLUIONARON CONFLICTO LEGAL QUE LES AFECTABA

Intervención del diputado del PDC Samuel Astorga y del Jefe del Departamento de Conflictos, Guillermo Videla. — Superado el problema de Iquique, ahora se tratará de solucionar el de Arica.

La tarde de hoy se celebró la Reunión General Ordinaria de la Confederación Mutualista de Chile, en su sede central, en la calle Montecristo N° 2176, para el 26º aniversario de su fundación. En esta reunión se informará sobre el desarrollo de la Mutualidad en Chile, se continuará con la palabra el presidente, señor Marcelino, y los dirigentes, señores Fidel Torres y Luis Ríos, quienes han sido especialmente invitados a la reunión por sus actividades en el campo de la Mutualidad, en Chile y en el extranjero.

ACTIVIDADES DE LOS CENTROS DE MADRES

INAUGURACION DE EXPOSICION.— El Centro de Madres "Florence Nightingale" de la Población Cooperativa de Quinta Normal, inauguró recientemente una exposición de modas, juguetes y bordados, la que permanecerá abierta al público hasta el martes, a las 18 horas.

El local de la exposición está ubicado en calle Cuatro N° 2711 (altura del 5.500 por Los Sauces). Población Cooperativa, en la Comuna de Quinta Normal.

ACTIVIDADES EN SAN GREGORIO.— Hoy, a las 11 horas, se inaugurará la exposición de trabajos presentados por la Federación de Centros de Madres de la Población San Gregorio, en la sede de la CORVI, calle El Tabo esquina de Puerto Montt.

La muestra que se exhibirá en esta oportunidad reúne todos los trabajos realizados por las madres durante el presente año y comprende: modas infantiles, juvenil y adulta; juguetes y arreglos florales.

Han sido especialmente invitadas dirigentes nacionales de CEMA y presidentas de los Centros de Madres vecinas.

La tarde de hoy se celebrará la Reunión General Ordinaria de la Confederación Mutualista de Chile, en su sede central, en la calle Montecristo N° 2176, para el 26º aniversario de su fundación. En esta reunión se informará sobre el desarrollo de la Mutualidad en Chile, se continuará con la palabra el presidente, señor Marcelino, y los dirigentes, señores Fidel Torres y Luis Ríos, quienes han sido especialmente invitados a la reunión por sus actividades en el campo de la Mutualidad, en Chile y en el extranjero.

LA FIRMA DE UN CONVENIO ENTRE LA DIRECCION DE AERONAUTICA Y LA UNIVERSIDAD TECNICA DEL ESTADO, Y LA DONACION DE UNA VALIOSA COLECCION DE CUADROS SOBRE LA INAGURACION DE LA RUTA AL EXTREMO SUR PINTADA POR EL GENERAL (R) ENRIQUE FLORES ALVAREZ, FUERON LOS ACTOS PRINCIPALES DURANTE LA CELEBRACION DE "EL DIA DE LA AERONAUTICA", EFECTUADO EL DIA DE AYER. EN EL GRABADO, HACE USO DE LA PALABRA EL EX DIPUTADO ENRIQUE CAMPOS MENENDES, QUIEN OBSERVO LA COLECCION PICTORICA, Y PRESIDIENDO EL ACTO, DE IZQUIERDA A DERECHA, EL COMANDANTE EN JEFE DE LA FUERZA AEREA, GENERAL MAXIMO ERRAZURIZ WARD; EL RECTOR DE LA UNIVERSIDAD TECNICA DEL ESTADO, HORACIO ARAYENA, Y EL DIRECTOR DE AERONAUTICA, GENERAL OSVALDO CROQUEVELLE.

LA FIRMA DE UN CONVENIO ENTRE LA DIRECCION DE AERONAUTICA Y LA UNIVERSIDAD TECNICA DEL ESTADO, Y LA DONACION DE UNA VALIOSA COLECCION DE CUADROS SOBRE LA INAGURACION DE LA RUTA AL EXTREMO SUR PINTADA POR EL GENERAL (R) ENRIQUE FLORES ALVAREZ, FUERON LOS ACTOS PRINCIPALES DURANTE LA CELEBRACION DE "EL DIA DE LA AERONAUTICA", EFECTUADO EL DIA DE AYER. EN EL GRABADO, HACE USO DE LA PALABRA EL EX DIPUTADO ENRIQUE CAMPOS MENENDES, QUIEN OBSERVO LA COLECCION PICTORICA, Y PRESIDIENDO EL ACTO, DE IZQUIERDA A DERECHA, EL COMANDANTE EN JEFE DE LA FUERZA AEREA, GENERAL MAXIMO ERRAZURIZ WARD; EL RECTOR DE LA UNIVERSIDAD TECNICA DEL ESTADO, HORACIO ARAYENA, Y EL DIRECTOR DE AERONAUTICA, GENERAL OSVALDO CROQUEVELLE.



HUMBERTO SOTO ARANCIBIA, Presidente Nacional de los Gráficos de la Oira de Chile, que participa en los actos de festejo de aniversario del Sindicato Profesional de Gráficos de Santiago.

VOZ DE LOS TRABAJADORES TRATA MAÑANA CONGRESO SINDICAL PDC

Todas las conclusiones del Primer Congreso Sindical Provincial del Departamento Sindical del Partido Demócrata Cristiano, serán dadas a conocer mañana, a las 11 horas, en la audición sindical La Voz de los Trabajadores, que se transmite por Radio Cruz del Sur, los domingos, de 11 a 11.30 horas.

Como se ha informado, este espacio radial de temas laborales, es dirigido por Humberto Soto Arancibia. En la audición de mañana de La Voz de los Trabajadores, se enfocarán, además, otros candentes problemas de la actualidad nacional que afectan a los trabajadores.

PUNTOS FUNDAMENTALES

Alfredo Filippi, miembro fundador de ANOC y actual presidente de la Confederación Campesina, sintetizó en los siguientes puntos la posición de ANOC en lo que respecta a la Reforma Agraria: Que el campesino sea protagonista y no objeto de la Reforma Agraria; Alterar este concepto es destruir el fracaso cualquiera que sea la propiedad debe ser prime-

DEMOCRATACRISTIANOS ELIGIERON 3 DELEGADOS A CONGRESO DE OO. MM.

Se realizará en febrero en la ciudad de Curicó. Las otras cuatro listas eligieron 2 y 1

Tres delegados al XIII Congreso Nacional de Obreros Municipales que se desarrollará en Curicó en el mes de febrero próximo, lograron elegir los democratocristianos. Las listas N° 1, de los trozkistas, que designó dos delegados; la N° 2, radical, con 2 representantes; N° 3, comunista, 2 delegados; N° 4, democratocrístiana, 3 delegados, y socialista, con un delegado.

Los delegados democratocrístianos elegidos son: Víctor Parra, Orlando Olave y Juan Saavedra.

ACTIVIDADES DE LOS CENTROS DE MADRES

COCTEL DE FIN DE AÑO.— Culminando con las actividades del presente año, el Centro de Madres "Anita Fresno de Leighton" efectuó un coctel el día 14 del presente, en la sede ubicada en calle Mapocho N° 6220.

Especialmente invitadas a la manifestación han sido la esposa del Ministro del Interior, Anita Fresno de Leighton, cuyo nombre lleva la institución; representantes de CEMA y dirigentes de las organizaciones vecinales.

CELEBRACION CUARTO ANIVERSARIO.— Con motivo de celebrar el 4º aniversario de su fundación, el Centro de Madres "Servicio de Seguro Social" de la Población Balmaceda, realizará el viernes 17, a las 18.30 horas, una exposición seguida de un coctel.

La muestra que se exhibirá estará expuesta al público durante dos días, en la sede de la organización, Población Balmaceda 2 N° 3190, Depto. 6, esquina Fernando Lázcano.

Han sido invitadas a la inauguración la Primera Dama de la Nación; la Directora del Servicio de Seguro Social, Mercedes Querecía, y la Asesora del Tercer Distrito, Elena Sobarzo.

El Centro cuenta con 60 socias activas y la directiva la integran: presidenta, Olga Morales; vicepresidente, Laura Ulloa; secretaria, Fátima Veloso; tesorera, María Carvacho; y directoras: Alicia Hood, Magdalena Escudero, Ana Tolo y Olga Fuentes.

Un contrabando de bujías para autos quedó al descubierto en la frontera de Chile y la Argentina, frente a Angel. Carabineros sorprendió a René Rubén Cid, de 39 años, intentando pasar hacia Argentina con una partida de ochenta bujías.

Posteriormente se supo que la mercadería había entrado al país en forma ilegal, para ser llevada luego a Buenos Aires. Las bujías son de procedencia norteamericana. La partida fue avaluada en la suma de dos millones de pesos. El detenido y los antecedentes fueron puestos a disposición de la Justicia.

Ahora se trata de establecer si el contrabando es superior y esta partida es sólo una parte de él.

LO MATO UN AUTOMOVIL QUE SE DIO A LA FUGA

Carabineros encontró en Avenida Las Condes frente al N° 9104, el cadáver de un desconocido, regularmente vestido, que presentaba una serie de lesiones producto de un atropellamiento.

Se estima que esta persona fue atropellada por algún automóvil, cuyo conductor se dio a la fuga. El cadáver fue llevado por orden judicial y conducido al Instituto Médico Legal.

SE QUEMO PARTE DE UNA FABRICA DE COLCHONES

Parte de una fábrica de colchones que está ubicada en calle Ingeniero Lloyd 1558, de Monte-

CON AMPLIO APOYO A REFORMA AGRARIA CULMINA HOY TERCER CONGRESO DE ANOC

Más de cuatrocientos cincuenta delegados toman parte en este torneo campesino, el segundo en importancia realizado en el mes. — Conclusiones serán dadas a conocer esta tarde. — Hoy elige nueva directiva nacional

Organizaciones Campesinas, que preside Mario Alarcón. En el acto inaugural de ayer, se hicieron presentes autoridades de CORA, INDAP, parlamentarios, dirigentes sindicales y otros invitados.

Los diversos oradores que participaron en la ceremonia de ayer en la localidad de San Alfonso, coincidieron en destacar que los campesinos vivían en estos momentos una etapa histórica, al ser motivo de importantes cambios en su estructura socio-económica y sindical.

Participan en este III Congreso, más de 450 delegados en representación de 249 organizaciones campesinas, cooperativas, sindicatos, núcleos y bases.

Luego del acto inaugural de la mañana se inició el trabajo de comisiones y, más tarde, las primeras plenarios. Los puntos básicos del III Congreso son: REFORMA AGRARIA y Sindicación Campesina. Luego vienen temas que se relacionan con la estructura de ANOC, Planes de capacitación sindical, promoción de cooperativas y puntos varios.

PUNTOS FUNDAMENTALES

Alfredo Filippi, miembro fundador de ANOC y actual presidente de la Confederación Campesina, sintetizó en los siguientes puntos la posición de ANOC en lo que respecta a la Reforma Agraria: Que el campesino sea protagonista y no objeto de la Reforma Agraria; Alterar este concepto es destruir el fracaso cualquiera que sea la propiedad debe ser prime-

Asaltaron a dos carabineros con arma blanca: hay uno muy grave

Dos carabineros que se disponían a detener a tres delincuentes que estaban en actitud sospechosa, en los alrededores de varios automóviles estacionados en la vía pública, resultaron heridos con arma blanca en el rostro, y uno de ellos está grave en el Hospital José Joaquín Aguirre.

En horas de la madrugada la pareja de policías integrada por el cabo Luis Alfonso Aguayo y el carabinero Luis Mañán, sorprendió a tres individuos tratando de ver qué había en el interior de uno de los autos para robar. Esto ocurrió en la esquina de las calles Loreto y Dardignan, de Santiago.

Al solicitarles su carnet de identidad, los tres, en lugar de sacar las cédulas de sus bolsillos, sacaron sendos y afilados cuchillos, atacando de inmediato a los policías.

El cabo Luis Alfonso Aguayo recibió una serie de cortes en la cara y las manos, debiendo ser internado en el Hospital "José Joaquín Aguirre", donde anoche aún continuaba grave.

Los delincuentes, una vez cometida la agresión, se dieron a la fuga. Sin embargo, una radiopatrullera de la policía uniformada, logró detenerlos dos horas después.

Los autores fueron identificados como Angel Arias Navarro, Leonel Carrasco Contreras y un tercero a quien se le conoce solamente por el apodo de "El Negro".

MUER SE MATO DE UN BALAZO EN LA BOCA

María Gloria del Carmen González Hernández, casada, 25 años, se suicidó disparándose un balazo en la boca en su domicilio ubicado en una población CORVI, de la localidad de Colihueque.

Cuando llegó su conyuge Hernán Acuña Sepúlveda Gálvez, empleado, encontró el cadáver de su mujer tendido sobre la cama del dormitorio. A un costado había una escopeta disparada, según dijo el hijo.

Los médicos, la policía, procedió a detener al hombre hasta esclarecer si se trata efectivamente de un suicidio o de un homicidio.

JUBILADO DEL EJERCITO MURIO AL SUFRIR UNA CAIDA EN LA CALLE

El cadáver de Enrique Orellana Pavez, jubilado del Ejército, fue encontrado en la vía pública por una pareja de carabineros. El hallazgo se hizo en la acera de la Avenida Club Hípico, frente al N° 2026, de la capital.

Se supone que murió de traumatismo encefálico. También tiene otra herida en la frente, producto de una caída, según el diagnóstico médico.

DESCUBRIERON CONTRABANDO DE BUJIAS

Un contrabando de bujías para autos quedó al descubierto en la frontera de Chile y la Argentina, frente a Angel. Carabineros sorprendió a René Rubén Cid, de 39 años, intentando pasar hacia Argentina con una partida de ochenta bujías.

Posteriormente se supo que la mercadería había entrado al país en forma ilegal, para ser llevada luego a Buenos Aires. Las bujías son de procedencia norteamericana. La partida fue avaluada en la suma de dos millones de pesos. El detenido y los antecedentes fueron puestos a disposición de la Justicia.

LO MATO UN AUTOMOVIL QUE SE DIO A LA FUGA

Carabineros encontró en Avenida Las Condes frente al N° 9104, el cadáver de un desconocido, regularmente vestido, que presentaba una serie de lesiones producto de un atropellamiento.

Se estima que esta persona fue atropellada por algún automóvil, cuyo conductor se dio a la fuga. El cadáver fue llevado por orden judicial y conducido al Instituto Médico Legal.

SE QUEMO PARTE DE UNA FABRICA DE COLCHONES

Parte de una fábrica de colchones que está ubicada en calle Ingeniero Lloyd 1558, de Monte-

ramente individual, previo pago de lo que los predios sean avaluados; Adecuación de la tierra para la mejor explotación —una vez parcelados—, construcción de casas, caminos, etc.; Asistencia técnica y crediticia adecuadas.

Sobre estos puntos, ANOC está realizando su III Congreso, del cual saldrán importantes conclusiones.

Cien dirigentes sindicales de Bata tendrán mañana un Plenario

Debatirán pliego de peticiones del Sindicato SAC, y otros importantes temas de orden económico-social

Un plenario de dirigentes sindicales de la Industria Bata, pertenecientes a la rama comercial, se realizará mañana en esta capital, con la finalidad de iniciar el estudio del peticionario económico nacional que los trabajadores presentarán a la empresa en que sirven.

El plenario tendrá sede en Alameda N° 549, y tomarán parte más de 100 delegados, en representación de los 1800 funcionarios que conforman el Sindicato Bata S. A. C. Esta organización agrupa en su seno a todos los empleados de esa firma que trabajan en las casas comerciales, distribuidoras del calzado de esa marca.

Los dirigentes tratarán en esta reunión, en forma específica, lo relativo a la modalidad de trabajo en las tiendas, conquistas sociales y otros temas de interés general.

El programa a desarrollar en el Plenario Bata S. A. C. de mañana es el siguiente: Oradores: Presidente de la Fe-

Breves Gremiales

SE CONCENTRAN OO. DE OBRAS PUBLICAS.— Para hoy, a las 10 horas están citados los obreros dependientes de los servicios del Ministerio de Obras Públicas, con el fin de oír la cuenta que rendirá la directiva de la Federación gremial, en relación a la marcha de las conversaciones sobre encasillamiento de dichos personales, y pago retroactivo de los mayores ingresos que dispone para ese sector de trabajadores la ley N° 15.310. La reunión tendrá lugar en el local del Sindicato de Electricistas, calle Rosas 1654.

CONFERENCIA DE PRENSA DE PERSONAL DE LA U. CATOLICA.— Dirigentes de los Sindicatos de Obreros y Empleados de la Universidad Católica ofrecerán hoy al mediodía, en Carmen 139, una conferencia de prensa, en la que informarán sobre la situación conflictiva creada ante la Dirección de la Universidad. Dichos trabajadores han anunciado un paro de advertencia para la semana próxima.

DEFUNCIONES.

Ha dejado de existir nuestro querido esposo y padre señor

MANUEL ORTEGA GAMIZ

Sus funerales se efectuarán hoy en el Cementerio General (por Recolita), saliendo el cortejo a las 12 horas, desde su casa habitación, ubicada en calle Heriberto Contreras N° 11, (Plaza Egas).

Su esposa e hijos

Ha dejado de existir nuestro querido hijo y hermano

ANTONIO ORTEGA ALVAREZ

Sus funerales se efectuarán hoy en el Cementerio General (por Recolita), saliendo el cortejo a las 12 horas, desde su casa habitación, ubicada en calle Heriberto Contreras N° 11 (Plaza Egas).

Su madre y hermanos.

Ha dejado de existir nuestro querido hijo y hermano

MARIO FELINI MAIOCHI

Sus funerales se efectuarán hoy en el Cementerio General (por Recolita), saliendo el cortejo a las 12 horas, desde su casa habitación, ubicada en calle Heriberto Contreras N° 11 (Plaza Egas).

Su familia.

Comunicamos el sensible fallecimiento de nuestro querido padre, suegro y abuelito, señor

MARIA ALEJANDRA SOTO vda. de VEGA

Sus funerales se efectuarán hoy a las 10.30 horas, partiendo al cortejo desde su casa habitación en el Cementerio Católico.

Su familia.

Tenemos el sentimiento de comunicar el fallecimiento de nuestra querida madre, suegra y abuelita, señora

MARIA BRAVO R. vda. de ACEVEDO

Sus funerales se efectuarán hoy en el Cementerio Católico, después de una misa que se oficiará en la Población San Gregorio (O'Higgins 3137), a las 15.30 horas, partiendo el cortejo desde su casa habitación, Corbea 2919, a las 15 horas.

Su familia.

Ha dejado de existir nuestro querido padre, suegro y abuelito, doña

CARILINA CORTES ZAPATA

Sus funerales se efectuarán hoy en el Cementerio General. El cortejo partirá desde su casa habitación, de las Las Lunas N° 1422, a las 16 horas.

Su familia.

Ha dejado de existir nuestro querido padre, suegro y abuelito, señor

RAFAEL RAMOS ESPINOZA

Sus funerales se efectuarán hoy en el Cementerio General. El cortejo partirá desde su casa habitación, de la Población N° 2027, a las 15 horas.

Su familia.

Ha dejado de existir nuestro querido padre, suegro y abuelito, doña

FRANCISCO ALVAREZ PEVIDA

Sus funerales se efectuarán hoy en el Cementerio General. El cortejo partirá desde la Capilla de dicho Cementerio a las 11 horas.

Su familia.

Ha dejado de existir nuestro querido y inolvidable madre y abuelita, doña

ELICIRA AMESTICA CARVAJAL vda. de AGUIRRE

Sus funerales tendrán lugar hoy en el Cementerio General, partiendo al cortejo desde su casa habitación, San Ignacio 1665, a las 10.30 horas. La entrada al Cementerio será por Recoleta.

Su familia.

Ha dejado de existir nuestro querido hermano y tío, señor

MARIA HERNANDEZ CALLEGOS vda. de DIAZ

Sus restos serán sepultados hoy en el Cementerio General (por Recolita). El cortejo partirá desde la Población de Santa Dominga de Guzmán (Padre de Valdivia N° 4028), después de una misa que se oficiará a las 9.30 horas, por el eterno descanso de su alma.

Su familia.

Comunicamos el sensible fallecimiento de nuestro querido esposo y abuelito, señor

LUIS ERNESTO GUERRA SALINAS

Que fue sepultado el miércoles 8 del presente, en el Cementerio General.

Su familia.

Comunicamos el sensible fallecimiento de nuestro querido esposo y abuelito, señor

EXPRESION DE GRACIAS.

Agradecemos sinceramente a nuestros ilustres señores que nos acompañaron a la sepultura de nuestro querido esposo, padre, hermano, suegro y abuelito.

Su familia.

NUEVA DIRECTIVA

El Congreso de ANOC culmina esta tarde, con la elección de su nueva directiva nacional.

Terminada la primera parte de esta ceremonia, se iniciará el trabajo de comisiones y debate general de los problemas que se plantearán.

Breves Gremiales

SE CONCENTRAN OO. DE OBRAS PUBLICAS.— Para hoy, a las 10 horas están citados los obreros dependientes de los servicios del Ministerio de Obras Públicas, con el fin de oír la cuenta que rendirá la directiva de la Federación gremial, en relación a la marcha de las conversaciones sobre encasillamiento de dichos personales, y pago retroactivo de los mayores ingresos que dispone para ese sector de trabajadores la ley N° 15.310. La reunión tendrá lugar en el local del Sindicato de Electricistas, calle Rosas 1654.

CONFERENCIA DE PRENSA DE PERSONAL DE LA U. CATOLICA.— Dirigentes de los Sindicatos de Obreros y Empleados de la Universidad Católica ofrecerán hoy al mediodía, en Carmen 139, una conferencia de prensa, en la que informarán sobre la situación conflictiva creada ante la Dirección de la Universidad. Dichos trabajadores han anunciado un paro de advertencia para la semana próxima.

DEFUNCIONES.

Comunicamos el sensible fallecimiento de nuestro querido padre, suegro, abuelito y abuelita, señora

CARLOTA BARRADOS vda. de CASTILLO

Sus funerales se efectuarán hoy en el Cementerio General (por Recolita), saliendo el cortejo a las 12 horas, desde su casa habitación, ubicada en calle Heriberto Contreras N° 11 (Plaza Egas).

Su familia.

Ha fallecido nuestro querido esposo y madre, señor

RUIZENA RIQUELME DE CARRASCO

Sus funerales se efectuarán hoy en el Cementerio General (por Recolita), saliendo el cortejo a las 10.30 horas, desde su casa habitación, ubicada en calle Heriberto Contreras N° 11 (Plaza Egas).

Su esposa e hijos.

Ha fallecido nuestra querida hija y hermana, señora

FILOMENA RIQUELME DE CARRASCO

Sus funerales se efectuarán hoy en el Cementerio General (por Recolita), saliendo el cortejo a las 10.30 horas, desde su casa habitación, ubicada en calle Heriberto Contreras N° 11 (Plaza Egas).

Su familia.

Ha fallecido nuestra querida hija y hermana, señora

FILOMENA RIQUELME DE CARRASCO

Sus funerales se efectuarán hoy en el Cementerio General (por Recolita), saliendo el cortejo a las 10.30 horas, desde su casa habitación, ubicada en calle Heriberto Contreras N° 11 (Plaza Egas).

Su familia.

Ha fallecido nuestra querida hija y hermana, señora

FILOMENA RIQUELME DE CARRASCO

Sus funerales se efectuarán hoy en el Cementerio General (por Recolita), saliendo el cortejo a las 10.30 horas, desde su casa habitación, ubicada en calle Heriberto Contreras N° 11 (Plaza Egas).

Su familia.

Ha fallecido nuestra querida hija y hermana, señora

FILOMENA RIQUELME DE CARRASCO

Sus funerales se efectuarán hoy en el Cementerio General (por Recolita), saliendo el cortejo a las 10.30 horas, desde su casa habitación, ubicada en calle Heriberto Contreras N° 11 (Plaza Egas).

Su familia.

Ha fallecido nuestra querida hija y hermana, señora

FILOMENA RIQUELME DE CARRASCO

Sus funerales se efectuarán hoy en el Cementerio General (por Recolita), saliendo el cortejo a las 10.30 horas, desde su casa habitación, ubicada en calle Heriberto Contreras N° 11 (Plaza Egas).

Su familia.

Ha fallecido nuestra querida hija y hermana, señora

FILOMENA RIQUELME DE CARRASCO

Sus funerales se efectuarán hoy en el Cementerio General (por Recolita), saliendo el cortejo a las 10.30 horas, desde su casa habitación, ubicada en calle Heriberto Contreras N° 11 (Plaza Egas).

Su familia.

Ha fallecido nuestra querida hija y hermana, señora

FILOMENA RIQUELME DE CARRASCO

Sus funerales se efectuarán hoy en el Cementerio General (por Recolita), saliendo el cortejo a las 10.30 horas, desde su casa habitación, ubicada en calle Heriberto Contreras N° 11 (Plaza Egas).

Su familia.

Ha fallecido nuestra querida hija y hermana, señora

FILOMENA RIQUELME DE CARRASCO

Sus funerales se efectuarán hoy en el Cementerio General (por Recolita), saliendo el cortejo a las 10.30 horas, desde su casa habitación, ubicada en calle Heriberto Contreras N° 11 (Plaza Egas).

Su familia.

Ha fallecido nuestra querida hija y hermana, señora

FILOMENA RIQUELME DE CARRASCO

Sus funerales se efectuarán hoy en el Cementerio General (por Recolita), saliendo el cortejo a las 10.30 horas, desde su casa habitación, ubicada en calle Heriberto Contreras N° 11 (Plaza Egas).

Su familia.

Ha fallecido nuestra querida hija y hermana, señora

FILOMENA RIQUELME DE CARRASCO

Sus funerales se efectuarán hoy en el Cementerio General (por Recolita), saliendo el cortejo a las 10.30 horas, desde su casa habitación, ubicada en calle Heriberto Contreras N° 11 (Plaza Egas).

Su familia.

Ha fallecido nuestra querida hija y hermana, señora

FILOMENA RIQUELME DE CARRASCO

Sus funerales se efectuarán hoy en el Cementerio General (por Recolita), saliendo el cortejo a las 10.30 horas, desde su casa habitación, ubicada en calle Heriberto Contreras N° 11 (Plaza Egas).

Su familia.

Ha fallecido nuestra querida hija y hermana, señora

FILOMENA RIQUELME DE CARRASCO

Sus funerales se efectuarán hoy en el Cementerio General (por Recolita), saliendo el cortejo a las 10.30 horas, desde su casa habitación, ubicada en calle Heriberto Contreras N° 11 (Plaza Egas).

Su familia.

Ha fallecido nuestra querida hija y hermana, señora

FILOMENA RIQUELME DE CARRASCO

Sus funerales se efectuarán hoy en el Cementerio General (por Recolita), saliendo el cortejo a las 10.30 horas, desde su casa habitación, ubicada en calle Heriberto Contreras N° 11 (Plaza Egas).

Su familia.

Ha fallecido nuestra querida hija y hermana, señora

FILOMENA RIQUELME DE CARRASCO

Sus funerales se efectuarán hoy en el Cementerio General (por Recolita), saliendo el cortejo a las 10.30 horas, desde su casa habitación, ubicada en calle Heriberto Contreras N° 11 (Plaza Egas).

Su familia.



SU ALMANAQUE COMERCIAL



RAMONA

POR LINDO PALACIO

MI PATRONA TIENE UN MÉ-
TODO FANTÁSTICO PARA
MANTENERSE SIEMPRE
JOVEN



¡NO ME DIGAS!
¿QUE HACE?



PUES UNA COSA
MUY SENCILLA



¿CUANDO LE PRE-
GUNTAN LA EDAD
SE SACA VEINTE
AÑOS!



ARMERIAS

"CASA ITALIANA"
Repuestos armas de fuego.
La casa del arma Primus.
Lámparas.
Petromax. Coleman. San Flame.
REPUESTOS EN GENERAL.
Arturo Prat 141 — 382338.
G.C. 24/IV-66

ARTESANIA

"ARTICULOS DE BRONCE"
Esmaltado.
Regalos finos, decorativos.
F.A.B.R.I.C.A.
Alonso Ovalle.
G.C. 24/IV-66

ART. METALICOS

MANUFACTURAS "NOLLI"
Romanas — Cortinas Metálicas.
Cortinas.
Arturo Prat 146 — 51995.
G.C. 30/III-66

"CASA ROVE"

Reparaciones.
Manillas — Lámparas.
Plaque — Bronce.
Plataformas.
San Francisco 363 — 382363.
G.C. 24/IV-66

AUTOMOVILES

"ADOLFO SANVILEVIC"
Compra-venta, consignaciones.
Desde 1945.
Arturo Prat 776 — 382454.
G.C. 17/IX-66

"PADES DEL REAL"
Ventas — Consignaciones.
Mecánica — Tapicería.
Arturo Prat 331 — 32937.
G.C. 30/III-66

"SOLARI"
Compra — Ventas, Consignaciones.
Antigüedades, Negocios rápidos.
COPIAPO 1379.
G.C. 12/IV-66

"AUTOS STOP"
Consignaciones.
Autos — Camiones — Camionetas.
Negocios rápidos.
San Francisco 367.
G.C. 24/IX-65

"REAL AUTOS"

COMPRA-VENTA, CONSIGNACIONES.
FINANCIAMIENTOS.
ANTICIPA DINERO.
SAN ISIDRO 600 — 36587.
G.C. 2-V-66

BAZAR

"BOVALLE"
Ropa interior, damas, caballeros.
Medias, calcetines.
Bielgas, calcetines.
Bielgas, calcetines.
Bielgas, calcetines.
DIEZ DE JULIO 444.
A.C. 29/IX-65

BICICLETAS

"CICLISTAS"
Bicicletas y repuestos.
CASA MENA.
ARTURO PRAT 1802.
ESQUINA RUIRE.
G.C. 31/IX-66

CAMISERIAS

CAMISAS
"MONTEAL"
Fábrica, venta exclusiva al
detalle.
Bandera 851 — Fono 66212.
G.C. 10/III-66

"TAPAL"
Inaugura.
Ventas-Detalles a comerciantes
precios especiales.
LORETO 341.
G.C. 23/III-66

"COMERCIALES"
Fábrica Camisas, Calcetines.
Perfumes, Tipo americano.
San Diego 2061 — Local 39.
G.C. 30/III-66

"E I U S"
Ventas al detalle.
VICUNA MACKENNA 999.
San Antonio 309.
G.C. 24/IV-66

CASAS DE REMATES

En sus tres grandes locales
Remata todos los tipos de
Autos, Camiones, Camionetas,
Camiones, Motocicletas,
Maquinarias, Industrias, Agiliza.
Muebles, Menaje.
CONSIGNACIONES
ANTICIPA
Informes: Arturo Prat 544.
Fono 29225.
OSCAR ZARATE OTAZUN
MARTILLERO PUBLICO
G.C. 25/III-66

REMATES PARTICULARES DE:
Industrias, casas particulares,
Puntos de agua, carnicerías, etc.
Ventas rápidas. Pago contado.
Anticipo.
Informes: Arturo Prat 544.
Fono 29225.
G.C. 25/III-66

"CECILIA ROMERO CADIZ"
Avenida Maipo 777 — 392460.
Remates, Consignaciones, Venta
privada. Living, Comedores, Do-
minios. Muebles sueltos. Acepto
operaciones Banco del Estado.
G.C. 2-V-66

COCINAS

"TECNICAS"
Transformaciones. Cocinas gas u
cuadro. ARTURO PRAT 1085.
SAN PABLO 144.
G.C. 23/III-66

"METALCO"
Transformaciones.
Cocinas para gas licuado.
San Francisco 483.
G.C. 24/IV-66

COLCHONERIAS

"EL FERROCARRIL"
FABRICA
Colchones — Ropa de cama.
Ventas mayor y menor.
MEIGGS 66.
G.C. 6/IV-66

"LA URUGUAYA"
Colchones — Maquines
Muebles — Pina
VICUNA MACKENNA 830.
Teléfono 291345.
G.C. 14-V-66

CONFECCIONES

"CORONA"
Lo mejor en confecciones para
Damas, Caballeros y Niños.
CREDITOS
San Diego 862
Alameda 2824
San Diego 253
G.C. 25/IV-66

"SILMA"
Mejoras finas.
Botas — Trajes de pieles.
Abrigos.
Mayor — Menor.
Franklin 3176
G.C. 30/III-66

"TUTTO"
Pinturas.
Detallados precios mayestras.
San Diego 2061, Local 46.
G.C. 24/IV-66

CONFECCIONES
"CONDOR"
Damas: Somos fabricantes. Precios
especiales. Comerciantes
CONDOR 1035.
G.C. 2-V-66

"EIFFEL"
Fábrica Confecciones
Séñoras
Ventas solamente a comerciantes.
IRARRAZAVAL 2308.
G.C. 27-V-66

ESCANILLA 106 — 374424.
Recibo huchuras.
Tejidos máquina.
Costura a máquina.
Berbados.
G.C. 27 (5) 66.

CONFITERIAS

"COLO COLO"
Fábrica confites — dulces.
Precios especiales para
comerciantes.
Especialidad Pan de Pascua.
Reperto a domicilio.
ESPERANZA 9 — 54287.
G.C. 12/IV-66

CONFITES
"DON SAUL"
Precios para comerciantes. Dos
direcciones para su mejor aten-
ción. San Alfonso 43. Estación
Central, Andrés Bello 639, Céntrico
Vega Central.
G.C. 12/IV-66

DEPORTES

"MISAELESCUTI"
Al servicio de los deportistas.
BANDERA 767. Fono 81715.
G.C. 10/XII-65

"DEPORTES SANHUEZA"
Fábrica artículos deportivos. Com-
pra y venta al por mayor y menor.
de los deportistas. Solicite su cancha,
en ESPERANZA 5. Teléfono 93166.
G.C. 12/IV-66

MESAS PIMPON
Reparaciones.
Entrega inmediata.
FABRICA "VADELL"
Menado 1549 — 81394.
G.C. 24/IV-66

"RESBALINES - COLUMPIOS"
Balancines metálicos.
Barras para ejercicio.
"V A D E L L"
Menado 1549.
G.C. 24/IV-66

"TACA-TACAS, BILLARINAS"
Pósteres comerciales.
Entrega inmediata.
"V A D E L L"
Menado 1549 — 81394.
G.C. 24/IV-66

"KINDUR"
Fábrica pelotas.
Ballas de tenis.
Rusas.
Trajes de baño.
Irarrazaval 470.
G.C. 31 (5) 66

DISCOS

"INTERMEZZO"
Manfredi Walach.
Discos, Gramófonos, Radios.
Grabados, SERRANO 144.
G.C. 12/IV-66

ELECTRICIDAD

"INTERMEZZO"
Ventiladores, Enchufadores, Aspi-
radores, Lavadoras.
SERRANO 144.
G.C. 12/IV-66

"MONACO"
Toda clase artículos eléctricos.
Teléfono 46200-45373.
Tasfines 717.
G.C. 23/III-66

"INSTALACIONES"
Circuitos — Telefonos.
Reparaciones.
ROSAS 1277.
G.C. 25/IV-66

"CASA LIBERTAD"
Reparación de radios. Artículos
eléctricos en general. Bascunán 76.
G.C. 12/IV-66

"GALDAMES"
Chacabuco 9 (Estación Central)
Artículos eléctricos.
Reparaciones planchas.
GARANTIAS
G.C. 24/IV-66

"OFICINA ALBERT"
Instalaciones eléctricas, en general.
Reparaciones. Juguetes, Planchas.
Enchufadores. ARTURO PRAT 827.
Fono 31943.
G.C. 2-V-66

"CASA AMERICA"
Electricidad, reparaciones.
Detalles. Precios REBAJADISIMOS.
IRARRAZAVAL 2345.
G.C. 27-V-66

"CASA MARTINEZ"
Radios Philips.
Refrigeradores.
COCINAS GAS LICUADO.
Lámparas, enchufadores, marquetas.
Avenida Maipo 360.
G.C. 31 (5) 66

"GUIMAR"
Lavadoras, enchufadores.
Aspiradoras, juguetes.
Reparaciones.
Trabajos garantidos.
Irarrazaval 230 — 494261.
G.C. 31 (5) 66

FABRICA DE CALCETINES

"CALCETINES"
Sujetos stretch.
Fantasía — Blanco.
Dos pares 2.000 — 3.000 —
4.000 — 5.000.
García Reyes 428.
G.C. 14-V-66

FABRICA DE ALUMINIO

"LA IDEAL"
Ventas detalles.
Reparaciones.
DIEZ DE JULIO 574 — 397651.
A.C. 12/IX-66

FABRICAS DE CARPAS

"BUSTO"
Ofrece: Carpas campamento, playa,
sillas, quinqués, telones.
Rosa 2010 — Teléfono 83677.
G.C. 17/III-66

"TELONES PARA TERRAZA"
Carpas, Campes, Playa.
Arturo Prat 1892 — Teléfono 55989.
G.C. 25/IV-66

"LAUTARO"
Telones para terrazas
con armazón de cañería.
Carpas campamento.
Nataliel 2001.
G.C. 14-V-66

FABRICA DE EMPANADAS

"EMPANADAS ROYSA"
Sus únicas fábricas.
Antonio Varas 2487. Fono 251559.
Cervantes 40. Fono 497205.
LAS CONDES 4740. Fono 485266.
EN VINA DEL MAR.
Edificio Montecarlo.
Avenida San Martín.
G.C. 12/IV-66

FABRICAS DE COLCHONES

"SAN PEDRO"
Fábrica Colchones.
Ventas por mayor y menor.
MEIGGS 79 — TELEFONO 95022.
G.C. 12/IV-66

"HIDALGO"
FABRICA COLCHONES.
Marquetas empujadas.
Ropa de cama.
Ventas por mayor y menor.
SAN ALFONSO 54 — 95183.
G.C. 12/IV-66

COLCHONES DE NOMBRE
Reparaciones.
Los mejores: Algodón — Lana.
FABRICA "EL SUR"
San Diego 1852.
G.C. 14-V-66

FABRICA DE PANTALLAS

"PANTALLAS"
Agrega, Transformaciones, Pantalones.
Lámparas, AVENIDA MATTIA 203.
FONO 385367.
G.C. 2-V-66

"FAJAS — SOSTENES"
Batas manitas.
Especialidad sobre medida.
ARTURO PRAT 165.
G.C. 6/IV-66

FABRICA DE FAJAS

"FABRICA DE SOSTENES"
Y Ropa interior Tipo Americano.
S E N Y
Ventas comerciales. Precios espe-
ciales. Avenida Maipo 163-187.
Teléfono 382205.
G.C. 2-V-66

DEPOSITO DE FABRICA, TEJIDOS
DE PUNTO, SUTURADO PERMANENTE
PRODUCTOS
MOTA, CUPIDO, VICTORIA.
IRARRAZAVAL 2764.
G.C. 27-V-66

"TEJIDOS DE PUNTO"
Damas, Caballeros, Ventas Mayor,
Detalle. Precios REBAJADISIMOS.
IRARRAZAVAL 2345.
G.C. 27-V-66

FABRICA DE PAÑUELOS

"CIERVO"
Regalos por tradición. Ventas
Mayor — Menor. Irarrazaval 2310.
460559.
G.C. 27-V-66

FABRICA DE ROPA DE NIÑOS

"DANNY"
Linea Moderna, para niños-niñas.
Diseños exclusivos. IRARRAZAVAL
2254.
G.C. 2-V-66

FERRETERIAS

"LA SAN PABLO"
Llaves, templetes, plomeros.
San Pablo esquina Esperanza.
G.C. 10/III-66

"VEGA NORIEGA"
Importadores.
Propietarios, carpintería, Deva.
PUENTE 701.
Estacionamiento gratis en Rosa 948.
G.C. 10/III-66

"AUSIN HNOS. LITA."
IMPORTADORES.
Tijeras "TEX", todo calibre, Herra-
mientas en general. Teléfonos
84291-91774. Casilla 4605.
EXPOSICION 32.
G.C. 12/IV-66

FARMACIAS

"ALHAMBRA"
Prestigiosa desde 1921.
Enrique Vivanco Eding.
Químico-Farmacéutico.
Lira-Diez de Julio — Fono 34595.
A.C. 12/IX-66

FOTOGRAFIAS

"KODAK PARKER"
Jorge García y Cia.
Ex Alameda 200.
A H O R A
Ahumado 254, Local 19 — 80058.
San Isidro 6, esquina Alameda.
Arturo Prat 480.
G.C. 24/IV-66

"ELEODORO SOTO"
Irarrazaval 222 — 463751.
Foto, cine, color.
Fotografía general.
G.C. 31 (5) 66

FUNERARIAS

"SANTA CECILIA"
Brasil 816 — Teléfono: 85829.
DIBUJOS SILK-SCREEN.
Exposiciones.
Días de Julio 1067.
G.C. 25/IV-66

FUNERARIAS "SAN AGUSTIN"
Atención diurna y nocturna.
SANTOS DUMONT.
G.C. 2-V-66

"LA BENEFICENCIA"
Servicio diurno y nocturno.
Atención especializada.
Independencia 1054.
G.C. 14-V-66

"LA SANTIAGO"
Atención pensionados y
Seguro Social.
Independencia 1044.
Teléfono 271430.
G.C. 14-V-66

"MUNDUS"
Atención permanente.
Irarrazaval 1796.
Teléfono 490486.
G.C. 14-V-66

"LA NACIONAL"
ARTURO PRAT 879.
Teléfono 384232. DESCUENTOS
Instituciones — Sindicatos.
G.C. 27-V-66

GRABADOS METAL Y GOMA

"CASA DAVILA"
Bandoneones.
Parches en Palo Lento.
Timbres de goma.
San Diego 119 — Local 29.
G.C. 6/IV-66

Timbres de goma
"BOLTON"
Somos fabricantes.
Atendemos provincias.
Precios de fábrica.
Nataliel 2129, altos Depto. 2144.
G.C. 14-XI-66

HILANDERIAS

CADENA NACIONAL DE
ECONOMIA
"TEXTIL CHUAQUI"
Con su Sistema Revolucionario de
Ventas.
"Ofertas Especiales"
Pósters: Hilo 1 3 Años 2.500—
Pósters: Hilo 4 7 Años 2.500—
Chalaca Hilo 23.000—
Chalaca para guapos
gran calidad cada una 7.500—
DESCUENTOS DEL 10 %.
INSTITUCIONES Y CENTROS DE
EN SU EXTENSA RED DE LOCALES
PROVIDENCIA 3353
SAN ANTONIO 726
Local 7 790
SAN ANTONIO 72
DIAGONAL CERVANTES 875
LOS TRES ANTONIOS 77
IRARRAZAVAL 2490
(Esq. de Padre de Valdivia).
G.C. 27-V-66

GUITARRAS

"ANTIGUA CASA SANTIBANEZ"
GUITARRAS
Finas Tironas.
ARPAS
CONDOR 791 — 392350.
G.C. 12/IV-66

"MESKO GUITARRAS"
Reparaciones Finas, Guitarras eléc-
tricas, Microfonos.
SAN FRANCISCO 371.
G.C. 2-V-66

IMPRENTAS

"J E S"
Impresos en general.
Timbres, boletines, Diplomas.
ARTURO PRAT 1898-5398.
G.C. 25-III-66

"P E R F E X"
Calendarios, Facturas, Boletines,
Formularios, Rapidos, Calidad.
Bascunán 76 — 92441.
G.C. 12-IV-66

JARDIN DE FLORES

"MARIO OSORIO"
Arreglos florales.
Iglesias, Canastillas.
Bouquets, Coronas.
Bascunán 2314.
G.C. 31 (5) 66

JUGUETERIAS

"EL AGUILA"
Mayoristas.
EN
Juguetes — Hensins.
MEIGGS 40 — TELEFONO 92271.
G.C. 12/IV-66

LENCERIA Y PAQUETERIA

DEPOSITO FCA. NACRUR
Precios de fábrica.
CREDITOS
Punto 613 — Fono 64595.
G.C. 10/III-66

"EL ROSAL"
San Diego 1138.
Surtido completo en lencas.
DEPOSITO EDILIO.
G.C. 23-III-66

ELIAS NAZAR NASER
Tienda y Paqueteria
Meigs 72 — Teléfono 92819.
G.C. 6/IV-66

LETREROS

"FABRICA"
Letras, acrílicas luminosas.
Slick-Screen, Display, Affiches.
Arturo Prat 663 — 393561.
G.C. 17-III-66

"CASTRO"
Camisetas.
DIBUJOS SILK-SCREEN.
Exposiciones.
Días de Julio 1067.
G.C. 25/IV-66

"RUBEN"
Stand.
SILK-SCREEN.
Dibujos — Affiches.
San Francisco 711 — 31551.
G.C. 30/III-66

"NATALIEL 2035 — 565802"
Dibujos — Pintura Lisa.
Reparaciones muebles.
Tapicería — Barniz.
G.C. 30/III-66

LIBRERIAS

"PROFESOR — MONMAR"
G R A T I S
Solicite catálogos, libros.
Clasificación, joyas simbólicas.
Arturo Prat 1619.
Castilla 5111 — Fono 54131.
G.C. 25/IV-66

"PERFEK"
Artículos escolares. Utiles escola-
res. Papel deportivo volatin.
BASCUNAN 76.
G.C. 12-IV-66

"AUSTRAL LTDA."
San Francisco 36 — 381758.
G.C. 2-V-66

O P R E C E
Publicaciones de Unión Soviética.
G.C. 2-V-66

LAVADORAS

SERVICIO TECNICO HOOVER
Repuestos legítimos.
Precios de fábrica.
Pedro Valdivia 3398.
G.C. 27-V-66

MAQUINARIAS

"ORNABEN"
Refrigeración, Balanzas, Bombas.
Aceite, Repuestos. San Francisco
30. Fono 382119.
G.C. 2-XI-66

MALETERIAS

EL VIAJANTE
La madre de todas las maleterías.
PUENTE 741.
G.C. 10/III-66

"SANTIAGO"
Maletas — Bolsas.
Compartimentos — Toldos.
Brasil 25-B — Fono 64365.
G.C. 30/III-66

"MALETERIA"
SAN DIEGO 111.
Fabricación propia. Mayor y menor.
Artículos de cuero.
G.C. 12-IV-66

REPARADORA DE MALETAS Y
CARTERAS "SYLVIA".
Compartimentos, Toldos.
Cambios de cierre exterior.
Fundas para maletas.
Transformaciones de carteras
de cuero.
Alameda 980, Local 41.
G.C. 24/IV-66

"ATENCION"
Para sus vacaciones, El Excursio-
nista. Reparaciones en general.
VICUNA MACKENNA 853.
G.C. 2-V-66

"MALETERIA BRASIL"
Servicio diurno y nocturno.
Estuches, Guitarras, Maletas, Bolsos.
FABRICANTES Condor 1060-81605.
G.C. 2-V-66

MENAJE

"CASA HIDALGO"
Artefactos para el hogar.
Fanos, Sinielins, Hovers.
Radios Philips.
Amplias facilidades de pago.
Alameda 1993.
G.C. 17-III-66

"CASA FAURE"
Artículos para el hogar.
Muebles cocina.
CARMEN 315.
G.C. 12/IX-66

"HIDALGO"
Cristalerías, lencas, enlucados.
Artículos regalo, cocinas.
San Alfonso 4.
G.C. 31 (5) 66

OPTICAS

"TALLER PRAT"
Cambio cristales.
Toda clase complementos.
Requisitos.
Arturo Prat 829.
G.C. 24/IV-66

PERFUMERIAS

MATRIMONIO MUÑOZ SANCHEZ- BENAVENTE CASH.



Señorita **MARIANA BENAVENTE CASH**, cuyo matrimonio con el señor Bernardino Muñoz Sánchez se efectuó privadamente en la parroquia de Nuestra Señora de los Angeles (El Golf), a las 18.30 horas.

COCTEL EN LA DIPLOMACIA.

El Embajador de Venezuela señor José M. Acosta y el presidente de la Conferencia Latinoamericana sobre Infancia y Juventud ofrecieron el jueves pasado, un coctel a las delegaciones participantes en esta conferencia.

NACIMIENTO.

Se nació un hijo del señor José Francisco Domínguez Larrain y de la señora Gabriela Cruz de Domínguez.

BUENOS AIRES.

A Buenos Aires, donde pasará una temporada, el señor Luis Vidal Vergara.

ASAMBLEA-ALMUERZO.

El jueves a las 13 horas, los Oficiales en Retiro de la Reserva del Arma de Caballería, ponían término a sus actividades del presente año, con una asamblea-almuerzo en la Hostal de Providencia. Adhesiones en el establecimiento.

MATRIMONIO.

El jueves a las 19.45 horas será bendecido en la Basílica Dominicana, el matrimonio de la señorita Andrea Schmidt Valdivia, con el señor Sebastián Moreno Velasco.

CIRCULO DE AMIGOS DE GRECIA.

El Círculo de Amigos de Grecia pondrá término a sus actividades del presente año, con una velada y repartición de premios que se celebrará el próximo martes, a las 19 horas, en el Palacio de La Alhambra. Se espera la asistencia de sus socios.

COMPLEANOS.

La niña Adela Pinto Sánchez celebró su cumpleaños con un té en su residencia, al que asistió un numeroso grupo de sus amistades.

MANIFESTACION.

En el Estadio Español se llevará a efecto hoy, a las 13 horas, la manifestación que la Asociación de Mujeres Universitarias ofrece a la señorita Irma Salas Silva, por su iniciativa de crear los Centros Universitarios que funcionan en provincias.

DE EUROPA.

Han regresado de Europa, don Jaime Larrain García Moreno y señora Mercedes Eche- nique de Larrain.

ENFERMOS.

Mejor se encuentra en su residencia, el señor Ruperto Vargas Molinare.

Ha sido operada en la Clínica Santa María, la señora Sonia Tagle de Llana.

COMIDA.

El señor Juan Pablo Covarrubias Solar ofreció en su residencia, una comida a un grupo de sus relaciones.

BAUTIZO.

Ha sido bautizado José Ignacio, hijo del señor Jorge Reyes Vargas y de la señora Bernardita Reyes de Reyes. Fueron sus padrinos, el señor Patricio Reyes Vargas y la señorita Paulina Astaburuga Silva.

MATRIMONIO CORREA ALVAREZ- RODRIGUEZ VILLALOBOS.



Señorita **GRACIELA RODRIGUEZ VILLA-LOBOS**, cuyo matrimonio con el señor Gabriel Correa Álvarez será bendecido hoy a las 19.30 horas, en la Iglesia de los RR. PP. Franciscanos. Bendecirá la ceremonia el Rvdo. Padre Enrique Correa Álvarez.

EN MEMORIA DE LA SEÑORA DO- LORES BRAVO DE VELASCO.

Mañana se oficiará en memoria de la señora Dolores Bravo de Velasco una misa por el eterno descanso de su alma, a las 11.30 horas, en la Basílica de la Merced.



Señorita **PILAR SOTOMAYOR PEREZ**, cuyo matrimonio con el señor Francisco Javier Hurtado Morales, será bendecido hoy, a las 18 horas, en la Parroquia del Sagrado Corazón (El Bosque), por el R. P. Santiago Urenda, en los Sagrados Corazones. Serán padrinos de la novia, don Mario Sotomayor Moreno y doña Carmen Pérez de Sotomayor, y del novio, don Javier Hurtado Lavín y doña Emma Morales de Hurtado.

Testigos de parte de la novia: Enrique Pérez Lavín, Vane- ria Salas de Rojas, Osvaldo Sotomayor Moreno, Raúl Sotomayor Moreno, Gastón Sotomayor Moreno, Enrique Cruz Or- tiz, Alfredo de Ramón Proller, Ganez Lioi Ilanes, Hernán Hurtado Cruchaga, Aquiles Sa- vagnac Sánchez, José del Real Correa, Luis Odes Zavelli, Ri- cardo Sotomayor Ramírez, Pe- dro Mujica Rodríguez, Carl- os Tapia Fernández, Nicolás Luco Herrera, Víctor Caro Luco, Maximiliano Solar Varela, Ire- ne Llodra Ramsey, Raquel Ubilla González, Hernán Val- divieso Saavedra, Paulina So- tomayor Pérez y Verónica So- tomayor Pérez. Testigos de parte del novio: Claudina La- vín de Hurtado, Osvaldo Mo- rales Serrano, Enrique R. Star- nenberg, R. P. Osvaldo Lillo, Arturo Lavín Urrutia, Galo Lavín Urrutia, Harold Biggs Valencia, Osvaldo Morales Urenda, Jorge E. Morales Urenda, Ada Benigni, Mónica Hurtado Morales, Alfonso Fer- nández Martorell, Homero Hur- tado Larrain, Enrique Falcon Coke, Juan Antonio Winw A., Domingo Dartholin Zenetta, Alvaro Ascuri Polide, Carlos Otero Vergara, Gonzalo Hur- tado Morales, Rodrigo Hurtado Morales, Fernando Hurtado Morales, Claudio Hurtado Mo- rales, Harold Biggs Hurtado y Osvaldo Morales Blanco.

JEANNE D'ARC

ARTICULOS DE PRIMERA COMUNION

Estampas, cintas im- presas, misales, álbu- mes, cuadros moder- nos, medallas, cadenas y artículos para regalos.

ARMADA 30-TEL. 56601

MATRIMONIO VEGA TORO- PARRADO MARTINEZ



Hoy se efectuará en la Igle- sia Parroquial de Lo Miran- da, a las 18 horas en punto, el matrimonio de la señorita Ma- ria E. Parrado Martínez, con el señor Iván Vega Toro. Bendecirá la ceremonia el Rvdo. Padre Luis Dara Osco- rio. Serán padrinos, Raquel Gaste Calderón y don José Oliva Maldonado.

NUEVO CONSEJERO EN EL S. S. S.



Don Jorge H. Leal Leal, ha sido designado Consejero del Servicio de Seguro Social, en representación de los pensio- nados, junto con don Jorge Torres Torres.

El señor Leal se ha desta- cado como un activo dirigen- te de la Asociación Nacional de Pensionados de la Ley 10.383 y es Director del perió- dico que edita dicho gremio.

Matrimonio Calabi Castellanos- Pulido Cifuentes.



Señorita **MARIA ANGELICA PULIDO CIFUENTES**, cuyo matrimonio con el señor Silvio Calabi Castellanos se efec- tuará hoy, a las 19 horas, en la Parroquia San Patricio (Isabel La Católica N° 6319), Las Condes. Bendecirá la ce- remonia, el Rvdo. Padre Carlos Pape Flores S.V.D. Serán padrinos de la novia, el señor René Pulido Infante y la se- ñora Irma C. de Pulido, y del novio, en representación del Consol de Italia en Bolivia, el señor Mirio Calabi Cas- tellanos, y señora Yolanda Calabi de Bohri.

CONTADORES

El Consejo Provincial de la Sociedad Na- cional de Contadores, por intermedio del COMITE FEMENINO COOPERADOR, tie- ne el agrado de invitar a Ud. y familia a una comida bailable en celebración de la Navidad del profesional de la Contabilidad y familiares que se efectuará el sábado 18 del mes en curso, a las 21 horas, en la Casa del Contador, calle Dieciocho N° 121.

Se ruega solicitar su adhesión a Dieciocho N° 121 y Diagonal Cervantes N° 683, Oficina 309, y a los tele- fonos 42550, 392697 y 63332.

CONCURSO HISPANOAMERICANO DE NOVELA DE LA EMPRESA EDITORA

ZIG-ZAG

S. A.

AMPLIACION DEL PLAZO SEÑALADO

La Empresa Editora Zig-Zag, S. A., ha re- suuelto ampliar en dos meses el plazo de recepción de originales del Concurso Hispanoamericano de Novela que debía vencer el 3 de marzo de 1966, con objeto de que los escritores Hispanoamericanos, tengan el tiempo necesario para enviar sus obras. En consecuencia, los originales de las novelas se aceptarán hasta el 3 de marzo de 1966, y el plazo se prorrogará cuatro meses después, es decir, hasta el 3 de julio del mismo año, prorrogándose después a la entrega del Primer Premio (diez mil escudos) y de las respecti- vas menciones honoríficas (dos mil escudos, ca- da una).

Santiago, Diciembre de 1965.



Señorita **ELSA MARIA RAMIREZ CUADRA**, cuyo matrimonio con el señor Adolfo Nuñez Vargas se efectuó hoy, sábado, a las 19.30 horas, en la Iglesia Santa Isabel de Hungría (Pob. Las Rejas). La recepción se realizará en casa de la novia, calle El Lin- gue N° 351, Pob. Las Rejas.

POR VIAJE VENDO

FIAT JARDINERA 1961

Refrigerador "HUM- BOLDT", muebles cao- ba estilo Imperio, living confortable doble pluma, menaje, vestidos usados.

CARLOS ANTUNEZ
N.º 1835, Depto. 608,
Block 21



Llegaron Centollas

ESTABLECIMIENTOS MERVILLES
PARA LLEVAR O SERVIRSE
RONDIZZONI 2082



reforma educacional

OTRO GRAN SALTO ADELANTE

En 1965, 200.000 niños ingresaron al sistema educacional, 5.000 nuevos profesores les enseña- ron y 1.500 nuevas escuelas los recibieron.

En 1966, se pone en marcha la REFORMA EDUCACIONAL. Todos los niños que ter- minaron la sexta preparatoria deben ingresar al SEPTIMO AÑO.

Inscriba a su hijo para el SEPTIMO AÑO entre el 9 y el 18 de Diciembre, en cualquier liceo fis- cal, colegio particular, escuela industrial, técnica femenina, escuela normal, instituto comercial o escuela agrícola.

Inscripciones entre el 9 y el 18 de diciembre

LA NACION — Sábado 11 de Dic. 1965 —

do pudiera ocasionarme un perjuicio electoral, no vacilé en velar por el interés de mis representados, antes de ser mi postulación a Diputado.

El Honorable señor Monares ha dicho que, posteriormente, viajé a una conferencia de la Organización Internacional del Trabajo. Efectivamente, así fue. Durante 15 años he sido dirigente sindical y viajé — escuché bien, Honorable colega — llevando la representación de la Confederación de Trabajadores del Cobre y de la Central Única de Trabajadores. En la OIT formule denuncias, que constan en las actas de dicha conferencia, y que los Honorables colegas demócrata-cristianos han recogido. Mientras estaba en el extranjero, cierta prensa de Derecha me trató de antipatriota porque había dicho que los campesinos vivían en viviendas miserables, que se les daba alimentos que serían rechazados por los animales y que la sindicación en el caso de los empleados y campesinos era un mito.

—Hablan varios señores Diputados a la vez.

El señor PAPIC (Presidente en ejercicio). — ¡Honorable señor Escorza, llamo al orden a Su Señoría!

(Honorable señor Valenzuela, don Ricardo).

Honorables OLIVARES. — ¡Mis Honorables colegas pueden revisar las actas si lo desean.

—Hablan varios señores Diputados a la vez.

El señor OLIVARES. — Su único argumento, porque carecen deorro, es el criterio.

Señor Presidente, repito, para que lo escuche bien el Honorable señor Monares, que viajé en representación de dos organizaciones de mucho prestigio, y que las condiciones de dirigente sindical y por mi lealtad como tal. ¡Por que no ha dicho mi Honorable colega, si es tan honesto, que por "fabricar" un viaje a Estados Unidos, invitado por el Punto Cuatro, ando detrás del asunto para que se firmen las actas que certificara que había organizado cursos sindicales...?

El señor PAPIC (Presidente en ejercicio). — Honorable señor Escorza, amonesto a Su Señoría.

—Hablan varios señores Diputados a la vez.

El señor OLIVARES. — ¿Por qué no ha dicho que, siendo el Diputado que habla Presidente de la Confederación de Trabajadores del Cobre, le he invitado a firmar una carta en la cual dejaba constancia que había organizado esos cursos? El Honorable señor Monares se cuida mucho de decirlo, porque se "fabricó" ese viaje.

El señara que cuando se llega al extremo de descender a cuestiones de tipo personal no se puede, tampoco, guardar silencio. Dejo constancia de que jamás había pensado decir esto, pero ante un ataque de persona, me he aclarado que aquí se ha dicho, me veo obligado a hablar en esta forma. Yo no he aludido.

—Hablan varios señores Diputados a la vez.

El señor PAPIC (Presidente en ejercicio). — ¿Me permite Honorable Diputado? El Honorable señor Escorza le pide una interrupción.

El señor OLIVARES. — No, señor Presidente.

El señor PAPIC (Presidente en ejercicio). — El Honorable señor Olivares no desea ser interrumpido. Puede continuar Su Señoría.

El señor OLIVARES. — Aquí se ha hecho una alusión muy clara y concreta. Se ha dicho que escuché bien el Honorable señor Ricardo Valenzuela, por quien siempre he sentido un gran respeto — que quizás nos oponemos a que los trabajadores sean consultados. (No, señor Presidente; nosotros no nos oponemos a que los trabajadores sean consultados! Sólo he afirmado que el procedimiento de las ternas nos merece dudas, porque si los dirigentes sindicales serán elegidos por la mayoría, por la voluntad soberana de las bases, no me explico la razón por la cual sea Su Excelencia el Presidente de la República quien decide finalmente, ni menos me explico la razón por la cual se aclamen a un señor Tomás Urra Fonseca, de la Policía Política, en las elecciones de dos sindicatos de empleados del mineral "El Tentenite".

He señalado esos hechos. No he venido a hacer ataques personales al Honorable señor Monares, pero no veo por qué, vez de contestarme, ha traído otras cosas a colación.

Tampoco ha dicho que, siendo Ministro de Hacienda el señor Luis Mackenna y del Trabajo y Previsión Social el señor Hugo Galvès, de los ocho años que he estado en el Gobierno, que haban en huelga, siete aceptaron el arreglo y el sindicato que presidía el Diputado a quien lo rechazó. En esa época fui calificado de poltrouero y de oportunista. Los dos Ministros viajaron a New Well — el señor Monares, dirigente de uno de los sindicatos que habían aceptado el arreglo — y al ver en el terreno mismo la situación, reconocieron la justicia que así a los trabajadores y solucionaron el problema.

Estimo que seguir por el camino no conduce a nada constructivo. Hemos estado haciendo observaciones en torno los Convenios del Cobre y he hecho solamente una mención debido a que, cada vez que hablo, me interrumpen con gritos, se interrumpe en y otra forma. Creo que orador tiene oportunidad, dentro de su tiempo, para contestar. El estima conveniente hacerlo, me interrumpe, me hecho otra cosa sino responder a los ataques de tipo personal que he recibido. Lamento que ello me haya obligado a salir del tema en debate.

El señor CLAVEL. — Pido palabra.

El señor PAPIC (Presidente en ejercicio). — Tiene la palabra Su Señoría.

El señor CLAVEL. — Durante la semana pasada, debí analizar un caso similar a este, al discutir el proyecto de creación del Ministerio de Trabajo y Urbanismo.

En esa ocasión, cuando se había aprobado que la C designara también un representante directo ante el Consejo Nacional de la Vivienda, el señor Veto se acercó a mí y me dijo: "¿Por qué no aceptó la designación directa de dos representantes de la única organización sindical existente en Chile, el Centro la Central Única de Trabajadores...?"

El señor VALENZUELA VALDERRAMA (don Hector). — ¿Su Señoría no sabe que está hablando!

El señor CLAVEL. — Hoy estamos en el mismo caso; ¡pero me voy a ir! No puedo aceptar un modo tan arbitrario de la representación de un representante de la CUT ante la Junta de Adelanto de Africa, consecuencia, lo que pasa es que no se ha dado un nuevo en actual Gobierno.

—Hablan varios señores Diputados a la vez.

El señor PAPIC (Presidente en ejercicio). — Honorable señor Escorza, llamo al orden a Su Señoría.

El señor CLAVEL. — Se está viendo en forma clara — hay duda alguna — que el Gobierno está dispuesto a limitar la representación directa de obreros y empleados.

—Hablan varios señores Diputados a la vez.

El señor PAPIC (Presidente en ejercicio). — ¡Honorable señor Pereira, amonesto a Su Señoría!

(Honorable señor Olivares). Llamo al orden a Su Señoría.

El señor CLAVEL. — En relación con el cobro de los impuestos de Chiquicamán, un representante de la Democracia Cristiana, el Gobernador de Chiquicamán, señor Castillo, empezó a impartir órdenes de detención contra los trabajadores del cobre.

—Hablan varios señores Diputados a la vez.

El señor PAPIC (Presidente en ejercicio). — ¡Honorable señor Valenzuela, llamo al orden a Su Señoría!

El señor CLAVEL. — Así! ¡Lo puedo demostrar!

—Hablan varios señores Diputados a la vez.

El señor PAPIC (Presidente en ejercicio). — ¡Honorable señor Escorza, llamo al orden a Su Señoría!

(Honorable señor Escorza). Amonesto a Su Señoría!

El señor CLAVEL. — El señor Castillo, Gobernador de Chiquicamán, ordenó a investigar la detención del señor Parraguez, dirigente de los pleados. Fue detenido a cuatro de la mañana, cuando se encontraba durmiendo, y se le reclamó a Jefe de la Plaza.

El señor PAPIC (Presidente en ejercicio). — ¿Me permite Honorable Diputado?

Por haber llegado la hora de término, se levanta la sesión.

Se levantó la sesión a las 20 horas.

JAVIER PALOMINOS GÁLVEZ
Jefe de la Sección de Sesiones.

CORPORACIÓN DE LAV VENDA

REDECAS

comimiento de los señores deudores y asignación de las cajas recaudadoras de dividendos que las oficinas centrales del organismo y en las Gran Santiago, permanecerán cerradas, en las que se indican a continuación del mes curso. En consecuencia, dichas cajas atendidas restantes hábiles de diciembre, en los mbre:

No. 10 39	No funcionará	del 21 al 27 de diciembre
No. 81	No funcionará	del 18 al 20 de diciembre
No. 10 39	No funcionará	del 16 al 20 de diciembre
Gregorio	No funcionará	del 11 al 15 de diciembre
M. Caro	No funcionará	del 11 al 14 de diciembre
Sur	No funcionará	del 14 al 17 de diciembre
coquin	No funcionará	del 24 al 29 de diciembre
Regales	No funcionará	del 22 al 27 de diciembre
Relas	No funcionará	del 24 al 29 de diciembre
velt	No funcionará	del 15 al 18 de diciembre
A. Rios	No funcionará	del 21 al 27 de diciembre
alador	No funcionará	del 23 al 28 de diciembre
Estrella	No funcionará	del 18 al 22 de diciembre
Goulart	No funcionará	del 16 al 20 de diciembre
Boulay	No funcionará	del 24 al 30 de diciembre
anillas	No funcionará	del 17 al 20 de diciembre

Vicepresidente Ejecutivo

I
n
o
-
I
-
n
-
I
-
n
-
o
e
-
I
-
s
-
a
-
el
-
a
-
e
y
-
a
e
n.
n.
n.
a
a
-
I
-
e
r
al
e
r

la

te
-
r
-
a
-
a
-
e
le

yy
T
-
e
-
El
y
-
or
al
al
k-

A
.J.
lo

la
-
to
-
n
-
On
ta
el

ts

tm
e-
nn

s-
no
o-
si-
c-
-
ts

te
e-
su

st
o-
el
en
B-
is-
a-
a
on
o-

ts

te
e-
Es

ts

te
e-
a

na,

e-
de
us
m-
as
do
de
de
ts
te,
ra
e-
las



A color calibration bar and a ruler are positioned vertically on the right side of the page. The color bar includes patches for black, white, yellow, cyan, magenta, and other colors. The ruler is marked in centimeters from 1 to 19.



CORPORACIÓN DE LA VIVIENDA

CIERRE DE CAJAS RECAUDADORAS

Se pone en conocimiento de los señores deudores y asignatarios de la Corporación de la Vivienda, que con motivo del Balance anual, las cajas recaudadoras de dividendos que funcionan en las oficinas centrales del organismo y en las poblaciones del Gran Santiago, permanecerán cerradas, en cada caso, los días que se indican a continuación del mes de diciembre en curso. En consecuencia, dichas cajas atenderán durante los días restantes hábiles de diciembre, en los horarios de costumbre:

Caja N.º 1	—	Serrano N.º 39	...	No funcionará	del 21 al 27	de diciembre
Caja N.º 2	—	Serrano N.º 81	...	No funcionará	del 18 al 23	de diciembre
Caja N.º 4	—	El Pinar	...	No funcionará	del 16 al 20	de diciembre
Caja N.º 5	—	San Gregorio	...	No funcionará	del 11 al 15	de diciembre
Caja N.º 6	—	José M. Caro	...	No funcionará	del 11 al 14	de diciembre
Caja N.º 7	—	Villa Sur	...	No funcionará	del 14 al 17	de diciembre
Caja N.º 8	—	San Joaquín	...	No funcionará	del 24 al 29	de diciembre
Caja N.º 9	—	Los Nogales	...	No funcionará	del 22 al 27	de diciembre
Caja N.º 10	—	Las Rejas	...	No funcionará	del 24 al 29	de diciembre
Caja N.º 11	—	Roosevelt	...	No funcionará	del 15 al 19	de diciembre
Caja N.º 12	—	Juan A. Ríos	...	No funcionará	del 21 al 27	de diciembre
Caja N.º 13	—	La Viledor	...	No funcionará	del 23 al 28	de diciembre
Caja N.º 14	—	Clara Estrella	...	No funcionará	del 18 al 22	de diciembre
Caja N.º 16	—	Joao Goulart	...	No funcionará	del 16 al 20	de diciembre
Caja N.º 21	—	Simón Bolívar	...	No funcionará	del 24 al 30	de diciembre
Caja Descuentos por Planillas			...	No funcionará	del 17 al 20	de diciembre

Vicepresidente Ejecutivo

Expedición militar terrestre de la Argentina logró llegar al Polo Sur

BUENOS AIRES, 10 (UPI). — La primera expedición militar terrestre argentina al Polo Sur geográfico, coronó exitosamente hoy su objetivo luego de 46 días de marcha por el inhóspito territorio antártico.

EXPEDICIONES ANTERIORES
Es la quinta expedición terrestre en la historia que alcanza el Polo Sur, después de las del noruego Roald Amundsen (1911), el inglés Robert Scott (1912), la de los ingleses Vivian Fuchs y el neozelandés Edmund Hillary (1958) y la del ruso Alexander Dralnik (1959). Scott y los cuatro hombres que lo habían acompañado, murieron durante el regreso. Las restantes expediciones lograron, por el contrario, un retorno feliz.

Fuchs e Hillary alcanzaron el Polo separadamente, desde el Mar de Weddell el primero, y desde el Mar de Ross el segundo, pero regresaron juntos.

GRUPO ARGENTINO
El grupo argentino, comandado por el Coronel Jorge E. Leal, e integrado por nueve militares más, partió el 26 de octubre último de la Base de Ejercito General Belgrano, en la Antártida, iniciando la marcha de 1.100 kilómetros hasta el Polo.

Para desplazarse, los expedicionarios utilizaron tres vehículos orugas aptos para ese tipo de travesía. Los llamados "gatos de nieve" (snow cats), que recorrieron seis trineos con los víveres, combustibles, otros elementos de supervivencia y el material científico necesario para realizar observaciones.

JORNADA DE REGRESO
La expedición del Coronel Leal permanecerá cinco o siete días en el Polo, para permitir a los hombres tomar descanso antes de emprender el regreso, y para cumplir además diversas misiones científicas. En ese lapso, además, serán reparados los "gatos de nieve" y los trineos, que sufrieron algunos desperfectos durante la dura travesía.

Los muertos (tres hombres y una mujer) no viajaban a bordo del autobús, sino que se encontraban en el paso a nivel esperando el tren para cruzar.

El autobús al ser embestido voló, cayendo sobre esas cuatro personas.

Tren embistió a bus, matando a 4 peatones

RIO DE JANEIRO, 10 (ANSA). — Cuatro personas perdieron la vida y otras veinte resultaron heridas como consecuencia del choque de un tren eléctrico y un autobús.

El accidente ocurrió en el paso a nivel de la Estación "Tomas Coelho", en Río de Janeiro, cuando la locomotora del metro que terminaba de cruzar las vías.

Un defecto en la señalización eléctrica motivó el choque.

Los muertos (tres hombres y una mujer) no viajaban a bordo del autobús, sino que se encontraban en el paso a nivel esperando el tren para cruzar.

El autobús al ser embestido voló, cayendo sobre esas cuatro personas.

EL LANZAMIENTO
Los pilotos de la Géminis-6 deberán partir a las 9.34 A. M. del domingo y alcanzar a la Géminis-7, cinco horas y 40 minutos más tarde, en el espacio frente al Océano Índico.

El "encuentro" tendrá lugar en plena oscuridad y demostrará que Estados Unidos cuenta ya con la experiencia para unir dos vehículos espaciales —cosa indispensable para futuras misiones a la Luna.

La Géminis-7 está fuertemente identificable por su intermitentes luces traseras, y la Géminis-6 contará con un reflector de 4.000 bujías de potencia luminosa.

ACOPAMIENTO DE NAVES
Mediante aparatos electrónicos la Géminis-6 podrá reducir su velocidad para acoplarse a la nave que será blanco del experimento, y entonces las dos cápsulas podrán continuar su viaje de circunvolución del mundo a una velocidad de 28.000 kilómetros por hora, separadas quizás por sólo unos cuantos centímetros.

Los tripulantes de ambas naves podrán contemplarse a través de mirillas de observación de claro cristal, ubicadas en la proa de las cápsulas.

EVENTUAL RETRASO
Un retraso de 100 segundos daría a la Géminis-7 una ventaja tal, que la Géminis-6 tendría que esperar hasta la quinta circunvolución —en lugar de la cuarta, como es lo proyectado— para lograr el "encuentro en el espacio".

Los expertos han hecho presente que si el lanzamiento del domingo se demora más de 300 segundos, Schirra y Stafford tendrían que aguardar hasta la madrugada del lunes para realizar la travesía, cuando las dos cápsulas entren en una zona que facilite las operaciones de la Estación Control terrestre.

Las operaciones previas al lanzamiento fueron las que menos dificultades han presentado entre los vuelos espaciales tripulados hasta la fecha.

Los expertos han hecho presente que si el lanzamiento del domingo se demora más de 300 segundos, Schirra y Stafford tendrían que aguardar hasta la madrugada del lunes para realizar la travesía, cuando las dos cápsulas entren en una zona que facilite las operaciones de la Estación Control terrestre.

Los expertos han hecho presente que si el lanzamiento del domingo se demora más de 300 segundos, Schirra y Stafford tendrían que aguardar hasta la madrugada del lunes para realizar la travesía, cuando las dos cápsulas entren en una zona que facilite las operaciones de la Estación Control terrestre.

Los expertos han hecho presente que si el lanzamiento del domingo se demora más de 300 segundos, Schirra y Stafford tendrían que aguardar hasta la madrugada del lunes para realizar la travesía, cuando las dos cápsulas entren en una zona que facilite las operaciones de la Estación Control terrestre.

Los expertos han hecho presente que si el lanzamiento del domingo se demora más de 300 segundos, Schirra y Stafford tendrían que aguardar hasta la madrugada del lunes para realizar la travesía, cuando las dos cápsulas entren en una zona que facilite las operaciones de la Estación Control terrestre.

Jornada de Balmaceda fue útil para Chile y Argentina

Afirmó el Ministro de Defensa argentino, doctor Leopoldo Suárez, al regresar a Buenos Aires. No hemos ido a determinar límites, agregó, porque ellos están fijados por el arbitraje de 1902.

BUENOS AIRES, 10 (UPI). — "Creo que ha sido una jornada útil para los dos países —dijo el doctor Leopoldo Suárez al descender del avión en el aeropuerto de la ciudad de Buenos Aires— desde que se ha logrado que comience a funcionar de nuevo la Comisión Mixta de Límites que es el organismo que debe resolver ese problema

DECLARACION CONJUNTA
Luego, el Ministro expresó que como es de público conocimiento, la solución del problema se efectuó el cinco de diciembre en la declaración conjunta de los Gobiernos argentino y chileno, que fue publicada ya en los diarios de Buenos Aires, en lo demás, en la declaración de Balmaceda, que ya han recibido, las instrucciones que se han dado a

TRAGICA ODISEA VIVEN 27 MARINEROS CUYO BARCO SE HUNDE EN UN TEMPORAL

DINGLE IRLANDA, 10 (UPI). — Veintiseis marineros griegos, provistos de trajes salvavidas, se aferraban hoy a la cubierta del barco de carga griego "Constantis", que está a punto de hundirse frente a las costas del sudoeste de Irlanda, mientras una terrible galerna levanta olas de 12 metros de altura, impidiendo las labores de rescate.

Barcos y aviones están en las cercanías para intentar el salvamento, en caso de que el barco se hunda.

EL "QUEEN MARY"
El transatlántico "Queen Mary", de 81.000 toneladas, trató de proteger durante la noche, con su enorme casco, al inermes carguero, cuyo capitán declaró que sería "simple suicidio" que sus hombres trataran de abandonar el "Constantis", de 7.000 toneladas; ya que tres de ellos que intentaron hacerlo fueron barridos de la cubierta.

NAVE ESCORADA
El "Queen Mary" continuó su viaje a Nueva York al amanecer, mientras otras naves llegaron a las cercanías del "Constantis", que hace agua con 35 grados de inclinación. La popa está ya hundida y sus bodegas inundadas. Todas las lanchas salvavidas están destruidas.

MAÑANA DISPARAN GEMINI-6 PARA ENCUENTRO ESPACIAL
SOLO 100 SEGUNDOS PARA "SINCRONIZAR" EL ACOPLAMIENTO DE LAS DOS CAPSULAS EN LA ORBITA PREVISTA

CABO KENNEDY, 10 (UPI). — Los astronautas Walter Schirra y Thomas Stafford están listos hoy para ser lanzados al espacio el domingo próximo, en operación que deberá ser sincronizada dentro de 100 segundos para que Estados Unidos pueda realizar, en la forma prefijada, el histórico "encuentro en el espacio" con la Géminis-7.

EL LANZAMIENTO
Los pilotos de la Géminis-6 deberán partir a las 9.34 A. M. del domingo y alcanzar a la Géminis-7, cinco horas y 40 minutos más tarde, en el espacio frente al Océano Índico.

El "encuentro" tendrá lugar en plena oscuridad y demostrará que Estados Unidos cuenta ya con la experiencia para unir dos vehículos espaciales —cosa indispensable para futuras misiones a la Luna.

La Géminis-7 está fuertemente identificable por su intermitentes luces traseras, y la Géminis-6 contará con un reflector de 4.000 bujías de potencia luminosa.

ACOPAMIENTO DE NAVES
Mediante aparatos electrónicos la Géminis-6 podrá reducir su velocidad para acoplarse a la nave que será blanco del experimento, y entonces las dos cápsulas podrán continuar su viaje de circunvolución del mundo a una velocidad de 28.000 kilómetros por hora, separadas quizás por sólo unos cuantos centímetros.

Los tripulantes de ambas naves podrán contemplarse a través de mirillas de observación de claro cristal, ubicadas en la proa de las cápsulas.

EVENTUAL RETRASO
Un retraso de 100 segundos daría a la Géminis-7 una ventaja tal, que la Géminis-6 tendría que esperar hasta la quinta circunvolución —en lugar de la cuarta, como es lo proyectado— para lograr el "encuentro en el espacio".

Los expertos han hecho presente que si el lanzamiento del domingo se demora más de 300 segundos, Schirra y Stafford tendrían que aguardar hasta la madrugada del lunes para realizar la travesía, cuando las dos cápsulas entren en una zona que facilite las operaciones de la Estación Control terrestre.

Las operaciones previas al lanzamiento fueron las que menos dificultades han presentado entre los vuelos espaciales tripulados hasta la fecha.

Los expertos han hecho presente que si el lanzamiento del domingo se demora más de 300 segundos, Schirra y Stafford tendrían que aguardar hasta la madrugada del lunes para realizar la travesía, cuando las dos cápsulas entren en una zona que facilite las operaciones de la Estación Control terrestre.

Los expertos han hecho presente que si el lanzamiento del domingo se demora más de 300 segundos, Schirra y Stafford tendrían que aguardar hasta la madrugada del lunes para realizar la travesía, cuando las dos cápsulas entren en una zona que facilite las operaciones de la Estación Control terrestre.

Los expertos han hecho presente que si el lanzamiento del domingo se demora más de 300 segundos, Schirra y Stafford tendrían que aguardar hasta la madrugada del lunes para realizar la travesía, cuando las dos cápsulas entren en una zona que facilite las operaciones de la Estación Control terrestre.

Los expertos han hecho presente que si el lanzamiento del domingo se demora más de 300 segundos, Schirra y Stafford tendrían que aguardar hasta la madrugada del lunes para realizar la travesía, cuando las dos cápsulas entren en una zona que facilite las operaciones de la Estación Control terrestre.

Los expertos han hecho presente que si el lanzamiento del domingo se demora más de 300 segundos, Schirra y Stafford tendrían que aguardar hasta la madrugada del lunes para realizar la travesía, cuando las dos cápsulas entren en una zona que facilite las operaciones de la Estación Control terrestre.

Los expertos han hecho presente que si el lanzamiento del domingo se demora más de 300 segundos, Schirra y Stafford tendrían que aguardar hasta la madrugada del lunes para realizar la travesía, cuando las dos cápsulas entren en una zona que facilite las operaciones de la Estación Control terrestre.

Los expertos han hecho presente que si el lanzamiento del domingo se demora más de 300 segundos, Schirra y Stafford tendrían que aguardar hasta la madrugada del lunes para realizar la travesía, cuando las dos cápsulas entren en una zona que facilite las operaciones de la Estación Control terrestre.

Los expertos han hecho presente que si el lanzamiento del domingo se demora más de 300 segundos, Schirra y Stafford tendrían que aguardar hasta la madrugada del lunes para realizar la travesía, cuando las dos cápsulas entren en una zona que facilite las operaciones de la Estación Control terrestre.

técnico de marcar entre el hito 62 y el monte Fitz Roy, donde está el trazado de la línea establecida por el arbitraje de 1902".

LIMITE ESTABLECIDO
Ante una pregunta que se le formuló, el Ministro respondió: "No hemos ido a determinar cuál es el límite porque este fue

determinado ya en el arbitraje de 1902, lo que hace falta es demarcar en el terreno la línea de acuerdo al trazado que ya hizo el arbitraje de 1902".

LIBERTAD DE LA COMISION
Seguidamente el doctor Leopoldo Suárez agregó: "La Comisión de Límites de acuerdo a tal procedencia, según informó el doctor Nicholas Wagnan, Director del Centro de Estudios de la Comisión de la Paz".

TAREA DIFICIL
Al preguntársele cuánto tiempo demorará la Comisión Mixta de Límites para terminar su tarea específica, el Ministro respondió que la zona es bastante difícil y en estos momentos el general Gómez, se ha quedado junto con los miembros de la Comisión Argentina en Balmaceda, a fin de elaborar todo el plan de trabajo a realizar. Por ello se presume que podrán empezar sus tareas a partir del 25 del corriente y este trabajo demorará mucho tiempo porque es una zona bastante abrupta y

de tal procedencia, según informó el doctor Nicholas Wagnan, Director del Centro de Estudios de la Comisión de la Paz".

ONDAS DE PERCUSION
Al tiempo de producirse el fenómeno se registraron ondas de percusión, de tipo sísmico, pero muy débiles, en la parte occidental de Pensilvania.

"El último de tales registros se registró en el año 1938 y posteriormente se encontraron al norte de Butler, en el Estado de Pensilvania, los restos de un meteorito. Es posible —dijo Wagnan— que también en este caso se encuentre algo una

vez que se hayan reunido todos los informes —se haya localizado con precisión el lugar en que cayó el meteorito."

A simple vista, anoche una bola de fuego anaranjado fue avistada desde Michigan, Idaho, Indiana, Massachusetts, Ohio, Pensilvania, Nueva York, Virginia, Virginia Occidental y el sur del Canadá.

Infinidad de testigos vieron cómo se precipitaba a tierra el cuerpo celeste.

DE GAULLE Y MITTERRAND TRAS LOS VOTOS DE LEON
PARIS, 10 (UPI). — El Presidente Charles de Gaulle ganó hoy el derecho a iniciar por televisión la segunda fase de la campaña electoral que culminará el 19 del presente, que servirá para recuperarse del revés sufrido en los primeros comicios presidenciales, celebrados el domingo último, como candidato de "todos los franceses", pronunciara mañana a las 8.30 de la noche, ante las cámaras televisoras, el primer discurso de la campaña de la segunda y última consulta a la ciudadanía para elegir el Presidente de Francia.

PREPARATIVOS SOVIETICOS PARA LA VISITA DE H. WILSON A MOSCU
LONDRES, 10 (UPI). — Gran Bretaña y la Unión Soviética están haciendo arreglos para una pronta visita del Primer Ministro británico, Harold Wilson, a Moscú, antes de las próximas vacaciones, según se informó hoy en fuentes diplomáticas autorizadas.

Las negociaciones para concertar la fecha prosiguen aceleradamente pese a que las autoridades del Kremlin dijeron hace poco que no están dispuestas a reunirse con el Presidente norteamericano, Lyndon B. Johnson, mientras continúe la guerra del Vietnam.

El Kremlin parece estar dispuesto, evidentemente, a mantener una vía de comunicación con el Oeste, pese a las tensiones creadas por el conflicto del Sudeste de Asia.

JOHNSON pediría "voto de confianza" al Congreso norteamericano por actual política en Vietnam
NUEVA YORK, 10 (ANSA). — El "Christian Science Monitor" afirmó de "fuentes absolutamente seguras", que la administración Johnson está pensando seriamente en la oportunidad de solicitar al Congreso un voto de confianza a su política en el Vietnam.

Según estas fuentes, el Gobierno ha efectuado una evaluación "muy seria" de la situación y piensa actualmente en la necesidad de un refuerzo en los efectivos militares empujados en la guerra. Este incremento llevaría a la cantidad de soldados norteamericanos en Vietnam a la cifra de 350 mil a 400 mil hombres.

El diario señala —luego de otras consideraciones— que la situación en ese país del sudeste asiático se desarrolla con gravedad creciente.

RECHAZO COMUNISTA
TOKIO, 11 (sábado) (UPI). — Vietnam del Norte comunista rechazó a primera hora del sábado las proposiciones estadounidenses para la celebración de conversaciones incondicionales de paz en Vietnam, y declaró que Estados Unidos sólo busca una pausa

para poder extender la guerra.

Una radioemisión efectuada en Hanoi, capital del Vietnam del Norte, y captada en Tokio, anunció que un "número de acontecimientos" está conduciendo a los "cabecillas de los círculos belicistas de Washington a una total confusión".

Como "acontecimientos" citó las "repetidas victorias" de los comunistas, el aumento en el número de aviones norteamericanos derribados y la creciente ola de protestas en Estados Unidos contra la intervención en Vietnam.

CONSULTAS DE JOHNSON
AUSTIN (Texas), 10 (UPI). — El Presidente Lyndon B. Johnson confirió hoy sobre la situación mundial con el Embajador viajero, W. Averell Harriman.

Inició así una serie de conversaciones que enfocan los planes y costos de la guerra del Vietnam.

El costo de ese conflicto, con o sin las energías medidas que los deseos de paz del Presidente prefieren evitar, fue el tema principal de una serie

determinado ya en el arbitraje de 1902, lo que hace falta es demarcar en el terreno la línea de acuerdo al trazado que ya hizo el arbitraje de 1902".

LIMITE ESTABLECIDO
Ante una pregunta que se le formuló, el Ministro respondió: "No hemos ido a determinar cuál es el límite porque este fue

determinado ya en el arbitraje de 1902, lo que hace falta es demarcar en el terreno la línea de acuerdo al trazado que ya hizo el arbitraje de 1902".

LIBERTAD DE LA COMISION
Seguidamente el doctor Leopoldo Suárez agregó: "La Comisión de Límites de acuerdo a tal procedencia, según informó el doctor Nicholas Wagnan, Director del Centro de Estudios de la Comisión de la Paz".

TAREA DIFICIL
Al preguntársele cuánto tiempo demorará la Comisión Mixta de Límites para terminar su tarea específica, el Ministro respondió que la zona es bastante difícil y en estos momentos el general Gómez, se ha quedado junto con los miembros de la Comisión Argentina en Balmaceda, a fin de elaborar todo el plan de trabajo a realizar. Por ello se presume que podrán empezar sus tareas a partir del 25 del corriente y este trabajo demorará mucho tiempo porque es una zona bastante abrupta y

de tal procedencia, según informó el doctor Nicholas Wagnan, Director del Centro de Estudios de la Comisión de la Paz".

ONDAS DE PERCUSION
Al tiempo de producirse el fenómeno se registraron ondas de percusión, de tipo sísmico, pero muy débiles, en la parte occidental de Pensilvania.

"El último de tales registros se registró en el año 1938 y posteriormente se encontraron al norte de Butler, en el Estado de Pensilvania, los restos de un meteorito. Es posible —dijo Wagnan— que también en este caso se encuentre algo una

vez que se hayan reunido todos los informes —se haya localizado con precisión el lugar en que cayó el meteorito."

A simple vista, anoche una bola de fuego anaranjado fue avistada desde Michigan, Idaho, Indiana, Massachusetts, Ohio, Pensilvania, Nueva York, Virginia, Virginia Occidental y el sur del Canadá.

Infinidad de testigos vieron cómo se precipitaba a tierra el cuerpo celeste.

DE GAULLE Y MITTERRAND TRAS LOS VOTOS DE LEON
PARIS, 10 (UPI). — El Presidente Charles de Gaulle ganó hoy el derecho a iniciar por televisión la segunda fase de la campaña electoral que culminará el 19 del presente, que servirá para recuperarse del revés sufrido en los primeros comicios presidenciales, celebrados el domingo último, como candidato de "todos los franceses", pronunciara mañana a las 8.30 de la noche, ante las cámaras televisoras, el primer discurso de la campaña de la segunda y última consulta a la ciudadanía para elegir el Presidente de Francia.

PREPARATIVOS SOVIETICOS PARA LA VISITA DE H. WILSON A MOSCU
LONDRES, 10 (UPI). — Gran Bretaña y la Unión Soviética están haciendo arreglos para una pronta visita del Primer Ministro británico, Harold Wilson, a Moscú, antes de las próximas vacaciones, según se informó hoy en fuentes diplomáticas autorizadas.

Las negociaciones para concertar la fecha prosiguen aceleradamente pese a que las autoridades del Kremlin dijeron hace poco que no están dispuestas a reunirse con el Presidente norteamericano, Lyndon B. Johnson, mientras continúe la guerra del Vietnam.

El Kremlin parece estar dispuesto, evidentemente, a mantener una vía de comunicación con el Oeste, pese a las tensiones creadas por el conflicto del Sudeste de Asia.

JOHNSON pediría "voto de confianza" al Congreso norteamericano por actual política en Vietnam
NUEVA YORK, 10 (ANSA). — El "Christian Science Monitor" afirmó de "fuentes absolutamente seguras", que la administración Johnson está pensando seriamente en la oportunidad de solicitar al Congreso un voto de confianza a su política en el Vietnam.

Según estas fuentes, el Gobierno ha efectuado una evaluación "muy seria" de la situación y piensa actualmente en la necesidad de un refuerzo en los efectivos militares empujados en la guerra. Este incremento llevaría a la cantidad de soldados norteamericanos en Vietnam a la cifra de 350 mil a 400 mil hombres.

El diario señala —luego de otras consideraciones— que la situación en ese país del sudeste asiático se desarrolla con gravedad creciente.

RECHAZO COMUNISTA
TOKIO, 11 (sábado) (UPI). — Vietnam del Norte comunista rechazó a primera hora del sábado las proposiciones estadounidenses para la celebración de conversaciones incondicionales de paz en Vietnam, y declaró que Estados Unidos sólo busca una pausa

para poder extender la guerra.

Una radioemisión efectuada en Hanoi, capital del Vietnam del Norte, y captada en Tokio, anunció que un "número de acontecimientos" está conduciendo a los "cabecillas de los círculos belicistas de Washington a una total confusión".

Como "acontecimientos" citó las "repetidas victorias" de los comunistas, el aumento en el número de aviones norteamericanos derribados y la creciente ola de protestas en Estados Unidos contra la intervención en Vietnam.

CONSULTAS DE JOHNSON
AUSTIN (Texas), 10 (UPI). — El Presidente Lyndon B. Johnson confirió hoy sobre la situación mundial con el Embajador viajero, W. Averell Harriman.

Inició así una serie de conversaciones que enfocan los planes y costos de la guerra del Vietnam.

El costo de ese conflicto, con o sin las energías medidas que los deseos de paz del Presidente prefieren evitar, fue el tema principal de una serie

determinado ya en el arbitraje de 1902, lo que hace falta es demarcar en el terreno la línea de acuerdo al trazado que ya hizo el arbitraje de 1902".

LIMITE ESTABLECIDO
Ante una pregunta que se le formuló, el Ministro respondió: "No hemos ido a determinar cuál es el límite porque este fue

determinado ya en el arbitraje de 1902, lo que hace falta es demarcar en el terreno la línea de acuerdo al trazado que ya hizo el arbitraje de 1902".

LIBERTAD DE LA COMISION
Seguidamente el doctor Leopoldo Suárez agregó: "La Comisión de Límites de acuerdo a tal procedencia, según informó el doctor Nicholas Wagnan, Director del Centro de Estudios de la Comisión de la Paz".

TAREA DIFICIL
Al preguntársele cuánto tiempo demorará la Comisión Mixta de Límites para terminar su tarea específica, el Ministro respondió que la zona es bastante difícil y en estos momentos el general Gómez, se ha quedado junto con los miembros de la Comisión Argentina en Balmaceda, a fin de elaborar todo el plan de trabajo a realizar. Por ello se presume que podrán empezar sus tareas a partir del 25 del corriente y este trabajo demorará mucho tiempo porque es una zona bastante abrupta y

de tal procedencia, según informó el doctor Nicholas Wagnan, Director del Centro de Estudios de la Comisión de la Paz".

ONDAS DE PERCUSION
Al tiempo de producirse el fenómeno se registraron ondas de percusión, de tipo sísmico, pero muy débiles, en la parte occidental de Pensilvania.

"El último de tales registros se registró en el año 1938 y posteriormente se encontraron al norte de Butler, en el Estado de Pensilvania, los restos de un meteorito. Es posible —dijo Wagnan— que también en este caso se encuentre algo una

vez que se hayan reunido todos los informes —se haya localizado con precisión el lugar en que cayó el meteorito."

A simple vista, anoche una bola de fuego anaranjado fue avistada desde Michigan, Idaho, Indiana, Massachusetts, Ohio, Pensilvania, Nueva York, Virginia, Virginia Occidental y el sur del Canadá.

Infinidad de testigos vieron cómo se precipitaba a tierra el cuerpo celeste.

DE GAULLE Y MITTERRAND TRAS LOS VOTOS DE LEON
PARIS, 10 (UPI). — El Presidente Charles de Gaulle ganó hoy el derecho a iniciar por televisión la segunda fase de la campaña electoral que culminará el 19 del presente, que servirá para recuperarse del revés sufrido en los primeros comicios presidenciales, celebrados el domingo último, como candidato de "todos los franceses", pronunciara mañana a las 8.30 de la noche, ante las cámaras televisoras, el primer discurso de la campaña de la segunda y última consulta a la ciudadanía para elegir el Presidente de Francia.

PREPARATIVOS SOVIETICOS PARA LA VISITA DE H. WILSON A MOSCU
LONDRES, 10 (UPI). — Gran Bretaña y la Unión Soviética están haciendo arreglos para una pronta visita del Primer Ministro británico, Harold Wilson, a Moscú, antes de las próximas vacaciones, según se informó hoy en fuentes diplomáticas autorizadas.

Las negociaciones para concertar la fecha prosiguen aceleradamente pese a que las autoridades del Kremlin dijeron hace poco que no están dispuestas a reunirse con el Presidente norteamericano, Lyndon B. Johnson, mientras continúe la guerra del Vietnam.

El Kremlin parece estar dispuesto, evidentemente, a mantener una vía de comunicación con el Oeste, pese a las tensiones creadas por el conflicto del Sudeste de Asia.

JOHNSON pediría "voto de confianza" al Congreso norteamericano por actual política en Vietnam
NUEVA YORK, 10 (ANSA). — El "Christian Science Monitor" afirmó de "fuentes absolutamente seguras", que la administración Johnson está pensando seriamente en la oportunidad de solicitar al Congreso un voto de confianza a su política en el Vietnam.

Según estas fuentes, el Gobierno ha efectuado una evaluación "muy seria" de la situación y piensa actualmente en la necesidad de un refuerzo en los efectivos militares empujados en la guerra. Este incremento llevaría a la cantidad de soldados norteamericanos en Vietnam a la cifra de 350 mil a 400 mil hombres.

El diario señala —luego de otras consideraciones— que la situación en ese país del sudeste asiático se desarrolla con gravedad creciente.

RECHAZO COMUNISTA
TOKIO, 11 (sábado) (UPI). — Vietnam del Norte comunista rechazó a primera hora del sábado las proposiciones estadounidenses para la celebración de conversaciones incondicionales de paz en Vietnam, y declaró que Estados Unidos sólo busca una pausa

para poder extender la guerra.

Una radioemisión efectuada en Hanoi, capital del Vietnam del Norte, y captada en Tokio, anunció que un "número de acontecimientos" está conduciendo a los "cabecillas de los círculos belicistas de Washington a una total confusión".

Como "acontecimientos" citó las "repetidas victorias" de los comunistas, el aumento en el número de aviones norteamericanos derribados y la creciente ola de protestas en Estados Unidos contra la intervención en Vietnam.

CONSULTAS DE JOHNSON
AUSTIN (Texas), 10 (UPI). — El Presidente Lyndon B. Johnson confirió hoy sobre la situación mundial con el Embajador viajero, W. Averell Harriman.

Inició así una serie de conversaciones que enfocan los planes y costos de la guerra del Vietnam.

El costo de ese conflicto, con o sin las energías medidas que los deseos de paz del Presidente prefieren evitar, fue el tema principal de una serie

SUSPENSION MOMENTANEA Y PARCIAL DE SERVICIO ELECTRICO

Debemos realizar trabajos destinados a mantener en debidas condiciones cables y elementos del sistema de distribución de energía eléctrica en el sector que indicamos a continuación. No podemos ejecutar estos trabajos sin suspender momentáneamente el suministro, por lo que damos nuestras excusas, desde luego, por las molestias que estas interrupciones puedan ocasionar.

Se desconectará la zona comprendida dentro de las siguientes calles:

DOMINGO 12 DE DICIEMBRE DE 1965, ENTRE LAS 8 Y 13 HORAS
Barrio Gran Avenida-Espejo — SECTORES 7-8

Se cortará corriente entre las calles comprendidas: Gran Avenida, Trino, Alejandro Vial y Av. Manuel Rodríguez, San Carlos, Av. Ossa, Cerro Negro y Av. Manuel Rodríguez, Alejandro Vial, Bolivia, Santa Rosa y Av. Manuel Rodríguez, María Isai, Brasil, Carlos Davila y Bolivia, Carlos Davila, Parrón, Santa Rosa y Av. Manuel Rodríguez, Parrón, San Francisco, Los Pruneros y Santa Rosa, Victoria, La Serena, Av. Manuel Rodríguez y Yungay.

Quedan incluidas las siguientes poblaciones: Beneficencia, Manuel Rodríguez, Alto Palena, San Gregorio, Malaquías Concha, Fdez. Albano y Girón.

Se cortará corriente entre las calles comprendidas: Gran Avenida, Trino, Alejandro Vial y Av. Manuel Rodríguez, San Carlos, Av. Ossa, Cerro Negro y Av. Manuel Rodríguez, Alejandro Vial, Bolivia, Santa Rosa y Av. Manuel Rodríguez, María Isai, Brasil, Carlos Davila y Bolivia, Carlos Davila, Parrón, Santa Rosa y Av. Manuel Rodríguez, Parrón, San Francisco, Los Pruneros y Santa Rosa, Victoria, La Serena, Av. Manuel Rodríguez y Yungay.

A LA INICIACION DEL TORNEO EN EL DIA DE HOY.- ARGENTINA OBTUVO LA SEDE DE LOS PROXIMOS AMERICANOS DE 1966

[illegible]

SANTIAGO DE CHILE—SABADO 11 DE DICIEMBRE DE 1965

en laica, en otro de los partidos de provincias

SOQUETROL:

...también viviera Verdejo.
Las probables alineaciones

Colo Colo (28 puntos); Santander; Montalva, Lepe y Nariño.

Elías Yagüe visita el martes

...marques. Pero como
se hizo en el mundo
de colaborar... hoy día

...marches y con destino
a Brasil el campeón chileno

...minarse con el entonces campe-
ón argentino José Simca.

Aravena, Carlos, de la
de R. Coib., Nicolás, O. Ra-
miriz y Villagarcía.

EUTROLERIAS

<p>... de la empres MAJEAREN</p>	<p>... confió los dos de sus p tales: Atancibia y Escud Andrés' con ellos en un</p>	<p>el puntero izquierdo de U. Católica, Francisco Galda- una cena íntima en la sede de la entidad.</p>	<p>te: Estadio Independenci 7.30 horas, Iberia con U.</p>
--	---	--	---

DISPUTABAN EL TÍTULO

Torneo de natación

100

LA PROXIMA SEMANA SE FIJARÁ FECHA DE SORTEO FINAL DE FOTO-FUTBOL, EL CONCURSO DE TODAS LAS EDADES

FOTO-FUTBOL, el Viejo Pascuero más acaudalado de Chile, se apronta a abrir su saco navideño para entregar sus fabulosos premios en una fecha próxima. El FIAT-ANTIVERO, último modelo, con "pinta de galeón" entre los autos, y el televisor GELOSO, de FONACIC Y CARO LTDA., figuran como premios de

Hoy se cumplen siete días desde que fue cerrada la recepción de cartillas y 25 semanas desde que FOTO-FUTBOL dio el "vamos" a su espectacular concurso. Siete días trabajados intensamente han sido insuficientes para contener la avalancha de cartas contestando cartillas que los concursantes de provincia han enviado a las oficinas de LA NACION. La culpa de toda esta congestión, la tiene indudablemente el "matasellos" de correo que puso "luz

verde" a los participantes que de Arica a Magallanes estuvieron atentos a la fecha del cierre de recepción de cartillas. Todos alcanzaron a "pasar" y personal especializado puesto al servicio de los que quieren un auto Fiat pronto y cines en su hogar, con Geleoso, se ha visto en amarillos aprietos para responder a los miles de concursantes que esperan la fecha del sorteo final.

Los premios que prestigiosas firmas chilenas han do-

nado a FOTO-FUTBOL, para que las tómbolas de la Folla Chilena de Beneficencia y la serie intervención de un Notario Público entreguen a nuestros lectores es la siguiente:

Un auto FIAT, último modelo, distribuido por ANTIVERO. Un televisor GELOSO de BONACIC Y CARO. Doce pelotas de fútbol SUPERSEDERAP, regladas por

Attilio Paredes Galaz, de SEDERAP. Discos y planchas eléctricas de RADIOLANDIA. JOSE RICART Y CIA. Juegos de cuchillería de la FARRICA MIAMI. Pasajes al exterior, donados por la empresa TITAN. MO WHIPPLE, y, finalmente, libros finos y esmerados donados por LIBRERIA RENACIMIENTO.

MOTO-CROSS A BENEFICIO HABRA EN LAS VIZCACHAS

Un interesante espectáculo deportivo se llevará a efecto mañana domingo en el Autódromo "Las Vizcachas", en beneficio de todo el personal que labora en dicha entidad, que se apronta así para celebrar dignamente las próximas fiestas navideñas.

El programa que se ha elaborado se iniciará a las 11 de la mañana con la actuación de los Clubes de Huasos de la zona de Puente Alto, quienes efectuarán competencia de riendas, carreras a la chilena, juegos de destreza ecuestre y otras especialidades campechísticas de la monta a la chilena.

En la tarde, a partir de las 14.30 horas, se iniciarán pruebas de motocross en las series de 125 y 250 cc., con inscripciones libres. Después de las principales figuras de este deporte, que con su presencia desean materializar sus agradecimientos al personal de "Las Vizcachas", que durante el año ha sido el principal escenario de que han dispuesto, en forma totalmente desinteresada. De ahí que los pilotos hayan prestado todo su apoyo y respaldo a esta iniciativa que beneficia al personal ya mencionado.

En grande festeja tercer aniversario Club D. Sampdoria

Con una nutrida actividad deportiva-social celebrará su tercer aniversario el Club Sampdoria, de la Población José María Caro.

La Directiva, que preside el entusiasta Luis Rojas, ha confeccionado el siguiente programa:

Sábado, 21 horas: Comida tradicional de camaradería, para continuar luego con un baile familiar. Domingo, 9 horas: Fútbol con sus tres equipos infantiles: 10.30 horas: Desayuno a los infantiles; 15 horas: Solteros contra Casados (fútbol); 18 horas: Vino de honor y entrega de premios a los socios jugadores que han sobresalido en defensa de sus colores; 21 horas: Sesión solemn y cuenta de la directiva.



CARLOS DEL CAMPO.— Muy buenas actuaciones viene cumpliendo en la presente temporada ecuestre el juvenil representante de Universidad Católica, Carlos del Campo. En el reciente concurso del Club de Campo Las Condes, triunfó en la Americana conduciendo a Lion-Chin.

EQUITACION:

Universidad Católica mandó en concurso del Club Las Condes

Por fin pudo el Club de Campo Las Condes efectuar su Concurso Hípico Oficial, certamen ecuestre realizado el pasado fin de semana. Anteriormente, en la fecha otorgada por la Federación, el río Mapocho dijo no y, para sentar su preeminencia sobre esos terrenos que antes fueron suyos, se desbordó ocupando toda la cancha de salto.

El Club de Campo Las Condes muestra indeciblemente la mano de un artista profesional, tanto en su construcción como en el manejo de un club, y sinceramente creemos que habrá pocos en el mundo y desde luego ninguno en Chile, más hermoso y mejor presentado que éste que nos ocupa. Nuestras sinceras felicitaciones a don Cerecino Molino, verdadero artefacto de esta obra de arte y su actual presidente.

En cuanto al Concurso Hípico en sí, éste tiene dos puntos fundamentales y que en este caso están totalmente divorciados. Pese a que tiene numerosos y excelentes maestros de equitación entre sus miembros, se nos ocurre que el torneo fue organizado por comisiones, y como es lógico entre los seres humanos, algunos cumplieron a la perfección su cometido y otros, por desgracia, lo hicieron bastante mal.

En cuanto al Concurso Hípico en sí, éste tiene dos puntos fundamentales y que en este caso están totalmente divorciados. Pese a que tiene numerosos y excelentes maestros de equitación entre sus miembros, se nos ocurre que el torneo fue organizado por comisiones, y como es lógico entre los seres humanos, algunos cumplieron a la perfección su cometido y otros, por desgracia, lo hicieron bastante mal.

Los croquis de las canchas, la presentación de los saltos, la distribución original de las pruebas, el acceso y salida de la cancha, fueron en realidad un modelo, ejecutados perfectamente. Si a esto, un espíritu muy suspirante y mal intencionado quisiera criticar algo, podría decir que la cancha de desmonte tenía algunas piedras y no era lo suficientemente plana, pero queremos recordar que en ella, el río Mapocho, no hace tres meses sentó sus reales y corrió por ella como por su antiguo lecho. Igual pasó por la cancha de Universidad Católica, Estado Santa Rosa de Las Condes, y especialmente por los terrenos que dan acceso a ella. Sólo un inconformista podría criticar que hubiera algunas piedras y no alabar el esfuerzo de ambos clubes que de la destrucción total por las furias del río desatadas, volvieron a surgir, cual Ave Fénix, sólo gracias al esfuerzo de sus socios.

Lo anterior en cuanto al terreno, la cancha de saltos. En cambio en la realización de las pruebas hubo un completo desorden. No se respetó la programación original. Las pruebas programadas de anterioridad fueron postpuestas sin razón de peso. En los cambios de canchas o simplemente cuando había que saltar uno o más saltos, la demora era tal que los límites perfectamente pudieron organizarse un torneo de natación en la piscina modelo, ubicada a pocos metros del escenario del concurso. Una prueba reglamentaria, la de equipos, no se efectuó por motivos que analizaremos más adelante, y en cambio se hizo un recorrido a la americana para las cuatro categorías.

¿Qué objeto tenía hacerla para cuatro categorías si la suprimida sólo era para caballos de 3ra, 3da y 4ra, socialmente? Además, se fijó un límite de tiempo, cuando el reglamento internacional taxativamente lo prohíbe y pone como tiempo máximo 90 segundos. Sabemos de la preocupación federativa en cuanto a defender a la caballería. Extraña este deslinde, cuando sabemos que en el club organizador hay por lo menos dos dirigentes de la Federación y permitieron un recorrido del que se tiene amarga experiencia. Recordemos a "Morenucha", que guiada por Ricardo Echeverría en un concurso de la Quinta Normal, pasó 72 saltos sin derribos, alcanzando el triunfo, pero después de ese mismo momento la excelente yegua no pudo saltar más.

¿Querieron ver si se repetía la "historia" de la prueba de equipos reglamentarios no se efectuó porque sólo se presentaron un club a ratificar su inscripción, Universidad Católica. No podemos cargar con el arbitrio, porque este es un vicio reglamentario, ya que en la Federación se acordó que para efectuar esta prueba debían participar por lo menos tres equipos. Sólo en el momento se vio que esto no era correcto, pues lo que debe valer son las inscripciones originales. Si en el instante de efectuarse la competencia, por cualquier motivo, los clubes no se presentaron y sólo lo hace uno, la prueba debe efectuarse, pues no tiene culto alguna un club que los demás no se capacitan de competir, dando por adelantado el ganador, reconociendo prematuramente su inferioridad. El equipo que está en condiciones de competir debe efectuarse su recorrido y ganar la prueba, aunque sólo lo haga él. En todos los deportes es así. Hacerlo de otra manera, es darle patente legal a la mediocridad y favorecer la incapacidad. Lo más curioso en este caso fue que los clubes que dijeron no tener caballos para la prueba Equipos Reglamentarios, en la siguiente, Selección Nacional de Pólicia, presentaron tres o más caballos, y hubo una institución que vio pasar a sus cuatro caballos sin cometer faltas. Lindo ejemplo enojoso, de espíritu deportivo.

Extraña este deslinde, cuando sabemos que en el club organizador hay por lo menos dos dirigentes de la Federación y permitieron un recorrido del que se tiene amarga experiencia. Recordemos a "Morenucha", que guiada por Ricardo Echeverría en un concurso de la Quinta Normal, pasó 72 saltos sin derribos, alcanzando el triunfo, pero después de ese mismo momento la excelente yegua no pudo saltar más.

Extraña este deslinde, cuando sabemos que en el club organizador hay por lo menos dos dirigentes de la Federación y permitieron un recorrido del que se tiene amarga experiencia. Recordemos a "Morenucha", que guiada por Ricardo Echeverría en un concurso de la Quinta Normal, pasó 72 saltos sin derribos, alcanzando el triunfo, pero después de ese mismo momento la excelente yegua no pudo saltar más.

Extraña este deslinde, cuando sabemos que en el club organizador hay por lo menos dos dirigentes de la Federación y permitieron un recorrido del que se tiene amarga experiencia. Recordemos a "Morenucha", que guiada por Ricardo Echeverría en un concurso de la Quinta Normal, pasó 72 saltos sin derribos, alcanzando el triunfo, pero después de ese mismo momento la excelente yegua no pudo saltar más.

Extraña este deslinde, cuando sabemos que en el club organizador hay por lo menos dos dirigentes de la Federación y permitieron un recorrido del que se tiene amarga experiencia. Recordemos a "Morenucha", que guiada por Ricardo Echeverría en un concurso de la Quinta Normal, pasó 72 saltos sin derribos, alcanzando el triunfo, pero después de ese mismo momento la excelente yegua no pudo saltar más.

Extraña este deslinde, cuando sabemos que en el club organizador hay por lo menos dos dirigentes de la Federación y permitieron un recorrido del que se tiene amarga experiencia. Recordemos a "Morenucha", que guiada por Ricardo Echeverría en un concurso de la Quinta Normal, pasó 72 saltos sin derribos, alcanzando el triunfo, pero después de ese mismo momento la excelente yegua no pudo saltar más.

Extraña este deslinde, cuando sabemos que en el club organizador hay por lo menos dos dirigentes de la Federación y permitieron un recorrido del que se tiene amarga experiencia. Recordemos a "Morenucha", que guiada por Ricardo Echeverría en un concurso de la Quinta Normal, pasó 72 saltos sin derribos, alcanzando el triunfo, pero después de ese mismo momento la excelente yegua no pudo saltar más.

Antofagasta presenta dividida su postulación al Ascenso

Unión Bellavista reitera su solicitud. Y Portuario el eva la suya. Problema interno que afecta las posibilidades para que los antofagastinos sean partícipes directos de la competencia de fútbol profesional.

El fútbol antofagastino vuelve a afrontar un serio problema en su postulación para militar en la segunda división de la Asociación Central. Al efecto, son dos las entidades que postulan a sus respectivas instituciones. Y corresponde por el momento existen pocas posibilidades de que una de

estas instituciones retire su postulación o que se establezca para hacerla más fuerte. Bellavista invoca su derecho adquirido para postular nuevamente, ya que en la elección anterior tuvo postulación pero no fue aceptada.

Por su parte Portuario avanza su postulación por una votación de la Asociación de Fútbol de Antofagasta que la respaldó. En conclusión, ambas entidades expresan las razones y antecedentes de sus postulaciones. Pero a no dudar que por muy valederas que sean —especialmente la de Unión Bellavista— el hecho que dos clubes antofagastinos presenten solicitudes para militar en la segunda división de la Asociación Central perjudica la aspiración de los hinchas mismos de la capital del norte. Al efecto, y como precedente ha quedado casi totalmente establecido en el Consejo de la Central que mientras la postulación de una ciudad no se presente unificada, el fútbol profesional no la considerará.

El secretario del Club Portuario, Juan López, y el gerente de Unión Bellavista, Santiago Rebolledo, han tomado los primeros contactos en la capital para las postulaciones de sus respectivas instituciones. Y corresponde que en enero el Consejo de la Asociación Central se pronuncie sobre los candidatos, entendiendo que Deportes Concepción también postulará a militar en el Ascenso. Pero antes, en el Congreso de presidentes de clubes profesionales se tratará la petición de las entidades de Ascenso en

orden a que no se acepte a ningún nuevo club en la segunda división, hasta que no se establezca la marcha económica de esta serie. Y muy especialmente hasta que no se haga una reestructuración de la misma, posiblemente sobre la base de que en el futuro cercano, la competencia de ascenso del fútbol profesional se dispute por

bre la base de que en el futuro cercano, la competencia de ascenso del fútbol profesional se dispute por

ASCENSO:

Ferro busca mantener liderazgo a costa de Universidad Técnica

Dos partidos darán comienzo esta tarde a la octava fecha de la Tercera Rueda del Campeonato de Fútbol de Segunda División. Ambos encuentros tendrán diferente escenario, a pesar que primitivamente se había pensado realizarlos en un doble nocturno. Definitivamente jugarán, a las 17 horas,

en el Estadio de la Universidad Técnica, puntero Ferrobarridos (40 puntos) contra el equipo dueño de casa (23).

En el Estadio de Santa Laura se jugará por su parte, Iberia (18 puntos) y Municipal (30), a las 17.30 horas.

DURO RIVAL PARA FERRO

En las dos confrontaciones anteriores "lizados" y estudiantes técnicos han debido dividirse los puntos. Es así como en el encuentro inicial de la competencia empataron a 1, para luego volver a igualar a cero.

La ubicación de ambos cuadros en la competencia es bien

diferente: mientras los ferrobarridos luchan palmo a palmo con Huachipato el título de Campeón, los técnicos se debaten a la desesperada en el penúltimo lugar.

La fecha anterior, Ferrobarridos venció 3x0 a Iberia, mientras que U. Técnica cayó derrotado en Las Higueras 2x1 por Huachipato. IBERIA-MUNICIPAL. Un triunfo para cada uno

BEN CASEY.



GUIA DEL VERANEANTE

HOTELES EN VIÑA del MAR	HOTELES EN VIÑA del MAR	Residenciales EN VIÑA del MAR	HOTELES EN VALPARAISO	HOTELES EN QUINTERO
HOTEL VIÑA del MAR Plaza Parroquia 325. Teléfono 883612-Castilla 587. VIÑA del MAR 10 % Rebaja por 2 días. 20 % Rebaja por 5 días. Sobre Tarifas Oficiales. BAÑOS TURCOS VIÑA del MAR Sobriete del HOTEL. Aire Acondicionado — Pileta — Piscina — Masajes — Cujón, etc. GV-5-1146 MOTEL VON SCHROEDERS Acogedor, con reconocida cocina. 80 HABITACIONES, 30 Baños. TELEFONOS. VON SCHROEDERS 392 Teléfono 80036. GV-5-1146 HOTEL "ESPAÑOL" Sigue atendiendo como siempre a su distinguida clientela. TELEFONOS 81145-46. PLAZA VARGARA 194. GV-5-1146	"FRANCE" Ubicado en el CORAZON VIÑA del MAR Frente a la Estación. ALVAREZ 744. TELEFONO 80048. GV-5-1146 "CHALET SUISSE" Restaurant, Salón de Té. ACOGEDOR CONFORTABLE TELEFONO 80535. VILLANELO 395 (Por Alvarez) GV-5-1146 Residenciales EN VIÑA del MAR RESIDENCIAL "LUCY" Ofrece plazas amobladas, c.a. Pension. MATRIMONIOS PERSONAS SOIAS VALPARAISO 92 GV-5-1146	"BALIC" Tres cuadros del Casino OFRCE Confortables plazas Amobladas. COMIDA DE PRIMERA 2 NORTE 398 TELEFONO 80917. GV-5-1146 EXCURSIONES "TURISCOVAL" Baños de vapor, Circuitos Recreativos, VALPARAISO - VIÑA PLAYAS ERRAZURIZ 780. TELEFONO 57587. FRENTE ESTACION PUERTO. GV-5-1146 HOTELES EN VALPARAISO "IBERIA" AVENIDA BRASIL 1709. TELEFONO 2184. Pieno Centro, Frente Plaza de la Victoria. Acomodaciones c/a. Pension. PRECIOS MODERADOS. GV-5-1146	"LANCASTER HOTEL" HABITACIONES Con Baño Privado, y Teléfono. CHACABUCO 2342. TELEFONO 53912. GV-5-1146 ROLFS Familiar, confortable Económico. Todas las habitaciones UBICACION CENTRICA SERRANO 576. GV-5-1146 "HERZOG" Comida Española-Chilena. ATENDIDO POR SU DUENO. Tres minutos ESTACION PUERTO. BLANCO 395 TELEFONO 4799. GV-5-1146 "CECIL" Atención Emersada. SERRANO 591 Esquina PLAZA SOTOMAYOR. Teléfono 3747-Castilla 1578 GV-5-1146	HOTEL "PRINCIPAL" Atención de su sala Señora OLGA de VILLARRO. ALONSO DE QUINTERO 344. GV-5-1146 HOTEL QUINTERO BOITE 15 CAVE Viveros. 31 DE MAYO 1965. TELEFONO 1578. GV-5-1146 "TURISMO MONACO" Atención Profesional. DE SU NUEVA DUEÑA. 31 DE MAYO 1965. GV-5-1146

Con 24 partidos se inicia torneo de tenis de la "U"

Esta tarde, a las 13 horas, se inicia el torneo de tenis de la Universidad de Chile, que se efectuará conjuntamente con el club Quinta Normal.

El torneo se efectuará en las canchas del club Universidad de Chile en la Quinta Normal, de acuerdo al siguiente programa:

15 horas: Soto vs. Ruffat, O'Kington vs. Treblach, Jacob vs. Araya, Papini vs. Gallardo, Pino vs. Rosi, Zamorano vs. Rodríguez.
16 horas: Torres vs. Elly, Galleguillos vs. Zúñiga, G. Justiniano vs. González, Nofes vs. Pajol, M. Cecchi vs. Justiniano, Escobar vs. Loyola.
17 horas: Muñoz vs. Guzmán, Justiniano vs. Silva, Carrillo vs. L. Justiniano, Muñoz vs. Golstein, Navarro vs. Soto, Lizana vs. A. González.
18 horas: 13 partidos: Bolton, Soto, Briceño, Villanueva, Griffith, S. Cecchi, Elly-Ambach vs. Figueroa-Advis.

Club I. Pauchard corona a su reina

El Club Femenino de Básquetbol "Ismaenia Pauchard" realizará esta noche un baile-coronación en la sede del Sindicato del Laboratorio Chileno, ubicado en calle Ecuador N° 3524. Se procederá en esta oportunidad a coronar a la Reina de la Primavera, la cual será elegida por el jurado de la competencia internacional Ismaenia Pauchard, quien ha comprometido su asistencia. Se invita a los socios y familiares a esta celebración que pone fin a las actividades del club en el presente año.

Con sus 3 equipos juega J. Eyzaguirre

Con sus tres equipos de fútbol jugarán esta tarde desde las 14 horas, Deportivo Jorge Eyzaguirre y Personal del Hospital Militar. El match se disputará en la cancha de estos últimos, en calle Vitacura a la altura del N° 53. El primer elenco de Jorge Eyzaguirre actuará con Fernández, Orellana, Varas, Catalán, Miranda, Ortiz, Aceituno, Díaz, Verdugo, González y Quevedo.

COLO COLO HOY SABADO TRENES Excursionistas a VALPARAISO

Con motivo del match oficial COLO COLO-STGO. WANDERERS, correrán HOY SABADO 11 los siguientes trenes excursionistas a Valparaíso, para los socios y simpatizantes albos: SALIDA desde Estación Mapocho: 14.30 y 14.45 horas. REGRESO desde Estación Puerto: 1 y 1.30 de la madrugada. VALOR PASAJES ida y regreso: Primera clase: \$ 4.80. Segunda clase: \$ 4.80. Los pasajes se encuentran en venta en la sede social de COLO COLO, Cienfuegos 41, de 10 a 12.30 horas.

LA GERENCIA

"WEXFORD COLLEGE"

BILBAO 502 — Fono 40151
— Cooperador del Estado —
FUNDADO EL AÑO 1954

Nursery — Kindergarten — Preparatorias — Humanidades completas MIXTO
Inglés desde Kindergarten. Exámenes válidos ATENDERA MATRICULA hasta el 10 de enero 1966 y 20 de FEBRERO adelante.

CURSOS DE RECUPERACION PREPARACION DE BACHILLERATO

DEPORTISTAS CAMISetas PIQUE FINAS PARA TODOS LOS DEPORTES EXCLUSIVIDAD DE FABRICA

PLANCHON

SAN PABLO 2907 - FONO: 93265

Hipódromo Chile

12 de diciembre de 1965

Los caballos marcados con un asterisco, tuvieron su última actuación.

PRIMERA CARRERA — 1.200 metros — 12a. serie — A las 7.45 horas.		
1. Arista	54.13	O. Hermosilla
2. Norat	54.15	J. Santas
3. Patafina	54.16	M. Martínez
4. O. de Vana	53.17	G. Fernández
5. Manta	53.18	A. Vozanovic
6. Siquero	53.19	E. Bernal G.
7. Xochi	53.20	L. H. Sorral
8. Bello	53.21	N. Peralta
9. Bello	53.22	F. Gállego
10. Winchester	53.23	J. Aracena
11. Chaparral	53.24	J. Castro R.
12. Chaparral	53.25	E. Buzenberg
13. Chaparral	53.26	H. Gállego
14. Chaparral	53.27	E. Barilevic
15. Chaparral	53.28	L. Marchant
16. Chaparral	53.29	J. Duque

SEGUNDA CARRERA — 1.200 metros — Condicional — A las 8.15 horas.		
1. Belarita	54.1	J. Torres
2. Charla	54.2	G. Fernández
3. Estrella Real	54.3	J. Maldonado
4. Estrella Real	54.4	L. E. Toledo
5. Estrella Real	54.5	H. Medina
6. Estrella Real	54.6	I. Duque
7. Estrella Real	54.7	M. Norambuena
8. Estrella Real	54.8	N. W. Alquist
9. Estrella Real	54.9	A. Ramírez
10. Estrella Real	54.10	H. Gállego
11. Estrella Real	54.11	J. Castro R.
12. Estrella Real	54.12	E. Buzenberg
13. Estrella Real	54.13	H. Gállego
14. Estrella Real	54.14	E. Barilevic
15. Estrella Real	54.15	L. Marchant
16. Estrella Real	54.16	J. Duque

TERCERA CARRERA — 1.200 metros — Condicional — A las 8.45 horas.		
1. Arista	54.1	J. Torres
2. Charla	54.2	G. Fernández
3. Estrella Real	54.3	J. Maldonado
4. Estrella Real	54.4	L. E. Toledo
5. Estrella Real	54.5	H. Medina
6. Estrella Real	54.6	I. Duque
7. Estrella Real	54.7	M. Norambuena
8. Estrella Real	54.8	N. W. Alquist
9. Estrella Real	54.9	A. Ramírez
10. Estrella Real	54.10	H. Gállego
11. Estrella Real	54.11	J. Castro R.
12. Estrella Real	54.12	E. Buzenberg
13. Estrella Real	54.13	H. Gállego
14. Estrella Real	54.14	E. Barilevic
15. Estrella Real	54.15	L. Marchant
16. Estrella Real	54.16	J. Duque

CUARTA CARRERA — 1.200 metros — 11a. serie — A las 9.15 horas.		
1. Arista	54.1	J. Torres
2. Charla	54.2	G. Fernández
3. Estrella Real	54.3	J. Maldonado
4. Estrella Real	54.4	L. E. Toledo
5. Estrella Real	54.5	H. Medina
6. Estrella Real	54.6	I. Duque
7. Estrella Real	54.7	M. Norambuena
8. Estrella Real	54.8	N. W. Alquist
9. Estrella Real	54.9	A. Ramírez
10. Estrella Real	54.10	H. Gállego
11. Estrella Real	54.11	J. Castro R.
12. Estrella Real	54.12	E. Buzenberg
13. Estrella Real	54.13	H. Gállego
14. Estrella Real	54.14	E. Barilevic
15. Estrella Real	54.15	L. Marchant
16. Estrella Real	54.16	J. Duque

QUINTA CARRERA — 1.200 metros — Condicional — A las 9.45 horas.		
1. Arista	54.1	J. Torres
2. Charla	54.2	G. Fernández
3. Estrella Real	54.3	J. Maldonado
4. Estrella Real	54.4	L. E. Toledo
5. Estrella Real	54.5	H. Medina
6. Estrella Real	54.6	I. Duque
7. Estrella Real	54.7	M. Norambuena
8. Estrella Real	54.8	N. W. Alquist
9. Estrella Real	54.9	A. Ramírez
10. Estrella Real	54.10	H. Gállego
11. Estrella Real	54.11	J. Castro R.
12. Estrella Real	54.12	E. Buzenberg
13. Estrella Real	54.13	H. Gállego
14. Estrella Real	54.14	E. Barilevic
15. Estrella Real	54.15	L. Marchant
16. Estrella Real	54.16	J. Duque

SEXTA CARRERA — 1.200 metros — 10a. serie — A las 10.15 horas.		
1. Arista	54.1	J. Torres
2. Charla	54.2	G. Fernández
3. Estrella Real	54.3	J. Maldonado
4. Estrella Real	54.4	L. E. Toledo
5. Estrella Real	54.5	H. Medina
6. Estrella Real	54.6	I. Duque
7. Estrella Real	54.7	M. Norambuena
8. Estrella Real	54.8	N. W. Alquist
9. Estrella Real	54.9	A. Ramírez
10. Estrella Real	54.10	H. Gállego
11. Estrella Real	54.11	J. Castro R.
12. Estrella Real	54.12	E. Buzenberg
13. Estrella Real	54.13	H. Gállego
14. Estrella Real	54.14	E. Barilevic
15. Estrella Real	54.15	L. Marchant
16. Estrella Real	54.16	J. Duque

SEPTIMA CARRERA — 1.200 metros — 9a. serie — A las 10.45 horas.		
1. Arista	54.1	J. Torres
2. Charla	54.2	G. Fernández
3. Estrella Real	54.3	J. Maldonado
4. Estrella Real	54.4	L. E. Toledo
5. Estrella Real	54.5	H. Medina
6. Estrella Real	54.6	I. Duque
7. Estrella Real	54.7	M. Norambuena
8. Estrella Real	54.8	N. W. Alquist
9. Estrella Real	54.9	A. Ramírez
10. Estrella Real	54.10	H. Gállego
11. Estrella Real	54.11	J. Castro R.
12. Estrella Real	54.12	E. Buzenberg
13. Estrella Real	54.13	H. Gállego
14. Estrella Real	54.14	E. Barilevic
15. Estrella Real	54.15	L. Marchant
16. Estrella Real	54.16	J. Duque

OCTAVA CARRERA — 1.200 metros — 8a. serie — A las 11.15 horas.		
1. Arista	54.1	J. Torres
2. Charla	54.2	G. Fernández
3. Estrella Real	54.3	J. Maldonado
4. Estrella Real	54.4	L. E. Toledo
5. Estrella Real	54.5	H. Medina
6. Estrella Real	54.6	I. Duque
7. Estrella Real	54.7	M. Norambuena
8. Estrella Real	54.8	N. W. Alquist
9. Estrella Real	54.9	A. Ramírez
10. Estrella Real	54.10	H. Gállego
11. Estrella Real	54.11	J. Castro R.
12. Estrella Real	54.12	E. Buzenberg
13. Estrella Real	54.13	H. Gállego
14. Estrella Real	54.14	E. Barilevic
15. Estrella Real	54.15	L. Marchant
16. Estrella Real	54.16	J. Duque

NOVENA CARRERA — 1.200 metros — 7a. serie — A las 11.45 horas.		
1. Arista	54.1	J. Torres
2. Charla	54.2	G. Fernández
3. Estrella Real	54.3	J. Maldonado
4. Estrella Real	54.4	L. E. Toledo
5. Estrella Real	54.5	H. Medina
6. Estrella Real	54.6	I. Duque
7. Estrella Real	54.7	M. Norambuena
8. Estrella Real	54.8	N. W. Alquist
9. Estrella Real	54.9	A. Ramírez
10. Estrella Real	54.10	H. Gállego
11. Estrella Real	54.11	J. Castro R.
12. Estrella Real	54.12	E. Buzenberg
13. Estrella Real	54.13	H. Gállego
14. Estrella Real	54.14	E. Barilevic
15. Estrella Real	54.15	L. Marchant
16. Estrella Real	54.16	J. Duque

DECIMA CARRERA — 1.200 metros — 6a. serie — A las 12.15 horas.		
1. Arista	54.1	J. Torres
2. Charla	54.2	G. Fernández
3. Estrella Real	54.3	J. Maldonado
4. Estrella Real	54.4	L. E. Toledo
5. Estrella Real	54.5	H. Medina
6. Estrella Real	54.6	I. Duque
7. Estrella Real	54.7	M. Norambuena
8. Estrella Real	54.8	N. W. Alquist
9. Estrella Real	54.9	A. Ramírez
10. Estrella Real	54.10	H. Gállego
11. Estrella Real	54.11	J. Castro R.
12. Estrella Real	54.12	E. Buzenberg
13. Estrella Real	54.13	H. Gállego
14. Estrella Real	54.14	E. Barilevic
15. Estrella Real	54.15	L. Marchant
16. Estrella Real	54.16	J. Duque

UNDICESIMA CARRERA — 1.200 metros — 5a. serie — A las 12.45 horas.		
1. Arista	54.1	J. Torres
2. Charla	54.2	G. Fernández
3. Estrella Real	54.3	J. Maldonado
4. Estrella Real	54.4	L. E. Toledo
5. Estrella Real	54.5	H. Medina
6. Estrella Real	54.6	I. Duque
7. Estrella Real	54.7	M. Norambuena
8. Estrella Real	54.8	N. W. Alquist
9. Estrella Real	54.9	A. Ramírez
10. Estrella Real	54.10	H. Gállego
11. Estrella Real	54.11	J. Castro R.
12. Estrella Real	54.12	E. Buzenberg
13. Estrella Real	54.13	H. Gállego
14. Estrella Real	54.14	E. Barilevic
15. Estrella Real	54.15	L. Marchant
16. Estrella Real	54.16	J. Duque

DUODECIMA CARRERA — 1.200 metros — 4a. serie — A las 13.15 horas.		
1. Arista	54.1	J. Torres
2. Charla	54.2	G. Fernández
3. Estrella Real	54.3	J. Maldonado
4. Estrella Real	54.4	L. E. Toledo
5. Estrella Real	54.5	H. Medina
6. Estrella Real	54.6	I. Duque
7. Estrella Real	54.7	M. Norambuena
8. Estrella Real	54.8	N. W. Alquist
9. Estrella Real	54.9	A. Ramírez
10. Estrella Real	54.10	H. Gállego
11. Estrella Real	54.11	J. Castro R.
12. Estrella Real	54.12	E. Buzenberg
13. Estrella Real	54.13	H. Gállego
14. Estrella Real	54.14	E. Barilevic
15. Estrella Real	54.15	L. Marchant
16. Estrella Real	54.16	J. Duque

PRESUNTOS FAVORITOS (H. CHILE)

1a. CARRERA	2a. CARRERA	3a. CARRERA	4a. CARRERA	5a. CARRERA	6a. CARRERA	7a. CARRERA	8a. CARRERA	9a. CARRERA	10a. CARRERA	11a. CARRERA	12a. CARRERA	13a. CARRERA	14a. CARRERA
LA NACION	Secuestro	Lady York	Serena	Dolly Pen	Aucana	Librión	Trágica	Páramo	Luzero	M. Loren	Secadito	Gomiguita	Magnífica
LA TARDE	Grufón	Lady York	Serena	Dolly Pen	Aucana	Librión	Trágica	Páramo	Luzero	M. Loren	Secadito	Gomiguita	Magnífica
LA HIPICA	Secuestro	Lady York	Serena	Dolly Pen	Aucana	Librión	Trágica	Páramo	Luzero	M. Loren	Secadito	Gomiguita	Magnífica
EL ENSAYO	Secuestro	Lady York	Serena	Dolly Pen	Aucana	Librión	Trágica	Páramo	Luzero	M. Loren	Secadito	Gomiguita	Magnífica
EL DIARIO ILUSTRADO	Secuestro	Lady York	Serena	Dolly Pen	Aucana	Librión	Trágica	Páramo	Luzero	M. Loren	Secadito	Gomiguita	Magnífica

DUODECIMA CARRERA — 1.200 metros — A las 13.15 horas. — 4a. Serie — (Tercera Válida para la Triple Final).		
1. Alberto R.	53.15	A. Salas
2. Exceles	53.2	J. Amestelly
3. G. Tral	53.3	V. Bravo
4. La Porra	53.4	S. Pradenas
5. Lagartija	53.5	M. Martínez
6. M. Julio	53.6	C. Moreno
7. Precadito	53.7	J. Toño
8. Delfina	53.8	L. Ochoa
9. Falco	53.9	E. Guzmán
10. Trivia	54.0	L. Muñoz
11. Cuatrecasas	54.1	M. Alquist
12. Engaño	54.2	E. Boto
13. Nevera	54.3	G. Farfán
14. Pinto	54.4	L. García
15. Wolfraim	54.5	C. Meneses
16. Eugenia	54.6	O. Fernández

DECIMOTERCERA CARRERA — 1.200 metros — Séptima serie — A las 14 horas.		
1. Dapunta	54.10	S. Pradenas
2. Ohrrina	54.2	J. García
3. Dispersa	54.3	A. Salas
4. G. Tral	54.4	D. Basalto
5. Titio	54.5	J. Toño
6. Aquilino	54.6	E. Naranjo
7. Aplicación	54.7	G. Farfán
8. Panchito	54.8	E. Guzmán
9. Lord	54.9	L. García
10. Bona Sorte	55.0	L. Camus
11. Dapunta	55.1	M. Alquist
12. Dapunta	55.2	J. Amestelly
13. Dapunta	55.3	H. Olguin
14. Dapunta	55.4	E. Boto
15. Dapunta	55.5	G. Fernández
16. Dapunta	55.6	O. Fernández

DECIMOCUARTA CARRERA — 1.200 metros — Octava serie — A las 14.30 horas.		
1. Clio	53.9	J. Toño
2. Colegiala	53.7	B. García
3. Antimoco	53.6	J. Aravena
4. Galaxa	53.5	G. Farfán
5. Nequitas	53.4	E. Naranjo
6. Mister Hill	53.3	L. Camus
7. Quintero	53.2	L. García
8. Bona	53.1	H. Olguin
9. Dapunta	53.0	A. Salas
10. Era	52.9	P. Busto
11. Dapunta	52.8	E. Guzmán
12. Dapunta	52.7	C. Sepúlveda
13. Dapunta	52.6	J. Amestelly
14. Dapunta	52.5	J. Martínez
15. Dapunta	52.4	L. Camus
16. Dapunta	52.3	D. Cerda

CAMARA DE DIPUTADOS

CONCURSO

Llámanse a concurso público de competencia para proveer tres vacantes de taquígrafos 3.0s de la Redacción de Sesiones de la Honorable Cámara de Diputados.

LOS INTERESADOS DE PROVINCIA PODRAN INSCRIBIRSE POR CORREO Y DEBERAN PRESENTAR SUS ANTECEDENTES ANTES DE ENTRAR EN LA PRUEBA TAQUIGRAFICA EN LA OFICINA DE LOS OFICIALES DE LA REDACCION (TERCER PISO). LOS POSTULANTES DE SANTIAGO PODRAN INSCRIBIRSE Y PRESENTAR SUS ANTECEDENTES TODOS LOS DIAS, DE 11 A 12 HORAS, EN LA MISMA OFICINA.

LA PRUEBA TAQUIGRAFICA SE LLEVARA A EFECTO EL DIA VIERNES 17 DE DICIEMBRE, A LAS 10 HORAS.

Javier Palomino Gálvez
Jefe de la Redacción de Sesiones

I. MUNICIPALIDAD DE SANTIAGO

Permisos para la venta de juguetes y tarjetas

SE COMUNICA AL PUBLICO INTERESADO EN OBTENER PERMISOS PARA LA VENTA DE JUGUETES, ADORNOS O TARJETAS DE NAVIDAD Y AÑO NUEVO, QUE PARA EVITAR AGLOMERACIONES EN EL LOCAL, SERA ATENDIDO EN EL HALL PRINCIPAL DE LA I. MUNICIPALIDAD (PLAZA DE ARMAS CON 21 DE MAYO) A CONTAR DEL LUNES 13 DE DICIEMBRE EN CURSO, EXCLUSIVAMENTE EN LAS MAÑANAS, DE 8.30 A 13.30 HORAS.

Por orden del señor Alcalde y con el objeto de facilitar una atención expedita personal extraordinario atenderá la recepción, despacho y cobro de las solicitudes y permisos respectivos, por estricto orden de llegada.

Dentro del mismo recinto, funcionarios del Servicio Nacional de Impuestos Internos, especialmente destacados, tendrán por misión específica practicar los cálculos de las liquidaciones de Compraventa Presunta.

JORGE GUERRA MIQUEL
Tesorero Municipal Subrogante

REMATE VOLUNTARIO

POR ACUERDO DE LOS INTERESADOS EN LA PARTICION DE LA HERENCIA QUEDADA AL FALLECIMIENTO DE ROSARIO HAPPIN Y DE QUE CONOCE EL ARBITRO DON BERNARDO OXMAN S. SE SUBASTARA EN SU ESTUDIO DE CALLE MORANDE 440, OFICINA 15, EL 20 DE DICIEMBRE EN CURSO, A LAS 16.30 HORAS, LA PARCELA UBICADA EN AVENIDA LOS PAJARITOS N.º 6026-6030 DE APROXIMADAMENTE 42.692 METROS CUADRADOS.

Mínimum: Eº 9 el metro cuadrado

El precio se pagará con Eº 100.000 al contado al momento de firmarse la escritura, y el saldo, en cuatro cuotas trimestrales, más el interés del 18% anual.

Para tomar parte en la subasta, todo interesado deberá acompañar boleto bancaria de depósito o vale-vista a la orden del árbitro o dinero efectivo por el equivalente al 10% de la cuota al contado.

Gastos de escritura e impuesto de transferencia por mitades.

Demás antecedentes y títulos, en el estudio del árbitro don Bernardo Oxman S., Morandé 440, Oficina 15.

NOTA: LA PARCELA SE ENCUENTRA EN ZONA DECLARADA INDUSTRIAL POR LA ILUSTRE MUNICIPALIDAD DE MAIPU A MAS O MENOS 300 METROS DE LA AVENIDA BERNARDO O'HIGGINS.

Luis Manterola
ACTUARIO

CIPAYO EN GRAN ESTADO

HIPODROMO CHILE
(Pista de arena de subida)

SUN RUN, Adolfo González, en 22.13.
DOMINGUITA, Bdo. García, en 22.13.
ARBITRARIAS, Bdo. García, en 22.13.
400 METROS
FRESCA, Adolfo González, en 22.13.
BEIJIN, Adolfo González, en 22.13.
AMIR, Gabriel Meneses, en 24.45.
LUZERO, Juan Toro, y AUXILIO, en 24.45.
MONACAL, Luis García, y BUN, en 24.45.
TRACK MASTER, Adolfo González, en 24.45.
MODERO, Jorge Pacheco, en 24.45.
400 METROS, de bajada
CHIPRIOTA, Luis Rivera, en 22.13.
COSMOPOLITAN, Juan Barrios, en 24.45.

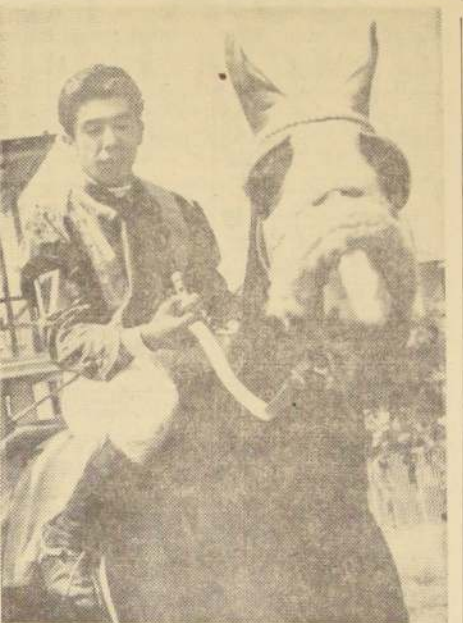

HERNAN OLGUIN ha vuelto a ser el mismo jinete de antes. Eficiente y correcto se merece muchos triunfos.

"COPEBENE"

Necesita camionetas para reparto de Abarrotes a domicilio. Tratar: SANTA ROSA N° 157, de 12.30 a 20.30 hrs.

MEJORES COSECH

CLUB HIPICO

Domingo 12 de diciembre de 1965

Los caballos marcados con un asterisco, tuvieron su última actuación.

PRIMERA CARRERA — A las 12.30 horas — 1.500 metros — 6a. de la temporada.

LA NACION	LA TARDE	LA HIPICA	EL ENSAYO	CLUB HIPICO
Whit Muri Capitana	Whit P. Pina Capitana	Whit P. Pina Muri	Whit Muri Capitana	Nawel Whit Good By
Palmito Aliz	Palmito Aliz	Palmito Aliz	Palmito Aliz	Lebu Aliz
Mimica O. Melody M. Fiera	Mimica O. Melody M. Fiera	Mimica O. Melody M. Fiera	Mimica O. Melody M. Fiera	Chicaleña O. Melody Mimica
Capitana Verde Pasadero	Capitana Verde Pasadero	Capitana Verde Pasadero	Capitana Verde Pasadero	Pasadero Capitana Verde

SEGUNDA CARRERA — A las 13.30 horas — 2.500 metros — 4a. de la temporada.

1. Nawel	2. Whit	3. Palmito	4. Mimica	5. Capitana	6. Pasadero
7. Lebu	8. Chicaleña	9. O. Melody	10. M. Fiera	11. Muri	12. Good By
13. Palmito	14. Aliz	15. Mimica	16. O. Melody	17. Capitana	18. Pasadero
19. Lebu	20. Chicaleña	21. O. Melody	22. M. Fiera	23. Muri	24. Good By

TERCERA CARRERA — A las 14.30 horas — 1.500 metros — 5a. de la temporada.

1. Nawel	2. Whit	3. Palmito	4. Mimica	5. Capitana	6. Pasadero
7. Lebu	8. Chicaleña	9. O. Melody	10. M. Fiera	11. Muri	12. Good By
13. Palmito	14. Aliz	15. Mimica	16. O. Melody	17. Capitana	18. Pasadero
19. Lebu	20. Chicaleña	21. O. Melody	22. M. Fiera	23. Muri	24. Good By

CUARTA CARRERA — A las 15.30 horas — 1.500 metros — 6a. de la temporada.

1. Nawel	2. Whit	3. Palmito	4. Mimica	5. Capitana	6. Pasadero
7. Lebu	8. Chicaleña	9. O. Melody	10. M. Fiera	11. Muri	12. Good By
13. Palmito	14. Aliz	15. Mimica	16. O. Melody	17. Capitana	18. Pasadero
19. Lebu	20. Chicaleña	21. O. Melody	22. M. Fiera	23. Muri	24. Good By

QUINTA CARRERA — A las 16.30 horas — 1.500 metros — 7a. de la temporada.

1. Nawel	2. Whit	3. Palmito	4. Mimica	5. Capitana	6. Pasadero
7. Lebu	8. Chicaleña	9. O. Melody	10. M. Fiera	11. Muri	12. Good By
13. Palmito	14. Aliz	15. Mimica	16. O. Melody	17. Capitana	18. Pasadero
19. Lebu	20. Chicaleña	21. O. Melody	22. M. Fiera	23. Muri	24. Good By

SEXTA CARRERA — A las 17.30 horas — 1.500 metros — 8a. de la temporada.

1. Nawel	2. Whit	3. Palmito	4. Mimica	5. Capitana	6. Pasadero
7. Lebu	8. Chicaleña	9. O. Melody	10. M. Fiera	11. Muri	12. Good By
13. Palmito	14. Aliz	15. Mimica	16. O. Melody	17. Capitana	18. Pasadero
19. Lebu	20. Chicaleña	21. O. Melody	22. M. Fiera	23. Muri	24. Good By

SEPTIMA CARRERA — A las 18.30 horas — 1.500 metros — 9a. de la temporada.

1. Nawel	2. Whit	3. Palmito	4. Mimica	5. Capitana	6. Pasadero
7. Lebu	8. Chicaleña	9. O. Melody	10. M. Fiera	11. Muri	12. Good By
13. Palmito	14. Aliz	15. Mimica	16. O. Melody	17. Capitana	18. Pasadero
19. Lebu	20. Chicaleña	21. O. Melody	22. M. Fiera	23. Muri	24. Good By

OCULTA CARRERA — A las 19.30 horas — 1.500 metros — 10a. de la temporada.

1. Nawel	2. Whit	3. Palmito	4. Mimica	5. Capitana	6. Pasadero
7. Lebu	8. Chicaleña	9. O. Melody	10. M. Fiera	11. Muri	12. Good By
13. Palmito	14. Aliz	15. Mimica	16. O. Melody	17. Capitana	18. Pasadero
19. Lebu	20. Chicaleña	21. O. Melody	22. M. Fiera	23. Muri	24. Good By

PRIMERA CARRERA — A las 12.30 horas — 1.500 metros — 11a. de la temporada.

1. Nawel	2. Whit	3. Palmito	4. Mimica	5. Capitana	6. Pasadero
7. Lebu	8. Chicaleña	9. O. Melody	10. M. Fiera	11. Muri	12. Good By
13. Palmito	14. Aliz	15. Mimica	16. O. Melody	17. Capitana	18. Pasadero
19. Lebu	20. Chicaleña	21. O. Melody	22. M. Fiera	23. Muri	24. Good By

SEGUNDA CARRERA — A las 13.30 horas — 1.500 metros — 12a. de la temporada.

1. Nawel	2. Whit	3. Palmito	4. Mimica	5. Capitana	6. Pasadero
7. Lebu	8. Chicaleña	9. O. Melody	10. M. Fiera	11. Muri	12. Good By
13. Palmito	14. Aliz	15. Mimica	16. O. Melody	17. Capitana	18. Pasadero
19. Lebu	20. Chicaleña	21. O. Melody	22. M. Fiera	23. Muri	24. Good By

TERCERA CARRERA — A las 14.30 horas — 1.500 metros — 13a. de la temporada.

1. Nawel	2. Whit	3. Palmito	4. Mimica	5. Capitana	6. Pasadero
7. Lebu	8. Chicaleña	9. O. Melody	10. M. Fiera	11. Muri	12. Good By
13. Palmito	14. Aliz	15. Mimica	16. O. Melody	17. Capitana	18. Pasadero
19. Lebu	20. Chicaleña	21. O. Melody	22. M. Fiera	23. Muri	24. Good By

PRESUNTOS FAVORITOS (CLUB HIPICO)

1a. carrera	2a. carrera	3a. carrera	4a. carrera	5a. carrera	6a. carrera	7a. carrera	8a. carrera	9a. carrera	10a. carrera	11a. carrera
LA NACION	Whit Muri Capitana	Palmito Aliz	Mimica O. Melody M. Fiera	Capitana Verde Pasadero	Pasadero Verde Capitana	Balduna B. Crispa Damiela	Pajarona Desolada Cucaracha	Burgalat Incendio Centinela	C. Huacho Paradilla D. Cristian	Retumbante Tatoo Carnavalada
LA TARDE	Whit P. Pina Capitana	Palmito Aliz	Mimica O. Melody M. Fiera	Pasadero Verde Capitana	Pasadero Verde Capitana	Balduna B. Crispa Damiela	Pajarona Desolada Cucaracha	Burgalat Incendio Centinela	C. Huacho Paradilla D. Cristian	Retumbante Tatoo Carnavalada
LA HIPICA	Whit P. Pina Muri	Palmito Aliz	Mimica O. Melody M. Fiera	Pasadero Verde Capitana	Pasadero Verde Capitana	Balduna B. Crispa Damiela	Pajarona Desolada Cucaracha	Burgalat Incendio Centinela	C. Huacho Paradilla D. Cristian	Retumbante Tatoo Carnavalada
EL ENSAYO	Whit Muri Capitana	Palmito Aliz	Mimica O. Melody M. Fiera	Pasadero Verde Capitana	Pasadero Verde Capitana	Balduna B. Crispa Damiela	Pajarona Desolada Cucaracha	Burgalat Incendio Centinela	C. Huacho Paradilla D. Cristian	Retumbante Tatoo Carnavalada
CLUB HIPICO	Nawel Whit Good By	Lebu Aliz	Chicaleña O. Melody Mimica	Pasadero Capitana Verde	Pasadero Capitana Verde	Balduna B. Crispa Damiela	Pajarona Desolada Cucaracha	Burgalat Incendio Centinela	C. Huacho Paradilla D. Cristian	Retumbante Tatoo Carnavalada

KELSO FUE RETIRADO DE LAS PISTAS

El mejor fina sangre norteamericano de todos los tiempos, ganó durante los últimos cinco años consecutivos el título del "mejor caballo" del año, y en 1965 se hará también acreedor a este galardón. — No servirá para la reproducción y permanecerá como reliquia hipica en el fundo de su dueña. — Tiene ocho años de edad y sufrió una lesión a un ojo

NUEVA YORK, 10 (ANSA). — Con amplio puntaje a su favor, Kelso — considerado como el más grande crack de todos los tiempos en la historia turfística estadounidense — fue definitivamente retirado de las pistas.



ERNESTO GUJARDO, que aquí aparece con Sacramento, va muy bien montado en el Club Hípico. No nos extrañaría verlo hacer una tripleta.

tas. Premiado en los últimos cinco años con la máxima distinción hipica "El caballo del Año", la logra este año, también, después de saberse que no volverá a actuar en su última performance, Kelso — de 8 años de edad — sufrió una lesión en un ojo, no habiéndose restablecido debidamente. Kelso, que no sirve para reproducir pues le fueron extirpados sus órganos reproductores, será ahora mantenido en el campo de su dueña con el carácter de reliquia hipica.

LOS DIEZ MEJORES APRONTES

Entre los colicos realizados en ambas pistas durante la semana, consignamos a continuación los que hemos seleccionado como los más importantes:

- HIPODROMO CHILE**
- 1a. Carrera: SEQUESTRO, 1.000, en 1.04.
 - 2a. Carrera: LADY YORK, 400, en 23 (de bajada).
 - 3a. Carrera: JACQUELINE, 1.000, en 1.05.
 - 4a. Carrera: AMITIE, 1.200, en 1.16.
 - 5a. Carrera: TIRANITO, 400, en 22.5 (de bajada).
 - 6a. Carrera: ON BENJA, 1.000, en 1.02.
 - 7a. Carrera: SAIKON, 800, en 0.49.
 - 8a. Carrera: WOLFBRANTA, 1.000, en 1.02.35.
 - 9a. Carrera: DISPERSA, 1.000, en 1.04.
 - 10a. Carrera: RESOLUTA, 1.000, en 1.02.35.
- CLUB HIPICO**
- 1a. Carrera: NAWEL, 700, en 0.42.45.
 - 2a. Carrera: LEBU, 500, en 0.51.25.
 - 3a. Carrera: PERDIDA, 1.400, en 1.20.35.
 - 4a. Carrera: PANGUECILLO, 1.200, en 1.18.35.
 - 5a. Carrera: PUTIFAR, 600, en 0.38.
 - 6a. Carrera: DAMISLA, 1.200, en 1.19.
 - 7a. Carrera: CUCARACHA, 400, en 0.24.
 - 8a. Carrera: INCENDIO, 1.000, en 1.02.
 - 9a. Carrera: HUACHO, 700, en 0.41.35.
 - 10a. Carrera: MON CHERI, 1.400, en 1.32.35.

CLINICA BOSTON
SERVICIO MEDICO DOMICILIARIO
DE URGENCIA
LABORATORIO CLINICO
Atención permanente día y noche
ALAMEDA 1616 - FONOS 81921

SU ALMANAQUE COMERCIAL

TIENDAS
EL POPULAR
Tienda y zapatería
SAN PABLO 3072
G.C. 10/11/64

LA CASA BLANCA
NOVIAS: Especialidad en trajes de novia, vestidos, bodas, eschabes, puestas de matrimonio.
Extenso surtido en tarjetas para bodas y puestas para bodas.
Gran stock en artículos de primera calidad, al detalle y por mayoreo.
Deposito de medias. En sus dos amplios locales.
PUENTE 742 y 744.
G.C. 10/11/64

"KHALIL"
Fábrica de Confecciones: Damas, Caballeros: Pantalones-camisetas, blusas, blusas-ropas, pijamas, pantalones, todos tipos. Perforados. Ventas mayor y menor. Precios a mayoreo.
Santa Filomena 548.
G.C. 10/11/64

TRANSPORTES
"LA RAPIDA"
MUDANZAS
Dentro y fuera de Santiago.
Especialidad en mobiliario fino.
Avenida Matia 365, fono 34664.
G.C. 24/IV/64

VIDRIERIAS
"LA ECONOMICA"
Vidrios a domicilio.
Artículos para regalos.
Reteleros 281 — Fono 37358
G.C. 17-XII-63

"R.O.M.A"
Vidriería y Fábrika. Espejos. Vidrios a domicilio. Cubiertas para muebles. Arreglos-Reparaciones.
Teléfono: 67671 - 87857.
ROSAS 1236.
G.C. 23-III-64

VIDRIOS
RAPIDAS COLOCACIONES A DOMICILIO
Cualquier cantidad.
Chalets, edificios.
En cualquier punto.
Santiago y fuera.
Vidrios planos Girados.
Jefes 327, esquina Lira.
Fono 20403.
G.C. 24-IV/64

ZAPATERIAS
CARAFI
¿Quieres vestir bien? Compre calzado elegante, la hora es contada.
Punto 300.
G.C. 10/11/64

"EADILLA"
Calzado fino. Sin talón. 6° 24/90.
Taco 1/8 - 3/4 alta.
Bandera 671 - Independencia 353.
G.C. 17-XII-63

ZAPATERIAS
CARAFI
¿Quieres vestir bien? Compre calzado elegante, la hora es contada.
Punto 300.
G.C. 10/11/64

"EADILLA"
Calzado fino. Sin talón. 6° 24/90.
Taco 1/8 - 3/4 alta.
Bandera 671 - Independencia 353.
G.C. 17-XII-63

ZAPATERIAS
CARAFI
¿Quieres vestir bien? Compre calzado elegante, la hora es contada.
Punto 300.
G.C. 10/11/64

"EADILLA"
Calzado fino. Sin talón. 6° 24/90.
Taco 1/8 - 3/4 alta.
Bandera 671 - Independencia 353.
G.C. 17-XII-63

ZAPATERIAS
CARAFI
¿Quieres vestir bien? Compre calzado elegante, la hora es contada.
Punto 300.
G.C. 10/11/64

"EADILLA"
Calzado fino. Sin talón. 6° 24/90.
Taco 1/8 - 3/4 alta.
Bandera 671 - Independencia 353.
G.C. 17-XII-63

ZAPATERIAS
CARAFI
¿Quieres vestir bien? Compre calzado elegante, la hora es contada.
Punto 300.
G.C. 10/11/64

"EADILLA"
Calzado fino. Sin talón. 6° 24/90.
Taco 1/8 - 3/4 alta.
Bandera 671 - Independencia 353.
G.C. 17-XII-63

ZAPATERIAS
CARAFI
¿Quieres vestir bien? Compre calzado elegante, la hora es contada.
Punto 300.
G.C. 10/11/64

"EADILLA"
Calzado fino. Sin talón. 6° 24/90.
Taco 1/8 - 3/4 alta.
Bandera 671 - Independencia 353.
G.C. 17-XII-63

ZAPATERIAS
CARAFI
¿Quieres vestir bien? Compre calzado elegante, la hora es contada.
Punto 300.
G.C. 10/11/64

"EADILLA"
Calzado fino. Sin talón. 6° 24/90.
Taco 1/8 - 3/4 alta.
Bandera 671 - Independencia 353.
G.C. 17-XII-63

ZAPATERIAS
CARAFI
¿Quieres vestir bien? Compre calzado elegante, la hora es contada.
Punto 300.
G.C. 10/11/64

"EADILLA"
Calzado fino. Sin talón. 6° 24/90.
Taco 1/8 - 3/4 alta.
Bandera 671 - Independencia 353.
G.C. 17-XII-63

ZAPATERIAS
CARAFI
¿Quieres vestir bien? Compre calzado elegante, la hora es contada.
Punto 300.
G.C. 10/11/64

"EADILLA"
Calzado fino. Sin talón. 6° 24/90.
Taco 1/8 - 3/4 alta.
Bandera 671 - Independencia 353.
G.C. 17-XII-63

ZAPATERIAS
CARAFI
¿Quieres vestir bien? Compre calzado elegante, la hora es contada.
Punto 300.
G.C. 10/11/64

"EADILLA"
Calzado fino. Sin talón. 6° 24/90.
Taco 1/8 - 3/4 alta.
Bandera 671 - Independencia 353.
G.C. 17-XII-63

ZAPATERIAS
CARAFI
¿Quieres vestir bien? Compre calzado elegante, la hora es contada.
Punto 300.
G.C. 10/11/64

"EADILLA"
Calzado fino. Sin talón. 6° 24/90.
Taco 1/8 - 3/4 alta.
Bandera 671 - Independencia 353.
G.C. 17-XII-63

ZAPATERIAS
CARAFI
¿Quieres vestir bien? Compre calzado elegante, la hora es contada.
Punto 300.
G.C. 10/11/64

"EADILLA"
Calzado fino. Sin talón. 6° 24/90.
Taco 1/8 - 3/4 alta.
Bandera 671 - Independencia 353.
G.C. 17-XII-63

ZAPATERIAS
CARAFI
¿Quieres vestir bien? Compre calzado elegante, la hora es contada.
Punto 300.
G.C. 10/11/64

"EADILLA"
Calzado fino. Sin talón. 6° 24/90.
Taco 1/8 - 3/4 alta.
Bandera 671 - Independencia 353.
G.C. 17-XII-63

ZAPATERIAS
CARAFI
¿Quieres vestir bien? Compre calzado elegante, la hora es contada.
Punto 300.
G.C. 10/11/64

"EADILLA"
Calzado fino. Sin talón. 6° 24/90.
Taco 1/8 - 3/4 alta.
Bandera 671 - Independencia 353.
G.C. 17-XII-63

ZAPATERIAS
CARAFI
¿Quieres vestir bien? Compre calzado elegante, la hora es contada.
Punto 300.
G.C. 10/11/64

"EADILLA"
Calzado fino. Sin talón. 6° 24/90.
Taco 1/8 - 3/4 alta.
Bandera 671 - Independencia 353.
G.C. 17-XII-63

ZAPATERIAS
CARAFI
¿Quieres vestir bien? Compre calzado elegante, la hora es contada.
Punto 300.
G.C. 10/11/64

"EADILLA"
Calzado fino. Sin talón. 6° 24/90.
Taco 1/8 - 3/4 alta.
Bandera 671 - Independencia 353.
G.C. 17-XII-63

ZAPATERIAS
CARAFI
¿Quieres vestir bien? Compre calzado elegante, la hora es contada.
Punto 300.
G.C. 10/11/64

"EADILLA"
Calzado fino. Sin talón. 6° 24/90.
Taco 1/8 - 3/4 alta.
Bandera 671 - Independencia 353.
G.C. 17-XII-63

ZAPATERIAS
CARAFI
¿Quieres vestir bien? Compre calzado elegante, la hora es contada.
Punto 300.
G.C. 10/11/64

"EADILLA"
Calzado fino. Sin talón. 6° 24/90.
Taco 1/8 - 3/4 alta.
Bandera 671 - Independencia 353.
G.C. 17-XII-63

ZAPATERIAS
CARAFI
¿Quieres vestir bien? Compre calzado elegante, la hora es contada.
Punto 300.
G.C. 10/11/64

"EADILLA"
Calzado fino. Sin talón. 6° 24/90.
Taco 1/8 - 3/4 alta.
Bandera 671 - Independencia 353.
G.C. 17-XII-63

ZAPATERIAS
CARAFI
¿Quieres vestir bien? Compre calzado elegante, la hora es contada.
Punto 300.
G.C. 10/11/64

"EADILLA"
Calzado fino. Sin talón. 6° 24/90.
Taco 1/8 - 3/4 alta.
Bandera 671 - Independencia 353.
G.C. 17-XII-63

ZAPATERIAS
CARAFI
¿Quieres vestir bien? Compre calzado elegante, la hora es contada.
Punto 300.
G.C. 10/11/64

"EADILLA"
Calzado fino. Sin talón. 6° 24/90.
Taco 1/8 - 3/4 alta.
Bandera 671 - Independencia 353.
G.C. 17-XII-63

ZAPATERIAS
CARAFI
¿Quieres vestir bien? Compre calzado elegante, la hora es contada.
Punto 300.
G.C. 10/11/64

"EADILLA"
Calzado fino. Sin talón. 6° 24/90.
Taco 1/8 - 3/4 alta.
Bandera 671 - Independencia 353.
G.C. 17-XII-63

ZAPATERIAS
CARAFI
¿Quieres vestir bien? Compre calzado elegante, la hora es contada.
Punto 300.
G.C. 10/11/64

"EADILLA"
Calzado fino. Sin talón. 6° 24/90.
Taco 1/8 - 3/4 alta.
Bandera 671 - Independencia 353.
G.C. 17-XII-63

ZAPATERIAS
CARAFI
¿Quieres vestir bien? Compre calzado elegante, la hora es contada.
Punto 300.
G.C. 10/11/64

"EADILLA"
Calzado fino. Sin talón. 6° 24/90.
Taco 1/8 - 3/4 alta.
Bandera 671 - Independencia 353.
G.C. 17-XII-63

ZAPATERIAS
CARAFI
¿Quieres vestir bien? Compre calzado elegante, la hora es contada.
Punto 300.
G.C. 10/11/64

"EADILLA"
Calzado fino. Sin talón. 6° 24/90.
Taco 1/8 - 3/4 alta.
Bandera 671 - Independencia 353.
G.C. 17-XII-63

ZAPATERIAS
CARAFI
¿Quieres vestir bien? Compre calzado elegante, la hora es contada.
Punto 300.
G.C. 10/11/64

"EADILLA"
Calzado fino. Sin talón. 6° 24/90.
Taco 1/8 - 3/4 alta.
Bandera 671 - Independencia 353.
G.C. 17-XII-63

ZAPATERIAS
CARAFI
¿Quieres vestir bien? Compre calzado elegante, la hora es contada.
Punto 300.
G.C. 10/11/64

"EADILLA"
Calzado fino. Sin talón. 6° 24/90.
Taco 1/8 - 3/4 alta.
Bandera 671 - Independencia 353.
G.C. 17-XII-63

ZAPATERIAS
CARAFI
¿Quieres vestir bien? Compre calzado elegante, la hora es contada.
Punto 300.
G.C. 10/11/64

"EADILLA"
Calzado fino. Sin talón. 6° 24/90.
Taco 1/8 - 3/4 alta.
Bandera 671 - Independencia 353.
G.C. 17-XII-63

ZAPATERIAS
CARAFI
¿Quieres vestir bien? Compre calzado elegante, la hora es contada.
Punto 300.
G.C. 10/11/64

"EADILLA"
Calzado fino. Sin talón. 6° 24/90.
Taco 1/8 - 3/4 alta.
Bandera 671 - Independencia 353.
G.C. 17-XII-63

ZAPATERIAS
CARAFI
¿Quieres vestir bien? Compre calzado elegante, la hora es contada.
Punto 300.
G.C. 10/11/64

"EADILLA"
Calzado fino. Sin talón. 6° 24/90.
Taco 1/8 - 3/4 alta.
Bandera 671 - Independencia 353.
G.C. 17-XII-63

ZAPATERIAS
CARAFI
¿Quieres vestir bien? Compre calzado elegante, la hora es contada.
Punto 300.
G.C. 10/11/64

"EADILLA"
Calzado fino. Sin talón. 6° 24/90.
Taco 1/8 - 3/4 alta.
Bandera 671 - Independencia 353.
G.C. 17-XII-63

ZAPATERIAS
CARAFI
¿Quieres vestir bien? Compre calzado elegante, la hora es contada.
Punto 300.
G.C. 10/11/64

"EADILLA"
Calzado fino. Sin talón. 6° 24/90.
Taco 1/8 - 3/4 alta.
Bandera 671 - Independencia 353.
G.C. 17-XII-63

ZAPATERIAS
CARAFI
¿Quieres vestir bien? Compre calzado elegante, la hora es contada.
Punto 300.
G.C. 10/11/64

"EADILLA"
Calzado fino. Sin talón. 6° 24/90.
Taco 1/8 - 3/4 alta.
Bandera 671 - Independencia 353.
G.C. 17-XII-63

ZAPATERIAS
CARAFI
¿Quieres vestir bien? Compre calzado elegante, la hora es contada.
Punto 300.
G.C. 10/11/64

"EADILLA"
Calzado fino. Sin talón. 6° 24/90.
Taco 1/8 - 3/4 alta.
Bandera 671 - Independencia 353.
G.C. 17-XII-63

ZAPATERIAS
CARAFI
¿Quieres vestir bien? Compre calzado elegante, la hora es contada.
Punto 300.
G.C. 10/11/64

"EADILLA"
Calzado fino. Sin talón. 6° 24/90.
Taco 1/8 - 3/4 alta.
Bandera 671 - Independencia 353.
G.C. 17-XII-63

ZAPATERIAS
CARAFI
¿Quieres vestir bien? Compre calzado elegante, la hora es contada.
Punto 300.
G.C. 10/11/64

"EADILLA"
Calzado fino. Sin talón. 6°

QUE HERMOSO ES VIAJAR EN BICICLETA

¡Y UD. LO PUEDE!

AHORRANDO EN EL BANCO DEL ESTADO

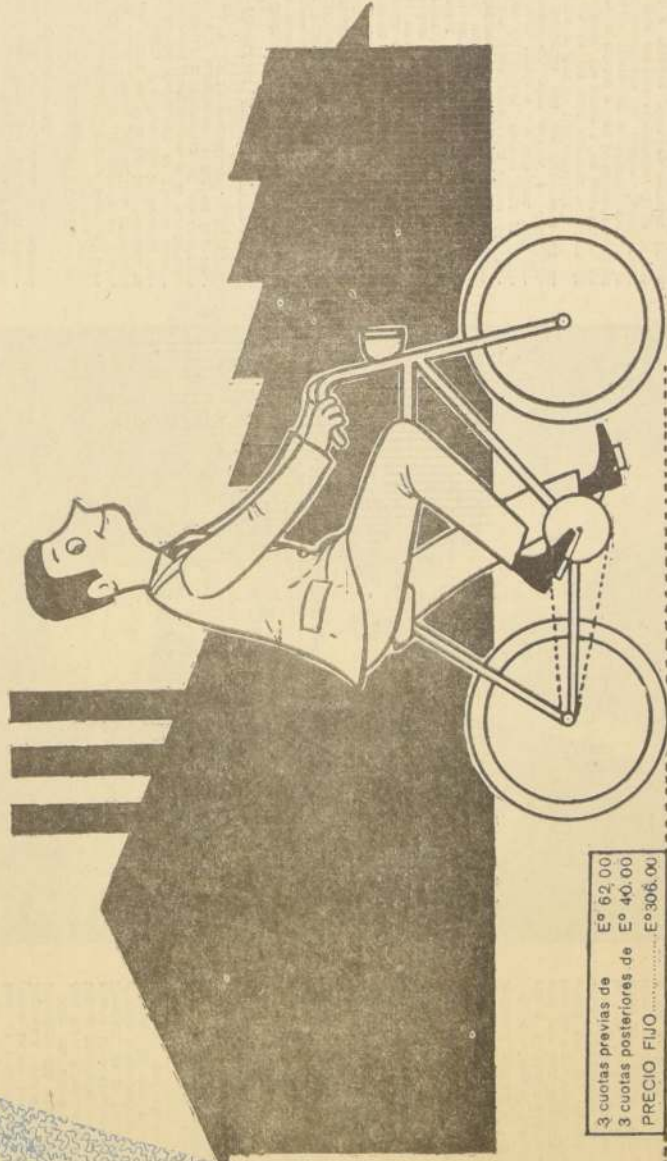

3 cuotas previas de E\$ 62.00
3 cuotas posteriores de E\$ 40.00
PRECIO FIJO E\$ 306.00

**CAMPAÑA DE EQUIPAMIENTO PARA EL HOGAR
ahora también bicicletas**

De acuerdo con la política señalada por el S. Gobierno y con la colaboración de la Industria, le ofrece a precio fijo y sin ningún recargo...

1.200 BICICLETAS CIC para hombre, arto 28 - pedal libre, que Ud. puede adquirir simplemente teniendo una CUENTA DE AHORRO por un periodo no inferior a un mes y con saldo mínimo de E\$ 15.- cancelando el precio en 3 cuotas mensuales previas a la entrega de la bicicleta y el resto en otras 3 cuotas mensuales según detalle.

El ahorro de un pueblo al servicio de sus hogares.

Infórmese en cualquiera de nuestras oficinas

BANCO del ESTADO de CHILE

AYUDA A VIVIR MEJOR

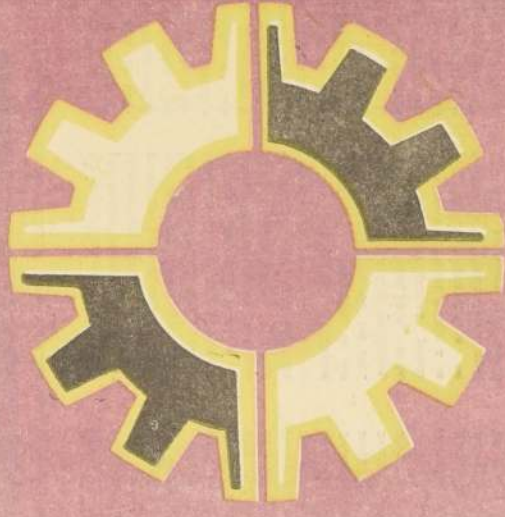
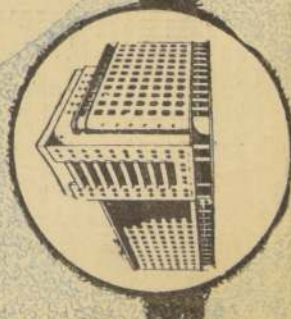

**UN NUEVO CONCEPTO
DE LA EMPRESA
Y EL EMPRESARIO**

PARA LA EXPANSION INTEGRAL DE CHILE

LA NACION
Santiago, Chile, 11 de Diciembre de 1965
20 PAGINAS

PARA UNA FILOSOFIA

DEL AHORRO

En esta edición especializada creemos conveniente reproducir párrafos del Programa de Gobierno del señor Frei, dado a conocer durante la campaña presidencial. Lo trascrito demuestra cumplidamente que la política económica del Gobierno se apoya estrechamente al programa que aurobó el pueblo.



"Tenemos que hacer más por el crecimiento económico. Necesitamos producir más. Exportar más. Instalar nuevas industrias. Capitalizar. Andar más rápido.

Nuestro crecimiento económico es extremadamente lento. ¡Es terrible y dramáticamente lento, y si no somos capaces de apurarlo, no tenemos solución!"

"Estamos ansiosos de empresarios, que creen nuevas industrias e impulsen nuevas actividades, que produzcan más, con relación a una población creciente, a un consumo creciente y a aspiraciones crecientes".

(Fragmentos del discurso pronunciado por S. E. el Presidente de la República ante la Convención Nacional del Comercio, realizada en Santiago el 12 de agosto de este año.)

[illegible][illegible]

12) Un pueblo que ha logrado salir de la pobreza y las hambrunas es un pueblo tranquilo. Cuando no existen problemas sociales agudos se acentúan las estadísticas, las estadísticas demuestran una economía en desarrollo, una economía en otra forma de aminorar la capacidad de producción, la producción. No solo la de las actividades productivas sino la de las actividades productivas.

no es posible edificar la nueva justicia. Para lograr el progreso de los pueblos hay que ir por otros caminos, pero no por los vuestros. Sin trancionar, sin más hondos de la vida, ningún sistema po-

MODERNA PLANTA INDUSTRIAL

CONFECCION MECANIZADA

STGO. CHILE

2) Cúales considera Ud. son los problemas principales de su industria?
R.: Creo que son los mis-

1) ¿Tiene alguna relación el regreso de su hermano con los planes de modernización, industrialización y adquisición de nueva maquinaria emprendidos por la industria que dirige?

R: Sin duda alguna, cado el interés de algunos organismos por ampliar la producción de resortes en Chile, hemos debido enfocar el estudio y la

Interesantes declaraciones efectuadas por el gerente de INVICTA Soc. Ind. y Com. Ltda. don Antonio Blavia B. con motivo de la vuelta a Chile después de 4 años en el exterior del ingeniero Francisco J. Blavia.

con permanecer donde la muerte el azar lo puso, y aspira a una mínima fuerza de voluntad y de talento.

AMPLIA COMPRENSIÓN

“Con esos hombres que son útiles, queremos conversar y estar juntos. Queremos que sepan que los encontramos con nuestros deseos, aspiraciones, y sentimientos dispuestos a ser juntos, para que ellos se aca-

ción, a los que admiten con-
temperes de oro, con ac-
fueros muchas veces enor-
finos también con la enorme
satisfacción de ir adquiriendo
de desempeñar con más efica-
cia en sus funciones.”

“Esos hombres —de las es-
des más diversas— están dan-
do un ejemplo a la comunidad
que los rodea. Ellos nos enseñan
que somos un pueblo joven y am-
bicioso, que no se conforma

fación, a los que asisten centenares de obreros, con sacrificios muchas veces enormes, pero también con la enorme satisfacción de ir adquiriendo las herramientas necesarias para desempeñarse con más eficiencia en sus funciones.”

En lugar auro está el nuevo progreso, dispuesto a transformarse en la fuerza que va a abrirse camino con su inteligencia y su tenacidad, junto a un empresario que no trabaja en un negocio que no le entusiasme, sino que quiere que los otros trabajen en el desarrollo del país.

La Cámara Chilena de la Construcción puede exhibir en estos días la gran realidad estival: el entusiasmo por mayor interés y entusiasmo por los cursos de capacitación para los técnicos de

ucción para Industria

ucción para

Nuevos Planes de Producción

laridades en el abastecimiento de materia prima (aero especial en nuestro caso), ya que esto repercute alterando la producción, y, por otro parte, causa molestias y perjuicios al consumidor, en especial, el caso de la Empresa de los EFCC, del Estado, que a veces debe esperar 6 u 8 meses para recibir su mercadería y poder renovar y movilizar sus equipos.

mos de la mayoría de los industriales medianos y pequeños. Problemas de financiación; falta de crédito. La mayoría de los ejecutivos de las industrias deben dedicar en la actualidad medio día o más en la desagradable "guinada bancaria", en circunstancias que hacen más falta en la fábrica. Como otro problema, es importante señalar las irregu-

El Seminario de la Empresa, Organizado por USEC, Estudió Aspectos Doctrinarios y Fijó Metas Concretas

El Seminario de la Empresa, Organizado por USEC, Estudió Aspectos Doctrinarios y Fijó Metas Concretas

Declaraciones del Secretario General, Alfonso Silva, que nos dio a conocer los acuerdos tomados en esa importante jornada de estudio empresarial

Ilustres señores, el Seminario de la Empresa, organizado por USEC, ha concluido su primera etapa de trabajo. Durante los días de su realización, hemos estudiado los aspectos doctrinarios de la empresa, fijando metas concretas para su desarrollo. En esta oportunidad, quiero compartir con ustedes los acuerdos tomados en esa importante jornada de estudio empresarial.

UN ENFOQUE MUY IMPORTANTE

El Seminario se dividió en dos partes: la primera, dedicada al estudio de los aspectos doctrinarios de la empresa, y la segunda, a la determinación de las metas concretas para su desarrollo.

La primera parte funcionó a base de reuniones conjuntas de los señores Silva, Zañartu y de los señores Carlos Domínguez, Javier Lagarrigue, Salvador

BASES PARA LA REFORMA DE LA EMPRESA:

Audaces Innovaciones Proponen los Empresarios Cristianos

Lo básico en la estructuración de la Nueva Empresa, nos dice Antonio López, segundo Vicepresidente de la USEC, consiste en obtener una adecuada integración de los recursos humanos, materiales y financieros, como quedó establecido en el Seminario de la Unión Social de Empresarios Cristianos.

Esto significa que es forzoso cumplir ciertas etapas básicas:

- 1.- La participación del sector trabajador, sean empleados u obreros, en la marcha de la empresa, a través de las formas que se indiquen en el programa de integración, a fin de que en ella ellos tomen parte activa y verdaderamente participen en las decisiones que se tomen.
- 2.- La información al personal acerca de los objetivos, planes y programas de la empresa, por todos los medios, a fin de que todos los trabajadores sepan a qué se dedican y participen en la marcha de la empresa.
- 3.- La formación del personal de la empresa en todos sus niveles, a través de cursos, seminarios, charlas, mesas redondas, etc., a fin de que todos los trabajadores tengan las responsabilidades de su cargo.

"EN ARAS DEL BIEN COMUN PUEDE EL TITULAR DE UN DERECHO A DETERMINADA PROPIEDAD SER PRIVADO DE EL MEDIANTE EL PAGO DE LA INDEMNIZACIÓN CONVENIENTE".

EL CONCEPTO CRISTIANO DE LA EXPROPIACION

Cuando los profundos cambios en la estructura social que requiere el desarrollo de Chile, exigen el estudio de los aspectos doctrinarios de la empresa, es necesario que el titular de un derecho a determinada propiedad sea privado de ella mediante el pago de la indemnización conveniente.

El concepto cristiano de la expropiación, nos dice don Antonio López, segundo Vicepresidente de la USEC, es el siguiente:

"El concepto cristiano de la expropiación, es el que reconoce el derecho del titular de un derecho a determinada propiedad a ser privado de ella mediante el pago de la indemnización conveniente. Este concepto se fundamenta en el principio de justicia, que exige que el titular de un derecho a determinada propiedad sea tratado con equidad y justicia al ser privado de ella. Por lo tanto, el concepto cristiano de la expropiación, es el que reconoce el derecho del titular de un derecho a determinada propiedad a ser privado de ella mediante el pago de la indemnización conveniente."

del fruto de la empresa en relación a los aportes de cada cual y sería mayor la eficiencia de la empresa al simplificar todos los procedimientos en una labor común y gestiones de todos.

EL SENTIDO DE AUTORIDAD

En la entrevista concedida a nuestro diario, don Alfonso Silva, nos expuso su concepto de autoridad. Él la define como la capacidad de influir en el comportamiento de los demás, a fin de conseguir el cumplimiento de los objetivos de la empresa.

"En la empresa debe existir una autoridad que coordine, dirija e integre los esfuerzos de todos sus miembros para lograr el cumplimiento de los objetivos de la empresa. Esta autoridad debe ser ejercida por el titular de la empresa, quien debe ser capaz de influir en el comportamiento de los demás, a fin de conseguir el cumplimiento de los objetivos de la empresa."

La autoridad, según don Silva, no se trata de un poder absoluto, sino de una capacidad de influir en el comportamiento de los demás, a fin de conseguir el cumplimiento de los objetivos de la empresa. Esta capacidad debe ser ejercida por el titular de la empresa, quien debe ser capaz de influir en el comportamiento de los demás, a fin de conseguir el cumplimiento de los objetivos de la empresa.

A CADA UNO SU PAPEL

El secretario general de USEC, Alfonso Silva, nos recuerda las palabras pronunciadas por don Sergio Silva Bascuñán, presidente de la Unión Social de Empresarios Cristianos, cuando dijo: "Si bien es indispensable la unidad de dirección, por otra parte compete a cada uno de nosotros el cumplimiento de su deber, a fin de que todos los miembros de la empresa contribuyan al logro de los objetivos de la empresa."

Don Silva nos recuerda también que cada uno de nosotros debe cumplir con su deber, a fin de que todos los miembros de la empresa contribuyan al logro de los objetivos de la empresa. Esta es la base para la reforma de la empresa, que requiere la participación de todos los miembros de la empresa.

La participación de todos los miembros de la empresa es fundamental para la reforma de la empresa. Cada uno de nosotros debe cumplir con su deber, a fin de que todos los miembros de la empresa contribuyan al logro de los objetivos de la empresa.

La reforma de la empresa requiere la participación de todos los miembros de la empresa. Cada uno de nosotros debe cumplir con su deber, a fin de que todos los miembros de la empresa contribuyan al logro de los objetivos de la empresa.

La reforma de la empresa requiere la participación de todos los miembros de la empresa. Cada uno de nosotros debe cumplir con su deber, a fin de que todos los miembros de la empresa contribuyan al logro de los objetivos de la empresa.

La reforma de la empresa requiere la participación de todos los miembros de la empresa. Cada uno de nosotros debe cumplir con su deber, a fin de que todos los miembros de la empresa contribuyan al logro de los objetivos de la empresa.

La reforma de la empresa requiere la participación de todos los miembros de la empresa. Cada uno de nosotros debe cumplir con su deber, a fin de que todos los miembros de la empresa contribuyan al logro de los objetivos de la empresa.

La reforma de la empresa requiere la participación de todos los miembros de la empresa. Cada uno de nosotros debe cumplir con su deber, a fin de que todos los miembros de la empresa contribuyan al logro de los objetivos de la empresa.

La reforma de la empresa requiere la participación de todos los miembros de la empresa. Cada uno de nosotros debe cumplir con su deber, a fin de que todos los miembros de la empresa contribuyan al logro de los objetivos de la empresa.

La reforma de la empresa requiere la participación de todos los miembros de la empresa. Cada uno de nosotros debe cumplir con su deber, a fin de que todos los miembros de la empresa contribuyan al logro de los objetivos de la empresa.

LA CREACION DE UNA CONCIENCIA EMPRESARIAL

ICARE ha Cumplido un Importante Papel en la Evolución y Desarrollo de las Empresas del País

Declaraciones del Gerente General del Instituto Chileno de Administración Racional de Empresas, Emilio Lamarca, sin perseguir fines de lucro ha contribuido a la creación de una nueva actitud empresarial. Una amplia labor mediante Seminarios, Cursos, Jornadas de Estudio y Publicaciones

Don Emilio Lamarca, Gerente General de ICARE, nos explica cómo se financian los programas de la institución. Él los define como la capacidad de influir en el comportamiento de los demás, a fin de conseguir el cumplimiento de los objetivos de la empresa.

EL FINANCIAMIENTO

Don Emilio Lamarca nos explica cómo se financian los programas de la institución. Él los define como la capacidad de influir en el comportamiento de los demás, a fin de conseguir el cumplimiento de los objetivos de la empresa.

Los programas de la institución se financian a través de la venta de cursos, seminarios, charlas, mesas redondas, etc., a fin de que todos los miembros de la empresa contribuyan al logro de los objetivos de la empresa.

La institución se financian a través de la venta de cursos, seminarios, charlas, mesas redondas, etc., a fin de que todos los miembros de la empresa contribuyan al logro de los objetivos de la empresa.

La institución se financian a través de la venta de cursos, seminarios, charlas, mesas redondas, etc., a fin de que todos los miembros de la empresa contribuyan al logro de los objetivos de la empresa.

La institución se financian a través de la venta de cursos, seminarios, charlas, mesas redondas, etc., a fin de que todos los miembros de la empresa contribuyan al logro de los objetivos de la empresa.

La institución se financian a través de la venta de cursos, seminarios, charlas, mesas redondas, etc., a fin de que todos los miembros de la empresa contribuyan al logro de los objetivos de la empresa.

La institución se financian a través de la venta de cursos, seminarios, charlas, mesas redondas, etc., a fin de que todos los miembros de la empresa contribuyan al logro de los objetivos de la empresa.

La institución se financian a través de la venta de cursos, seminarios, charlas, mesas redondas, etc., a fin de que todos los miembros de la empresa contribuyan al logro de los objetivos de la empresa.

La institución se financian a través de la venta de cursos, seminarios, charlas, mesas redondas, etc., a fin de que todos los miembros de la empresa contribuyan al logro de los objetivos de la empresa.

La institución se financian a través de la venta de cursos, seminarios, charlas, mesas redondas, etc., a fin de que todos los miembros de la empresa contribuyan al logro de los objetivos de la empresa.

La institución se financian a través de la venta de cursos, seminarios, charlas, mesas redondas, etc., a fin de que todos los miembros de la empresa contribuyan al logro de los objetivos de la empresa.

La institución se financian a través de la venta de cursos, seminarios, charlas, mesas redondas, etc., a fin de que todos los miembros de la empresa contribuyan al logro de los objetivos de la empresa.

La institución se financian a través de la venta de cursos, seminarios, charlas, mesas redondas, etc., a fin de que todos los miembros de la empresa contribuyan al logro de los objetivos de la empresa.



Emilio Lamarca, Gerente General de "ICARE".



SE INSTALO GAS REFINADO GASCO

La calidad y eficiencia de las instalaciones valorizan su propiedad. Al igual que el agua, la luz y el alcantarillado, el GAS REFINADO GASCO valoriza su casa, incorporándole el suministro continuo del gas más puro y de calidad constante.

Soliciten mayores informes y asistencia técnica, llamando al 82121 o visitándonos personalmente en GASCO.

GASCO CIA. DE CONSUMIDORES DE GAS DE SANTIAGO "sabe más de gas" Santo Domingo 1021

Una creación de "ICARE" que perfecciona importantes sectores de la producción.— El fundamental papel que cumplen las Comisiones de Productividad en la Construcción, la Industria Metalúrgica y los Bancos

Las Comisiones de Productividad, han realizado importantes estudios, investigaciones y trabajos prácticos, en importantes sectores de la producción, en procura de una mayor productividad.

La Comisión de Productividad en la Construcción, en particular, ha realizado importantes estudios, investigaciones y trabajos prácticos, en procura de una mayor productividad.

La Comisión de Productividad en la Industria Metalúrgica, en particular, ha realizado importantes estudios, investigaciones y trabajos prácticos, en procura de una mayor productividad.

La Comisión de Productividad en los Bancos, en particular, ha realizado importantes estudios, investigaciones y trabajos prácticos, en procura de una mayor productividad.

La Comisión de Productividad en la Construcción, en particular, ha realizado importantes estudios, investigaciones y trabajos prácticos, en procura de una mayor productividad.

La Comisión de Productividad en la Industria Metalúrgica, en particular, ha realizado importantes estudios, investigaciones y trabajos prácticos, en procura de una mayor productividad.

La Comisión de Productividad en los Bancos, en particular, ha realizado importantes estudios, investigaciones y trabajos prácticos, en procura de una mayor productividad.

La Comisión de Productividad en la Construcción, en particular, ha realizado importantes estudios, investigaciones y trabajos prácticos, en procura de una mayor productividad.

La Comisión de Productividad en la Industria Metalúrgica, en particular, ha realizado importantes estudios, investigaciones y trabajos prácticos, en procura de una mayor productividad.

La Comisión de Productividad en los Bancos, en particular, ha realizado importantes estudios, investigaciones y trabajos prácticos, en procura de una mayor productividad.

La Comisión de Productividad en la Construcción, en particular, ha realizado importantes estudios, investigaciones y trabajos prácticos, en procura de una mayor productividad.

La Comisión de Productividad en la Industria Metalúrgica, en particular, ha realizado importantes estudios, investigaciones y trabajos prácticos, en procura de una mayor productividad.

La Comisión de Productividad en los Bancos, en particular, ha realizado importantes estudios, investigaciones y trabajos prácticos, en procura de una mayor productividad.

La Comisión de Productividad en la Construcción, en particular, ha realizado importantes estudios, investigaciones y trabajos prácticos, en procura de una mayor productividad.

La Comisión de Productividad en la Industria Metalúrgica, en particular, ha realizado importantes estudios, investigaciones y trabajos prácticos, en procura de una mayor productividad.

La Comisión de Productividad en los Bancos, en particular, ha realizado importantes estudios, investigaciones y trabajos prácticos, en procura de una mayor productividad.

La Comisión de Productividad en la Construcción, en particular, ha realizado importantes estudios, investigaciones y trabajos prácticos, en procura de una mayor productividad.

La Comisión de Productividad en la Industria Metalúrgica, en particular, ha realizado importantes estudios, investigaciones y trabajos prácticos, en procura de una mayor productividad.

La Comisión de Productividad en los Bancos, en particular, ha realizado importantes estudios, investigaciones y trabajos prácticos, en procura de una mayor productividad.

La Comisión de Productividad en la Construcción, en particular, ha realizado importantes estudios, investigaciones y trabajos prácticos, en procura de una mayor productividad.

LA PRODUCTIVIDAD EN LA CONSTRUCCION

La Comisión Chilena de Productividad en la Construcción (C.P.C.), se creó el 3 de junio de 1964, al término de un Seminario organizado por "ICARE" sobre la materia. Posteriormente se suscribió un convenio entre "ICARE", la Cámara Chilena de la Construcción y el Servicio de Cooperación Técnica, que les nombraron sus representantes en la Comisión y le prestaron su apoyo.

La Comisión pretende lograr el aumento de la productividad en el sector de la construcción (sea Público o Privado). Para ello realiza las siguientes labores:

1.— Organiza Seminarios.
2.— A través de diversos comités de trabajo, realiza estudios sobre: Diseño, Programación y Control, Manejo del Fierro, Módulo, Evaluación de Cargas, Trámites Municipales, Albitreros, etcétera.

3.— Organiza Jornadas en que interviene representantes de los sectores Público y Privado.
4.— Ejecuta Observaciones Demostrativas, una de las realizaciones más importantes de la Comisión fue la construcción del conjunto habitacional "La Escuela de Chile" compuesto de 80 viviendas, que se efectuó como obra demostrativa, aplicando, desde el diseño de la vivienda hasta las herramientas y la técnica de la administración moderna, habiéndose logrado un aumento de un 20% en la productividad.

5.— Publicación de manuales y artículos técnicos.
Esta Comisión cree que la tarea fundamental en este sentido es construir más casas con los mismos fondos que disponen.

La Comisión tiene a don René Sepúlveda, como Presidente, al señor Sepúlveda, como Presidente General del Banco Francés e Italiano para la América del Sur.

La Comisión realizó las siguientes labores en sus primeros tres meses:

1.— Se llevaron a cabo varias investigaciones sobre los siguientes temas:

A) Personal:
— Características del personal bancario, (edad, antigüedad, rotación, eficiencia, etc.).
— Los sistemas de calificación de los bancos.
— Características de la administración de personal en los bancos.
— Necesidades de adiestramiento de los funcionarios en los bancos.
— Características del reclutamiento y selección del personal.

B) Procedimientos:
— Manejo y características de los cheques.
— Sistemas y problemas de los archivos bancarios.
— Uso y ventajas del microfilm para los bancos.
— Sistemas de informes en los bancos.
— Relaciones entre la Superintendencia de Bancos y los bancos.

El Consejo Ejecutivo de la Comisión ha encomendado a los Comités de Trabajo respectivos, a través de su Secretaría Ejecutiva, prioritariamente trabajos como: Realización de un Censo de Maquinaria y Equipo del sector metalúrgico; proyección sectorial de los diversos factores que afectan la productividad, a base de fábricas-piloto; estudio de un sistema de control de calidad y normalización y creación inmediata de sellos de calidad para productos metalúrgicos chilenos; estudio y creación de un Centro Tecnológico para la Metalurgia, medición de los niveles de productividad del sector.

COMISION BANCARIA DE PRODUCTIVIDAD
La Comisión Bancaria de Productividad se formó en el mes de agosto de 1965 con la participación de los gerentes generales de los bancos de Santiago. La finalidad de esta Comisión es la de perfeccionar al personal y perfeccionar los procedimientos de trabajo en los bancos.

La Comisión tiene a don René Sepúlveda, como Presidente, al señor Sepúlveda, como Presidente General del Banco Francés e Italiano para la América del Sur.

La Comisión realizó las siguientes labores en sus primeros tres meses:

1.— Se llevaron a cabo varias investigaciones sobre los siguientes temas:

A) Personal:
— Características del personal bancario, (edad, antigüedad, rotación, eficiencia, etc.).
— Los sistemas de calificación de los bancos.
— Características de la administración de personal en los bancos.
— Necesidades de adiestramiento de los funcionarios en los bancos.
— Características del reclutamiento y selección del personal.

B) Procedimientos:
— Manejo y características de los cheques.
— Sistemas y problemas de los archivos bancarios.
— Uso y ventajas del microfilm para los bancos.
— Sistemas de informes en los bancos.
— Relaciones entre la Superintendencia de Bancos y los bancos.

La Comisión tiene a don René Sepúlveda, como Presidente, al señor Sepúlveda, como Presidente General del Banco Francés e Italiano para la América del Sur.

La Comisión realizó las siguientes labores en sus primeros tres meses:

1.— Se llevaron a cabo varias investigaciones sobre los siguientes temas:

El Consejo Ejecutivo de la Comisión ha encomendado a los Comités de Trabajo respectivos, a través de su Secretaría Ejecutiva, prioritariamente trabajos como: Realización de un Censo de Maquinaria y Equipo del sector metalúrgico; proyección sectorial de los diversos factores que afectan la productividad, a base de fábricas-piloto; estudio de un sistema de control de calidad y normalización y creación inmediata de sellos de calidad para productos metalúrgicos chilenos; estudio y creación de un Centro Tecnológico para la Metalurgia, medición de los niveles de productividad del sector.

COMISION BANCARIA DE PRODUCTIVIDAD
La Comisión Bancaria de Productividad se formó en el mes de agosto de 1965 con la participación de los gerentes generales de los bancos de Santiago. La finalidad de esta Comisión es la de perfeccionar al personal y perfeccionar los procedimientos de trabajo en los bancos.

La Comisión tiene a don René Sepúlveda, como Presidente, al señor Sepúlveda, como Presidente General del Banco Francés e Italiano para la América del Sur.

La Comisión realizó las siguientes labores en sus primeros tres meses:

1.— Se llevaron a cabo varias investigaciones sobre los siguientes temas:

A) Personal:
— Características del personal bancario, (edad, antigüedad, rotación, eficiencia, etc.).
— Los sistemas de calificación de los bancos.
— Características de la administración de personal en los bancos.
— Necesidades de adiestramiento de los funcionarios en los bancos.
— Características del reclutamiento y selección del personal.

B) Procedimientos:
— Manejo y características de los cheques.
— Sistemas y problemas de los archivos bancarios.
— Uso y ventajas del microfilm para los bancos.
— Sistemas de informes en los bancos.
— Relaciones entre la Superintendencia de Bancos y los bancos.

La Comisión tiene a don René Sepúlveda, como Presidente, al señor Sepúlveda, como Presidente General del Banco Francés e Italiano para la América del Sur.

La Comisión realizó las siguientes labores en sus primeros tres meses:

1.— Se llevaron a cabo varias investigaciones sobre los siguientes temas:



Asistentes a una de las "Jornadas de ICARE"



Samuel Tocornal, Subgerente de ICARE.



Altos ejecutivos de empresas chilenas durante el desarrollo de un "Seminario de Perfeccionamiento", organizado por "ICARE".

"ICARE" EN PROVINCIAS

A los programas que ICARE realiza en Santiago, y que actualmente suman aproximadamente 100, entre "Jornadas de Alto Nivel" y Seminarios, ha extendido su acción a las provincias, demostrándose la importancia que tienen, la acción conjunta de la moderna industria empresarial, la técnica y las realizaciones creativamente productivas. Prácticamente todos las empresas del país, de una u otra

manera se han beneficiado con los planteamientos, orientaciones e informaciones de ICARE. Sin embargo esta acción se ha concretado de manera definitiva en Valparaíso y Concepción, centros empresariales de gran importancia. La creación de este tipo de núcleos en otros centros del país, constituye una meta que ICARE se ha comprometido a cumplir en un futuro cercano.

SUS BUENAS AMIGAS LAS BOLETAS DE COMPRAVENTAS LES DESEAN UN NUEVO AÑO LLENO DE FELICIDAD

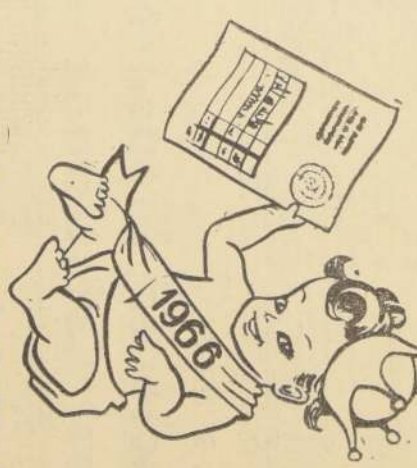

SORTEO NACIONAL DE BOLETAS DE COMPRAVENTAS
LAS BOLETAS DE ESTE MES DE DICIEMBRE PARTICIPAN EN EL SORTEO DE ENERO DE 1966. CON EL SIGUIENTE PROGRAMA DE PREMIOS:

1 PREMIO ...de... E° 20.000
10 Premios...de... E° 1.000 %
300 Premios...de... E° 500 %
y miles de escudos más en premios



SORTEO NACIONAL DE BOLETAS DE COMPRAVENTAS

NO OLVIDE... EXIJA Y GUARDE SIEMPRE SUS BOLETAS

Y Ud., señor comerciante, colabore activamente en la causa común de promover al engrandecimiento del país. Al emitir permanentemente sus Boletas de Compraventas, garantizará que el impuesto que recibe de sus clientes y que está incluido en el precio de la mercadería, ingresará oportunamente en las arcas fiscales para que el Estado pueda cumplir sus fines de progreso y bienestar colectivo.

DEMOSTRE UD. SU PATRIOTISMO EXIGIENDO SU BOLETA DE COMPRAVENTAS.

SORTEO NACIONAL DE BOLETAS DE COMPRAVENTAS

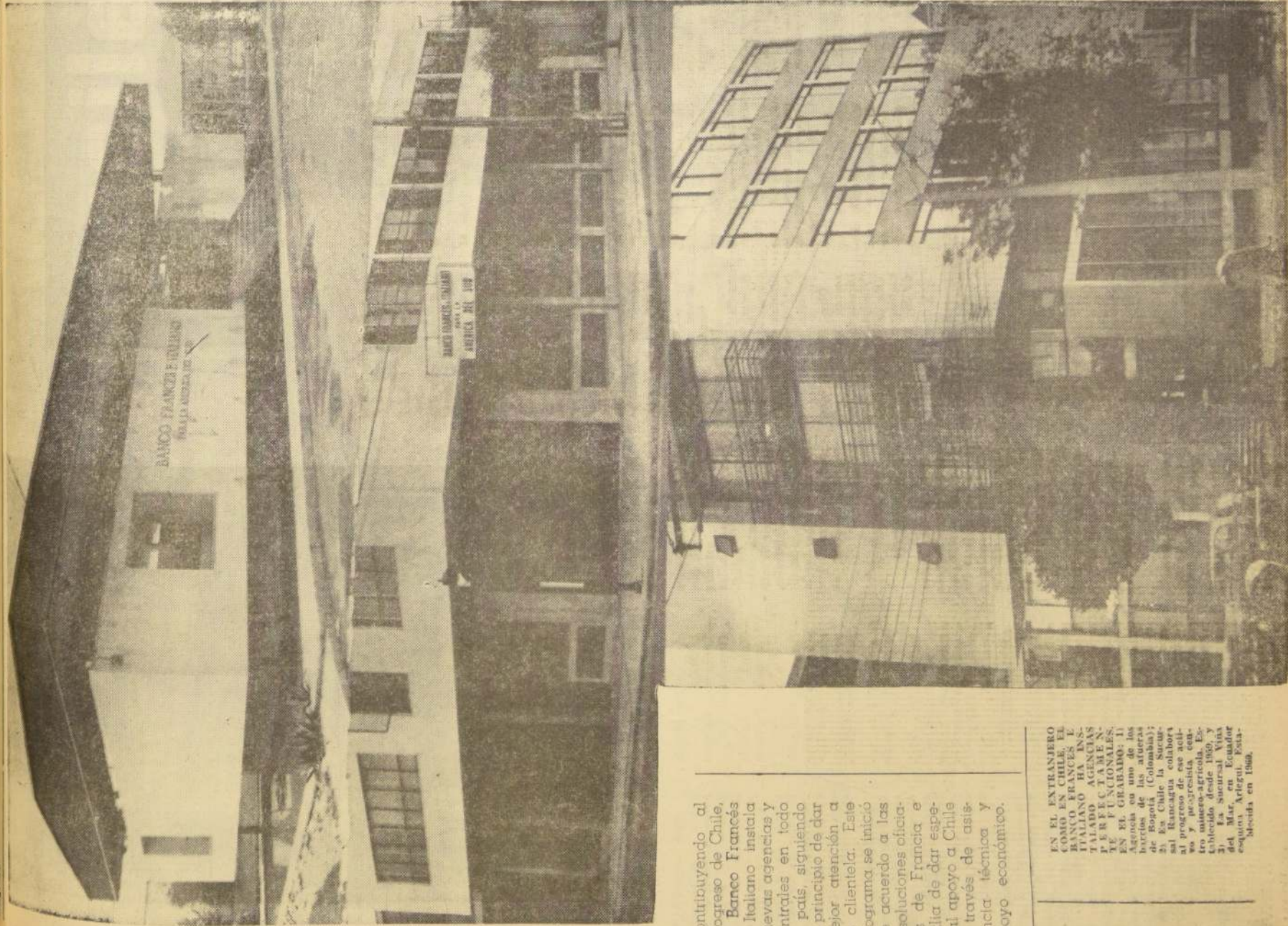

Contribuyendo al progreso de Chile, el Banco Francés e Italiano instala nuevas agencias y centrales en todo el país, siguiendo el principio de dar mejor atención a su clientela. Este programa se inició de acuerdo a las resoluciones oficiales de Francia e Italia de dar especial apoyo a Chile a través de asistencia técnica y apoyo económico.

EN EL EXTRANJERO COMO EN CHILE, EL BANCO FRANCÉS E ITALIANO HA INSTALADO AGENCIAS PERFECTAMENTE FUNCIONALES EN EL GRABADO: 1) Agencia en Bogotá (Colombia); 2) En Chile la Sucursal Rancagua colabora al progreso de ese valle y pacificadora. Es conocido desde 1959, y 3) La Sucursal Vía del Mar, en Ecuador, equis Arlequin, Establecida en 1961.



Alfredo Silva Delano, Secretario General de la Unión de los Remeseros Chilenos.

reclamación del aspecto de cada una de las industrias de la empresa sea proporcional a la debida valoración de su actividad en el proceso productivo. Se opone a cualquier

LAS VERDADES DE LA NUEVA EMPRESA

Tanto a las importantes de la industria y el comercio que LA NACIÓN entrega en esta edición especial de hoy, resumimos algunas verdades sobre el concepto de la nueva empresa.

- Ha de tenerse presente (en todos aquellos en que la producción afecta al proceso productivo) que el proceso productivo es un proceso de mayor volumen de producción y la máxima eficiencia.
- La pequeña empresa debe ser considerada como un elemento esencial en el desarrollo de la economía nacional, es la respuesta mejor a las exigencias del desarrollo.
- Es necesario conseguir una adecuada participación de los empresarios y obreros en el proceso productivo, es decir, en el buen o mal funcionamiento de la empresa y la colaboración de los demás factores productivos.
- Es útil destacar que el mejoramiento de los estándares de vida y la prosperidad depende de la aceleración de nuestra lenta proceso de crecimiento.
- Sin desconocer los graves problemas de nuestro régimen previsional, y la urgencia de adelantar reformas profundas, no puede olvidarse todo lo que el tema de la previsión y la seguridad social representa a solucionar problemas vitales de los trabajadores.
- Una adecuada reforma del régimen de Seguridad Social deberá comprender a la seguridad social de los que están al margen de ella.
- La uniformación de la legislación de modo de cubrir todos los riesgos y establecer normas comunes para hacerlos acoherentes de los beneficios y para la determinación de sus modalidades.
- Al respecto al Estado la organización, coordinación y control del sistema, pero no el funcionamiento de los mismos, es una responsabilidad de los organismos de gestión de la previsión.

mediano, de base genérica y de carácter general, que sea dirigido por ellos mismos, que cubran la totalidad de los riesgos y que organicen servicios continuos, cuando sólo sea conveniente.

e) Dejar al Estado la administración en todos los casos en que no se haga presente la iniciativa privada, y las condiciones que permitan la realización de rentas diferentes, estableciendo la ley.

g) Reemplazar el sistema de capitalización por el de reparto.

h) Establecer una relación entre las diversas producciones en dinero y la renta del momento, no necesariamente proporcional a ella, pero que sea el tipo de su actividad.

■ El sindicato, al procurar obtener aquello que en justicia le corresponde, debe tener en cuenta la verdad para social, que es la tranquilidad en el resto orden.

■ El sindicato cree que el sindicato, como institución, se opone a la empresa en sí misma; sin embargo, es solo en un régimen de economía nacional donde el sindicato tiene la posibilidad de organizarse y funcionar.

■ La verdadera misión del sindicato es la promoción de sus socios y la realización de sus intereses, de los fines de la vida profesional.

■ Se necesita que el sindicato sea una institución que sea al mismo tiempo, que exija de la empresa todo lo que puede legítimamente pretender en favor del trabajador, que sea un instrumento de negociación, no un instrumento de confrontación, que sea un instrumento de que se traspaquen los límites impudica el desarrollo de la producción en el mercado, con la cual la conquista obrera iría en perjuicio de la producción (Rosa, "SEC", 15-16 de mayo de 1953).

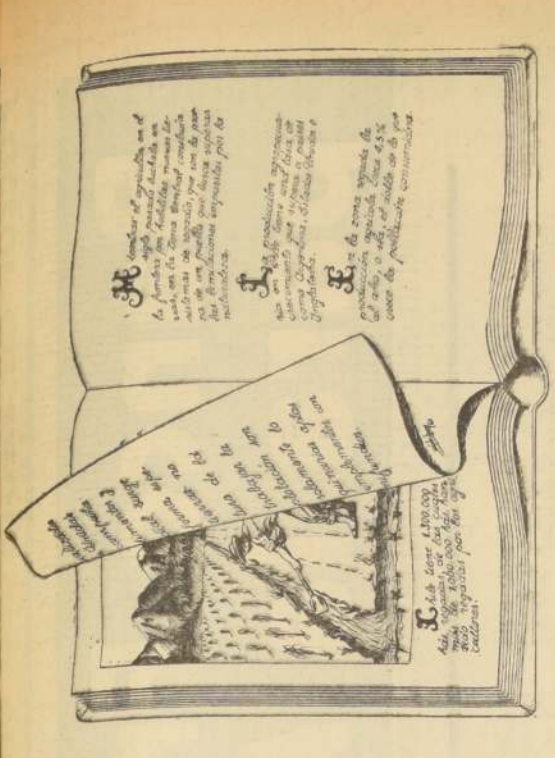

AHORA LUCHAN LOS AGRICULTORES POR CONSEGUIR BASES ESTABLES QUE PERMITAN DESARROLLAR LA PRODUCCIÓN PECUARIA. HEMOS PROPUESTO AL GOBIERNO PROGRAMAS PARA AUMENTAR EN DOS AÑOS LA PRODUCCIÓN DE CARNE EN:

1967
CERDOS 24.000 ton. de AVE y 58.000 ton. de CERDO.
AVES 40.000 ton.

1966
ESTO PERMITIRIA ECONOMIZAR 26.897.000 DOLARES ANUALES QUE SE GASTABAN EN IMPORTAR VACUNOS.

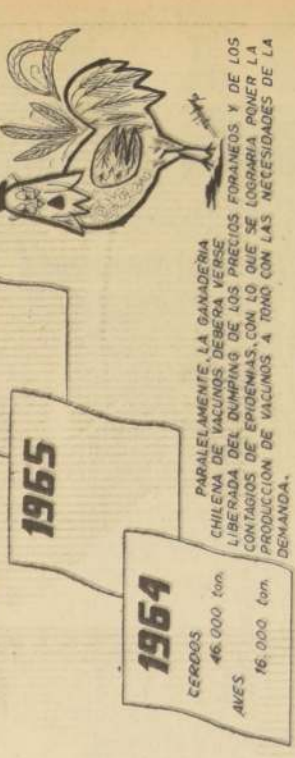

LA AGRICULTURA CHILENA SE COMPARA FAVORABLEMENTE CON LA DE LOS PAISES DE UN DESARROLLO EQUIVALENTE. EL RENDIMIENTO MEDIO DE LOS CEREALES EN CHILE ES EL MAS ALTO DE AMERICA LATINA.

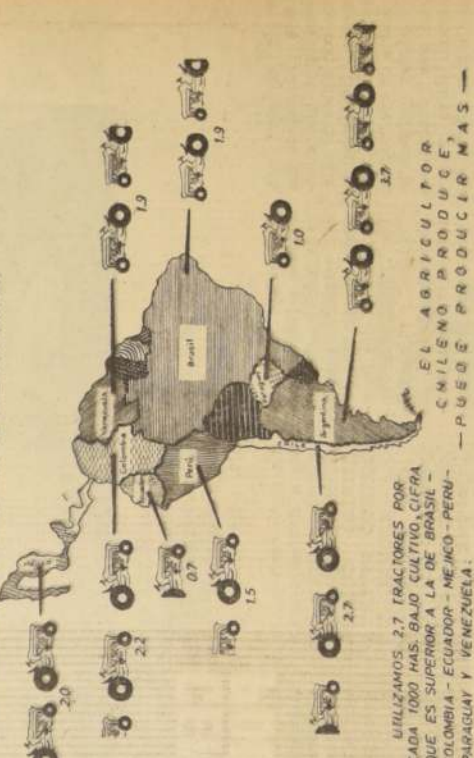

EL AGRICULTOR CHILENO PRODUCE, — PUEDE PRODUCIR MAS —

Sociedad Nacional de Agricultura

Banco Francés e Italiano para la América del Sud

SU IMPORTANCIA EN LA BANCA MUNDIAL - DESARROLLO Y ACTIVIDAD EN NUESTRO PAIS

El "Banque Fran- case et Italienne pour l'Amérique du Sud" tiene su casa Matriz en París, 12 rue Ha- ley - 9, a pocos pasos del Teatro La Opera. Fue fundado, como sociedad anónima en 1910, es decir, hace 55 años. Está lejos de ser considerado una institución bancaria antigua en Europa, si

sales y agencias esta- blecidas en toda la Península Alpina y de prestigiosos Bancos afiliados en el exte- rior. Es también, una de las organizaciones en su género de más alta reputación de Ita- lia, en todo lo referen- te a actividades ban- carias y comerciales. Además de su asocia- da —la "Commerciale

ha interrumpido, pues estando la sede en Pa- ris, se ha estimado hasta ahora no inme- diatamente en esta com- pte. Su Directori- está compuesto por al- tas personalidades, que representan im- portantes actividades de la vida bancaria y comercial de Europa y que, al mismo tien- po, tienen un profun-

de este Banco se re- une periódicamente, por lo general en su sede principal, París. Esta compuesta por las siguientes perso- nas: Presidente, M. H. Burrier, Vicepresi- dente, M. R. Mattin- li, Directores, M. C. Lombert, M. H. De- roy, M. F. de Flo- roy, M. M. Hannotin, M.

Sur. A pocos años des- pués de su fundación, esta organización ban- caria abrió sucursales en Argentina, Brasil, Chile, Colombia, Ecua- dor y Venezuela. En Perú adquirió un im- portante porcentaje de las acciones del Banco de Crédito, manteniéndose este nombre.

En orden de impor- tancia esta primera- mente Brasil; su ofi- cina principal está en Sao Paulo, que cuen- ta con una veintena de agencias en esa ciudad. Tiene sucur- sales en Río de Janei- ro, Santos, Porto Ale- gre, Recife, Belo Ho- rizonte y Salvador, y además, agencias en Botucatu, Sao Carlos y Brasilia.

En 1937, en aten- ción al auge que to- maba el puerto libre de Arica, la Principal en París resolvió abrir una Sucursal en el ex- tremo norte del país, la que hoy continúa desarrollándose con éxito, pese a algunas que han tenido algunas de sus actividades.

En 1939 se inició una nueva era para el Ban- co Francés e Italiano para la América del Sur. El directorio de la Matriz en París, continuó en el porve- nir de Chile, acordó designar un Directorio de Administración o Directorio Local en es- te país, aceptando, al mismo tiempo, un plan de expansión, para lo cual se consultaba la institución de nuevas sucursales y agencias, que involucraba al má- ximo de atención a su clientela. Este progra- ma se inicia junto con las resoluciones oficia- les de Francia e Italia de dar su apoyo espe- cial a Chile a través de la asistencia econó- mica y apoyo econó- mico.

El 2 de abril de 1939 se celebró la primera sesión del Consejo de Administración, para cuya ceremonia vino especialmente a San- tiago el presidente de la Matriz en París, Monsieur Henri Bar- tier. El Consejo no ha tenido variación des- de entonces y está compuesto por las si- guientes personas, co- rrespondientes a diferen- tes actividades indus- triales, comerciales y agrícolas del país.

Presidente: Gabriel González Videla; vice- presidente: Alberto Ja- comi; Director: Jean- Louis Bachellet; direc- tor adjunto: Pablo Almon- te Phillips; Armando Grand Vie, Eugenio Heurmann Despont y Mario Illanes Penabaz; gerente general: René Sepúlveda; Riquelme; gerentes adjuntos: Car- les Carvin Tezuelo y Elmer Jarmay.

Pocos meses después de constituido el Di- rectorio de Adminis- tración, se propuso a París la creación de la Sucursal en Rancagua, que hoy cuenta con un cómodo edificio propio, ubicado en San Martín esquina de Cuevas, en donde atiende a su numerosa clientela de ese impor- tante centro mune- cipal.

Otra Sucursal que acordó proponer el Directorio Local a la Principal de París fue la de Valparaíso, que no- tablemente está instala- da en un magnífico edificio en Penarol es- quina de Ailegati. Sus actividades actuales han superado todas las expectativas. Actual- mente se está estu- diando reabrir la ofi- cina en Valparaíso, que, como ya se ha di- cho más arriba, fue la primera sucursal que se abrió en Chile en 1921.

BANCO FRANCÉS E ITALIANO PARA LA AMÉRICA DEL SUR

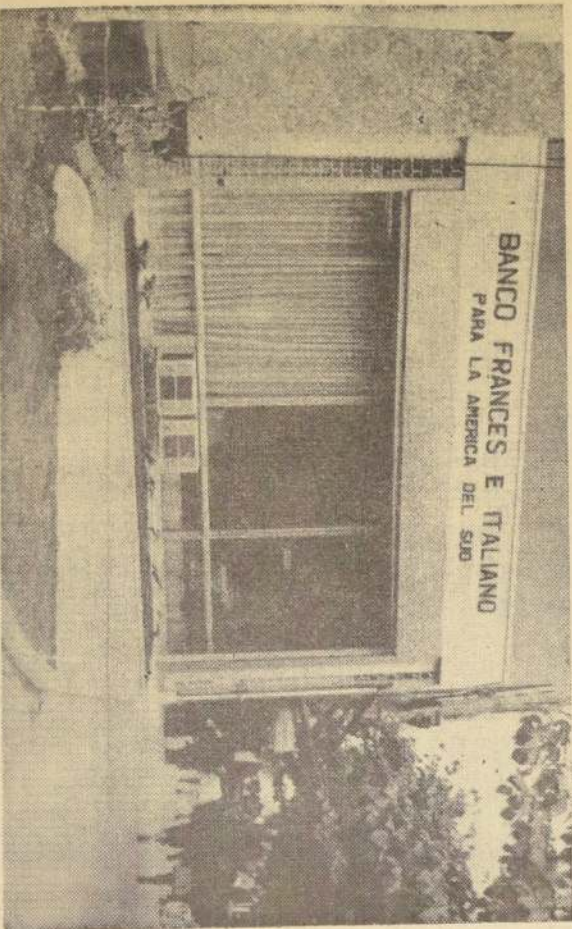

Funcional y moderna es la Agencia del Banco Francés e Italiano en plena Alameda Bernardo O'Higgins y San Diego, muestra el espíritu progresista de esta entidad bancaria internacional que contribuye eficazmente al progreso industrial comercial y agrícola de Chile.

Se le compara con otros Bancos de ese continente que cuen- tan con siglos de exis- tencia. Sin embargo, ha recogido la expe- riencia de reconocidos estadistas y financie- ros, que fueron sus organizadores y que continúan siendo sus principales asociados, tal vez, el más im- portante es la "Banca Commerciale Italiana" que cuenta con un sinnúmero de sucu- rales.

ne como correspon- das a Bancos u orga- nismos financieros de excelente prestigio. AMPLO CONOCI- MIENTO INTERNACI- ONAL. Por tradición, el presidente del "Ban- co Francés e Italiano" para la América del Sur, ha sido siempre de naci- onalidad francesa y el Gerente General de nacionalidad italiana. Esta tradición, no se

do conocimiento de la América Latina, espe- cialmente de Sud América. Es lógico que si un Banco lleva como nombre "...pa- ra la América del Sur", su fuerte tiene que estar basado en un vasto conocimiento de nuestro continente.

LA JUNTA DIREC- TIVA MUNDIAL. La Junta Directiva

B. de Margerie, M. J. Maxime Robert, M. F. Migliorini, M. S. Siglienti, M. V. Va- lietta. Gerente General, M. Elvire Bottoni. Gerente Adjunto, M. Jacques Vincenti. ACCION EN AME- RICAN DEL SUR. El Banco se estu- za en promover y es- trechar las relaciones bancarias y comercia- les con la América del

En Chile, la prime- ra sucursal se estable- ció en 1921, tomando como punto de partida de sus actividades el activo y pasivo del Banco Francés de Chile, que liquidó en ese año. Esta primera sucursal se estableció en Valparaíso, cerrán- dose en 1947. En 1924 se abrió la Sucursal en Santiago, en un edificio pequeño en donde hace un decen-

Gran plan de ampliaciones del Banco Francés e Italiano para la América Latina.

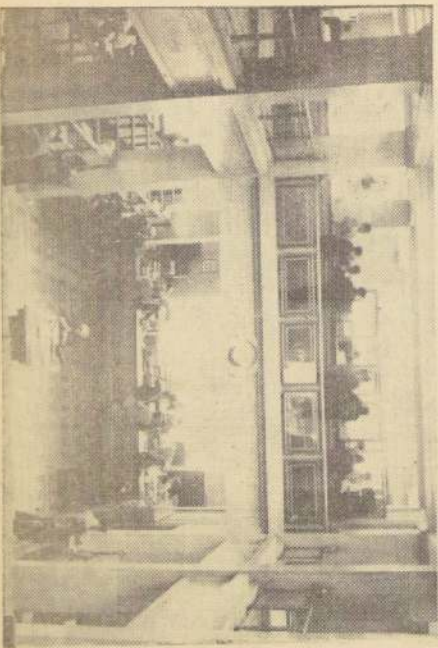

—Rancagua - Sucursal (San Martín 299). —Viña del Mar - Su- cursal (Baudard N° 104). —Alameda - Agencia (Avda. B. O'Hig- gins 2440). —Maipo - Agencia (Maipo 234). —S. Bernardo - Agen- cia (Arturo Prat 499). —Providencia - Agen-

Esta institución ban- caria ofrece en todo momento a su cliente las sus tarjetas de opo- rtunidades de cambios, cobranzas interior y exterior, una red com- pleta de correspon- sales de bancos, extran- jeros, servicio de in- formación, documenta- ciones, comerciales, hipótesis de represen- tantes, balanzas por- tidas económicas, edi- ciones de prensa, San- tiago, ampliación de oficinas, pago de facturas de servicios públicos, etc.

El Banco Francés e Italiano para la Amé- rica del Sur tiene co- mo norma no aborraz esfuerzos para difun- dir el máximo de con- fianza en todos los frentes económicos, tanto en Chile como en el exterior, y tiene el pleno convencimien- to que podrá así en la medida de sus fuerzas, colaborar con el Su- premo Gobierno de Chile a la realización de sus vastos progra- mas de progreso, que aseguran el porvenir económico del país y el bienestar de sus habi- tantes.

PLAN DE EXPAN- SION EN CHILE. En 1939 se inició una nueva era para el Ban- co Francés e Italiano para la América del Sur.

El 2 de abril de 1939 se celebró la primera sesión del Consejo de Administración, para cuya ceremonia vino especialmente a San- tiago el presidente de la Matriz en París, Monsieur Henri Bar- tier. El Consejo no ha tenido variación des- de entonces y está compuesto por las si- guientes personas, co- rrespondientes a diferen- tes actividades indus- triales, comerciales y agrícolas del país.

Pocos meses después de constituido el Di- rectorio de Adminis- tración, se propuso a París la creación de la Sucursal en Rancagua, que hoy cuenta con un cómodo edificio propio, ubicado en San Martín esquina de Cuevas, en donde atiende a su numerosa clientela de ese impor- tante centro mune- cipal.

Otra Sucursal que acordó proponer el Directorio Local a la Principal de París fue la de Valparaíso, que no- tablemente está instala- da en un magnífico edificio en Penarol es- quina de Ailegati. Sus actividades actuales han superado todas las expectativas. Actual- mente se está estu- diando reabrir la ofi- cina en Valparaíso, que, como ya se ha di- cho más arriba, fue la primera sucursal que se abrió en Chile en 1921.

UN RESUMEN ELOCUENTE. Durante la nueva era del Banco Francés e Italiano —1939-1965— se han abierto las siguientes sucursales y agencias, sin conside- rar las de Arica y Providencia, que se instalaron antes de ese período: —Rancagua - Sucursal (San Martín 299). —Viña del Mar - Su- cursal (Baudard N° 104). —Alameda - Agencia (Avda. B. O'Hig- gins 2440). —Maipo - Agencia (Maipo 234). —S. Bernardo - Agen- cia (Arturo Prat 499). —Providencia - Agen-

Esta organización ofrece permanentemente a través de su Servicio de Estudios Económicos, las infor- maciones necesarias sobre las Reglamentaciones de Comercio Exterior de los países integrantes de la Asocia- ción Latinoameri- cana de Libre Comer- cio.

Inicialmente se atien- den toda clase de con- sultas que se refieren al comercio con: Ar- gentina, Brasil, Co- lombia, Chile y Ur-uguay, que son los pa- ses que por ahora for- man la ALALC.