HEROICA RESISTENCIA DE REBELDES HUNGAROS CONTINUA EN BUDAPEST

VIENA, 5. — (UP). — Una transmisión de una emisora clandestina húngara, escuchada aquí a las 11.15 P. M. (2215 Gmt.), dijo que "hay intenso fuego de artillería en la ciudad. La resistencia continúa".

El locutor expresó que en la mañana y en la tarde se había librado "una gran batalla de artillería en el barrio de los ferroviarios". Y terminó con una exhortación a los demás pueblos del mundo para que ayudasen a Hungría, diciendo: "No pedimos palabras, sino armas, muchas y rápidamente".

Otra emisora clandestina húngara en Milán poco antes había dicho también que seguía la lucha en el barrio de los ferroviarios, de Budapest y que los trabajadores anticomunistas estaban atrincherados en varias fábricas del sector.

La radio dijo que a las 10 de la noche seguía la lucha de los anticomunistas en el barrio residencial del este de Budapest.

Según informaciones de la radio rebelde, revolucionarios resueltos a morir fortificaron hoy el heroico octavo distrito de Budapest para seguir la lucha "hasta el último momento" contra el creciente poderío soviético en la capital húngara.

Fue en ese distrito donde se ganó la primera batalla por

(A la página 9, N.o 91)

TIEMPO PARA SANTIAGO:
INESTABLE
TEMPERATURA DE AYER:
MAXIMA: 24,9 grados C, a las 12 horas.
MINIMA: 10,0 grados C, a las 4 horas.
El Sol saldrá a las 5 horas 39 minutos, y se pondrá a las 19 horas 15 minutos. — La Luna saldrá a las 8 horas 38 minutos, y se pondrá a las 23 horas.
FASE: Cuarto creciente el día 10.

LA NACION

AÑO XL — MARTES 6 DE NOVIEMBRE DE 1956 — SANTIAGO DE CHILE — PRECIO S 25.— N.o 14.216

EDICION DE 18 PAGINAS

CABLES	Pág. 1 y 8	POLICIA	Pág. 16
CRONICA	2, 3 y 4	AGRICOLA	12 y 13
REDACCION	4	GREMIALES	14
POLITICA	5	HIPICA	15
SOCIAL	7	TEATROS	15 y 17
PROVINCIAS	8	CLASIFICADOS	18
DEPORTES	10 y 11	MAGAZINE	18

Fuerzas aerotransportadas aliadas invaden Port Said

El Comando egipcio anuncia que mantiene en su poder ese baluarte

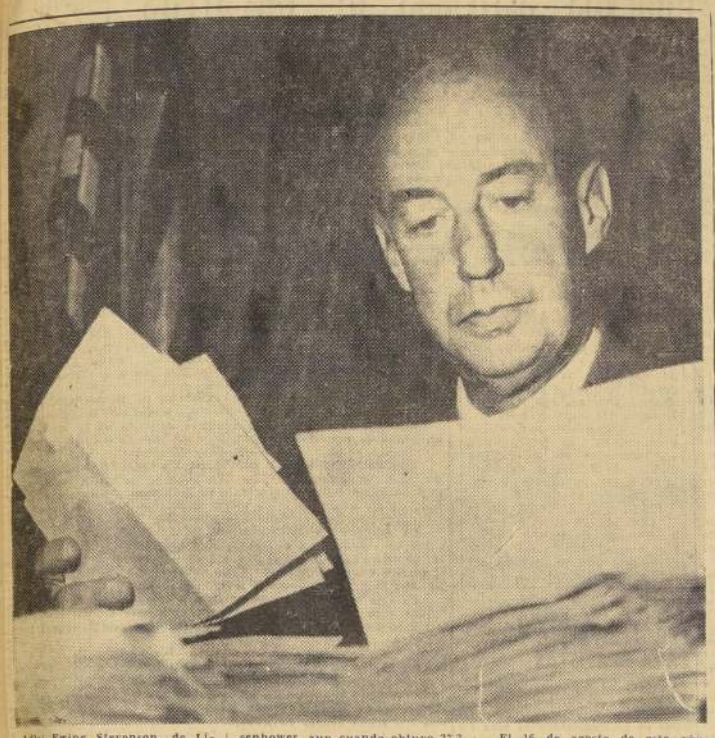

Adlai Ewing Stevenson, de Libertyville, Illinois, es el candidato del Partido Demócrata a la Presidencia de los Estados Unidos.

Stevenson nació el 5 de febrero de 1900 en Los Angeles, California, siendo hijo de Lewis Green Stevenson y de Helen Luise Davis. Es nieto de Adlai E. Stevenson, Vicepresidente de los Estados Unidos desde 1893 a 1897, durante la Presidencia de Grover Cleveland. Stevenson recibió su título de bachiller en Artes de la Universidad de Princeton, en Princeton, Nueva Jersey, en 1922, y su título de Bachiller en Leyes, en la Universidad Northwestern, Evanston, Illinois, en 1926. En 1928 casó con Ellen Borden, de quien se divorció en 1949. Del matrimonio nacieron tres hijos: Adlai Jr., Borden y John Fell.

Después de actuar como grumete en la Marina de los Estados Unidos durante la primera guerra mundial, Stevenson fue director-gerente ayudante del periódico "Pantagraph", de Bloomington, Illinois. Practicó su profesión de abogado en Chicago, Illinois desde 1927 a 1932 y posteriormente actuó como abogado especial de la Administración de Ajuste Agrícola de los Estados Unidos, desde 1933 a 1934. Sirvió como ayudante especial del Secretario de Marina de los Estados Unidos desde 1941 a 1944; encabezó la Misión Económica de los Estados Unidos en Italia, en 1945, y al año siguiente fue miembro de la Misión del Departamento de Guerra de los Estados Unidos en Europa.

Stevenson fue ayudante especial del presidente de la delegación de los Estados Unidos a la Conferencia de las Naciones Unidas en San Francisco, donde se redactó la Carta de esta organización en 1945. Luego fue delegado norteamericano interino en la Comisión Preparatoria de las Naciones Unidas en Londres, el mismo año, y representante norteamericano suplente en la delegación de los Estados Unidos ante la Asamblea General de las Naciones Unidas en Nueva York, en 1946-47.

En noviembre de 1948, Stevenson fue elegido Gobernador del Estado Illinois por una mayoría récord de 572.000 votos. Designado como candidato a la Presidencia por el Partido Demócrata en 1952, fue derrotado por el candidato republicano, Dwight D. Eisenhower, aun cuando obtuvo 27,3 millones de votos, la tercera cifra en importancia en cuanto a número de votos jamás recibida por un candidato presidencial en la historia de los Estados Unidos.

El 16 de agosto de este año, Stevenson fue designado nuevamente como candidato de su partido a la Presidencia, en la convención Nacional de Chicago, Illinois.

Flota franco-británica navega con rumbo a Suez

EL CAIRO, 5.— (UP).— (Por George Pipal).— Egipto hizo frente hoy en intensa lucha a una fuerza de invasion formada por paracaidistas británicos y franceses y negó que el comandante de Port Said hubiese pedido las condiciones para la rendición.

Un comunicado hecho público en la tarde, dijo que los soldados y los civiles egipcios estaban luchando contra los restos de las olas iniciales de paracaidistas que se arrojaron al amanecer de hoy cerca de Port Said, ciudad situada en la parte septentrional del Canal de Suez.

Los soldados egipcios y los habitantes de la ciudad —añade el comunicado— "están resistiendo fuertemente al enemigo" y luchan "con inquebrantable decisión."

Los informes oficiales dijeron que el enemigo había sufrido muchas bajas.

El comunicado afirma que los defensores de Port Said eliminaron la primera oleada de paracaidistas —compuesta por el primer batallón de paracaidistas británicos, denominado "Diablos rojos".

NICOSIA, 5.— (UP).— Paracaidistas de Francia y Gran Bretaña preparan el terreno para que fuerzas transportadas por mar se apoderen del Canal de Suez.

Una ofensiva relámpago afianzó la entrada septentrional del Canal para las fuerzas de invasión. El ataque, de pocas hora de duración, fue sangriento.

La flota franco-británica que transporta a los contingentes armados, dejó a Chipre el domingo y se entiende que se encuentra ya en las inmediaciones de la costa egipcia.

Se espera, así, que la invasión de Port Said por el mar sobrevendrá en cualquier momento.

La radio oficial británica de Chipre dijo que las fuerzas egipcias que defienden a Puerto Said "han depuesto las armas."

Los peritos militares del Cuartel General Aliado señalan que el amplio perímetro en que han establecido avanzadas los paracaidistas en Puerto Said, permitirá el fácil desembarco de las fuerzas marítimas de invasión. Al mismo tiempo, observaron que la operación se simplificará en vista de que la fuerza aérea egipcia ha sido aniquilada casi por completo.

Con las fuerzas de invasión va un contingente especial francés, con su correspondiente equipo mecánico, que despejará el Canal de los barcos que hundieron los egipcios para bloquearlo. Se calcula que la operación requerirá varias semanas.

Radio Chipre, del Gobierno británico, anunció a las 21 horas, que la guarnición egipcia de Port Said había depuesto las armas, después de convenir con las fuerzas franco-británicas en las condiciones de capitulación.

La emisora agregó que se había impuesto el toque de queda y que la policía egipcia, bajo la vigilancia de las fuerzas

(A la página 9, N.o 92)

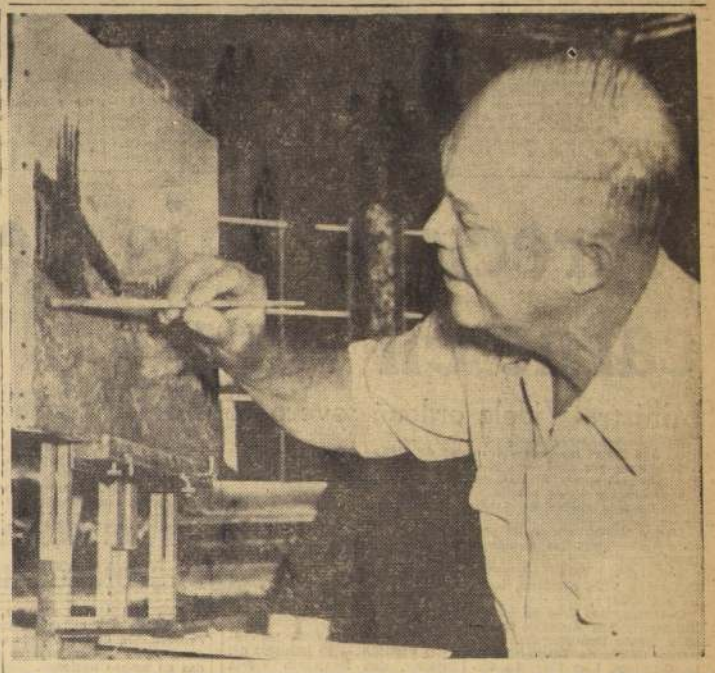

El Presidente Dwight D. Eisenhower, es el candidato del Partido Republicano a la reelección en las elecciones nacionales de los Estados Unidos que se efectúan hoy, 6 de noviembre de 1956.

El Presidente Eisenhower nació el 14 de octubre de 1890, en Denison, Texas. Sus padres fueron David J. Eisenhower e Ida Elizabeth Stower. Uno de siete hermanos, pasó su niñez en Abilene, Kansas, y posteriormente ingresó a la Academia Militar de West Point, en Nueva York. Graduado de la Academia en 1915, recibió su título de Bachiller en Ciencias e ingresó como teniente segundo al Ejército de los Estados Unidos. Un año después, el 1.o de julio de 1916, casó con Mamie Geneva Doud. Tuvieron dos hijos, Dwight Doud, que falleció en la infancia, y John Sheldon, actualmente mayor en el Ejército norteamericano.

Eisenhower fue avanzando en la carrera militar, hasta llegar al grado de teniente coronel en 1941. Al producirse la segunda guerra mundial, su ascenso fue más rápido, llegando al rango de teniente general en 1942. Después de servir como Comandante en Jefe Aliado en la campaña del norte de Africa, fue ascendido al grado de general y tomó el mando de todas las fuerzas aliadas en el teatro europeo de guerra. Después de la victoria aliada, fue el Comandante de las Fuerzas Norteamericanas de Ocupación en Alemania. En diciembre de 1944 fue ascendido al rango de general del Ejército, esto es, general de cinco estrellas. A su regreso a los Estados Unidos, en 1945, ocupó el cargo de Jefe del Estado Mayor del Ejército de los Estados Unidos, y en 1948 fue nombrado presidente de la Universidad de Columbia, en Nueva York. Llamado nuevamente al servicio militar en 1950, fue designado Comandante Supremo de las Potencias Aliadas en Europa (SHAPE), el comando militar unificado de la Organización del Tratado del Atlántico Norte (OTAN).

El general Eisenhower renunció al Ejército de los Estados Unidos en julio de 1952, para presentarse como precandidato republicano a la Presidencia. Al ser designado como candidato oficial del partido, realizó una vigorosa campaña, y fue elegido el 4 de noviembre. El 20 de enero de 1953 asumía como el 34.o Jefe Ejecutivo de la nación.

El 22 de agosto de este año, en el tercer día de la Convención Nacional del Partido Republicano en San Francisco, el partido volvió a designar al Presidente Eisenhower como su candidato para un segundo período.

Estados Unidos elige hoy a sus gobernantes

Dwight Eisenhower y Adlai Stevenson de nuevo frente a frente

NIXON Y KEFAUVER POSTULAN A CARGO DE VICEPRESIDENTE

Republicanos ganarían la Presidencia y los Demócratas, la mayoría parlamentaria

WASHINGTON, 5.— (UP)— (Por Robert Barkboll). — El pueblo de los Estados Unidos elegirá mañana a quien habrá de ser el próximo Presidente del país.

Se espera que alrededor de 60 millones de personas concurrirán a las urnas electorales para resolver si es Dwight D. Eisenhower o Adlai E. Stevenson, el hombre llamado a conducir los destinos de la nación durante los próximos cuatro años.

A juzgar por las predicciones y cálculos de los analizadores profesionales, el Partido Republicano lleva las de ganar en la Presidencia, aunque se espera que Eisenhower derrotará a Stevenson por un margen más exiguo que en 1952.

Por lo que hace al Congreso, sin embargo, los vaticinios no son muy favorables para los candidatos republicanos, y la mayor parte de los observadores juzga que el Partido Demócrata retendrá la mayoría en ambas Cámaras.

Los dos partidos terminaron la campaña con aparatosas presentaciones ante la televisión, en las que tomaron parte, tanto Eisenhower como Stevenson y sus respectivos compañeros de fórmula, el Vicepresidente Richard M. Nixon, y el senador Estes Kefauver, respectivamente.

La campaña, que comenzó haciendo hincapié en cuestiones de política interna como la de la ayuda al agricultor, la cuestión racial y el costo de la vida, adquirió en sus etapas finales un sesgo esencialmente internacional. Los republicanos sostienen ahora que en vista de la situación del Medio Oriente y la revolución anticomunista de Hungría, la continuación de Eisenhower en el poder se hace imperativa, por su experiencia en el campo militar y diplomático. Los demócratas, en cambio, insisten en que la crisis actual mundial ha sido precipitada por la política de "traspiesos" e "indecisión" del Gobierno de Eisenhower.

Eisenhower y su esposa votarán mañana en Gettysburg (Pensilvania) lugar en que han fijado su domicilio particular desde que adquirieron una granja en sus inmediaciones.

Stevenson terminó su cam-

(A la página 9, N.o 93)

El Vicepresidente Richard M. Nixon, y señora de Nixon, con sus dos hijas, Patricia, en primer plano, de 10 años de edad, y Julie, de seis años, en su residencia en Washington.

EL SENADOR ESTES KEFAUVER, candidato del Partido Demócrata a la Vicepresidencia de Estados Unidos, acompañado de tres de sus cuatro hijos, Diene, David y Gail, que juegan con uno de sus perros favoritos, el cocker-spaniel "Jo-Jo".

BRITANICOS SUSPENDEN BOMBARDEOS

NACIONES UNIDAS, 5. (UP). — Gran Bretaña anunció esta noche en las Naciones Unidas haber ordenado que cesen "inmediatamente" sus bombardeos en todo Egipto.

El Embajador británico, sir Pierson Dixon, en una carta al Secretario General, Dag Hammarskjold, informó que se ha ordenado la suspensión de las hostilidades en Port Said, y añadió:

"Como consecuencia, se han dado órdenes de que debían cesar inmediatamente los bombardeos en todo Egipto. Toda otra forma de acción aérea, fuera de los bombardeos, se limitará al apoyo de cualquier operación necesaria en la Zona del Canal.

"A pesar de los informes en contrario, los bombardeos se han realizado con la máxima consideración por los civiles. Las fotografías de los resultados muestran que sólo pueden haberse causado pocas pérdidas de vidas. Esto lo demuestra el hecho de que unidades del Ejército egipcio, según se sabe, están refugiadas en ciudades y aldeas por saber que allí están a salvo de ataques aéreos".

ISRAEL CESA LAS HOSTILIDADES EN CONTRA DE EGIPTO

NACIONES UNIDAS, 5. (UP). — Israel notificó a las Naciones Unidas que acepta incondicionalmente la recomendación de la Asamblea General sobre suspensión de las hostilidades y agregó que la lucha entre sus fuerzas y las de Egipto cesó esta mañana.

La delegación israelí entregó esta noche al Secretario General de la N. U., Dag Hammarskjold, del siguiente cable recibido de Jerusalén:

"Israel acepta incondicionalmente suspender las hostilidades y comunica que se han dado órdenes estrictas a las fuerzas de defensa de Israel de observar escrupulosamente la cesación del fuego.

Desde esta mañana, cinco de noviembre, hay cese completo de la lucha entre Israel y las fuerzas egipcias en tierra, mar y aire y reina una calma total".

No hay confirmación alguna de la rendición de Port Said

NICOSIA, 5.— (UP)— La situación en la zona de Port Said, pese al anuncio dado esta tarde de que la guarnición egipcia se había rendido, está muy confusa y el Alto Comando aliado en Chipre ha pedido urgentemente una aclaración a los jefes de la fuerza atacante.

La noticia de la rendición egipcia, a tan pocas horas del descenso de los paracaidistas anglo-franceses, sorprendió a los militares de esta isla y motivó conjeturas de que la operación terminaría pronto.

Los informes recibidos aquí sobre la capitulación son contradictorios. Esta noche, a las 21, hora local, se expidió un comunicado en el sentido de que los egipcios habían aceptado las condiciones aliadas, pero diez minutos más tarde dióse un agregado que decía que las habían rechazado.

El ultimátum aliado exigía que los egipcios de Port Said depusieran las armas, imponía la queda y disponía que la policía egipcia quedaría bajo el mando anglo-francés.

Hoy en la noche el jefe de Relaciones Públicas del Ejército británico, coronel John Martin, declaró:

"En estos momentos la situación está aún confusa."

Los observadores militares opinan que el anuncio de la rendición egipcia, contenido en el comunicado número 24, posiblemente se haya, debido a la mala recepción radiotelefónica de los mensajes enviados por los comandantes aliados en Port Said.

EL CAIRO, 5. — (UP)— Un comunicado oficial desmintió hoy que la guarnición egipcia de Port Said haya ofrecido rendirse.

"Por el contrario, las Fuerzas Armadas y el pueblo están combatiendo con gran determinación, a pesar de los intensos ataques aéreos a que han sido sometidos durante todo el día", añadió el comunicado.

NACIONES UNIDAS, 5.— (UP) — Un vocero de la delegación egipcia en las Naciones Unidas anunció esta noche que Egipto ha hecho un llamado a todos los países del bloque afro-asiático, para que envíen apresuradamente ayuda militar a Egipto.

EL CAIRO, 5.— (UP).— El comunicado número 23 del Alto Mando egipcio dice que fueron completamente aniquilados los paracaidistas británicos y franceses que descendieron en Port Fuad, Gabbannah y El Gamil.

FACILIDADES HASTA 2 AÑOS PLAZO
CREDITOS POR EL BANCO DEL ESTADO
ENTREGA INMEDIATA
Distribuidora Zona Sur:
IMCOSUR Concepcion - Osorno
Distribuidor en Valparaiso:
COVALPO
Distribuidor en O'Higgins y Colchagua:
FERIA REGIONAL DE RANCAGUA.

Con una planta turbo-eléctrica se solucionará déficit de energía de la provincia de Santiago

En balsa de bambú se hará un viaje de Tahití a Chile

Esta lista para zarpar desde Tahití la balsa de bambú, TAHITI-NUI, que hará el viaje desde esa Isla de la Polinesia hasta Valparaíso, siguiendo la corriente marinas que usaban los navegantes prehistóricos. El jefe y organizador de esta expedición es el navegante francés Eric de Bisschop, quien será acompañado de cuatro hombres. Uno de ellos es chileno y se llama Juan Huqueño, marinero de Puerto Montt.

DIRECTORES DE LICEOS FISCALES SESIONAN HOY

A las 18.30 horas de hoy, se reunirá en el Instituto Nacional el Colegio del Personal Docente y directivo de los diferentes establecimientos fiscales de enseñanza secundaria.

En esta reunión se dará cuenta de diversas gestiones realizadas por el directorio al mismo tiempo que se considerarán asuntos de especial interés para los miembros del Colegio.

SALON NACIONAL DE ARTES PLASTICAS.— En el Palacio de "La Alhambra" se inauguró ayer la exposición del Salón Nacional de Artes Plásticas, organizado por la Sociedad Nacional de Bellas Artes. A este acto concurrieron artistas y caracterizadas personalidades. En el grabado vemos a las señoras Emilia M. de Navarrete, Irene R. de Urzúa, Dora Puelma y María Merani, observando un cuadro del pintor Pascual Gambino.

Solución de problema encaran la Compañía Chilena y la ENDESA

La Corporación de Fomento de la Producción informó ayer que ha solicitado el Ministerio de Economía que se adopten las medidas legislativas y administrativas necesarias para permitir a la Compañía Chilena de Electricidad asumir el financiamiento del costo total de la instalación de una nueva planta turbo-eléctrica, con capacidad de 88.000 K.W., para solucionar el gravísimo déficit de energía eléctrica que afecta a la provincia de Santiago.

En el mes de junio, la Corporación de Fomento de la Producción, a petición del Gobierno, autorizó la contratación, con una firma alemana, de la construcción y traída al país de dos unidades turbo generadoras eléctricas, de 44.000 K.W. cada una, destinadas a ser instaladas en la provincia de Santiago, para reforzar así el suministro de energía que en dicha provincia hace la Compañía Chilena de Electricidad.

Recientemente, por su parte, la Compañía Chilena de Electricidad ha solicitado propuestas para la fabricación de las calderas necesarias para la instalación de la nueva planta que se montará con las unidades turbo-generadoras que adquirirá la Corporación.

Estas operaciones tienen por objeto solucionar el gravísimo déficit de energía eléctrica que afecta a la provincia de Santiago, y de cuyos efectos es víctima toda la población de ella. Los estudios realizados permiten afirmar que, de no construirse la nueva planta, el mencionado déficit alcanzará para el año próximo a 48.000 K.W., elevándose en 1962 a más de 170 mil K.W. A fin de poder apreciar debidamente estas cifras, es interesante hacer notar que el consumo de energía eléctrica de la zona que sirve la Compañía Chilena de Electricidad alcanzará en el presente año a 289.000 K.W.

El costo total de la instalación de la nueva planta se ha estimado en una cifra global del orden de los $ 33.500.000.000.

Evidentemente que el financiamiento de dicha obra deberá estar a cargo de la Compañía Chilena de Electricidad, tanto por ser ella la concesionaria de la zona que servirá la nueva planta como por el hecho de que, de hacerse recaer dicho peso sobre ENDESA, esta empresa sufriría un grave perjuicio, que pondría en peligro la realización de todos sus planes de electrificación. Cabe señalar que la cifra dada para el costo de la nueva planta para Santiago representa aproximadamente el 75 por ciento del capital actual de ENDESA.

PARTIERON ESPOSOS KONDO.— Por "El Interamericano" viajó ayer a Buenos Aires, para seguir luego a su patria el ex secretario de la Embajada de Japón en Santiago, señor Shiro Kondo, en compañía de su esposa Mitzuko Kondo. La gentil esposa de este diplomático se incorporó a la Iglesia Católica el 10 de octubre último, cuando recibió en la Pila Bautismal de la Parroquia del Sagrado Corazón, los sagrados óleos de mano del R. P. Marcos Mac Grath. Mitzuko (María Cecilia) Kondo recibió su primera comunión de manos del Nuncio Apostólico de Su Santidad, Monseñor Sebastián Baggio.

CHILE EXPRESA SU ADHESION AL PUEBLO HUNGARO

El Gobierno impartió instrucciones, por intermedio de la Cancillería, al Jefe de la Delegación de Chile ante las Naciones Unidas, señor Rudecindo Ortega, para que le haga presente al Secretario General de ese organismo internacional, de la viva preocupación de nuestro país por la misión de que es víctima el pueblo de Hungría, por parte del Ejército soviético, que ocupó su territorio y está sometiendo a los habitantes a una violenta persecución.

NUEVOS SISTEMAS DE CREDITOS PARA LA AGRICULTURA ESTUDIA BANCO DEL ESTADO

El Ministro de Agricultura, don Jorge Aravena Carrasco, informó ayer que el Banco del Estado había acogido la petición del Ministerio a su cargo sobre la implantación en Chile del sistema de créditos que actualmente se utiliza en el Brasil, a través de la Asociación Nordestina de Créditos y Asistencia Rural, destinado a la agricultura para mejorar sus condiciones de trabajo y para protección de la familia de los campesinos.

Agregó que el Banco del Estado había solicitado el asesoramiento de los expertos del Punto IV, tanto para este aspecto como para el que reseñarán los beneficios que en la agricultura otorgarán las experiencias que se desarrollan en el Plan Chillán.

PROYECTO ABONOS.— Manifestó el señor Aravena que en el Consejo de Gabinete se daría a conocer el anteproyecto elaborado por el Ministerio de Agricultura, destinado a liberar de derechos de internación e impuestos y exención de fletes ferroviarios para los abonos adquiridos, el cual, posiblemente, sea incluido en la actual convocatoria del Congreso, con el carácter de urgencia.

Apreciable baja afecta a la carne en vara y al detalle

Ministro Videla ordenó severo control en Mataderos y Carnicerías

A $ 270 el kilogramo de carne de vacuno en vara fue fijado ayer por la Orden N.o 516, de la Superintendencia de Abastecimientos y Precios, contra $ 290 que se había fijado el 6 de octubre recién pasado.

Para la ciudad de Santiago y comunas circunvecinas, el precio rebajado de las distintas carnes al detalle en las carnicerías, quedó fijado como sigue: filete, $ 640; lomos liso y vetado, $ 510; asiento, postas y asados, $ 475; cazuela, $ 280, y grasa, $ 155. Para estas carnes regían los siguientes precios hasta ayer, respectivamente: 660, 540, 490, 300 y 160 pesos.

Damos a continuación los precios fijados para las siguientes localidades:

Valparaíso, Viña del Mar, Quilpué y Villa Alemana, iguales a Santiago.

Quilicura, San José de Maipo, Rancagua, San Antonio, Cartagena, Santo Domingo, San Bernardo, Calera de Tango, Quillota, Quintero, Llay-Llay, La Calera y La Cruz: filete, $ 620; lomos liso y vetado, $ 505; asiento, postas y asados, $ 485; cazuela, $ 270 y grasa, $ 145.

Til-Til, Colina, Lampa, Curacaví, Talagante, Peñaflor, Isla de Maipo, Melipilla, El Monte, San Pedro, Alhué, María Pinto, Navidad, Casablanca, Algarrobo, Puchuncaví, Nogales, Hijuelas, Buin y Paine: filete $ 600; lomos liso y vetado, $ 495; asiento, postas y asados, $ 455; cazuela, $ 270 y grasa, $ 135.

PROMEDIOS COMPARATIVOS.— El promedio de precio comparativo entre el mes de octubre de 1955 y octubre de 1956, por kilos de ganado de vacuno y carnes en Santiago, es el siguiente:

Vivo-novillos, $ 189 contra $ 171; vara-promedio, $ 284 contra $ 274 y detalle-cazuela, $ 340 contra $ 290.

DECLARACION DEL MINISTRO VIDELA.— El Ministro del Interior, don Benjamín Videla Vergara, al anunciar al mediodía de ayer a los periodistas la aplicación de la nueva tabla de precios de la carne, manifestó que con estas medidas que se harán aplicar y respetar inflexiblemente se obtendrá una rebaja apreciable en el precio de este producto.

Para evitar que se burlen los nuevos precios, el Ministro del Interior solicitó a la SAP se aumente el control para que no sean burlados los consumidores, quienes deben beneficiarse con la rebaja que está experimentando la carne. Este control se hará en mataderos y carnicerías.

SE DIRIGIO A BUENOS AIRES MISION ECONOMICA CHILENA

En la tarde de ayer se dirigió a Buenos Aires la Misión Económica chilena que estudiará en la capital argentina la concertación de un tratado económico y comercial con ese país, de acuerdo con las nuevas modalidades cambiarias introducidas en ambas naciones.

La delegación será presidida en Buenos Aires por el Embajador de Chile, don Fernando Aldunate Errázuriz. La integran funcionarios de los Ministerios de Relaciones, Economía y Hacienda; de los Bancos Central y del Estado, y de la Cámara de Comercio de Santiago.

De acuerdo con lo expresado por el Canciller argentino durante su breve visita a Chile en agosto último, existe en los círculos del Gobierno de ese país especial interés por llegar a materializar un tratado de esta naturaleza, y, las gestiones que le han sido encomendadas a la Misión que presidirá el Embajador Aldunate, están destinadas a concretar estos buenos deseos de normalizar el intercambio comercial chileno-argentino.

SE CONSTITUYO DIRECTORIO DEL CIRCULO DE PERIODISTAS

Ayer se constituyó el nuevo directorio del Círculo de Periodistas de Santiago para el período de 1956-57.

Presidió la sesión el señor Juan Emilo Pacull y asistieron los directores recientemente elegidos señores José Fernández, Arturo Cristi, Alfredo Adduard, René Peña, Guillermo Herrera, Orlando Millas, Marcos Correa, Héctor Suárez, Mario Garfias, Rafael Ducos, Marcos de la Fuente, Luis Muñoz y Nicolás Velasco, y los directores suplentes señores Pedro Gajardo, Lautaro Alvial y Luis Vial.

Se procedió a elegir a los miembros del directorio quedando designados para los cargos de 1.er vicepresidente, el señor Jenaro Medina; 2.o vicepresidente, el señor Arturo Cristi; secretario general, el señor Héctor Suárez; prosecretario, el señor Marcos Correa; tesorero, el señor Orlando Millas; y protesorero, el señor José Fernández. No asistió el señor Jenaro Medina por estar fuera de Chile.

II DIVISION INICIA HOY VIDA DE CAMPAÑA

Con todos sus efectivos iniciará hoy su período anual de campaña la II División del Ejército, al mando de su Comandante en Jefe General Horacio Gamboa Núñez.

Las unidades de la División mencionada se encuentran concentradas en el campo militar de Peldehue, desde el cual darán comienzo a sus movimientos tácticos.

El Cuartel General de la II División se dirigió en la madrugada de hoy a Peldehue con el objeto de tomar el mando directo de los ejercicios a realizarse.

HOY SE INAUGURA CURSO ESPECIAL PARA DENTISTAS

En el auditorio del Hospital Del Salvador se efectuará hoy, a las 15.30 horas, la inauguración del curso de perfeccionamiento para los dentistas de la VII Zona Sur-Oriente de Santiago del Servicio Nacional de Salud. Este curso durará hasta el 6 de diciembre próximo, y las clases estarán a cargo de destacados especialistas en las diversas materias que se estudiarán. Para este curso se han inscrito 35 profesionales, y la matrícula estará abierta toda la presente semana en la Oficina del Centro de Odontología del mismo hospital.

Las clases que se inician hoy de 15.30 a 17.30 horas, estarán a cargo del profesor, doctor Roberto Alvarado Córdova, médico jefe de la Zona Sur-Oriente, y el tema versará sobre "Introducción al Estudio de Salud Pública".

La dirección del curso estará a cargo del doctor Guillermo Vargas; ayudante, doctor Manuel Fuentes; profesor de Educación Sanitaria, don Heriberto Ferrer Rojas. Estas personas atenderán todo lo relacionado con la organización y la marcha de este nuevo curso de especialización para dentistas.

NOTICIAS DIVERSAS

EL GENERAL DE DIVISION, SEÑOR JOSE FELIU DE LA R. fue autorizado para usar las condecoraciones "Abdón Calderón" primera clase y Título de Oficial de Estado Mayor Honorario de las Fuerzas Armadas Ecuatorianas, conferidas por el Gobierno de ese país.

—oOo—

LA FEDERACION DE TRABAJADORES DE QUIMICA Y FARMACIA celebrará una concentración pública el viernes con el objeto de dar a conocer resoluciones en referencia al conflicto derivado de la presentación de un pliego de peticiones que no ha sido acogido por las empresas.

—oOo—

LOS EMPLEADOS DEL SERVICIO DE SEGURO SOCIAL, en el curso dentro de la próxima semana una reunión de carácter nacional. La reunión tiene como objeto plantear públicamente la situación económica de los funcionarios de ese Servicio.

—oOo—

LA DIRECTIVA NACIONAL Y DELEGADOS DE LA CONFEDERACION de trabajadores de industria y comercio, se reunirán mañana a las 20 horas. La reunión tendrá por objeto considerar lo relacionado con el Primer Congreso Nacional Extraordinario del gremio, convocado para los días 24 y 25 del presente mes.

En esta reunión, además, se dará a conocer el texto del nuevo estatuto y se designarán comisiones para visitar las diversas provincias del país. La asamblea de mañana tendrá lugar en Agustinas 1313, cerca piso.

—oOo—

EL SERVICIO NACIONAL DE SALUD LLAMA a concurso para proveer los siguientes cargos. Jefe de la Zona XI "Curicó-Talca", sueldo vitalicio completo y dedicación exclusiva; Jefe del Centro de Salud de San Javier, quien tendrá además las funciones de Director del Hospital, con sela horas diarias de trabajo.

—oOo—

EL VIERNES SE INICIARA UN CICLO DE CONCIERTOS en el Conservatorio de Música de El Golf, que dirige el musicólogo Juan Spartwater. El concierto consulta la interpretación de la Misa de la Coronación de Mozart, en que participarán más de 100 artistas.

EMOTIVO REGALO DE MANUEL PLAZA AL JEFE DEL ESTADO

El Presidente de la República recibió, en la mañana de ayer, en audiencia especial, al vicecampeón olímpico de Amsterdam, Manuel Plaza, quien lo visitó para expresarle sus saludos con motivo del cumpleaños y onomástico del Jefe del Estado, celebrados el sábado y domingo últimos.

El veterano deportista, calificado como uno de los mejores fondistas que ha tenido Chile, obsequió al Presidente de la República un florero de cristal checoeslovaco, presente que el Excmo. señor Ibáñez agradeció emocionado.

Al retirarse del despacho presidencial, Manuel Plaza dijo a los periodistas que tiene una deuda de gratitud con el Primer Mandatario, ya que gracias a su cooperación y ayuda pudo cumplir diversos compromisos en Sudamérica y viajar a Amsterdam en 1928.

Expresión de gracias

Los más sinceros agradecimientos a todas las personas que se dignaron acompañar hasta su última morada, los restos de nuestro querido esposo, y hermano, don

LEONEL NIETO U.

Sepultado el domingo 4 del pte.

La familia.

DEFUNCIONES

Ha dejado de existir nuestro querido deudo, don

LUIS BEYRIN FIGUEROA

Sus funerales se efectuarán hoy después de una misa que por el eterno descanso de su alma, se oficiará a las 11 horas, en la capilla del Cementerio General.

La familia

Ha dejado de existir nuestro deudo, don

ROMILDO VENZANO DAGNINO

Sus restos serán sepultados hoy, después de una misa que se oficiará a las 10.30 horas, en la capilla del Cementerio Católico. Se ruega no mandar flores y hacer coronas de caridad.

La familia

Tenemos el sentimiento de comunicar el sensible fallecimiento de nuestro querido e inolvidable hijo y hermano,

MARCELINO TEJERO HERNANDEZ (Q. E. P. D.)

Sus restos serán sepultados mañana miércoles en el Cementerio General, partiendo el cortejo desde su casa habitación, calle Carrion N.o 1494, a las 16.30 horas.

La familia

Ha dejado de existir nuestro querido padre, don

CARLOS ARREDONDO GUTIERREZ

Sus funerales tendrán lugar hoy, a las 9 horas, en el Cementerio de Lampa, saliendo sus restos desde su casa habitación, del fundo San Ignacio. Rogamos a quienes lo conocieron en vida y fueron sus amigos asistan a sus funerales.

La familia

Ha dejado de existir nuestra querida esposa, madre e hija, señora

MARIA CASTRO de MORENO

Sus restos serán sepultados mañana miércoles en el Cementerio General. El cortejo partirá desde la Iglesia Plaza Garin, a las 10 horas.

Su esposo, Julio Moreno Montero y familia.

HOMENAJE A HUNGRIA SE RENDIRA MAÑANA

Mañana a las 19 horas en la Sala de la Libertad (Agustinas 1022, 3.er piso) se rendirá un homenaje a los defensores de la libertad en Hungría y en Polonia, auspiciado por la Sección chilena del Congreso por la Libertad de la Cultura.

El acto estará presidido por el señor Ramón Cortés, presidente del Comité chileno del Congreso, y el miembro del mismo, señor Julio César Jobet, explicará su significación.

A continuación los señores Eduardo Moraga, presidente de la Federación de Estudiantes de Chile; Héctor Durán, secretario de Organización de la Central Unica de Trabajadores, y Oscar Recabarren, presidente de la Asociación de obreros y empleados de la Empresa de Transportes Colectivos, expresarán la solidaridad de los estudiantes y trabajadores de Chile con sus hermanos de Polonia y Hungría.

El acto se cerrará con las intervenciones de los diputados Julio Durán, presidente de la Cámara, e Ignacio Palma Vicuña.

Por su parte, el Comité Juvenil del Congreso por la Libertad de la Cultura emitió una declaración por la cual se adhiere a la causa libertaria del pueblo húngaro; repudiar la intervención de las tropas soviéticas frente a la lucha por la libertad que libran los demócratas húngaros y solicitar a las Naciones Unidas una rápida y efectiva intervención en defensa de los principios de independencia y autodeterminación de los pueblos.

EL COMITE COMERCIAL DE LA CEPAL SESIONA EL 19 EN SANTIAGO

El Comité Comercial de la CEPAL se reunirá en Santiago el lunes 19 del presente mes.

Esta reunión permitirá la presencia de delegaciones de todos los países americanos en Santiago, sede elegida a insinuación de Uruguay en la última reunión efectuada por la CEPAL el año último.

Inauguran Exposición de la Cruz Roja hoy

Hoy, a las 17 horas, en la Sala de Exposiciones del Ministerio de Educación, se inaugura la exposición de afiches y dibujos, que fueron presentados a los dos concursos para profesionales y escolares a que llamara la Cruz Roja Chilena, con motivo de la "Semana Nacional de la Cruz Roja Chilena".

Concurrirán a la apertura de esta exposición, altos funcionarios del Ministerio de Educación, directores de establecimientos educacionales, los dirigentes de la Cruz Roja Chilena, y destacados profesionales del arte del afiche y del dibujo.

Esta exposición permanecerá abierta al público desde las 17 horas de hoy hasta el 10 del presente.

NUEVO DIRECTOR DE LA CASA DE MONEDA

Director de la Casa de Moneda fue designado ayer el señor Alfredo Bowen Herrera. El decreto respectivo fue firmado por el Presidente de la República y enviado ayer mismo a la Contraloría General de la República.

El señor Bowen es un distinguido abogado, que ha tenido altas representaciones del país en las Naciones Unidas y sus organismos dependientes, y fue Director del Servicio de Seguro Social.

A TRECE MIL PESOS SE COTIZO AYER EL ORO AMONEDADO

El oro físico se cotizó ayer a trece mil pesos la moneda de cien pesos al cierre de las operaciones en la Bolsa de Comercio. Se transaron 75 mil 200 pesos en oro físico.

Asimismo, se transaron 8 millones 577 mil pesos nominales en bonos y se operó sobre un total de 404 mil 513 acciones.

SERVICIO FENSA
FONO 66545
ALAMEDA 1474 - CAS. 277
Toda clase de repuestos Fensa.
Atención Oficina.

Concurso Nacional
TRANSA y LA NACION
SEGURIDAD TRANSA
PARA ESTUDIANTES SECUNDARIOS Y PRIMARIOS
¡CONOZCA LA PROVINCIA MAS AUSTRAL DE CHILE!
¡GANESE 4 PASAJES A MAGALLANES!
DE IDA Y VUELTA, CON 10 DIAS DE ESTADA EN EL HOTEL COSMO, Y OTROS IMPORTANTES PREMIOS.
Nombre .....
Colegio .....
Direc. particular .....
Curso .....
BASES: Composición literaria sobre la fundación de Punta Arenas, e importancia de la aviación comercial en el desarrollo de esta provincia.
EXTENSION: Hasta 5 carillas tamaño cuaderno.
SEGURIDAD EN ALAS DE TRANSA
RECEPCION DE TRABAJOS: en TRANSA Chile, Agustinas 1161, oficina 26, o diario LA NACION, Santiago.— Se avisará oportunamente la fecha de clausura de recepción de trabajos.

FURGONES DE REPARTO COMMER
para 350 kilos hasta 1.250 kilos de carga útil; este último tipo ñato, con motor Diesel.
Para calidad y servicio, compre COMMER
FLINN & CIA. (IMP.) S.A.C.
TEATINOS 901

¡Atención!
¡Atención!
Por aquí entrará, para presentarse a Uds., un personaje admirable desde todo punto de vista ¡su efectivo servidor! Muy luego esta puerta se abrirá un poco más para que Uds. lo conozcan, también, un poco más...

80 MILLONES DE DOLARES INVERTIRA LA ANACONDA EN EXPLOTACION DEL MINERAL DE EL SALVADOR

En 200.000.000 de toneladas ha calculado su reserva de minerales de cobre

EL 50 POR CIENTO DE LA INVERSION SERA PARA MATERIALES Y JORNALES

Especial importancia para la economía nacional tiene la determinación de la Anaconda de una inversión de 80.150.000 dólares en el legendario yacimiento de cobre de Indio Muerto, actualmente denominado "El Salvador" y que la prospección minera haya logrado determinar en éste la enorme reserva de minerales de cobre de 200.000.000 de toneladas.

El Ministro de Minería, don Osvaldo Sainte-Marie, así lo dio a conocer ayer, al informar que La Andes Copper Mining Co., filial de la Anaconda, había elevado una solicitud para aumentar la primitiva inversión proyectada en el mencionado mineral de la provincia de Atacama, de 52 millones 950.000 dólares a 80.150.000.

La trascendencia de esta solicitud estriba en dos hechos fundamentales: primero, que el yacimiento antiguamente conocido por "Indio Muerto" y que ahora se denomina "El Salvador", es mucho más rico en mineral de lo que se estimó en los primeros momentos, y, segundo, que esta importante inversión pone una vez más de manifiesto el clima de confianza que ha producido en los inversionistas extranjeros la vigencia de la Ley N.o 11.828 (Nuevo Trato a Empresas del Cobre), y que, al mismo tiempo, representa para el país un paso más en el afianzamiento de su posición como potencia cuprera.

IMPORTANCIA DE LA INVERSION. — En su declaración, el Ministro de Minería expresa que el señor Henry Gardiner, en representación de la Andes Copper Mining, ha solicitado una mayor inversión de 27 millones 200.000 dólares.

La inversión primitiva se había proyectado sobre la base de los resultados de la exploración y reconocimientos efectuados hasta entonces, que habían revelado la existencia de 70.000.000 de toneladas de mineral. Nuevos reconocimientos han hecho aumentar dicha reserva a 200.000.000 de toneladas de mineral con una ley media de 1,6 por ciento de cobre.

OBRAS PROYECTADAS. — El buen éxito obtenido ha hecho aconsejable a la Compañía modificar el proyecto original, en el sentido de ir a la instalación en el mismo yacimiento de las plantas de chancado y concentración, y a la ampliación del plan de obras de bienestar.

La cifra señalada de inversión de US$ 80.150.000 se descompone de la siguiente manera: US$ 33.855.000 para ser invertidos en materiales, jornales y otros gastos dentro del país, y US$ 46.295.000 en maquinarias y equipos que deben importarse.

RESEÑA HISTORICA. — El viejo mineral de Potrerillos, era trabajado por diferentes dueños desde hace más de 100 años en forma muy precaria y primitiva. En 1918 la Andes Copper Mining compró los derechos y durante un lapso de 10 años hizo fuertes inversiones, construyendo los campamentos de La Mina, las plantas chancadoras, concentradoras de ácido y la fundición en Potrerillos, como asimismo, obras de captación de agua en la cordillera, central termoeléctrica, ferrocarril de La Mina a Potrerillos y de Potrerillos a la costa pasando por Pueblo Hundido, construyendo su propio puerto de embarque de Barquitos a corta distancia de Chañaral.

El pueblo de Potrerillos creció rápidamente con magníficas construcciones habitacionales para obreros y empleados, hospital, escuelas, iglesia, mercados, pulpería, etc. El mineral comenzó a producir en gran escala en el año 1928 y fue medio paralizado durante la crisis de 1932. Nuevamente comenzó a trabajar al máximo de labor en el año 1938, llegando a producir un promedio de 110.000 toneladas de cobre blister.

Hasta hace poco, comenzaron a agotarse sus reservas de mineral, por lo que la Andes Copper Mining adquirió los derechos del mineral de Indio Muerto, ubicado a relativa corta distancia de Potrerillos, pensándose en un principio utilizar las instalaciones de la antigua planta.

NO SE HA RECIBIDO LA RENUNCIA DEL DIRECTOR DEL SERVICIO DE SALUD

Anoche, se informó en el Ministerio de Salud, que no había presentado la renuncia de su cargo el Director del Servicio Nacional de Salud, Dr. Guillermo Valenzuela Lavín. La renuncia le fue solicitada por el Presidente de la República.

SEMINARIO MEDICO.— En la Escuela de Salubridad se inauguró ayer el Seminario sobre enfermedades infantiles, con la participación de delegaciones de varios países sudamericanos. En el grabado aparecen el Ministro de Salud, Dr. Roberto Muñoz Urrutia, saludando al Dr. Felipe Elizalde, de Argentina, mientras observa el delegado de Estados Unidos, Dr. Myron E. Wegman.

El Gobierno pondrá en práctica conclusiones del Seminario sobre Enfermedades Infantiles

Con asistencia del Ministro de Salud Pública, Dr. Roberto Muñoz Urrutia, se inició ayer el Seminario sobre las enfermedades intestinales de la infancia, organizado por la Oficina Regional de la Organización Mundial de la Salud, con la colaboración del Servicio Nacional de Salud, Facultad de Medicina de la Universidad de Chile y el Colegio Médico de Chile.

LA DIRECTIVA.— En la reunión preparatoria, los delegados eligieron presidente del Seminario al Dr. Guillermo Valenzuela, Director General de Salud; vicepresidentes fueron elegidos el Dr. Felipe de Elizalde, profesor de Pediatría de la Facultad de Ciencias Médicas y presidente de la Sociedad Nacional de Pediatría de Argentina; Dr. Estenio Hormaeche de Montevideo; Dr. Dionisio González Torres, de Asunción y Dr. Paulo de Goes, de la Universidad de Río de Janeiro. Secretario General fue designado el Dr. Louis Verhoestraete, de la Oficina Sanitaria Panamericana.

HABLA EL MINISTRO DE SALUD.— En la sesión inaugural habló el Ministro de Salud, Dr. Roberto Muñoz Urrutia, quien saludó a los delegados y señaló que el Gobierno está atento a las conclusiones del Seminario para ponerlas en práctica. Más adelante dijo:

"En el caso presente es de vital importancia la cooperación de todos los profesionales y especialistas para que aúnen sus esfuerzos, ya que las diarreas infantiles tienen múltiples causas que la originan, y de ahí surge la importancia de que se busque en un plan coordinado de protección, fomento y reparación de la salud, la manera más eficaz de emprender una campaña efectiva de erradicación de este terrible mal que afecta a los niños de nuestra América."

El Dr. Myron WegmaWn, a nombre del Director de la Organización Mundial de la Salud, saludó a las autoridades chilenas y a los delegados del Seminario. Mencionó el hecho de que la lucha contra las enfermedades está siendo considerada en el mundo entero como una responsabilidad básica de cada país. El deber de la Organización Sanitaria Panamericana y de la OMS consiste en estimular, coordinar y colaborar en el trabajo de cada país.

PROGRAMA DE HOY.— Las materias que se tratarán hoy son las siguientes:

9 horas: Foro sobre el Tema II. Bacteriología y epidemiología de las diarreas infantiles.

10 horas: Trabajo de grupos. Tema II.

14 horas.— Trabajo de Grupos. Tema II.

15.45 horas — Trabajo de Grupos. Informes sobre el Tema I.

16.30 horas.— Sesión plenaria. Tema I.

El Foro estará dirigido por el Dr. Paulo de Goes, del Brasil y el Relator será el Dr. James Watt, de la Oficina Sanitaria Panamericana.

Participaron los doctores Estenio Hormaeche, de Uruguay; Leopoldo Briceño, de Venezuela; Raimero Maroja, de Brasil, y Eduardo Duccert y Horacio Boccardo, de Chile.

Puntos de vista de Israel expuestos al Canciller por Goren

El Canciller recibió ayer tarde al Encargado de Negocios de Israel en Santiago, doctor Samuel Goren, quien lo visitó para aportar informaciones sobre el conflicto en el Cercano Oriente y los puntos de vista de su país sobre esta materia.

El señor Goren le dio a conocer al Canciller, señor Sainte-Marie, las condiciones que exige Israel para llegar a un acuerdo con Egipto y firmar la paz que ponga fin al conflicto.

Estos puntos son:

a) Que Egipto se comprometa a evitar en el futuro nuevos incidentes, especialmente en sus zonas fronterizas.

b) Libre navegación de barcos israelíes por el Canal de Suez, y

c) Libre acceso al puerto israelí Elate, de sus barcos que hoy deben atravesar una zona marítima egipcia.

Consejo de Gabinete convocado para hoy

El Ministro Secretario General de Gobierno informó que el Presidente de la República convocó a Consejo de Gabinete para hoy a las 8 horas.

En esta oportunidad serán considerados diversos asuntos de carácter administrativo y económico.

Administración Pública

PRESIDENCIA.— El Excmo. señor Ibáñez recibió en la tarde de ayer a la Directiva de la Juventud del Partido Agrario Laborista, que lo visitó encabezada por su presidente nacional, don Pablo Rojas. Durante su entrevista le dieron a conocer las principales aspiraciones de este organismo del PAL en el aspecto político.

—El senador Alfredo Cerda Jaraquemada, a quien acompañaba una delegación del Centro para el Progreso de Quillota visitaron ayer al Presidente de la República. En esta oportunidad le expusieron algunas materias relacionadas con obras de interés público y caminos para la zona.

—El Jefe del Estado recibió a don Osvaldo Villalobos, Director del Colegio Farmacéutico, a quien acompañaban otros miembros de esta directiva profesional. Los visitantes informaron a S. E. sobre los acuerdos adoptados por el Segundo Congreso Nacional de los Farmacéuticos chilenos realizado en Valparaíso en octubre último.

—El vicepresidente de la Caja de Empleados Particulares, señor Enrique Méndez Carrasco visitó al Presidente de la República para agradecerle su nombramiento para este cargo. También estuvo con el Primer Mandatario don Diego Lira Vergara, vicepresidente de la Corporación de Inversiones, quien conversó con S. E. sobre la reestructuración de servicios públicos y lo que en esta materia le corresponderá a esta institución.

CANCILLERIA.— El Ministro de Relaciones Exteriores impondrá mañana a las 12 horas, en el Salón Rojo de la Cancillería las insignias de la Orden al Mérito en el Grado de Comendador a don Hernán González, consejero de la Embajada de Venezuela en Santiago. El diplomático venezolano ha sido trasladado a la misión de su país en Italia. Permaneció en el desempeño de su cargo en Chile por espacio de más de seis años.

—En la Cancillería se informó que se postergó para el martes 13 la firma del Convenio por el cual Estados Unidos se compromete a enviar a Chile una Misión destinada a asesorar a la Comandancia en Jefe del Ejército.

—Cemal Husnu Taray, Embajador Extraordinario y Ministro de Turquía en Santiago visitó la Cancillería para informar que el martes 13 llegará a Santiago una misión económica de su país, la que actualmente realiza una gira por Sudamérica.

OBRAS PUBLICAS.— La Dirección de Obras Sanitarias colabora con el Ministerio de Defensa Nacional en las obras de captación de aguas subterráneas en la fábrica de explosivos ubicada en la vecina localidad de Malloco. Dicha colaboración fue solicitada al Ministro de Obras Públicas por su colega de Defensa.

DEFENSA NACIONAL.— El comandante de Escuadrilla, comandante de la última bandada de aviones Méntor llegados al país, acompañado por el personal de la FACH que viajó a sus órdenes desde los Estados Unidos, cumplió ayer las presentaciones de rigor ante las autoridades de la Fuerza Aérea.

—A Valparaíso llegó ayer a bordo del "Usedimare" el Adicto Militar a la Embajada de Chile en Roma, coronel René Leiva.

—En Punta Arenas fondeó ayer el buque insignia de la XI Flotilla Antártica, transporte "Rancagua".

—La Armada Nacional informó ayer que navega sin novedad hacia Valparaíso el buque-escuela "Esmeralda", procedente de la Isla de Pascua y a cuyo bordo viaje el Gobernador de esa posesión, el que se encuentra enfermo.

Reuniones Científicas

La Sociedad Chilena de Obstetricia y Ginecología tiene hoy reunión con la siguiente tabla:

1.— D.: Eduardo Keymer y Dra. Etna Silva. Determinación pre-natal del sexo.

2.— Dr. Eduardo Bunster y Jaime Feferholtz. La punción del Douglas con examen microscópico del producto en el diagnóstico del embarazo ectópico complicado.

3.— Dr. José Anselmo García. Diabetes y embarazo. Trabajo de ingreso.

SEGUNDA HORA.— 1.— Dr. Walter Kock. Impresiones de viaje.

ARICA, centro industrial regulador

El proceso de industrialización de Arica, estimulado por el Puerto Libre, ha revelado poseer una indudable acción reguladora del equilibrio económico interno, al poner en descubierto la falta de concordancia con la realidad mundial que padecen muchas de nuestras industrias nacionales.

Presentamos algunas cifras que reflejan el dinámico impulso adquirido por la industrialización de la zona de Arica:

Nuevas industrias instaladas	27
Inversión que representan	$ 1.980.000.000
Edificación industrial promovida	17.000 m2.

La nueva etapa en marcha quedó delineada a través de las siguientes cifras e informaciones complementarias:

Porcentaje de las importaciones del 1er. semestre 1956 correspondiente a inversiones industriales	30 o/o
Nuevas industrias planificadas	87
Nuevos capitales industriales	$ 2.175.000.000
Nuevos obreros que se necesitarán	11.100

En Arica existe hoy una de las más modernas fábricas de harina y aceites de pescado de Sudamérica, proyectada para producir también conservas.

La Corfo ha planificado la instalación de una gran planta productora de aceite y seleccionadora de aceitunas para la exportación.

Capitales extranjeros se han orientado a la instalación de importantes almacenes de depósito (Warrants), para abastecer a Chile, Perú, Bolivia y zonas interiores de Brasil y Argentina.

EL PUERTO LIBRE DE ARICA ES TIERRA DE REALIDADES. DE ESAS REALIDADES PRESENTAMOS AHORA OTRA MUESTRA:

Vestuario total para un obrero, con prendas importadas	$ 12.700
Vestuario total para un obrero, con prendas nacionales	$ 27.000

Las realidades de Arica no pueden ser echadas a un lado y borradas de una plumada, como se pretende!

ARICA REVITALIZA AL NORTE Y CLARIFICA LA ECONOMIA NACIONAL

La riqueza está cerca...

Publicitas

Todos los días pasa Ud junto a ella... Tienda su mano y cójala hoy, en la agencia más cercana de la Lotería de Concepción!

ENTERO $ 3.000 VIGESIMO $ 150

35 MILLONES

sortea la Lotería de Concepción el

Domingo 11 de Noviembre

LOTERIA de CONCEPCION

AÑO XL Nº 14.216

Empresa Periodística "LA NACION", fundada el 14 de enero de 1917.— AGUSTINAS 1269.— TELEFONO 82222.— CASILLA 81-D

Santiago de Chile, martes 6 de noviembre de 1956

Comercio con Argentina

AYER se dirigió a Buenos Aires la delegación chilena que, presidida por nuestro Embajador ante la Casa Rosada, tratará con representantes oficiales del Gobierno Argentino las modificaciones y otros ajustes que es indispensable hacer a los convenios vigentes entre los dos países y que se refieren al intercambio comercial y régimen de pagos.

La tradicional amistad que une a Chile con la República Argentina ha contribuido siempre a facilitar las negociaciones de esta especie, y si a ello se agrega que, en la práctica, existe un verdadero imperativo geográfico que obliga a la complementación económica de ambas naciones, se observa que, en realidad, se trata solamente de perfeccionar normas y eliminar dificultades circunstanciales que pudieran surgir como derivado de las difíciles condiciones materiales que hoy dominan a los pueblos del continente suramericano.

Nuestro país modificó su régimen cambiario en abril de este año, eliminando al mismo tiempo una serie de trabas que entorpecían la libertad de circulación de los productos y mercaderías que constituyen su comercio exterior. Ha ofrecido, de este modo, al importador nacional posibilidades muy amplias de abastecimientos, y al exportador extranjero, especiales condiciones para hacerse en Chile de una clientela capaz de absorber importantes cuotas de las ventas al exterior que realizan las diversas naciones.

Argentina se encuentra en situación singularmente favorable para aprovechar de estas facilidades, tanto por la amistad que nos enlaza como por la cercanía de los mercados, economía de fletes, rapidez en las entregas y otros factores. Desea el Gobierno de Chile ofrecer sin reservas estas ventajas al país transandino.

Pero, como nosotros, al igual que todos los Estados de América Latina, debemos financiar nuestras importaciones con el producto de la exportación, un acuerdo que intensifique este comercio debe basarse en la más franca reciprocidad.

Por razones que no es del caso analizar en este momento, el país hermano mantiene aún diversas modalidades de intercambios, especialmente en lo que se refiere a equivalencias del nacional en monedas extranjeras, que introducen un elemento si no perturbador, por lo menos retardatario, para la concertación de negocios.

Esta clase de entorpecimientos son los que Chile anhela eliminar cuanto antes, de manera que la natural y lógica complementación económica de los dos países comience a funcionar con eficacia lo antes posible.

El beneficio que derivará para ambas naciones de una política de puertas efectivamente abiertas para su comercio recíproco, es incalculable. En la Casa Rosada se comprenden bien estos puntos de vista y hay buena voluntad para abordar aquellas cuestiones que, en forma circunstancial, determinan algunas resistencias al libre movimiento de los intercambios. Los auspicios, pues, bajo los cuales se iniciarán las conversaciones, no pueden ser más promisorios y, de seguro, a muy corto plazo veremos reanudarse la intensidad de un comercio de comunes beneficios.

El hecho de que ambos grupos negociadores estén integrados por técnicos y expertos en estas materias, dará a las reuniones de Buenos Aires un carácter de especialización, que será origen, sin duda, de un rápido acuerdo, que satisfaga tanto los deseos como los intereses de los dos pueblos.

La elección norteamericana

MUY cerca de cien millones de norteamericanos decidirán hoy el futuro político de su país. Los Estados Unidos de Norteamérica, nación que practica una democracia ejemplar, cuyo ejercicio le ha permitido alcanzar el más alto grado de desarrollo en todos los órdenes, realiza en esta fecha la elección de sus gobernantes, legisladores y altos funcionarios estaduales. Y esta consulta popular no sólo interesa a los hijos de la patria de Washington, Lincoln y Roosevelt, sino que a todo el mundo civilizado que, de un modo u otro, experimenta la influencia de la poderosa gravitación internacional del gran país del Norte.

Es especialmente la designación de Presidente y Vicepresidente de la República la que plantea esta incógnita que preocupa a la opinión pública mundial. Postulan a designar sus candidatos para estas altas magistraturas, los Partidos Republicano y Demócrata, que son los grandes cauces por los que se expresa la vida política norteamericana. El primero de ellos lleva a la reelección a los actuales Presidente y Vicepresidente, General Dwight Eisenhower y Richard Nixon. Los demócratas han levantado nuevamente el nombre de su oponente de 1952, Adlai Stevenson, a quien acompaña esta vez el Senador Estes Kefauver, nominado para la Vicepresidencia de la nación.

La figura de Eisenhower ha llenado la actualidad mundial desde los años de la última guerra. Referir los servicios que ha prestado a su país y a la causa de la democracia en sus actuaciones de soldado y gobernante, es redundar en la enumeración de hechos que son vastamente conocidos y que ha recogido ya la historia de nuestro tiempo. Su oponente representa también a una colectividad que ha dado a los Estados Unidos gobernantes de la talla de Woodrow Wilson y de Franklin Delano Roosevelt, y que posee, asimismo, hondo arraigo en el pueblo norteamericano. Su candidato a la Presidencia, el culto abogado Adlai Stevenson, es una figura de gran prestigio y de sobresalientes dotes intelectuales.

Entre estas dos personalidades relevantes deberá escoger hoy el ciudadano de los Estados Unidos al Jefe del Estado para los próximos cuatro años. Y se produce esta consulta cívica en momentos que la comunidad internacional vive horas de angustias y zozobras y en que el futuro inmediato adviene ensombrecido e inquietante.

Los conductores de aquellos pueblos que mayores responsabilidades deberán afrontar en ese porvenir próximo, tendrán sobre sí el pesado fardo de obligaciones, de cuyo acertado cumplimiento dependen no sólo la felicidad de las naciones que gobiernan, sino que el destino mismo de la humanidad toda.

Es esta circunstancia la que otorga a la elección que realizará hoy el electorado norteamericano, características singulares que concitan la expectación del mundo. El tino y acierto que los Estados Unidos siempre han tenido en la designación de sus hombres de Estado deberá hacerse presente una vez más y satisfacer, además de las necesidades del progreso de su democracia, las expectativas de todas las naciones amantes de la libertad, que tienen en la gran República del Norte al indiscutido líder de sus esperanzas de convivencia próspera y pacífica.

De MANUEL EDUARDO HUBNER.—

El retorno de Don Juan Agustín

Una inexplicable alusión a don Juan Agustín Barriga ha traído su figura a un plano de atención general. Ello prueba cuán vivo está hoy día, diecisiete años después de su muerte, medio siglo después de su desaparición de la vida pública, quien fuera espíritu ático, gran señor renacentista, prosador de cincelado estilo y orador, sin duda, extraordinario.

Breve, casi insignificante si no estuviera escrita en dramático claroscuro, sería la biografía de don Juan Agustín. Nacido en el Santiago de don Manuel Montt, el 57, el 19 de agosto, sobresalió en estudios literarios y humanísticos. No fue, como su admirado y espiritual semejante Menéndez y Pelayo, un "monstruo de la naturaleza" desde muy niño. Ni tuvo esa precocidad aterradora, ni esa increíble capacidad de estudio, ni esa memoria casi teratológica. Tampoco esa pasión, tiránica, por los libros, la erudición, la investigación literaria, la excavación del pasado, la formulación en grandes síntesis de las esencias históricas de España, su cultura y la de toda la latinidad. Poseyó sí, y en alto grado, la inquietud intelectual, el buen gusto, el amor por el clasicismo amable y sereno y el esplendente Renacimiento. También, la capacidad de combate. Y la condición, casi agresiva, de católico militante que salía al siglo a desfacer entuertos filosóficos y políticos.

Don Juan Agustín siguió otro camino. Se graduó de abogado, y en la Universidad de Chile. Fue político y hombre público en lo más hondo. No le atraían ni la soledad doméstica ni el claustro de las bibliotecas. Tan artista y refinado como don Marcelino en sus gustos y expresión literaria, era hombre nacido para el combate. Amaba, además, la vida. No bonachona y casi cándidamente, como el estudiante y el juvenil catedrático santanderino. La amaba con todos sus sentidos. Su pasión de fe y conquista de catecúmenos se transformaba, con frecuencia, en alas del triunfo arrebatador, en pasión por las pasiones. No sólo la gloria. También el arte. Y el amor. El amor a las cosas y las mujeres bellas. A la belleza en todas sus formas, desde el verbo de fuego y la palabra de mármol caliente hasta el gesto romántico o el arrobo ante el objeto amado. Fue leal, como pocos, a todo cuanto —fe religiosa, partido político, ideas estéticas, amigos del corazón, mujeres amadas, hijos de la sangre— estuvo cerca o adentro de su gran corazón. Alto, esbelto, de hermosa presencia, con cabellos y bigotes rubios, de ojos luminosos y a veces centelleantes, poseía una voz maravillosamente apta para la gran elocuencia o la conversación subyugadora. Su ingenio, festivo o mordaz, según las circunstancias; su innato señorío espiritual; su misma distinción física; la aureola de sus triunfos de juventud: todo hizo de él, desde los veinte a los cuarenta años de su vida, un hombre magnético.

Fue, entonces, varias veces, 1882 a 1896, diputado. La voz egregia del viejo Partido Conservador. El propio Enrique Mac-Iver no alcanzaba, en las bancas opuestas, el vuelo de Juan Agustín Barriga. Tampoco la vivacidad mordiente de sus réplicas parlamentarias. Y, menos aún, porque éste fue terreno en que Barriga dominó a solas en el arrogante manejo literario del idioma.

Produjo, entonces, al borde de la treintena, su mejor pieza literaria. Sólo el homenaje a Menéndez y Pelayo pudo parangonarse, veinticinco años después, con el discurso "De la lengua castellana como instrumento del arte literario". Era Presidente de la Academia de Santo Tomás y lo leyó en la sesión de apertura del año 1887. Dícese que su voz fue instrumento perfecto para la calidad tonal que requería la musicalidad solemne de la prosa. "Fiel y magnífica " expresión —dice al comien" zo— de la antigua cultura es" pañola, vivo trasunto de las " pasiones guerreras y del fer" vor religioso, exaltados por " una lucha secular y gigante " cual ninguna otra de la his" toria humana, la lengua clá" sica de los siglos XVI y XVII " fue el único instrumento " digno de celebrar las fabulo" sas proezas de aquellos gran" des capitanes... A los pri" meros vagidos de la Musa cas" tellana se advierte ya que es" ta lengua, y no la de Cor" neille, es aquella en que el Cid " Campeador debía retar en in" mortales acentos a los enemi" gos de su padre y declarar a " Jimena sus castos y varoniles " ardores..."

Tales, lenguaje y tono. Pero el discurso constituía toda una lección idiomática, gramatical y literaria, que fue decisiva para el pulimento del lenguaje y el estilo de la época. Más que un discurso y una lección, vino a ser el comienzo o la fijación de una actitud mental que hasta ahora puédese agradecer en Chile al joven maestro de setenta y nueve años ha.

Sigue tronando su voz —años del 91 y siguientes— en la Cámara. Luego, en 1896, don Juan Agustín llega a ser, en plena juventud, el principal factor político que liga al Partido Conservador a liberales y nacionales. Nace, como fórmula política, aquella "coalición" que llevó al poder, por estrecha elección en el Congreso, a Federico Errázuriz Echaurren. Es el año 1896, en que Barriga lanza su célebre folleto "Del Partido y de los intereses conservadores", verdadera teoría política de la reconstitución conservadora y camino teórico, por largos años, para lo que sería, hasta el año 20, la antigua derecha chilena.

Todo estaba abierto —honor, gloria, fortuna— ante el orador deslumbrante, el perpicaz teórico, el hábil político que había casi "hecho" un Presidente y marcado un camino perdurable. Mas no fue realidad ninguno de aquellos caminos. Sólo la oscuridad, el renunciamiento, el cuasi destierro a una casa pobre. ¿Qué había ocurrido? Nada, nada que importase a nadie sino a sí mismo. Ya don Juan Agustín había crecido demasiado. Su talento, excesivo, comenzaba a tornarle peligroso para intereses y hombres nuevos. Su pasión por la vida lo hacía vulnerable. Había amado y sido amado. Al contrario de Menéndez y Pelayo, que sublimaba en cuartetas griegas sus vehemencias adolescentes, don Juan Agustín vivía las suyas en un Olimpo real, con dioses y diosas auténticos.

Fue la caída. El oscuro cargo burocrático en Obras Públicas —abogado-consultor "del Ministerio del ramo"— durante década tras década. Y los años, los años, acumulando herrumbre y polvo sobre aquella mente y ese corazón nacidos para la altura y su ebriedad dionisíaca. Nada. Nada sino el tiempo y su isócrono discurrir vegetativo. Nada, sino una sombra viva, de ojos ardientes, hermosa voz y elocuencia arrebatadora. Nada sino, en vida, el que fuera don Juan Agustín Barriga. Cada vez más una leyenda. Casi un mito. Salvo en las ocasiones, soberbias, en que el viejo adalid sacudía, como un león su melena, su desamparo. ¿Con qué resultado? Tal vez sí para tener la amarga alegría de que le vieran, le temieran, le envidiaran una vez más.

Hace dos años, en su "Historia Personal de la Literatura Chilena", Alone trazó de él la silueta más completa, hermosa y justa que, tal vez, se haya nunca bosquejado de don Juan Agustín Barriga. Ya reposaba él, sereno al fin, sobre un plinto de mármol. Una alusión velada, caprichosa, le ha hecho, otra vez, retornar al mundo de los vivos, aquel al cual se reintegrara el mismo día en que abandonó la existencia.

M. E. H.

HOY Y MAÑANA

¿Titoísmo o anticomunismo?

Por WALTER LIPPMANN

La insurrección en Hungría obliga a pensar si los movimientos antirrusos en la Europa Oriental irán a desembocar en el "titoísmo" o si se convertirán en un movimiento francamente anticomunista. Las revueltas en Varsovia, la capital polaca, han ido más allá del "titoísmo" y se han presentado como movimientos antirrusos y anticomunistas. Pero en Polonia el gobierno de Gomulka parece contar con suficiente prestigio y bastante fuerza política como para prescindir de la ayuda de los rusos.

Aquí estamos muy poco informados de los hechos, por tratarse de una situación difícil de apreciar a la distancia, y por los cambios tan rápidos que ha ido experimentando. Pero como una hipótesis muy posible, yo diría que el punto delicado que hay que observar es Polonia y que el punto crítico allí sería el hecho de si el régimen de Gomulka y el Kremlin puede llegar a una nueva alianza.

De todos los países satélites, Polonia es el que ofrece mayor interés. Tanto Alemania como Rusia tienen interés vital por Polonia. Los rusos han tenido siempre sus ojos puestos en Polonia, porque las llanuras polacas sirvieron de ruta en el pasado a todos los ejércitos que han invadido a Rusia. Para los alemanes, en cambio, las llanuras polacas no son sino las vías para que Rusia avance sobre Europa. Al terminar la segunda guerra mundial, Polonia se apropió territorio alemán y los alemanes no han renunciado su derecho a esa parte de su país.

Polonia le ha atribuido gran importancia al informe dado a la publicidad hace pocos días de que el Mariscal Tito había llegado a un acuerdo con el Kremlin en Yalta, en virtud del cual quedó dividida la Europa oriental en dos esferas de influencia. Polonia caería bajo la esfera rusa y Hungría y posiblemente Rumania y Bulgaria en la de Tito.

Es asunto vital en Polonia saber cómo el nuevo régimen polaco afianzará su política exterior, mejor dicho, su política en relación con Alemania y el mundo occidental. Nosotros no ignoramos lo que quiere Gomulka. Sencillamente, renovar la alianza con la Unión Soviética para contar con seguridades frente Alemania.

La antigua alianza, que comenzó al final de la segunda guerra mundial, le fue impuesta a un Gobierno títere de Polonia por el ejército rojo y se sostuvo por la infiltración de los oficiales soviéticos en el ejército polaco. La llegada de Gomulka al poder destruyó las bases de la alianza ruso-polaca. El problema está ahora en saber si se formará una nueva alianza, cimentada no ya en la dominación soviética, sino en los intereses comunes de Polonia y la Unión Soviética. Todo indica que esto es lo que desea Gomulka, y desde Moscú se han recibido informes, posiblemente ciertos, de que el Kremlin está dispuesto a celebrar negociaciones con Gomulka, a pesar de las graves sospechas que Polonia le inspira.

A menos que la crisis termine con la estabilización de Gomulka en el poder, con la desaparición del dominio militar e ideológico de Rusia y con la renovación de la alianza ruso-polaca, la crisis polaca se convertiría en una crisis europea. Porque no sólo se extendería y comprometería los países de la Europa oriental y los Balcanes, sino que incluiría a las dos Alemania. No se podría decir qué alcances tendría una crisis de esa especie. Por su condición especial, la crisis tendría como consecuencia que no habría poder ni autoridad —ya fuera la Unión Soviética o las potencias occidentales o los propios países de la región— capaz de organizar de nuevo a la Europa Central.

En interés de la paz y la libertad —libertad tanto del despotismo como de la anarquía— debemos esperar que por algún tiempo no para siempre sino por algún tiempo, la rebelión en los países satélites se mantenga bajo la forma del "titoísmo". Al mundo occidental le interesa ayudar a la Unión Soviética a que acepte el "titoísmo" en su imperio y a que no sienta amenazada su seguridad nacional.

Con el establecimiento del "titoísmo" en la Europa Oriental se reduce radicalmente el peligro de una invasión de la Europa Occidental por parte de los ejércitos rusos. El peligro de que comience una nueva guerra mundial en Europa será menor que el que ha existido en los dos últimos años.

No convendría a nuestros intereses que los movimientos en la Europa Oriental fueran tan lejos como para hacer imposible un arreglo con Rusia. Si así resultara, podrían sobrevenir luchas sangrientas en las cuales nos veríamos obligados a intervenir y aun en el caso de que no lo hiciéramos, nuestro honor quedaría comprometido y los peligros que de ahí podrían derivarse, serían incalculables.

(Exclusivo para LA NACION).

W. L.

De ESTEBAN SALAZAR CHAPELA

Antonio

Ya llevan aquí varias semanas el bailarín español Antonio y su compañía. Actúan en el Palace Theatre, uno de los más capaces de Londres, donde permanecerán hasta la primera semana de noviembre. Las entradas hay que adquirirlas siempre con ocho días de anticipación. El teatro está todas las noches de bote en bote. En los entreactos, cuando nos levantamos para fumar o tomar algo, vemos en los pasillos y en el foyer, sentados en el suelo, a muchos chicos y chicas: son los jóvenes que adquirieron entrada sin asiento y ahora descansan de la posición vertical continuada y quizá también de la emoción. Pues debemos decir que ningún espectáculo teatral extranjero —ni acaso nacional— entusiasma tanto a los ingleses como estos bailes españoles, en los cuales la animada música (generalmente de Albéniz, de Granados, de Falla, de finos compositores hispanos del siglo XVIII), los bellísimos vestidos de los bailarines y bailarinas, y la agilidad y el primor plástico de los mismos logran en mucho de sus números un encanto arrebatador.

Un español con quien conversé en un entreacto (en estas representaciones se oye español a cada paso, sin contar con que muchas veces, en algún momento culminante, oímos voces españolas, exclamaciones y piropos, casi siempre procedentes del gallinero); digo que un español con quien conversé en un entreacto me preguntó: "¿Usted cree que esta gente (esta gente era el público inglés) entiende de veras nuestros bailes? Aplauden tanto, porque le gustan, pero me parece que no los entienden del todo. Para comprender cabalmente estos bailes hay que ser español".

Es una equivocación, como yo le contesté a este compatriota. El arte logrado, sobre todo el arte de lengua universal (la danza, la música) es asequible a todas las personas de sensibilidad normal, sean de la nacionalidad que sean. Nosotros nos creemos frente a este arte más entendidos que los ingleses, porque a la emoción puramente estética agregamos una emoción de reminiscencias locales y hasta una emoción patria. Pero estas emociones patria y reminiscente no añaden más agudeza —aunque añadan más emoción —a nuestra visión de lo que pasa en el escenario. "Fíjese usted en mi caso —le dije, además, a este compatriota—; soy de la misma tierra de esos verdiales que acaban de bailar. (Verdiales: palabra que no sé lo que significa, pues no la encuentro en los diccionarios). Pero yo no sé una palabra de cantes ni bailes andaluces, no sé distinguir —vergüenza me da decirlo— una soleá de una seguiriya. De todos modos, en cuanto suenan estas coplas, como da la casualidad (fatalidad) de que yo las he oído toda la vida (y no en Londres precisamente, sino en pleno campo andaluz, donde esas coplas brotan espontáneamente, como flores maravillosas sonoras que se elevan al cielo en la tarde, en la noche...), me es imposible sustraerme a cierta trepidación interior de orden sentimental. El inglés no añade a esas notas ese bemol sentimental que yo les pongo, pero no por ello deja de percibir la belleza de la nota, si la nota estuvo bien dada, o la belleza (en el baile) del taconeo, o del molinete, o del batimán, o de la gambeta, o del quebradillo, si éstos fueron hechos con precisión y con gracia. Estos ingleses aplauden tanto porque comprenden perfectamente. Por otra parte, ¿cuántos de los españoles que estamos aquí entendemos verdaderamente de danzas? Yo creo que muy pocos. En cambio, hay críticos teatrales ingleses —como hemos visto estos días por las críticas sobre Antonio, del Times, del Observer, del Sunday Times, que saben más que Lepe y Lepijo de estas cosas".

Antonio es popular en Londres desde hace varios años. Ahora viene con Rosita Segovia y con Carmen Rojas (Carmen Rojas: ¡qué nombre más andaluz, o más abundante en los pueblos andaluces!), amén de un grupo nutrido de bailarines y bailarinas muy jóvenes y de un guitarrista (Manuel Moreno) y de un cantador (Pepe Fuentes). El programa varía un poco todas las noches, pero en general se extiende desde Málaga (los mencionados verdiales) hasta Galicia, pasando por todo lo demás, esto es, pasando por el resto (que no es poco) de España. La noche que estuvimos nosotros, una de las partes (actos) del programa la constituyó El sombrero de tres picos, de Falla, por cierto, muy bien cantado y cantado y, sobre todo, bailado a las mil maravillas. Antonio es un consumado artista. Coloca el pie con una precisión matemática. Es de acero y de acero. Pero Rosita Segovia y Carmen Rojas son dignas compañeras, tan bellas, tan airosas, a veces tan bravas y desgarradas, a veces tan patéticas.

Los ingleses aplauden a rabiar. Algunos de ellos hasta dan gritos como los españoles del gallinero. Y es que entienden muy bien todo, lo entienden hasta entusiasmarse. ¿Cómo no habrían de entender un arte que entra por los oídos y por los ojos con tantísima fuerza y con tantísima gracia?

(Exclusivo para LA NACION).

E. S. CH.

PANORAMA

EXPOSICION DE FLORES

Exposición de flores en la Biblioteca. Junto al florilegio del pensamiento, a la amenidad de los pétalos de la poesía, las bellas habitantes de los jardines, testigos mudos de las mejores escenas de amor. Recientemente, fueron llevadas a un festival de belleza y cortesía, en las que estas protagonistas de la primavera abrieron el carmen de sus corolas, para pagar el justo premio otorgado a la más hermosa de todas.

La idea de organizar concursos de flores aparece siempre en los países en que ha florecido la cultura. El verbo florecer, venido del sustantivo flor, ya nos está diciendo lo íntimamente vinculadas que están las cosas del espíritu, de la belleza plástica y de la armonía, con la imagen del cultivo de un jardín. Los poetas han cantado a la flor en todos los idiomas; los pintores le han dedicado los más altos productos del pincel, y los enamorados la han comparado a sus amadas.

Han representado el papel simbólico de lo maravilloso transitorio encarnado en los valores de la vida, condenada como ellas a un tránsito breve y mortal. Las hemos deshojado en los momentos de impaciencia, presas de la codicia del corazón; y, después, las hemos colocado solícitos sobre la tumba del ser amado.

En la historia de las religiones, de las costumbres rituales, desempeña, asimismo, la flor, un papel votivo. Con ellas se cantan las loas litúrgicas y enervados por su aroma se recitan las preces. Son famosas "la rosa de Sarón", el "lirio del valle" y las catleyas... de Proust.

En el concurso floral abierto últimamente en Santiago, obtuvo el primer premio una pariente de estas últimas. De seguro que los muchos lectores de "Por el Camino de Swan" se habrán sentido grata y literariamente halagados. Deben haber recordado los tiernos pasajes en que el antiguo dandy Carlos Swan, amigo que había sido del Príncipe Eduardo de Inglaterra, le hace el amor, con timidez de colegial, a Odette de Crecy, mujer "entretenue", como se decía en esos tiempos. La orquídea catleya había pasado a ser entre ellos una especie de emblema, así como la sonata de Vinteuil, "el himno nacional de sus amores". Un himno de aromas, claro está.

La flor premiada, esfuerzo de la jardinería chilena, la que cuenta con una abundante y gloriosa tradición, ha tenido la virtud, sin duda, de elevar en muchas almas una marejada de emoción cultural. No de otra manera procede nuestro selvático copihue, el cual habla a los sentimientos patrióticos de todos los chilenos, por encarnar lo más típico de nuestro paisaje vernáculo. De la misma manera, flores diversas han representado el alma de otros pueblos.

En una sociedad culta se hacen concursos de flores, y también... se las cuida. Sería Santiago una ciudad muy alegre y muy grata si tuviera más jardines. Es una de las necesidades más imperiosas de su actual estructura urbana, en la mayoría de los barrios, opaca y desabrida.

LA PREGUNTA

El diputado que popularizó el "globito verde", ha anunciado su propósito de partir al Medio Oriente, a participar en las acciones bélicas. ¿Pensará irse al frente de su celebrado "batallón de la Montaña"?

Lo que estamos viendo

ES difícil contener la indignación al comprobar la alevosa felonía con que la Unión Soviética ha procedido en Hungría.

El mundo debería, sin embargo, estar habituado a estos procedimientos de los comunistas soviéticos, que son imitados, por ahora en el terreno pacífico, por los militantes del Partido Comunista en otras partes del mundo. Ante los primeros impulsos del magnífico movimiento libertario de los patriotas húngaros, los rusos adoptaron, al parecer, una actitud de contemporización. Mas apenas vieron que la política mundial se complicaba con los sucesos del Medio Oriente, estimaron que era llegado el momento de usar sus métodos habituales.

Se aprovecharon del natural deseo de los patriotas húngaros de obtener un cese de fuego y el retiro de las tropas rusas. Mientras duraban las conversaciones, y el mundo sorprendido contemplaba que, por primera vez en muchos años, los rusos parecían dispuestos a abandonar su presa, aprovecharon el tiempo en acumular tanques y tropas para lanzarlos contra Hungría.

Ya nuestros lectores conocen el epílogo de este horroroso drama. Las tropas soviéticas con cañones y tanques, y asistidas por los traidores comunistas de la propia Hungría, acaban de ahogar en un brutal baño de sangre las ansias de libertad y de justicia de ese desdichado pueblo.

Los comunicados rusos se jactan de que sus tropas invasoras fueron ayudadas por los comunistas húngaros a masacrar a sus propios hermanos. Aquí tenemos una elocuente muestra de la mentalidad comunista. Para ellos no existe la idea de patria, sino cuando se refiere a la Gran Patria Rusa. Fanatizados por la más abyecta sumisión a los dictados de la secta a que pertenecen, no vacilan en traicionar a sus hermanos, en esclavizar a su propia patria y en escarnecer los ideales de libertad e independencia de un pueblo heroico.

Lo que han hecho en Hungría, los comunistas están dispuestos a hacerlo en todas partes. Traicionar a la patria, vender a sus hermanos, asesinar a sus compatriotas, es el deber de todo buen comunista. Y todo es por la Santa Rusia.

Frente a la repercusión que estos sucesos han tenido en nuestro país, llama la atención el silencio de algunas organizaciones y partidos chilenos, siempre prontos para lanzar sus clamores de protesta ante actos de un pretendido imperialismo occidental. Están frescos aún los lamentos y protestas cuando una guerra civil derribó al Gobierno comunizante de Guatemala. Entonces sí que los comunistas, simpatizantes, compañeros de ruta y emboscados en las organizaciones gremiales y políticas, pusieron el grito en el cielo, responsabilizando a Estados Unidos de hechos gestados y ocurridos dentro del propio territorio de Guatemala, en que un grupo de civiles y militares quisieron terminar con el régimen de Arbenz.

Pero ahora esos grupos de "libertarios" guardan silencio. La prensa que habitualmente lanza desesperados gritos en favor de la libertad, permanece callada. Para ellos la bota de los soldados soviéticos es sagrada y las decenas de miles de víctimas que han caído en Hungría apenas son como una "operación de limpieza" realizada por sus amos rusos.

Esta es una lección para todos los países. Ya sabíamos, pero ahora se ha confirmado en forma dramática, cómo actúan los comunistas cuando un peligro internacional amenaza a su propio pueblo. Primero miran hacia Moscú, y a una seña de los nuevos Zares del Kremlin, no vacilan en unirse a los invasores, si así conviene a la mayor gloria y provecho del Imperio Ruso.

SIR ARTHUR.

Cartas al Director

("Quisiera tener un diario escrito por el público".— Ibsen)

Agradecen a la Primera Dama

Señor Director:

Rogamos a usted se digne dar cabida en la Sección Cartas al Director, a esta que tiene por objeto hacer públicos nuestros agradecimientos a la ilustre señora Graciela Letelier de Ibáñez, por los mamelucos que nos mandó a los indigentes de la Cárcel Pública, a pedido de nuestro querido Capellán Pbro. don Andrés Gainza Lagos, cuya labor abnegada es ya de todos conocida. Hacemos también públicos nuestros agradecimientos al Arzobispado de Santiago, al Excelentísimo señor Nuncio Apostólico, y a las personas que nos ayudan por intermedio de nuestro Capellán.

Rogamos, asimismo, a las personas caritativas que desean ayudar a los reos de la Cárcel que se dirijan al capellán Sr. Andrés Gainza, Cárcel Pública, General Mackenna.

Saludan con toda atención a Ud.

Comunidad Católica Carcelaria.

Servicio de Correos

Señor Director: Le ruego dar publicidad a la siguiente carta que envié al Administrador de Correos de Valparaíso:

El día miércoles 29 de agosto, envié la carta que adjunto con la dirección de calle Urriola N.o 142, Cía. Ganadera Lautaro de esa ciudad y que me fue devuelta toda garabateada por el señor cartero del sector con una anotación en el reverso que pomposamente dice: "no es conocido".

Extrañado de la falta de interés del servicio a su cargo por cumplir con su deber por cuanto tengo la seguridad más absoluta de que la dirección de mi cliente es correcta por haberle escrito muchas veces, le puse al sobre la dirección de la casilla de la Cía., pero el Servicio en ésta, se ha negado a darle curso y me la ha devuelto.

Con ello se comprueba que la desidia y falta de interés por atender a la ciudadanía no es sólo algo local de Valparaíso sino que también de Santiago, desconociendo aquello de que "cuando hay voluntad" debe emplearse la misma diligencia que se empleó en el famoso y mundialmente conocido mensaje a García.

De ahí que junto con mi protesta, vuelvo a mandarle la carta para que la haga llegar a su destinatario, y como no acostumbro que hechos de esta naturaleza vuelvan a repetirse, haré pública mi reclamación, por medio de LA NACION.

De usted atto. y S. S.

Francisco J. Bafros R.

El Restaurante Naturista

Señor Director:

Ruego a usted dar cabida en el diario de su digna dirección a la siguiente reclamación contra el Restaurante "Fuente de Soda y Frutería "Naturista", ubicado en la calle Ahumada. En este negocio se especula mucho de caro, y muy especialmente en la sección frutas. Para el público el 100 por ciento es la utilidad base. Esto es trabajo para la Superintendencia. Lo que sí es para la Dirección de Sanidad. Los servicios higiénicos son un foco de infección. Es de esperar que las respectivas autoridades verifiquen mi denuncia.

Agradeciendo a usted su Director, el favor que hace a sus conciudadanos, se despide atentamente de usted, S. S.

Inés Salazar Correa, Carnet 11417.

POR LA LIBERTAD DE HUNGRIA.— Organizada por el Departamento Sindical del Partido Conservador Unido, ayer se efectuó en la sede central de esta colectividad (Club Fernández Concha) una concentración, en la que se rindió homenaje a las víctimas de Hungría y Polonia y adhirió a la causa de los pueblos cuya libertad ha sido destruida por el comunismo ruso. Al acto concurrieron centenares de personas, contándose entre ellas a parlamentarios, dirigentes conservadores, elementos independientes y anticomunistas y miembros de las colonias húngara, polaca, croata, etc., residentes en esta capital. Por el Partido Conservador Unido hablaron el presidente de esta entidad, senador Juan Antonio Coloma y el dirigente Ricardo Cox; el señor Rosty Forgach, ex Ministro de Estado húngaro; E. P. Ryschlewsky, en representación de los polacos; el señor René Zúñiga, por el Departamento Sindical Conservador, y el señor Smirko Sulic, ex combatiente, quien aparece en el grabado haciendo uso de la palabra durante la manifestación, frente a un público que desbordó la sala de actos del local.

MISION KLEIN-SAKS DARA A CONOCER HOY LOS PLANES ANTINFLACIONISTAS

SUS MIEMBROS HABLARAN EN COMISION MIXTA DEL PRESUPUESTO

Los aspectos fundamentales de la política antinflacionista del Gobierno y detalles sobre la materia conocerá hoy el Congreso Nacional, a través de los miembros de la Misión Klein-Saks, quienes harán su exposición ante la Comisión Mixta de Presupuesto, que sesionará de 11 a 13 horas, con tal objeto. A la reunión concurrirá, también, el Ministro de Hacienda, don Eduardo Urrúa Merino.

Los señores Prescott Carter y Thomas H. Lockett, jefe y subjefe de la Misión en Chile, y demás integrantes de este núcleo de expertos económicos asistirán a la Comisión Mixta especialmente invitados por esta, a raíz de un acuerdo adoptado por moción del diputado radical Humberto Enríquez.

El Gobierno, más exactamente el Presidente de la República, tiene el mayor interés en que el Parlamento conozca todos los detalles que desee acerca de los planes antinflacionistas en vigencia y sus alcances, como también las medidas que se proyectan como segunda fase del programa de recuperación nacional.

Ayer, el senador radical Angel Faivovich declaró que en la reunión de hoy de la Comisión plantearía, como algo previo, que la Misión Klein-Saks haga una exposición circunstanciada de los planes económicos, su estado actual, trascendencia para el futuro mediato e inmediato y nuevas medidas que se desea impulsar. Agregó el representante radical que sobre esta base puede llevarse a efecto un debate ordenado, constructivo y realista.

Trascendió también que la de hoy no sea la única reunión de la Misión Klein-Saks con los parlamentarios, ya que en la mañana de hoy no se alcanzaría a terminar el debate, pues son numerosos los senadores y diputados que desean intervenir, luego de la exposición de los expertos extranjeros.

SE EFECTUARON AYER LOS FUNERALES DE DON LUIS MANDUJANO TOBAR

Parlamentarios, políticos, mutualistas, familiares y amigos, despidieron ayer los restos de don Luis Mandujano Tobar, ex diputado, ex Ministro de Estado y ex presidente de la Caja Nacional de Ahorros (hoy Banco del Estado), fallecido el domingo último en esta capital.

El señor Mandujano fue un destacado dirigente del Partido Democrático. A nombre de esta colectividad, depositó sus restos en el Camposanto el presidente de esta entidad política, don Juan Pradenas Muñoz.

SOBRE FUNCIONARIOS CANDIDATOS HABLARA DIPUTADO ECHAVARRI

Por acuerdo de su partido, el Nacional, en la sesión de hoy de la Cámara, el diputado Julián Echavarri se referirá a las actuaciones de funcionarios públicos que, a la vez, son candidatos a parlamentarios.

Echavarri anunció ayer que hará fundadas denuncias.

Será prorrogado plazo para tramitar proyecto que favorece a Correos

La tabla de la sesión ordinaria de hoy de la Cámara de Diputados consulta el proyecto que concede mayores recursos al Servicio de Correos y Telégrafos, para cuyo despacho la Corporación acordó la "suma" urgencia (cinco días para su tramitación total, plazo que vence hoy).

Sin embargo, dicho proyecto sólo ha sido considerado por la Comisión de Gobierno Interior, faltando aún el pronunciamiento de la de Hacienda, que debe sancionar lo relacionado con el financiamiento. Por este motivo, seguramente se acordará prorrogar el plazo acordado, hasta el término del constitucional (30 días).

Además, como informamos en otras columnas, la Cámara tratará, en cuarto trámite constitucional, el proyecto que destina tres mil millones de pesos a la Caja de Crédito y Fomento Minero.

DIFICIL ES LA SITUACION DEL FERROCARRIL A TALTAL

El Ministro de Minería, don Osvaldo Sainte-Marie, respondiendo observaciones de los Comités Socialista Popular, Falange Nacional, Democrático y del Trabajo, ha transcrito a la Cámara de Diputados un informe de la Superintendencia del Cobre y Salitre, referente a la situación del ferrocarril salitrero de Taltal.

Expresa dicho informe que la empresa del ferrocarril salitrero de Taltal ha soportado, por lo menos durante los últimos diez años, una difícil situación económica, originada por el reducido tonelaje de flete en la zona que sirve y tarifas insuficientes para sus necesidades. El tonelaje movilizado por este ferrocarril es inferior a 120 mil toneladas anuales, de las cuales 85 mil correspondían a salitre. Las tarifas vigentes son muy superiores a las de todos los ferrocarriles del norte que transportan nuestro nitrato.

Esta situación, prolongada a través de tantos años, provocó una verdadera desorganización de la empresa, y, lo que es más grave, el deterioro de su equipo, especialmente de tracción. Ante la imposibilidad de mantener la situación existente y las vacilaciones de las empresas salitreras para tomar a su cargo la explotación de este ferrocarril, la firma propietaria lo transferió a la empresa denominada "Ferrocarril de Taltal Rumie e Hijos S. A.".

Los nuevos propietarios —señala el informe— reorganizaron la administración de este ferrocarril, logrando con ello algunas economías, que, sumadas a una reciente alza de tarifas, les permitió obtener moderadas utilidades en su explotación hasta el mes de mayo último, en que nuevas alzas de jornales y combustibles terminaron esa época por destinanciar nuevamente las operaciones de la empresa. Mientras tanto, por falta de capitales, no se había abordado el principal problema, cual es el reemplazo del equipo de tracción, que no permitía servir regularmente a la industria salitrera.

Por decreto 268, de 31 de julio próximo pasado, la firma fue autorizada para vender matrriales fuera de uso por un valor de $ 102.500.000, con el compromiso de invertir la totalidad de esta suma en la renovación del equipo de transporte. "Hasta este momento —asegura el informe— no se ha vendido material del ferrocarril según dicho decreto, y la firma ha cerrado contrato para adquirir a la Compañía Salitrera Anglo Lautaro dos locomotoras en buen estado, de 53 y 30 toneladas, respectivamente, que se encuentran en la oficina "María Elena", por un valor total de $ 90.000.000. También está muy adelantada una negociación para adquirir de los Ferrocarriles del Estado tres locomotoras de 75 toneladas del Ferrocarril "Tamaudino".

Más adelante se explica que en agosto pasado, la empresa solicitó una nueva alza de tarifas, que ascendía al 62 por ciento de las vigentes, a fin de absorber un mayor gasto en el presente año de más o menos $ 97.000.000, provenientes de aumentos de sueldos y jornales, mayor precio del petróleo y materiales de bodega. Esta solicitud se encuentra informada en el Ministerio de Economía, aconsejando un alza de un 56 por ciento, comprometiéndose la firma a consultar en los gastos de explotación una suma importante para la renovación y mantenimiento del equipo, única forma que este ferrocarril pueda mantenir la regularidad del servicio.

Por otra parte, las empresas salitreras que ocupan este ferrocarril se han opuesto sistemáticamente a toda alza de tarifas, y su colaboración para solucionar el problema del transporte ha sido muy reducida.

DIPUTADOS DEBATIRAN ESTA NOCHE SITUACION EN EL MEDIO ORIENTE

La Cámara de Diputados celebrará hoy, de 20 a 23 horas, una sesión especial, con el objeto de debatir lo relacionado con los sucesos que están ocurriendo en el Medio Oriente.

Esta sesión fue convocada por el presidente de la Corporación a pedido de 39 diputados.

JUNTA DEMOCRATICA DE CHILE SESIONARA HOY

La Junta Ejecutiva del Partido Democrático de Chile, que preside don Julio Martínez Monti, celebrará esta noche una sesión solemne para rendir homenaje a la memoria de don Luis Mandujano Tobar, activo ex dirigente de esta colectividad política, fallecido el domingo último en esta capital, cuyos funerales se efectuaron ayer. La alocución estará a cargo de don Fernando Rossel.

La reunión se efectuará en Ahumada 1032, que es el local provisorio del Partido, mientras se habilita la sede central de calle Moneda esquina de Teatinos.

El domingo 24 del presente ha sido fijado como fecha aniversario de la fundación del Partido. Ese día se efectuará una asamblea general, a la que concurrirán, especialmente invitados, descendientes del fundador de esta colectividad, don Malaquías Concha.

100.000 CABEZAS DE GANADO OVINO INTERNARA ESTE AÑO MAGALLANES

"Magallanes tiene para este año, de conformidad con el régimen de cambio libre, que lo favorece, un cupo para la importación de cien mil cabezas de ganado ovino, procedentes del Chubut y Santa Cruz, Argentina", declaró ayer el diputado por esa provincia, Alfredo Hernández, al término de una entrevista con el Jefe del Departamento Comercial de la Cancillería.

Agregó el representante socialista popular que de esa cantidad, 20 mil cabezas se destinarán al consumo de esa provincia, y el resto, ochenta mil, será enviado a diversos frigoríficos para el abastecimiento de la población del país.

Respecto de su entrevista misma, el señor Hernández manifestó que se había conversado respecto de la forma o sistema que regirá el comercio de Magallanes con Argentina, superada la situación en que se encuentra la operancia del Tratado Comercial entre Chile y la República vecina.

VISITA AL PARLAMENTO HICIERON ALUMNOS DE ESCUELAS DE RIO FRIO

Senadores y diputados atendieron ayer a una delegación de alumnos y profesores de las Escuelas de Río Frío, austral localidad ubicada a 60 kilómetros al interior de Puerto Varas, provincia de Llanquihue.

La delegación visitó las diversas dependencias del Senado y la Cámara de Diputados, imponiéndose de todos los detalles que a sus componentes interesaba.

SENADO DEBATIRA HOY AUMENTO DE LA ASIGNACION FAMILIAR

En segundo trámite constitucional, el Senado se ocupará hoy del proyecto del Ejecutivo, que aumenta la asignación familiar de los empleados públicos. Al efecto, conocerá los informes de sus Comisiones de Gobierno Interior y de Hacienda.

El proyecto que, en general, debatirá esta tarde el Senado, difiere del aprobado por la Cámara de Diputados, en lo que respecta a la asignación familiar obrera. En efecto, mientras esta Corporación acordó para los imponentes del Seguro Social una asignación de $ 2.200 por cargas, la Comisión de Gobierno del Senado, rechazando lo anterior, por no tener adecuado financiamiento, dispuso para el cálculo y fijación de dicha asignación obrera un sistema de compensación similar al que gozan los empleados particulares, estableciendo, en todo caso, que ella no podrá ser inferior a $ 1.500 por carga.

También la Comisión de Gobierno rechazó el aumento de la asignación familiar de los empleados y obreros municipales, por no ser suficiente el financiamiento que la Cámara da al mayor gasto que este beneficio significaría.

Además, el Senado tratará el proyecto con urgencia, que declara que los funcionarios de predios agrícolas de la ex Beneficencia Pública y Servicio de Seguro Social, seguirán afectos al régimen previsional de los empleados particulares.

COMISION DEL SENADO APROBO DESAFUERO DE INTENDENTE SR. LUCO

Por dos votos contra uno, la Comisión de Constitución, Legislación y Justicia del Senado acordó, en su sesión de ayer, que "ha lugar" al desafuero del Intendente de Santiago, don Gustavo Luco, contra quien la representación socialista popular de esa Corporación presentó una acusación constitucional.

Los senadores socialistas populares han acusado al señor Luco de haber extendido órdenes firmadas en blanco, que fueron empleadas en el arresto de bancarios, a raíz de la última y superada huelga general de este gremio.

El señor Luco, en su defensa, alegó que no entregó a la policía órdenes en blanco, agregando que la alegada como prueba debe haber sido sustraída de su escritorio.

En la sesión de ayer, a favor de la acusación votaron los senadores radicales Mora y Alvarez. En contra votó el conservador unido Bulnes Sanfuentes.

El Senado, en su sesión ordinaria de hoy, tomará conocimiento del informe respectivo y, conforme al Reglamento, acordará votarlo mañana.

REAJUSTE DE SUELDOS A EE. Y OBREROS DEL SECTOR PRIVADO SERA TRATADO HOY EN COMISION

Las siguientes comisiones de la Cámara de Diputados han sido citadas para hoy, a las horas que se indican:

GOBIERNO Y DEFENSA UNIDAS.— A las 10.30 horas continuará la discusión del proyecto que restablece el beneficio de los quinquenios al personal de las Fuerzas Armadas y de Carabineros.

TRABAJO Y LEGISLACION SOCIAL. — A las 10.30 horas, para considerar el proyecto del Ejecutivo, con trámite de urgencia, por el cual se reajustan los sueldos de los empleados particulares y los salarios de los obreros en un 28 por ciento, a partir del 1.o de enero de 1957.

LEGISLACION E HIGIENE UNIDAS.— A las 14.30 horas, tratará el proyecto que introduce modificaciones a los Libros III y IV del Código Sanitario, y reemplaza el párrafo 14 del Título VI del Libro II del Código Penal, sobre "Crímenes y simples delitos contra la salud pública".

DEFENSA NACIONAL.— Sesionará a las 14.30 horas para debatir el proyecto que modifica el decreto con fuerza de ley 302, sobre planta de oficiales de justicia de la Armada Nacional, y el que modifica el decreto con fuerza de ley 148, respecto del sistema de calificaciones y eliminación del personal de oficiales de las Fuerzas Armadas.

EDUCACION PUBLICA.— Está citada para las 14.30 horas, para continuar la discusión del proyecto con urgencia que encarga a la Corporación de Fomento de la Producción el fomento y desarrollo de la industria cinematográfica en el país. También figura en la tabla el proyecto que declara válidos los títulos de auxiliares, prácticos y técnicos que confieren diversas Escuelas Salesianas del Trabajo.

ESPECIAL.— De 14.30 a 16 horas sesionará la comisión especial investigadora de los hechos ocurridos en la oficina salitrera "Pedro de Valdivia", el 17 de septiembre último.

Para mañana ya han sido citadas las Comisiones de Relaciones Exteriores y la de Hacienda. La primera, de 14.30 a 18 horas, tratará el proyecto de acuerdo que aprueba el convenio sobre la Corporación Financiera Internacional y proyecto de ley que consulta normas para su aplicación. Además, estudiará el proyecto que crea la Comisión Nacional de Energía Atómica.

La de Hacienda, que debía haber sesionado hoy, lo hará mañana, para permitir a sus miembros que concurran a la exposición que ante la Comisión Mixta de Presupuesto harán los expertos de la comisión Klein-Saks. Mañana terminará el estudio del proyecto sobre traspasos de diversos ítem del presupuesto vigente.

HACE 1.525 DIAS

EL PUEBLO LOS ARROJO DEL PODER Y NO VOLVERAN

ACTIVIDADES DE LOS CANDIDATOS

PARETO. — Recibió ayer la adhesión de 200 pobladores de la Población Colo Colo, que organizaron un comité independiente en favor de la candidatura a diputado por Santiago del regidor Luis Pareto. El candidato y el presidente del comando de su campaña atienden diariamente, de 18 a 22 horas, en el local de la secretaría general, ubicado en Cienfuegos 55.

—oOo—

LATORRE. — A las 19 horas de hoy, el comité independiente formado en la Vega Chica ofrecerá unas once-comida a los candidatos a senador y a diputado por Santiago, señores Orlando Latorre y Mario Hamuy, respectivamente, que se efectuará en el Casino del Cerro San Cristóbal.

—oOo—

MARIA DE LA CRUZ. — Su candidatura a diputado por el primer distrito será proclamada a las 20 horas de hoy, en calle Unión esquina de Valdivieso. Además de la señora De la Cruz, en el acto hablarán los dirigentes obreros Manuel Lazo Silva, Teodoro Mora, Francisco Pozo y Luis Amigo Lara.

—oOo—

MARTINEZ MONTT. — El señor Julio Martínez Monti, que postula a senador por Santiago, está preparando una jira que en breve iniciará por la provincia.

CITA CON

JAVIER LIRA MERINO

Homenaje de sus amigos y camaradas de ideales con motivo de su designación como Embajador de Chile en Italia.

Jueves 8 de noviembre 1956, a las 21 hrs.

LOCAL: SALON GOYESCAS

Asistirán Ministros de Estado y Parlamentarios.

ADHESIONES: Caja del Goyescas, Estado 215, Of. 901, San Martín 138 y Sala Agrariolaborista de la Cámara de Diputados.

MARIO HAMUY Y ORLANDO LATORRE

Candidatos a diputado y senador, respectivamente, serán proclamados hoy por el Comité Independiente de los comerciantes de la Feria Municipal.

Este acto, al cual han adherido 500 personas se efectuará en el Casino del Cerro San Cristóbal, a las 19 horas.

Hablarán los dirigentes: señor JUAN VILLARROEL S., señor EDUARDO AURA B., señor MANUEL ARENAS, señor JULIO MARINEZ, señora ELIANA RAMBAL, regidor don ARTURO DOMINGUEZ, y los candidatos.

DOS HOMBRES DE LA NUEVA GENERACION, SIMBOLOS DE ESFUERZO Y SACRIFICIO.

EL COMITE

PAÑOLERIAS ESPAÑOLAS

Importante fabricación y confección española de pañolería fina especial para señora, estampada en dibujos de alta novedad y fantasía; sobre tejidos de calidad garantizados, en las clases: Jumel, Nylón, Seda Natural, Batista fina, Hilo seleccionado, Rayón, Algodón egipcio, Georgette, Popelín, etc.

FABRICAS EN:

BARCELONA
SABADELL
y TARRASA

Desea

Relacionarse con firmas IMPORTADORAS, COMERCIANTES Y AGENTES DE NEGOCIOS interesados, que se hallen debidamente capacitados para organizar importantes operaciones de venta en grandes escalas, se remitirán extensos muestrarios con precios y condiciones especiales.

CORRESPONDENCIA A:

PAÑOLERIAS ESPAÑOLAS

SANS, 315

BARCELONA (España)

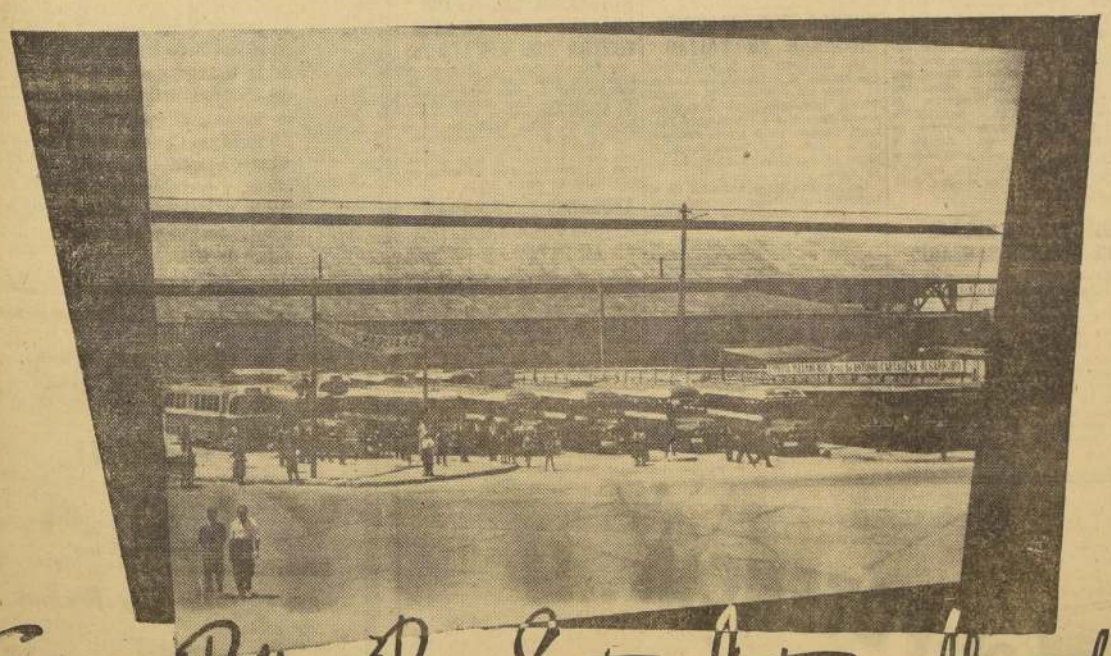

Empresa Pullman Bus - Santiago-Cartagena-Algarrobo

DE

Fernando Robles Del Río

SEÑORES PASAJEROS: Tenemos el agrado de anunciarles que desde hoy martes 6 del presente, inauguramos nuestras nuevas Oficinas ubicadas en Plaza Argentina, al lado Estación Central, esquina de Borja.

Atenderemos la venta de pasajes, salida de buses y expresos, desde nuestra nueva ubicación, confiados en ofrecer a nuestros distinguidos favorecedores con un servicio más rápido y eficiente.

Para evitar aglomeraciones y molestias de fin de semana, rogamos reservar sus pasajes en los siguientes horarios: de 7 a 9 horas y de 18 a 21 horas.

Informes sobre salidas de expresos y buses, al 90346. Gerencia y Estación de Servicio. 92018 y 92999.

Cualquiera anomalía en la reserva de los pasajes numerados, rogamos excusarla, por cuanto este servicio es una gentileza de la Empresa, sin beneficio ni fines lucrativos.

Horario de salidas, en página 133, Guía de la Compañía de Teléfonos de Chile.

ALFREDO LEA-PLAZA SAENZ

Candidato a diputado por el Primer Distrito de Santiago

VIERNES 9 DE NOVIEMBRE A LAS 20 Hrs.

Inauguración de su Secretaría General

21 DE MAYO 776 ESQUINA DE SAN PABLO

Harán uso de la palabra, el regidor Eugenio Fornés Ureta; el candidato a senador ORLANDO LATORRE GONZALEZ, y el candidato a diputado y actual parlamentario, ALFREDO LEA-PLAZA SAENZ

LATORRE — Senador

LEA-PLAZA — Diputado

El pueblo los necesita para servir causas justas

INVITADO POR FANAERO.— Invitado por la Fábrica Nacional de Aeronaves, FANAERO, visita esta capital el diseñador de aviones señor Emille Dewoitiene, ingeniero francés, con más de cuarenta años de experiencia y a cuyas investigaciones se deben 55 prototipos de la industria aeronáutica francesa. En la tarde de ayer fue presentado a la prensa por el presidente de FANAERO, general (R.) Edison Díaz, oportunidad en la que el señor Dewoitiene se refirió a la labor que realizará en el país la institución invitante.

LISTO EL PROYECTO DE REAJUSTE DE LA ADMINISTRACION PUBLICA EN 1957

El beneficio es extensivo a jubilados con 20 o más años de servicio

El Ministro de Hacienda, don Eduardo Urzúa Merino, declaró en la mañana de ayer que está ya terminado el estudio del proyecto de reajuste de la Administración Pública para el próximo año, el cual será entregado a S. E. el Presidente de la República para los efectos de su resolución.

Agregó que en este proyecto, en conformidad con la determinación adoptada en el último Consejo de Gabinete, el reajuste se hará extensivo a los funcionarios jubilados con 20 o más años de servicios, modificándose el acuerdo anterior de solamente favorecer con este beneficio a los funcionarios que hubieren jubilado con 25 años de servicios o con 60 o más años de edad. Sin embargo, aquellos jubilados que demuestren haber obtenido el beneficio de la jubilación por enfermedad o por haber cumplido los 60 años de edad en la Administración, tendrán derecho al reajuste.

ANTICIPO Y ASIGNACION.— En seguida, el Ministro de Hacienda manifestó que cree que tanto el anticipo de $ 30.000, como el reajuste de la asignación familiar para los funcionarios públicos podrían ser pagados en la primera quincena del próximo mes de diciembre, siempre que el Congreso aprobara los proyectos respectivos.

Terminó expresando que lamentaba mucho no poder acceder a las peticiones formuladas por el profesorado y jubilados, de ser incluidos en el anticipo, porque tal solicitud carece totalmente de financiamiento.

A mediodía, el Ministro Urzúa se dirigió a la Moneda para conversar con el Presidente de la República sobre las modificaciones que es necesario introducir en el Presupuesto para 1957.

ENTREGARON TRES GRUPOS ESCOLARES

Desde ayer la provincia de O'Higgins cuenta con tres nuevos grupos escolares, según se informó en la Dirección General de Educación Primaria. Los grupos escolares fueron construídos por la Dirección de Obras Públicas en las localidades de Codegua, Las Cabras y Olivar Bajo. La ceremonia de recepción de estos nuevos establecimientos escolares, estuvo a cargo del señor Luis Gómez Catalán, Director General de Educación Primaria y Normal.

NOTABLE AUMENTO DE LA PRODUCCION CARBONIFERA

Un notable aumento experimentó la producción carbonífera de los minerales de Lota y Schwager, durante el mes pasado, según se informó ayer en el Ministerio de Minería.

El rendimiento llegó durante el mes de octubre a 30.992 toneladas de las cuales correspondieron a Lota 88.274 con 27 días de trabajo, y 73.495, a Schwager, con 28 días de trabajo.

Esta mayor producción fue posible, se expresó, debido a que los obreros de ambos yacimientos trabajaron más días que en septiembre.

ANIVERSARIO DE PANAMA.—Con un brillante acto literario musical, la Escuela Anexa a la Normal N.o 1, que guarda el Pabellón de Panamá y que dirige la señora Ema Espinsa de Rubilar, fue celebrado ayer el aniversario panameño, festividad que fue presidida por el Ministro de Educación. En el grabado, de izquierda a derecha: la esposa del Embajador de Panamá, señora de Valdés; el representante diplomático panameño, Excmo. señor Julio Valdés; la directora de la Normal N.o 1, señora Argelia Ponce de León; la señorita Ema Rayo y el Jefe de la enseñanza Normal, Sr. Domingo Valenzuela

Semana de Divulgación de Servicio Social Profesional se inauguró ayer

En el Salón de Honor de la Universidad de Chile se efectuó ayer la inauguración de la Semana de Divulgación de Servicio Social Profesional, organizada por la Federación Nacional de Agrupaciones de Asistentes Sociales de Chile. En la sesión de apertura hablaron la señora Marina Ramírez de Vidaurrázaga; el señor Alejo Lira Infante, miembro del Consejo Superior de la Universidad Católica de Chile, quien se refirió a la labor de gran trascendencia que desarrollan las asistentes sociales.

El doctor Benjamín Viel, Director de la Escuela de Medicina de la Universidad de Chile, rindió homenaje a la profesión de asistente social. La señorita María Ramírez y el señor Patricio Garrido, alumnos del Conservatorio Nacional de Música, tuvieron a su cargo los números de canto y música en este acto.

El programa que se desarrollará hoy es el siguiente:

10 horas.— Visita a la Escuela Familiar Agrícola de la Fundación "Dolores Valdés de Covarrubias", José Pedro Alessandri 6200.

19 horas.— Jornada de estudio sobre "Problema habitacional en Chile", organizada por la Academia de Visitadoras Sociales "San Vicente de Paul", en adhesión a la Semana. Relatores del tema serán los señores Guido González, abogado de la Corporación Nacional de Inversiones, quien abordará el tema "La vivienda, factor determinante del desarrollo social", y el ingeniero de la Corporación Nacional de Inversiones, don Juan Amenábar, quien tratará el tema "Conciencia habitacional chilena: Autoconstrucción, Cooperativas de Viviendas y Labor de la asistente social en el problema de la vivienda".

COMPRA DE AVIONES SE AUTORIZA A LA TRANSA

Por decreto N.o 1,162 del Ministerio de Economía, se ha autorizado a la Corporación de Fomento de la Producción para que "otorgue su caución solidaria en moneda extranjera" hasta por la suma de US$ 265.000, a las obligaciones que contraiga la Sociedad de Transportes Aéreos de Chile "Transa Chile Ltda." con el Pan American Bank of Miami de Estados Unidos. La operación tiene por objeto que la empresa de aereonavegación financie la adquisición de aviones, equipos y repuestos necesarios para el buen servicio y desarrollo de la sociedad.

CUERPO DE BOMBEROS PREPARA COMPETENCIA

Los días 18 y 25 del presente mes se efectuarán en el Parque Cousiño los ejercicios preparatorios, a los generales que se realizarán el 30 de diciembre en el mismo lugar. En este torneo bomberil participarán las trece Compañías de Santiago, con todos sus efectivos. Mientras tanto, cada una de las Compañías se prepara por separado, según la minuta de la Comandancia.

ANIVERSARIO DEL CUERPO.—El 28 de diciembre el Cuerpo de Bomberos de Santiago cumplirá 93 años de vida al servicio de la colectividad. Con tal motivo se organizará un programa de festejos para celebrar este aniversario.

NOMBRAMIENTOS EN EL PODER JUDICIAL

Por decreto del Ministerio de Justicia se han dispuesto los siguientes nombramientos en el Poder Judicial: Juez de Llanquihue, don Antonio Castro; Juez de La Unión, don Jorge Sellán; notario de Arica, don Fernando González; receptores de Osorno, don Joaquín Badilla; de Río Bueno, doña Mercedes Jofré; de Santiago, don Miraldo Elgueta y don Leoncio Retamal; procuradores del número de Santiago, don Alberto Sepúlveda, y de Huasco, doña Fresie Sepúlvida.

ESTUDIAN LA REBAJA DEL INTERES BANCARIO

La comisión encargada de estudiar y proponer al Gobierno las medidas orientadas a reducir el actual interés bancario, tiene 30 días de plazo, a contar del 1.o de noviembre. Esta Comisión está integrada por el Subsecretario de Hacienda, el gerente general del Banco Central, el director del Departamento de Estudios Financieros y el presidente de la Asociación de Bancos o un representante de esa entidad.

Inaugurada Exposición Fotográfica de la Industria y Arte Francés

En la Escuela de Ingenieros Industriales, dependiente de la Universidad Técnica del Estado, fue inaugurada ayer la Primera Exposición Fotográfica de la Industria y Arte Francés. La exposición ha sido organizada por el Centro de Alumnos de la Escuela con la colaboración del Instituto Chileno-Francés de Cultura.

La exposición muestra, entre otras, motivos de un horno eléctrico para fundir cromo, montaje en serie de cocinas económicas, una serie de fotos relacionadas con la industria de la seda de carácter comparativo con épocas pasadas en que cinco obreros producían 25 metros de seda por día y la actual en que un obrero produce 50 metros en el mismo período de trabajo.

Se muestra también una vista de conjunto de un gran horno solar y del más grande espejo parabólico del mundo, como también un horno solar que funciona a una temperatura de 3.000 grados.

EMBAJADOR ITALIANO PRESENTA CREDENCIALES EL JUEVES PROXIMO

El nuevo Embajador de Italia en Santiago, don Mario Luciolli, presentará sus cartas credenciales al Presidente de la República, el jueves, a las 11 horas, en el Palacio de la Moneda.

El señor Luciolli fue recibido, al mediodía de ayer, por el Canciller, don Osvaldo Sainte-Marie, a quien le hizo entrega copias de estas cartas.

VIAJE DEL SEÑOR BORGA.— El ex Embajador de Italia en Chile señor Guido Borga, regresará a su patria el jueves a bordo de la motonave "Antoniotto Usodimare", para asumir en Roma un alto cargo en el Ministerio de Relaciones italiano. En el mismo barco se embarcará con destino a El Callao, el marqués Gastone Rossi-Longhi, quien asumirá el cargo de jefe de la Misión Diplomática de Italia en Lima.

FUERTE MULTA A COMPAÑIA MINERA

Una multa de cien mil pesos acordó aplicar la Comisión de Cambios Internacionales a la Sociedad Minera Escorial, de Atacama, por infracción cometida en la exportación de retalla de cobre.

Superintendencia de Educación sesiona hoy

Hoy celebrará su reunión ordinaria semanal el Consejo de la Superintendencia de Educación, con el objeto de continuar preocupándose del nuevo plan de enseñanza industrial.

También se dictará algún pronunciamiento sobre el plan de enseñanza fundamental de Aisén, a cargo del personal especializado del Ministerio correspondiente.

25 MIL NEGOCIOS FISCALIZO LA SAP EN OCTUBRE ULTIMO

El Ministro del Interior, al ser informado por la Superintendencia de Abastecimientos y Precios sobre la intensificación de la campaña contra el agio, el alza de precios y las actividades especulativas, expresó su satisfacción por los resultados de esta iniciativa.

La SAP durante el mes de octubre fiscalizó veinticinco mil negocios y aplicó sanciones o tiene en estudio multas para 1.214 infractores. Las 98 multas pagadas por estas infracciones suman hasta el momento un total de $ 868.120. Se han aplicado 147 clausuras y hay pendientes otras 101. El resto de los expedientes está en tramitación.

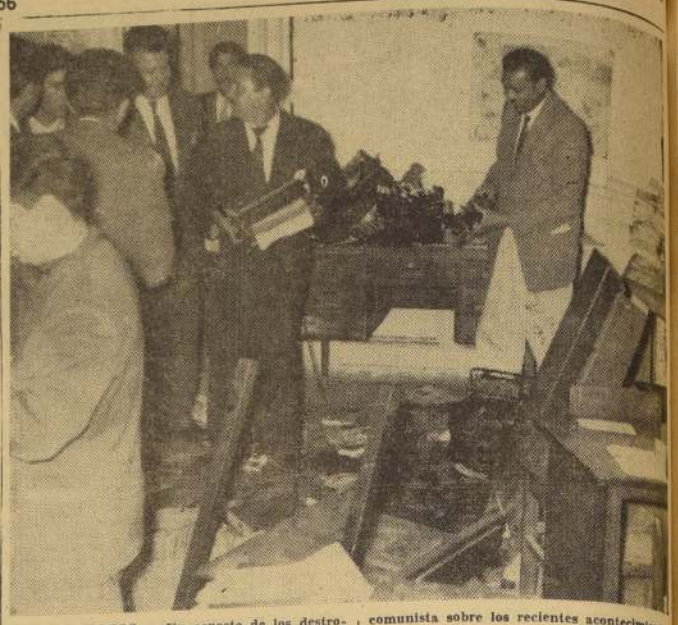

LOS DESTROZOS.— Un aspecto de los destrozos provocados en la sala de reporteros de "El Siglo", por los asaltantes húngaros, en represalia por las informaciones tendenciosas del vocero comunista sobre los recientes acontecimientos de Hungría. Pueden verse en el grabado, máquinas, mesas y otros objetos destruídos.

Extranjeros anticomunistas destruyeron anoche oficinas del diario "El Siglo"

Los asaltantes fueron identificados como "húngaros" residentes

Un herido grave, otros leves y daños materiales por un millón de pesos

La violencia con que se han desarrollado los recientes acontecimientos mundiales en Europa Oriental, donde tropas soviéticas han arrasado a sangre y fuego la resistencia de los patriotas húngaros, ha tenido una profunda repercusión en Chile y todo el mundo libre.

Lamentablemente, en nuestro país, las expresiones de solidaridad hacia el pueblo húngaro oprimido bajo la dictadura soviética no se han limitado a simples declaraciones de repudio a la acción roja o a desfiles callejeros más o menos bulliciosos, sino que tuvieron anoche un desenlace imprevisto, cuando un grupo de extranjeros residentes, identificados como húngaros, asaltaron las oficinas de redacción del diario comunista "El Siglo", destruyeron sus muebles y atacaron por las vías de hecho a sus reporteros.

El asalto se produjo anoche, a las 21.45 horas, cuando irrumpieron violentamente en las salas de crónica del periódico comunista varios extranjeros —algunos de ellos estudiantes— y, premunidos de bolsas de arena, que usaron a manera de laques, atacaron a los reporteros que se encontraban trabajando.

Luego destruyeron las mesas de trabajo, seis máquinas de escribir, sillas, una mampara y todo el material de crónica.

Como resultado del ataque y de los pugilatos que se produjeron entre asaltantes y asaltados, resultaron varios heridos. Uno de ellos, el reportero Enrique Martini, de 24 años, quedó con heridas de cierta gravedad en la cara. Otros, como los reporteros Mario Cerda, Julio Iturra, Elbo Catalán y Adonis Bermúdez, sufrieron heridas leves.

Los daños materiales fueron avaluados en un millón de pesos.

Los asaltantes, una vez cometidos los desmanes, huyeron, logrando ser detenidos, dos de ellos por personal de la Tercera Comisaría. Uno de los detenidos, Carol Barga Ampell, exhibe también heridas leves.

La causa inmediata del asalto parece ser la forma tendenciosa en que la publicación comunista describió, en su edición de ayer, el desenlace de la tragedia que vive en estos instantes el pueblo húngaro, oprimido por la dictadura soviética.

"El Siglo" publicó ayer, con grandes caracteres, en su primera página, un titular a ocho columnas que decía: "Contingente popular triunfa en Hungría". Y luego, como segundo título: "Lo realizaron ayer las unidades del Ejército Popular Húngaro, las Milicias Obreras y Campesinas". Luego, en su página de redacción, otros dos comentarios: Ácidos contra los patriotas húngaros uno firmado por César Godoy Urrutia y otro por José Iturra.

EXCARCELACION DEL DR. GUZMAN ACOGIO AYER MINISTRO ALMARZA

En resolución dictada ayer, el Ministro de la Corte de Apelaciones, don José Manuel Almarza, concedió consultada al Tribunal, la excarcelación del médico de San Bernardo, Dr. don Guillermo Guzmán Valenzuela, a quien se procesa como autor de desacato en la persona del Ministro don Julio Aparicio Pons. La caución fue fijada en la suma de cinco mil pesos.

Corresponderá, en consecuencia, a la Quinta Sala del Tribunal de Alzada, pronunciarse sobre dicha materia, en vista de esta tarde.

El Dr. Guzmán, como se ha dado a conocer, se hizo acreedor a la querella por desacato que se sigue en su contra, al publicar en un diario de la capital una carta dirigida al magistrado señor Aparicio, la cual iba redactada en términos que fueron considerados inconvenientes.

A raíz de dicha publicación y de otras similares que aparecieron en otros órganos de prensa, el Ministro Sumariante dispuso, además, la detención de los Directores responsables de dos diarios y de un semanario, los cuales se encuentran actualmente en libertad bajo fianza.

ESCRITORES ELIGEN SU NUEVA DIRECTIVA

Hoy a las 19 horas en la Biblioteca Nacional se efectuará la asamblea general anual del Sindicato de Escritores. En esta oportunidad, el presidente señor Benedicto Chuaqui dará cuenta de las actividades realizadas en el año. El secretario señor Luis Serey Pizarro informará sobre la labor que le ha cabido frente al Secretariado y Comisión de Extensión Cultural, que han estado a su cargo, y el tesorero señor Leoncio Guerrero dará cuenta del estado económico de la institución. Por último se efectuará la elección de los nuevos directores, que tendrán la dirección del Sindicato por el año 1957.

Entre otros candidatos postulan a dirigir la entidad los poetas Mila Oyarzún, Juvencio Valle, Mario Ferrero y Fernando Lamberg y los escritores Leoncio Guerrero, Gustavo Mujica y Miguel Saidel.

NUEVAS EXPLORACIONES INICIARAN EN TAITAO

Los miembros de la expedición que explora la península de Taitao, al mando del capitán René Gajardo Torres, regresaron ayer al Campamento Base N.o 1 "Presidente Ibáñez", ubicado en la ribera noroeste de la laguna San Rafael, luego de haber explorado la totalidad del lago Elena.

Las informaciones recibidas en el Ministerio de Defensa Nacional agregan que el personal se encuentra sin novedad.

Luego de un breve período de descanso, los expedicionarios iniciarán una nueva etapa de exploraciones.

Solicitan terminación de obras en E. Nacional

El Ministerio de Educación envió al de Obras Públicas un oficio solicitándole la terminación y rectificación de diversas obras del Estadio Nacional.

Este oficio está en estudio por los organismos correspondientes de la Secretaría de Obras Públicas.

Terna para Ministro de la Corte se formó ayer

La Corte Suprema formó ayer terna para proveer el cargo de ministro de la Corte de Apelaciones de Santiago, en la vacante dejada por la jubilación del magistrado don Manuel González Enríquez.

Dicha terna quedó formada por los señores Víctor del Pino, Juez de Valdivia; Octavio Ramírez, relator de la Corte Suprema, y Jorge Cerruti Narváez, ministro de la Corte de Valparaíso.

La transcripción respectiva se enviará al Ministerio de Justicia dentro de la semana en curso, a fin de que el Supremo Gobierno resuelva sobre el particular.

REVOCADOS LOS AUTOS ENCARGATORIOS DE REOS CONTRA DOS EMPLEADOS

La Segunda Sala de la Corte de Apelaciones dejó ayer sin efecto las encargatorias de reos dictadas contra los señores Erno Bianchi y Pedro Fierro, funcionarios del Servicio Nacional de Salud, implicados en el "affaire" de las drogas adulteradas.

El tribunal, al adoptar esta decisión, tuvo presente la falta de méritos que concurrían en los autos encargatorios de reos.

ABOGADOS ESTUDIARAN MEDIOS PARA FACILITAR LA LIBERTAD DE PRENSA

En sesión celebrada ayer, la Asociación de Abogados de Santiago consideró la situación que se ha presentado a algunos periodistas con motivo de resoluciones judiciales que los han privado de su libertad, acordando, al respecto, patrocinar la modificación de aquellas disposiciones legales que han permitido estos hechos. Una comisión de juristas hará los estudios previos.

Presidió la sesión de ayer el señor Rafael Barboza, y concurrieron los directores señores Luis E. Vial, Augusto Espinosa, Hernán García Valenzuela, Aquiles González, José Otero Bañados y Jorge Téllez, este último autor de la moción precitada.

Corte decide hoy sobre libertad de periodista

Bajo fianza de tres mil pesos, Ministro, don José Manuel Almarza, concedió ayer la excarcelación del periodista de "La Tercera de la Hora", don Joaquín Aurelio Guzmán, procesado en el proceso por desacato, magistrado don Julio Aparicio.

La Corte, a través de su Quinta Sala, se pronunciará hoy respecto a la confirmación o la denegatoria de dicha resolución.

CONCIERTO DE LA ORQUESTA DE CUERDAS DEL CONSERVATORIO NACIONAL DE MUSICA

El jueves 8 del presente a las 19 horas, en el Salón de Honor de la Casa Central de la Universidad de Chile, la Orquesta de Cuerdas del Conservatorio Nacional de Música, dirigida por Agustín Cullell, ofrecerá un Concierto con obras de Dall'Abaco, Vivaldi, Teleman, Hindemith y Elgar, especialmente dedicado a los señores profesores, alumnos y personales administrativo y especiales de la Universidad de Chile.

Oferta extraordinaria sólo hasta el 12 del Pte.

FABRICA DE COLCHONES Y SOMMIERES SANITIZADOS

COLCHONES:
ALGODON gris, muy buen Damasco ... $ 3.900
ALGODON blanco, muy buen Damasco ... 4.900
LANA nueva blanca, muy buen Damasco ... 8.999
LANA nueva blanca, muy buen Damasco, fino ... 9.999

Sommieres reforzados y contra chinches, reforzados y "SANITIZADOS"
N.o 7 ... $ 3.100
N.o 5 ... 2.200
Popular N.o 3 ... 1.900

Vea que lo que compre lleve el sello de garantía y la suave fragancia del SANITIZADO

NOTA IMPORTANTE.— Guarde su boleta de compra. Si sus tres últimas cifras coinciden con las tres últimas de la próxima Polla de Beneficencia, recuperará el valor de lo comprado.

No olvide: SANITIZADOS Ltda.
BULNES 44, FRENTE A REPUBLICA

FIERRO
Nuevo y Usado
PLANCHAS
1/8" - 3/16 - 1/4 - 5/16 - 3/8 - 1/2 - 3/4 - 1"
VIGAS
hasta 14 m. de largo
Doble I y U de 4 - 5 - 6 - 7 - 8 - 9 - 10 - 12 - 14 - 15 y 18"
Ejes - Angulos - Perfiles
SE CORTA A LA MEDIDA
MAESTRANZO FERROGLOBOLIDA
Tel. 52792
SANTA ROSA 2265
Santiago

SERVICIO NACIONAL DE SALUD
CENTRAL DE TALLERES
Se piden propuestas para el traslado de maquinarias, maderas, etc., de los Talleres de Providencia 1701, a Santa Rosa 2153.
Datos y especificaciones, en la Secretaría de los Talleres, Portugal 101.
LA DIRECCION

Mayor potencia...
Arranque instantáneo...
Larga vida...
UN CONCENTRADO DE POTENCIA...!
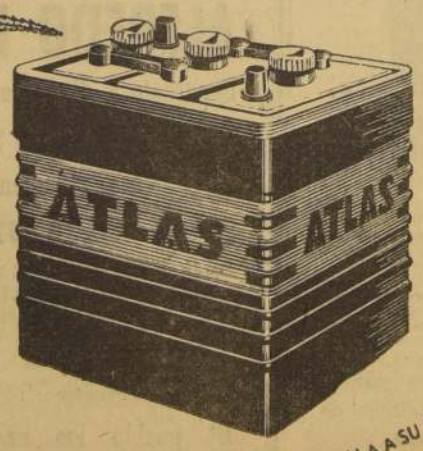

BATERIAS ATLAS
¡Arranque siempre arranque con ATLAS!
¡PIDALA A SU DISTRIBUIDOR
Esso

McCANN ERICKSON

DIPLOMATICAS.— Ayer partieron de regreso a su patria, a donde han sido llamados por su Gobierno, el Primer Secretario de la Legación del Japón, señor Shiro Kondo, y señora María Cecilia de Kondo.

—El próximo viernes, se dirigirá a Caracas, para continuar a Roma, donde ha sido designado Consejero Comercial a la Embajada de Venezuela en Italia, don Hernán González Vale, y señora Isabel Gómez de González Vale y familia.

COMIDA EN HONOR DEL SUBSECRETARIO DE AGRICULTURA.— El Comité de ex Alumnos del Liceo de Hombres de Punta Arenas, que preside el doctor y catedrático don Roque Esteban Scarpa, ofrecerá una comida en honor del Subsecretario de Agricultura, señor Gómez Gazzano, que ha cumplido un año en el desempeño de sus altas funciones administrativas. Esta comida se realizará en el Club de la Unión, el jueves próximo, a las 21.30 horas, y se hará extensiva a la esposa del señor Gómez Gazzano.

COMIDAS. — El Consejero Económico del Banco Central, doctor Hernán Max, y señora Magdalena Neef de Max ofrecen el miércoles 7 del presente en su residencia de la Av. Thayer Ojeda una comida en honor y despedida del Consejero Económico de la Embajada de Alemania, Hermann Schütte, y señora Waltraut de Schütte, con motivo de su próxima partida del país.

—La señorita María Victoria Vicuña Elguin, ofrecerá, el sábado 17 del presente, una comida a sus relaciones sociales.

DEL EXTRANJERO.— Ha regresado de Uruguay la señora Berta Seguel de Fernández, esposa del Ministro de Obras Públicas.

—De Lima, el señor Manuel Santa María Ugarte y señora Adriana Mozó de Santa María.

EXPOSICION DE DIBUJOS DE HERNAN DUEÑAS.— Hoy, a las 19 horas, se realizará la clausura de la exposición de dibujos del artista señor Hernán Dueñas de la Lastra, que ha venido presentando en el salón de exposiciones del Colegio San Ignacio, calle Alonso Ovalle N.o 1465.

En esta oportunidad, y como un acto más con motivo de las festividades del primer centenario de dicho establecimiento, habrá un acto literario organizado por la Unión de Escritores Americanos, en el cual se destacará la obra artística del señor Dueñas, que ha demostrado en esta exposición relevantes dotes de dibujante, y en el que habrá, también, recital de poesía por conocidos poetas y escritores nacionales.

La entrada es gratuita.

acontece...

POR YOLANDA ROSS

UN SUSPIRO HONDO y profundo dio a unos pasos del altar y junto a sus dos hijas que se casaban, Mariano Bustos Lagos, Director Administrativo de la Cancillería. El suspiro tenía su significado. Ud. y yo habríamos hecho otro tanto. Mariano desarrolló una hazaña heroica para llevar a sus dos hijas, Olga y Mireya, hasta el altar. Primero entró lentamente con su hija Mireya. Todos siguieron curiosamente los pasos del papá, ¿cómo entraría Olga? Una vez que Mireya estuvo junto a su novio el Tte. de la Armada Tulio Rojas Cellier, Mariano Bustos volvió las espaldas al altar y tan lentamente como había entrado al compás de la marcha nupcial, regresó a la puerta. En su desfile iba absolutamente solo recorriendo la interminable nave central de la Iglesia de San Ignacio. Unos minutos después volvió a hacer el mismo camino, acompañando del brazo a su otra hija, hasta dejarle junto a su novio, Fernando Poblete Moisset. Esta vez un nuevo cortejo acompañó al doble padrino y la novia...

TOTALMENTE distintos eran los arreglos nupciales de las hermanas Bustos Valdés. Olga lució un traje de brocato de corte princesa, con una diadema de azahares perlados que sujetaba el velo de tul, mientras su hermana Mireya vestía un modelo de amplia falda de tul con corsage de encaje y un tocado de encajes y perlas. Olga llevaba en su mano un bouquet de fragantes margaritas y Mireya una guía de botones de rosas blancas...

EN DOS SALONES separados se lucieron los regalos de las dos novias Bustos Valdés. En el de la entrada los de Mireya y a la derecha los de Olga. No había como confundirse. En los dos salones había objetos como para alhajar cuatro casas de novios. Algunos de los regalos eran repetidos. El Cuerpo Consular, con más de treinta miembros, les regaló a cada una de ellas una gran alfombra. Las dos tenían juegos de cuchillería, de copas, baterías de cocina, cristales, obras de arte, lámparas, cuadros, etc., de sus respectivas amistades y de sus amistades en común. Los regalos fueron visitados en la casa de don Mariano, en la calle Manuel Rodríguez, por todos los invitados a la fiesta en que se realizó en seguida en los salones del Club de la Unión.

Por coincidencia, las dos novias dejan Santiago y formarán su casa en Valparaíso. Los papás tendrán que viajar a menudo al Puerto para ver a sus dos únicas hijas, que se volaron de la capital.

EN ESTE week-end, el más socorrido de los fines de semana de la primavera, un desfile de personas se cruzaba en su trayecto de un matrimonio a otro.

El sábado, el matrimonio de Carmen Paúl Errázuriz con Agustín Marín Goycoolea se llevó la más grande asistencia de invitados. Carmen es una de las hijas, de los ocho hijos del Cónsul General de Venezuela, motivo por el cual los miembros del Cuerpo Diplomático se juntaron con la numerosa parentela y relaciones sociales de los novios.

El traje que lució Carmen Paúl era confeccionado en forma delicada, trabajado en tul de ilusión con un sencillo tocado de azahares en la cabeza.

En la exhibición de regalos que recibieron los novios fue admirada una vitrina en donde se presentaban las joyas enviadas por cada uno de sus tíos a la novia. Fue la envidia de los invitados y las piezas miradas detenidamente.

Actualmente, los novios pasan una breve temporada en Viña, preparándose para su viaje a Brasil.

Y. R.

"Premiere" a beneficio del Ropero de Cirugía.

Esta noche, a las 22 horas, se llevará a efecto en el Teatro Astor, la "premiere" a beneficio del Ropero de Cirugía, con la película "Miedo y Rencor" que protagonizan Joseph Cotten, Ruth Román y Van Johnson. Las entradas deben ser canjeadas en la boletería del teatro.

Además de las personas cuyos nombres han sido publicados previamente, asistirán a esta "Premiere":

Prof. Dr. Sótero del Río y señora, Dr. Gerardo Meyerstein y señora, Dr. Carlos Villavicencio y señora, Dr. Enrique Uberal y señora, Dr. Santiago Riesco y señora, Dra. Neomisia Lagos, Dr. Michea y señora, Dr. René García y señora, Dr. Leonidas Coruna y señora, Dr. Rubén García y señora, Dr. Adolfo Leppe y señora, Dr. Guillermo Villavicencio y señora, Dr. Juan Varletta y señora, Dr. Juan Garafulic y señora, Dr. Oscar Ulloa y señora, Sr. Erich Reifschneider y señora, Sra. Amanda de Perotti, Dr. Mario Castro y señora, Srta. Virginia Lagos Lagos, Dr. Elías Larach y señora, Dr. Roque Elorrieta y señora, Sr. Fernando Santa María y señora, Dr. Hernán Aguirre, Sra. Julia de la Jara de Bernal, Dr. José Betinyani y señora, Dr. Edgardo Collao, Dr. Osvaldo Emhart, Sr. Luis Pubill, Dr. Antonio del Solar y señora, Sr. Roberto Vergara y señora, Dr. Héctor Ducci y señora, Dr. Ignacio O. y señora, Dr. Mistral Aguilera y señora, Sr. Alfredo Hirmas y señora, Dr. Felicindo Mendoza y señora, Sr. Alfredo Yarur y señora, Dr. Leoncio Lizana y señora, Dr. José Aiquel, Sr. Navid Hirmas y señora, Dr. Bernardo Valenzuela y señora, Sr. Teófilo Yarur y señora, Dr. Miguel Tapia y señora, Sr. Fuad Yarur y señora, Dr. Exequiel Fernández y señora, Dr. Miguel Hirmas y señora, Sr. Domingo Said y señora, Sr. Saiell, Dr. Mario Pinto y señora, Sr. Guillermo Sumar y señora, Dr. Lorenzo Asté y señora, Dr. Cosmos Scalvos y señora, Sr. César Sumar y señora, Sr. Jaime Citrynawig y señora, Sr. Marcelino Fernández y señora, Sr. Jorge Ananias y señora, Dr. Paulo Raffo y señora, Dr. Abraham Weinstein y señora, Dr. Eduardo Pastene y señora, Dr. Basilio Muñoz y señora, Dr. Juan Lois y señora, Dr. Jaime Cerutti y señora, Dr. Julio Urrutia y señora, Dr. Víctor Sierra, Sr. Paul Viale Rigo, Cónsul de Venezuela, y señora, Sr. Eduardo Cárdenas y señora, Prof. Ruperto Vargas y señora, Sr. Jorge Nieto y señora, Prof. Juan Puga y señora, Sr. Jorge Hunneus y señora, Dr. René Contardo y señora, Dr. Roberto Celis y señora, Dr. Carlos Viviani y señora, Dr. Héctor Rodríguez y señora, Prof. Santiago Barrenechea, Prof. Armas Cruz, Prof. Juan Arentsen, Dr. Oscar Gazmuri, Dr. Eneas Valenzuela, Sr. Guillermo Jacques y señora, Sr. Osvaldo Felicori y Srta. Felicori, Dr. Guillermo Valenzuela y señora, Sr. Pedro J. Rodríguez y señora, Sr. Hugo Camilo, Dr. Alfredo Mackel y señora, Prof. Alejandro Garretón, Decano de la Facultad de Medicina, y señora, Prof. Aníbal Grez y señora, Prof. Roberto Barahona y señora, Sr. Francisco Gil y señora, Dr. Olivier Molina y señora, Sr. Eduardo Knockaert y señora, Dr. Paul Mayer y señora, Sr. Osvaldo Koch y señora, Dr. Jorge Sanhueza y señora, Sr. Juan Celhay y señora, Dr. Luis Figueroa y señora, Sr. Gonzalo Noriega y señora, Sr. Jorge Díaz y señora, Sra. Esperanza Bustos de Ibáñez, Sr. Mario González y señora, Dr. Guillermo Labatut y señora, Sr. Fernando Alessandri y señora, Dr. Jorge Rosselot y señora, Sr. Juan Olivares y señora, Sr. Edo. Panatt y señora, Sr. Luis Cubillos, Embajador de Chile en Ecuador, y señora, Prof. Carlos Urrutia y señora, Dr. Valentín Gallinato y señora, Sr. Jacques Coiffard, Embajador de Francia; Dr. Luis Palomo y señora, Sr. Alfonso Silva y señora, Dr. Eduardo de Ramón y señora, Dr. Alberto Vargas y señora, Sr. Gregorio Grigurina y señora, Dr. Atilio Piera y señora, Sra. Hugette Levi, Dr. Luis Miranda y señora, Sr. Luis Schleber y señora, Sr. Ricardo Cortés Monroy y señora, Sr. Federico Silberberg y señora, Sr. Renato Marquezado y señora, Dr. Miguel González y señora, Dr. Luis Cabezón y señora, Dr. Alfredo Cárdenas y señora, Sr. Augusto Cárdenas y señora, Dr. Arturo Rodríguez y señora, Sr. Andrés Serrano, Dr. Alejandro Bravo y señora, Dr. Leonidas Aguirre y señora, Dr. Gustavo Kurth y señora, Dr. Jerónimo Marín y señora, Dr. Pedro García Palazuelos y señora, Sr. Rodolfo Torrealba y señora, Dr. Rufín y señora, Sr. Wilson y señora, Dr. Martínez y señora y Sr. Jorge Infante y señora.

A EUROPA.— Mañana se dirigirán a Europa don Alvaro Gazitúa Alvarez de la Rivera y señora Gaby Larraín de Gazitúa.

VIAJEROS.— Procedentes de Quilpué se encuentran pasando una temporada en esta capital la señora Olga León de Coppelli y su hija Anita.

—De Las Rocas de Santo Domingo han regresado, el señor Ricardo Latcham, señora Alicia Rivera de Latcham; señor Luis Varas Gómez, señora Loreto Rivera de Varas y las niñitas María Ignacia y María Loreto Alamos Varas.

—De La Serena, el señor Alberto Ulloa Jiménez.

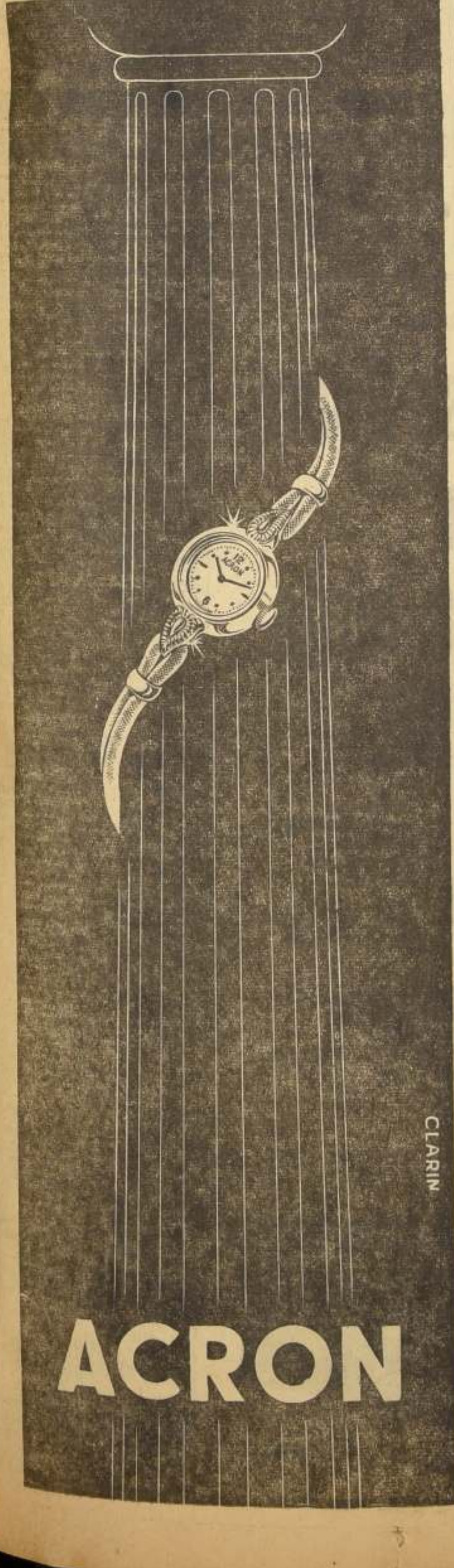

DE DINAMARCA. — El 18 del presente, son esperados en Santiago, procedentes de Dinamarca, don Emil Lessen y señora Helen Lee de Lessen.

DE BRASIL. — El próximo viernes son esperados, procedentes de Río de Janeiro, don Antonio de Zarragoiti y señora Rosalina Coelho Lisboa de Zarragoiti.

Ilustres jesuítas, proscritos de Chile

La supresión de la Compañía de Jesús, que significó su disolución y la expulsión de todos sus miembros —trágica fecha del mes de agosto de 1767— de todas las colonias de España, fue un golpe de muerte para la cultura de todos estos pueblos y para su vida moral y, en muchos casos, para la civilización de tantos de ellos, donde los hijos de San Ignacio desarrollaban las más hermosas y colmadas faenas apostólicas y de progreso. En esa fecha de la expulsión de los jesuítas de este suelo, ellos, por iniciativa propia, mantenían dos Universidades Pontificias con Facultades de Filosofía y Teología en Santiago y Concepción, dos colegios secundarios, un internado y tres escuelas en la capital, y escuelas e colegios en La Serena, Valparaíso, Quillota, Curicó, Talca, Linares, Melipilla, Valdivia, Temuco, Chillán y en La Frontera, además del Seminario de Caciques y Los Talleres de Artes e Industrias de Calera de Tango.

Todos los centros misionales eran, también, focos de alfabetización y de cultura y de moral.

Entre los célebres proscritos que debieron abandonar Chile, figura el Padre Manuel Lacunza y Díaz, nacido en Santiago el 19 de julio de 1731 y que había ingresado en la Compañía de Jesús en 1747. Su nombre es el de un gigante o de un genio que en Ciencias Escriturísticas Universales y Exégesis Bíblica, ha sido comparado por los críticos con los más eminentes Padres de la Iglesia Latina y Griega y con el propio San Agustín y que no tiene émulos en los tiempos modernos y contemporáneos. Aparte de estos aspectos de tan grande interés dominaba varias lenguas e idiomas y era un conocedor profundo del hebreo y el griego y, por supuesto, de la lengua latina. Rebasa, entonces, los límites del talento y de horizontes limitados y es no sólo una honra de Chile y de América, sino de las ciencias y cultura del Occidente en todas sus épocas. Agréguese a esto su sabiduría en Astronomía y Matemáticas y tendremos los antecedentes de un juicio cabal de este jesuita chileno, ardientemente admirado y combatido con tenacidad por tantos de ambos bandos.

Llegó a Italia y se fue a vivir a Imola con modestia suma y sufriendo urgencias de todo género, porque la renta que le dejó su madre y el pequeño sueldo que ganaba como instructor de un príncipe, todo lo invertía en ayudar a otros jesuitas expatriados que caminaban en brazos de la angustia y de la miseria en una tierra desconocida. Tal vez el conocimiento de tantas tragedias ocultas y su personal experiencia le hicieron decir esta frase de tan honda proyección en una de sus cartas: "Sólo saben lo que es Chile, los que lo han perdido".

Entre los jesuitas que recibieron estos jirones de su alma grande están los Padres Duarte, Díaz, Arteaga y otros. El ansia de soledad para sus estudios lo hizo aislarse en la ciudad de Imola, donde vivía en una pobrísima pieza —gabinete de sus disquisiciones—, en un barrio también muy pobre. Allí era conocido por esas gentes modestas que sabían que era un tipo de mucha bondad, virtuosísimo, venido de las Indias de América.

Llenaba sus horas así: muy de mañana celebraba la misa y hacía sus rezos. Luego después dormía durante varias horas, interrumpiendo su sueño para recibir el alimento que le era traído desde la casa de una piadosa familia. Ya a la hora del crepúsculo comenzaba sus vigilias e intensas jornadas de estudio, a veces, suspendidas para salir en la noche algún rato a contemplar las estrellas y a realizar observaciones astronómicas. Las altas estrellas siempre lo acompañaron en estos largos ratos, durante muchos años enteramente ofrendados al pensamiento y a las ciencias humanas y divinas.

Fruto de estas jornadas fue su famosísima obra "De la segunda venida del Mesías en gloria y majestad", en que propone y defiende el reino milenario de Cristo con sus elegidos en la tierra, tesis que ha dado origen a las más apasionantes controversias desde esos tiempos en que circuló como manuscrito por muchas partes, estando vivo Lacunza. Después tuvo varios traductores y numerosos comentaristas —también acá en Chile, entre ellos el ilustrado sacerdote, ya fallecido, escritor y poeta don Miguel Rafael Urzúa—, sucediendo todo esto después de su muerte, acaecida en Imola.

Don Benjamín Vicuña Mackenna refiere en una de sus cartas que estando en Italia fue a dicha ciudad y allí, después de inquirir y averiguar datos con personas descendientes de antiguas familias que habían conocido a Lacunza, recogió la noticia más exacta sobre la muerte del gran Lacunza, acaecida más allá de la medianoche en riguroso invierno el año 1801. Era dado a los ayunos, que los guardaba con rigor. Tal vez, enflaquecido y debilitado, en uno de esos paseos nocturnos y junto al pozo donde tantas veces le sorprendieron contemplando el curso de las estrellas como si fuera un espejo, allí sufrió un desmayo o fatiga, cayendo en sus aguas para no despertar más. Allí lo encontraron en las afueras de la ciudad unos pastores que pasaban muy de mañana.

Su obra ha tenido muchas ediciones en diversas ciudades y capitales del mundo. Fue traducida al inglés antes que a otro idioma y prohibida su lectura por la Iglesia en 1824 y colocada en el Indice de Libros Prohibidos. Don José Toribio Medina, no afecto a los jesuitas ni a cuestiones religiosas, dejó en su enorme biblioteca, hoy Sala Medina, no menos de dieciocho ediciones de Lacunza. Sus cartas, escritas en Chile o en el destierro, están muy bien concebidas y son amenas de verdad.

Don Diego José Fuenzalida de Sierra entró a la Compañía en 1756 y salió desterrado a Italia en ese trágico año de 1767. Fue profesor de Teología Moral en Imola.

Por una de sus cartas se ha sabido la alta estima en que lo tenía Monseñor Chiaramonti, obispo de Imola, quien después fue preconizado Pontífice con el nombre de Pío VII. Lo distinguía con su confianza y afecto, pero no quiso exigirle que lo hiciera teólogo pontificio por dos valederas razones, a saber, para no crearle dificultades al Papa, cuyas resoluciones se le atribuían a él por todos, y porque consideraba de mayor provecho para su perfeccionamiento moral ser humilde.

Escribió seis obras de polémica, todas en italiano y con pseudónimo distinto cada una. Luchó denodadamente contra el Jansenismo, movimiento herético que cundía entonces en Italia. Una de sus obras fue prohibida no por herética, sino para evitar el peligro de un cisma en Italia. Hubiera despertado profundos odios. Ello le amargó mucho sus días, pero se sometió. Conservó hasta su muerte los cargos con que había sido honrado y la confianza del Papa. Fue enviado a pacificar una población en tiempos de las invasiones francesas y murió en Imola el 1.o de octubre de 1803.

Juan Ignacio Molina nació en Guaraculén, en Molina, en 1740, ingresó a la Compañía en 1755, salió desterrado de su tierra chilena en 1767. Tiene la gloria de ser el primero que clasificó la naturaleza de Chile en forma científica. Escribió versos y poemas latinos y griegos, no publicados. Dominaba a la perfección el griego, el hebreo, el latín, el italiano y el francés, antecedentes que lo relacionaron de inmediato con grupos de sabios de esa época en Italia.

Su obra capital es: "Saggio sulla storia naturale del Cile", publicada en 1782 y traducida al alemán, al inglés y al francés. En 1787 publicó "Saggio della storia civile del Cile", que fue traducida al alemán y al castellano.

En sus Memorias de Historia Natural, escritas en italiano, hay una de ellas que es de tendencia evolucionista al plantear con gran sabiduría las Analogías de los tres reinos de la naturaleza. Hombre de gran amor a Chile, cuyo nombre prestigió, dándolo a conocer, legó y entregó sus bienes para fundar el Liceo de Talca. Su elogio fue publicado por Santágata en los Comentarios de la Academia de Ciencias de Bolonia.

Murió en dicha ciudad, pidiendo que le hicieran la caridad de darle agua de la cordillera chilena.

Muy notables son también las vidas del Padre Felipe Gómez de Vidaurre, también desterrado a Imola y vuelto a Chile en 1804, y el Padre Miguel de Olivares, chillanejo, autor de Historia militar, civil y sagrada del reino de Chile, y que murió en Imola en 1786.

Estos ilustres proscritos enaltecieron con su genio y patriotismo el nombre de Chile, conocido hasta entonces sólo por las Guerras de Arauco y por la Araucana de Ercilla.

MOSEN ALBERTO JANUBAR

LAS DOS HERMANAS BUSTOS VALDES DURANTE LA CEREMONIA DE SU MATRIMONIO. — En una brillante ceremonia que congregó a numerosas personalidades del Cuerpo Diplomático, del mundo oficial y social fueron bendecidos los matrimonios de las señoritas Olga y Mireya Bustos Valdés. El grabado capta el momento en que el R. P. Javier Gilmore Stock, Capellán de la Armada les dirige la palabra antes de bendecir los matrimonios. A la izquierda el señor Fernando Poblete Moisset, a su lado la señorita Olga Bustos. A la derecha, la otra pareja, teniente 1.o de la Armada, señor Tulio Rojas Cellier y la señorita Mireya Bustos.

CLUB DE LA UNION, SALON AZUL. — Mañana, en el Club de la Unión, a las 21 horas, se efectuará la comida mensual que, todos los miércoles primero de cada mes, realizan los contertulios del Salón Azul del Club de la Unión. En esta ocasión, el distinguido arquitecto don Fernando de la Cruz, recientemente llegado de Grecia, dará una charla sobre "El Partenón y la Acrópolis de Atenas". Se invita a los contertulios y amigos del salón.

A LIMA. — Hoy se dirigirán a Lima los señores Alejandro Maturana Vergara y don Carlos Dittborn Pinto.

MATRIMONIO.— Ha quedado concertado el matrimonio de María Cecilia Garay M. y George Jarry R. Han hecho la visita de estilo, Jorge Jarry Soumastre y señora Madge Richardson de Jarry. Puso la bendición el Rvdo. Padre Ricardo Teal C. S. C.

ONOMASTICO.— Con motivo de su onomástico, don Carlos Hoerning y señora Aída Stehr de Hoerning recibieron a sus amistades el domingo pasado en su residencia de Av. Ejército.

A BRASIL. — El señor Agustín Marín Goycoolea y señora Carmen Paul de Marín se encuentran actualmente en Viña del Mar, para dirigirse en breve a Brasil.

A BUENOS AIRES. — Se ha dirigido a Buenos Aires el señor Carlos Muñoz Davis y señora María Angélica Chateau de Muñoz.

ENFERMOS. — En el Hospital Clínico de la Universidad Católica ha sido sometido a una intervención quirúrgica el señor Guillermo Barrientos Encina. Su estado es satisfactorio.

Gran Acto de Solidaridad de la Mujer Judía con la Medinath

Se encarece la asistencia a todas las damas de la Colectividad Israelita de Chile, al gran acto de Solidaridad Femenina con Medinath Israel que se efectúa hoy, martes 6 de noviembre, en los salones del Círculo Israelita, Serrano 202, a las 5 P. M.

EL COMITE FEMENINO

INGENIERIA
TELA
PAPEL CALCO
TABLEROS
ESTUCHES GEOMETRIA
TINTA CHINA
ACUARELAS
PINCELES
IMPRENTA-LIBRERIA
"COLON"
COMPAÑIA 1007-STGO.
POR MAYOR: STO. DOMINGO 1645

EL LICOR MAS SANO
PURO DE UVA
PISCO
UNA COPITA EN EL BAR
UNA BOTELLA EN EL HOGAR

¿LAVA UD. EN SU CASA?
Resuelva su problema usando
CLIN-CEL
Jabón detergente PETRIZZIO

MODAS LIBERTY
M. R.
CREDITOS A SOLA FIRMA
15 MESES PLAZO
21 DE MAYO 617 — LOCAL 9
ENTREPISO — FONO 398377

Cristal Electric Ltda.
RADIOS PHILIPS
CRISTALERIA Y PORCELANA
REFRIGERADORES, LAVADORAS, ENCERADORAS
JUGUERAS, OLLAS A PRESION
CREDITOS
PEREZ, MERIGGIO Y CIA. LTDA. San Antonio 268.

Venta FORZOSA
¡POR DEMOLICION!
Susy MODAS
ESTADO 55
5.000 VESTIDOS-TAPADOS-3 CUARTOS ABRIGOS-TRAJES SASTRE
¡REALIZAMOS A CUALQUIER PRECIO!

Vestidos desde $2.980
Preciosos vestidos — Lindos colores de moda.
Paletoes 3/4 desde $5.900
Lana fina — Preciosos modelos.
Abrigos desde $8.900
TRAJES 2 PIEZAS DESDE $4.490
MILES DE OFERTAS UNICAS POR ENTREGA FORZOSA DEL LOCAL
Susy MODAS ESTADO 55

VISITARA VALPARAISO EMBAJADOR DE ITALIA

VALPARAISO.— Por primera vez visitará Valparaíso y Viña del Mar el actual Embajador de Italia en Chile, Excmo. señor Mario Luciolli, recientemente llegado al país desde Roma por vía Buenos Aires.

Su visita obedece a que el próximo jueves despedirá en viaje de regreso a la patria al ex Embajador de Italia ante la Moneda, señor Guido Borga, y esposa como asimismo al actual Embajador de Italia en el Perú, Marqués Gastone Rossi Longhi, que vuelve a asumir su cargo en Lima después de unas vacaciones en Buenos Aires.

415 PASAJEROS EN EL "A. USODIMARE"

VALPARAISO.— Con 415 pasajeros y 150 toneladas de carga, arribó ayer a Valparaíso el "Antoniotto Usodimare", de los registros de "Italmar", procedente de Génova.

Entre los pasajeros regresó al país el Adicto Militar de Chile en Italia, coronel Renato Leiva, acompañado de su familia, y el industrial de nuestro puerto en el ramo de vidrios y cristales, señor Alberto Giraudo Giordano.

El "Usodimare" viaja hoy a San Antonio para cargar dos mil toneladas de cobre con destino a Italia. Regresará a Valparaíso el próximo miércoles, para zarpar con destino a Génova e intermedios el jueves, con numeroso pasaje y carga.

DETENIDO SE FUGO DE HOSPITAL AYER

VALPARAISO.— Una fuga que no puede ser calificada de espectacular, sino que todo lo contrario, pues la realizó en forma silenciosa e inadvertida, es la que protagonizó el detenido Mauricio Cerda Sarmiento, que fue internado en el Hospital Van Buren a raíz de que se había sentido violenta y repentinamente enfermo.

Se encontraba preso por hurto. A pesar de que se le puso la acostumbrada custodia de un vigilante, en un momento de descuido emprendió las de Villadiego, abandonando la cama que ocupaba en una de las salas del hospital.

La policía trata de ubicar su paradero.

LOS ESPECTACULOS DE HOY EN VALPARAISO

AVENIDA (5184).— Genevieve, Vals eterno y La reina del hampa.
CARRERA (7489).— Gran beneficio de los empleados: variedades y cine: Una mujer sin lágrimas y Aventura africana.
CARRERA (QUILPUE — 417).— Dormitorio para mayores y Virginidad.
CHILE (2599).— La rubia quiere un visón, Patrulla de los cohetes, Tarzán y la cazadora y El ruiseñor del barrio.
CENTRAL (7252).— Tres hombres en mi vida y La hija de la otra.
CONDELL (2027).— ¡Ay, qué hijo! y Jamaica.
COLON (2949).— Sinceramente tuyo.
IMPERIO (4367).— La intimidad de una estrella.
METRO (2111).— Siempre hay un día feliz.
MUNICIPAL (VIÑA — 81739).— Lo que el cielo nos da.
ORIENTE (VIÑA — 85679).— Toda tuya.
OLIMPO (VIÑA — 81380).— La duda y Guante de hierro.
PACIFICO (6657).— Estafa de amor.
REAL (2646).— Hijas casaderas.
RIALTO (VIÑA — 81906).— El tesoro de Barba Roja.
RIVOLI (2268).— Una mujer apasionada y El último perro.
REX (VIÑA — 85050).— Dormitorio para mayores.
VALPARAISO (5522).— La Dama púrpura.
VELARDE (VALPARAISO - 4654).— La aventura de Hong Kong.

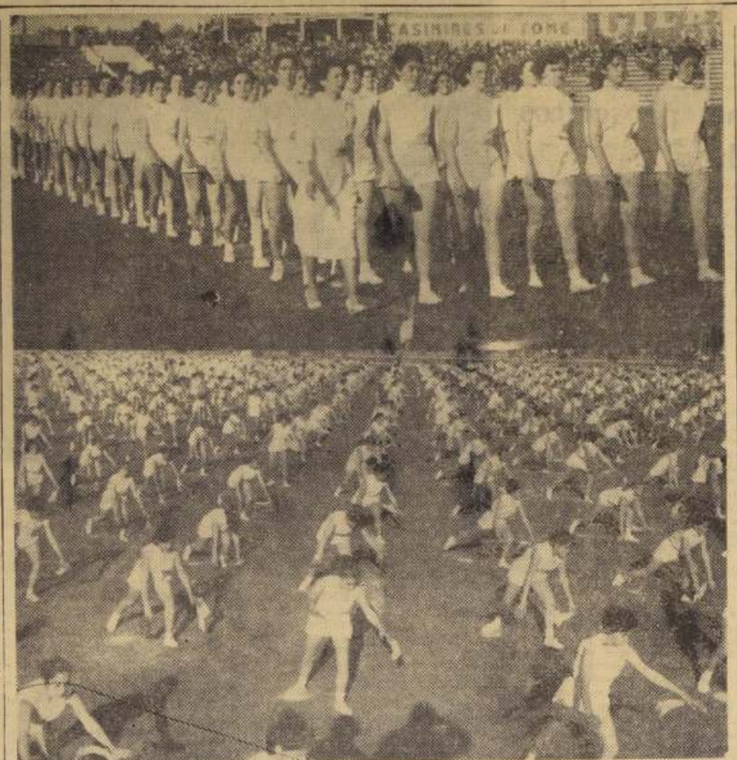

PRESENTACION GIMNASTICA FOLKLORICA.— Dos aspectos de la brillante presentación gimnástica folklórica que cuatro mil estudiantes de los Liceos de Hombres y de Niñas de Valparaíso y Viña del Mar realizaron en el Estadio de Playa Ancha, para celebrar el 50.o aniversario del Instituto de Educación Física.

COMPRAN LECHUGAS A $ 2, LAS VENDEN A $ 15

VALPARAISO.— El Gobernador del departamento de Quillota, don Augusto Wagner, se encuentra empeñado en una campaña destinada a evitar que las maniobras de los intermediarios encarezcan el precio de los productos de la región en el propio departamento, donde tanto las legumbres, hortalizas y frutas que en él se producen, hay que pagarlas mucho más caro que lo que por ellas se cobra en Valparaíso y aún en Santiago.

En una reunión convocada por el Gobernador, a la que concurrieron los más importantes productores de la zona, se estableció que los comerciantes mayoristas y detallistas de los productos regionales hacen verdaderas barridas, acaparando los productos para poder fijarle altos precios en los grandes centros de consumo.

Se probó también cómo las lechugas que se expenden por el productor a sólo dos pesos la unidad, por las artes de los intermediarios se venden al consumidor a 15 y más pesos.

Se insinuó la idea que para evitar estos abusos, camiones del Ejército distribuyan los productos zonales a precios justos y equitativos en aquellos pueblos y ciudades donde se necesiten para su consumo.

MOVIMIENTO DE VAPORES

LLEGAN

Hoy:
IMPERIAL, de Hamburgo.
SANTA LUISA, de Nueva York.

SALEN

Hoy:
VICTORIA, para Iquique.
JEANETTE, para Antofagasta.
GLORIA, para Iquique.

INCENDIO DESTRUYO HOSTERIA DE PEÑAFLOR

PEÑAFLOR.— Un incendio destruyó totalmente la Hostería "La Cabaña" ayer, a las tres y media de la madrugada. Según datos proporcionados por fuentes bien informadas, el origen del fuego se debió a la intervención de personas mal intencionadas, quienes ante el auge del negocio efectuado habrían procedido a incendiarlo para evitar su competencia comercial.

Al respecto, cabe hacer notar que ya se están iniciando las investigaciones del caso para ubicar al o los autores de este insólito hecho. Las diligencias correspondientes serán realizadas por el capitán de Carabineros Armando Villanueva, jefe de la Subcomisaría de Peñaflor. Las mercaderías tenían seguros por tres millones de pesos.— (OLTRA, corresponsal).

Categoría de Departamento piden para la comuna Lago Buenos Aires

LAGO BUENOS AIRES.— En representación de la comuna-subdelegación del Lago Buenos Aires, los señores Jorge Arriagada, presidente del Rotary; Leopoldo Ortega, presidente de la Junta Municipal; Luis Luckachesky, presidente del Club de Leones; Demetrio Oyarzún, secretario general de la Asociación Obrera; José Arcil, delegado del comercio; Atilio Cosmelli, por la industria; Antonio Pardo, en nombre de la ganadería y colonia belga, miembro de las instituciones agrícolas, dieron a conocer a las autoridades gubernamentales la necesidad de elevar a categoría de departamento la comuna.

Estos delegados manifestaron que el desarrollo y progreso de la comuna, se ha visto enormemente entorpecido por el aislamiento y por no haberse contado oportunamente con las oficinas y servicios públicos indispensables. No obstante, se han superado los obstáculos y se ha llegado a una etapa floreciente y promisoria.

Estimamos que la etapa presente alcanzada en el desarrollo comunal, reclama, en forma urgente, la necesidad de contar con los servicios inherentes a la Gobernación, proyecto que comparte el Ejecutivo, cuando ha destinado fondos para la construcción del edificio respectivo que se está terminando.

No es pretensión descabellada solicitar de urgencia se cree el Departamento a la brevedad, pues estimamos que la capacidad económica, la densidad de la población, el aislamiento de los centros administrativos provinciales y nuestra calidad de población fronteriza lo justifican plenamente.

RUTA AL PACIFICO.— Los esforzados habitantes de esta comuna, postergados hasta hace 4 o 5 años, conscientes de la preocupación y el interés que le otorga el Estado actualmente, tienen la seguridad que el desmembramiento de su territorio no se llevará a cabo, y aún más, después de recoger la impresión de algunos Ministros que la han visitado, tienen la seguridad de que ha llegado el momento, vehemente anhelado, de abrir la ruta al Pacífico, construyendo un puerto en Bahía Erasmo y el camino que partiría de la costa al Lago Buenos Aires (Bahía Mortes), hasta Bahía Erasmo.

Todo aquél que conoce la geografía de la zona y su futuro económico, comprende que por simple gravitación de las necesidades, habrá de llegarse, a corto plazo, a la creación del Departamento del Lago Buenos Aires, para poder satisfacer y facilitar su ruta de progreso.

SITUACION GEOGRAFICA Y VIAS DE COMUNICACION.— Por la particularidad transcordillerana de su ubicación, esta comuna se encuentra completamente aislada por vía terrestre, ya que no existe camino longitudinal que la una al resto de la provincia. Estas comunicaciones son posibles en la temporada de primavera y verano, transitando por territorio argentino, con un recorrido de 400 a 500 kms., según la ruta empleada para llegar a Puerto Aisén.

Estas dificultades de tránsito terrestre para comunicarse con los centros importantes de la provincia, se han visto disminuidas en el último tiempo, gracias a la creación de un servicio regional de la Línea Aérea Nacional, con base en Puerto Montt, con itinerario Puerto Montt, Coihaique, Balmaceda y Chile Chico, dos veces por semana.

Desde hace varios lustros se construye un camino longitudinal de Puerto Ibáñez a Vista Hermosa, en dirección a Coihaique, faena que en los últimos años ha tomado mayor impulso.

PREOCUPACION DEL ESTADO EN EL ULTIMO TIEMPO.— En párrafos anteriores hemos hecho notar que la base del progreso y desarrollo de la zona estuvo representado por el limitado esfuerzo particular, por el empuje, el espíritu de sacrificio y la generosidad de sus habitantes. Felizmente, desde hace más de un lustro, se ha dejado sentir con ritmo acelerado la acción y la preocupación del Estado. Fue así como se construyó un canal de regadío, una Escuela Mixta con internado, con capacidad para 450 alumnos; se creó la Subcomisaría de Carabineros y últimamente la Comisaría. No hace mucho se creó la Administración de Correos con funcionarios competentes, se está terminando el edificio de los Servicios Públicos y Gobernación. En breve se comenzará la instalación de los Servicios de Agua Potable y alcantarillado, en virtud de lo dispuesto por el Ministerio de Vías y Obras. Ante la reiterada solicitud de los círculos productores de la región se obtuvo la instalación de una sucursal del Banco del Estado en Chile Chico.

El Banco del Estado representa una poderosa palanca de progreso a los ganaderos y agricultores que han podido, recién ahora, impulsar sus actividades, aprovechando el crédito económico.

También se creó la Tesorería Comunal, con lo que se ha facilitado el cumplimiento de las obligaciones tributarias de los habitantes de la comuna.

Se está construyendo el gimnasio cerrado y se adquirirá el terreno donde se construirá un nuevo y moderno Estadio. Además, se iniciaron los trabajos de construcción del edificio para la Comisaría de Carabineros. Por otra parte, se encuentra destinada una hectárea de terreno para el Servicio Nacional de Salud, a fin de construir un hospital que dará solución al difícil problema asistencial de esta apartada región.

UNIDAD GEO-ECONOMICA. — De los antecedentes expuestos se desprende en forma clara y categórica, que la comuna-subdelegación de Lago Buenos Aires, con su capital Chile Chico, representa una unidad económico-geográfica, que necesita conservar su integridad para lograr su progreso y desarrollo. La hidrográfica del Lago Buenos Aires representa el ideal de la unidad económica por el conglomerado de múltiples actividades y por tener fácil y expedita comunicación a través de la vía lacustre y por ser célula aislada del resto de la provincia.

La anexión de la costa norte del Lago Buenos Aires al Departamento de Coihaique no traduce en modo alguno una medida de progreso, y que el único móvil que puede llevar al desmembramiento de una unidad geográfica sino que exclusivamente significa, una utilización agresiva de los intereses de la zona de la comuna Lago Buenos Aires, por cuanto arrebatarían justamente la zona donde radican las mayores esperanzas de la economía regional. Un vistazo al cuadro en que anotamos los rubros de producción de esta comuna permite apreciar que el más importante de ellos está representado por la ganadería, que justamente tiene su ubicación en la tan codiciada costa norte del Lago Buenos Aires.— (EL CORRESPONSAL).

Vista panorámica de la región Lago Buenos Aires, situada a 4 kilómetros de la frontera con Argentina, cuyos habitantes ante el inminente peligro del desmembramiento de la comuna del mismo nombre, han iniciado una campaña para solicitar a las esferas gubernamentales, no ser incorporados al departamento de Coyhaique.

Veinte individuos agredieron a pareja de carabineros en Molina

MOLINA, (Guido Fajardo, corresponsal).— Cerca de veinte individuos agredieron a una pareja de carabineros, con el propósito de quitarles un detenido por ebriedad. El hecho ocurrió ayer, a las ... horas, en el puente "Río Claro", lugar en que los asaltantes se abalanzaron contra los representantes del orden, agrediéndolos con pies y manos.

A consecuencia de los golpes, resultaron lesionados de cierta gravedad el carabinero Heriberto Díaz y el cabo y jefe del Retén "El Porvenir", Juan Moya Ramírez. Inmediatamente de producido el hecho, los asaltantes huyeron, pero después de una rápida pesquisa realizada por el capitán de Carabineros y comisario de Molina, don Octavio Mora; el teniente don Aliro de la Fuente, el teniente don Carlos Toro y el personal a sus órdenes, cayeron en manos de la policía los siguientes individuos: Dionisio Díaz, Isidro Saldías, Humberto Vargas, Guillermo Molina, Pedro Vargas, Luis Maureira, Enrique Cabello y José Cabello.

Todos ellos trabajan en el fundo "Bellavista".

Los hechores permanecen detenidos en la tenencia de Cumpeo, donde fueron sometidos a intensos interrogatorios, para ser conducidos posteriormente a la Plaza de Carabineros con sede en Talca.

ACTO EN HONOR DE S. E. HUBO EN PUNTA ARENAS

PUNTA ARENAS.— Con el objeto de rendir homenaje al Presidente Ibáñez, el coronel León Letelier, Prefecto del Cuerpo de Carabineros de esta ciudad, ofreció un coctel a las autoridades locales y a la Sociedad "Magallanes".

Asimismo, diversas instituciones recordaron el cumpleaños, onomástico y el cuarto aniversario de gobernante que cumplió recientemente el Primer Mandatario.

PRESUPUESTO MUNICIPAL PARA 1956. — La Corporación Edilicia aprobó el presupuesto municipal para el próximo año, el cual contempla entre egresos e ingresos la suma de 136 millones 363 mil cuatrocientos diecinueve pesos, arrojándose un déficit actual de 15 millones 754 mil cuatrocientos diecinueve pesos. Estas cifras fueron enviadas al Intendente para su conocimiento.

AMPLIACION DEL RECINTO PORTUARIO.— La firma Raúl Rey ... sado está intensificando los trabajos de ampliación en el recinto portuario, los cuales habían sido interrumpidos debido a los últimos temporales ocurridos en la región que provocaron cuantiosas pérdidas.

Con el fin de dar término cuanto antes a las faenas la firma mencionada adquirió un equipo mecanizado para dragar la bahía, facilitando de esta manera el atraque de los barcos.

INTENDENTE SUBROGANTE PARA LA PROVINCIA.— El señor Idelfonso Saavedra Sepúlveda asumió el cargo de Intendente, en calidad de interino, por ausencia del general Conlledo, quien conjuntamente con el contralmirante ... se encuentra en Comisión de Servicio. El regreso del Intendente titular se ha anunciado para hoy, a las 16 horas. — RASMUSSEN, corresponsal.

Liceana se suicidó ayer en Rancagua

RANCAGUA.— El cuarto suicidio en el espacio de un mes se registró ayer en esta ciudad. Y esta vez el hecho fue más lamentable, por cuanto se trata de una alumna del cuarto Año C del Liceo de Niñas, señorita Hadda Clara Maturana ...noso, de 16 años de edad, quien ingirió estricnina en su casa y murió en el Hospital San Juan de Dios a las 22 horas.

La señorita Maturana estuvo toda la tarde del domingo en compañía de su madre; estudió en el jardín, regó las plantas de su jardín y estuvo feliz. Más al atardecer se sintió enferma y le dijo a su madre que estaba aburrida. Unos minutos después tomaba el veneno que le costaría la vida.

La señorita Clara Maturana era hija de don Lisandro Maturana, estimado profesional fotógrafo de Rancagua y de la señora Clara ... de Maturana. En el Liceo de Niñas nos informaron que era una aventajada alumna y que, de haber seguido como estaba en sus notas, su promoción a quinto año se iba a efectuar sin ningún inconveniente.

Por eso, el suicidio de esta estudiante ha sido muy lamentado en Rancagua. — FERNANDO ... RO A., corresponsal.

"La Construcción: Motor Nacional"

LA "HORA ACERO" DE CHILE..!

Storandt Publicidad

CAMARA CHILENA DE LA CONSTRUCCION

El desarrollo de la industria siderúrgica marca la "hora acero" de los pueblos, el momento en que abandonan la dependencia colonial para seguir la ruta del progreso y la liberación económica.

HUACHIPATO, con su actual producción de 290 mil toneladas métricas anuales de acero laminado, es el crisol en que se está fundiendo nuestra prosperidad; ha permitido la instalación y expansión de cientos de nuevas industrias y significa un substancial ahorro de divisas para el país (30 millones de dólares al año).

LA CONSTRUCCION consume, directamente o a través de la industria metalúrgica, el 70% de la producción total de Huachipato, constituyendo así un factor indispensable para su funcionamiento.

SIN CONSTRUCCION NO HAY INDUSTRIA DEL ACERO Y SIN ACERO NO HAY PROGRESO

Fomentar la construcción es dar sólida estructura al futuro de Chile; es crear riqueza y fuentes de trabajo; es dar estabilidad a nuestro signo monetario, forjando una moneda DURA ... UNA MONEDA DE ACERO.

LA CONSTRUCCION ES MOTOR NACIONAL

ESCUCHE EL PROGRAMA "LA CONSTRUCCION MOTOR NACIONAL"

LOS DIAS MARTES Y JUEVES EN LAS SIGUIENTES EMISORAS:

MINERIA ... A LAS 20:15
CHILENA ... A LAS 20:30
NUEVO MUNDO ... A LAS 21:15
AGRICULTURA ... A LAS 22:35
SIMON BOLIVAR DE CONCEPCION ... A LAS 20:15
MINERIA DE VIÑA LOS MIERCOLES Y VIERNES A LAS 19:05

CAMARA CHILENA DE LA CONSTRUCCION

Construir más y mejor

Si en camisas piensa...

Camisa Sport, lanilla manga larga, $ 1.690.-

Cómprelas en la FABRICA a precios realmente de FABRICA.

Alameda Nos. 3083, 3161 y 3167. Estación Central.

nellbec

La camisa que llena su gusto a precio realmente justo.

REGALOS

PARA: NOVIOS SANTOS CUMPLEAÑOS (JUGUETES) BAUTIZO

SECCION ENTREPISO

IMPRENTA Y LIBRERIA COLON COMPAÑIA 1007 POR MAYOR: STO. DOMINGO 1542

TAURUS Publicidad

Iceland

TODO CHILE puerto libre PARA Iceland

el primer Refrigerador nacional igual al importado

Diseñado y fabricado en Chile aprovechando la tradicional experiencia y la alta técnica de Philco en Chile, Líder en Refrigeración. ¡Las últimas innovaciones! La más perfecta fabricación ¡La más infalible eficiencia!

Gracias al NUEVO TRATO PHILCO { usted podrá adquirir un ICELAND al precio original de fábrica: a través de la Red de Distribuidores Philco.

adquiéralo libre de derechos de distribución donde sus Distribuidores PHILCO

Servicios cablegráficos de United Press, France Presse y Ansa

EE. UU. se opone a que Rusia use sus fuerzas en Medio Oriente

Eisenhower pide inmediato retiro de tropas soviéticas de Hungría

WASHINGTON, 5. — (UP). — Los Estados Unidos advirtieron hoy a la Unión Soviética, que cualquier intento que ponga en práctica para usar sus fuerzas en el Medio Oriente encontrará la oposición norteamericana.

La Casa Blanca hizo su declaración en un comentario acerca de una carta del Primer Ministro ruso Nikolai Bulganin al Presidente Eisenhower, en que le proponía que Estados Unidos se uniese a Rusia en una acción militar conjunta para "poner atajo a la agresión" en Egipto.

La declaración dice que "la introducción de nuevas fuerzas en estas circunstancias violaría la carta de las Naciones Unidas, y sería deber de todas las naciones miembros de la organización internacional oponerse a semejante esfuerzo".

No se expresó qué clase de oposición ofrecería Estados Unidos.

La Casa Blanca dijo también que la carta de Bulganin fue "una evidente tentativa de desviar la atención del mundo de la tragedia de Hungría".

Actuando en calidad de vocero del Presidente Eisenhower, el secretario de la prensa de la Casa Blanca, James Hagerty, dijo que "es inconcebible" que Estados Unidos vaya a acceder a tal proposición.

La Casa Blanca dijo también: "Ni Rusia ni ninguna otra potencia militar debe, en los momentos actuales, entrar en la zona del Medio Oriente. Salvo por mandato de las Naciones Unidas.

"Una acción semejante iría directamente contra la resolución de las Naciones Unidas que pidió el retiro de las fuerzas extranjeras que en estos tmomentos se hallan en Egipto".

Dijo Eisenhower:

"Encarezco, en nombre de la humanidad y en nombre de la causa de la paz, que la Unión Soviética tome alguna medida para retirar las fuerzas soviéticas de Hungría inmediatamente, y permita al pueblo húngaro gozar y ejercer los derechos humanos y las libertades fundamentales afirmadas por todos los pueblos en la carta de las Naciones Unidas".

Esta noche, la Casa Blanca volvió al tema de la situación de Hungría, acusando a Rusia de que "en este mismo momento está reprimiendo brutalmente los derechos humanos del pueblo húngaro".

Recalcando que Rusia votó contra la resolución de la Asamblea General que pedía la suspensión de las operaciones militares rusas en Hungría, la Casa Blanca dijo que "la Unión Soviética, por consiguiente, está desafiando en estos momentos una decisión de las Naciones Unidas, tomada para lograr la paz y la justicia en el mundo".

Entretanto, los jefes del Estado Mayor conjunto celebraron una reunión esta noche cosa enteramente desusada, al parecer con el propósito de discutir los últimos acontecimientos en el Medio Oriente y en Hungría.

Aunque no se tienen detalles a la mano, en algunos círculos se dijo que esa reunión podría abarcar una gran cantidad de problemas diversos que afectan a las fuerzas militares norteamericanas en relación con la crisis del Medio Oriente.

Un problema de importancia sería el aprovisionamiento y el transporte de la propuesta fuerza policial internacional destinada a prestar servicios en la zona del Canal de Suez.

NUEVA YORK — La señora Anna Kethly, la única de las personas que formaban parte del Gobierno de Imre Nagy en Hungría, que se ha sabido libró de caer en manos de los soviéticos. El grabado la muestra a su llegada a Nueva York, en la mañana de ayer. La señora Kethly llega a los Estados Unidos con la misión principal de solicitar ayuda de la NU para su país. (Radiofoto de UNITED PRESS.)

Rusia dice que está dispuesta a enviar fuerzas armadas a Egipto

LONDRES, 5 (UP).— Rusia anunció hoy que está dispuesta a enviar fuerzas aéreas y navales a Egipto para ayudar a este país en su lucha contra Francia y Gran Bretaña.

Al mismo tiempo, Moscú urgió a las Naciones Unidas a enviar toda clase de ayuda, incluso militar, a las "víctimas de la agresión".

El Ministro de Relaciones Exteriores soviético, Dmitri Shepilov, hizo el anuncio del deseo de Rusia de ayudar activamente a Egipto, en un mensaje enviado al Presidente del Consejo de Seguridad de las Naciones Unidas. El texto del mensaje fue transmitido hoy por Radio Moscú.

Al mismo tiempo, el Primer Ministro soviético, Nikolai Bulganin, propuso al Presidente Eisenhower conversaciones "inmediatas" entre las dos potencias para "poner atajo a la agresión".

Bulganin dijo que la situación en Egipto exigía una "acción resuelta".

Bulganin dijo a Eisenhower que las Naciones Unidas "se desintegrarían" si nada se hiciera ante el "inhumano" ataque de Gran Bretaña, Francia e Israel a Egipto.

El Primer Ministro añadió que ese ataque se realiza "sin ninguna razón" y constituye una "guerra agresiva contra Egipto". Los Estados Unidos y Rusia, añadió, tienen la "responsabilidad" de contener la agresión y restablecer la paz, señalando a este respecto que ellos son las dos potencias más grandes del mundo y tienen armas atómicas e hidrógenas.

Bulganin propuso la formación de una fuerza naval mixta norteamericano - soviética, respaldada por las Naciones Unidas, como "la más segura garantía" de que se pondrá fin a la agresión contra Egipto.

La acción anglo-franco-israelí, añadió, ha "puesto a prueba los más elevados principios y los cimientos y objetivos de las Naciones Unidas", pero agrega que la "íntima cooperación" soviético - norteamericana podría contener el derramamiento de sangre.

Bulganin denunció la "agresión contra Egipto" como una "guerra de ladrones, iniciada con el propósito de restablecer la dominación colonial en el este".

Bulganin dijo que la fuerza naval mixta soviético-norteamericana que proponía, "no amenazaría los intereses de Gran Bretaña y Francia".

La guerra en el Medio Oriente, dijo también, podría convertirse en "la tercera guerra mundial".

"Espero de usted una respuesta positiva", dijo Bulganin al Presidente, añadiendo que el Gobierno soviético considera que es posible emprender "en las próximas horas" una acción eficaz en favor de la paz.

Rechazado el proyecto ruso para intervenir en el conflicto árabe

NACIONES UNIDAS, 5. (UP). — El Consejo de Seguridad rechazó esta noche la proposición soviética para debatir la situación en el Medio Oriente.

La proposición recibió tres votos, y hubo cuatro en contra y cuatro abstenciones.

La proposición rusa estaba destinada a obtener que las Naciones Unidas enviaran un ultimátum a Gran Bretaña, Francia e Israel, para que saliesen de Egipto.

La votación fue sobre su inclusión en el temario del Consejo. En apoyo de su inclusión votaron la Unión Soviética, Yugoeslavia e Irán. En contra, Estados Unidos, Gran Bretaña, Australia y Francia. Se abstuvieron Cuba, Bélgica, China y Perú.

Para hacer efectiva cualquiera decisión del Consejo se requiere un mínimo de siete votos.

La Unión Soviética había pedido al Consejo de Seguridad que invitara a Rusia y Estados Unidos, así como a otros países miembros, a enviar fuerzas navales y aéreas al Medio Oriente, si Gran Bretaña, Francia e Israel no suspendían las hostilidades contra Egipto en el término de doce horas y abandonaban su territorio en el término de tres días.

El Embajador soviético, Arkady A. Sobolev, no tuvo oportunidad de someter formalmente su proposición al Consejo.

Bélgica insistió en que se votara el programa provisional de la reunión, que contenía la moción soviética, y el mismo fue rechazado por cuatro a tres y cuatro abstenciones. La moción en sí, por lo tanto, no llegó a considerarse.

Los trágicos sucesos de Hungría comentados por Christian Pineau

PARIS, 5.— (Especial).— El Ministro de Relaciones Exteriores de Francia, Christian Pineau, en una declaración hecha anoche por radio sobre los sucesos en Hungría, dijo lo siguiente:

"A las 13 horas de hoy, después de haber transmitido durante toda la noche los llamados angustiosos de la resistencia húngara, la radio de Budapest ha callado. Ahora es el silencio. Francia toda entera se inclina, al igual que su Gobierno, ante el valor y el martirio de un pueblo dispuesto a morir por su independencia.

"Francia lamentará que la Organización de las Naciones Unidas y determinados Gobiernos hayan preferido en el curso de estos últimos días, consagrar horas preciosas a salvar la cara de un dictador egipcio, autor de agresiones múltiples y predicador de la guerra santa, antes que dar su apoyo a un pueblo valiente que afirmaba solamente su deseo de neutralidad y su voluntad de ser libre. Ojalá la conciencia del mundo se despierte al objeto de que no sean ahogadas en las tinieblas y la sangre, las voces de aquellos que han querido hacer respetar hasta el límite los derechos esenciales de la persona humana."

Se estrelló avión que transportaba familias de militares ingleses

BLACKBUSHE, 6.— (Martes).— (UP).— Un avión que traía como pasajeros del Medio Oriente a las esposas e hijos de 77 militares británicos, se estrelló esta madrugada contra una serie de árboles cubiertos por la neblina.

Las primeras noticias del accidente dicen que hay cuatro muertos: los tres miembros de la tripulación y un niño.

Al hacer el recuento de pasajeros, sesenta y seis de estos estaban con vida, pero se ignoraba la suerte corrida por otros catorce.

El número total de personas a bordo del avión, incluyendo la tripulación, era de ochenta.

Se trata de un avión cuadrimotor de la Britania Airways, que venía en vuelo de Trípoli y Libia, después de haber recogido a británicos cuya presencia en la región no se consideraba indispensable.

El avión se estrelló contra una serie de pinos, a eso de la medianoche.

N.o 92

franco-británicas, se encarga de mantener el orden.

El locutor dijo que el primer contingente de paracaidistas logró cumplir sin obstáculos la misión que se le había encomendado. Los franceses, agregó, se posesionaron del depósito de agua potable de Puerto Said y de los dos puentes principales hacia el sur, los cuales estaban "intactos".

Mientras tanto, un portavoz del Ministerio de la Fuerza Aérea Francesa anunció que el sábado pasado, dieciocho aparatos "Mystere" destruyeron dieciocho aviones "I Lyuchin" y 28 bombarderos de reacción egipcios que estaban en tierra.

N.o 91

la libertad la semana pasada. Según las últimas noticias, los habitantes de dicho distrito han cavado trincheras y erigido barricadas para hacer frente nuevamente a las fuerzas soviéticas.

"Pero la situación en más desesperada cada hora y sólo la ayuda militar puede salvarnos", dijo una radio insurrente que se titula "Radio Roka" (La Zorra).

A las 6.30 de la tarde, la transmisora dijo que las fuerzas soviéticas habían rodeado el octavo distrito, en el que el coronel Pal Maleter al frente de un puñado de insurgentes sostuvo el cuartel de Kilian la semana pasada.

Radio Roka dijo que el alto mando soviético traía refuerzos en avión al aeropuerto de Budapest, para hacer frente a la oposición tenaz de los anticomunistas.

Los insurgentes, en cambio, no tienen esperanzas de recibir refuerzos ni municiones. Hasta las seis de la tarde, habían desoído el ultimátum que les dieron las fuerzas soviéticas para que se rindieran a dicha hora.

Radio Budapest, que está en poder de los soviéticos, se dedicaba a tocar discordante música de jazz, sin mencionar la lucha en el octavo distrito. Las únicas que daban cuenta del combate eran estaciones clandestinas que transmitían sus mensajes fugazmente y luego entraban en silencio probablemente para que no las localizaran.

N.o 93

paña política con un mitin en Boston esta noche, después de haber asistido esta mañana a un gran desayuno del Partido Demócrata en la ciudad de Minneápolis (Minnesota).

Hay predicción de tiempo despejado en todo el país, lo cual hace creer que el voto será nutrido. No se espera, sin embargo, que se sobrepase el record de 1952, año en que votaron 61.551.919 personas.

Además de Presidente y Vicepresidente, el pueblo elegirá mañana, a 35 senadores y 432 miembros de la Cámara de Representantes, y 29 gobernadores de otros tantos Estados.

Según el sistema electoral de los Estados Unidos, el voto para Presidente y Vicepresidente no es directo, pues lo que hace el pueblo en cada Estado es elegir miembros al colegio electoral que tienen la consigna de elegir a uno u otro candidato, cuando se reúne dicho colegio como una simple formalidad.

En las elecciones de 1952, Eisenhower triunfó en 39 Estados, lo que le dio un total de 442 electores. Stevenson se llevó únicamente nueve Estados, con un total de 89 electores. Sin embargo, 33.936.252 personas votaron por Eisenhower, y 27.314.992 por Stevenson. La falta de proporción entre el voto popular y el número de electores que logró cada candidato en esa elección, se debe al hecho de que la totalidad de electores de un Estado se adscribe al candidato que logre una mayoría simple del voto popular en cada Estado. Así, un número relativamente pequeño de votantes podría decidir la elección en uno o en otro favor.

Hay también otros candidatos para la presidencia. El más importante de estos es T. Coleman Andrews, que representa al movimiento de la llamada autonomía estatal. Su nombre figura en las listas electorales de diez Estados, principalmente del sur. El propósito de dicho movimiento es restar votos en el colegio electoral, tanto a Eisenhower como a Stevenson, para que en caso de falta de una mayoría sea el Congreso el que elija al Presidente.

Aviador chileno repitió hazaña de un descenso en pleno océano

PANAMA, 5. (UP).— Los siete tripulantes y pasajeros del avión de carga chileno, que el sábado cayó al Pacífico cerca del litoral panameño, fueron traídos hoy a la Zona del Canal, desde la lejana provincia de Darién.

No fue posible, sin embargo, averiguar de inmediato todos los detalles de su odisea, porque el gerente general de la compañía chilena "ALA", propietaria del infortunado avión, Atilio Bisco, se negó a permitir que los periodistas los entrevistaran.

El piloto René D'Amico, el copiloto Eduardo Bonacic-Doric y el pasajero Francisco Rivas, fueron los primeros en llegar al aeródromo de Albrook, en un avión de Havilland, de la Fuerza Aérea norteamericana.

Una hora más tarde, en otro avión norteamericano, llegaron el comandante Patricio Délano, el pasajero Jean Billouet, Pedro Oteíza Ramírez, tripulante, y Mario Lovece Speuta, ingeniero de vuelo.

Se cree que Bonacic-Doric tiene una lesión en la espalda, y que D'Amico y Rivas sufrieron fracturas en los brazos.

Todos ellos fueron conducidos al Hospital Militar Gorgas, para su tratamiento.

El comandante Délano tuvo una agradable sorpresa en Albrook, al encontrarse con su atractiva esposa, que llegó ayer en avión desde Chile.

Uno de los tripulantes consiguió comunicar a los periodistas que, cuando el grupo remaba hacia la montañosa costa de Darién, después que el avión cayó al Océano, vieron algunos aviones que pasaban volando a cierta altura, tratando de encontrarlos, pero que su bote de goma era demasiado pequeño para ser visto desde el cielo.

El bote los llevó a la Playa de la Muerte, a medio camino entre los pueblos de Garachine y Jaué.

Después de un día de infructuosa búsqueda, con la participación de 16 aviones, la primera noticia de los sobrevivientes llegó anoche, cuando la Guardia Nacional recibió un mensaje de Garachine, donde se halla la oficina de telégrafos más cercana a la Playa de la Muerte. El mensaje estaba firmado por Délano; pero no se sabe aquí cómo consiguió Délano enviar su mensaje desde la playa al pueblo mencionado.

Al amanecer de hoy, un helicóptero de la Fuerza Aérea descendió en la Playa de la Muerte para trasladar a los sobrevivientes a Punta Patiño, donde habían aterrizado dos aviones de Havilland, que más tarde los trajeron a la Zona del Canal.

No se sabe aún qué planes tienen los sobrevivientes. Tampoco se sabe cómo y por qué perdieron su avión, que venía en viaje a Chile desde Nueva Orleans. El avión desapareció en el océano, junto con su cargamento de más de un centenar de cerdos escogidos.

MISION CHILENA LLEGO A B. AIRES

BUENOS AIRES, 5 (UP). —A las 23.20 horas, llegó al aeropuerto de Ezeiza el avión de la Línea Aérea Nacional de Chile que condujo a Buenos Aires a los integrantes de la misión económica de ese país que negociará un nuevo acuerdo comercial con Argentina.

Los viajeros fueron recibidos por el Embajador chileno, Fernando Aldunate, funcionarios diplomáticos y personeros de los Ministerios de Relaciones Exteriores, Hacienda, y Banco Central de Argentina.

Las negociaciones se iniciarán mañana.

La Era Atómica en la América Latina

BUENOS AIRES, 5.— (ORBE).— Cuba, Brasil, Argentina y Venezuela, serán los primeros países latinoamericanos que contarán con reactores atómicos de tipo experimental y que obtendrán con la colaboración de la Comisión de Energía Atómica de los Estados Unidos.

Por otra parte, Argentina, Brasil, Chile, Colombia, Costa Rica, Cuba, Perú, República Dominicana, Uruguay y Venezuela han formado convenios bilaterales con Estados Unidos de Norteamérica para la provisión de combustible nuclear para utilizar en los reactores de investigaciones.

Rusia retiró a su Embajador en Israel

MOSCU, 5 (UP) — La Unión Soviética anuncia haber retirado su Embajador en Israel y haber dicho, al mismo tiempo, al Gobierno de ese país, que debe "apreciar debidamente nuestras advertencias".

Este súbito paso diplomático dado por el Gobierno moscovita siguió a una serie de advertencias hechas hoy por el Primer Ministro, Nikolai Bulganin, y el Ministro de Relaciones Exteriores, Dmiori Shepilov, de que la agresión de Israel a Egipto constituye una amenaza para la paz mundial.

Shepilov pidió una reunión inmediata del Consejo de Seguridad de las Naciones Unidas para considerar el tácito rechazamiento por Israel, Gran Bretaña y Francia, de una resolución de la Asamblea General de las Naciones Unidas, en el sentido de suspender las acciones bélicas.

El anuncio se hizo en una carta del Primer Ministro, Nikolai Bulganin, al Primer Ministro israelí, David Ben Gurión. Fue entregada al Encargado de Negocios israelí, A. Chelouche, a quien se llamó al Ministerio de Relaciones Exteriores, a las 12.30.

El jefe de prensa del Ministerio de Relaciones, I. Ilyche, quien leyó el texto de la carta a los periodistas, llamados apresuradamente con tal objeto, indicó que el llamado del diplomático ruso en Israel no significa una ruptura de relaciones.

"La ruptura de relaciones diplomáticas y el llamado de un Embajador son dos cosas diferentes", explicó, en respuesta a las preguntas que le dirigieron los reporteros.

CHILE, VICECAMPEON. — Cinco aspectos del Campeonato Extraordinario de Boxeo en Uruguay, donde la representación chilena ocupó el segundo puesto. La delegación de pugilistas chilenos fue la más aplaudida del Torneo. Nuestros aficionados se llevaron las simpatías del asiduo público que concurrió a las diez reuniones de esta competencia. Aparece sobre el cuadrilátero, para despedirse de la afición. En el segundo grabado, de izquierda a derecha, una escena del encuentro entre los plumas, Alfredo Ortúzar e Isaías Verdún, de Uruguay, en los instantes en que éste aplica un derecho al rostro del chileno que no obstante sangrar abundantemente de un ojo, logró vencerlo y clasificarse campeón sudamericano. En seguida, al centro, un pasaje del combate entre el chileno Hernán Rodríguez, y el uruguayo Miguel Rodríguez, cuando aquél aplica un derecho recto al flanco del adversario que pierde un izquierdo recto largo. A continuación, el chileno Jaime Farías y el argentino Gregorio Peralta, disputando la posesión de la categoría medio pesado. Farías aparece agachado mientras Peralta aplica un derecho a la cabeza. Fue la pelea más dura y violenta de la etapa final de esta competencia internacional, donde el chileno demostró una valentía enorme. Ya en la última escena, aparece Alfredo Cornejo, a la derecha, tratando de buscar la fórmula cómo entrar la derecha al uruguayo José González que se inclina ligeramente hacia atrás para evitar los golpes del chileno. (Fotos de "Acción", de Montevideo, por gentileza de Jacobo Bresler.

PELEAN EL VIERNES.—

BUEN EXAMEN RINDIERON AYER PARDO Y EL ARGENTINO MIRANDA

Un nuevo pugil argentino rindió ayer prueba de suficiencia ante la Comisión de Boxeo Profesional. Se trata del mosca Carlos Miranda que, el viernes próximo, en el ring del Caupolicán peleará 10 rounds con Germán Pardo.

En los rounds de guantes que hizo ayer Miranda, en el gimnasio de la Federación, en calle San Francisco, mostró que sabe boxear. Es hábil y rápido, sabe estar sobre el cuadrilátero. Su izquierda la proyecta con velocidad y precisión, y es justo y decidido en el contragolpe de derecha. Puede decirse de él que es un boxeador inteligente, de juego seguro, elástico. No sabemos cuál es su capacidad de absorción, pero en el ataque se ve bien, variado, y, sobre todo, efectivo.

También se presentó ayer ante la Comisión Germán Pardo. Y dio muestras de haber alcanzado buen estado físico. El campeón de Chile está muy interesado en esta pelea, porque ella puede constituir el primer peldaño a un combate con Pascual Pérez. Pese al largo tiempo que está alejado del ring, Pardo evidenció buen sentido pugilístico. En algunas de las vueltas que realizó, sus sparrings fueron sometidos a un castigo severo, muy rudo. En ese aspecto, el valdiviano mostró su garra y contundencia, principalmente, cuando castigó con rectos de las dos manos.

En suma. Es posible decir que tanto Miranda como el campeón de Chile exhibieron un estado físico muy aceptable. Y en lo que toca al argentino, dio a entender de que es capaz de transformarse en un rival de cuidado. Todo está en que repita todo lo bueno que hizo en esta prueba. Cabe recordar, a manera de formarse sobre él una idea más aproximada a la realidad, que en su record, el mendocino registra algunas victorias elocuentes, como el nocaut que le propinara a Antonio Gómez, el mosca que se diera el lujo de derribar en una oportunidad al campeón del mundo Pascual Pérez, y que en Buenos Aires le ofreciera seria resistencia al propio Pardo.

Tenis habrá en el Estadio Nacional

En las canchas del Estadio Nacional se iniciará el sábado próximo el 12.o campeonato abierto de tenis que organiza el club de tenis Estadio Nacional, de acuerdo al programa anual de la dirigente máxima de este deporte. Las competencias serán de singles para jugadores de primera, segunda y cuarta categorías.

Las inscripciones se cerrarán hoy a las 20 horas, en la Asociación Santiago de Tenis, calle Compañía 1630.

POR los BARRIOS

UNION ALPATACAL. — Equipo de honor de fútbol del Club Deportivo "Unión Alpatacal" que se clasificó campeón del Torneo de la Agrupación Blanco Encalada (ANDABA). Esta misma institución clasificó también campeones a los otros dos cuadros adultos. En el grabado aparece el primer elenco formado por los siguientes jugadores: Jofré, Bravo, López, E. López, Vasconcello, G. Munizaga, Castro, Verdugo, Quitral, R. Munizaga, Pino y Parra. Figuran, además, en el mismo grabado, el presidente señor Victorio Caglieri Gallardo y el vicepresidente señor José Peña Montenegro.

Dirección de Obras Sanitarias
SECCION ADQUISICIONES

Solicítanse cotizaciones públicas por el suministro, para entrega inmediata, de:

2 Grupos motor eléctrico-bomba centrífuga,

destinados al Servicio de Copiapó, para 45 l/seg., a 50 m. de altura total y 1.450 r. p. m. Los motores serán para 380 V., y traerán partidores estrella-triángulo automáticos.

Las cotizaciones se abrirán el 10 de noviembre, a las 11 horas, en la Oficina del Ingeniero Jefe de la Sección Adquisiciones.

HORACIO LIRA DUARTE
Director de Obras Sanitarias

EL SABADO GREEN CROSS-FERRO Y PALESTINO CON SAN LUIS

En la reunión de anoche, el directorio de la Asociación Central de Fútbol fijó el programa de la penúltima fecha del campeonato profesional de 1956. Quedó así:

SABADO 10.— Estadio Santa Laura: 14.30 horas, Green Cross con Ferrobadminton; 16.30, Palestino con San Luis.

Estadio Playa Ancha, Valparaíso: 22 horas, Wanderers con Magallanes. Si no acepta la directiva de Magallanes, el partido se jugará al día siguiente, en la tarde.

DOMINGO 11.— Estadio Santa Laura: 16.30 horas, Universidad de Chile con Audax Italiano.

Estadio Fiscal de Talca: 16 horas, Rangers con Everton.

Estadio Braden, Rancagua: 16.15 horas, O'Higgins con Unión Española.

MARTES 13.— Estadio Nacional: 22 horas, Colo Colo con Santiago Morning. Si se llega a un acuerdo con la Cruz Roja, a quien se le cedió el uso del Estadio para el domingo, el match se hará ese día, a las 16.30 hrs.

UNIVERSIDAD CATOLICA DE CHILE

FACULTAD DE ARQUITECTURA

A los egresados de la Escuela de Arquitectura con anterioridad al 1.o de junio de 1952, se les comunica que el último plazo para presentar su solicitud para hacer las Pruebas de Título, es hasta el 1.o de diciembre del presente año, **como única oportunidad**: de lo contrario deberá, si desea titularse, volver a cursar el 5.o año de estudios y pruebas especiales, de acuerdo al Reglamento.

Para mayores detalles se ruega a los interesados dirigirse a la Secretaría de la Escuela

LA DIRECCION

DOGOMAR PELEA HOY

Dogomar Martínez va a sostener esta noche el combate más importante de su vida. El mediopesado uruguayo, el mejor hombre de su peso de América del Sur, noveno en el rancking mundial, va a cruzar guantes en el ring del Estadio Peñarol de Montevideo, con el alemán Hans Stretz, que en ese mismo escalafón está ubicado en tercer término. A "Dogo" le estaba haciendo falta una pelea así para de que una vez por todas se tenga la medida exacta de su capacidad. A lo mejor se revela, definitivamente, como un gran valor, capaz de entreverarse en el grupo de los que están más cercanos al monarca de la categoría, el negro Archie Moore. La afición uruguaya aguarda con excepcional interés el match de hoy, anticipándose que se quebrarán todos los records de recaudación conocidos en Montevideo. Algo así como 2 millones de pesos chilenos. En la nota gráfica, aparece el pugilista alemán mientras cumplía una de sus sesiones de entrenamiento en la capital uruguaya.

RELOJ SUIZO FINO

ENTREGAMOS CON SOLO $1.000.-
SALDO FACILIDADES

PRECIOS REBAJADOS
GRACIAS A LA LIBRE IMPORTACION
EN LA RELOJERIA GABOR
ESTADO 91-5°PISO OF 501
SABADO ABIERTO HASTA LAS 13 HORAS

DIRECCION GENERAL DE LOS SERVICIOS DE LA ARMADA

PROPUESTA PUBLICA N.o 41

Llámase la atención del comercio en general a esta Propuesta que está solicitando la Armada por los siguientes artículos, puestos en el Arsenal Naval de Valparaíso:

ALMOHADAS de lana, COLCHONES de lana, FRAZADAS de lana, FUNDAS para almohadas y FUNDAS para colchones.

Esta Propuesta se abrirá en la DIRECCION GENERAL DE LOS SERVICIOS DE LA ARMADA (Departamento de Adquisiciones), el MARTES 27 de noviembre de 1956, a las 16 horas.

Los formularios respectivos con datos y antecedentes, pueden solicitarse en Valparaíso, calle Prat 620, segundo piso y en Santiago, Agustinas N.o 1022, 10.o piso.

EL DIRECTOR GENERAL DE LOS SERVICIOS DE LA ARMADA

CORPORACION DE LA VIVIENDA

DECLARACION OFICIAL

Ante las informaciones de prensa y radio sobre cobro indebido de dineros para el otorgamiento de casas y locales comerciales de esta Institución, la Secretaría General declara:

1º- La denuncia sobre estas irregularidades fue hecha por personeros autorizados de la Corporación de la Vivienda a la autoridad competente.

2º- El señor Orlando Rodríguez, que aparece como secretario privado del señor Vicepresidente, don Orlando Latorre González, no es funcionario privado ni ha trabajado nunca en la CORVI, donde es totalmente desconocido, y

3º- Para esclarecer totalmente este negocio, que personas extrañas a la Institución han estado realizando, prevaliéndose de su nombre, la Secretaría General ruega a las personas que hayan desembolsado dineros, por cualquiera cantidad o concepto, tengan a bien pasar por la Secretaría General, a objeto de estampar por escrito su denuncia, con el fin de entregar todos los antecedentes a la Justicia Ordinaria, para esclarecer ampliamente este asunto, pues la Institución no se hace responsable de los dineros entregados a terceras personas.

A este objeto, la Secretaría General atenderá preferentemente estas denuncias todos los días, de 10 a 12.30 horas.

EL SECRETARIO GENERAL

ESTABLECIMIENTOS METALURGICOS

"INDAC" S. A.

TITULOS

Comunicamos a nuestros accionistas, que se encuentran a su disposición, en las oficinas de nuestros Agentes Generales "Agencias Metalúrgicas" S. A., Teatinos N.o 248, 7.o piso, Santiago, los Títulos correspondientes a la última emisión liberada.

A los señores accionistas de provincias, les serán enviados directamente sus Títulos.

SANTIAGO, noviembre 5 de 1956.

EL GERENTE GENERAL

SOLICITA PROPUESTAS TOMA DE VISTAS AEREAS ZONA PROVINCIA DE MALLECO

Llámase a propuestas públicas para la toma de vistas métricas aéreas en la provincia de Malleco.

Datos y especificaciones, solicitarlos a la Dirección del Instituto Geográfico Militar, Castro 354, diariamente de 8 a 14 horas.

Las propuestas se abrirán el lunes 19 de noviembre de 1956, a las 10 horas en la Oficina de Director del Instituto Geográfico Militar, ampliándose el plazo concedido anteriormente.

LA DIRECCION

Sociedad Anónima de Plantaciones Forestales "SOAFOR"

JUNTA GENERAL EXTRAORDINARIA
SEGUNDA CITACION

Se pone en conocimiento que la citación hecha para el viernes 26 de octubre, ha quedado sin efecto, debido a que por acuerdo del Directorio la convocatoria se hace para el viernes 9 de noviembre, a las 18 horas, en el local de la Sociedad Nacional de Profesores, ubicado en Moneda N.o 1330, con el objeto de considerar las siguientes materias, contenidas en la primera citación:

1) Actuación del Directorio en relación con las elecciones de los años 1953 y 1954;
2) Renuncia de ocho directores y elección de sus reemplazantes;
3) Pronunciamiento acerca de las observaciones sobre la marcha de la Sociedad, formuladas en la última Junta Ordinaria, por el accionista señor Antonio Zamorano;
4) Aumento de capital social de $ 5.400.000 a $ 64.800.000, mediante la emisión de acciones liberadas, la emisión de acciones de pago y, finalmente, una nueva emisión de acciones total o parcialmente liberadas de pago que puedan imputarse a revalorización de plantaciones, y a otras glosas;
5) Reforma de los siguientes artículos de los Estatutos: 6.o, reemplaza las cifras "$ 5.400.000" y "$ 108.000", por "$ 64.800.000" y "$ 1.296.000"; 20.o, reemplaza la cifra de "$ 50" por "$ 500"; 41.o, reemplaza la frase "diez días antes", por "no más de 20 ni menos de 10 días antes"; 56.o, reemplaza la frase "no más de 20 ni menos de 10 días antes";
6) Donación de más o menos 3.800 m2 de terreno al Fisco, para escuela, y
7) Artículos transitorios para poder tramitar reforma y donación.

Cierre del Registro de Accionistas

De conformidad a los Estatutos, el Registro de Accionistas de la Sociedad permanecerá cerrado durante los tres días precedentes al señalado para la Junta, o sea, 6, 7 y 8 de noviembre de 1956.

ADOLFO ACEVEDO DAVENPORT
Presidente

EJERCITO DE CHILE
DIRECCION DE INGENIERIA MILITAR
Departamento de Obras Militares

PROPUESTAS PUBLICAS

Pídense propuestas públicas por suministro y colocación de parte de la instalación de calefacción central del edificio del Ministerio de Defensa Nacional.

Las propuestas se abrirán el 3 de diciembre de 1956, a las 16 horas, en la Oficina del Jefe del Departamento de Obras Militares.

Bases y antecedentes, en el Ministerio de Defensa Nacional, 8.o piso (Secretaría del Departamento de Obras Militares).

EL JEFE DEL DEPARTAMENTO

FIERRO S. SACK
SAN PABLO 1179-MORANDE 817

En Concurso Ecuestre de Nueva York.-

TRIUNFO DEL CHILENO ROBERTO KNOOP EN EL MADISON SQUARE GARDEN

NUEVA YORK, 5.— (UP).— Roberto Knoop, con el caballo "Pillán", dio hoy a Chile una segunda cinta azul al vencer en una prueba en la que fueron descalificados dos mexicanos, el general Humberto Mariles y Samuel Soberón. El general Mariles amenazó con retirar el equipo del concurso, como consecuencia de aquella medida. La prueba era por el "Royal Winterfair Trophy" y consistía en saltar el mayor número posible de obstáculos en el término de un minuto. El chileno Knoop salvó los 17 obstáculos en el tiempo estipulado, aventajando al norteamericano William Steinkraus, que la clasificó segundo con 16. Tercero resultó el otro norteamericano: Hugh Wiley con 13; cuarto el capitán Leopoldo Rojas, de Chile, con 12.

Participaron en esta competencia un total de 26 caballos, cinco de los cuales eran mexicanos. Julio Herrera con "Acapulco" fue el primero y único jinete mexicano que llegó a participar en la prueba, saltando once obstáculos. Salió entonces a la pista Manuel Soberón, pero los directores del concurso le ordenaron que no iniciara la prueba, y deliberaron unos minutos, mientras Soberón y su caballo "14 de Agosto", describían círculos delante de la primera valla.

Finalmente, las autoridades anunciaron que quedaban descalificados Soberón con "14 de Agosto" y "Tepatitlón"; y el general Mariles con "Chihuahua II", por haber intentado competir fuera del orden fijado. El general Mariles protestó enérgicamente y retiró a su segundo caballo "Tarahumara" y el tercer jinete de su equipo, Julio Herrera con "Mexicano".

En seguida anunció que presentaría una protesta por escrito y que si la misma era rechazada, "probablemente" se retiraría. "Mi equipo no saltó fuera de orden" —afirmó. "Yo hice las inscripciones en el orden especificado y posteriormente borré a tres de los inscritos, pero eso no modificó el orden".

Los directores del concurso juzgaron en cambio, que las inscripciones de los mexicanos se hicieron tan tarde, que era imposible mantener el mismo orden que reclamaba Mariles. Tanto éste, como Soberón —añadieron— estaban fuera de orden.

"Nos agrada venir a Nueva York, —dijo también Mariles— y nos gusta dar al público un buen espectáculo. Me siento muy bien cuando entro a la pista y oigo los aplausos; pero no puedo permitir que me hagan semejante cosa".

Volviendo a la prueba en sí, los competidores chilenos, fuera de los ya mencionados, tuvieron el siguiente desempeño: capitán Rojas con "Bambi", ningún obstáculo; capitán Aranda con "San Isidro", uno; Knoop con "Simbad" cuatro y Aranda con "Maitén" ocho.

DIJO LA PRENSA

LA NACION

"TODO EL MUNDO está bajo el peso de la misma convicción. No es posible dilatar más la dictación de una Ley de Educación Física, que solucione de una vez por todas los numerosos problemas que afectan a esta actividad nacional".

EL MERCURIO

"CON UNA DEFENSA impecable que no cometió errores y una ofensiva arrolladora, los beisbolistas de Unión Española dieron una verdadera exhibición de calidad técnica en el partido jugado ayer en la mañana, en la elipse del Parque Cousiño, en el cual superaron ampliamente al puntero Universidad de Chile por el holgado score de 18 carreras por 3 que refleja claramente el dominio que ejercieron en todo momento los vencedores".

EL DIARIO ILUSTRADO

"CON UN EXITO sin precedentes, que no estaba en los cálculos más optimistas, se dio término en la mañana de ayer, al Segundo Campeonato Nacional Juvenil de Atletismo. Todo viene a comprobar que lejos de Santiago se está haciendo labor efectiva; que la mano sabia de los directores técnicos está modelando la arcilla y que los frutos no se harán esperar, como ha quedado demostrado en este torneo".

LAS ULTIMAS NOTICIAS

"EL DEPORTE CHILENO vive momentos cruciales en estas semanas que se discutirá en el Parlamento la ley de deportes y educación física. Se estará jugando todo su futuro, porque en la carta que ha sido estudiada en la Comisión respectiva de la Cámara de Diputados se han condensado todas sus aspiraciones, sus necesidades y se ha concretado la estructura definitiva en que deberá afirmarse actividad tan importante y trascendente, que si ha llegado a desarrollarse con volumen considerable ha sido más que todo por la iniciativa privada y al impulso de una afición que es congénita en nuestro pueblo".

LA SEGUNDA

"UNA BUENA performance cumplió ayer la selección chilena de básquetbol que nos representará en la Olimpiada de Melbourne, en su primer práctica fuerte. En efecto, nuestro seleccionado venció ayer en un match privado al buen equipo uruguayo de Trouville por 76-44".

LA TERCERA

"AHORA BIEN. Tienen razón sobradísima los socios y simpatizantes albos para estar eufóricos con el triunfo de sus huestes. La victoria ha sido clarísima. La calidad del cuadro quedó demostrada desde la iniciación misma del torneo y, por lo tanto, el cetro no podía quedar en mejores manos".

ULTIMA HORA

"DESDE AYER hay tranquilidad en la tienda ferroviaria; ha vuelto a la calma, y existe confianza, en que la suerte habrá de cambiar en las futuras fechas".

CLARIN

"EL SEÑOR Hidalgo Ceballos, miembro del Tribunal de Penas de la Asociación Central —según informaciones extraoficiales— habría quedado desconforme con las penas aplicadas por la mayoría de dicho organismo en lo del intento de soborno. A tanto que presentaría su renuncia, pues, habría estimado que el intento de soborno no fue comprobado y, que por esto no se podría haber aplicado sanciones".

EL DEBATE

"PERO EN LA HORA del triunfo final, lo más justo es olvidar los errores en que incurrió el campeón en numerosos encuentros, limitándonos a expresar que Colo Colo es fiel exponente de la capacidad actual del fútbol chileno y, como tal, merece ampliamente el título conquistado".

ANTES DE SALIR a la cancha de Ñuñoa, el entrenador Enrique Fernández da las instrucciones tácticas a Jaime Ramírez, Mario Moreno y Misael Escuti. Pocas horas más tarde, al retornar al vestuario, los jugadores de Colo Colo eran campeones de 1956. Y ya van siete títulos con color blanco.

Panorama del fútbol.-

Hay júbilo y drama en las dos puntas

Los fanáticos de Colo Colo viven la euforia de la conquista del título de campeón.— Green Cross, Ferrobadminton, Santiago y San Luis luchan desesperadamente por escopar al vértigo del descenso.

DE MUY CERCA tira Ozias y agachándose, Nitsche recoge la pelota. Corresponde esta escena al cotejo donde Ferro logró un magnífico triunfo sobre Unión Española, dando un paso decisivo hacia su salvación final. El hombre de la cancha fue Chirico, un delantero que entusiasma a todo el mundo que va a las canchas buscando solaz para el espíritu.

¡Colo Colo campeón! El grito, cual un alarido resonó en los cuatro puntos cardinales de Chile deportivo. Una vez más —y van siete— el cuadro popular por excelencia se puso al tope ciñéndose la corona que consagra al mejor. Hacia ya varias fechas que el team de los hermanos Robledo —Ted está de vuelta— jugaba en un clima de campeón. Pero sólo en este reciente empate con Wanderers se adjudicó el título de manera definitiva. Ya está en su poder y nadie puede quitárselo. Es suyo por derecho propio, porque supo adquirirlo en una exposición plena y cabal de aptitudes. Este campeonato del 56 tuvo la virtud de mostrarnos a varios animadores de calidad, equipos de jerarquía que, en un momento dado, se alzaron como rivales temibles de los albos. Pero ninguno mantuvo la regularidad, ninguno tuvo la consistencia de este Colo Colo ya campeón que puede parangonarse, sin desmedro alguno, con los mejores equipos de club vistos en canchas chilenas en toda la era del profesionalismo. El título se lo dio la delantera. Allí estuvo su crédito, la base del gran triunfo. En 24 partidos hizo 55 goles, lo que le da un promedio superior a dos por cada uno. Otro aspecto positivo de la campaña del campeón: cuenta con 16 victorias, la mayor cantidad obtenida por cualquier otro cuadro. Y junto con Magallanes son los equipos que registran menor número de derrotas: cuatro cada uno. Estas son las cifras, elocuentes, voz clara, que no deja lugar a dudas. El fútbol podrá ser muchas veces ilógico, pero al final de cuentas, las cosas se dan conforme a una lógica pura o muy cercana a ella. Queremos decir que el triunfo de Colo Colo no admite objeción ninguna: ganó por mejor. Por bueno y capaz. Muy capaz. Es un gran equipo el de los albos, dotado de los atributos que distinguen a los equipos de calidad. Y por eso mismo, es un campeón que prestigia al título y al fútbol chileno.

FALTANDO dos fechas escasas para la caída del telón, el torneo nos ofrece dos notas salientes: la lucha por el subcampeonato al cual tienen opción muy parecida cuatro equipos. Y el "drama" del descenso, en el cual también la "opción" se reparte en cuatro partes.

Unión Española, Rangers, Wanderers y Magallanes aspiran con títulos muy similares a escoltar al campeón. La de Unión es una posición que no puede causar extrañeza porque se trata de un "grande" auténtico de nuestro fútbol. Un equipo habituado a las alturas que siempre —o casi siempre— anda entreverado en la conversación por el campeonato. Ya hemos puesto de relieve el mérito indiscutido de su campaña, principalmente en la segunda rueda, donde pegó una levantada tan sensacional como efectiva. Rangers no parece ser el mismo conjunto sólido de la ronda inicial, pero da muestras de recuperación ahora que debe defender con dientes y uñas un segundo puesto que para él es una consagración. Wanderers y Magallanes reviven en esta lucha un prestigio algo añejo, hasta venido a menos. Mucho tiempo hacía que porteños y albicelestes no desarrollaban una trayectoria como la actual. Han sido dos magníficos animadores, dos de los más completos elencos del año. Wanderers acaba de ratificarlo con un empate en el Estadio Nacional frente al propio Colo Colo, que no pudo derrotarlo este año, ya que el match anterior arrojó un triunfo de los "caturros". Y algo similar consiguió Magallanes al quitarle a Everton el título de invicto que mantenía en su cancha de Viña del Mar a través de todo el certamen.

Siempre siguiendo la voz de las cifras, surge de ellas leve superioridad de Unión, que tiene 12 triunfos, contra 10 de Rangers y Wanderers y 9 de Magallanes. Del grupo, su delantera es la más efectiva, pero su defensa cayó más veces que la de talquinos, porteños y magallánicos. En Rangers surge clara su capacidad defensiva, a punto tal que si juntáramos ese sector del conjunto sureño con el ataque de Colo Colo, tendríamos el equipo ideal. Algo de eso se advierte también en la campaña de Wanderers, aunque de manera menos expresiva, al paso que en Magallanes están más repartidos los méritos de defensa y ataque.

—oOo—

CUATRO DIVISAS andan rondando el peligro de desaparecer de primera división, metidos como están en el hoyo del último puesto. Unos mejor o peor que otros, pero todos muy cerca, a punto tal que todo cuanto se diga tiene el carácter de conjeturas. Hablamos de Green Cross, con 20 puntos, restándole jugar con Ferrobadminton y Unión Española; Ferrobadminton, con 18 puntos, que, además de los "pijes" debe enfrentar a San Luis; Santiago Morning, que tiene 17 puntos y que todavía debe afrontar severos compromisos con Colo Colo y Everton, y San Luis, con 16 puntos, restándole sus partidos con Palestino y Ferro. Se pueden hacer toda clase de fórmulas posibles, barajar uno y otro resultado imaginario. Pero nada es definitivo y lo natural es aguardar los acontecimientos para saber recién al final quién será el protagonista del gran drama.

Personalmente, expresamos nuestra opinión, en el sentido de que Ferro puede salvarse dado que tiene el gran privilegio de contar en sus filas con ese jugador excepcional que es José Chirico, un delantero que hace cosas de película y que entre otras, es capaz de transformarse en el salvador del once ferrocarrilero. Además de que al ganar muy bien a Unión Española, probó de que tiene juego como para salir con bien de esta encrucijada. La posición de Green Cross, dentro de su gravedad, es ventajosa, porque ya tiene veinte puntos que nadie puede despintarle. Y es cuestión de que se haga de uno más para salvarse, amén de los que vienen más abajo tienen que empatejarlo, en último caso, para llevarlo a una rueda de definición. Para San Luis el que pintan mal las cosas. Puede ganar o perder, pero haciendo notar que debe jugar con un Palestino que vive su mejor momento del año y, lo que es peor, el propio Ferro.

Dentro de todo, Santiago está favorecido, ya que sus compañeros de infortunio tendrán que quebrarse entre sí, al paso que el team bohemio deberá jugar con dos equipos que no están en la órbita del descenso: Colo Colo y Everton. Nada fáciles, por cierto, ninguno de los dos. Pero Santiago es un rival clásico del campeón y bien pueda ocurrir que el enfrentario encuentre a un Colo Colo relajado, frenado, sin pretenderlo, dueño como es ya de la corona. Es una situación muy explicable cuando se ha luchado como los albos para conseguir el triunfo. Llega éste y la tensión afloja.

Esta es la faz del campeonato de 1956, a dos fechas de su finalización. En una de las dos puntas reina alegría, júbilo enorme. La hinchada de Colo Colo vive con todo derecho la euforia del gran triunfo de su equipo. En la otra, el drama está en su punto culminante: cuatro divisas sostienen una lucha intensa, en la que se juegan todos. El destino los ha puesto en una encrucijada de ésas en las que se pone a prueba entereza y moral. Temple y garra. Quien lo tenga, de verdad, se salvará.

CRONISTAS DEPORTIVOS DESPIDEN HOY AL COLEGA JULIO MARTINEZ

En los comedores del Restaurant "Nuria", tendrá lugar hoy, a las 13 horas, el almuerzo con que los cronistas deportivos de los diarios y radios de la capital despiden al colega Julio Martínez, con motivo de haber sido designado por el Círculo de Cronistas Deportivos para que concurra a los Juegos Olímpicos de Melbourne, en la invitación hecha por el Comité Olímpico Chileno y el Consejo Nacional de Deportes.

El directorio del Círculo de Cronistas Deportivos, organizador de este acto, invitó especialmente para que concurra a él, a su consocio y presidente del Círculo de Periodistas de Santiago, señor Juan Emilio Pacull.

Ayala venció a Rose en dos sets: 6-4 y 6-0

BUENOS AIRES, 5. (UP).— El chileno Luis Ayala derrotó a Mervin Rose, campeón de Wimbledon, por la cuenta de 6-4, 6-0, logrando una categórica victoria en el Torneo de Tenis por la Copa de las Naciones.

Schmidt, de Suecia, venció al argentino Morea, por 6-3 y 6-4.

En dobles, la pareja Ayala-Morea derrotó a la pareja formada por Schmidt-Davidson, de Suecia, por la cuenta de 4-6, 6-4 y 6-3.

Con estos resultados quedó empatado el torneo por el trofeo de las Naciones, entre los tres equipos, Suecia, Australia, Inglaterra y Sudamérica.

Esta Moderna Bomba Rotatoria Worthington produce mayores ahorros...es más eficiente

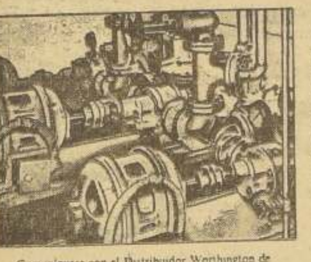

Más y más industrias prósperas en todo el mundo prefieren y usan las Bombas Rotatorias Worthington para el económico y eficiente bombeo de muchas clases de líquidos—inclusive los más viscosos como: el alquitrán, melazas, aceites espesos y otros. Y esta alta eficiencia y economía se deben principalmente a su alta precisión de fresado y a sus rotores de engranajes helicoidales dobles. Investigue las grandes ventajas de las Bombas Rotatorias Worthington. *Worthington Corporation, Departamento de Exportación, Harrison, New Jersey, E. U. A.*

Comuníquese con el Distribuidor Worthington de su localidad sobre informes relacionados con este tipo de bomba rotatoria Worthington, asesoramiento técnico y facilidades de servicio local.

WORTHINGTON

El símbolo de calidad en todo el mundo

Representante Exclusivo

FORAM CHILENA Ltda.
INGENIEROS INSTALADORES
Agustinas 608 • Teléfono 397515 • Casilla 2796.

SASTRERIA
Juan José Jara
HECHURAS FINAS
$ 7.000.—
Un corte especial para cada cuerpo
21 DE MAYO 617
Segundo piso — Local 7
Teléfono 398381

COMEDORES
Chippendale, Sheraton, Normando, Rústicos, modernos. Reina Ana.
Tengo orden de liquidar
Facilidades de pago.
NICANOR MARTICORENA
CASA DE REMATES
Moneda 778

ALUMBRADO PUBLICO
ALUMBRADO DOMICILIARIO
ARTEFACTOS SUPERGASCO

LA LLAMA DEL PROGRESO
SIGUE CORRIENDO...

Ahora...

UN PASO GIGANTESCO

un paso que permitirá a la Compañía de Gas extender sus servicios a toda la provincia. Para proporcionar gas donde aún no hay gas,

lanza
su nuevo y práctico gas portátil, el

SUPERGASCO

gas envasado, proveniente de la Refinería de Petróleos de Concón. Lo instalará y distribuirá la Compañía de Gas, en cualquier punto de la provincia de Santiago donde no exista Red instalada.

¡y usted tendrá gas... viva donde viva...!

Chile se suma, así, a los países más progresistas que, tales como Estados Unidos, Francia, México, Venezuela, Argentina, dan a sus pobladores las ventajas que significa el Gas envasado.

DEPARTAMENTO COMERCIAL DE LA
COMPAÑIA DE GAS
Sto. Domingo 1061

GASCO ÑUÑOA: Irarrázaval 3239.- GASCO PROVIDENCIA: Providencia 2023.
GASCO ESTACION: Alameda 3309.- GASCO SAN BERNARDO - GASCO MELIPILLA - GASCO SAN ANTONIO.

CREDITOS
CALZADOS DAMAS CABALLEROS Y NIÑOS
CAMISAS - CARTERAS
RELOJES - PULSERAS
CONDICIONES:
40% AL CONTADO
SALDO 4 CUOTAS MENSUALES
CARNET-DOMICILIO Y DIRECCION DONDE TRABAJA
SAN DIEGO 1901

PARQUET "LEON"
MEJOR CALIDAD, MEJOR PRECIO
PARA FUERA DE SANTIAGO, SIN RECARGO.
FEDERICO HEGEL 640
Por Recoleta, altura 3000, detrás Bomba "COPEC"

NECESIDAD DE REGLAMENTAR EL COMERCIO DE PESTICIDAS

Es indudable que el éxito del programa de incremento de la producción agrícola y de modernización de su técnica, en que está empeñado el Supremo Gobierno, descansa fundamentalmente en la confianza que se logre inspirar al agricultor acerca de la bondad de los métodos que les recomiendan los técnicos. La mejor manera de que ellos confíen en los sistemas que se les induce a adoptar, es que aprecien por sí mismos sus buenos resultados.

Si al Estado le interesa que se realice esta evolución en los métodos agrícolas y pone su esfuerzo en recomendarla y orientarla, debe también tomar todas las medidas para asegurar el éxito de su trabajo, eliminando cualquier posible causa de fracaso.

De poco serviría dar a los agricultores recomendaciones para fertilizar sus suelos o de emplear variedades mejoradas de semillas, si el Estado no les garantizara que los fertilizantes o las simientes que ellos pueden adquirir, corresponden a los que desean o se les recomienda.

Así lo ha comprendido el Supremo Gobierno al dictar leyes como la de Control del Comercio de Semillas y Control del Comercio de Abonos, que tienden a dar al agricultor garantías sobre la calidad de éstos importantes elementos de la producción.

Sin embargo, dentro de esta materia hay un importante aspecto que no ha sido regulado aún. Es el que se refiere al comercio de las sustancias destinadas al combate de las pestes de los vegetales, a la extirpación de las malezas y a la protección de la producción agrícola contra sus enemigos naturales. En la actualidad estos productos se comercian libremente, sin sujeción a ninguna norma que regularice su composición y fiscalice su calidad, quedando su mercado, a menudo, librado a la habilidad y persistencia de la propaganda comercial.

Si bien es verdad que la solvencia de algunos fabricantes o importadores es una garantía para los agricultores acerca de la genuinidad de los productos, es muy corriente la adulteración cuando se comercian estos productos en envases que no son originales. Además, son comunes los casos de formulaciones "comerciales" con mínimas dosificaciones de producto activo. Otras veces se trata de productos nuevos, insuficientemente ensayados, que con una propaganda nutrida y bien organizada logran introducirse en el mercado, fracasando después de haber defraudado al agricultor e introducido la desconfianza en la aplicación general de los pesticidas.

En el período actual de transición de nuestra agricultura, es fundamental no provocar el desaliento de los agricultores. Por eso, el Estado debe intervenir, aplicando medidas legales adecuadas, para asegurar únicamente el comercio de los productos fitosanitarios de eficiencia oficialmente comprobada.

El Ministerio de Agricultura, atento a esta necesidad, elaboró, hace 10 años, por intermedio de sus Departamentos Técnicos correspondientes, un proyecto de ley de fiscalización del comercio de pesticidas. Este proyecto fue enviado por el Ejecutivo al Congreso Nacional, en donde está aún en trámite de Comisiones. Más recientemente y para simplificar la promulgación de una disposición tan necesaria, se estudia la inclusión, en la Ley de Sanidad Vegetal, de las normas básicas que permitan reglamentar la calidad de los pesticidas que se comercian.

EL OIDIO CAUSA ENORMES PERDIDAS EN LA VID

Esta enfermedad, que también se la conoce por el nombre de "ceniza" es la más común de las afecciones de la vid, ya que se encuentra establecida en toda la zona vitícola del país.

El "oidio" de la vid fué observado por primera vez en Chile en las localidades de Valparaíso y Aconcagua en el año 1860. G. Lawrence la observó en Concepción en 1872, y en 1874 fué constatada en los viñedos de Santiago por el señor René Lefeuvre. Se cree que esta enfermedad llegó al país junto con las primeras vides que se importaron desde Europa, especialmente de España y Francia.

IMPORTANCIA ECONOMICA ACTUAL.— En años de fuerte ataque, esta enfermedad puede causar pérdidas de 50 o|o o más de la cosecha total.

Los viticultores gastan anualmente alrededor de 3.000 toneladas de azufre, ventilado y sublimado en el control del "oidio" de la vid. Si fijemos en $ 40 el precio medio del kilogramo de azufre, tenemos que los viticultores chilenos gastan por este concepto anualmente, la suma de $ 120.000.000. A esta cantidad se debe agregar lo que se gasta en las importaciones de azufre mojable y otros fungicidas, máquinas espolvoreadoras, mano de obra, etc., con lo que fácilmente los gastos de control de esta enfermedad pueden estimarse en $ 200.000.000 al año.

EL RACIMO RECIBE EL MAYOR DAÑO.— Sintomatología.— El ataque de oidio se inicia siempre en los órganos jóvenes de la vid: hojas, brotes, sarmientos y frutos. La enfermedad se presenta en forma de manchas blancas, pulverulentas, de aspecto harinoso, que terminan por cubrir el órgano afectado. Estas manchas se oponen al crecimiento de las hojas nuevas, las que toman un color castaño, se abarquillan y se secan.

En los sarmientos se observa también una eflorescencia blanco-grisácea que después se torna plomiza, para terminar en forma de manchas negras muy visibles en el otoño. Su mayor daño lo causa esta enfermedad al racimo, el cual se detiene en su crecimiento y los granos se parten, mostrando las semillas. A veces los granos no se parten, pero quedan manchados y su maduración es deficiente.

Agente causal.— El responsable de esta enfermedad es el hongo Uncinula necator Burr., pero en Chile sólo se ha observado la forma conidial, que corresponde al hongo **Oidium Tuckeri** Berk. Su micelio es superficial, tabicado, ramoso y hialino. El polvillo blanquecino que se produce en primavera y verano en las diversas regiones vitícolas del país, está compuesto de micelio, conidióforos y conidias del hongo.

EPOCA DE BROTACION, FLORACION Y CUAJA DE LA VID EN RELACION AL ATAQUE DE "OIDIO".— Aún cuando la época de brotación, floración y cuaja, etc., de la vid puede tener variaciones de hasta 15 días de un año a otro, en líneas generales y, para un año normal, podemos establecer los siguientes períodos (ver cuadro):

El período de iniciación de la brota dentro de éstas zonas depende, además de la mayor o menor precocidad de las vides que se cultiven. Así, por ejemplo, tenemos como variedades precoces las siguientes: Dattier de Beiruth, Moscatel Rosada Argentina, Tórtola Valencia, Sultanina, etc.

Entre las variedades tardías para brotar tenemos: Almería, Alphonse Lavallé, Torontel, Emperor, Cabernet y País.

En cuanto a la época de floración y cuaja no se observa mayor diferencia entre las distintas variedades. Por último, referente a la pinta, tenemos variedades precoces como la Pance Precoze, Cardinal y Chasselas Doré, en tanto que la Moscatel Rosada Argentina, Semillón y Cabernet son tardías.

Si revisamos los datos de las temperaturas medias, obtenidas en 15 años de observación, podemos comprobar que desde que se inicia la brotación de las vides en septiembre y hasta la floración y cuaja, que es en noviembre, el hongo cuenta para su desarrollo con una temperatura media igual o superior a 12.oC, lo que según Vialá y otros investigadores, es suficiente para que el hongo **Oidium Tuckeri** pueda germinar e iniciar su ataque. Más adelante, durante los meses de diciembre y enero, que es el período en que se efectúa la pinta, las condiciones de temperatura son aún más favorables al desarrollo del parásito, ya que la media es igual o superior a 20.oC.

INFLUENCIA DE LA HUMEDAD EN EL DESARROLLO DEL "OIDIO" —La humedad ambiente es el otro factor primordial, junto a la temperatura adecuada, para el desarrollo del "oidio".

A las precipitaciones pluviométricas debemos agregar el rocío que es muy común y abundante en la mayor parte del territorio y los continuos riegos a que se someten los viñedos. A este respecto debemos hacer presente que el viticultor chileno tiene tendencia a abusar en el número de riegos, (12-20 riegos en la temporada). Esto, además, de provocar trastornos a la planta, mantiene un constante ambiente húmedo dentro del viñedo, favoreciendo un exuberante desarrollo del "oidio", especialmente sobre brotes y hojas tiernas. De acuerdo con lo que recomiendan los especialistas, basta con 6 a 8 riegos bien hechos en la temporada para asegurar un normal desarrollo de la vid.

Resistencia varietal.— De acuerdo con las observaciones hechas por diversos fitopatólogos y viticultores, podemos indicar la siguiente escala varietal en cuanto a susceptibilidad para la zona central de nuestro país.

1.— Variedades muy susceptibles. —Almería, Alphonse Lavallé, Cornichón blanco, Chasselas, Cabernet, Dattier de Beiruth, Blanca de Alejandría, Carinema, Loca Blanca, Riesling, Sauvignon.

2.— Variedades menos susceptibles. — Aramón, Finot, Torontel Blanca, Emperor, Cot, Merlot, Sultanina, Moscatel, Rosada Argentina, Moscatel Blanca, Semillón, Negra del País, Rupestris.

Sucede a veces que un cepaje resistente en una región, puede ser muy afectado en otra; en esto indudablemente tienen gran influencia como ya lo vimos, los factores ambientales de humedad y temperatura. Esto es tan cierto que, en una misma viña, las parras que crecen arrastradas por el suelo, quedan indemnes en medio de cuarteles enteros infectados. Este hecho, muchas veces observado se debe al mayor calor que existe cerca de la superficie del suelo.

Control.— Por regla general, se hacen en el país 3 tratamientos al viñedo con azufre ventilado o sublimado, aunque en años favorables a la enfermedad es necesario azufrar 5, 6 y más veces.

CUANDO DEBEN HACERSE LOS TRATAMIENTOS. — Los tratamientos clásicos se hacen en los siguientes períodos:

Primera azufradura. — Cuando comienza la brotación, teniendo los brotes alrededor de 10 cms. de largo (octubre). Este primer tratamiento requiere pocos jornales y poco azufre, ya que se gasta un promedio de 15-30 kgrs. de azufre por hectárea.

Segunda azufradura. — Al momento o después de la floración y cuaja (noviembre-diciembre). En este azufrado se da preferencia especial al racimo. La cantidad de azufre que se requiere es de 20-35 kgrs. por hectárea.

Tercera azufradura.— Cuando la uva ha adquirido cierto desarrollo y el grano está en la pinta (enero-febrero).

Los azufrados pueden aplicarse en cualquier período del desarrollo de la vid, aún en plena florescencia, ya que no causan trastornos al vegetal.

Para hacer las espolvoreaduras debe elegirse un día seco y luminoso, sin viento, de preferencia antes de las 10 de la mañana, cuando aún hay rocío, lo que permite una mejor adherencia del azufre con las hojas. Nunca debe practicarse esta operación cuando la temperatura sea superior a 35°, pues se provocarán quemaduras en los tejidos verdes y más tiernos.

Para prevenir la infección se aconseja, durante el invierno, eliminar con la poda todos los sarmientos manchados con oidio, recogerlos y destruirlos por el fuego. Además, es recomendable hacer una pulverización invernal con polisulfuro de calcio a 5.o Beaumé.

ENSAYOS CON NUEVOS FUNGICIDAS Y ANTIBIOTICOS. — En 1955 la Sección Fitoparasitología del Departamento de Investigaciones Agrícolas inició ensayos en las localidades de Nos y Cauquenes para el control del "oidio" de la vid, a base de diferentes fungicidas. En estos ensayos se emplearon fungicidas a base de azufre, cobre y fungicidas orgánicos.

Aún cuando los resultados obtenidos a través de sólo un año de ensayo no pueden considerarse como definitivos, ni mucho menos, deseo en esta oportunidad destacar un hecho: el tratamiento clásico a base de azufraduras ha sido superado por otros fungicidas tales como Captan y Manzate.

Otro ensayo que está todavía en vía experimental es el que se refiere al uso de antibióticos para el control del "oidio" de la vid. En estos trabajos se está utilizando el antibiótico Actidione.

Actidione tiene acción erradicante y protectiva. La duración de la acción protectiva depende de las condiciones climáticas, de la minuciosidad con que ha sido hecho el tratamiento, del crecimiento de nuevos brotes posteriores a la aplicación, etc.

Es corriente comprobar que la acción protectora de Actidione es superior a las 5 semanas. El efecto de Actidione no es afectado por las lluvias, a menos que éstas se produzcan dentro de la primera hora de aplicación; no tiñe las partes pulverizadas y es compatible con la mayor parte de los insecticidas y fungicidas no alcalinos.

Actidione debe usarse a la concentración de 0,5 a 2 partes por millón, disuelto en agua.

En todo caso, debo dejar constancia que estos ensayos están aún en vía experimental y sólo se da como una noticia de interés para el lector.

nuevos tractores
FORD

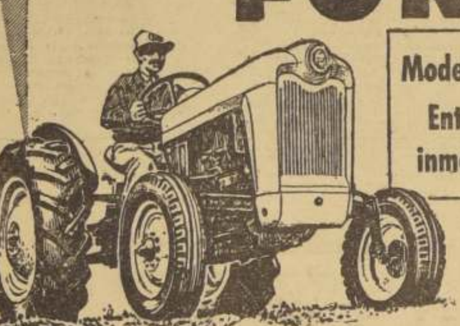

Modelo 650
Entrega inmediata

Más grandes, pesados, resistentes y económicos
Concesionarios autorizados de maquinaria agrícola FORD
IMPORTADORA MAQUINARIA AGRICOLA S.A. **IMAGRI**
ALAMEDA B. O'HIGGINS 1796
Teléfono 60123-Casilla 1704-Santiago

¡SON BUENOS!... LOS CARROS DE ARRASTRE **WIESE**

- QUE SON MEJORES!... LO DIRA QUIEN LO HA COMPRADO Y HA HECHO COMPARACIONES.
- 22 MODELOS DIFERENTES PARA ELEGIR

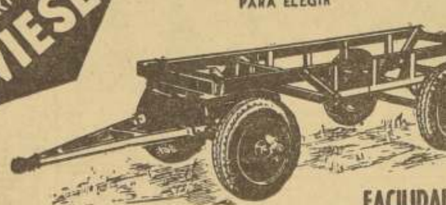

¡ENTREGA INMEDIATA!
FACILIDADES
MAESTRANZA GENERAL VELASQUEZ
WIESE, S. A. (En Formación)
C. SOUPER 4015 - CASILLA 9095
FONO 95241 SANTIAGO

SEMILLAS DE HORTALIZAS
IMPORTADAS
Recibió
SEMILLERIA BELGA
BANDERA 546
CASILLA 1706
— SANTIAGO —

Semillas

POROTOS COSCORRONES, vaina colorada
POROTOS TORTOLAS
COSCORRONES GENETICOS
POROTOS CRISTALES blancos, exportación
ARVEJAS REINETAS y ARRUGADAS

MAIZ EUREKA, para silo
MAIZ CHOCLERO
MAIZ MINNESSOTA
MAIZ HIBRIDO GENETICO
MAIZ CAMELIA

SEMILLAS FORRAJERAS
ENTREGA INMEDIATA

OTORGAMOS FACILIDADES DE PAGO
HAGA SUS PEDIDOS OPORTUNAMENTE

OFAGRO
Ingenieros Agrónomos
AHUMADA 236 — OFICINA 415 — TELEFONO 61...
Planta Purificadora. Chacabuco 554 — Vega Central.
Dávila 672

COCKSHUTT

COCKSHUTT FARM EQUIPMENT
ofrece su línea completa de maquinaria agrícola e implementos.

Automotrices mod.
SP 427, SP 428 y SP. 429.

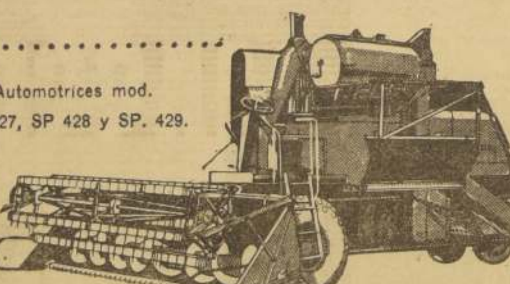

Tractores
de 20, 40 y 50 HP
todo con
Sistema hidráulico.

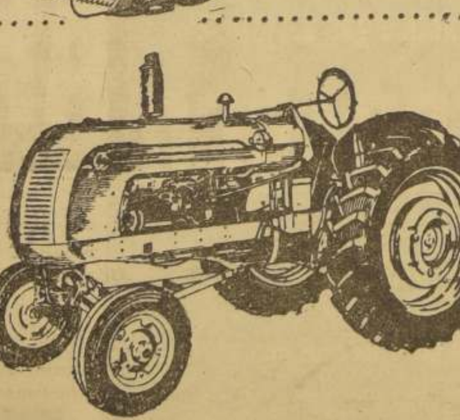

Además:
Sembradoras,
cosechadoras de forraje,
maquinaria de pastería,
enfardadoras
automáticas, etc.

CREDITOS A LARGO PLAZO POR INTERMEDIO DEL BANCO DEL ESTADO.

DEPARTAMENTO AGRICOLA
WESSEL, DUVAL & CIA. S.A.C.
VALPARAISO - SANTIAGO - CONCEPCION

¡Más de 100 años al servicio de la ganadería en todo el mundo!

PRODUCTO COOPER

UN APORTE VALIOSO AL DESARROLLO DE LA GANADERIA CHILENA.

ANTISARNICOS
LOMBRICIDAS
FLUIDO PARA MARCAR LANARES
PASTILLAS DOCIFICANTES

Agentes Generales
DUNCAN FOX & Co. Ltd.
y su red de Distribuidores.

LARRAIN & CIA. — A. Pinto 1654 — Coquimbo
LARRAIN & CIA. — Libertad 130 — Ovalle
LARRAIN & CIA. — Esmeralda 190 — Los Andes
CORREA Y ARIZTIA — Hostería Royal — Curacaví
CORREA Y ARIZTIA — Huérfanos 1011, Of. 102 Santiago
CORREA Y ARIZTIA — San Martín 264 — Buin
CORREA Y ARIZTIA — Av. La Compañía 470 Graneros
ALEMPARTE Y GALDAMES LTDA. — O'Higgins 501 San Fernando
ADRIANO DIAZ — Orlandini s|n. — Santa Cruz
LARRAECHEA — Yungay 621 — Curico
FERIA DE LOS AGRICULTORES, S. A. 1 Poniente 1060 — Talca
HUGO FELTES — Independencia 471 — Linares
LADISLAO MUNITA — Aníbal Pinto 542 — Parral
GUILLERMO COX — Arauco 310 — Chillán
SAMUEL VALDIVIA — Fdo. La Hermita Sta. Clara
STEEL Y SPOERER — Barros Arana 362 Concepción
STEEL Y SPOERER LTDA. — Colo Colo 415 Los Angeles
FRITZ HILLMANN — Aldunate 107 — Temuco
PROSEM, S. A — Yungay 603 — Valdivia
PROSEM, S. A. — Lynch 1180 — Osorno
LUIS ENGDAHL — Casilla 69 — Frutillar
KURT RICHTER — Casilla 1 — Frutillar
AUGUSTO JUNGE — Edificio Club Alemán

SR. AVICULTOR

MULTIPLIQUE SUS GANANCIAS CON ESTOS EFICACES SUPLEMENTOS ALIMENTICIOS Y PRODUCTOS VETERINARIOS; IMPORTADOS DIRECTAMENTE DE LA FIRMA MERCK SHARP & DOHME INTERNATIONAL DE ESTADOS UNIDOS DE AMERICA

Suplemento Antibiótico "Pro-Pen" para Aves y Cerdos
Contiene (Vitamina B-12, Penicilina Procaína)

Mezcla Vitamínica 58-A Para Aves y Cerdos
Contiene (Riboflavina, Pantotenato Calcio, Ácido Nicotínico, Cloruro de Colina).

Sulfaquinoxalina en Polvo
Para uso en el Mash-food, para el tratamiento de la coccidiosis.

Nicrazin en Polvo (Nicarbazina)
Para uso en el Mash-food, en la prevención de las coccidias.

Sulfato de Estreptomicina
En gránulos solubles para administrar en el agua.

TODOS LOS PRODUCTOS SE EXPENDEN EN SUS ENVASES ORIGINALES
Folletos con informaciones completas a disposición de los interesados.

GUILLERMO URIBE BARRA
Representantes en Chile de Merck-Sharp & Dohme International. Guayaquil 25. Casilla 2662. Fono ...
SANTIAGO

Trabajos fitosanitarios para la primera semana de noviembre

POLILLA DE LA MANZANA Y DE LA NUEZ.— Corresponde en esta época continuar los tratamientos en perales, manzanos y membrillos contra la "polilla de la manzana" (carpocapsa pomonella L.), cuyas larvas horadan los frutos. El control se realiza con pulverizaciones con 400 grs. de arseniato de plomo por cada 100 litros de agua, más un adherente que puede ser engrudo en dosis de un litro por cada 100 litros de desinfectante o un pan de cola de carpintería disuelto previamente en agua. La pulverización se repetirá después de 15 a 18 días las veces que sea necesario hasta un mes antes de la cosecha.

En los nogales cuyo fruto ha alcanzado el tamaño de una arveja, hay que hacer la primera pulverización contra esta misma plaga con 400 grs. de arseniato de plomo en 100 litros de agua, más el adherente indicado. Esta pulverización debe repetirse a los 20 a 25 días después y en caso de que el ataque de polilla haya sido muy intenso el año anterior se hará una tercera pulverización. Al hacer estos tratamientos conviene mojar completamente y en forma preferente el follaje sin agotar líquido en el tronco y ramas del árbol.

ESCUFRADURAS DE LA VID. — En los viñedos que han sido atacados por el "oidium" deben continuarse las escufradures, prácticas que han demostrado ser las más efectivas para el control de esta enfermedad. Tal como se ha explicado anteriormente las escufradures clásicas son: las tres escufradures clásicas son: la primera se recomienda efectuarla cuando la parra recién brota y los sarmientos alcanzan a más o menos 10 cms. de longitud. La segunda escufradura se hará cuando la flor ya fecundada está botando los pétalos, período que se conoce con el nombre de "cernido" y la tercera debe hacerse cuando la uva recién empieza a pintar. Conviene utilizar los azufres más finos del comercio, de preferencia los sublimados y ventilados, impalpables al tacto. Se recomienda hacer las azufraduras en días de calma e iniciarlas en lo posible después de evaporado el rocío, a fin de evitar que el azufre se acumule en parte de la superficie, dejando sectores de la hoja sin protección.

TIZON DE LA PAPA. — En las siembras tempranas se aconseja observar los siguientes cuidados, a fin de prevenir el ataque del tizón, ya que después de desaparecida la epifitia es prácticamente difícil detener su avance.

En ningún caso debe sembrarse semilla dañada o que presente síntomas de enfermedad, tales como protubetancias, depresiones o manchas.

Las pulverizaciones preventivas usuales, a base de caldo bordelés al 0,75 o|o (setecientos cincuenta gramos por 100 litros de agua) o polvo bordelés al 0,3 o|o (trescientos gramos por 100 litros de agua) deben iniciarse cuando las plantas tengan 10 cms. a 15 cms. de desarrollo y repetirlas las veces necesarias en períodos que van de 10 a 15 días si persisten las condiciones de temperatura moderada y humedad ambiente que permiten el avance de la enfermedad.

Además de los productos a base de cobre ben sido empleados con resultados satisfactorios algunos productos orgánicos y otros a base de derivados del ácido carbámico, en las dosis indicadas por los fabricantes o distribuidores.

Si desea mayores informaciones sobre esta materia, diríjase a la Inspección del Departamento de Defensa Agrícola en Santiago, casilla 4647, teléfono 91763, o a cualquiera de las Inspecciones en provincias, donde se le atenderá de preferencia.

Influencia de la luz artificial en el desarrollo de las Pollas

Los pollitos y los pavos pueden desarrollarse en proporciones diferentes de acuerdo con las estaciones del año en que son incubados. Los pollos y los pavos incubados en junio pueden ser alimentados con las mismas raciones y criados con el mismo equipo de las nacidas en noviembre. Sin embargo, estos ejemplares de junio pueden resultar tan diferentes a los de noviembre. Hace algunos años esto era un misterio para los especialistas avícolas.

La naturaleza misma es una de las razones por qué los pollos incubados en meses diferentes se desarrollan también en forma diferente. La duración de la luz en proporción a la oscuridad de cada 24 horas pueden influenciar la secreción hormonal de las aves. Una hormona de la reproducción parecida a la sustancia química que se ha llamado dietilestilbestrol es el primer agente que estimula las pollas hacia la producción. Esta hormona tan importante es estimulada por la luz y es secretada en los órganos de reproducción de las pollas. Hace que las pollas desarrollen un temperamento más tranquilo que los machos, engorden, tengan una cresta más grande o más pequeña e influye también en la pelecha juvenil.

En algunas áreas hay 16 horas de oscuridad y 8 horas de luz en mayo y los días se hacen cada vez más cortos a medida que el invierno progresa. En el primer día de primavera los días y las noches comienzan a igualarse y ya en verano el fenómeno es a la inversa, 16 horas de luz y 8 horas de oscuridad. A medida que el verano progresa los días se hacen más cortos, el ciclo de luz vuelve al período equinoccial el 21 de febrero. Los períodos de oscuridad van aumentando en otoño hasta volver de nuevo a lo primero.

A medida que los períodos de luz solar se hacen más lafgos las hormonas reproductoras son más estimuladas y es por esto que las aves silvestres comienzan a poner en primavera. Estas hormonas reproductoras disminuyen en su secreción a medida que los días se acortan y las noches se alargan durante el otoño. Las aves silvestres entonces dejan de poner automáticamente, sin embargo pueden ser engañadas si se cambia el ciclo de luz. En la granja Experimental Agrícola de la Universidad del Estado de Pennsylvania se logró que las faisanes de 6 meses produjeran en otoño y ello se hizo posible con el uso de luces artificiales que convirtieron esta estación en una verdadera primavera.

Las aves incubadas en noviembre, entran en el período en que los días se hacen más cortos en una época más temprana de su vida. La naturaleza les comunica automáticamente a estas pollas en crecimiento una orden en lenguaje biológico: "No produzcan huevos viene el invierno". Las aves silvestres han respondido durante siglos a la naturaleza y a estas leyes para sobrevivir. Nuestras aves domesticadas están un poco más alejadas de las otras de estos impulsos sensitivos de la naturaleza; no obstante poseen los rasgos de sus antepasados y hasta cierto grado responden al ciclo de luz de la naturaleza.

Los avicultores han experimentado pocas diferencias en el desarrollo de pollas incubadas en diferentes meses del año. La luz artificial que se proporciona a las aves durante los meses de crecimiento es ahora una práctica universalmente adoptada y esta costumbre crea condiciones ambientales adecuadas de tal manera que las aves se comportan en la misma forma en cualquier mes en que hayan sido incubadas.

Muchos avicultores están seguros que logran mejores ponedoras si las aves comienzan a producir entre los 5 1|2 y 6 meses de edad. Si las pollas incubadas en noviembre no reciben luces artificiales tienen entre 4 a 6 meses en aquella estación del año en que la luz es menos estimulante para la producción de huevos. Es posible que tengan más de 6 meses de edad antes que comiencen a producir, pero generalmente responden en forma admirable al aumento de luz que se produce naturalmente después del 21 de mayo.

Las pollas incubadas en junio que no han sido expuestas a iluminación artificial pueden estar en una producción intensa después de mayo. Generalmente producen pocos huevos de tamaño pequeño. Los huevos pequeños que ponen son producidos durante los meses en que hay muchos huevos de tamaño mediano en el mercado y por lo tanto la diferencia de precios es relativamente poca.

HUEVOS DE MAYOR TAMAÑO EN VERANO.— Las pollas incubadas en noviembre, tienen de 13 a 14 meses al año siguiente durante diciembre y enero. Si no han sido influenciadas por la luz artificial hasta esa edad tienen mucha reserva para la producción de fines de verano y otoño y producen huevos de gran tamaño.

A mediados de enero la luz solar comienza nuevamente a disminuir. Si se permite que tengan menos luz la secreción de hormonas reproductoras tiende también a disminuir. Los períodos más largos de oscuridad estimulan la hormona progesterona que es la que estimula la pelecha. Es entonces cuando estas pollas de 14 meses dejan de producir y comienzan a pelechar.

Los avicultores han notado ya que pueden retrasar la pelecha y mantener una mayor producción con el uso de luces artificiales durante los meses finales del verano y otoño. Su intención es mantener el período de luz después del 10 de enero. El período de luz debe ser por lo menos de 14 a 15 horas diarias. Esta cantidad de luz ayuda a mantener activas a las hormonas reproductoras y retrasa el estímulo producido por la progesterona.

Las pollas incubadas en noviembre se pueden ajustar perfectamente a la producción comercial de huevos. Las indicaciones son que las pollas salidas en junio deben criarse de acuerdo con el ciclo de luz de la naturaleza; si se les estimula con luces artificiales en su período de crecimiento no debe ser más de 10 horas diarias de luz desde abril a junio y debe cesar desde el momento que la naturaleza proporciona esas 10 horas de luz. Luego, debe estimularseles a partir de enero tratando que tengan 45 horas diarias de luz hasta que pasen los 14 meses de edad.

Galería del Agricultor

LADISLAO ERRAZURIZ PEREIRA. — Nacido en Santiago, hizo sus primeros estudios en el Liceo Alemán, y posteriormente recibió su título de abogado por la Universidad Católica.

Su preocupación por la agricultura y la industria, le lleva a desempeñar las altas funciones de presidente de Weir Scott, de Consejero de la Sociedad de Vinos Vinex y de la Viña Santa Carolina, como de muchas otras empresas de importancia nacional.

Ha tenido sobresaliente actuación política. Fue elegido diputado por San Fernando, y actualmente senador por la circunscripción de O'Higgins y Colchagua.

Don Ladislao Errázuriz se ha dedicado preferentemente a la ovejería. Es Gerente General y co-dueño de las haciendas El Peumo, en Lío-Lleo, y La Esperanza, ubicada en Marchigüe. Ha destinado gran esfuerzo a la crianza de Merino Precoz Alemán, llegando ha convertirse en uno de los cultivadores de esta raza de ovino de más prestigio. La selección que ha logrado, lo cataloga dentro de los criadores mejor dotados.

Investigaciones sobre suelos

DTICA ha iniciado un vasto programa de investigaciones concernientes a las relaciones planta-suelo, en un grupo de suelos que representan las diferentes variedades existentes en Chile. Estas investigaciones —que se realizan en colaboración con la Universidad de California, el Punto Cuarto y el Ministerio de Agricultura— complementan los ensayos de fertilizantes que se practican a la fecha. Los informaciones que se obtengan de estas investigaciones servirán de base para mejorar las prácticas de aplicación de abonos, aumentar las cosechas y reducir los costos de producción.

Para facilitar la labor se han seleccionado algunos folletos que se están traduciendo al español. En éstos se indican los métodos más adecuados para obtener las informaciones que se persiguen con el programa de investigaciones mencionado.

A cargo de este programa está el especialista en suelos y nutrición de las plantas, señor H. D. Chapman, de la Universidad de California, quien está dictando una serie de conferencia sobre la calidad de las aguas, salinidad del suelo y relaciones entre el suelo y la planta. Colaboran con el señor Chapman los señores Jorge Barahona Stahr, Elías Letelier y Enrique Polle, ingenieros agrónomos del Ministerio de Agricultura.

INDUSTRIAS VARIAS METALICAS
CASILLA 5639 "INVARME" MATUCANA 22-D
CORREO 6

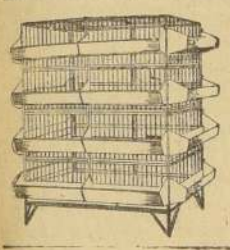

BATERIAS CRIADORAS DE POLLOS (Con termostatos)

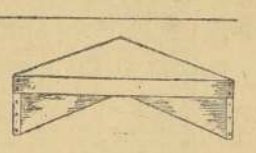

CRIADORAS DE CHANCHITOS (Con termostatos)

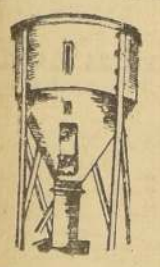

REVOLVERAS DE ALIMENTOS

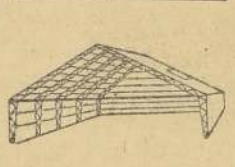

Estructuras para galpones techumbres y cobertizos

"INVARME"
AL SERVICIO DE LOS AGRICULTORES

¡Detenga al pantomorus!
(Mulita o Burrito)

aplique ahora...

dieldrin

antes que termine con los brotes nuevos de sus frutales!

Durante la primavera y el verano, este coleóptero causa grandes estragos en las viñas, ciruelos, duraznos y otros árboles frutales al devorar los retoños tiernos. Repita a los 30 - 40 días.

Dosis en 1.000 litros de agua:
2 kgs. de SHELL dieldrin 50 % en polvo
o bien 5 litros de SHELL dieldrin 20 % E.C.

SHELL

SHELL CHILE LTD.
Casilla 11 - D
Santiago

A su disposición la línea de maquinaria agrícola...

más Completa Rendidora Sólida

MASSEY HARRIS

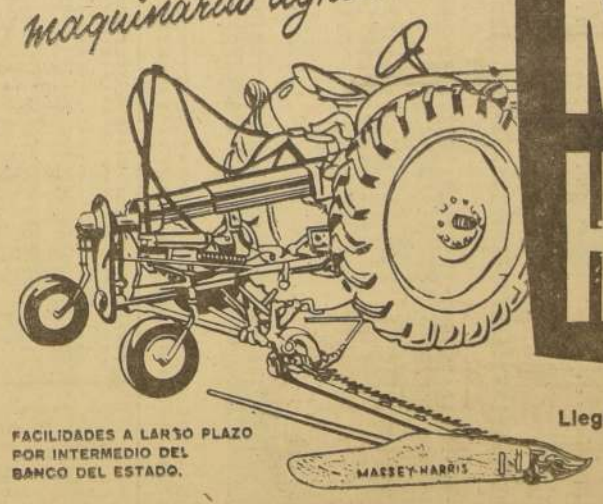

FACILIDADES A LARGO PLAZO POR INTERMEDIO DEL BANCO DEL ESTADO.

MASSEY M·H HARRIS

Llegó nueva partida de SEGADORAS DE PASTO Nº 6 Semimontada.

Fácil de manejar.
Modelo especial que permite a la barra seguir los declives del terreno.
Corta más rápido.
Es más fuerte.
No se atasca.

Complementada con el RASTRILLO MASSEY-HARRIS, en modelos corrientes y de descarga lateral.

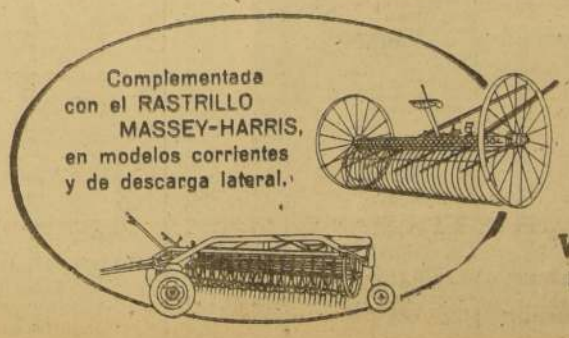

Distribuidores Exclusivos para Chile:
WILLIAMSON, BALFOUR Y CIA., S. A.
Importadores de la Mejor Maquinaria Agrícola
Servicio Técnico en todo el País

DIRECCION DE OBRAS SANITARIAS

Redes de poblaciones beneficiadas por el artículo N.o 37 del DFL 224

Rol de los predios afectos al pago de instalación de red interior de distribución de agua potable, de acuerdo a lo dispuesto en el Decreto 1.774, de fecha 5 de noviembre de 1954, que reglamenta la aplicacion del artículo 37 del DFL 224, de fecha 5 de agosto de 1953.

Cualquier reclamo relacionado con la exactitud de los datos consignados en el presente cuadro deberá ser formulado en el plazo de 15 días, a contar de esta fecha, a la Dirección de Obras Sanitarias, Sección Estudios Agua Potable de Santiago, calle B. Salas 1347, 4.o piso, preferentemente por intermedio del Comité de Pobladores.

Para los sitios ubicados en esquinas, se ha considerado la suma de ambos frentes, menos la cantidad de 10 metros.

COMUNA DE LAS BARRANCAS, POBLACION BLANQUEADO

CALLE	SITIO N.o	PROPIETARIO	N.o ROL D. O. S.	FRENTE AFECTO A PAGO METROS
Neptuno	5	Fco. Chávez	28- 1	10.00
"	7	Antonio Alfaro	28- 1	10.00
"	9	Humberto Ruiz	28- 3	10.00
"	11	Pío R. Ruiz	28- 4	10.00
"	13	Raúl Róbinson	28- 5	10.00
"	15	Luis Sturrione	28- 6	10.00
"	17	Ignacio Jaque	28- 7	25.00
"	63	María Zúñiga	28- 8	18.00
"	65	Tomás Ahumada	28- 9	10.00
"	66	Santiago Uribe	28- 10	10.00
"	67	Manuel Torres	28- 11	10.00
"	68	Eduardo Gálvez	28- 12	10.00
"	69	José Leiva	28- 13	10.00
"	71	Atilio Hernández	28- 14	13.00
"	152	Mariana Cerón	28- 15	18.40
"	152-A	Juan Gatica	28- 16	10.00
"	159	Moisés González	28- 17	10.00
"	163	Norma Contreras	28- 18	10.00
"	167	Margarita Ibáñez	28-19	10.00
"	171	Margarita Ibáñez	28- 20	10.00
"	175	Claudio Inarejo	28- 21	24.00
"	248	Ofelia Torres	28- 22	25.00
"	257	Ofelia Torres	28- 23	10.00
"	261	Francisca Hermosilla	28- 24	10.00
San Genaro	64	Luis Ahumada	28- 25	15.00
"	73	Ricardo Carrasco	28- 26	20.00
"	67-A	Juan Arancibia	28- 27	10.00
"	68-A	Margarita Zapata	28- 28	10.00
"	70	Pompeyo Toro	28- 29	10.00
"	72	Juan Bravo	28- 30	19.00
"	77	Luis Acosta	28- 31	10.00
"	79	Gilberto Mellado	28- 32	10.00
"	81	Moisés Marín	28- 33	10.00
"	83	Elba González	28- 34	10.00
"	84-A	Roberto Contreras	28- 35	19.50
"	154	Luis Hernández	28- 36	10.00
"	154-A	José Espinoza	28- 37	10.00
"	155	Oscar Gutiérrez	28- 38	22.00
"	160	Adelaida Cabezas	28- 39	10.00
"	161	Domingo López	28- 40	10.00
"	164	Sergio Real	28- 41	10.00
"	165	Armando Fernández	28- 42	10.00
"	168	Héctor Farfán	28- 43	10.00
"	169	Armando Fernández	28- 44	10.00
"	172	Orfilia Fuentes	28- 45	10.00
"	173	Juan Lagos	28- 46	10.00
"	179	Orfilia Fuentes	28- 47	20.00
"	252	Rosa Valenzuela	28- 48	20.00
"	253	Luis Villarroel	28- 49	22.00
"	259	Benjamín Méndez	28- 50	10.00
"	262	Jorge Albarrán	28- 51	10.00
"	263	Eduardo de la Peña	28- 52	10.00
"	266	Elena Gatica	28- 53	10.00
"	267	Olga Letelier	28- 54	10.00
"	270-279	Gerardo Meza	28- 55	31.00
"	271-280	Italo Marchoni	28- 56	31.00
San Jorge	4	Luis Vilches	28- 57	23.00
"	6	Luis Vilches	28- 58	10.00
"	8	Juan Zambrano	28- 59	10.00
"	10	Beatriz Abarca	28- 60	10.00
"	12	Luis González	28- 61	10.00
"	14	Luis Aránguiz	28- 62	10.00
"	16	Filomeno Ortega	28- 63	10.00
"	22-A	Santiago Garay	28- 64	10.00
"	22	Silvia Catalán	28- 65	15.00
"	23	Rosalba Zapata	28- 66	28.00
"	24	César Silva	28- 67	10.00
"	26	Belisario Paz	28- 68	10.00
"	40	Miguel Velásquez	28- 69	10.00
"	44-A	Elena Rebolledo	28- 70	10.00
"	44	Beatriz Abarca	28- 71	15.00
"	76	María Hernández	28- 72	15.00
"	76-A	Raúl Hernández	28- 73	10.00
"	78	Matilde Letelier	28- 74	10.00
"	80	Amador Jiménez	28- 75	10.00
"	82	José Concha	28- 76	10.00
"	84	Augusto Yanet	28- 77	10.00
"	87	Ernesto Infante	28- 78	25.00
"	86	Italo Marchoni	28- 79	15.00
"	88	Italo Marchoni	28- 79	15.00
"	88-a	Luis Martínez	28- 80	10.00
"	96	Olivia Soto	28- 81	10.00
"	100	Heriberto Muñoz	28- 82	10.00
"	104	Sergio del Fierro	28- 83	10.00
"	108	Sergio del Fierro	28- 84	10.00
"	112	Zulema Aliste	28- 85	10.00
"	158	Atilio González	28- 86	25.00
"	162	Manuel González	28- 87	10.00
"	166	Manuel González	28- 88	10.00
"	170	Carlos Devia	28- 89	10.00
"	174	Juan Torres	28- 90	10.00
"	182	Mercedes Vergara	28- 91	25.00
"	184	Osvaldo Guzmán	28- 92	25.00
"	186	Héctor Saavedra	28- 93	10.00
"	200	Julio Rojas	28- 94	10.00
"	204	Josefa Malnat	28- 95	10.00
"	208	Josefa Malnat	28- 96	25.00
"	236	Carmela Vergara	28- 97	25.00
"	260	Amabilia Farías	28- 98	10.00
"	264	José Vásquez	28- 99	10.00
"	268	José Vásquez	28-100	10.00
"	274	Juan Muñoz	28-101	10.00
"	283	Custodio Medina	28-102	25.00
"	284	Eduardo Pérez	28-103	15.00
"	284-A	Jerónimo Pastén	28-104	10.00
"	292	Zunilda Labarca	28-105	10.00
"	296	Agustín Tapia	28-106	10.00
"	300	Elena Meza	28-107	10.00
"	304	José Vásquez	28-108	10.00
"	307	Agustín Tapia	28-109	25.00
"	112-a	Jorge Cid M.	28-110	15.00
San Hernán	28	Elcira del Río	28-111	25.00
"	29	Luis Neira	28-112	21.00
"	31	Joaquín Araya	28-113	10.00
"	32	Julia Guerra	28-114	10.00
"	37	Mercedes Larenas	28-115	10.00
"	38	Juan Díaz	28-116	10.00
"	41	Edelmira Tillería	28-117	10.00
"	42	Manuel Silva	28-118	10.00
"	48	Juana Pavez	28-119	21.00
"	91	Alfredo Bustos	28-120	11.00
"	91-a	Manuel Valenzuela	28-121	10.00
"	97	Elena Vega	28-122	10.00
"	98	Alberto Galaz	28-123	10.00
"	101	Manuel Baeza	28-124	10.00
"	102	Gerardo Muñoz	28-125	10.00
"	105	Edelmira Tillería	28-126	10.00
"	106	Edo. Ramírez	28-127	10.00
"	109	Luis Martín	28-128	10.00
"	110	Manuel Valencia	28-129	10.00
"	115	José Masbernat	28-130	21.00
"	116	Juan F. Ortiz	28-131	21.00
"	187	Arsenio Queupil	28-132	11.00
"	187-a	Remigio Manríquez	28-133	10.00
"	188	Clementina Cabrera	28-134	14.00
"	188-a	María Contreras	28-135	6.70
"	193	Ramón Estay	28-136	10.00
"	194	Alfonso Camilo	28-137	10.00
"	197	Clara Lagos	28-138	10.00
"	198	Oscar Peñaloza	28-139	10.00
"	201	Juan M. Peña	28-140	10.00
"	202	José Mella	28-141	10.00
"	205	Froilán Andrade	28-142	10.00
"	206	Hugo Pérez	28-143	10.00
"	211	Carlos Pinto	28-144	10.00
"	211-a	Osvaldo Villar	28-145	6.70
"	211-B	Magnolia Rocco	28-146	6.70
"	212	Carlos Romero	28-147	21.00
"	287	Germán Henríquez	28-148	10.00
"	287-a	Moisés Tapia	28-149	6.70
"	287 B	Filomena Guajardo	28-150	6.70
"	288	Faustino Carrasco	28-151	10.00
"	288-a	Santiago Arenas	28-152	6.70
"	288 B	Erasmo Sepúlveda	28-153	6.70
"	293	Juan F. Soto	28-154	12.40
"	294	Carlos Gamboa	28-155	10.00
"	297	Víctor Sepúlveda	28-156	7.60
"	298	Braulio Rivas	28-157	10.00
"	301	Manuel Domínguez	28-158	10.00
"	302	Marta González	28-159	10.00
"	305	Manuel Domínguez	28-160	10.00
"	306	Roberto González	28-161	10.00
"	310	Manuel Domínguez	28-162	21.00
"	311	Ubaldina Vergara	28-163	21.00
San Alberto	35	Ernesto Lorca	28-164	14.50
"	39	Orfelina Parra	28-165	10.00
"	43	Luis Cepeda	28-166	10.00
"	51	Hugo Almarza	28-167	11.00
"	51-a	Norberto Rivas	28-168	10.00
"	52	Ramón Muñoz	28-169	24.30
"	53	María Concha	28-170	10.00
"	55	René Zorrilla	28-171	19.00
"	95	Doralisa Martínez	28-172	15.00
"	95-a	Pedro González	28-173	10.00
"	99	Gustavo Leiva	28-174	10.00
"	103	Rolando Guerrero	28-175	10.00
"	107	Magali Lillo	28-176	10.00
"	111	Lorenzo Arias	28-177	10.00
"	119	Luis García	28-178	15.00
"	119-a	Juan Arriagada	28-179	10.00
"	120	Juan López	28-180	15.00
"	120-a	Luis Riquelme	28-181	10.00
"	128	Segundo Manquian	28-182	10.00
"	132	Daniel Quiroga	28-183	10.00
"	136	María Céspedes	28-184	10.00
"	140	Sara Hernández	28-185	10.00
"	144	Ester Cáceres	28-186	15.00
"	144-a	Pedro Alvarez	28-187	10.00
"	191	Rosa Chávez	28-188	25.00
"	195	Rosa Chávez	28-189	10.00
"	199	Teresa Ramírez	28-190	10.00
"	203	Juan Ruiz	28-191	10.00
"	207	Víctor Amástica	28-192	10.00
"	215	Luis Zúñiga	28-193	25.00
"	216	Domingo Inostroza	28-194	15.00
"	216-a	María Bravo	28-195	10.00
"	224	Juan Herrera	28-196	10.00
"	228	Carlos Navarro	28-197	10.00
"	232	Susana González	28-198	10.00
"	236	José D. Lara	28-199	10.00
"	240	Ramón Poblete	28-200	11.70
"	240-a	Lidia Iturra	28-201	6.70
"	240-B	Eustaquio Salazar	28-202	6.70
"	291	Eugenio Pérez	28-203	25.00
"	295	Eugenio Pérez	28-204	10.00
"	299	María Durán	28-205	6.70
"	299-a	Carolina Camus	28-206	6.70
"	303	Manuel Brevis	28-207	7.90
"	314	Nelly Opazo	28-208	8.30
"	315	María Peña	28-209	25.00
"	316	María Pesantes	28-210	11.70
"	316-a	Andrés Muñoz	28-211	6.70
"	316-B	América Pesantes	28-212	6.70
"	324	Arturo Espinoza	28-213	10.00
"	328	Julia Aravena	28-214	6.70
"	328-a	Isidora Figueroa	28-215	6.70
"	332	Miguel Ponce	28-216	6.70
"	336	Francisco Castillo	28-217	10.00
San Ricardo	123	Eliana Mogollones	28-218	21.00
"	124	Juan Acuña	28-219	21.00
"	129	Armando Silva	28-220	10.00
"	130	Marcos Esquerro	28-221	10.00
"	133	Aníbal Crespo	28-222	10.00
"	134	Crispina Campos	28-223	10.00
"	137	Luis Valenzuela	28-224	10.00
"	138	Luis Palacios	28-225	10.00
"	141	Oscar Riquelme	28-226	10.00
"	142	Julio Palacios	28-227	10.00
"	147	Guillermina Inzunza	28-228	21.00
"	148	Marta Michea	28-229	21.00
"	219	Javiera Andía	28-230	21.00
"	220	Osvaldo Jiménez	28-231	21.00
"	238	Inelia Castro	28-232	10.00
"	243	José Cartes	28-233	21.00
"	244	Enrique Opazo	28-234	21.00
"	319	Roberto Zapata	28-235	21.00
"	325	Luis Franco	28-236	10.00
"	326	Domingo Alarcón	28-237	10.00
"	329	Miguel Ahumada	28-238	10.00
"	330	María Rojas	28-239	10.00
"	333	José Vásquez	28-240	10.00
"	334	Manuel Paredes	28-241	10.00
"	338	Luis Guerrero	28-242	10.00
"	344	Tomás Meinard	28-243	21.00
"	226	María Cáceres	28-244	10.00
San Germán	135	Alberto Gutiérrez	28-245	10.00
"	139	Fidelisa Murillo	28-246	5.00
"	139-a	Rosendo Rodríguez	28-247	5.00
"	143	Rosendo Rodríguez	28-248	10.00
"	151	Rosa Zorrilla	28-249	25.00
"	223	Arturo Rojas	28-250	15.00
"	223-a	Gilberto Escobar	28-251	10.00
"	239	Juan Valdés	28-252	10.00
"	247	Manuel Lavín	28-253	25.00
"	323	Hernán Henríquez	28-254	11.70
"	323-a	Luis Godoy	28-255	6.70
"	323-B	Corina Guzmán	28-256	6.70
"	327	Octavio Cornejo	28-257	10.00
"	331	Mamerto González	28-258	10.00
"	335	Manuel Hernández	28-259	10.00
"	339	Eugenio Ruiz	28-260	10.00
San Pablo	275	Enrique Paredes	28-261	10.00
"	276	Enrique Paredes	28-262	10.00
"	277-270	Sergio Meza	28-263	10.00
"	278-270	Manuel Sepúlveda	28-264	10.00
"	281	Dámaso Ordóñez	28-265	10.00
"	282	Ismael Arrué	28-266	10.00
"	308	Agustín Tapia	28-267	10.00
"	309	Manuel Domínguez	28-268	10.00
"	312	Clemencia Solano	28-269	10.00
"	313	Manuel Barrera	28-270	10.00
"	345	Isabel Falcón	28-271	10.00
"	346	Berta Tillería	28-272	10.00
Las Cañas	176	Nicasio López	28-273	10.00
"	177	Margarita Rebolledo	28-274	10.00
"	178	Orfilia Fuentes	28-275	10.00
"	181	Pedro Muñoz	28-276	10.00
"	182	María Villarroel	28-277	10.00
"	249	Rodolfo Gutiérrez	28-278	12.00
"	250	Enrique Lorca	28-279	10.00
"	251	Eudomilio Vidal	28-280	10.00
"	254	Luis Villarroel	28-281	10.00
"	255	Berta López	28-282	10.00
"	209	María Montenegro	28-283	10.00
"	213	José Toro	28-284	10.00
"	214	Glafira Palominos	28-285	10.00
"	241	Fresia Sandoval	28-286	10.00
"	242	Mario Bravo	28-287	10.00
"	245	Carlos Rivera	28-288	10.00
"	246	Caracciolo Mendoza	28-289	10.00
"	285	Raúl Rosales	28-290	10.00
"	286	Amanda Sandoval	28-291	10.00
"	289	Luis Reyes	28-292	10.00
"	290	Ramón Sobarzo	28-293	10.00
"	317	Julio Pino	28-294	10.00
"	318	Elías López	28-295	10.00
"	321	Desiderio Quezada	28-296	10.00
"	322	Héctor Munita	28-297	10.00
Santa Luisa	71-A	Rosa Poblete	28-298	10.00
"	85	Pablo Saavedra	28-299	10.00
"	86	Manuel Carreño	28-300	10.00
"	113	José Huinca	28-301	10.00
"	114	Roberto Bastías	28-302	10.00
"	117	Diego Martínez	28-303	10.00
"	118	Próspero Guerrero	28-304	10.00
"	145	Segundo Valenzuela	28-305	10.00
"	146	Rosa Suazo	28-306	10.00
"	149	Manuel Pino	28-307	10.00
"	150	Félix Burgos	28-308	10.00
"	153	Buenaventura Campillay	28-309	10.00
"	156	Bartola Ramírez	28-310	10.00
"	157	María Jiménez	28-311	10.00
"	185	Lupercia Núñez	28-312	10.00
"	186	Alberto Felice	28-313	10.00
"	189	Marin Yévenes	28-314	10.00
"	190	Antonio Gómez	28-315	10.00
"	218	Ana Sepúlveda	28-316	10.00
"	221	Guillermo Alcaíno	28-317	10.00
"	222	Sebastián Pinna	28-318	10.00
Yolanda	31	Roberto Arredondo	28-319	10.00
"	45	Lupercio Vilches	28-320	10.00
"	46	María Castillo	28-321	10.00
"	49	Roberto Saldías	28-322	10.00
"	50	Luis Chamorro	28-323	10.00
"	56	Juan Leiva	28-324	10.00
"	57	Aida Leiva	28-325	10.00
"	58	Luis Jiménez	28-326	10.00
"	59	Juan Arraño	28-327	10.00
"	60	José Leal	28-328	10.00
"	61	Guadalupe Fontecilla	28-329	10.00
"	62	Julia Hernández	28-330	26.00
"	74	Juliana Campos	28-331	10.00
"	75	Segundo Acosta	28-332	10.00
"	89	Carlos Márquez	28-333	10.00
"	90	Julio Contreras	28-334	10.00
"	93	Jaime Villavicencio	28-335	10.00
"	94	Ismael López	28-336	10.00
"	121	Ernesto Rojas	28-337	10.00
"	122	Florencio Tolosa	28-338	10.00
"	125	Juan Flores	28-339	10.00
"	126	Manuel Rojas	28-340	10.00
Lo Prado	3	Luis Vilches	28-341	10.00
"	25	Luis Reyes	28-342	10.00
"	27	Aurora Robles	28-343	10.00
"	33	José Jeldres	28-344	10.00
"	34	Tomás Vargas	28-345	10.00
"	54	Rosa Prado	28-346	10.00
"	57-A	José Carrasco	28-347	10.00
"	58-A	Roberto Riquelme	28-348	10.00

EL DIRECTOR

CENTRO DE MADRES DE POBLACION TORRES CELEBRARA ANIVERSARIO

Dos años de existencia celebrará mañana, el Centro de Madres de la Cooperativa "Población Torres", para lo cual se ha programado un acto cultural y social, a las 17.30 hrs.

Esta institución ha desarrollado una amplia y fructífera labor, para lo cual ha contado con la entusiasta cooperación de la señora Graciela Letelier de Ibáñez, su hija Nieves y otras destacadas damas.

El acto conmemorativo de este segundo aniversario, se efectuará a la hora mencionada en el local de Víctor Cl..ding esquina de Julio Cordero (Puente Alto).

Comerciales

ACTIVIDADES BURSATILES

Información proporcionada por TANNER Y CIA.— Bandera 52 — Oficina 406 — Santiago.

El total de acciones transadas en la Bolsa de Comercio durante la rueda de ayer, fue de 404.513 acciones. Los bonos sumaron $ 8.377.000 nominales, y el oro, $ 71.200.

SOCIEDADES QUE REPARTIRAN DIVIDENDOS PROXIMAMENTE

		$ Neto
FOSFOROS (sus oficinas),	noviembre 15	5.— "
VIDRIOS PLANOS (sus oficinas),	noviembre 13	8.20 "
INDUSTRIAS VARIAS (Bco. Edwards),	noviembre 22	3.— "
CICOMA (Bco. Edwards),	noviembre 26	8.20 "
SCHWAGER (Bco. Italiano),	noviembre 23	10.— "
V. CONCHA Y TORO (N. York 17)	noviembre 27	2.46 "
PAÑOS DE TOME (Bco. Chile),	noviembre 23	2.46 "

SOCIEDADES QUE CIERRAN SUS REGISTROS POR NUEVAS EMISIONES

VIÑA C. Y TORO: Emiten 1 por 5 lib. Nov. 7 a Nov. 27

CIERRE DE AYER

ORO FISICO, 13.000 t
BONOS:
D. Interna 7-1, 84 c
Garantía 7-1, 84 c
Pav. 7-1, 84 c
Mun. Stgo. 7-1, 48 t
Mun. Stgo. 8-1, 37 t
Caja 6-3/4, 84 c
Hip. Ch. 6-1, 49 t
Hip. Ch. 10-6, 80 c
Bco. Est. 10-6, 80 t
Deb. Tarapacá 460 v
Tarapacá Ch.A. 490 n
Tarapacá Ch.N 450 n
BANCARIAS:
Central 7.700 n
Chile 2.340 t
Concepción 160 v
Crédito 125 t
Edwards 375 n
Español 335 t
Hipotecario 990 v
Israelita 220 n
Italiano 213 t
Osorno 270 n
S. Americano 445 t
Talcá 950 c
MINERAS:
Andacollo 4 1/2 n
Aucanquilcha 80 v
Bellavista 27 c
Carahue 3 v
Carmen 3 n
Cerro Gde. 63 t
Condoriaco 7 v
Chañaral 10 1/2 n
Del. Punitaqui 320 n
Disputada 600 n
Huanillos 42 v
Lota 190 t
Manganesos 1.650 n
Mercedillas 15 n
Oruro 510 n
Presidenta 17 1/2 n
P. de Lobos 53 t
Schwager 620 tp
Tamaya 625 tp
Totoral 130 cp
AGRICOLAS Y GANADERAS:
Carampangue 23 v
Cisnes 1.020 n
Copihue 68 n
Colcura 175 v
Gte. Grande 725 c
Lag. Blanca 2.700 c
Rupanco 960 t
T. del Fuego 1.000 v
Viña C. y Toro 160 tp
Viña La Rosa 150 n
Viña C. Blanca 131 t
SALITRERAS:
A. Lautaro C. 605 tp
Iquique 250 c
Tarapacá 280 v
TEXTILES:
Caupolicán 17 1/2 t
Chatex 48 n
Chiteco 84 n
Divesa 15 c
Fiap 46 n
P. Bellavista 104 v
P. Concepción 32 n
Paños Tomé 95 v
Rayonhil 26 t
Sed. Viña 42 t
Sedylán 47 c
Sumar 270 n
Tej. Salto 37 1/4 c
Tex. Progreso 20 t
Tex. Viña 44 n
Vestex 33 t
Yarur 222 t
INDUSTRIALES Y VARIAS:
Ag. Graham 72 n
Arrocera Ega 26 n
Bima 111 t
Carozzi 114 v
C. Melón 300 c
Cervecerías 700 vp
Cinzano 95 v
Club Golf 120.000 t
Club Hípico 790.000 n
Club Polo 32.000 n
Codina 475 n
Cola 92 n
C. Industrial 80 t
Copec 67 v
Crist. Ch. 39 v
Elec. Indust. 50 n
Emb. Andina 300 n
Fanac 150 n
F. Química 827 n
Fer. S. Vicente 85 n
Fertilizantes 35 v
Gas Stgo. 46 c
Hab. Matucana 16 e
Ind. Varias 83 v
Insa 315 c
Interamericana 33 n
Interoceánica 138 tp
La Rural 160 v
Lozas Penco 58 t
Lucchetti 40 n
Muelles P. V. 43 cp
Nav. Arauco 131 t
P. y Cartones 490 cp
Pesq. Iquique 18 3/4 c
Pizarreño 36 t
Polpaico 135 t
Refractarios 60 t
Ref. Viña 235 v
Renta Urbana 115 t
Saav. Benard 275 c
Sanitas 65 c
Sogeco 57 v
Sonavela 40 tp
Tabacos 150 t
Tattersall 285 t
Teléfonos 44 v
Universo 2 2v
Vapores 710 tp
Vidrios Pla. X/D 357 t
Volcán X/D 70 t
Zig-Zag 70 n
METALURGICAS:
Cic 135 c
Cobre Cerrillos 41 c
Electro Met. 109 c
Envases 32 n
Fensa 23 c
Indac 48 n
Indesa 25 n
Indura 21 t
Madeco 88 c
Madema 75 v
Mecánica Ind. 49 n
Socometal 137 n
SEGUROS:
Ch. Cons. Gral. 175 t
Ch. Cons. Vida 370 n

FERIA DE PRODUCTOS DE LA SOCIEDAD "EL TATTERSALL"

(Transacciones verificadas en remate del 5 de noviembre de 1956).

PASTO, LOS 100 KILOS
300 Primer corte picado alfalfa $ 1.400
112 Primer corte picado alfalfa 1.200
96 Primer corte picado alfalfa 1.050
90 Primer corte picado alfalfa 1.060
100 Primer corte picado alfalfa 1.020
100 Primer corte picado alfalfa 1.000
120 Primer corte rama alfalfa 940
130 Primer corte rama alfalfa 940
140 Primer corte rama alfalfa 900
100 Primer corte picado alfalfa 900
55 Primer corte rama alfalfa 800

PAJA, LA COLISA
145 Larga cebada $ 180
100 Larga trigo 145
120 Larga trigo 140
90 Larga trigo 130
94 Larga trigo 125

LEÑA, LA CARGA
5,20 Cargas eucalipto 1a. $ 2.200

CARBON ESPINO, LOS 100 KILOS
53 San Vicente $ 2.260
100 San Vicente 2.220

PAPAS, LOS 100 KILOS
30 Amarillas, Molina $ 5.600

MAIZ, LOS 100 KILOS
31 Minnesota $ 3.250
40 Minnesota 3.250
54 Minnesota 3.240
42 Minnesota 3.240
48 Minnesota 3.220
26 Minnesota 3.200
86 Minnesota 3.200
27 Minnesota 3.140
11 Minnesota semiaveriado 3.000
30 Minnesota semiaveriado sucio 2.840
34 Eureka 2.820
24 Eureka 2.800
25 Eureka 2.800

CEBADA Y AVENA, LOS 100 KILOS
20 Cebada alemana $ 2.830
8 Cebada alemana 2.830
3 Cebada alemana 2.800
18 Cebada país 2.800
30 Cebada país, sucia 2.780
14 Cebada país, sucia 2.780
31 Cebada alemana, sucia, manchada 2.660

TRIGO, LOS 100 KILOS
307 Candeal $ 3.600
75 Candeal 3.580
24 Candeal 3.580
64 Candeal, sucio 3.510
38 Candeal, sucio 3.530
10 Candeal, sucio 3.520
12 Candeal, sucio 3.420

GRANZAS, LOS 100 KILOS
145 Granzas trigo $ 2.580
30 Triguillo 2.450
5 Semilla linaza, sucia 9.000

FREJOLES, LOS 100 KILOS
9 Tórtolas $ 16.100
2 Tórtolas 15.900
3 Tórtolas 15.400
12 Tórtolas 15.400
4 Tórtolas 15.200
19 Coscorrones 12.500
5 Valdebenitos 9.500
31 Arroz 4.800

VARIOS, LOS 100 KILOS
17 Semilla cáñamo $ 11.000
3 Huesillos 11.000
10 Lentejas sucias 4.700
3 Chícharos grandes 4.000
7 Semilla maravilla 4.000
1 Molde cera 54.000
3 Miel rubia 10.800

NOTA.— Los precios publicados, en esta lista son con envase, los remates son los lunes y los jueves, de 14.30 a 18 horas; la carga por carros completos debe dirigirse a desvío bodegas el Tattersall, y la por soborna: a Estación Alameda únicamente; los boletos con sus respectivas instrucciones, a casilla 1340, Santiago.

FERIA "SANTA ROSA" DE LA SOCIEDAD "EL TATTERSALL"

(Transacciones verificadas en remate del 5 de noviembre de 1956)

OVEJUNOS

LECHONES
92 a $ 6.200, Alcones.
86 a 6.050, Alcones.
52 a 5.800, Melipilla.
170 a 5.600, Hualañé.
30 a 5.500, La Estrella.
63 a 5.450, La Estrella.
94 a 5.450, Melipilla.
82 a 5.400, Santa Cruz.
80 a 5.300, Lío-Lleo.
100 a 5.250, Santa Cruz.
100 a 5.200, Hualañé.
100 a 5.200, La Estrella.
60 a 5.150, Melipilla.
76 a 5.100, Pichilemu.
60 a 5.050, Melipilla.
41 a 5.050, Melipilla.
68 a 5.000, Melipilla.
101 a 5.000, Lo Solís.
84 a 4.950, Marchigüe.
105 a 4.950, Melipilla.
89 a 4.950, Melipilla.
40 a 4.800, Lío-Lleo.
44 a 4.800, Ovalle.
10 a 4.750, Melipilla.
46 a 4.750, Las Palmas.
90 a 4.750, Melipilla.
28 a 4.700, Marchigüe.
115 a 4.700, Melipilla.
82 a 4.500, Melipilla.
30 a 4.450, Melipilla.
60 a 4.450, Melipilla.
91 a 4.450, Leyda.
80 a 4.450, Melipilla.
60 a 4.400, Las Palmas.
100 a 4.350, Rosario.
22 a 4.250, Melipilla.
49 a 4.250, Calera de Tango.
118 a 4.200, Melipilla.
99 a 4.200, Melipilla.
18 a 4.150, Melipilla.
60 a 4.100, Melipilla.
36 a 4.050, Melipilla.
50 a 3.900, Melipilla.
30 a 3.850, Melipilla.
17 a 3.700, Melipilla.
50 a 3.450, Renca.
30 a 3.400, Melipilla.

OVEJAS
99 a $ 6.750, Panguilemu.
70 a 6.600, Melipilla.
90 a 5.200, Quilamuta.
100 a 5.100, Panguilemu.
101 a 5.000, Lío-Lleo.
85 a 5.000, Quilamuta.

HOMENAJE A S. E. RINDIO LA COOPERATIVA SOBERANIA LTDA.

Señor NEMESIO GARC[illegible]

Una interesante reunión celebró la Cooperativa de la Vivienda "Soberania Ltda.", acordándose gestionar que para la construcción de la población que anhela esa organización, sean destinados los terrenos de "Clara Estrella", en las inmediaciones del paradero 18 de la Gran Avenida.

Esta Cooperativa, bajo la presidencia de la señora Matilde Rencoret, efectuó dicha asamblea con asistencia de más de seiscientos asociados, en la cual, entre otras cosas, de pie se rindió homenaje al Presidente de la República, Excmo. señor Carlos Ibáñez del Campo, el cual fue designado Presidente Honorario.

Se acordó, también, designar en carácter oficial, gerente de esa Cooperativa, al señor Nemesio Garcés, por la amplia labor desarrollada y por el comportamiento que ha tenido al frente de dicha institución.

Finalmente, teniendo en cuenta las mayores ventajas y menores precios, se acordó solicitar a la CORVI que la población de 700 casas que anhela esa Cooperativa y para lo cual hará un aporte de dieciocho millones de pesos, sea levantada en los indicados terrenos de "Clara Estrella".

CONCENTRACION OBRERA ORGANIZAN EN TALCA

La Confederación de Trabajadores gremial, sindical y cooperativista de Chile efectuará el 11 del actual, una concentración interprovincial en Talca con el objeto de tratar una tabla de 17 puntos.

La directiva de esa organización ha convocado a aquel acto a las filiales que existen en las provincias adyacentes a la sede, tanto de los sectores agrícolas como industriales, comerciales, etc., para estudiar temas como el problema habitacional, salario vital del nuevo año, y otros de similar importancia.

LOS EMPLEADOS DE LA INDUSTRIA Y COMERCIO ORGANIZAN CONVENCION

La Confederación Nacional de Trabajadores de la Industria y el Comercio ha continuado preparando con todo entusiasmo, el Congreso Nacional consultado para el 24 y 25 del actual.

Personeros de esta organización están desarrollando un plan de visita a las principales ciudades del país para obtener el envío de delegados, dar una mayor organización a los grupos congéneres y constituir federaciones de empleados del comercio minorista y mayorista, de metalurgias, textiles, química y ramos similares de la construcción, hoteleros, del papel, industrias extractivas, etc.

En esa convención, entre otros asuntos, serán aprobados los estatutos de la organización.

PRACTICANTES SE REUNEN EL DOMINGO

El domingo celebrará una asamblea general la Asociación de Practicantes de Santiago, para dar a conocer el estado del proyecto de ley que crea su Colegio, que ha sido incluido en la actual convocatoria extraordinaria del Congreso.

La asamblea se efectuará a las 11 horas en Catedral 1335 y a ella, además de dirigentes y asociados, asistirán parlamentarios y el Director de la Escuela Nacional de Practicantes.

Este proyecto será tratado por la Comisión de Salud Pública del Senado la próxima semana.

CAMBIO LIBRE

GENTILEZA DE ROSENTUR
VIAJES-TURISMO
AGUSTINAS 1047

ORDENES DE PAGO A CUALQUIER PARTE DEL MUNDO EN 24 HORAS

	Comp.	Vend.
Dólar	$ 592.—	$ 596.—
Nacional	18.50	19.—
Uruguayo	150.—	155.—
Cruzeiro	8.30	8.80
Sol	30.50	31.50
Peseta	13.—	14.—
Lira	0.93	0.97
Libra	1.600.—	1.635.—
Oro	13.000.—	

TALABARTEROS ELIGEN SU NUEVA DIRECTIVA

El jueves, a las 20 horas, el Sindicato Profesional de Talab[illegible] en artículos de sport y [illegible]milares, procederá a elegir [illegible]va directiva de esta organi[illegible]

Para tales efectos, se ha [illegible]cado a asamblea general en [illegible]cal de Prat 1490, la que [illegible] contar con la asistencia de [illegible] los sindicalizados, ya que será [illegible]sidida por un Inspector del [illegible]bajo.

Directiva de Profesores de Castellano sesiona hoy

El directorio del Centro de Profesores de Castellano reúne hoy, a las 18 horas, en el local de calle San Antonio, oficina 204, con el fin de tratar asuntos de especial interés para los socios del Centro.

POSTERGAN HUELGA DEL SALITRE EN TALTAL

Por diez días más fue [illegible]gada la iniciación de la [illegible] acordada por trescientos [illegible] cuenta obreros de la Oficina [illegible]litrera de Tal-Tal.

Dicha información fue [illegible]porcionada por el Ministerio del Trabajo, agregándose que [illegible]tretanto, se harán algunas [illegible]tiones para lograr avenimiento en este conflicto.

TRABAJADORES DE LA SALUD SE REUNEN HOY

Acerca de la iniciación de [illegible] demanda contra el Servicio Nacional de la Salud, por [illegible] pago del reajuste del [illegible] ciento y las imposiciones [illegible] Cajas de Previsión, tratarán los trabajadores semifiscales de la salud.

Esta asamblea se efectuará a las 20 horas, en el local de [illegible]meda Bernardo O'Higgins [illegible]

HUELGA PARCIAL EN IMPRENTAS DE OBRA

Dieciséis de los ciento [illegible] talleres de imprenta de [illegible] Santiago se encuentran en [illegible]ga desde ayer, como conse[illegible]cia del acuerdo adoptado [illegible] asamblea general de traba[illegible]res de este sector, en tal [illegible]

El comando gremial de [illegible] personal acordó efectuar [illegible]ro parcial mientras con[illegible] las gestiones directas de [illegible]dimiento con los industriales.

Ese personal solicita un [illegible]joramiento económico equ[illegible]te al 80 por ciento de [illegible]tuales jornales, entretanto [illegible] empresas les ofrecen el 20 [illegible] ciento.

Por su parte, la Federación Nacional de Trabajadores de [illegible] Prensa entregó una declaración por medio de la cual manifiesta su desacuerdo con la [illegible] del sector patronal. Luego [illegible] todas las directivas de [illegible]ganismos afiliados a esa [illegible]nización, para hoy, a las [illegible] horas, con el objeto de [illegible]parse de este problema.

Agencia de "La Nación"
ROBERTO CARRASCO ORTEGA
Arturo Prat 15[illegible]

BANCO HIPOTECARIO
VALPARAISO
BONOS
10% — 6% EMISION DE
$ 5.000 — $ 10.000
$ 20.000 — $ 50.000
UN NUEVO BONO HIPOTECARIO DE
LA SERIE 10% con 6% que representa para el público una excelente inversión por su seguridad, su fácil convertibilidad y por su remunerativo interés superior al 11% anual, exenta de impuestos.
Su amortización total en diez años, además de los sorteos efectuados regularmente cada 6 meses —a la par—, hacen particularmente adecuada para todo inversionista; más aún, cuando se trata de estabilizar el valor de nuestra moneda.
El precio de estos nuevos bonos es estable. No puede ser inferior al 75% de su valor nominal, garantizado mediante las condiciones que se establecen en los contratos de emitirlos.
DEPARTAMENTO DE VENTA DE BONOS
SIN COBRO DE COMISION
EN VALPARAISO: Banco Hipotecario Esmeralda 978
EN SANTIAGO: Oficina Carrasco Stagg Hnos. Moneda 1054 Tercer piso

INSCRIPCIONES PARA LAS CARRERAS DEL PROXIMO DOMINGO EN AMBOS HIPODROMOS

HIPODROMO CHILE

Premio PICAFORT.— 1.200 metros.— Condicional.— Serie A

Ayacucho	56	Humarazo	56
Bolecito	56	Japhan	56
Blue Sky	56	King Bay	54
Camuflado	56	Mapuche	56
Chingolero	56	Moretón	56
El Nene	56	Picotazo	56
Emprendedor	56	Piélago	56
Forever	56	Royal Vale	56
Fric Frac	56	Thorez	56
Gral. Dean	56	Tío Gallo	56

Premio PICAFORT.— 1.200 metros.— Condicional.— Serie B

Anadel	56	Olivo	56
Biller	56	Palanquín	56
Colonial	56	Pr. Nobel	56
Dítero	56	Roscoff	56
Dolorido	56	Sabal	56
Electrónico	56	San Miguel	56
Federalista	56	Siniestro	56
Fernet	56	Tabarís	56
Frívolo	56	Tumuntuco	56
Mar Crown	56	Turbio	56
Night Moon	56		

Premio LA HUASCA.— 2.000 mts. — Clásico.— Handicap

Aysha	57	Herodes	52
Zenón	57	Mirianti	50
Gutierrero	56	Tenso	50
Ali	53	Agitado	49
San Jorge	53	Compadrón	49
Luciano	49	Pitágoras	45
Galés	49	Thorez	45
Gral. Dean	45		

Premio PARRAL.— 1.800 metros. — Handicap

Teósofo	62	Hilarión	52
Preludio	59	Posiblemente	52
Tarrerito	58	Pitágoras	50
Dialecto	57	Los Tilos	48
Informal	56	Montecoral	49
Quilantal	56	Querellante	49
Tenso	55	Guayana	48
Robledo	54	Baronet	47
Galante	53	Heidelbia	46
Murlooman	53	Campanilleo	45
Brown Mary	52		

Premio PALESTRO.— 1.400 mts. — (1.a serie)

Preludio	60	Cow Boy	50
Pasatiempo	59	Electa	49
Resfrío	58	Nankin	49
Masterlike	58	Munich	48
Pentagón	58	Prodigioso	48
Bucanero	57	Sircam	48
Bao Dai	57	Palmeado	47
Alston	55	Querellante	46
E. Soré	54	Meta Real	46
Robin Hood	51	Sr. Embajador	46
Aurancio	51	Sun	46
Campanero	51	Uranio	45
Berryl	50		

Premio PALESTRO.— 1.400 mts. — (2.a serie)

Escamillo	57	L. Strike	56
Cho Cho San	56	Topacio	56
Katakul	55	Caracoles	51
Patrullero	54	Ministerio	51
República	54	Morsa	51
F. Condado	53	Hunting	50
Arnica	53	Escudero	49
Mau Mau	53	Paraguana	49
Stambul	53	Constantín	48
Artagnan	52	Ipinco	48
El Chino	52	Lobo	48
Reseco	51	Karranza	48
Sun Yat Sen	51		

Premio PALESTRO.— 1.400 mts. — (3.a serie)

Al Justo	56	Angouleme	51
Hernico	56	Al Seco	50
Black Bar	55	Bailarina	50
Licinio	55	P. Sellado	50
Censor	54	Liliácea	50
Original	54	Maricunga	50
Utopista	54	Promisorio	49
Yacora	54	Nolasco	49
Batzano	53	R. de Bastos	49
Polinesia	53	Querido	48
Guerrera	52	Jalés	48
M. Amargo	53	Limeña	48
Nacarón	53	Obligado	48
Traipo	52	Siete Lunas	48

Premio PALESTRO.— 1.400 mts. — (4.a serie)

Boynela pr.	57	Tres Cobres	52
Tío Jote	56	Vigoroso	52
Zamarrón	55	Discordante	51
Río Amargo	54	Bett Jalá	50
Tiento	54	Flaminio	50
Reims	53	Ondulante	50
Mediterráneo	53	Evita	49
Dinar	52	Cameraman	49
Kebir	52	Samaritano	48
Le Finale	52	Serignan	48
R. de Copas	52	Feudal	47
Laberinto	52	K. S. I.	47
Lloronazo	52	Supetar	47
Noticioso	52		

Premio PALESTRO.— 1.400 mts. — (5.a serie)

Jenízaro	56	Cidro	52
Salah ed Din	56	Nautilus	51
Gazpacho	56	Malagueño	51
El Llanero	55	Superfortaleza	51
Cívique	55	Tonoprón	51
Fido	54	Rodada	49
Justicia	54	Talita	49
Oncena	54	Comodín	49
Penquista	54	Nilde	49
Capitanía	53	Pellín	48
Obelisco	53	C. Rosada	48
Río Ñuble	52	Cillero	48

Premio PALESTRO.— 1.400 mts. — (6.a serie.— Jinetes aprendices)

Isla de Capri	55	Myriam	52
Bande	55	Cibonell	51
Flor de Té	54	Figlia	51
Triestina	54	Good Wine	51
Brosal	53	Encartada	50
Solana	53	Comodato	50
Charmant	52	Coupage	50
Malilla	52	La Bienvenida	48
Filito	52	Heredado	48
La Chispita	52	Primoroso	48
Maccolita	52		

DIFERENCIAS

1.a y 2.a: 15 kilos
2.a y 3.a: 8 kilos
3.a y 4.a: 8 kilos
4.a y 5.a: 10 kilos
5.a y 6.a: 8 kilos

ORDEN DE LAS CARRERAS

7.a: 1.a serie
8.a: 2.a serie
9.a: 4.a serie
10.a: 3.a serie

NOTA.— Se ruega indicar serie y distancia en los compromisos de montas.

Retiros y compromisos de montas vencen hoy martes al mediodía.

CLUB HIPICO

Premio REPUBLICA ARGENTINA — 2.200 metros. — Clásico. — Handicap.

Pistolero	62	Contralor	
Fez	56	P. P.	48
Teósofo	53	Campanillazo	47
Turquestán	52	Limelight	47
Silver Cross	50	Tenso	47
Alegoría	49		

Premio COPENHAGUE — 1.300 metros.— Handicap. — Segunda serie.

Flor del Lago	58	Abruzzo	50
Chamuscado	57	Tuquito	49
Pamplina	57	Galgo Fino	48
L. Pasteur	56	Hélice	48
Pentagón	56	Queen Salmon	47
Ester Soré	52	Aragón	45
Badril Nur	51	Fizzion	45
Declamación	51		

Premio CITOYEN.— 1.300 metros — Tercera serie — Handicap.

Agitado	56	Chiara	55
Xochimilco	56	El Batasa	50
Meta Real	54	G. Standard	50
Colocolito	53	Hellcat	48
Parralito	52	Glenmore	47
Sun	52	Linneo	47
Veronés	52	Suzuki	47
Rufus	51		

Premio CAMPANAZO. — 1.300 metros.— Cuarta serie A. — Handicap.

Faubourien	57	Amapola	50
Trienal	56	Caminanta	50
Hunting	54	Chancery	50
A. Giri	53	Lee	50
Cosetta	52	Lobo	50
El Chino	52	Mau Mau	50
Nigromante	52	Whang Ho	50
Commando	51	Flor de Canela	49
Lambaré	51		

Premio CALORIA. — Cuarta serie — B 1.300 metros. — Handicap

Caracoles	55	Al Seco	51
Harpón	54	Maricunga	50
Sun Yat Sen	54	Rosa Negra	50
Ag. Claras	53	Black Dawn	50
Heroico	53	Limeña	49
Paraguana	52	Censor	48
Zamarrón	52	Cintilla	48
Al Justo	51		

Premio CANCIONERO. — 1.300 metros.— Quinta serie. — Handicap.

Rey de Copas	56	Arquina	52
B. Duck	55	Libor	52
Historic	54	Pastorale	52
Lamermoor	54	El Jefe	51
Arcaneo	53	King Bay	51
Cuyaba	53	Sin Rencor	51
Altozano	52	Supremacía	51
		La Tigresa	50

Premio CERVANTES. — Primera carrera. — Jinetes aprendices.— 1.300 metros. — Sexta serie. — Handicap.

Flaminio	55	Kanmakán	52
Los Guindos	55	Rosa Mora	52
Le Pin	54	Lasquenette	51
Brocal	53	Sande	49
Rhodesia	53	Haddick	47
Superfortaleza	53	Gratefull	45
Elogio	52	Arrow	45
		Sello Real	45

Premio CORINTO.— 1.700 metros. — Handicap.

Tinta China	60	Campanero	46
Instituto	59	Chippendale	46
If	56	Los Tilos	46
M. Fierro	55	Contralor	45
Cascabel	52	Palmeado	45
Preludio	51	Pavlova	45
Paladín	50	Samlet	45
Posiblemente	50		

Premio CANTIMPLORA. — 1.200 metros. — Serie A. — Segunda carrera.

Harca	52	Pistolera	52
Lollobrigida	52	Regine	52
Losita	52	Rotonda	52
Mandrágora	52	Sofrenada	52
M. Choker	52	Sunny Baby	52
Nadine	52	Take it Easy	52
Navarina	52	Vía Apia	52
Noche Azul	52		

Premio CARMELITA. — 1.200 metros. — Serie B.

Calcutta	52	La Señoría	52
Callecita	52	Luna Rossa	52
Damita	52	M. de Sevigne	52
Flor del Nilo	52	Preferida	52
F. Maid	52	Ringing Bell	52
Katurra	52	Susa	52
La Rafia	52	Thailandia	52
La Rambla	52		

ORDEN DE LAS CARRERAS

Primera carrera: La última serie del Premio "Copenhague", 1.300 metros, handicap.

Segunda carrera: Premio "Cantimplora", serie A, 1.300 mts.

NOTA.— Los retiros y compromisos de montas para todas las carreras se reciben hoy martes 6 de noviembre hasta las 11.30 horas, en la cancha y hasta las 12 M. en la Secretaría del Club Hípico de Santiago.

UN JINETE VIÑAMARINO VIENE A TRIUNFAR EN PISTAS SANTIAGUINAS

Oscar Romero ha conducido más de 150 ganadores y pesa sólo 48 kilos.

Un jinete viñamarino de condiciones muy estimables seguirá actuando ahora en los hipódromos de la capital. Se trata de Oscar Romero Jara, quien se formó al lado del trainer Eduardo Rodríguez, a quien le ha conducido muchos vencedores. Este Romero es ganador de no menos de 150 carreras y se inició en la hípica en 1949. Hace el cómodo peso de 48 kilos y entre sus triunfos de categoría figura el que obtuvo con Vilahuda en el Gran Premio Casino.

"Vuelvo dispuesto a hacerme una buena posición en Santiago. Estuve algún tiempo alejado de las pistas por enfermedad, pero ya estoy totalmente recuperado, y lo que es más importante, con el propósito de ganar muchas carreras. Creo que la suerte me va a acompañar, y como yo le pondré mucho empeño, las cosas tienen que ir bien", dijo en una breve conversación con nuestro reportero.

Los antecedentes que tenemos acerca de este joven son en verdad muy favorables, y no sería extraño que en una fecha próxima lo viéramos ganando con mucha frecuencia en nuestros hipódromos.

OSCAR ROMERO

4 boletas empataron con 21 puntos los primeros premios del Concurso Hípico

Se nos entregó para su publicación el siguiente boletín con el resultado completo del último Concurso de Pronósticos.

1er. Premio, boleta serie A., N.o 11451 (múltiple), 21 puntos .. $ 386.550
1er. Premio, boleta serie A., N.o 11451 (múltiple), 21 puntos .. 386.550
1er. Premio, boleta serie A., N.o 12156 (múltiple), 21 puntos .. 386.550
1er. Premio, boleta serie P., N.o 34563 (múltiple), 21 puntos .. 386.548

PREMIOS DE CONSUELO.— Con una entrada a Paddock por tres meses, boletas serie A., N.os 10079 y 11812, y serie P., N.os 9358 y 29183.

Con un almuerzo para cuatro personas, boleta serie O., N.o 93766.

Con un limpiado el seco Mont-Blanc, boleta serie P., N.o 36048.

Con una entrada a Paddock para el domingo 10 de noviembre, las boletas terminadas en "451".

Con dos boletas gratuitas para el domingo 11 de noviembre, las boletas terminadas en "51".

Las boletas ganadoras fueron vendidas en la Sucursal Bandera, Tupper y Central.

El Gran Pozo para el domingo 11 de noviembre asciende a dos millones setecientos mil pesos.

Actuó de Ministro de Fe el notario público don Pedro Cuevas.

TRABAJOS de AYER en AMBOS HIPODROMOS

HIPODROMO CHILE

(PISTA DE CARRERA)

BANDE y RIO ÑUBLE, aprendices; 1.000 en 1.5; llegaron iguales.
PINTORESCA, R. Pérez; 500 en 31 3|5.
DON OTTO, O. Castillo; 500 en 31 3|5.
FLEXION, E. Frías; 800 en 53.
COMPADRON, L. G. Farmer; vuelta en 1.47 3|5; los últimos 1.200 metros lo acompañó Gold Standard, C. Benavides, en 1.17 2|5; llegaron iguales.
OBELISCO, L. Toledo; 1.000 en 1.6 3|5.
CAPITANIA, L. García; 1.200 en 1.17 3|5.
ESCAMILLO, aprendiz; 1.200 en 1.18.
ZAPALLAR, G. Retamal; 1.400 en 1.32 2|5.
RESFRIO, M. Maturana; 1.000 en 1.3 2|5.
MALA COMPRA, N. Vásquez; 500 en 33; a voluntad.
JAVANES, N. Vásquez; vuelta en 1.48 3|5.
STAMBUL, L. G. Farmer, y TABARIS, R. Madariaga; 800 en 50 3|5; llegaron iguales.
SERIGNAN, M. Carrasco; 1.200 en 1.20; a voluntad.
ROBLEDO, L. Jara; vuelta en 1.50 2|5.
PORTO ALEGRE, L. Espinoza, y DISTANTE, J. Escobar; vuelta en 1.49; llegaron iguales, viéndose fácil el primero.
CILLERO, S. Véliz, y GENERAL DEAN, L. Toledo; vuelta en 1.50; ganó Cillero por varios cuerpos.
COW BOY, R. Madariaga; 1.200 en 1.16 2|5.
DARDO, H. Olguín, 1.200 en 1.18.
AL SECO, H. Bassay; 1.400 en 1.31.
ARNICA, L. G. Farmer; 1.600 en 1.49 2|5.
GRAN RECUERDO, L. G. Farmer; 1.000 en 1.3.
VIRAPATRIN, H. Hevia; 2.000 en 2.16; primera vuelta en 1.49 3|5; últimos 200 en 14 2|5.
CACHE, L. Jara; 800 en 53.
LOS TILOS, H. Olguín; vuelta en 1.53; a voluntad.
CIMERA, H. Salas; 1.200 en 1.18.
BERRYL, M. Maturana; 1.200 en 1.18.
COUPAGE, J. Huerta; 1.200 en 1.18 2|5.
SAN REMO, C. Benavides; 500 en 32 2|5; a voluntad.
CENSOR, Jn. González; 1.200 en 1.17 1|5.
FITERARI, J. Huerta; 1.000 en 1.6 2|5.
CHIPORRO, H. Espinoza; 1.000 en 1.6; a voluntad.
CINTA ROSTDA, N. Vásquez; 1.400 en 1.33.
DECLAMACION, L. González; 1.400 en 1.30.
NACHITO, L. G. Farmer; 800 en 51.
HERODES, C. Pezoa; 2.00 en 2.15; los últimos 200 en 13 1|5.

CLUB HIPICO

(PISTA DE CARRERA N.o 2)

MOROCCO, R. Madariaga; 1.000 en 1.1 2|5.
LA GATITA CALOTA, L. Estay; 1.000 en 1.5.
EXTRAORDINARIO, H. Rivera; 1.500 en 1.35 2|5.
PASATIEMPO, A. Salazar; 800 en 51 2|5.
KATURRA, L. Estay; 1.200 en 1.14.
RINGING BELL, E. Salas, y FRANCHUTE, B. Gatica; 1.000 en 1.2; la primera dos cuerpos.
WOLF, E. Muñoz; 1.000 en 1.2 2|5.
DOMINADORA, O. Parada; 1.000 en 1.2.
CAMPANILLAZO, J. Salgado; 1.400 en 1.30.

(PISTA DE ARENA)

MUELOMAN, J. Escobar; 1.600 en 1.47.
TURISTA, C. Pezoa, y FEDERALISTA, H. Rivera; 800 en 51; iguales.
QUILLANTAL, C. Pezoa; 1.600 en 1.48 3|5.
L. PASTEUR, J. Escobar; 700 en 44 3|5.
HIROSHIMA, E. Contreras; 1.000 en 1.5.
LE BOLIDE, aprendiz; 1.000 en 1.7 3|5.
NURBAR, E. Araya; 1.000 en 1.5.
ARROW, A. Pérez; 1.200 en 1.23.
FINITO, J. Rodríguez; 800 en 53 3|5.
PASTORALE, J. Rodríguez; 1.200 en 1.21.
INSTITUTO, E. Saavedra; 1.600 en 1.46.
FEZ, L. Espinoza; 1.600 en 1.49; sin gran apuro.
ESTHER SORE, E. Contreras; 500 en 31.
TURQUESTAN, E. Araya; 1.400 en 1.34.
GEYSER, E. Araya; 1.000 en 1.5.
CHALITA, L. Estay, y FLAMINIO, L. Fuentes; 1.200 en 1.20; Chalita dos cuerpos.
AYSHA, A. Salazar; al carrerón 1.400 en 1.34.
TAKE IT EASY, E. Contreras; 500 en 30 3|5.
JALES, J. Rodríguez; 1.600 en 1.47.
DARUIS, aprendiz, y MARTEL, R. Aguilar; 1.000 en 1.5; Daruis dos cuerpos.
CASCABEL, J. Salgado; 1.200 en 1.19.
LEUCOTON, A. Salazar; 800 en 49.
TALON, C. Ojeda; 400 en 25.
CHIPPENDALE, H. Rivera; 1.400 en 1.33
BRIBONA, R. Aguilar; 1.000 en 1.8.
GALGO FINO, L. Fuentes; 800 en 51 2|5.
EL FAKIR, R. Madariaga; 300 en 18 4|5.
CARACOLES, J. Rodríguez; 700 en 46.
TINTA CHINA, R. Madariaga; 1.600 en 1.49.
MARAVELLOUS, E. Salas; 600 en 39.
ROSA NEGRA, M. Yáñez; 1.200 en 1.18.
IGAPO, M. Yáñez; 1.400 en 1.35 2|5.
SCHAHRYAR, R. Madariaga; 1.000 en 1.3 3|5.
CIPRIO, J. Escobar, y NADINE, A. Núñez; 1.000 en 1.5; iguales.

SOCIEDAD CRIADORES DE CABALLOS F.S. DE CARRERA y TATTERSALL S.A.

LOCAL DE VENTAS: AV. CLUB HIPICO 1450-TEL: 94168

HOY MARTES, A LAS 3.30 P. M.

Remataremos los productos de 2 años procedentes de los Haras:

LA CANDELARIA, DE BIO-BIO — LA CAPILLA — OSORNO
LISONJERA — CATAPILCO — JAUJA y SAN MIGUEL

por orden de los señores Edmundo Bordeu A., Neree Cucassou, Fernando Fantini, Jorge Stolzenbach, Marcelo y Armando Ruiz S., Soc. Agrícola y Ganadera Catapilco Ltda., Sociedad Hacienda Jauja Ltda. y Comunidad Haras San Miguel.

Hijos de CAPTAIN HOOK, ALCATRAZ, GALLOPER GREEN, YOUR HIGHNESS, TRIANON II, FOUCHE, FOREST ROW, WESTERLANDS PRINCE, GOLDEN TRIUMPH, ALORAYE, SIRACUSANO, STERLING, FRANQUEO, SUNDODGER, CAPTAIN BLOOD, CAMBRIDGE II, LLORON, etc.

Hay hermanos de Salustio (Panamá), Noticioso, Chismoso, Chimbero, Dafina, Civilista (Colombia), Ilo, Innovadora (Colombia), Lancera, Turista, Huerto, Huelín, **Tributo** (Chile y Venezuela), Triboulet, Nogalino (Panamá), Negresco (Chile y Colombia), Lambaré, Felipillo, Fulminador, Palay, Pitalay (Chile y Perú), Incógnita (Chile y Colombia), Charlotta (Colombia), Mayita, Don Otto, Las Salinas, Hilaracha, Las Lumas (Colombia), Mamolle (Colombia), etc.

Nota.— La venta de estos productos, que se encuentran inscritos en el Stud Book de Chile, se realizará de acuerdo con las disposiciones del Reglamento de Ventas, aprobado por el Consejo Superior de la Hípica Nacional.

GONZALO LARRAIN G.
Gerente

Publicidad Cóndor

CAJA DE CREDITO POPULAR

SUCURSAL N.o 3
Av. MATUCANA 33-35

REMATE DE ROPA

MAÑANA

De 9 a 13.30 horas

PRESTAMOS: concedidos en MARZO de 1956, con vencimiento en SEPTIEMBRE de 1956.

EXHIBICION HOY, de 9 a 13.30 horas

SUCURSAL N.o 4

CAJA DE CREDITO POPULAR

San Pablo 2461-2471

HOY

DE 9 HORAS ADELANTE

Remate de Objetos Varios y Alhajas

EN LA SUCURSAL N.o 4

Préstamos concedidos en MARZO de 1956, con vencimiento en septiembre de 1956, sobre OBJETOS VARIOS y ALHAJAS por la SUCURSAL N.o 4, y

Préstamos concedidos en MARZO de 1956, con vencimiento en SEPTIEMBRE de 1956, sobre OBJETOS VARIOS, por la SUCURSAL N.o 6.

— HAY —

OBJETOS VARIOS: Radios, victrolas, máquinas de coser de mano, máquinas de cortar pelo, máquinas de escribir, maleta, maletines, portadocumentos, servicio de palqué, níquel y alpaca, toda clase loza, cristalería, menaje en general, cocinilla a gas y a parafina, etc., e infinidad de artículos prácticos y de utilidad en el Hogar.

ALHAJAS: Anillos de compromiso, anillos de brillante, aros, placas, piedras sueltas, relojes de pulsera, platería, etc.

PAGO AL CONTADO

ENTREGA INMEDIATA

"HOY COMO AYER" INICIA SU SEGUNDA SEMANA DE EXITO EN EL T. VICTORIA

Aclamada por quienes se recrean con la frescura en episodios dramáticos, fluye una belleza romántica de primavera, en la película Universal "Hoy como ayer". En el Teatro Victoria inicia su segunda semana de exhibición.

Entroniza este film una joya artística, interpretado por Carnell Borchers, George Sanders y Rock Hudson, junto a la pequeña Shelley Fabares, quien tiene un papel de interés.

RADIO-PROGRAMA DE HOY

CB 57 — AGRICULTURA
7.30 Informativo Matinal.
9.30 Para que Todo Chile Cante.
11.00 Aquí Toca...
14.15 Tertulia.
17.00 Baile el Tango.
18.00 Por los Caminos de España.
18.30 Expreso de Melodías.
20.00 Discomentarios.
20.40 Sucesos Deportivos.
24.00 Corazón de los Poetas.

CB 62 — LA REINA
7.00 Alegre Despertar.
8.00 La Marcha del Mundo.
9.00 Concierto Matinal.
13.30 Concierto de Gala.
14.30 San Mario Rivas.
16.00 Tarde Selecta.
18.15 La Hora del Rosario.
20.15 Secretos del Canchero.
20.30 Márquele Preferencia.
21.00 Música Selecta hasta las 24.

CB 66 — CHILENA
7.30 Noticiario.
8.35 La Mujer, una Artista.
9.30 Ases del Disco.
10.45 Archivero Musical.
12.00 Fantasías Musicale.
15.30 Ballet.
16.00 Temas del Jazz.
19.30 Imágenes Camperas.
20.45 Historias Mínimas.
23.08 Concierto.

CB 70 — SANTIAGO
7.30 Boletín.
8.00 Y Sonó el Despertador.
10.00 Recuerdos Vieja Victrola.
13.30 Discoteca Alemana.
16.30 Buscando el Favorito.
18.00 Club de Baile.
19.00 Discos y Discófilos.
19.30 Para Usted.
22.00 Anecdotario Musical.
23.30 Concierto.

CB 76 — COOPERATIVA
7.30 Informativos.
8.30 Despertador Radial.
9.30 La Hora del Hogar.
15.05 Radionovelas.
18.30 La Hormiguita Cantora.
20.30 Futuro.
21.15 Familia Chilena.
21.30 Residencial La Pichanga.
22.05 Radioprimicias.
22.30 Radiotanda.

CB 89 — CORP. DE COMERCIO
7.30 Cantando Bajo la Ducha.
9.15 Concierto Matinal.
10.30 El Mundo de la Mujer.
13.00 Santiago Recuerda.
16.00 Cía. Flor Hernández.
18.00 Discomanía.
20.10 Mosaico Español.
21.35 Treinta Minutos Amables.
22.35 Orquestas.
24.00 Noticiario Universal.

CB 93 — NUEVO MUNDO
7.30 Primer Informativo.
9.30 Para Usted.
10.30 Discoteca del Oyente.
12.00 Viva Chile.
14.30 Dolores y Paloma.
19.30 Cóndores de Chile.
20.15 Cabalgata Deportiva.
21.30 Radioteatro.
22.00 Entretelones.
23.00 La Reforma.

CB 97 — PRAT
8.00 Melodías y Canciones.
9.30 Huastecos del Sur.
10.00 Ritmo Porteño.
12.00 Almacén de Pedidos.
17.00 El Abuelito Carlos.
19.00 Radioteatro Episódico.
21.00 Rincón de On Nacho.
21.30 Quinteto Prat.
22.00 Clínica del Dr. Chamorro.
23.00 Noches de Santiago.

CB 147 — HISPANIA
8.05 Pirineos a Sierra Morena.
9.05 Entre Usted y Yo.
11.05 Vamos al Cine.
12.05 Sesenta Minutos de Exitos.
14.35 Discos.
18.35 Radio-Club de la Amistad.
20.35 La Voz de España.
21.35 Disconotirias.
22.35 Con los Brazos Abiertos.
0.05 Caravana.

CB 146 — O'HIGGINS
8.00 Al Filo de la Noticia.
10.15 Conozca su Destino.
12.00 Conozcamos nuestro Chile.
12.30 Aperitivo Musical.
14.00 Trabaje Cantando.
17.00 Tango Club.
17.30 Vida de Carlos Gardel.
19.30 Laureles Olímpicos.
22.00 Política y Políticos.
22.15 Bar Musical.

DESTACAMOS PROGRAMAS DE MUSICA SELECTA:
CB 62: 9.00, 13.00, 16.00 y 21.00. CB 70: 13.30, 14.30, 22.30 y 23.00.
CB 66: 10.00, 12.15, 13.00 y 23.00. CB 89: 9.15, 14.15, 16.00 y 23.

Talía: "Esopo, el esclavo" Satch: Cía. "Chantecler"

"Esopo, el esclavo" drama de Figuerrido sigue presentándose en el Talía con un éxito cada vez mayor. Esta obra ha servido para dejar demostrada las grandes condiciones histriónicas de Manuel Poblete. Este valor es eficientemente acompañado por Concepción Obach, Rubena de Lorena, Sergio Araya y Greta Hoffman.

Hoy se repriza en función vermut, a las 19 horas.

El sábado en gran función premiére, a las 22.30 horas, debutará en el Teatro Satch la nueva Cía. de Revistas-Musicales "Chantecler", con la revista original de Constantino Asuero, titulada "Historia de amor... prohibidas". El elenco está integrado por figuras de nombradía continental, tales como Diana Lupe, Nenina Fernández, Alba Merry, Aída Salas, Ana Celi, Mary Sol, Pilar Talavera, la pareja clásica Los Donats, el extraordinario malabarista chino Rung Kwok Ching y los cómicos Mario Rebolledo, Jorge Sallorenzo, Rafael Catalán, Alfredo Barbieri y la actriz Elena Barros.

Margaret O'Brien será entrevistada por radio

La estrellita norteamericana Margaret O'Brien será la entrevistada de hoy en el programa "Cine en Día", que se transmite por Radio Sociedad Nacional de Minería, a las 18.30 horas.

La audición será en español, y Gonzalo de Palacio será el encargado de hacer la entrevista. Mañana en este mismo programa hablará Arturo de Córdova.

Marga López protagoniza "Amor en cuatro tiempos"

Lo primero que se necesita para que una película sea buena, es que ella tenga un buen argumento. Cuando en el argumento hay sacrificio, hastío, frivolidad y crimen, entonces resulta un film extraordinario, como "Amor en cuatro tiempos", que interpretan Arturo de Córdoba, Marga López, Jorge Mistral, Silvia Pinal, Rosario y Andrés Soler. Este film será estrenado en el Santiago.

"Miedo y rencor" va el miércoles al cine Astor"

El drama que la Fox presenta el miércoles en el cine Astor es una película que relata la vida de dos hermanos que se odian y sólo el Cinemascope podía captar escenas tan dramáticas y terribles como las que se ven en "Miedo y rencor".

"Alborada de sangre" estrenará el T. City

Como próximo estreno anuncia el rotativo City la película titulada: "Alborada de sangre", en la cual el espectador mantiene consigo mismo una guerra de nervios dada la intensidad del drama.

Destaca la actuación de Kathleen Hughes y Rory Calhoun.

8) ALHAJAS, JOYAS

¡NOVIOS! Para argollas, Fábrica Bostin, Nueva York 66. (6) H/O C.

COMPRO oro, plata y joyas usadas. Alameda 846. (6) H/O C.

RELOJES, joyas, oro, boletos empeño, compro, San Antonio 40. (6) H/O C.

13) ARTICULOS p. HOGAR

VENDO magnífica cocina carbón, leña, cinco platos, tres hornos grandes, fierro fundido grueso, especial restaurante, colegio, residencial, casi nueva, única en Chile. Precio ocasión. Verla, Edison 4524. Tratar 74847, solamente en la mañana. Preguntar Rodríguez. (13) 6-11 P.

15) ARTICULOS p. SEÑORAS

CARTERAS cocodrilo, transformaciones, hechuras, arreglos y teñidos en general. Esmeralda 869, local 18-A. (15) 23-11 P.

18) ARRIENDOS OFRECEN

ARRIENDO pieza solamente a señorita sola, casa familia honorable. San Francisco 1264. (18) 6-11 C.

OFREZCO una o dos piezas, derecho cocina. Irarrázaval 419. (18) 6-11 P.

21) AUTOS Y CAM. VENDEN

$ 800.000 VENDO Nash 42, perfecto estado, radio, neumáticos casi nuevos. Verlo únicamente de 14 a 18 horas, en Triana 847. (21) 6-11 P

27) BICICLETAS TRICICLOS Y MOTOCICLETAS.

VENDO bicicleta inglesa para niña de 8 a 14 años. Avenida España 498. (27) 7-11 P.

30 — CITACIONES VARIAS

EL SINDICATO PROFESIONAL COTTON cita a reunión extraordinaria, en segunda citación, para el sábado 10 del presente, a las 17 horas, en Oirardi 1415, para efectuar la elección de la nueva directiva. — El secretario. (30) 6-11 P

TERCERA COMPAÑIA DE BOMBEROS de Santiago.— "Unión, Constancia y Disciplina".— Bomba Claro y Abasolo.— Cítase a la Compañía a ejercicio para los días lunes, martes, miércoles, jueves y viernes próximos, a las 21.45 horas. Punto de reunión: el cuartel. Uniforme de trabajo.— El ayudante. (30) 9-11 K.

SEXTA COMPAÑIA DE BOMBEROS.— Cito a la Compañía a ejercicio para el jueves 8 del presente, a las 21.30 horas. Uniforme de trabajo. Punto de reunión: Alameda esquina de Lord Cochrane.— El ayudante. (30) 8-11 K.

SEPTIMA COMPAÑIA DE BOMBEROS.— "Honor y Patria".— Cita a ejercicio para los días martes 6, jueves 8 y sábado 10, a las 9.30 horas. Reunión: cuartel. Uniforme de trabajo.— El ayudante. (30) 6-11 K.

OCTAVA COMPAÑIA DE BOMBEROS "La Unión es Fuerza".— Cito a la Compañía a ejercicio para el martes 6 del presente, a las 21.30 horas. Uniforme de trabajo. Punto de reunión: el cuartel.— El ayudante. (30) 6-11 K

NOVENA COMPAÑIA DE BOMBEROS.— "Deber y Abnegación".— Cito a la Compañía a ejercicio para los días miércoles 7 y viernes 9, a las 22 horas. Uniforme de trabajo. Punto de reunión: el cuartel.— El ayudante. (30) 9-11 K.

DECIMA COMPAÑIA DE BOMBEROS — Cito a la Compañía a ejercicio para los días 6 y 8 del presente, a las 22 horas. Uniforme de trabajo. Punto de reunión: el cuartel.— El ayudante. (30) 8-11 K

12.a COMPAÑIA DE BOMBEROS "Chile Excelsior".— Cito a la Compañía a ejercicio para el miércoles 7 del presente a las 21.45 horas. Punto de reunión: Plaza Ercilla. Uniforme de trabajo.— El ayudante. (30) 7-11 K

DECIMOTERCERA COMPAÑIA DE Bomberos.— "Providencia".— Por orden del señor capitán, cito a la Compañía a ejercicio para el día martes 6 de noviembre, a las 22 horas. Uniforme de trabajo. Punto de reunión: el cuartel.— El ayudante. (30) 6-11 K.

BOMBEROS DE QUINTA NORMAL.— Primera Compañía.— Cito a la Compañía a ejercicio para el miércoles 7 del presente, a las 21.30 horas. Punto de reunión: el cuartel.— El ayudante. (30) 7-11 K.

33) COLEGIOS, INSTRUCCION

INGLES: joven extranjero da clases a principiantes y a domicilio. Llamar, teléfono 40791, de 13 a 16 horas. (33) 8-11 P.

MODAS, corte y confección. Cursos rápidos. Profesora especialista. Alumnas confeccionan trajes primer mes. Clases diurnas, nocturnas. Diplomas válidos. Academia Nacional Corte y Confección. Rosas 1353. (33) H/O C

CURSOS rápidos dactilografía, taquigrafía, redacción comercial, ortografía. Puente 578, 4.o piso. (33) 8-11 P.

36) CONSEJOS UTILES

CONSULTORIO sentimental. Discreción y éxito seguro a sus problemas. Consulte hoy mismo, de 10-12.30 y de 14-20 horas. Brasil 348. (36) H/O C.

SEÑORA NENA. Mentalismo, cartomancia, método exclusivo, naipe inglés. Seriedad, reserva absoluta. Santo Domingo 1688. (36) 6-11 P

37) CONSTRUCCION

PUERTAS y ventanas, surtido completo en standard. Hacemos persianas de medida. Fábrica Record. San Diego 747. (37) 10-11 C.

PUERTAS y ventanas, surtido completo en standard. Hacemos persianas de medida. Fábrica Record. San Diego 742. (37) 30-11 C.

42.— DOCUMENTOS EXTRAVIADOS.

HABIENDOSE extraviado el cheque serie A 0352105, del Banco Panamericano, por haber dado el aviso correspondiente, queda nulo. (42) 6-11 P.

51) IMPRENTAS, GRABADOS

SEÑORES candidatos: Propaganda, affiches, carteles, impresiones. Matucana 637. Ciro Cornejo M. (51) 5-11 P

REVISTAS, libros, folletos, impresiones en colores, fotograbado. Talleres Gráficos LA NACION, Agustinas 1269, teléfono 82222. (51) H/O

55) JUDICIALES Y LEGALES

AL PUBLICO Y AL COMERCIO HAGO presente que no respondo por ninguna deuda que contraiga mi marido, Eduardo Madariaga Alvarez.— Lucía Mazzinghi Z., carnet N.o 2443723, Santiago. (55) 6-11 P

QUINTO JUZGADO CIVIL MAYOR Cuantía concedió posesión efectiva herencias intestadas de Modesta Escribano Ruiz y Ramón Sáenz Muro, a Ramón, Tomasa y Manuela Blanca Sáenz Escribano.— Secretario. (55) 7-11 P.

QUINTO JUZGADO CIVIL MAYOR Cuantía concedió posesión efectiva herencia intestada de Manuel Garcés Negrete, a Manuel Norberto y Sergio Fernando Garcés Solís de Ovando, sin perjuicio derechos cónyuge, Amelia Solís de Ovando.— Secretario. (55) 7-11 P.

QUINTO JUZGADO CIVIL MAYOR Cuantía concedió posesión efectiva herencia intestada de Catalina Díaz Muñoz Soto, a hermana, Elena Díaz Muñoz Soto. Tramítase conforme artículos 40-44, ley 5,427.— Secretario. (55) 6-11 P.

CUARTO JUZGADO CIVIL MAYOR Cuantía Santiago, expediente Sanhueza, Pedro, con Caballería, Humberta, nulidad matrimonio.— Resolución 31 octubre 1956, ordenó notificar por avisos a Caballería, Humberta, auto prueba: Santiago, 29 octubre 1956.— Vistos: recíbese causa prueba; versará: domicilio, residencia, las partes a fecha celebración matrimonio, y en tres meses anteriores.— G. Novoa.— F. Pérez.— Por tanto, notifico a Humberta Caballería auto prueba precedente.— Secretario. (55) 7-11 P.

QUINTO JUZGADO CIVIL MAYOR Cuantía concedió posesión efectiva herencia intestada de José Pérez Martínez a José Alberto del Carmen, Juan Guillermo del Carmen y Manuel Jesús del Carmen Pérez Villaseca y cónyuge Lucrecia Villaseca Valdivia. Tramítase conforme arts. 40-44, ley 5.427.— Secretario. (55) 3, 5, 6-11 C

RESOLUCION PRIMER JUZGADO rectificó auto posesión efectiva herencia de Luis Díaz Salinas en sentido eliminó entre herederos a Juan del Carmen Díaz Valdivia.— Secretario. (55) 8-11 P

POSESION EFECTIVA HERENCIA INtestada Manuel Francisco Quiroz, concedióse auto Primer Juzgado Civil, 29 octubre, a Mireya, Susana, Manuel Francisco, Eleodoro, Jaime, Patricio y Sara Quiroz Valenzuela. Inventario solemne bienes causante practicaráse Secretaría Juzgado, 9 noviembre, 15 horas.— Secretario. (55) 8-11 P.

QUINTO JUZGADO CIVIL MAYOR Cuantía concedió posesión efectiva herencia intestada de Vicente Arias Sepúlveda a Roberto Alejandro, José Domingo e Isidora de las Mercedes Arias Torres, sin perjuicio derechos cónyuge, Constanza Torres López.— Secretario. (55) 3, 5, 6-11 C

TERCER JUZGADO CIVIL DE MAyor Cuantía en lo Civil.— Por resolución de veinticinco de octubre de mil novecientos cincuenta y seis, se ha concedido la posesión efectiva de la herencia de intestada dejada por don Esteban Arenas Vilches a sus hijos legítimos Humberto Rolando, Juan Esteban, Liliana María Ester, Laura Rosa y Eduardo Arenas Astudillo, sin perjuicio de los derechos que le corresponden a su cónyuge sobreviviente, doña Petronila Astudillo Vergara viuda de Arenas. Resolución dictada por el juez titular, don Rafael Garbarini Vallino. (55) 8-11 K.

SOLICITA MERCED DE AGUA PARA regadío y usos domésticos. — Señor Intendente: Luis Ferro Santelices, carnet N.o 48381, de Angol, casado y domiciliado en calle Colo Colo esq. Lientur, de esta ciudad, digo: Que vengo en solicitar una merced de agua para regadío y usos domésticos de 15 litros por segundo, de un estero sin nombre, que nace de las vertientes dentro de las quebradas de un cerro que se encuentra a los pies del predio del señor Eliseo Baeza, para regar (12) hectáreas de suelo agrícola plano y semiplano y para usos domésticos de mi propiedad, denominada "La Viña", ubicada en la comuna y departamento de Angol, predio que deslinda: al norte, con Ramón Arellano y Florín Morales; al sur, Luis Astete, Aurelio Marce y otros; oriente, calle Oropello, y poniente, Eliseo Baeza y Miguel Carrasco. La bocatoma estará ubicada a 250 metros de las casas del señor Baeza al cerro frente a una canal rectangular de acero apernado, paso de agua de hidráulica. Las aguas las conduciré por un canal tajo abierto, orillando el camino del cerro de la propiedad del señor Baeza, marcando servidumbre de acueducto en una extensión de 350 metros más o menos, para seguir por el predio de la señora Blanca vda. de Carrasco, por el mismo cerro más o menos 400 metros, y, finalmente, entrar al predio del señor Carrasco, donde vaciaré estas aguas al estero sin nombre, del cual tienen merced de agua solicitada los señores Cayetano Parada y Morales, siendo el primer beneficiado con el aumento de estas aguas el señor Carrasco. Esta merced la solicito con carácter permanente, por cuanto es agua exclusiva que traeré de los cerros a más de mil metros donde marco la bocatoma hasta las casas del señor Carrasco, donde vaciaré estas aguas, para recibirlas a la entrada de mis predios, o sea, en la bocatoma repartidora de los señores Parada y Arellano. El excedente de estas aguas irán al estero Pochochingue, que desemboca en el río Vergara. Acompaño a la presente solicitud croquis de ubicación, memoria explicativa, presupuesto de las obras, copia de inscripción de dominio y comprobante de ingreso de Tesorería, pagando los derechos correspondientes. Por tanto, a US. pido tener por presentada esta solicitud de merced de agua, acogerla y darle el trámite que corresponda, a fin de que el Supremo Gobierno tenga a bien otorgarme la merced de agua en la forma ya indicada. Luis Ferro Santelices. Angol, 1.o de octubre de 1956. República de Chile. Gobierno Interior. Intendencia de Malleco. Angol, primero de octubre de mil novecientos cincuenta y seis. La solicitud que antecede fue presentada en Secretaría de esta Intendencia, hoy a las diez horas.— Carlos Aguirre Aguirre, secretario-asesor.— Al señor Intendente de la provincia de Malleco, Angol, Pte. Intendencia de Malleco.— Angol 1.o de octubre de mil novecientos cincuenta y seis. — Providencia número seiscientos sesenta y uno.— Por presentada la solicitud de merced de agua para riego y usos domésticos del señor Luis Ferro Santelices. Remítase una copia a la Junta de Vigilancia respectiva y publíquese por tres veces, dentro del plazo de sesenta días a contar desde esta fecha, en "El Esfuerzo", de Angol, y en "La Nación", de Santiago, de conformidad al artículo doscientos sesenta y uno del Código de Aguas. F. 41, L. 31.— Carlos Sívori Alzérreca, Intendente de Malleco; Carlos Aguirre Aguirre, secretario-asesor. (55) 6-11 C

TARZAN — 4712

¿HOSTILIDAD? Por Edgard Rice Burroughs

DICK TRACY

Por Chester Gould

RAMONA

Por Lino Palacio

55.—JUDICIALES y LEGALES

JUZGADO SAN MIGUEL.— POR REsolución tres noviembre 1956, concedióse posesión efectiva herencia intestada don Juan de Dios Valenzuela Donoso, a su mujer legítima, doña Berta del Carmen López Silva, sin perjuicio de sus derechos de cónyuge sobreviviente.— Secretaria. (55) 7-11 P.

CANAL PANQUEHUE.— ANTE JUZgado de Letras de Caupolicán, cítase comuneros del Canal Panquehue, a comparendo del día 17 de noviembre de 1956 a las once horas, con el objeto de constituir comunidad y demás fines.— El secretario. (55) 30-11 P.

55) JUDICIALESY LEGALES

SEGUNDO JUZGADO CIVIL CONCEdió a Augusto Alvarado Vásquez posesión efectiva herencia quedada fallecimiento don Augusto Alvarado Gallardo, sin perjuicio derechos cónyuge sobreviviente, doña María Elsa Vásquez Villar. Inventario practicaré mi oficina el 10 del presente, a las 15 horas.— Secretario. (55) 3, 5, 6-11 C

QUINTO JUZGADO CIVIL MAYOR Cuantía concedió posesión efectiva herencia de Harry D. Delta Jacobs, a heredera testamentaria, su cónyuge, Elvira Wolf Canales.— Secretario. (55) 8-11 P.

55.—JUDICIALES y LEGALES

PRIMER JUZGADO CIVIL, RESOLUción veintiséis octubre presente año, concedió posesión efectiva herencia intestada Aparicio Muñoz Garrido a María Raquel, Héctor Armando, Sabina del Carmen y Aparicio Muñoz González, sin perjuicio derechos cónyuge sobreviviente Sabina González Barrios.— El secretario. (55) 3, 5, 6-11 C

PRIMER JUZGADO CIVIL, RESOLUción veintinueve octubre presente año, concedió posesión efectiva herencia testada Hermógenes León Cuevas a Luzmira Espinoza Gaete.— El secretario. (55) 3, 5, 6-11 C

55) JUDICIALES Y LEGALES

QUINTO JUZGADO CIVIL MAYOR Cuantía concedió posesión efectiva herencia intestada de Julia Rosa González Flores a José Manuel y Francisco Segundo González Flores.— Secretario. (55) 3, 5, 6-11 C

QUINTO JUZGADO CIVIL MAYOR Cuantía concedió posesión efectiva herencia intestada de Joaquín Marco Figuerea a Alicia Elvira y Halldis Sonja Marcó Haugerud, sin perjuicio derechos cónyuge, Nora Haugerud Forsberg. Inventario solemne practicaré 9 actual, 15 horas.— Secretario. (55) 8-11 P.

QUINTO JUZGADO CIVIL MAYOR Cuantía concedió posesión efectiva herencia intestada de Luz Valderrama Herrera, a Luz Matilde, Mónica, Luis Alamiro y Paulina Rosa de Lourdes Lepeley Valderrama, sin perjuicio derechos cónyuge, Luis Lepeley. Inventario solemne practicaré 9 del actual, 15 horas.— Secretario. (55) 8-11 P.

AGENDA

SANTOS DE HOY: SEVERO — MAÑANA: ERNESTO

EL TIEMPO

(Redactado a las 20 horas del día 5 de noviembre de 1956)

Con excepción de una ligera nevada en la cordillera central, el tiempo se ha mantenido bueno, con algunos nublados en el norte y el centro del país. Desde Ñuble al sur se han observado lluvias locales, con vientos del norte y noroeste.

APRECIACION GENERAL

Seguirá alterado, con lluvias, chubascos y vientos depresionarios moderados en toda la región sur. Para la zona central se espera una ligera inestabilidad atmosférica, que puede traducirse en precipitaciones aisladas.

ARICA A COQUIMBO: Bueno. Nublados locales y parciales. Vientos moderados del oeste y suroeste.

ACONCAGUA A MAULE: Inestable. Nublados locales. Probables precipitaciones aisladas. Vientos del suroeste.

CORDILLERA CENTRAL: Nuboso.

ÑUBLE A CHILOE: Lluvias y chubascos locales. Vientos del norte y noroeste.

GUAFO A EVANGELISTAS: Lluvias y chubascos. Vientos del noroeste y oeste.

PUNTA ARENAS: Nuboso.

TERRITORIO ANTARTICO: Nevadas locales.

INFORMACIONES DE SANTIAGO

Temperatura del aire (día 5).— Máxima: 24,9 grados C. a las 13 horas.— Mínima: 10,9 grados C. a las 4 horas.

Humedad relativa del aire (día 5).— Máxima: 83 por ciento, a las 6 horas 30 minutos.— Mínima: 25 por ciento, a las 13 horas.

SOL (día 6).— Salida a las 5 horas 39 minutos.— Puesta a las 19 horas 15 minutos.

LUNA (día 6).— Salida a las 8 horas 38 minutos.— Puesta a las 23 horas.

FASE: Cuarto creciente el día 10.

TIEMPO PARA SANTIAGO

Inestable.

GUIA DE URGENCIA

ASISTENCIA PUBLICA.— Central, San Francisco 85, fono 89191; Posta N.o 2 (Maule-Chiloé), 50061; Posta N.o 3 (Compañía-Chacabuco), 91011; Posta N.o 4 (Irarrázaval - Villaseca), 43360; Posta Providencia (Manuel Montt 303), 45671; Posta San Miguel (Gran Avenida 3204), 51454; Posta La Cisterna (Esperanto 0115), fono 23, La Cisterna.

CARABINEROS.— Prefectura General, 60151; Radiopatrullas, 62261.

BOMBEROS.— Santiago, 61171, La Cisterna,165; Ñuñoa, 46207; Quinta Normal, 90114; San Miguel, 53020.

TURNO DE FARMACIAS

De 3 a 9 de noviembre

Santa Elena, Nueva de Matte 333; Araya Escón, Avenida Santa María 326; Simón, Independencia, 895; González, Pinto 1700; San Cristóbal, Recoleta 997; San Pablo, San Pablo 1796; Real, Sotomayor 699; Bélgica, Mapocho 6001; Lo Franco, Carrascal 4598; Lourdes, San Pablo 4313; República, Avenida Bernardo O'Higgins 2298; Unión, Avenida Bernardo O'Higgins 3998; Club Hípico, Blanco Encalada 2108; Progreso, Cochrane 1758; Española, Puente 818; Cóndor, San Diego 401; Pinto Soto, San Diego 1325; Merced, Merced 401; Sierra Bella, Sierra Bella 2352; El Llano, Gran Avenida 3388; San José, San Ignacio 4293; Pedro de Valdivia, Pedro de Valdivia 650; Holandesa, Providencia 2369; Babel, Diagonal Galileo 3710; Tobalaba, Tobalaba 1191; Pasteur, Irarrázabal 238; Santa Julia, Irarrázaval 2800; Imperial, Fermín Vivaceta 2899.

NOTA.— De acuerdo con el artículo 61 del Reglamento de Farmacias, el turno nocturno es solamente para el despacho de recetas y el expendio de medicamentos de urgencia, y será atendido después de las 21 horas por la rejilla correspondiente.

Vístase CORRECTO
MOISES JARA
SASTRE
Ofrece hechuras finas
a $ 7.000.—
Corte a su agrado.
Ultimos figurines.
SAN ANTONIO 15
(Altos)

GUIA PROFESIONAL

ABOGADOS

SANCHEZ DEL POZO
Especialmente asuntos y juicios matrimoniales, posesiones efectivas, particiones. Moneda 1137, oficina 78, fono 80813. 11-12.30 y 17.30-19 horas. (GP) H/O P.

MANUEL CARTES
Nulidades matrimonio. Divorcios. Particiones. Huérfanos 1294. 64559. (GP) H/O C.

MESA Y GUERRERO
Abogados. Nulidades matrimonio, exclusivamente. Estado 152, oficina 811. 11-13, 18-20 horas. (GP) H/O C.

DANIEL VERGARA BUSTOS
Abogado. San Antonio 427, oficina 721. Teléfono 397565. (GP) 7-11 P.

LAURA MULLER
Toda clase de juicios. Cuenta abogados competentes. Moneda 1137, oficina 68, fono 89917. (GP) 30-11 C.

ELIAS NEGHME RODRIGUEZ
Juicios del trabajo. Ahumada 131. Oficina 818. Fono 88387. (GP) 30-11 C.

DENTISTAS

CLINICA DENTAL "CENTRAL"
Prótesis inmediata. Trabajos urgentes. Pida consulta a toda hora. Compañía 1068, oficina 1103, teléfono 85702. (GP) H/O C.

Drs. GALLEGUILLOS
Cirujano dentista. Niños, adultos. Luis Beltrán 1686 (Ñuñoa). (GP) H/O C.

DENTISTAS

Dr. MUÑOZ MUJICA
Cirujano dentista. Prótesis, puentes. Ahumada 312. Oficina 717. Teléfono 67815. (GP) H/O C.

CLINICA DENTAL DOCTOR FAIVOVICH
Dentaduras artificiales inmediatas. Cirugía, radiografía. San Antonio 427, 7.o piso, oficina 711. Teléfono 397838. (GP) H/O C.

MATRONAS

TERESA SANTANDER
Salvador Sanfuentes 2141, frente a Brasil. Fono 65858. (GP) 1.o-1.o-57 P.

AZUCENA NAVEAS
Miguel León Prado 665. (Santa Rosa, pasado Victoria). (GP) 23-12 P.

SEÑORA PHERINY
Lord Cochrane 95. (GP) 30-11 C.

MEDICOS

ISIDRO MARTINEZ
Ano, recto, colon. Valentín Letelier 1381, departamento 305. 66961-370892. (GP) 15-12 P.

ABDELKARIM DAVIS
Señoras. Ginecología, sexología, psiconeurosis. Consultas: 3-7. Huérfanos 2034. (GP) 14-11 P.

MEDICOS

Dr. CARREÑO CAPETILLO
Señoras, partos. Bustamante 16 — 308993-495713. (GP) 3-4-57 P.

Dr. GORGEWSKY
Rayos X.— Estómago, hígado, broncopulmonares, diabetes. Compañía 2211. (86859). 14 a 17 horas. (GP) 10-6-57 P.

Dra. LUISA PACHECO PIZARRO
Médico cirujano. Señoras y niños. Consultas de 15 a 18 horas. Nataniel 475. Fono 80762. (GP) H/O K.

DOCTOR GALLEGUILLOS
Rayos X, aparato digestivo, hígado, corazón, pulmón. Consultas, 15-18 horas. Alameda 1175, departamento 708. Teléfono 74731. Fuera de hora, 80691. (GP) H/O C.

Dr. GASTON RAMIREZ
Piel. Manuel Rodríguez 56. Fono 68823. (GP) H/O C.

DOCTORA NAVARRETE
Partos y ginecología. Consultas de 16 a 19 horas. Vicuña Mackenna 415. Teléfono 35912. (GP) H/O C.

Dr. MARIN VIVADO
Ano, recto; hemorroides, várices. Agustinas 715, departamento 802. Teléfono 61010. (GP) H/O C.

THOMPSON SCHWARZENBERG
Metabolismo, impotencia, obesidad, glándulas. Merced 486-A. (GP) 15-12 P

MEDICOS

CLINICA BERMAN
Victoria 1094, esquina San Diego. Teléfono 53000. MEDICINA, cirugía, ginecología, piel, venéreas, ojos, oídos, nariz, garganta. RAYOS X, ultratermia, ultravioleta, nebulizaciones, dentista. (GP) 30-11 C.

Dr. GUTIERREZ
Vías urinarias, venéreas. Presidente Ríos 33, oficina 22; Alameda, entre San Francisco y Santa Rosa. 15-17 horas, teléfono 397931. (GP) 4-1-57 P.

GONDOS
Huesos, articulaciones, fracturas reuma. Defectos caderas, pies. Phillips 16, 32351. (GP) H/O C.

PRACTICANTES

LUIS ALDUNATE
Curaciones, inyecciones, especialista vías urinarias, previa indicación médica. Teatinos 248, fono 60828, cerca Hotel Carrera.

LABORATORIOS DENTALES

"RAPIDO"
Soldaduras dentales, terminamos una hora (inclusive sábado). Pasaje A. Edwards 29, oficina 111, entrepiso. Entrada por Huérfanos 1011. Teléfono 61978. (GP) H/O C

55.—JUDICIALES y LEGALES

EXTRACTO.—EN EXPEDIENTE QUIEbra Julia Peri, cuaderno proposiciones convenio, 4.o J. C. Mayor C.: Raúl Mattar, por J. S. R. Mattar y Cía. Ltda., ratificó acuerdo Junta General de Acreedores, 30 septiembre 1954, aprobando proposiciones convenio fallida, proveyéndose, téngase presente. 31 octubre 1956.— Conforme.— Secretario. (55) 6-11 P.

EXTRACTO.—EN EXPEDIENTE QUIEbra Julia Peri, cuaderno proposiciones de convenio, 4.o J. Civil Mayor C., Santiago: Pedro Jorge Lastrade por Lastrade Hnos. y Cía Ltda., ratificó acuerdo Junta General de Acreedores, 30 de septiembre 1954, aprobando proposiciones convenio fallida, proveyéndose, téngase presente. 19 octubre 1956.— Conforme.— Secretario.— 31 octubre 1956. (55) 6-11 P.

QUINTO JUZGADO CIVIL MAYOR Cuantía concedió posesión efectiva herencia intestada de Antonio Somadosi Ferrando a Florisa Velia Donoso.— Secretario. (55) 3, 5, 6-11 C

FABRICA DE VIDRIOS FADEVIL Ltda.— 5.o Juzgado Civil.— Por resolución de 20 de octubre de 1956, se declaró cerrado el procedimiento ordinario de verificación en esta quiebra. Dentro del plazo verificáronse los siguientes créditos: Valistas: Fernando Llona, por $ 1.290.853; Juan Makan Meszaros, por $ 58.025; Elías Nehgme, por $ 100.700, intereses y costas; Isaac Cassorla, por $ 824.711; Lawrence Smith, por $ 349.825; Alfonso Robles, por $ 560.330, intereses y costas; Duncan Fox, por $ 6.439.433; Agustín Dávila, por $ 173.358; Samuel González, por $ 259.442; Ana Von Bodan, por $ 646.485; Alfredo Cordero, por $ 253.335; Mercedes Rodighiero, por $ 99.760; Alfonso Silva, por $ 467.776; Tomás Krinfokay Luksic, por $ 10.883.396; Pedro Clavería, por $ 489.843; Tomás Krinfokay González, por $ 668.095; Luis Clerc, por $ 788.166; Demartini y Cía., por $ 906.000, intereses y costas; Soc. Metalera Neuhans Ltda., por $ 664.605, intereses y costas; Oscar Rubilar, por $ 64.890, intereses y costas; Federico Herum, por $ 305.850; Emilio Lailhacar, por $ 1.110.845; Arnoldo Botay, por $ 208.784, intereses y costas; Luis Pérez, por $ 156.466, intereses y costas. Preferentes: Juan Makan Meszaros, 1.a clase, por $ 300.000; Julio Martínez, 1.a clase, por $ 518.538.47; Tomás Krinfokay G., primera clase, por $ 332.006; Soc. Weisemberg y Van Christmar, 2.a clase, por $ 721.141, e intereses del 12%; Germán Johannsen, 1.a clase, por $ 228.779; Banco del Estado, 3.a clase, por $ 1.711.640, intereses y costas; Simón Yarza, 1.a clase, por $ 300.000; Juan Makan Mayer, 1.a clase, por $ 87.600; El Fisco, 1.a clase, por $ 632.129, intereses y costas, y Tomás Krinfokay L., 1.a clase, por $ 281.306. (55) 3, 5 y 6-11 C

55.—JUDICIALES y LEGALES

EXTRACTO.—EN EXPEDIENTE QUIEbra Julia Peri, cuaderno proposiciones convenio, 4.o J. Civil Mayor C. Santiago: Mauricio Grudky ratificó acuerdo Junta General Acreedores, 30 septiembre 1953, aprobando proposiciones fallida, proveyéndose, téngase presente, 19 octubre 1956.— 31 octubre 1956 — Conforme.— Secretario. (55) 6-11 P.

EXTRACTO.—EN EXPEDIENTE QUIEbra Julia Peri, cuaderno proposiciones convenio, 4.o J. Civil Mayor C. Santiago: J. y R. Mattar y Cía. Ltda. con escritura social justifica personería, proveyéndose, por agregada personería, 19 octubre 1956.— Conforme.— Secretario.— 31 octubre 1956. (55) 6-11 P.

63) MAQUINAS OFICINA

COMPOSTURAS máquinas escribir, sumadoras. Talleres Continental, ...ra 517, teléfono 85479. (63) 10-11 P.

76) NEGOCIOS VENDEN

PELUQUERIA vendo, muy buena clientela, por ausentarme del país. Da facilidades. Teatinos 574. (76) 6-11 P

79) OCUPACIONES OFRECEN

MUCHAS empleadas necesito. Avenida Bulnes 146, subterráneo. (79) 15-11 C

LA LONDRES ofrece las mejores empleadas. Avenida Bulnes 146, subterráneo. (79) 15-11 C

95) RESIDENCIALES

PIEZAS pensión. Recibo pensionistas. Huérfanos 1303. (95) 25-11 P

97) SASTRERIA

CASIMIRES desde $ 1.130 el metro. Depósito directo de fábricas. Salazar, Avenida Bernardo O'Higgins 2783, esquina Libertad. (97) H/O C

SASTRERIA Salazar, caballeros, niños, extenso surtido, corte elegante. Precios incompetibles. Avenida Bernardo O'Higgins 2783, esquina Libertad. (97) H/O C

MINISTERIO DE OBRAS PUBLICAS

DIRECCION DE OBRAS PORTUARIAS

COTIZACION PUBLICA

Solicítase cotización por 144 toneladas de asfalto, proveniente de la destilación del petróleo.

Características técnicas y demás antecedentes, en la Dirección de Obras Portuarias: Avenida Bulnes N.o 79, sexto piso, oficina 67.

EL DIRECTOR

CEMENTERIO GENERAL

Se advierte al público interesado, que los nichos situados en los Pabellones, Galerías y Muro de Circunvalación, que más abajo se indican y que a la fecha están vencidos y que no fueren renovados dentro de los diez días siguientes al primero de esta publicación, serán desocupados y sepultados en fosa común, sin mayor responsabilidad para el Establecimiento, de acuerdo con lo dispuesto en el Art. 18 del Reglamento General de Cementerios (Decreto 421, de 14 de abril de 1932).

PABELLON 20, ADULTOS.— 21, María Lemus Moreno; 31, Sergio Ramírez Zúñiga; 41, Luis Vaccaro Ginochio; 51, María Ahumada J.; 58, Madeleine Hermier M.; 131, Sofía Pacheco Venegas; 166, Ofelia Eliz M.; 181, Clorinda Rojas M.; 209, Luis Pérez Fredes; 230, Clara Luz Hurtado; 233, Rosa Alarcón Quiroz; 237, Juan Quinteros Matus; 239, Abraham Sasso González; 242, Pedro Monasterio A.; 249, Aída del C. Silva S.; 255, Manuel López Santín; 257, María Ovalle Parra; 270, Domingo Araya C.; 298, Emilio Salomón P.; 309, Sara Gómez Castro; 318, Matilde Palacios G.; 323, Berta González F.; 352, Nicanor Moncada Morales; 356, María L. Alvarado A.; 367, Eusebio Soriano Arenas; 376, Clotilde González Contreras; 382, Oscar Parra Farías; 383, Filomena Wltigg V.; 384, Juan Cancino; 391, Clementina Pino M.; 392, Pei Fen Liu; 458, Armandina Bustos V.; 467, Erasmo Carreño Carreño; 488, Luis Abarca Estay; 496, Rigoberto Altén Araya; 501, Juan H. Torres H.; 504, Mercedes Núñez Ortiz; 519, Carlota Piña Carvacho; 521, Juan R. Díaz Blanco; 532, Susana Beiza B.; 548, Manuel Garrido C.; 556, Luis Martínez Inostroza; 597, Rosa Donoso C.; 621, Charles John R.; 624, Rogelia Gutiérrez L.; 629, Rosa Marchant Vargas; 634, Carlos Donoso Saavedra; 636, Luis A. González; 637, Jesús 2.o Reyes M.; 641, Héctor Chacón C.; 652, Eduardo Lucero E.; 656, Aída Navarro Sánchez; 661, María E. Ramírez A.; 664, Luis Reyes Lantadilla; 677, Aurelia Figueroa G.; 701, Carmen Infante Roa; 705, José López Muñoz; 710, Humberto Arellano Reyes; 719, María Acuña Aguirre; 720, Guillermo Larenas García; 736, María Reyes Hernández; 744, Sergio Godoy Astudillo.

PABELLONES 1, 3, 4, 6 Y 7, ANEXO, PARVULOS.— 843, Gabriel Zúñiga V.; 846, José 2.o Pérez Acosta; 903, N. N. Hidalgo López; 907, Alicia Portales C.; 912, Patricio Herrera Nanjari; 366, N. N. Figueroa A.; 445, Amelia Reinoso Z.; 724, Fortunata Carvallo R.; 889, Ana Flores Saavedra; 1675, Elisa R. Silva Soto; 1806, María Merino Marín; 1865, Luis Pallamilla Cornejo; 1955, Víctor Farotto R.; 2104, Norma A. Espinoza V.; 2119, Julio C. Hevia Medel; 2125, Juan F. Aravena M.; 2211, Guillermo Rojas Castillo; 2220, Jaime G. Gallardo F.; 2239, Víctor Montecinos San Juan; 2239, Eduardo Kirberg Benavides; 2244, Olga Carrizo Araya.

PABELLON RECOLETA, PARVULOS.— 81, Alicia Valenzuela L.; 85, Ernesto D. Guíñez O.; 88, Tania Díaz Herice; 91, Félix Pizarro G.

CAPILLAS N.os 2 AL 28, N. S. O. L., PARVULOS.— 80, N. N. Godoy Suárez; 86, N. N.; 155, Eleonora Román Latorre; 205, María de L. y María N. Videla Vidal; 221, Mónica Glaser K.; 245, Mirta J. Barros W.; Marcela Tapia C.; 297, Luisa de la Jara M.; 319, Enriqueta Broquedis P.; 321, Digna Vergara Q.; 2131, Antonio Perry Barner; 350, Juan Cortés Monroy Vera; 361, Benito Miranda Ugarte; 553, Manuel Lobos Delgado; 608, Dory del C. Besoain; 712, Eliana Narmach; 715, Roberto Tapia Guerra; 721, María Guzmán y Julio Maldonado; 816, María Urrutia Rojas; 998, Manuel Carrera C.; 1027, René Hidalgo; 1082, Germán Contreras C.; 1198, Alberto Bascuñán V.; 1640, Mercedes Cáceres; 2101, Alicia Molina Valdés; 2247, Rubén Almonte C.; 2301, Ramón Carreño Pradenas; 2333, Mafalda Violante; 2434, Víctor Villeu Villeu; 2442, Alvaro Rojas C.

NOTA.— En conformidad al Decreto-Ley N.o 421, del 14—IV—1932, esta publicación se hace durante diez días de cada mes (1.o al 10, inclusive, de noviembre de 1956) y en un solo diario.

SANTIAGO, 1.o de noviembre de 1956.

EL ADMINISTRADOR

"Y... a veces estudiamos", se repite esta tarde en el Teatro Municipal

A. Arancibia

Con asistencia del Rector de la Univ. Católica, Monseñor Alfredo Silva Santiago, y profesores, se efectuó la presentación de "Y... a veces estudiamos", la comedia musical universitaria dirigida por Rodolfo Soto, con música de Tito Lederman, letra de Ariel Arancibia y 120 estudiantes en escena.

La obra, que tiene como intérpretes principales a Tito Rodríguez y Carmen Micucci, destaca también a otros nuevos valores, como Rafael Toro, Sergio Bustos, Lucy Salgado, Fernando Larraín, Carlos Oñate, Gloria Acevedo y otros.

Las canciones son animadas por las voces de Sonia y Miriam, Régulo Ramírez, Luis de Castro, etc., así como de alumnos del Conservatorio Nacional. Los ballets de la Calle, la elección de Reina y el Matrimonio, están a cargo de Nora Salvo y un conjunto seleccionado de alumnos y alumnas del Instituto de Extensión Musical.

La comedia se presentará hoy martes, en función de tarde, en el Municipal.

El viernes irá al Roxy "Una mujer en la niebla"

La escultural Terry Moore, que divide honores estelares con Robert Beatty y William Sylvester, en el drama que distribuye la RKO, "Una mujer en la niebla", y que está considerada como una de las chicas más lindas en "bikini", viste un atavío en una de las escenas cuyo costo ascendió a seis mil dólares.

"Una mujer en la niebla" se estrena el viernes en el Roxy.

Triunfo de Warner Bros con "Rebelde sin causa"

La notable producción cinematográfica "Rebelde sin causa", reúne todos los factores de indiscutible atracción que justifican ampliamente el gran éxito que ha obtenido, motivo que decidió a Warner Bros continuar desde hoy su presentación durante una cuarta semana en el cine Central.

James Dean, llamado en Estados Unidos "el símbolo de la juventud americana" demuestra en este film por qué fue la sensación de "Al este del paraíso" superándose una vez más en una memorable y sensitiva caracterización.

GUIA DEL ESPECTADOR

TEATROS

ANTONIO VARAS. — V. Hedda Gabler.

COUSIÑO.— Cía. de Revistas Picaresque.

CAMILO HENRIQUEZ.— Teatro de Mimos.

DIEZ DE JULIO.— Cía. de Revistas Burlesque.

IMPERIAL.— Compañía de Revistas Pigalle.

L'ATELIER.— (Descanso del personal).

MARU.— Compañía de Américo Vargas. V. y N.: El suicida constante.

OPERA.— 19, 21.30 y 23.15 horas: Compañía de Revistas Bim-Bam-Bum.

PETIT REX. — Compañía Inés Moreno: V. y N.: Una noche encantadora.

SALA MINISTERIO DE EDUCACION.— 19 horas: Jinetes hacia el mar, La carroza del Santo Sacramento.

TALIA.— V.: Esopo el esclavo.

CINES

ALAMEDA.— R.: Lo que la tierra hereda y Agregados.

ALCAZAR.— (En reparaciones).

ALMAGRO.— R.: Lo que le pasó a Sansón, Cabo de Hornos, Agregados.

ALHAMBRA.— R.: Mujeres con pasados, Infamia, Acto de amor.

AUDITORIUM.— R.: Los amores de Lucrecia Borgia.

AMERICA. — R.: Espionaje en Shangai, Misión de venganza, El tesoro de Mesabi.

ANDES.— R.: Sesenta segundos de vida, Amor o pecado, Secreto de Miami.

APOLO. — R.: Una mujer sin destino, Billetes falsos, Al borde del pecado.

ASTOR.— M., V. y N.: El hombre del traje gris, Agregados.

AVENIDA MATTA.— R.: Historia de un amor, La vida no vale nada, La batida.

BANDERA. — M., V. y N.: Si me contaran Versailles.

BALMACEDA.— R.: Lo que le pasó a Sansón, Cabo de Hornos y Agregados.

BAQUEDANO.— R.: Vigilantes y ladrones, Ue... Paisano.

BLANCO ENCALADA.— R.: Historia de un amor, La vida no vale nada, La batida.

BRASIL.— R.: La eterna novia, Historia de un amor.

CAPITOL.— R.: Ocaso sangriento, Los gavilanes, La maldecida y Hombres sin honra.

CARRERA. — R.: La conquista del Everest, Veracruz.

CAUPOLICAN.— R.: Una extraña en el pueblo y Agregados.

CENTRAL.— M., V. y N.: Rebelde sin causa.

CERVANTES.— 15, 18, 20 15 y 22.30 horas: Su gran amor.

COLON. — R.: El precio de la gloria, Tortura, La rubia fenómeno, Noticiarios.

CINELANDIA.— R.: Cuando me vaya, Noticiarios y Sinopsis.

CONTINENTAL.— M., V. y N.: A volar joven y Noticiarios.

CITY.— R.: Tambores de venganza, Noticiarios.

CLUB DE SEÑORAS.— R.: Mujeres prohibidas, La dama de negro.

CHILE.— R.: El amor nació en París, Cadena de oro, Malaya, Padres delincuentes.

DANTE.— M., V. y N.: Aventuras del Barón Munchdusen y Noticiarios.

DIECIOCHO. — R.: La cabaña del pecado, Solterona romántica, Las adolescentes.

EGAÑA.— V. y N.: Bajo el cielo de París, Las diabólicas.

EL GOLF. — V. y N.: Tragedia de una mentira.

EL SALTO. — R.: La dama de oro, Más fuerte que el amor, Nuestros maridos.

ESMERALDA.— R.: Esclava del amor, Una gran dama, Tortura.

FLORIDA.— 11, 13, 15.30, 19 y 22 horas: Faltan hombres.

GRAN AVENIDA.— R.: El antifaz de oro, Veracruz, Noticiarios.

HOLLYWOOD. — R.: Cuna de héroes, Agregados.

IDEAL CINEMA.— R.: El guante de hierro, La segunda mujer, Batida a muerte.

IRIS.— R.: Beau Geste, La burla del diablo, Teodora.

ITALIA.— R.: La bestia humana, Malahierba, Hipocresía.

LA PALMILLA. — R.: La mano agresora, Melodía del desierto, Magia negra.

LAS LILAS.— V. y N.: La última cacería y Noticiarios.

LIRA.— Descanso del personal.

LO CASTILLO.— V. y N.: A volar joven y Noticiarios.

LIBERTAD.— R.: Lo que le pasó a Sansón, Cabo de Hornos y Noticiarios.

LUX.— R. de 11 a 18 horas, V y N.: Los secretos del París nocturno y Noticiarios.

MAIPO.— R.: La conquista del Everest, Veracruz y Agregados.

MANUEL RODRIGUEZ.— R.: Veracruz, Melba y Sinopsis.

MARCONI.— R.: Navidad Blanca, Noticiarios y Agregados.

METRO.— M., V. y N.: La última cacería, Noticiarios y Agregados.

MIAMI.— R.: Invasión de discos voladores y Noticiarios.

MINERVA. — R.: Bamba, El pueblo de la muerte, El hombre del guante gris.

MIRAFLORES.— R.: Devoción de mujer, Madame Curie y Noticiarios.

MISTRAL.— R.: 1.o abril del año 2000, Tromba.

MONUMENTAL.— R.: El precio de la traición, El diablo es una mujer, Tortura.

MODERNO.— R.: Queremos un hijo, Estrellas de Buenos Aires, Cita en Lisboa.

PEÑAFLOR.— R.: Tempestad de pasiones, Horas amargas y Noticiarios.

NACIONAL.— R.: El diablo es una mujer, Tortura, El precio de la traición.

NACIONAL (de Puente Alto). — V. y N.: Residencial la Pichanga.

NORMANDIE.— R.: Yo creo en ti, Huracán de la vida.

NOVEDADES.— R.: Más fuerte que el amor, Beau Geste, Agregados.

O'HIGGINS.— R.: Lo que le pasó a Sansón, Cabo de Hornos y Sinopsis.

ORIENTE.— M., V. y N.: Las diabólicas.

PACIFICO.— M., V. y N.: Los amantes del río Tajo.

PRAT.— R.: Esclava del amor, Tortura, Una gran dama.

PALACE OVALLE.— R.: Queremos un hijo, Estrellas de Buenos Aires, Hijas del deseo.

PALERMO (de Puente Alto). — Descanso del personal.

PLAZA. — M., V., S. y N.: Hansel y Gretel.

PEDRO DE VALDIVIA.— V. y N.: Las diabólicas.

PRINCIPAL.— R.: Noticiarios, Dibujos y Cómicas.

PORTUGAL.— R.: La eterna novia, Esclava del amor, Tortura.

REAL.— M., V. y N.: Tal como somos, Noticiarios y Dibujos.

RECOLETA. — R.: Sesenta segundos de vida, El hijo de D'Artagnan, Secretos de Miami.

REGINA. — M., V. y N.: Las diabólicas.

REPUBLICA. — R.: La taberna del camino, Vida marcada, Pescado fresco.

REX.— M., V. y N.: Locura de verano.

RITZ.— R.: Su primer desengaño.

RIALTO.— R.: No hay amor más grande, El rebelde de Nápoles.

RIVIERA.— R.: Rapsodia y Agregados.

ROXY.— R.: El jinete misterioso y Noticiarios.

ROMA.— R.: Tiempos modernos, A la hora señalada.

SAN ANTONIO.— R.: Cielo amarillo y Agregados.

SANTA LUCIA.— 14, 16., 18.45 y 22 horas: Arenas del desierto.

SANTA ROSA.— (Descanso del personal).

SANTIAGO.— M., V., S. y N.: Tú y las nubes.

SAN MIGUEL. — R.: La bestia humana, El valle de los caníbales, El secreto de Miami.

SAN MARTIN.— R.: El rey de la frontera, Noticiarios y Agregados.

SAO PAULO. — R.: Cuando el alma sufre, Noticiarios.

SUR.— R.: Al este del paraíso y Agregados.

TALAGANTE. — R.: La vuelta del zorro, Serial completa, Escudado en la muerte y Noticiarios.

TOESCA.— R.: Rapto en Montecarlo, Agregados.

VALENCIA.— R.: El motín del Caine, La mujer del muerto, Mala Hierba.

VERDI.— R.: El antifaz de oro, Veracruz.

VICTORIA.— M., V. y N.: Hoy como ayer.

VIENA.— R.: El marino de Su Majestad, La bruja blanca, Mercado humano, Hombre de calamidades.

WINDSOR.— M., V. y N.: Del destino nadie huye y Agregados.

YORK.— R.: Angustia de un querer y Agregados.

EL CINE ESPAÑOL OBTIENE SEÑALADOS TRIUNFOS, IMPONIENDOSE DENTRO Y FUERA DE LA PENINSULA

MADRID — (A. F. P.).— (Intercontinental) — El cine español está viviendo días históricos. ¡Nunca había reinado tal alegría en los estudios de la península!

"Pasamos por una época de records", me dice un cineasta español, uno que rueda muchas cintas, pero que aún no ha producido un film de categoría.

Sin que se sepa exactamente por qué, la atmósfera en los medios cinematográficos españoles es de gran optimismo. ¿Se debe a que, uno tras otro, se han cubierto de gloria en el extranjero tres films españoles, cosa jamás vista antaño? ¿Es porque los estudios de Madrid y Barcelona están en pleno auge de producción y que el público nacional parece —¡por fin!— tomar gusto a las realizaciones de sus compatriotas, a costa, en primer lugar, de las películas de Hollywood?

De todo esto hay. El triunfo en Berlín de Ladislao Vajda con "Mi tío Jacinto"; los de Luis G. Berlanga y J. A. Bardem en Venecia con "Calabuig" y "Calle Mayor", respectivamente, han sido como un latigazo —cuya necesidad se hacía sentir— para el cinema español.

La presente temporada cinematográfica en España se inaugura, pues, bajo el signo de este triple triunfo: el de tres películas que van a llenar las salas. Verdad es que Vajda ya ha conocido otros éxitos artísticos y comerciales: "Marcelino, pan y vino" y "Tarde de toros" fueron, en su tiempo, records excepcionales de taquilla. Por el contrario, en lo que se refiere al "tandem" Bardem-Berlanga, y a pesar del triunfo de "Bienvenido Mr. Marshall", que tuvo la suerte de gustar al público y hacer ricos a sus realizadores, sus otras producciones no alcanzaron siempre el mismo éxito. Para muchos españoles "Cómicos" y "Muerte de un ciclista" son obras que pecan de cerebrales, de demasiado "complicadas" (¡!). Sabido es que es más fácil seducir al público español con una opereta de tipo andaluz que con complicaciones psicológicas.

El éxito que obtiene actualmente la película "Mi tío Jacinto", así como varias otras producciones cinematográficas españolas, parece indicar el comienzo de una edad de oro para el cine peninsular. El grabado muestra al niño actor Pablito Calvo, que se consagrara en el film "Marcelino pan y vino", y que de nuevo triunfa como principal protagonista en "Mi tío Jacinto".

No obstante, "Calabuig" y "Calle Mayor" parecen que, debido a su trama netamente española, van a obtener la misma acogida al uno que al otro lado de los Pirineos. Tenían razón, pues, los críticos madrileños al persistir en pronosticar que los directores Bardem y Berlanga acabarían por ser el aguijón que hiciese reaccionar a sus colegas y dirigirlos hacia caminos de verdadero buen gusto e inteligencia.

El porvenir nos dirá si, siguiendo dicho ejemplo, se conseguirá formar en España una nueva escuela de producción cinematográfica. Por el momento, los estudios están rodando a un ritmo cada vez más acelerado.

El cine español parece que va camino de ser una verdadera industria. En el curso de los primeros ocho meses de este año se han rodado 56 films, diecisiete de los cuales en coproducción con Francia, Italia, Inglaterra y los Estados Unidos. En el momento actual y simultáneamente, se están rodando doce películas en los principales estudios de Madrid y Barcelona, y para dentro de un mes se supone que este número habrá aumentado considerablemente.

Los escenaristas parecen también haberse superado. Se ve en su trabajo mayor fantasía, más imaginación, más poesía... Es una mejora que no se debe pasar por alto, pues en realidad, hasta ahora, el mayor defecto de la producción cinematográfica española residía en la pobreza de su puesta en escena. Los defectos eran menores en la cuestión técnica.

La nueva temporada cinematográfica española parece, pues, presagiar grandes éxitos. Desde hace varias semanas, en la sala más importante de Madrid, se está proyectando "Mi tío Jacinto"; "Calabuig" y "Calle Mayor" se exhiben igualmente, con carácter de exclusiva, en otros dos cinemas. En las columnas de las revistas aparecen con profusión las fotos de Pablito Calvo, Ladislao Vajda, Betsy Blair, J. A. Bardem, Valentina Cortese, L. G. Berlanga, José Suárez Antonio Vico, Edmundo Gwenn. Los españoles, hasta hace poco tan aficionados a los films del "Oeste" de cualquier categoría, parecen haberse dado cuenta de que el cine no se ha hecho sólo para que aparezcan en la pantalla pieles rojas y vaqueros, y que no es tan difícil, después de todo, rivalizar con las mejores producciones extranjeras.

"Arenas del desierto" hoy en el Santa Lucía

Toda la violencia del sitio del fuerte Valeau, donde está estacionada la Legión Extranjera, en las candentes arenas del desierto de Sahara, parece volver a la vida en la película en colores "Arenas del desierto", distribuida por Artistas Unidos, que se estrena en el Santa Lucía. En la batalla, el espectador podrá admirar acción temeraria y audacia, que jamás ha ofrecido la cinematografía norteamericana.

Ralph Meeker, María English, J. Carrol Naish, John Carradine, John Smith y Keith Larsen, comparten los honores estelares en esta nueva producción.

LO QUE DA Y PREPARA EL TEATRO DE ENSAYO

EXAMENES EN LA ACADEMIA. — Durante esta semana, se efectuarán los exámenes de los diferentes cursos de la Academia del Teatro de Ensayo, por lo cual, se encuentran suspendidas todas las actividades de difusión cultural de los diversos departamentos. Los egresados este año podrán optar a formar parte de la planta de actores y actrices para el próximo año.

JIRA DE "PUEBLECITO".— El Teatro de Ensayo ha recibido, de diferentes organismos culturales, la proposición de llevar la obra "Pueblecito", de Armando Moock, a provincias, especialmente a Valparaíso y Concepción, la que se realizaría en enero del próximo año. "Pueblecito", bajo la dirección de Eugenio Guzmán, sigue presentándose todos los días en la Sala Camilo Henríquez, de Amunátegui 31, en el Círculo de Periodistas.

EL PROXIMO JUEVES, se ofrecerá una función especial para los alumnos de la Escuela de Periodismo, quienes harán un reportaje especial, a la obra, y a sus intérpretes, para participar en el Concurso sobre "La vida y obra de Armando Moock".

"Hoy como ayer" inicia 2a. semana: Victoria

"Hoy como ayer", film de gran relieve sentimental, inicia con éxito su segunda semana de exhibiciones en el renovado cine Victoria.

Tres actores de primera línea animan este film Cornell Borchers, Rock Hudson y George Sanders.

Cartelera y actividades del Teatro Experimental

HOY, A LAS 18.45 horas, se realizará en el Antonio Varas una nueva función popular a precios rebajados de "Hedda Gabler" de Enrique Ibsen. Esta será la penúltima semana de presentaciones del drama noruego.

A LAS 19 horas, en la Sala del Ministerio de Educación, el programa doble que consulta "Jinetes hacia el mar", de Synge, y "La carroza del Santo Sacramento" de Próspero Merimée. Las funciones que el Experimental ofrece en esta sala se realizan a precios populares. Para los estudiantes se han fijado tarifas especiales.

MARIA MALUENDA, actriz que acaba de cumplir una importante jornada artística en el Perú, oficialmente invitada por el Gobierno y las Universidades de Lima, Cuzco y Arequipa, para dar una serie de recitales a base de poetas españoles, americanos y chilenos, regresó ayer por vía aérea a esta capital.

APLAUDIDA ha sido la escenografía que Raúl Aliaga hiciera para "Una noche encantadora" que Inés Moreno está presentando en el Petit Rex.

PEDRO MORTHEIRU, que fuera presidente del Teatro de Ensayo de la Universidad Católica, debutará como actor en "Un sombrero de paja de Italia", vodevil de Eugenio Labiche que el Experimental estrena en la segunda quincena de este mes, en el Antonio Varas.

Pasado mañana se estrena en el Municipal "Proceso a Jesús", famoso drama de Fabbri

A sólo dos días del estreno en nuestro país del famoso drama del nuevo autor italiano Diego Fabbri "Proceso a Jesús", el que se llevará a cabo pasado mañana en el Teatro Municipal en funciones de vermut y nocturna, presentado por la compañía argentina que dirige Luis Mottura, cabe señalar que esta pieza no es una comedia más agregable a la lista de las que se han dado a conocer este año en Santiago, sino que, por el contrario, es una de esas obras que resumen, en una honda e inquietante medida, el sentido y la significación del teatro universal de nuestros días. Teatro, además, que no se encierra entre las paredes de un simple elaboración artística, sino que resucita ante nuestros ojos, en todo su esencial dramatismo, el problema apologético de la separación de lo jurídico y lo teológico en la condena de Jesús.

La pieza, que ha triunfado en los más cultos países del Viejo y Nuevo Mundo, ha tenido brillantes intérpretes en los actores argentinos que le dieron a conocer el público de Buenos Aires, y que ahora vendrán a presentarla al público santiaguino.

Hoy hay programa doble en el Teatro Normandie

Dos espectaculares películas de acción y violencia se exhiben desde ayer en el cine rotativo Normandie. Nos referimos a "Yo creo en ti", con James Stewart y Richard Conte, completando el programa "Huracán de la vida" con Richard Widmark y Linda Darnell.

El Real estrena hoy film "Tal como somos"

Una de sus más acertadas intervenciones es la que cumple Joan Crawford en la producción "Tal como somos" que se estrenará hoy en el Teatro Real.

"Tal como somos" es una de esas películas que mantienen el interés del espectador desde la primera a la última escena, por su argumento de intenso contenido emocional y dramático.

Cliff Robertson tiene a su cargo el principal papel masculino y el notable cantante Nat "King" Cole canta la hermosa canción "Hojas muertas".

Amplia acogida ha tenido el Victoria con su sistema de estrenar películas

El grabado nos muestra un aspecto del público que concurre diariamente al cine Victoria, que, como se sabe, ha innovado su sistema de trabajo al estrenar solamente un material cinesco seleccionado, en funciones de matinée, a las 15; vermouth, a las 18.30, y nocturna, a las 22 horas. El esfuerzo realizado por la Cía. Chilena de Espectáculos, se ha visto coronado por el mejor de los éxitos, ya que desde el primer día este cinema se ha convertido en el predilecto del público amante al séptimo arte. El primer estreno que ha tenido el Victoria es el film "Hoy como ayer", que pertenece a la Universal, y que dada su calidad, está en segunda semana. Nos piden advertir a los habitués que el Victoria tiene una ventanilla especial para reservar localidades, hasta con cuatro días de anticipación.

FEDERACION DE ESTUDIANTES DE LA UNVERSIDAD CATOLICA
Presenta:
"Y... a veces estudiamos"
Comedia Musical
Música: Tito Lederman.
Letra: Ariel Arancibia.
Director: RODOLFO SOTO.
Hoy martes, tarde
Teatro Municipal
Platea: $ 500.
P. Alta: $ 350.
Balcón: $ 200.
Anfiteatro: $ 150.
Galería: $ 50.
Próxima función: Sábado en la tarde.

¿FUE CONDENADO JUSTA O INJUSTAMENTE, SEGUN LAS LEYES DE SU EPOCA?
PROCESO A JESUS
del dramaturgo italiano DIEGO FABBRI
Compañía Argentina dirigida por LUIS MOTTURA
DEBUT: 8 DE NOVIEMBRE
TEATRO MUNICIPAL
Presenta VIVART

PRECIOS DE LAS LOCALIDADES

Platea	$ 1.000.—
Platea alta	800.—
Balcón	500.—
Anfiteatro	300.—
Galería	150.—

TEATRO DE ENSAYO - UNIVERSIDAD CATOLICA

PUEBLECITO
ARMANDO MOOCK
HOY DESCANSO
RESERVE SUS ENTRADAS AL 84862
teatro camilo henríquez - amunátegui 31

TEATRO EXPERIMENTAL U. DE CHILE
HEDDA GABLER
IBSEN
HOY 18.45 HORAS
Función Popular
teatro ANTONIO VARAS.
·Jinetes HACIA EL MAR·
SYNGE
·LA CARROZA DEL SANTO SACRAMENTO·
MERIMEE
HOY 19 HORAS
Precios Populares
Sala MINISTERIO DE EDUCACION ALAMEDA 1371

HOY 3 6.30 y 9.45 PM CENTRAL
4a. SEMANA
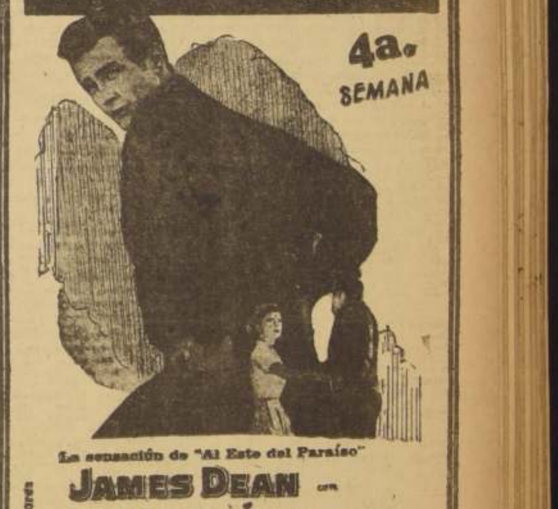
La sensación de "Al Este del Paraíso"
JAMES DEAN con
NATALIE WOOD y SAL MINEO
"REBELDE SIN CAUSA"
Sólo Mayores
CINEMASCOPE
WARNERCOLOR

METRO · LAS LILAS
BANDERA 141 TELEF. 83361 — PZA. LORETO COUSIÑO TELEF. 43116
3.— 6.15 y 9.30 P. M. — HOY — 7.— y 10.— P. M.

¡ULTIMOS DOS DIAS!
¡M-G-M presenta en CINEMASCOPE y Color!
LA ÚLTIMA CACERÍA
("THE LAST HUNT")
ROBERT TAYLOR - STEWART GRANGER
SOLO PARA MAYORES
JUEVES
¡MAS GRANDIOSA QUE NUNCA EN METROSCOPE!
CON SONIDO ESTEREOFÓNICO PERSPECTA
en TECHNICOLOR

LO QUE EL VIENTO SE LLEVO
("GONE WITH THE WIND")
CLARK GABLE • VIVIEN LEIGH
LESLIE HOWARD • OLIVIA de HAVILLAND
UNA PELÍCULA SELZNICK INTERNATIONAL
La producción de DAVID O. SELZNICK
basada en la novela del antiguo Sur de los Estados Unidos, por MARGARET MITCHELL
Dirigida por VICTOR FLEMING
ASIENTOS NUMERADOS EN VENTA
Metro Goldwyn Mayer

FAJAS MODELADORES "GACELA"
Comodidad, durable y silueta moderna. PRECIOS BAJOS. Fajas de elásticos importados. Composturas. Especialidad en cuerpos difíciles: hernias, vientres y estómagos caídos.
Provincias reembolsos.
PUENTE 559 — 2.o PISO

ALAMEDA - HOY
AV. B. OHIGGINS 2987 — FONO 91254
CINES UNIDOS
SPENCER TRACY
ROBERT WAGNER
JEAN PETERS
RICHARD WIDMARK
CINEMASCOPE

Lo Que la Tierra Hereda

HOY FLORIDA
11 A.M. - 1 - 3.30 - 7 y 10 P.M.
INAUGURACION DEL CINEMASCOPE

"FALTAN HOMBRES"... UN "HIT" DE BROADWAY LLEVADO A LA PANTALLA PARA LA DIVERSION DE TODO EL MUNDO.
JANET LEIGH
JACK LEMMON
BETTY GARRETT
CINEMASCOPE
FALTAN HOMBRES
(MY SISTER EILEEN)
COLOR POR TECHNICOLOR

ULTIMA PAGINA DE ESTA EDICION
Edición de 18 páginas.— Precio $ 25.—

LA NACION

MARTES 6 DE NOVIEMBRE DE 1956
SANTIAGO DE CHILE

HAY QUE ENFRENTAR LA OPOSICION AL NIVEL PROPIO.— Frente a la secretaria del Movimiento de Voluntarios pro Stevenson, en Denver, Estado de Colorado, Chet Bayer, republicano y entusiasta partidario del Presidente Eisenhower, como candidato a su reelección, se encuentra entre dos fuegos de la oposición, que son dos lindas muchachas partidarias del candidato demócrata, Adlai Stevenson. Han visto que Chet lleva en la solapa una insignia republicana, y mientras una lo sermonea, la otra espera su turno. Chet, no convencido, ensayará cuando pueda su nueva técnica. Radiofoto de UNITED PRESS.)

La historia de los dos partidos políticos en los Estados Unidos

A TRAVES de los 180 años de la historia de los Estados Unidos, los dos principales partidos políticos actuales, iniciados al instaurarse la república, han sido conocidos por nombres diferentes.

Hacia el año 1780 se produjo confusión económica bajo los Artículos de Confederación, ley suprema del Estado hasta que se puso en efecto la Constitución. Aquella confusión impelió a los intereses financieros, comerciales e industriales a trabajar por el establecimiento de un gobierno central con poder suficiente. Estos elementos, que se denominaban federales, tenían en franca oposición a los agrarios que se llamaban antifederales. Los antifederales, satisfechos con la escasa cohesión de los Estados, trataron de impedir que se ratificase la Constitución, pero al fin la aceptaron cuando se malograron sus esfuerzos y declararon disuelto su partido.

Durante la presidencia de Washington y John Adams, los federales dominaron por doce años el gobierno central que al fin quedó firmemente establecido. Sin embargo, el programa político de los federales, casi íntegro, suscitaba indignación en los agrarios. Bajo el sistema federal de contribuciones, los agrarios se quejaban de la pesada carga que sobre ellos recaía mientras que las ventajas redundaban en beneficio de los federales. Como consecuencia de ello, los agrarios se agruparon bajo Thomas Jefferson (elegido después para la Presidencia) formando lo que se denominó Partido Republicano. Insistían en que la Constitución se observase al pie de la letra en lugar de interpretarla libremente para permitir que los federales adquiriesen más fuerza. Los republicanos de Jefferson serán reputados como "estrictos construccionistas".

En 1798 los federales promulgaron leyes para deportar extranjeros "peligrosos" y prohibir las críticas de su administración. Los republicanos declararon inconstitucionales dichas leyes, y abogaron por la concesión de mayores derechos a los Estados ganaron ascendencia en las elecciones presidenciales de Thomas Jefferson de 1801. Los federales fueron gradualmente cayendo en el olvido.

GOBIERNO DE PARTIDO UNICO.— Durante el decenio que siguió a la guerra de 1812, hubo bajo los republicanos un gobierno de partido único. Sin embargo, algún tiempo después surgieron dos facciones: la de los "Antiguos republicanos" que adhirieron al dogma original de limitación estricta del poder Federal, y la de los "Jóvenes republicanos", que eran partidarios de reconocer mayores poderes al gobierno Federal.

No habiendo a la sazón en el país rivalidades políticas, cuatro destacados republicanos presentaron su candidatura a la presidencia. John Juincy Adams triunfó contra su oponente principal, Andrew Jackson. De esta rivalidad surgió hacia el 1830, un ala derecha que se denominó Republicanos Nacionales (partidarios de Adams), y posteriormente "Whigs", y un ala izquierda conocida con el nombre de Republicanos Demócratas (partidarios de Jackson) que algún tiempo después se apelaron simplemente demócratas.

El actual partido Demócrata data de la elección presidencial de Jackson en 1828, pero, de acuerdo con sus miembros su origen y filosofía política se remontan hasta Jefferson, que considerean progenitor político de su partido.

LA CUESTION DE LA ESCLAVITUD.— En 1830 los Republicanos Nacionales se constituyeron en partido con el nombre de Whigs y se opusieron a Jackson en representación de los intereses comerciales e industriales, alcanzando la Presidencia en las elecciones de 1840 y 1848. La cuestión de la esclavitud, problema dominante hacia el año 1850, dividió por completo el partido motivando su repentina desintegración.

La ley Kansas-Nebraska de 1854 proponía abrir a la esclavitud el territorio situado al lado opuesto de Mississippi. Los representantes que fueron elegidos para oponerse a dicha ley no tenían afiliaciones políticas y se denominaban simplemente "contrarios".

Tuvieron mayoría en el Congreso de 1854 y conjunción con los "Whigs" antiesclavistas, se constituyeron en el Partido Republicano eligiendo en 1860 al Presidente Abraham Lincoln.

Cuando estalló la guerra de Secesión de los Estados en 1861, muchos demócratas norteños partidarios de la Unión se coaligaron con los republicanos bajo la designación constitucional Unión Party. Este partido desapareció al terminar la guerra afiliándose sus miembros con los demócratas o los republicanos.

LOS PARTIDOS PEQUEÑOS.— Desde 1826 han surgido varios partidos pequeños que a veces han desempeñado un papel importante en los asuntos nacionales regionales y locales. Auque la mayor parte de ellos han quedado disueltos, muchos de sus miembros se han incorporado a uno de los partidos principales influyendo de este modo en su política. En algunas ocaciones, los partidos pequeños han tenido suficiente fuerza para afectar el resultado de las elecciones presidenciales.

El programa de un partido menor que adquirió prominencia nacional en 1896 —el partido Populista— se ha preservado en el actual Partido Demócrata que, en efecto, lo absorbió. En aquel año los demócratas cambiaron su política anterior y adoptaron el programa populista de fiscalización gubernamental de las empresas en interés de la nación.

En los años de elecciones presidenciales los partidos políticos presentan su "plataforma" o exposición de los principios y propósitos que la organización del partido se compromete a observar y llevar a cabo. Las "plataformas" de los varios partidos generalmente difieren en ciertas cuestiones nacionales, pero en lo internacional presentan bastante semejanza y en muchas ocasiones coinciden.

SISTEMA DE TRABAJO.— Los partidos políticos de los Estados Unidos cifran sus esperanzas de triunfo en tres grupos generales de personas: el primero denominado "party regulars", (partidarios seguros) trabaja activamente en los comicios y comprende los funcionarios del partido, organizadores, trabajadores voluntarios y a sueldo, empleados públicos, aspirantes a empleos, editores de periódicos partidarios de la causa y personas que solicitan favores del partido; el segundo, bastante más extenso aunque menos activo que los seguros, es después del anterior más confiable desde el punto de vista del partido. Observan invariablemente su política, se inscriben en sus listas y le proporcionan su influencia y prestigio en las comarcas o localidades; el tercer grupo comprende la masa de los ciudadanos que aun perteneciendo a un partido mantienen cierta independencia y pueden votar en contra, si les desagrada un candidato o están en desacuerdo con su política. En las campañas nacionales o regionales este grupo representa un contrapeso político que puede decidir el resultado de las elecciones en áreas electorales en que los elementos contrarios están relativamente equilibrados. Hay todavía un cuarto grupo compuesto de personas que rehusan afiliarse a un partido determinado. Se llama independiente y su voto es completamente incierto.

Las organizaciones y dirigentes políticos mantienen informada a la nación sobre asuntos de actualidad e instan a los electores a que vayan a las urnas a votar por los candidatos del partido. Esta exposición de cuestiones vitales por los voceros de los partidos políticos proporciona a los electores la oportunidad de oir diversas opiniones y a actuar con conocimiento de causa respecto a candidatos para los cargos públicos. Los partidos políticos estimulan la opinión y contribuyen, asimismo, a que los electores vayan a las urnas.

Las organizaciones pueden, asimismo, actuar como garantías de que los programas políticos se pondrán en efecto por los funcionarios elegidos. A semejanza de otros países, el partido que está fuera del poder forma la oposición que con celo y censuras induce a los representantes elegidos a dar cumplimiento a sus responsabilidades y promesas.

Los partidos sirven, asimismo, para cimentar políticamente un conglomerado de razas, religiones, ideales y ocupaciones. Esta cimentación es de primordial importancia en los Estados Unidos, donde una economía [illegible] ofrece extraordinarias oportunidades de expresión a los individuos de estos grupos o razas.

En los tiempos actuales, que los cambios se suceden con extraordinaria rapidez, la [illegible]xibilidad de opiniones y [illegible]ca son características que [illegible] por igual los partidos principales. El observador político [illegible] los Estados Unidos encuentra con frecuencia demócratas [illegible] en algunas cuestiones [illegible] los republicanos y viceversa. Esto procede de la [illegible]rencia esencial de los partidos pero que era muy marcada [illegible] tiempo de iniciarse [illegible] —circunstancia principalmente atribuible al desplazamiento en gran escala de los habitantes de una región y los problemas que surgen con la variedad de condiciones.

ASUNTOS LOCALES.— Las cuestiones locales son tan importantes en muchos Estados de la Unión. En un distrito electoral, el elemento [illegible] puede ser dominante. La población de otros distritos se componerse de agricultores, un número considerable de obreros sindicales aparte de los intereses comerciales y una minoría racial o religiosa. Como siempre sucede en países verdaderamente democráticos los aspirantes a cargos oficiales en los diferentes Estados se mantienen siempre en contacto con la opinión pública y formulan sus programas de acuerdo con los deseos y opiniones de los electores así como de sus propias preferencias y opiniones.

En lo que se refiere particularmente a asuntos exteriores así como en otros de índole nacional en que el partido desempeña un papel preponderante, se observa una suficiente tendencia entre los dirigentes de los dos partidos principales a trabajar conjuntamente. Así ocurre invariablemente en los tiempos de guerra u [illegible] periodos de emergencia nacional.

100 MILLONES DE ELECTORES.— En conjunto, los [illegible] de 100 millones de personas [illegible] tienen derecho al sufragio [illegible] los Estados Unidos constituyen un formidable poder político. Pero este poder se disminuiría y frustraría a falta de organización y dirección. Los partidos políticos de los Estados Unidos cuyo éxito depende de la organización y persuasión, sirven para determinar, sintetizar y cimentar las opiniones y fines económicos-sociales, militares, políticos, nacionales e internacionales de los varios elementos que forman el vasto electorado de los Estados Unidos, donde los norteamericanos un punto común de reunión mediante el cual puede hacer efectivos sus propósitos como fuerza política.

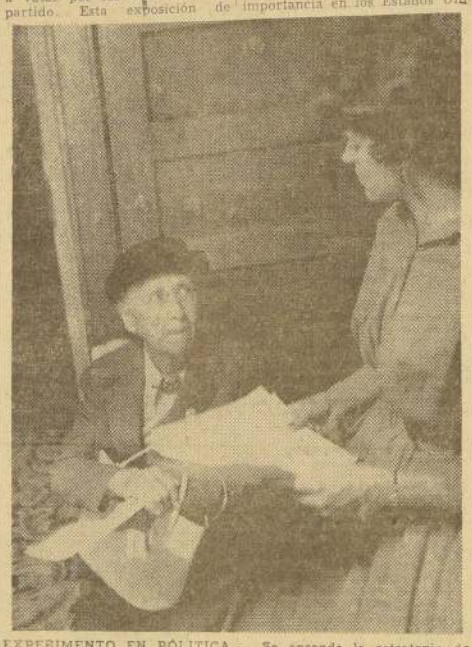

EXPERIMENTO EN POLITICA.— Se aprende la estrategia de la campaña. En la secretaria del Comité Central Democrático del Estado, Richard Ayers (derecha), presidente del Comité Electoral que apoya la candidatura de Adlai Stevenson, a la Presidencia de la nación, conversa con Dan Lynch, scerea de la organización del comité y de la táctica para sacar el voto. Interrogado acerca de cómo podría él ser más útil en la campaña, Dan dice: "Donde se me necesite más. Claro que me gustaría salir a pronunciar discursos y viajar en un camión con altoparlante, pero si ustedes me necesitan aquí en la oficina, entonces éste es mi puesto, y lo desempeñaré con el mayor agrado". Sorprendido ante una actitud de esta naturaleza, Ayers dijo más tarde: "¡Podríamos tener aquí una docena de hombres como Dan!"

LO QUE SIGNIFICA EL DIA DE LAS ELECCIONES

El día de las elecciones en los Estados Unidos es de intensa actividad en las casillas electorales, en los centros de campaña política, así como para los reporteros, periodistas y locutores. El resto del pueblo espera con ansiedad los resultados de las elecciones, ya sea por medio de la televisión, la radio, el periódico o los tableros de anuncios.

Esta fecha está señalada por la ley para el primer martes después del primer lunes de noviembre en años de números pares. Hoy los norteamericanos elegirán su nuevo Presidente y Vicepresidente, y, aproximadamente, una tercera parte de los Senadores y todos los Representantes (diputados) del Congreso. También elegirán miles de funcionarios estatales y locales.

Varios meses antes de las elecciones, el pueblo tuvo la oportunidad de escuchar infinidad de comentarios favorables y desfavorables, acalorados debates y discusiones públicas sobre las diversas cuestiones que envuelve la campaña política.

RESULTADOS DE LA VOTACION.— Los resultados de la votación empiezan a llegar muy lentos. Durante el día se reciben algunos informes de las poblaciones pequeñas, donde no se toma mucho tiempo en contar todos los votos. Pero el gran volumen de los resultados no empieza a recibirse hasta que se han cerrado todas las casillas electorales. Debido a que los Estados Unidos cuentan con cuatro zonas de horario diferente, el cúmulo de los resultados electorales se recibe primero de la costa oriental, siguiéndole el Mediano Oeste, los Estados de las Montañas Rocosas y luego el Lejano Oeste.

Por la tarde y durante toda la noche o sea, hasta que los resultados han quedado definidos por completo, se transmiten boletines e informes analíticos por las estaciones radiodifusoras y en ediciones extraordinarias de los periódicos. Los peritos en estas cuestiones se preparan con meses de anticipación para que cuando llegue el momento su reportaje cubra por completo todos los detalles de este complejo y sensacional acontecimiento. A medida que el pueblo, en general, escucha y observa los resultados, ya sea reunido en los centros de campaña política o en cualquier otro lugar, los informes siguen llegando con marcada eficiencia, a pesar de un ambiente de tanta excitación.

LA FASE FINAL.— Luego viene la fase final. Los candidatos victoriosos y los derrotados aparecen en la televisión y por la radio. Ambos dan las gracias a sus correligionarios y los triunfantes repiten sus promesas de representar debidamente a sus constituyentes. Los derrotados recalcan, por otro lado, que continuarán luchando por los ideales que sustentan.

Queda entonces por saber la reacción de los votantes, quiénes, por tradición, aceptan buenamente cualquiera que sea el veredicto.

Por todo el país, los aparatos de radio y televisión están más activos que nunca; las banderas y carteles son quitados de los centros de campaña política; en las redacciones de periódicos, las estaciones de radio y televisión, los que han estado trabajando, ya bastante cansados, son substituídos por otros que continuarán informando sobre cada fase del gran momento histórico.

Y los que hasta aquí habían sido grupos divergentes de votantes, entran de nuevo a formar parte del vasto y unificado pueblo electoral de los Estados Unidos, para apoyar a los dirigentes que ha elegido la nación.

El Rostro del día

EX REY FAROUK DE EGIPTO, quien ha reiterado su posición de neutralidad frente al conflicto de Suez, haciendo presente, al mismo tiempo, que por ningún motivo aceptaría ofrecimiento alguno en el sentido de volver a ocupar el trono.

Efemérides de hoy

6 DE NOVIEMBRE

63.—Quosque tamdem Catilina.
1479.—Juana la Loca.
1711.—Andrés Piquer.
1788.—Muere Felipe Igualdad.
1811.—La libertad de imprenta
1812.—El General Invierno.
1814.—El saxofono.
1832.—Severo Catalina.
1835.—Lombroso.
1839.—Combate de Agua Santa
1889.—La Exposición de Paris.
1893.—Muere Tchaikowski.
1918.—La República Polaca.

Quosque tamdem Catilina.— "Quosque tamdem Catilina vulnerabos patientiam nostra...". Así comenzó en esta noche Cicerón sus famosas oraciones en contra de Catilina, llamadas Catilinarias. Catilina era un noble patricio romano deseoso de enriquecerse a costa de la patria. Un dato poco conocido es que Cicerón quiere decir "arveja", y es el nombre de una ilustre patricia romana que durante un período muy anterior se dedicó a tal cultivo. Otros aseguran que tal nombre era porque el famoso orador tenía un grano en una oreja, semejante a una arveja. Esto parece desprenderse de algunas estatuas contemporáneas.

Andrés Piquer.— Nace en Ponoles (Teruel, de los Amantes), Andrés Piquer Arrufat, la cabeza más visible de la medicina de su época, según los españoles, de creer a quienes tenemos que aceptar que sus doctrinas fueron norte y guía de la medicina europea de su época.

Muere Felipe Igualdad.— El Duque de Orleans, Felipe Igualdad, que llegó a mancillar su honor votando la condenación de su hermano, Luis XVI, moría a su vez guillotinado por los revolucionarios a quienes había servido. Para la posteridad más le valió morir por la causa de los suyos. En cuanto a su propia vida, parece haber alternado entre "Tartarín cubrete de gloria y Tartarín, cubrete de franela".

La libertad de imprenta.— El Congreso Nacional decreta la libertad de imprenta en Chile.

El General Invierno.— La nieve empieza a caer sobre la gran armada de Napoleón, que se retira de Rusia cargada de botín. Fue muy dura la carretera de Smolensk y la dejaron regada de sangre.

El saxofono.— Para delicia de algunos y tortura de muchos, nace en Dinant (Bélgica), Adolfo Sax, inventor del saxofono. Zamacois llegó a decir: "Un caballero, aunque sepa tocar el saxofono, no lo hace".

Severo Catalina.— Nace en Cuenca Severo Catalina, escritor famoso, autor de un libro llamado "La mujer", aún tortura de escolares y alumnos del Pedagógico.

Lombroso.— Nace César Lombroso, famoso antropólogo y criminalista italiano. Con un muy abundante material de trabajo y en un excelente campo de observación, formuló teorías que en su época fueron toda una innovación muy provechosa.

Combate de Agua Santa.— A 16 leguas de Pisagua se encuentra Germania o Agua Santa. Un grupo de cazadores chilenos se enfrentó con otro similar de jinetes peruanos. Los chilenos quedaron dueños de la carretera y del ferrocarril de Agua Santa a Pisagua. Aquí murió el tristemente célebre Ricardo Chocano, que había hecho comer un diario entero al chileno Castro Ramos, lo que le causó la muerte. No hemos podido averiguar de qué diario se trató, y es una lástima que la historia no consigne el dato. Sería útil prevenir casos similares para el futuro. Hasta aquí sólo se han vuelto a repetir casos de anestesia con igual procedimiento.

La Exposición de Paris.— Se inauguraba la Exposición de Paris, para la cual se construyó la Torre Eiffel, el Metro y la Gran Rueda.

Muere Tchaikowski.— Del cólera moría Tchaikowski en San Petersburgo, la ciudad fundada para que Rusia miraras hacia Europa.

La República Polaca.— Los polacos se proclamaban República democrática y sacudían el dominio ruso.

CONTROL AUTOMATICO DE 100 MIL SUFRAGIOS

Las máquinas de votar se probaron por primera vez en el Estado de Nueva York, en 1892, y se probaron ese mismo año en Lockport, pero no fue hasta 1898 que se usaron en gran escala en Rochester, en el mismo Estado, donde demostraron su eficacia y su rapidez a tal punto que desde entonces su uso se ha extendido cada vez a muchas partes de los Estados Unidos.

En las elecciones presidenciales de 1952 se usaron 58.000 máquinas de votar en 4.222 ciudades de 32 Estados de la Unión, que registraron el voto de 25 millones de electores, o sea, como el 40 por ciento de los votos consignados. Esto significó un aumento de 13.000 máquinas más que en las elecciones de 1948, cuando menos del 33 por ciento de los votos se registró mecánicamente y sólo 222 ciudades de nueve Estados instalaron estas máquinas.

En algunos Estados se ha extendido a mayor número de poblaciones y en tres de ellos, Nueva York, Connecticut y Rhode Island, los votos se consignaron únicamente a máquina. Desde 1954 el Estado de Louisiana optó por usar también las máquinas únicamente.

En los Estados que adoptan las máquinas se prescriben sus especificaciones: en general, deben garantizar el secreto, debe permitir al elector escoger fácilmente sus candidatos y su funcionamiento debe ser lo suficientemente eficaz para impedir que se dañe alguna papeleta. Asimismo, debe impedir todo fraude y tiene que ser exacta en el registro y cómputo de los votos.

Una de las grandes ventajas de la máquina es la rapidez al contar los votos, pues el resultado de la votación se puede dar a conocer, según el número de electores, entre 30 y 90 minutos, después que se cierren los comicios, en lugar de las varias horas requeridas cuando la votación se hace en papeletas impresas. Por ejemplo, cuando una ciudad, como Buffalo, Estado de Nueva York, celebra elecciones generales con un buen número de candidatos y votan 200.000 personas, sus votos se pueden sumar, tabular y anunciar 90 minutos después de haberse cerrado los [illegible]

LOS DOS GRANDES PARTIDOS

El Partido Demócrata data desde los tiempos de Thomas Jefferson, autor de la Declaración de Independencia y tercer Presidente de los Estados Unidos. En aquella época representaba los intereses agrarios, y se le llamaba el Partido Demócrata Republicano, o los Republicanos de Jefferson.

Después de la elección de Andrew Jackson, en 1828, el partido se dividió, y el elemento agrario vino a ser, sencillamente, el Partido Demócrata.

EL PARTIDO REPUBLICANO

El actual Partido Republicano de los Estados Unidos, que ahora está en el poder, se inició hace más de un siglo cuando, con motivo de un proyecto de ley que se estaba debatiendo para permitir la esclavitud en los territorios de Kansas y Nebraska, surgió en 1854 un grupo compuesto de "Whigs" (Progresistas), Demócratas e Independientes y resolvió "echar a un lado las organizaciones de antiguos partidos para crear uno que tuviera como base única la no extensión de la esclavitud". Todos se reunieron en Ripon, Wisconsin, en febrero de aquel año, y adoptaron el nombre de "Republicanos".

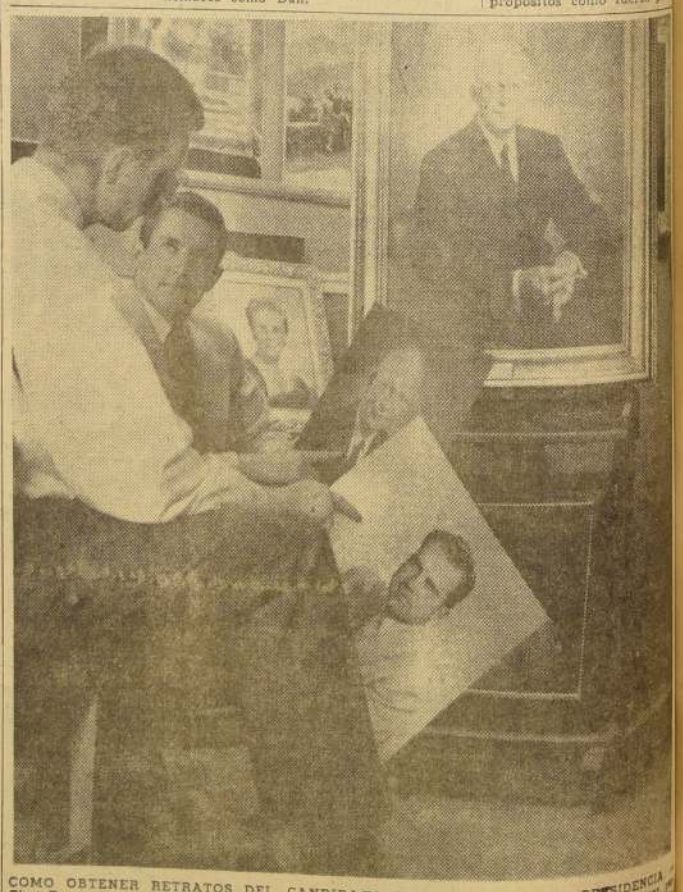

COMO OBTENER RETRATOS DEL CANDIDATO REPUBLICANO A LA PRESIDENCIA.— Chet Bayer (derecha) hace arreglos para obtener algunos retratos del Presidente Eisenhower, reclamado por el Partido Republicano, candidato a su reelección, de los Estudios Lainson, instalados en el Brown Palace Hotel, de Denver, Estado de Colorado. Se necesitan estos retratos para fines de propaganda electoral. Chet descubre que este estudio produjo el retrato que fue usado por el general Eisenhower como su retrato oficial en la última elección presidencial que el ganó en [illegible]