LA MAÑANA

DIARIO LIBERAL

Edicion de 12 Pags.

Precio: 10 Centavos

Año IV — SANTIAGO de CHILE.—Jueves 10 de Abril de 1913 — Núm. 1,301

EL PROFESOR DON FEDERICO RISTENPART

Este distinguido profesor de ciencias astronómicas fallece ayer trágicamente

EL TENOR UTOR

El reputado tenor español Manuel Utor, que debuta esta noche en el Teatro Santiago con la ópera "Aida".

UNA EXCURSION EN AUTOMOVIL

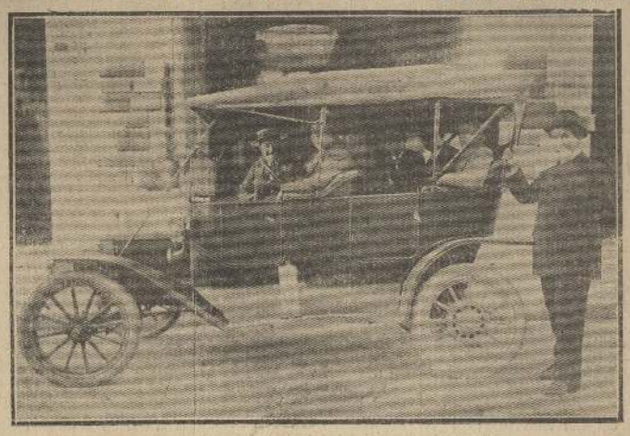

El "Ford, modelo T." en que se hizo el viaje.

En atención á una amable invitación de los señores Bernardino Ponce de León y Luis Romero, representantes en esta de la fábrica americana de automóviles Ford, salimos el Sábado último á las 5 de la madrugada acompañados del señor Francisco Pacheco, en excursión hasta Valparaíso, empleando una máquina modelo T.

A la hora indicada partimos del garage, ubicado en la Alameda de las Delicias, tomando el camino público de San Pablo. La primera parte del viaje la hicimos con ciertas dificultades por el pésimo estado del camino lleno de zanjas y hoyos que juntamente con la espesa neblina reinante nos obligó á marchar á una velocidad limitada. Sin embargo, con todo esfuerzo logramos llegar al punto denominado Lo Aguirre, más ó menos á las 6½ de la mañana. De allí el campo se nos presentó en mejores condiciones de manera que pudo aumentarse la velocidad hasta la cuesta Prado que empezamos á ascender cerca de las 7.

El trayecto en este punto es de lo más pintoresco, dicha la enorme altura á que llegábamos podían apreciarse las quebradas profundas cubiertas por una ligera bruma la que en la cumbre desaparecía para dar paso á los rayos del sol.

A la bajada se ofrece al viajero el más hermoso panorama, una perspectiva espléndida. A medida que la bruma comienza á disipar la neblina, descúbrese poco á poco á nuestros pies el extenso valle de vegetación abundante y rica.

Tanto la subida como el descenso en sus trechos, vueltas se hizo con toda felicidad; el automóvil obediente á la mano de su conductor devoraba las distancias girando en las pronunciadas curvas con una rapidez y facilidad asombrosas. Los accidentes numerosos del terreno y los espesos arenales eran salvados sin ningún inconveniente y á una marcha de cerca de veinte kilómetros pudimos llegar á Los Chorrillos. De allí á Curacaví, la carrera aumentó y estuvimos en este punto á las 7:50 de la mañana.

Curacaví

El pueblo de Curacaví ha tomado con sidérable empuje, se nota cierta animación, hay muchos negocios y buenos edificios anotándose entre éstos el de la escuela pública cuya fotografía publicamos hoy. Pero en lo que se refiere á mejoras locales está este pueblo muy atrasado en tal forma que no hay relación con su importancia en el número de habitantes.

Aquí la agricultura ha dado este año muy buenos resultados. La cosecha de uva ha sido abundantísima y no menos la de maíz. Este grano parece que ha constituído en el año el mejor rendimiento.

De Curacaví continuamos nuestra marcha á la cuesta Zapata que pasamos á las 10.45. Algunas personas que encontramos aquí nos informaron que en los últimos días se ha dejado caer por los alrededores de Casablanca y Villilla una verdadera plaga de bandidos que causan el terror entre los campesinos. Casi no hay noche, se nos dijo, que tanto en el valle como en la cuesta dejen de producirse asaltos á mano armada de que son víctimas indefensas, viajeros ó comerciantes que recorren los campos. La escasa policía de Casablanca es impotente para contener estos desmanes, de manera que los que viajan llevan siempre en inminente peligro su vida. Y no solamente estos hechos se producen en la noche; ha habido muchos casos de agresiones en pleno día.

Parece que los carabineros no tienen comprendidos estos sectores en su programa de vigilancia, pues jamás se vé por allí un soldado.

De Casablanca á Valparaíso

Después de pasar por Villilla á las 11.10 llegamos á Casablanca á las 12.30. En este pueblo se notan algunos adelantos. Como es sabido el terremoto causó en este pueblo grandes estragos y todavía pueden verse los escombros de muchos edificios derrumbados. Sin embargo, la energía y la decisión de los habitantes ha logrado levantar ese pueblo que quedó destruído en su mayor parte. Frente á la parroquia en construcción está la plaza pública y en el centro de ésta un hermosísimo jardín, cuyas flores exhalaban su aroma perfumando el aire á larga distancia: en el mismo jardín se está erigiendo una estatuta ó monumento cuya construcción debe termi-

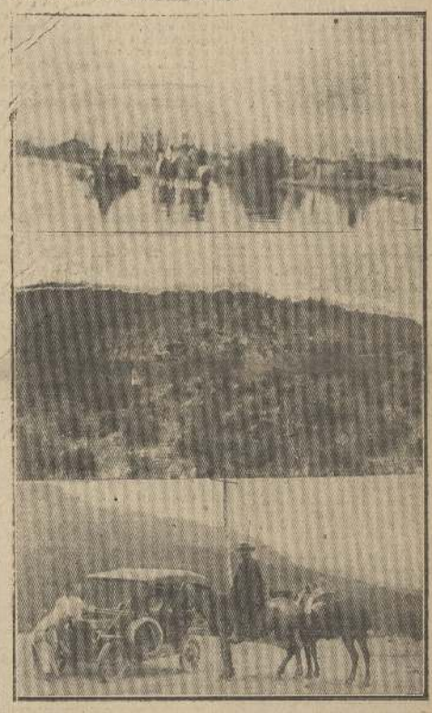

1.—En un charco en el camino de Casablanca á Melipilla. 2.—Ascendiendo la cuesta Ibacache. 3.—En la cuesta de Zapata.

EL VIAJE MINISTERIAL AL NORTE

Deducciones que de él saca el diputado por Valdivia, don Aníbal Barrios

CARACTERES DEL PROBLEMA OBRERO EN ESA ZONA DEL PAIS

El ferrocarril de Arica á La Paz y las cuestiones del Toco

Algunas ideas

¿...?

Considero inútil expresarle mis ideas acerca de la situación de las faenas salitreras y acerca de los varios otros tópicos insinuados por usted en el anterior reportaje: todos esos temas han sido ya ampliamente desarrollados en la Prensa por los varios corresponsales adscritos á la comitiva ministerial.

El problema obrero

¿...?

En cuanto á los obreros me concretaré á decirle que estimo actualmente su situación es posiblemente soportable: tienen salarios equitativos, pulpería con precios generalmente inferiores á los de las ciudades vecinas, máquinas cachadas y cachuchos con regullas á fin de impedir los numerosos accidentes de antaño.

Pero á este respecto el problema grave se otra: la recacez manifiesta é indubitable de brazos notada en las faenas de la pampa ha llegado á términos insoportables: sea por la reciente, instalación de nuevos ingenios ó por la ampliación del radio de trabajo de oficinas antiguas, los obreros han comenzado á escasear de un modo alarmante.

He visto oficinas debatiéndose con poco más de doscientos hombres siendo que hace apenas dos años ocupaban doscientos quinientos y seiscientos operarios.

—Han resultado inútiles, nos dijeron, todas las gestiones encaminadas á procurarnos más trabajadores. — Esto mal es ha agravado para algunos oficineros quienes han traído, mediante costosos esfuerzos, varios enganches del sur, habiéndose producido aquí á la noticia de su arribo una verdadera pulpa por atraerlos frustando así, en gran parte, los sacrificios de aquellas personas. Y en todo caso, esto ha sido una gota de agua ante la magnitud de la demanda.

Por otra parte, debemos también abandonar la esperanza de nuevos enganches: allí la agricultura se queja de idéntica dolencia. Y esto sin contar con los numerosos ferrocarriles en construcción, las obras de los Altos Hornos, los trabajos portuarios de Valparaíso y San Antonio, y, las obras de este mismo género, en proyecto para diversas zonas del país.

—No hay más esperanzas, continuaba nuestro interlocutor, que la inmigración europea ó la terminación de las obras del Canal de Panamá, en donde pronto quedarán miles de obreros desocupados y habituados á faenas duras y en climas cálidos.—Pero,... Cómo atraernos esa inmigración: cómo quitar á este país su fama de descuidado y anti-higiénico?

Por lo anterior, mi amigo, continuó, el señor Barrios, verá usted cuán complejo es el problema y cómo es difícil solucionarlo.—Acaso con la realización de obras portuarias en los puertos salitreros, especialmente en Antofagasta; con la construcción de ramales hacia el Longitudinal; con la higienización de la zona del norte, se lograría abaratar el acarreo y la producción del salitre, facilitando á los salitreros proporcionar una mejor situación á sus obreros y así atraerlos en mayor número.

¿Se hará algo de esto?

¿Todo el fruto de la gira al norte consistirá en promesas y esperanzas?

El Ferrocarril de Arica á La Paz

¿...?

El problema del ferrocarril de Arica á La Paz, coloca ante la consideración de los hombres de Gobierno múltiples y serias cuestiones que resolver.

De boca de personas discretas de Arica, de Antofagasta, pudimos informarnos de algo que es fácil comprender y que es inútil ocultar: muchos hombres dirigentes de Bolivia miran con ojos esquivos aquella línea: es la propiedad de un Estado que entra á la propiedad de otro Estado!...

¿Nos hemos olvidado tan luego de las convulsiones y alharacas agitadas hace años en Oruro, porque algunas locomotoras del ferrocarril de Antofagasta á esa ciudad tenían una estrella en el frontis de sus chimeneas?

Y esa Empresa es de dominio de una Sociedad particular, con sede en Londres.

Usted sabe que la línea de Arica llega sólo al Alto de La Paz requiriendo, en consecuencia, un trasbordo en carros servidos por otra Empresa, antes de llegar á la ciudad. Chile solicitó del Gobierno boliviano permiso para extender su línea hasta la ciudad misma; pero, en idéntica situación que nosotros se encontraba The Antofagasta And Bolivia Railway Co., cuya línea llega directamente al Alto de La Paz y por la cual solicitó también idéntica concesión de bajada.

¿Ya saben ustedes lo que pasó?

El Gobierno boliviano otorgó esa merced á la Empresa particular y no al Gobierno de Chile!...

De Huaqui (término del ferrocarril de Mollendo) al Alto de La Paz posee Bolivia una línea férrea: entiendo era ella su dulce empresa fiscal ferroviaria.

Esa línea era la llave del ferrocarril peruano á Mollendo y con haberla extendido á La Paz habríase transformado en la llave de las tres ferrocarriles que se disputan el comercio de la altiplanicie. Indudablemente el ferrocarril chileno de Arica es el más corto y económico, ya se sabe como negaba los tratados con Bolivia, después de quince años debe pasar al dominio de este país toda la sección comprendida entre los límites con Chile y el alto de La Paz. Entonces era lógico presumir que Bolivia querría no sólo conservar sino ampliar su línea de Huaqui para así defender y dar vida á su línea de Arica.

Y de este modo sin sacrificios de ninguna especie, como por dadiva generosa de la naturaleza, ese país hay mediterráneo y explotado por tres líneas extranjeras, habría tenido en sus manos el control del movimiento de cada una de ellas y la posibilidad para acordar ó negar facilidades á aquellas de las tres empresas y puertos que mayores garantías otorgara á su comercio.

¿Y qué hizo?

Vendió su línea de Huaqui al alto de La Paz á la **Peruvian Corporation** dueña del ferrocarril de Mollendo!

Todos estos hechos inducen á creer en el desinterés, casi en la malquerencia, con que Bolivia ha mirado la línea férrea chilena.

La cuestión del Toco

¿...?

Alguien ha atribuído parte de esta situación á la cuestión del Toco: algo así como una disimulada revancha.

No lo creemos. Bolivia es un pueblo eminentemente patriota: podrá realizar actos, aún en desmedro de sus intereses, como los esbozados más arriba, impulsada por un mal entendido nacionalismo; pero jamás inspirada por el deseo de satisfacer ó amparar intereses personales de algunos de sus hombres. Creo que el señor Joucham Varas no es ha engañado al afirmar que en aquel país la cuestión del Toco no era asunto de importancia capital.

Como corolario de todo lo anterior queda en pie este problema:

¿Qué oportunidad puede asegurarse á la línea chilena de Arica á La Paz?

¿Los 3.000.000 de libras invertidos ó por invertir en su construcción y explotación, los millones por desembolsar en las obras anexas del puerto de Arica, etc., tendrán la probabilidad de ser recuperados?

¿O al contrario, como muchos hombres que conocen á fondo este negocio toda esa masa de millones y sacrificios estaría fatalmente condenada á una improducción ó perdida casi total?

Si Bolivia contra todas las probabilidades y contra todos su intereses, ha vendido su línea de Huaqui al alto de la Paz: ¿quién puede asegurarnos que no hará igual cosa con la sección que debemos entregarle dentro de quince años del ferrocarril de Arica á La Paz.

¿Qué sería de esta línea si la sección boliviana pasará al poder de cualquiera de las empresas rivales de Mollendo ó Antofagasta?

Entonces nuestro ferrocarril que tantos sacrificios importa al Estado chileno y sobre el cual se han sustentado tantas esperanzas estaría irremediablemente perdido.

¿Cómo evitar estos males?

Problemas con estos que deben estudiarse concienzudamente y que abstengo de abordar por discreción y patriotismo.

MANIFESTACION DE DESPEDIDA

Grupo de los asistentes al banquete que se ofreció en el Restaurant Valparaíso al señor don Cecilio Molleda, ex-vice-presidente del Centro Español, con motivo de su partida á la madre patria.

Sociedad Nacional de Buques y Maderas

3480 - DELICIAS - 3480

Teléf. Nacional 500—Teléf. Inglés Estación 81

PINO OREGON de todas dimensiones.

CEMENTO "GRIFFIN"

ALAMO SECO

ROBLE PELLIN

RAULI, LAUREL, LUMA, LINGUE

Oficina en el centro:

BANDERA 443

Mártires DEL ESTOMAGO

Tomad Estomasina Langiebert

Último descubrimiento científico para curar las enfermedades del estómago: como dispepsias, flatulencias, malas digestiones, acideces, debilidad estomacal.

BOTICAS Y DROGUERIAS SURTIDAS

AVISOS DE CRONICA

DOCTOR RAMON IBANEZ

Regresó.— Especialidad. Enfermedades de niños.
Consultas: de 1 á 3.
Catedral 2610.—Teléf. Inglés 547
IX-26-964

JUAN LOPEZ R.
ABOGADO
Estudio: COMPANIA 1223
VIII-30-626

AVISO

Los que tengan negocios pendientes con don Alejandro Elías Serre Ojeda, pueden entenderse con la sucesión de este en su escritorio.
BANDERA 556
Su viuda, representada por
MARTIN y ESCOBILLANA
IV-26-659

OPTICA MEDICA
PROF. J. P. ABELLA
Optico científico de Nueva York
Especialista para la corrección de los defectos de la vista y adaptación científica de anteojos y lentes.
Consultas: de 9 á 12 y de 1½ á 5.
Catedral 1115, frente al Congreso
IV-28-965

J. CAZORLA M.
ARQUITECTO CONSTRUCTOR
Atiende trabajos en provincias.
—: CASILLA 125 :—
IV-12-566

DOCTOR MORALES OGARANZA

Medicina interna. Vías genito-urinarias y sífilis. Aplicación del Salvarsan por nuevo procedimiento. Consultas de 1 á 3 P. M.—Delicias 2068.
IV-9-667

SAMUEL TIRADO ALDUNATE
ABOGADO
Trasladó su estudio á Huérfanos 1220.
V-18-668

DORA RIVERA de L.
MATRONA
Garantizo partos sin dolor, según nuevo tratamiento.
Recibo enfermas pensionistas
BASCUÑAN 108
IV-25-669

MALAQUIAS CONCHA
LUIS MALAQUIAS CONCHA
ABOGADOS
Estudio: Compañía 1065.— Casilla 1009.
IV-28-670

DOCTOR IBARRA LORING
Jefe Clínica VIAS URINARIAS
Medicina General
Consultas: de 1 á 4 P. M.
— NATANIEL 64 —
IX-28-692-1913

Dr. MAURCICA

—Profesor en Filosofía Hipnótica — Titulado en la Universidad más grande del mundo, en Estados Unidos de Norte América

ENSEÑO el curso completo y hago clases especiales.— APRENDED esta ciencia, que con ella se obtienen los favores del mundo!:— APRENDIENDO esta ciencia: se libra del charlatanismo.
Maipú 633.—Casilla 1230
SANTIAGO—CHILE
V-2-671

DOCTOR GIANELLI

Exclusivamente sífilis, venéreas genito-urinarias. Inyecciones 6.00.
Su clientela será atendida por el doctor Visl, Moneda 1324, de 9 á 12 M.
47

DOCTOR **Muñoz Labbé**
Médico legista y de ciudad
Lira 78 Teléfono 3051
Medicina interna para adultos y niños. Venéreas Sífilis. Consultas de 1½ á 3½ P. M.
671—V

Dr. Carlos Cumming
Huérfanos 782
Estudios en Europa. Enfermedades de ojos, nariz y garganta. Consultas: 2 á 5.
VI-10-672

I. Marcial Rivera
Medico Cirujano
Huérfanos 1242
Casilla 381
Enfermedades Génito Urinarias Sífilis Cirugía General. Consultas 10 á 12, 1 á 4 P. M. Días festivos: de 9 á 1.

marcó en breve. Hay mucho enfermos, especialmente de fiebres.

Por lo demás el movimiento comercial, por decirlo así permanece estacionado como se nos informó á nuestro regreso. A toda esta zona hace mucha falta el ferrocarril: los agricultores no pueden dar salida á sus cosechas por falta de medios de locomoción. El transporte de los productos en carretas hasta Valparaíso es muy caro, lento y difícil. Todos se quejan del abandono en que se les mantiene.

Continuando nuestra marcha ya en mejores condiciones por la bondad del cabina llegamos á Pichidal á la 1.30 y á Valparaíso á las 2.30 de la tarde.

Habíamos recorrido 132 kilómetros en 9 y media horas, tiempo explicándose si se toma en cuenta que la mayor parte de la carretera no ofrece ninguna comodidad para el tráfico de automóviles.

Regreso.—Asalto

Nuestro ánimo era regresar el mismo día para llegar á Santiago á media noche, pero habíamos de proveernos de nafta y esta diligencia demoró. Sólo á las cinco de la tarde partimos nuevamente.

Habíamos andado más ó menos una hora y ya una persistente neblina nos privó de las últimas horas del día. La neblina aumentó rápida hasta convertirse en llovizna tupidísima que humedeció el suelo dejando el camino muy pesado. No se distinguía cada á 20 metros de distancia.

En estas condiciones nos acometieron en demanda de Peñuelas cuando de improviso como á 50 pasos delante de nosotros vimos el fogonazo de dos disparos. El auto se detuvo y casi instantáneamente oído disparo hendió el aire. No había duda que era dirigido á nosotros; la bala pasó silbando á nuestro lado y perforó un trozo saliente de la cubierta posterior del vehículo, según lo comprobamos después.

Ante el peligro no tuvimos sino que descender y prepararnos á la defensa, después de apagar los faros. Un nuevo disparo, esta vez más cerca aún, nos convenció del atentado de que se nos hacía objeto. Descargamos cuatro balas en dirección á los fogonazos y esperamos largo rato. Como los disparos no se repitieron resolvimos seguir nuestro viaje

RESTAURANT VALPARAISO
Venta de Billares
Importados :: ::
19—E

SOCIEDAD EMPLEADOS DE COMERCIO

De orden del señor Presidente, cítase á Junta General extraordinaria para el Sábado 12 del presente, á las 9½ P. M. con el objeto de ocuparse de todo lo relacionado con la construcción del nuevo mausoleo.

La sesión se llevará á efecto con el número de socios que asista, por segunda citación.

IV—10—3414 **El Secretario.**

Dr. MONTENEGRO
Enfermedades de niños.
Consultas: 1 á 3.—Vergara 541.
IV-18-3028

LUIS A. TRONCOSO PINTO
ARQUITECTO
HUERFANOS 1236
Proyectos. Erección de toda clase de edificios, especialmente con armazón metálica, conforme al sistema norteamericano.
IV-15-575

Dr. FUENTES MATURANA
Natanael 230.— Cirugía general y de señoras. Operaciones y partos. Pensionado policlínico. Natanael 1149.
VI-25-589

ANA G. VARGAS BARRERA
MATRONA
Clínica privada. Curaciones internas, enfermedades secretas de señoras. Recibo pensionistas. Atiendo consultas de provincias.
LORD COCHRANE 985

EDUARDO TASSO
ARQUITECTO
Construcciones 8 por ciento. Administración propiedades á por ciento.— Compra-venta de propiedades: Oficina: de 2 á 5½. Teléfono 2013.—Agustinas 1260.
VI-29-588

Dr. BRAGA CASTILLO
Rayos X, San Antonio 840. De 1 á 4. Teléfono inglés 1252.
V-8-676

Dr. CONCHA
CLARAS 437
Especialmente vías urinarias, venéreas y sífilitas. Exámen de la sangre. R. Wassermann. Consultas de 1 á 4 P.M. y de 7 á 8 P.M.
VI-10-677

CLINICA PRIVADA
de Mercedes H. Rojas, Matrona. San Diego 932. Recibo enfermas reservadas; consultas secretas, preservadas; consultas secretas. Precios módicos.
VI-11-678

ADOLFO ROJAS LE-BRUN
ABOGADO
Estudio: Moneda 213.
VI-5-674

TALLER DE SOLDADURA
AUTOGENA OXI-ACETILENICA
Con fierro dulce, fundido, acero, bronce, cobre, aluminio, etc., etc.
DURIEU HNOS.
AVENIDA MATTA Núm. 950.
El taller se encarga de cualquier trabajo de soldadura fuera de Santiago, como minas, molinos, puentes, etc., etc.
IV-28-672

INFORMACIONES DEL DIA

Chile ante la Exposicion de San Francisco

Entusiasmo que existe entre nuestros industriales y agricultores. Conversando con una persona interiorizada en los trabajos de organización. Labor activa de la comisión designada por el Gobierno.

Con vivo interés y decidido entusiasmo ha tomado el Gobierno todo lo que se relaciona con la participación que Chile tendrá en la celebración de la Gran Exposición Internacional de San Francisco de California.

Invitado nuestro Gobierno por el de los Estados Unidos para hacerse representar en el trascendental torneo, en el que figuran todos los países del orbe, el Ministerio de Relaciones Exteriores de acuerdo con otros ambos ministerios de las esferas administrativas, aceptó la invitación, resolviéndose iniciar cuanto antes los correspondientes preparativos.

Como hemos informado esta Exposición se celebrará en San Francisco de California el año 1915 con motivo de la inauguración oficial del Canal de Panamá.

Refiriéndolo el Gobierno por noticias en que se anunciaba que Brasil, Argentina, Perú y otras países sud-americanos comenzaban á prepararse para figurar dignamente en dicha Exposición, dictó hace algún tiempo un decreto por conducto del Ministerio de Industria y Obras Públicas, nombrando una comisión compuesta por personalidades de alta significación, á fin que tenga á su cargo la organización de los trabajos de la concurrencia chilena.

El Lunes último dicha comisión se ha reunido por primera vez bajo la presidencia del Ministro de Industria y Obras Públicas, señor Oscar Viel.

El señor Viel ofreció todo el concurso del Gobierno para el buen éxito de los trabajos, expresando que S. E. el Presidente de la República desea se celebrase una exposición preliminar de todas las secciones que no demandaran gastos especiales.

En esta reunión se dieron á conocer grandes proyectos tendientes á colocar á nuestro país en muy elevado puesto.

Don Ramón Subercaseaux ha sido designado presidente de la mesa directiva y los señores Estevan Izquierdo y Carlos Besa como vice-presidentes.

La comisión se subdividirá en varias otras para las cuales se solicitará la cooperación de personas entendidas en los diversos ramos industriales de agricultura, de instrucción, de estadística, etc.

Como se ve, existe gran entusiasmo por conseguir que Chile quede dignamente representado ante tan gran torneo industrial.

Deseando conocer hasta qué punto reina entusiasmo en este sentido, hemos charlado algunos instantes con una persona interiorizada en la organización de la concurrencia de Chile á la Exposición indicada.

—Tengo conocimiento, nos declaró, de que en todo el país ha sido muy bien acogido todo lo que se refiere á nuestra representación en la Exposición Internacional de San Francisco. Industriales y agricultores se preparan para secundar la acción de la comisión organizadora poniendo todos sus mejores productos á disposición de sus.

Como el plazo no es corto, si la comisión trabaja con verdadero entusiasmo, podremos conseguir una magnífica representación.

—Es mucho que Ud. crea en el éxito de la representación chilena?

—Sí, de parte de los industriales y agricultores no puede faltar en ningún sentido, nos respondió. Si el Gobierno abandona su acostumbrado espíritu económico y es generoso en la concesión de los fondos que se necesitan, será una hermosa verdad el anhelo que todos tenemos de que Chile quede bien colocado en esa gran exposición. Nada mejor, ninguna oportunidad más fácil de aprovechar en esta Exposición para nuestro Gobierno. Ella le permite dar un enorme paso en el sentido de nuestra propaganda. Si estamos bien representados, si todos nuestros productos y ventajas de nuestro clima quedan ampliamente demostrados, todos los países conocerán nuestro valor material y sabrán apreciarnos en el futuro. Una representación magnífica de nuestros productos vale cien veces más que todos los artículos de propaganda y conferencias que puedan darse sobre nuestro país en los países europeos.

—¿De manera que es una verdad el que existe entusiasmo por cooperar á los deseos del Gobierno?

—Sí, es enteramente exacto. Los principales productores del país se preocupan actualmente de la imperiosa necesidad que hay en que Chile quede á un elevado nivel en la gran exposición de 1915.

—No algo que no tan solo favorece al Gobierno sino á todos los productores en particular.

—Con una buena representación en San Francisco de California, Chile se abrirá ancha las puertas á la prosperidad comercial. Así no sería raro que considerables capitales extranjeros vengan á impulsar nuestras decididas industrias y que se despierte en todo sentido una gran confianza por nuestro país.

Existe entusiasmo en los industriales y agricultores, trabaja activamente la comisión organizadora, secunda el Gobierno todos estos esfuerzos. Todo esto hace esperar en un futuro bienhadados para el país entero, concluyó diciendo nuestro entrevistado.

Como se ve, dado el interés que ha despertado la concurrencia de Chile á esta Exposición, no es aventurado contar en un éxito.

La comisión encargada de organizar los trabajos se reunirá mañana á fin de continuar sus estudios.

Recomendamos muy especialmente
EL JARABE DE
RABANO YODADO
CON HIPOFOSFITOS
Como poderoso tónico depurativo, reemplaza ventajosamente las emulsiones de baciaiol y es muy provechoso para niños.—Pídase la marca 639
Laboratorio Chile
113-P

Legación del Brasil en Chile

El señor Ministro del Brasil en Chile, Excmo. señor Gómez de Ferreira, ha comunicado á la Cancillería que debiendo partir al Brasil en uso de licencia, ha quedado á cargo de la Legación, con el carácter de Encargado de Negocios, el secretario señor Federico de Castillo Branco Clark.

Licencias judiciales

Se han concedido las siguientes licencias:

El chas al Defensor de Menores de Concepción, don Miguel A. Zañartu.

1 mes al Promotor Fiscal de Rancagua, don Francisco González Bulnes.

Forbajo al alcalde de la Cárcel de Santiago, don Ballerio Gálvez.

1 mes al juez del primer Juzgado de Letras de Antofagasta, don Luis A. Molina.

1 mes al Promotor Fiscal de La Unión, don Rafael V. Ramírez.

VISITA DE INSPECCION

El Lunes próximo parte á visitar las Escuelas Agrícolas del país, el secretario de la Inspección de Enseñanza y Fomento Agrícola, señor Samuel Cubillos V.

COMISION A EUROPA

Don Eugenio Talín ha sido comisionado para que estudie en Europa todo lo relacionado con los servicios de arboricultura y botánica.

FERROCARRIL DE LINARES A COLBUN

El contratista de las obras del ferrocarril de Linares á Colbun ha solicitado una prórroga de cuatro meses para terminarlas.

REPARACION DE CAMINOS

La Dirección de Obras Públicas ha comunicado al Gobernador de Caupolicán que se han agotado los fondos para atender á las reparaciones de caminos.

CONGRESO AGRICOLA

En el presente mes será designada la comisión que representará á Chile en el Congreso Agrícola que se celebrará en Montevideo.

Consejo de Instrucción Primaria

La última sesión.—Asuntos de que se ocupó.

Presidido por el señor Ministro de Instrucción Pública, don Aníbal Letelier, celebró sesión ayer el Consejo de Instrucción Primaria. Asistieron los consejeros señores Guillermo Edwards, Guillermo Subercaseaux, presbítero don Ernesto Palacios, Inspector General de Instrucción Primaria, el médico-jefe del servicio médico-escolar, señorita Elodia Díaz y el secretario.

Leída y aprobada el acta de la sesión anterior, se dió cuenta de diversas disposiciones gubernativas relacionadas con el Consejo, de una comunicación del Gobernador de Quillota en la que pide la supresión de una escuela en Achao por falta de población escolar; que pasó al inspector general de Instrucción Primaria.

Se dió cuenta también de los siguientes asuntos, que pasaron á tramitación: solicitud de don Maximiliano Salas Marchant, que pide abono de años de servicios por el libro "Ejercicios gramaticales: horarios y proyecto de Reglamento del plan de estudios de las Escuelas Normales, y modificaciones propuestas á este proyecto por el señor don Guillermo Subercaseaux; informe sobre la enseñanza religiosa y servicio religioso en la Escuela Normal de Curicó; solicitudes de subvención de la Escuela Arturo Prat de Rengo y Misión Araucana de Chocchol; solicitudes de textos de los señores Bernardino Quijada y Fernando Salamanca.

Se aprobó recomendar favorablemente las solicitudes de la Sociedad Protectora de la Infancia y Monjas de la Santa Cruz de Valparaíso sobre subvenciones; de don Gilberto Fuenzalida, sobre adopción de su texto "Tratado metodológico para la enseñanza religiosa".

Se autorizó al secretario para que en esperar la reunión del Consejo pueda tramitar por el las solicitudes de venta de textos hasta dejarlas en estado de ser resueltas rápidamente por el Consejo, oyendo especialmente la opinión del jefe del servicio sobre si los textos ofrecidos son absolutamente indispensables para el funcionamiento de las escuelas.

El consejero presbítero señor Palacios, hizo diversas observaciones acerca del funcionamiento de la Escuela Nocturna anexa á la Normal No. 2 de Preceptores de esta ciudad y de las fiestas semanales que se celebran en la noche en dicha escuela. Quedó encargado el señor inspector para informar por escrito al Consejo sobre este asunto.

Se levantó la sesión.

El nuevo Palacio de la Moneda

Con el Ministro del Interior

El Ingeniero señor Emilio Dávere, director jefe de las obras de construcción del Palacio de los Tribunales de Justicia pasó ayer al Ministerio del Interior.

El señor Dávere conferenció detenidamente con el jefe del Gabinete, señor Barros Jara, y le presentó los planos del nuevo Palacio de la Moneda, que deberá construirse.

Directoras de Liceos Públicos

Curso de aspirantes

El Ministerio de Instrucción Pública ha dictado un decreto por el cual se dispone el funcionamiento de un curso para preparar convenientemente á las profesoras de Liceos que aspiren al cargo de directoras de esa clase de establecimientos.

Dicho decreto es el siguiente:

1.o El curso de directoras se verificará en las vacaciones de Septiembre de cada año, debiendo durar veinte días, con tres horas de trabajo cada día.

2.o La Instrucción Cívica deberá ser estudiada individualmente por las alumnas; pero en el referido curso, habrá sin embargo, tres horas disponibles para las consultas á las dudas que hayan tenido en el estudio de dicho ramo.

3.o La Dirección Pedagógica de un Liceo se tratará en 12 horas y habrá, además 6 horas para el desarrollo de temas libres, indicados por el preferor á la mayoría de las alumnas.

4.o Se dedicará 6 horas al estudio de los niños anormales y 6 horas al tratamiento de la organización y manejo de bibliotecas.

5.o Se dedicará 3 horas á la correspondencia oficial.

6.o La Legislación escolar será tratada en ocho lecciones y habrá además 2 horas para temas libres á elección de las alumnas ó del profesor.

7.o Los temas sobre higiene y educación deberán ser desarrollados en siete lecciones y en dos horas de conferencia cuyos temas, como las otras asignaturas serán indicados por el profesor ó la mayoría de las alumnas.

8.o Los dos últimos días se consagrarán exclusivamente al examen de las profesoras que hayan asistido al referido curso.

9.o Todos los años en el mes de Junio publicará el Ministerio un folleto especial con los programas y demás datos necesarios, relacionados con el curso de directoras.

El Ministro de ferrocarriles visita las maestranzas Central y de Yungay

Enormes deficiencias.—No tienen más que el nombre de Maestranzas

En la mañana de ayer, el Ministro de Ferrocarriles, señor Viel, acompañado del Director General de Ferrocarriles señor Guzmán, visitaron las Maestranzas Central y de Yungay.

Los funcionarios nombrados, en unión del jefe interno señor Fogg, recorrieron detenidamente las diversas dependencias de las Maestranzas Central y de Yungay, quedando el señor Ministro plenamente convencido de que ambas Maestranzas jalas no tienen más que el nombre.

Los talleres son inadecuados no tienen comodidad alguna para los obreros.

Las maquinaria son sencillamente inservibles.

Deuda Interior

Propuestas para la amortización

La Dirección del Tesoro ha recibido propuestas cerradas para la amortización de la Deuda Interior del Estado ascendentes á $ 10,665.98, correspondiente al cuarto trimestre del año pasado, y primer trimestre del presente año.

Las propuestas se abrirán el Martes 22 del presente, á las 3.30 P. M., en la Dirección del Tesoro

Reformas de estatutos

Han sido aprobadas las reformas introducidas en los estatutos de la Sociedad Protección Mutua de Empleados Públicos de Chile.

Al extranjero

Don Cornelio Z. Aravena ha sido comisionado para estudiar en Europa la organización y funcionamiento de los talleres carcelarios, y don Rupert. to Bruna, para que estudie en Europa los régimenes carcelarios.

PRESIDIO DE VALPARAISO

Se ha concedido á don Enrique Donoso el permiso que solicita para establecer y explotar en la Cárcel y Presidio de Valparaíso, un taller de carpintería y otro para la fabricación de escobas.

FERROCARRIL DE TABUCO A LAMPA

En sesión extraordinaria celebrada por la Municipalidad de Lampa, se acordó conceder á los señores Luis F. Spalloni y Luis Cruzat Arrau, el permiso necesario para construir un ferrocarril á vapor desde la Estación de Batuco á la Villa de Lampa.

Los propietarios de las haciendas por donde debe atravesar el ferrocarril han cedido gratuitamente el uso de los terrenos necesarios á fin de facilitar la construcción de este ferrocarril, obra de progreso regional, llamada á prestar grandes beneficios á esa extensa y rica comuna.

Los estudios y planos están terminados y los concesionarios esperan iniciar cuanto antes los trabajos de este ferrocarril.

(PASA A LA 2.a PAGINA)

AVISOS DE TEATROS

TEATRO SANTIAGO
Gran Compañía Lírica Italiana SHIN-GARDI
HOY JUEVES 10 DE ABRIL
¡Grandioso debut!!
Esta noche debuta el célebre tenor español Manuel Utor, con la grandiosa ópera de Verdi:
AIDA

TEATRO POLITEAMA
Gran Compañía Indio-Oriental
HOY JUEVES 10 DE ABRIL
¡Ultima grandiosa función!
Programa variado y muy interesante.
El fakir Jamal Singh se despedirá del público.
Mañana debut de la gran Compañía de operetas y zarzuelas "Montel" (antigua Gil).

TEATRO PEPE VILA
Av. Matta entre A. Prat y Chiloé
Temporada de verano.—Empresa Rafael Conchas.—Gran Compañía Española de Opereta, Zarzuela y Comedia BADA
HOY JUEVES 10 DE ABRIL
¡Grandiosa reprise!
La preciosa y siempre aplaudida opereta en tres actos:
CASTA SUSANA
Cambio programa.

GRAN CIRCO KELLER
Hipódromo de Ñuñoa.-Huérfanos esquina de San Antonio
La colección más numerosa de animales bravíos. Hay leones, tigres, osos blancos y negros, jaguares, cocodrilos, hienas, panteras, pumas, lobos de Siberia, gatos monteses, leopardos, etc., etc.
HOY JUEVES 10 DE ABRIL
Gran función de gala á beneficio de los galletas Taylors.
Programa extraordinario.
La hermosa pantomima La Corte de Faraon.
Cinco típicos bailes orientales, 50 personas en la pista.

PALACE THEATRE
(GALERIA DIECHE)
Compañía Manuel Díaz de la Haza
Función por tandas!
HOY JUEVES 10 DE ABRIL
Sección especial á las 6.15.— Estreno: Marido Modelo.
Noche.—La 1.a y 2.a secciones.—Triunfo! Segunda representación del drama en dos actos Bajo la nieve del aplaudido escritor español Dr. González de Castro.
Mañana función completa con el Inspector de wagones camas.
Próximamente nuevos estrenos.

TEATRO ROYAL
BIOGRAFO CONCIERTO RINORA
Exhibición de las primicias del servicio cinematográfico Pathé Freres.
HOY JUEVES 10 DE ABRIL
Sección especial á las 6½.—El grandioso drama en 4 partes Del amor al deshonor. Estudios rusos del gran cómico.
Noche.—Repetición de la hermosa película en diez partes, estrenada de la célebre novela de Eugenio Sué, Los misterios de París.
Mañana grandes estrenos.
Próximamente estreno de una interesante vista tomada en Viña del Mar por la Empresa de este teatro.

Arriendo
ESPLENDIDO FUNDO
ORDEN NUEVA

Dista media hora de Santiago y está deslindante con Estación. Superficie **252 cuadras planas abundantemente regadas con agua del Maipo, los terrenos son de primera clase muy gruesos** y de los cuales **hay 100 cuadras alfalfadas.**

Gran Nogueral de 10 cuadras y viña francesa de cuatro cuadras.

CANON Y DEMAS CONDICIONES EN MI OFICINA :-: SECCION FUNDOS

Carlos Ossandon B.
1030 HUERFANOS 1080

LA MAÑANA

Santiago, 10 de Abril de 1913

CAMPAÑA PERNICIOSA

Desde hace algún tiempo, una parte de la prensa conservadora, la más exaltada y fanática por cierto, se encuentra empeñada en una campaña de difamación de las instituciones más respetables, y sobre todo de aquellos de sus representantes que no aceptan dócilmente el rol de agentes de ese Partido.

Es lo que le ha ocurrido constantemente á la educación pública, cuyos funcionarios han sido escarnecidos, vejados y calumniados en una forma verdaderamente inverosímil. Y es lo que viene ocurriéndole recientemente á la magistratura chilena.

Primero le tocó su turno al Ministro de la Corte de Apelaciones, señor Montero, que fué difamado por aplicar la ley pareja, sin mirar á quien favorecía ó dañaba, en el curso de una visita judicial en provincias. Después, diversos jueces que han tenido la entereza suficiente para mantenerse agenos á las influencias electorales de los conservadores, están siguiendo una larga via-crucis, empujados por esos diarios.

El diario del Arzobispado, que tiene la obligación de ser culto y de ser respetuoso con los Poderes Públicos, no ayer la nota alta en esta mezquina campaña de venganzas políticas. Toma los nombres de un grupo de jueces respetables y los pone en la picota, dándoles calificativos que talvez no se habría atrevido á dar á los peores criminales que juzgan esos mismos magistrados.

Es muy fácil atacar á personas que por un deber sagrado de su ministerio, tienen que guardar silencio. La inculpación es libre de extenderse hasta los peores horrores, y de la calumnia siempre queda algo. No importa que después los tribunales superiores dejen á salvo el buen nombre de esos magistrados y desvanezcan todos los cargos que contra ellos se formulaban. El insultador no recibe sanción de ninguna especie y busca inmediatamente otra víctima entre los que saben cumplir con su deber.

Y á pesar de que se dicte una sentencia absolutoria, el prestigio de la magistratura ha tenido ya que padecer. Se ha contribuido á desconocer ante el pueblo á los jueces y ya todos los litigantes de mala fé, saben que les basta dirigirse al diario tal ó cual, para vengarse cruelmente en la honra de dichos funcionarios.

Semejante propaganda es inmoral. Y estos hechos son tanto más bochornosos, cuanto que los prohombres de un partido y sus diarios principales la toman á su cargo. En un departamento, el diputado conservador es casi siempre persona de grandes intereses allí radicados. O bien es el principal propietario de la región el que le hace diputado. Todos los propietarios rurales tienen siempre mucho que ver con la justicia, sea con querellas de deslindes, con robos de animales ó con pleitos de aguas.

Ay del juez que no le falla sus pleitos en sentido favorable, al gran propietario ó al diputado. Se le abre inmediatamente una récia campaña, el prohombre tiene el diario de su partido á sus órdenes, tiene sus influjos, mete bulla, trata de formar opinión, y en esta lucha sucumbe á menudo el juez que supo cumplir con su deber.

Lo mismo ocurre en los pleitos políticos; el juez tiene la obligación de torcer la justicia para amparar al diputado conservador. De otro modo se le forman mil capítulos de querella, se le presenta día á día ante miles de personas, como un miserable de la peor especie y lo más desgraciado del caso es que muchas personas que leen esas diatribas, no leen después la rectificación y siguen creyendo hasta el fin de sus días, que un juez era digno de estar un presidio.

Esta situación no puede continuar por más tiempo. La prensa conservadora descansa de sus iras contra los profesores, cubriendo de lodo la reputación de un grupo de jueces como los que nombra ayer "La Unión" en su editorial. Ahí está ese pobre juez de San Carlos, que recorre actualmente un camino de amarguras y de vejámenes, sin poder defenderse por la prensa. Todo porque aplicó la ley sin forma que no le gustaba á los conservadores.

El juez de Castro ha sido acusado de intervenir en las elecciones municipales de Chiloé, verificadas el 30 de Marzo, cuando él se encontraba veraneando desde el 1.o de Febrero, á mil doscientos kilómetros de distancia. Ese magistrado, con su salud quebrantada por el clima de la isla, no ha tenido más remedio que acercarse al Gobierno, pidiendo el nombramiento de un Ministro en visita y poner término á su merecido descanso, para embarcarse inmediatamente á desvanecer esas acusaciones.

De modo que se pone á los magistrados que revelan alguna independencia de carácter y que no cuentan con poderosos influjos políticos, en la alternativa de someterse dócilmente á las exigencias inconfesables de la política conservadora, ó de ser arrastrados á la infamia y aun de perder su carrera.

Es preciso que se extinguen esos rumbos malsanos y fatales. Deben pensar esos diarios que no todo es política en Chile, que hay muchas cosas que no pueden convertirse al tipo de la moneda de las transacciones electorales y que para dominar hay muchos medios más nobles que el de corromper y de calumniar.

¿Que dirían esos diarios si la prensa liberal se preocupara de estigmatizar y de denunciar á los clérigos que abusan de su carácter sagrado, de su condición de empleados públicos y aun de su respeto á la verdad, para presidir la falsificación de elecciones, para intervenir en favor de determinados candidatos y hasta para ir de puerta en puerta buscando subscripciones para los diarios de su partido y amonazando con el fuego eterno á los rebaños á tomar esos diarios? ¿Como protestarían si dijesemos que todo el clero era falsificador, interventor y comerciante?

Seguramente nos abrumarían diciendo que ya no quedaba nada en Chile que fuésemos capaz de respetar, nos dirían que el clero es una de las pocas cosas buenas que van quedando en este país.

Pues también la magistratura es algo muy respetable y muy digno de ser mirado con la más profunda consideración. Tenemos un cuerpo de jueces sumamente serio y prestigioso. En todas las tentativas para poner atajo al fraude político, se ha estado buscando en los últimos tiempos como las más segura de las válvulas contra la desnaturalización de nuestras instituciones, la intervención del poder judicial.

Esto demuestra elocuentemente su corrección y la bondad de sus procederes. Que se ponga término entonces á esta campaña insidiosa y viperina contra los jueces que no sirven dócilmente á los conservadores y que se abandone este empeño por influenciar á los Tribunales y formar la opinión del vulgo en torno de acusaciones tan inexactas como las que están sosteniendo algunos diarios. Esto no es honrado, no es aceptable y es abiertamente anti-patriótico.

De D. Francisco de B. Echeverría.

La Teosofía contemporanea

(La Teosofía es una de las cuestiones de más actualidad que preocupan á las mentes pensadoras. Los grande movimientos realizados en Europa y las Américas en este sentido, los suntuosos edificios que construye la Sociedad Teosófica en París, Londres y Nueva York, el inusitado número de números calculable de publicaciones, las ardientes polémicas suscitadas en la prensa de muchos países, el intencionado silencio que el catolicismo reinante ha hecho alrededor de estas cuestiones, son razones suficientes para atraer nuestra atención y tratar de exponer aquí con la mayor claridad posible los resultados de algunos años de estudio de esta doctrina.

La Teosofía se nos aparece con un doble aspecto: primeramente como un método de investigación de la verdad; segundo, como un conjunto de teorías ó doctrinas que no son otra cosa que el resultado de la investigación científica de se aplican los métodos de estudio por ella preconizados y de ninguna manera afirmaciones dogmáticas de origen revelado ó provenientes de una autoridad cualquiera.

Tenemos que reconocer á priori que el más elevado objeto de la vida debe ser la posesión de la verdad.

La Teosofía contemporánea ha proclamado desde un principio que: "No hay religión más elevada que la Verdad". Y siempre ha sostenido que es indigno de un hombre el admitir á ciegas como verdadera una proposición si no puede probar la evidencia que justifique su certitud.

La doctrina propuesta que ha reinado tiránicamente sobre el mundo hasta estos últimos tiempos, es inmoral y debemos reprobar á aquellas personas que sostienen que hay propositiones que debemos creer sin razones suficientes.

Educados en un ambiente católico, rodeados de todos los prejuicios de la raza y del medio social en que hemos vivido, toda nuestra juventud se ha recorrido de una infancia.

Nacidos en otros países, bajo otros climas y en muy diferentes condiciones de raza, religión, etc., se nos habría casi seguramente, enseñado á juzgar desfavorablemente las cosas y las ideas que á muchos les son tan santas y queridas.

Incapaces de obrar de otra manera, hemos talvez hecho bien, durante el curso de nuestra educación, de someterse á las enseñanzas que se nos daban, de seguir la corriente. Este era el partido más prudente por no decir el único que se podía tomar.

Pero concluida nuestra educación, llegados á la edad viril, me parece que un deber se impone á los Guías ó Maestros por nosotros mismos, á someter á un análisis sereno é imparcial los conocimientos y las creencias que antes habíamos aceptado sin otras pruebas que la autoridad de nuestros padres y maestros.

En esta una tarea muy difícil, sobre todo para aquellos que han sentido sus cerebros comprimidos dentro del molde de hierro de una educación congregacionista, que han pasado los mejores años de su juventud inclinado sobre los pupitres, agobiados por las muchas materias de enseñanza parcial é intencionada, á quienes se obligaba á jugar en los recreos para soltar las tinieblas (?) conversaciones y se les reducían las horas de sueño con el fin de que sus mentes no vagasen y no tuvieran siquiera un momento libre para pensar ó meditar.

Sin embargo, algunos, los menos, han podido algún día alejar las influencias que han dirigido su educación, haciendo un minucioso examen de conciencia han buscado dentro de ellos mismos los criterios de verdad y después de una lucha encarnizada, la más terrible, por cuanto el enemigo había sentado sus reales en ellos mismos, han conseguido la más noble de las victorias, la más sublime, por pasar generalmente desapercibida para el mundo, la victoria interior de la libertad de pensar.

Los Gerónimo de Praga, los Juan Huss, los Campanella, los Servet, los Giordano Bruno y tantos otros recibieron la inmarcesible palma del martirio por esta victoria.

Hoy no se quema á los libre-pensadores, con el trascurso de los siglos, las costumbres se han suficificado y con ellas los procedimientos de la iglesia. Ó lo más que se hace es, no los calumnia, se les trata de locos ó de locos y se les coloca en la picota del ridículo.

La Teosofía comienza por destruir que no es necesario considerar como falso todo lo que no se ha sido quechado. Semejante consideración sería ya una conclusión prematura: lejos de eso, nos invita únicamente á suspender toda decisión definitiva sobre cuestiones religiosas, filosóficas ó científicas, que nos han sido presentadas bajo una forma tentadora ó halagadora en un momento favorable, para poder después juzgar con toda libertad, tratando de formular nuestras conclusiones sin la menor influencia extraña, guiándonos por el testimonio de nuestros sentidos, el proceso de nuestra razón intelectual y la visión de nuestra intuición.

La extensión de la región que abarca lo conocido y el número de problemas cuya investigación se terminará con un punto de interrogación, variarán naturalmente según los conocimientos de cada individuo, provenientes del ejercicio y desarrollo de estos tres factores: sentidos, razón intelectual y razón pura ó intuición.

Voy á considerar aquí la cuestión tan discutida en filosofía de los criterios de verdad.

Es bien sabido que los sentidos por el sólos nos inducen constantemente en error, basta citar los ejemplos tan conocidos de la ilusión de un círculo de fuego que produce un tizón al girar rapidamente, la del arco iris y tantas otras fáciles de constatar en un laboratorio de psicología experimental.

La ciencia inventó los aparatos é instrumentos de investigación, corrigiendo con ellos los errores provenientes de los sentidos, extendiendo también al mismo tiempo considerablemente los dominios del conocimiento.

Sobre el testimonio de los sentidos, sobre los datos de los aparatos científicos, las escuelas filosóficas de los siglos XVIII y XIX proclamaron á la razón como último término de la investigación.

La ciencia al progresar, según el racionalismo, debía revelarnos poco á poco las leyes de la naturaleza. Pero la ciencia misma de la vida, la última realidad de las cosas debían escapar á todo análisis, estaríamos condenados á ignorar para siempre los fines ultimos. La estructura interna del ser humano, los límites entre los cuales funciona el pensamiento es opinión á esta conocimiento trascendental.

Pero en la naturaleza humana no existen únicamente los sentidos y la razón intelectual, existe y la conocemos siempre el sentimiento interno ó la intuición. Las religiones positivas han usado y abusado de este sentimiento interno, llamándolo fe ó revelación, para apoyar sus más fundamentales de la existencia de Dios, de la inmortalidad del alma, de la libertad, etc., etc., y aunque este sentimiento no ha podido ser el defensor al relacionado con las otras facultades humanas, es un hecho incontestable que sus millares de prosélitos jamás han podido sostener de acuerdo con los racionalistas, positivistas y otras escuelas agnósticas.

Henri Bergson, gloria de la filosofía moderna, por un camino distinto, por lo menos en apariencia, de la Teosofía, ha llegado á la conclusión de que la razón intelectual es tan sólo una facultad vuelta hacia el exterior, acostumbrada á ponernos en relación con la materia inerte, á analizar, descomponer y discurrir sequito en que piensa, estando limitado el campo de la intelligencia al conocimiento de lo material inorgánico. En cambio el sentimiento interno, la razón pura ó intuición, tiene la facultad de elatetizar, de unir, de penetrar en las regiones más profundas de la conciencia y en el mundo, obrando al dispacho con la vida, nos hace sentir la esencia misma de los fenómenos y por un proceso lento nos lleva á las más puras regiones de la visión superior.

La señora Annie Besant, actual presidenta de la Sociedad Teosófica, en uno de sus más famosos libros, "El Poder del pensamiento en dominio y cultura", escribió hace algunos años, refiriéndose al desarrollo teosófico de los poderes de la mente: "Desarrollar es el poder de conocer la Verdad á primera vista, el cual ello se muestra cuando se trasciende á la mente en el lento proceso de razonar. Porque el "yo" es la expresión del yo cuya naturaleza es conocimiento y siempre que se pone en contacto con una verdad, encuentra sus vibraciones regulares y por lo tanto en armonía con las suyas, al paso que lo falso le desentona y causa un sonido discordante, anunciando su naturaleza con su mismo contacto. A medida que la mente inferior asuma una posición más y más subordinada, estos poderes del "Ego" afirman su propio predominio y la "intuición", análoga á la visión directa del mundo físico sustituye al razonamiento el cual puede ser comparado al sentido del tacto en el mundo físico".

No fué poca sorpresa para mí, años después de haber comenzado mis estudios de Teosofía el oír expresar á Henri Bergson en su cátedra del "Colegio de Francia" ideas semejantes á las que había leído en las obras de los más eminentes autores teosóficos.

Podría objetarse la inutilidad del método teosófico en vista de que las religiones positivas pueden conducir á la verdad por la vía del sentimiento interno, aunque este sentimiento no esté bien formulado ni definido, lo mismo que puede hacerlo la "filosofía de la intuición" de Henri Bergson.

Respondemos que cuando las religiones conducen á la verdad, como lo han hecho en ciertas circunstancias generales, es porque se han conformado con la Teosofía, en los demás casos el sentimiento religioso ha conducido por lo general á aberraciones y extravíos de que es triste testimonio la historia.

De la "filosofía de la intuición de Bergson" aunque ya se vislumbran sus tendencias y se comienzan á constatar sus influencias en diversos dominios, por ejemplo en el arte, aún no se han visto sus resultados.

Ningún método ha sido mejor formulado, mejor desdiciado y es más completo que la Teosofía. Ninguno responde como este por su universalidad á todas las aspiraciones humanas, en todos los dominios: religioso, filosófico, científico, artístico y social.

La Teosofía es su visión sintética lo abarca todo, para ella no existen ni dogmas ni misterios y manifestaciones bajo las formas ya de los escritos pitagóricos del sur de Italia, ya de los "Misterios" de la Grecia, de las fraternidades iniciáticas de la Edad Media ó de la Sociedad que lleva hoy su nombre, en todas partes la sólidaria humana porque el único término de su conocimiento será el "Absoluto".

(Se continuará).

FRANSISCO DE B. ECHEVERRIA.

Abril 6 de 1913.

NOTAS y COMENTARIOS

Un problema resuelto

Revistas y diarios en artículos ilustrados, jefes del Ejército y comisiones especiales ya reportajes é informes, han dejado de manifiesto entusiasmatemente, sin la menor reserva, la excelencia de la mochila Renard para el uso del soldado. Hoy, nuestros reacordamos nuestras penurias en servicio militar obligatorio, y el fantasma de la mochila todavía reglamentaria nos hace desandar larga vía de carreras: la transpiración de la tapada, que se escurría hasta las piernas y aumentaba nuestro desgaste de corporales cargisas: la opresión de los palmones, las maguilladuras en la cintura y en la espina dorsal; y, por último, la imposibilidad de realizar tiros de puntería con aquel armatoste sobre el cogote, contra el cual topa la cabeza sin poderse levantar lo necesario para efectuar la operación de apuntar en forma.

Las palabras del comandante Miles son claras, precisas: los soldados que vuelven de una marcha con la mochila reglamentaria llegan "abrumados, rendidos por la opresión, rezumientos y magulladuras"; y justas son también las que emite acerca de la mochila Renard al hacer el paralelo de ambos: "mientras los que iban provistos de la mochila reformada se distinguían de lejos por su apariura, sin manifestaciones de fatiga".

Y así ha de ser, por fuerza, ya que basta el hecho de que la presión sobre las espaldas y el cetorbo para la puntería desaparecen con el invento del señor Renard.

Pues bien, reconocido por todos el objetivo de toda elección de equipo: la comodidad y fortigada por todos los facultativos militares del Ejército la mochila en actual uso, por la cantidad de bajas por enfermedad que causa en maniobras y marchas de resistencia, ¿qué recurso cabe al Gobierno? Adoptar el nuevo adminículo. Es lógico á todas luces.

Empero, "razones de economía, según se dice, han relegado el asunto á la cartera de los proyectos; de esos proyectos que "más tarde, cuando se pueda" se realizarán. Esto nos parece simple y lamentoso indecoroso. Cuando está de por medio la salubridad y la resistencia del soldado todo lo demás debe privar en un ejército. Es éste un factor esencial, imposible de descuidar.

Por esto, nuestra voz, que podría ser de agria protesta, se eleva hoy al Gobierno en aras de sápida, el bien intentoso, para que no sea desaventurada la necesidad.

No queríamos, por lo demás, que nuestro país, el que ha tenido la suerte de resolver por uno de sus hijos un problema que mantuvo en conflicto á los militares del orbe entero, acontezca el refrán de "nadie es profeta, en su tierra".

Es preciso aprender algo: vea que un país se honra honrando á sus hijos meritorios, y que la insuficiencia del defecto mayor que se puede atribuir á los hombres de Gobierno.

Artillería de costa

En los círculos militares se motivo de verdaderos comentarios el jiro que se viene dando á la reorganización de la Artillería de Costa, que como es sabe tiene á su cargo el servicio de nuestras fortificaciones.

Opiniones autorizadas no solo en el Ejército, sino también en la Armada, son concurrias al empeño que las cabezas diligentes en ambas instituciones ponen en juego para destruir ese servicio que no otra cosa significan las innovaciones implantadas últimamente.

Las opiniones á que nos referimos están conformes en que no existe razón alguna para que la defensa de la costa ó sea el servicio de las fortificaciones corra á cargo de la Marina, significando por el contrario una anomalía con los caracteres de desconfianza no desprovista de cierta gravedad.

Los servidores propios á las tropas encargadas de las fortalezas no tienen ni pueden tener relación con el rol que corresponde llenar al personal destinado á servir los barcos de guerra y tiene partes que constituyen la defensa marítima del país.

Y esta anomalía ha dicho un alto jefe de Marina, está distinguido un marcado malestar en las relaciones de la franca cordialidad que debería existir inalterable entre ambas instituciones: el Ejército y la Armada.

Los servicios en tierra no son propios para los marinos, como tampoco es aceptable que á los militares se les encomienden servicios á tienen que corresponde á los hombres de mar.

La residencia de los oficiales del Ejército para servir á bordo de los barcos de guerra, medio para el cual no fueron instruídos, es perfectamente justificada, como lo es la residencia para servir en tierra bajo las órdenes de oficiales de marina.

Se dice sin embargo que el departamento del personal del Ejército se niega á destinar oficiales á la Artillería de Costa y que para contrarrestar esta negativa la Dirección de la Armada acuerda proponer al Gobierno que las tropas de las fortificaciones sean mandadas por jefes y oficiales de la Marina.

Tal controversia parecería increíble si los hechos no lo comprobaran fehacientemente, olamos decir ayer á uno de nuestros informantes.

"Se niega el Ejército á destinar jefes para el mando de las unidades de la Artillería de Costa?—pues, se nombran jefes de Marina.—Se quieren los oficiales del Ejército servir á las órdenes de jefes de Marina? —es les reemplazan con oficiales de la Armada, y asunto concluído".

Por otra parte, los militares argumentarían,—"pretende la Dirección de la Armada en tener á su cargo la Artillería de Costa?, que continúe con ese servicio, pero, que provea sus distintos mandos con su propio personal de oficiales de Marina,—y que cargue ella con tan enorme responsabilidad".

Cuando se oyen cosas como estas, que sin pecar de audacia insolante bien podríamos calificar de anti-patriótica, se nos ocurre preguntar si por sobre esas cabezas diligentes del Ejército y de la Marina no hay otra cabeza superior que regularice los desaciertos en que aquellas incurren sin considerar para nada los males que producen á la defensa nacional y los inmentos gastos que toda reforma conocida bruscamente y realizada sin base de estudio trae consigo.

Sin ser profesionales creemos que los nombres de las fortalezas de tierra no serán tanto los más apropiados para que nuestros marinos se encuentren en el momento de los elementos del mar y puedan dar al país la garantía que tiene derecho de exigir para conductores, manejo y la conducción de las costosísimas y complejas baterías de combate.

El asunto que nos ocupa no es baladí y debe ser examinado con detenimiento, con mayor razón si se tiene presente que en Chile las responsabilidades de los altos cargos desaparecen con la misma facilidad con que se producen el desastre.

Lo de Castro

El hijo de don Ignacio García Sierpe, publica ayer un largo memorial en "La Unión", para protestar que no fué su padre el que protestó de que en tres comunas de Castro, hubieses triunfado los liberales.

Dice que esa protesta se de don Ignacio Sierpe. Con García é en García Sierpe es la misma á juzgar por lo vehemente de las inculpaciones y conceptos que formularon sobre este asunto don Ignacio Sierpe García y Sierpe, es decir don Ignacio García Sierpe en un telegrama y por último el hacendado de este último, ganador de elecciones hoy desbancado por los liberales.

El hijo del señor García y Sierpe nos hace que su señor padre es conservador. Sobre este punto poseemos informaciones, los propios candidatos del Partido Conservador que eliminaron tenido que luchar y que dominar por cualquier medio las dificultades que ese diputado les ponía cuando se inscribía el día de la elección.

Hace que un regimiento conservador, las fuerzas del señor García y demás tropas de la provincia, formaban un grupo de franco liberales.

Tres nombres de los cuatro que publicaron al señor García Sierpe, fueron electos á tenor liberales liberales. Se desfomba así una maravillosa organización fraudulenta que indica con otro valor en épocas de elecciones.

Y se cuna toda la culpa de este asunto al jefe de letras de Castro, señor Quevedo, caballero que está con licencia en Santiago, desde el 20 de Enero. Lo que ha habido es que esse magistrado rehusó á prisión cuando el famoso robo á la Tesorería Fiscal de Chile perpetrado por el tesorero y empleados en masa, á clerigos parcialmente que tenían parentesco en esta sufaz intentona, y que alegaría haberlas ejercido como buenos soldados de la religión oficial.

En calidad de tres comunas tratas en un sacrilegio inicuo que debe llamar desgrado á la opinión pública. Es cierto que los dueños del termoso fundo electoral que se reparte tienen por lo menos el derecho del patalea. Así es que sus protestas predicen bien: dad general. Tras la bilaridad vendrá el silicio, sobre todo para la moralidad pública.

LLEGARON
Cocinas a Gas
id. á Carbón
Estufas á Gas
id. á Carbón
id. a Parafina

CASA **Santiago Webb y Cía.**
SUCESORES DE
JUAN LUMSDEN
170 ESTADO 170

LOS VECINOS DE UN BARIO POPULOSO Y DISTINGUIDO PIDEN AL SEÑOR JEFE DE LA POLICIA DE ASEO QUE HAGA ALGO POR LIBRARLOS DE UN FOCO DE INFECCION.

LA CABALLERIZA SITUADA EN SANTO DOMINGO ENTRE RIQUELME Y BARROSO INFESTA TODO EL BARRIO CON SUS EMANACIONES. —EN PREVISION DE UNA EPIDEMIA Y ANTES DE QUE EL MAL CUNDA SE ACUDE A LA AUTORIDAD PARA QUE TOME INMEDIATAMENTE LAS MEDIDAS DEL CASO.

Las enfermedades del ESTOMAGO
SE CURAN CON
ELIXIR CLORHIDROPEPSICO
Estimula el apetito, cura las catarros intestinales, las dispepsias, etc.
pídase la marca del
"Laboratorio Chile"
Gran Premio de Honor en la Exposición de nuestro Centenario y varias medallas de oro.

Feria Malipilla
Funciona todos los Domingos á la 1 P. M.

Informaciones Políticas

CENTRO LIBERAL

El Lunes en la noche celebró sesión el Centro Liberal bajo la presidencia de don Eduardo García Guerrero.

Se procedió á votar las solicitudes de admisión de los señores Alberto Ibarra Alcántara, Manuel Aguirre Cortés M., Julio Kaules Keller, Arturo Leighton Donoso, Julio Cereseda C. y Domingo Amunátegui Lecaros. Sólo las cinco primeras fueron aceptadas.

En el animado debate que á continuación se desarrolló recayeron las siguientes indicaciones que fueron aprobadas:

De don Francisco Carrera en el sentido de manifestar el agrado con que se vería que en la constitución de la nueva Municipalidad no intervinieran combinaciones políticas. Considerando especialmente que este propósito debiera tenerse en cuenta en la elección de alcaldes.

De don Alejandro Rengifo: El Centro Liberal considera perjudicial para los intereses del liberalismo la campaña emprendida por algunos elementos radicales en contra de la corriente alianciista del Partido Liberal.

Se trataron á continuación diferentes tópicos de carácter interno.

CONGRESO DE LA JUVENTUD RADICAL

Anoche se reunió la comisión organizadora del Congreso de la Juventud Radical para continuar ocupándose de los diversos puntos que estaban pendientes.

Se acordó agregar á las secciones Social, Económica, Política, Moral, Religiosa y Educación otra sobre cuestiones jurídicas y legales, la cual quedó compuesta de los señores Ramón Briones Luco, Alfredo Bonilla Rojas, Armando Labra Carvajal, Héctor Aranguiz Lazo y Carlos Alberto Ruiz.

La sección de cuestiones Económicas quedó compuesta de los señores Pedro Aguirre Cerda, Evaristo Molina, Domingo Durán, Juan Antonio Irribarren y Benjamín Jiménez.

Se aprobó el proyecto presentado por el señor don Manuel Barros Castañón sobre el tema Cuestiones Políticas.

Se acordó por último celebrar sesión el Sábado próximo para tratar de la nota-respuesta de la Asamblea Provincial de Concepción.

CENTRO DE PROPAGANDA RADICAL

Hoy celebrará sesión extraordinaria este Centro, para tratar de varios asuntos urgentes que quedaron pendientes en la sesión anterior.

AGRUPACION DEMOCRATA

Hoy á las 9 P. M. se efectuará una asamblea extraordinaria, de suma importancia.

Se tratará del retiro intempestivo del Director General por Santiago, antes el Directorio General del partido y como esto reviste caracteres de gravedad, se recomienda la asistencia.

Un reportaje que contesta dos

El senador por Valparaíso, don Guillermo Rivera, da su opinión sobre las que, en la prensa conservadora, emitieran don Daniel Feliú y don Alfredo Frigolett.

(De "El Día" de Valparaíso)

Con motivo de los reportajes que publicó "La Unión" de ayer, nos dirigimos al senador por Valparaíso don Guillermo Rivera, á quien preguntamos si había leído las opiniones de los señores Feliú y Frigolett.

Nos contestó, negativamente, agregándonos que, desde cuatro años atrás, época en que ese diario dió cabida á un artículo de fondo muy injurioso en contra de su persona, se había propuesto no leer más "La Unión", resolución que había cumplido hasta la fecha.

Le dimos á conocer los reportajes, y sostuvimos con el señor Rivera la siguiente conversación:

—Me curioso, dijo el senador por Valparaíso, lo que me ocurre. No parece sino que toda la política, toda la administración local, y hasta los movimientos privados de los individuos estuvieran concentrados en mi persona.

Yo no me ocupo, ni me he ocupado jamás de las personalidades de otros partidos; nadie me ha oído nunca un juicio animoso respecto de ellos, mucho menos de los distinguidos señores don Daniel Feliú y don Alfredo Frigolett, con quienes no he tenido un choque jamás; pues, al contrario, me halagaba con la honra de que fueran mis amigos personales. Calculará usted, entonces, el estupor que me produce ver á don Daniel Feliú vengando los agravios parlamentarios que, en un incidente violento, á que fui provocado, hubiera podido yo causar á don Fidel Muñoz Rodríguez; y escuchar á don Alfredo Frigolett que va á dar respuesta á preguntas, que no le he dirigido.

Se presume que yo soy el autor, inspirador y director de las administraciones municipales; nada más errado. Si con mi distinguido compañero de Estudio don José Fernández, que es miembro del Municipio, converso de esas cosas, sin perjuicio por supuesto, de tener mi opinión sobre ella, como cualquier hijo de vecino.

—Nosotros.—El señor Feliú dice que usted procura dividir al partido radical.

—Rivera.—Eso es una fantasía. No he conseguido dividirlo él, que es de las filas, y que tiene en el partido grande y merecido prestigio, calcule usted cuál será la magnitud de mi fracaso si intentara tan descabellada empresa. Y, para qué lo haría? No divisa el objeto.

—No, señor, esos son cuentos. Yo soy un hombre muy ocupado para dedicarme á tejer telarañas.

—Nosotros.—Es cierto que, dentro del partido liberal, hay un grupo de oposición á usted?

—Rivera.—La primera noticia de eso, me la da el señor Feliú, en su reportaje.

Los liberales son muy razonables, y no tendrían por qué hacerme oposición, puesto que yo no hago nada que contraríe los intereses de mi partido, ó los de las individualidades del mismo, á lo cual se agrega que no he pedido á mis amigos nunca nada para mí, en ningún sentido.

—Es cierto que hubo un grupo que, en la elección pasada, combatió á algunos de los candidatos á municipales, pero eso no apuntó á nadie de las filas, si nadie pudo urgir que mi persona estuviera comprometida en esa discusión interna.

"El señor Rivera no se atreva á citar á la asamblea", dice el señor Feliú, y usted me permitirá que me ría de semejante aseveración. El señor Feliú no tiene ni idea de lo que pasa en nuestra asamblea, en la cual existe la armonía más perfecta respecto de los rumbos del partido, y yo le puedo asegurar, con mucho más conocimiento de las cosas que el señor Feliú, que sería muy difícil encontrar un asambleista liberal que apoye la campaña sectaria y, por mil respetos, censurable, que se sigue contra el Prefecto de Policía, á quien no se ha podido achacar ni una falta, por pequeña que sea, de índole personal.

Los liberales hemos venido á comprender, por fin, que la unión hace la fuerza, y no los verá el señor Feliú apartarse de esa línea de conducta, que será la base de la mayor grandeza del partido.

"El señor Rivera niega haber injuriado á los radicales", agrega el señor Feliú.

Esa es otra fantasía. Yo no afirmo, ni niego, porque nada he dicho.

Mis respuestas en la Cámara á los ataques radicales, con documentos que han alcanzado la mayor publicidad, y sería absurdo y ridículo alterarlos, ya sea en favor mío, ya en favor de los radicales.

Por lo demás le diré que á don Daniel hay que rebajarle algo siempre, porque es muy impetuoso, y, á veces, á pesar de su perfecta probidad moral, se sale de los límites de la justicia y de la equidad en los juicios que emite respecto de sus adversarios.

Dígalo, si no, el distinguido correligionario don Fidel Muñoz Rodríguez.

En resumen, en la vida política, y en el alcance de nuestra esfera de acción, todos tienen derecho á fungar de nuestros actos públicos, pero no á suponernos intenciones ó hechos imaginarios.

Respecto de lo primero, yo respeto, ampliamente, con derecho de los señores Feliú y Frigolett; respeto de lo segundo, yo no tengo más que decir que no me ocuparé de esas especulaciones ó imputaciones, por más que tengan origen en esos distinguidos y, para mí, muy respetables caballeros.

Aleguen ellos al Prefecto; defiendan al señor Benham, y tengan la certidumbre de que yo no haré de contrariarlos, ni de comentarlos, por esas empresas que, respondiendo á sus convicciones, deberán merecer el respeto de todos.

Rúgole, finalmente, advertir al señor Frigolett que, como nada le he preguntado, nada tendré que replicar á sus respuestas, que, en todo caso, estimaré como observaciones ó consejos levantados y sinceros sobre mis procedimientos políticos, ya que mi persona vale bien poco para que tan compleja personalidad continúen molestándose en ocuparse de ella".

ARADOS DE LA AFAMADA MARCA

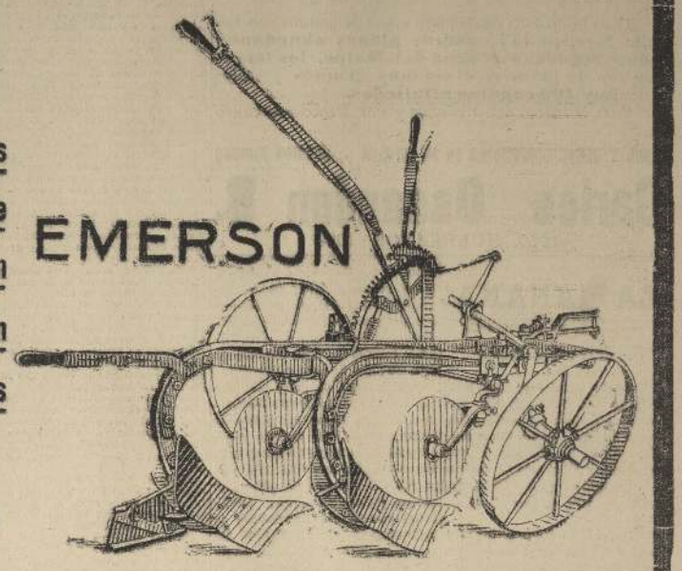

PARA LOS DIVERSOS RAMOS DE LA AGRICULTURA

MORRISON y Cia., Ingenieros Técnicos é Importadores **Ahumada 65, 67 y 77**

38—P

Trágico fin del profesor Ristenpart

CONDOLENCIAS DEL GOBIERNO

La distinguida colonia alemana y la sociedad de Santiago fueron ayer dolorosamente sorprendidas con la noticia del trágico fin del profesor, don Federico Ristenpart.

Ayer, como á las 7 ½ de la mañana, en su casa habitación del Observatorio de la Quinta Normal, puso fin á sus días, el señor Ristenpart, disparándose un balazo en la sien derecha.

Todos los antecedentes hacen presumir que el desgraciado profesor tomó aquella extrema resolución, dominado por una crisis nerviosa y mental, ocasionada, posiblemente, por las contrariedades que había sufrido con motivo de los últimos incidentes relacionados con los asuntos del Observatorio Astronómico.

Cuando ocurrió este desgraciado suceso, se encontraban en casa, la esposa del señor Ristenpart, sus hijos y una sirvienta. La primera en darse cuenta de que algo grave ocurría, fué la sirvienta, quien al oir la detonación, corrió á buscar á la señora, que en ese momento se encontraba en el baño.

En el momento en que la señora llegaba á la alcoba de su esposo, el señor Ristenpart estaba ya moribundo, falleció instantes después, en medio de la consternación de toda su familia.

Se llamó inmediatamente al señor Castañeda Iglesias, pero llegó cuando el fatal desenlace ya estaba producido.

Poco después llegaban al lugar del suceso, el juez del Crimen de turno, señor de la Barra; el Prefecto, señor Yévar; el comisario de la 7.a sección y el señor secretario de la Legación alemana.

El Gobierno acababa de nombrar al profesor Ristenpart delegado académico al Congreso de Astronomía que deberá celebrarse en Berlín en el mes de Septiembre próximo, y el día anterior solamente había estado en la Moneda á buscar sus pasajes para él y su familia, pasajes que habían quedado para la firma, en el despacho de ayer.

El Juzgado designó al doctor, señor Rehamondes, para que practique la autopsia legal.

S. E. el Presidente de la República dispuso en la tarde de ayer que el sub-secretario del Ministerio de Instrucción Pública, señor Nicolás Vargas, y el Edecán de servicio, pasasen á la Legación de Alemania en Chile, á fin de presentar al Ministro alemán, las condolencias de nuestro Gobierno.

Ambos funcionarios cumplieron su cometido.

Las audiciones clásicas

Ayer tarde á las 5½ se efectuó en el Teatro Unión Central la primera de la serie de audiciones clásicas que, bajo la dirección del reputado maestro Nino Marcelli, nos darán á escuchar.

Numerosas familias de nuestra sociedad ocupaban palcos y platea, ansiosas no completamente. Sin embargo, consideramos que ha sido satisfactorio el resultado y nos atrevemos á asegurar que, en lo sucesivo habrá lleno en la sala.

La interpretación la podemos calificar de admirable. Con mucho superior á lo que creíamos en un principio.

El tiempo con que se guió la partitura, fué muy correcto.

Llamo poderosamente la atención en esta sinfonía que Beethoven escribió á los 20 años de edad, la preponderancia de los instrumentos de cuerdas por sobre los de viento y el tiempo más lento que imprime al scherzo, quitándole así ese rítmo bailable del minuetto.

Tedesca en esta sinfonía se nota la gran influencia que Mozart tuvo en todos los compositores de su época.

Al finalizar la orquesta una una de las partes de esta sinfonía, el público le tributó frenéticos y merecidos aplausos y, al terminar, una prolongada ovación.

En la segunda parte, ejecutaron la Obertura de la ópera **Tannhauser**, de Wagner, el **Preludio** para orquesta de Aroos, de Weinzieher, y la **Marcha Húngara** de **Damnation de Faust**, de Berlioz.

La ejecución de todas ellas estuvo muy correcta. Eso sí, notamos falta de violines, pues los cobres apagaban los sonidos de las cuerdas.

Como dejamos dicho, la interpretación fué muy buena y por ella nuestras sinceras felicitaciones á su discreto director Nino Marcelli y á la orquesta toda.

Nos ha llamado la atención una cosa: en Europa, cuando se va á ejecutar una sinfonía, se hacen escuchar 6 más ensayos, advirtiendo que la orquesta de compositores grandes y reputados maestros y aquí sólo se ensaya tres veces y muchos de los profesores no asisten. ¿Obran los de aquí dejados que no así? De todas maneras, aconsejamos más ensayos y recomendamos más asistencia.

Con el concierto de hoy nos hemos cerciorado que en nuestra sociedad hay una gran cultura musical y que con ésa su predilección los conciertos en que sus números son de música escrita por los genios que han llenado con su fama al mundo.

¿No es tiempo ya que pongamos los nombres de Beethoven, Bach, Haendel, Mozart, Haydn, en vez de los operetistas modernos?

En ocasiones musicales como en las funerarias debe imponerse la lógica, la educación y la cultura.

MANUTILA.

Propaganda en el Extranjero

Los diarios de ayer han publicado la noticia de que aun pende de la consideración del Ministerio de Relaciones Exteriores, la resolución de un negocio que creíamos despachado hace tiempo, por estar íntimamente ligado con el mejoramiento de nuestro servicio de propaganda en el extranjero, razón que permitía presumir con cierto fundamento, que el asunto merecería siquiera un momento de atención.

Pero los hechos nos vienen á demostrar que las cosas han sido interpretadas de una manera diferente, y, en efecto, nadie discute hoy día la necesidad imperiosa de perfeccionar los medios de darnos á conocer en Europa, desvaneciendo el concepto de incivilizados en que se nos tiene. Nadie se atrevería á negar, tampoco, que es profundamente desconsolador para todo chileno, como decía no ha mucho, nuestro Ministro en Roma, oir á altos dignatarios de la iglesia católica y á personalidades eminentes, cuya voz es respetada en influyentes círculos políticos y sociales, que "simpatizan mucho con Chile, esa sección de la provincia de Buenos Aires". Son estas demostraciones incontrarrestables de que no se nos conoce y de que los esfuerzos realizados hasta hoy por popularizar en el Viejo Continente el nombre de nuestro país han sido por completo ineficaces.

Se ha hecho, además, mucho caudal de los efectos benéficos para la propaganda que trae consigo la venta de salitre en mercados europeos; pero es un hecho comprobado que la mayoría de los consumidores ignoran la procedencia del abono y creen que es un producto inglés ó alemán, por ser inglesas ó alemanas las banderas bajo las cuales navegan los buques que transportan el salitre....

Inútiles nos parece insistir en el grave daño material que tales hechos acarrean á Chile, é inútil creemos agregar que aun estamos muy lejos de haber conseguido hacer la primera parte de esta jornada de la propaganda, cuya última etapa habrá de ser la inmigración expontánea de españoles y de brazos que impulsen las industrias y eleven las cifras de la producción, medios únicos de obtener el mejoramiento real y efectivo de nuestra situación económica.

Con el objeto de cooperar, aunque sea en parte, á la realización de los anhelos del Gobierno y de la opinión general, dos jóvenes estudiosos propusieron al Ministerio de Relaciones Exteriores, editar una obra por entregas que oportunamente remitida á los agentes diplomáticos y consulares tengan expedita y profusa circulación entre las capitalistas y los trabajadores, cuyo contingente necesitamos con urgencia. No se trata en este caso—como pudiera creerse—de peregrinos fines de lucro, sino de una bella y patriótica iniciativa, para cuya consecución es indispensable contar, también, con el apoyo material del Gobierno, al cual se dosea auxiliar en el cumplimiento de uno de los más importantes puntos de su programa de trabajo.

Esos jóvenes piden una modesta suma para llevar á cabo su obra y se comprende, lógicamente, que un pequeño desembolso no excluirá otras medidas que se deseen adoptar sobre el particular.

¡Es tan fácil un pronunciamiento inmediato sobre esta cuestión!

MANROD.

Teatro Santiago

Anoche se cantó "Traviata" en este teatro por la Compañía Stimgardi.

La interpretación que se dió á esta hermosa ópera fué muy correcta.

Novi cosechó muy buenos aplausos pues hizo oir su bien timbrada voz con notas muy elevadas y claras.

La orquesta, dirigida por el maestro Lizka, se excedió con acierto.

Para hoy se anuncia el debut del reputado tenor español Manuel Uter que viene precedido de fama.

Subirá á escena "Aida".

ECOS

LA COSTUMBRE.

Ayer en la calle Catedral, un carretonero, para arreglar los arneses, detuvo su vehículo en la misma línea de los tranvías. Lo hizo con toda calma, mientras un tranvía esperaba pacientemente.

Ningún pasajero protestó.

¡La costumbre!

* * *

SIN POLICIA.

Hemos hecho numerosas observaciones acerca del abandono en que se encuentra de noche el puente de San Antonio, y casi todos los atrededores del Mapocho.

Es inútil, pues allí nunca se ve un guardián.

* * *

QUE DESPIERTE.

En Valparaíso se organizaron los Juegos Florales á mediados del año pasado, se recibió un gran número de trabajos, y se cerró el concurso en Diciembre último.

Se avisó que la fiesta de la repartición de premios se llevaría á efecto á principios de este año.

Estamos en Abril y aún el jurado no da su fallo.

* * *

LA TRACCION.

En la calle Catedral, frente al No. 2873, se ha hecho abrir una zanja que atraviesa completamente la vereda.

Han pasado varios días y la cosa sigue igual.

Lo que hay de novedad es que se han fobado los adoquines...

* * *

UN ANDARIN.

Se encuentra en esta el andarín argentino señor Guillermo M. Segmayer, Sólo de Tucumán el 18 de Junio de 1911, y ha pasado por Uruguay, Brasil, Las Guayanas, Venezuela, Colombia, Ecuador y Perú; acaecido por todas las ciudades y pueblos de Chile, hasta llegar á Tierra del Fuego.

El señor Segmayer lleva una interesante colección de fotografías, tomadas durante su viaje. Ha visitado casi todos los sitios históricos de Sud-América, y ha dado numerosas conferencias acerca de sus viajes.

INSERCION

"Santiago, Abril 9 de 1913.— Señor Director de "LA MAÑANA".—Presente.—Muy señor mío: En "LA MAÑANA" de ayer se publicó un "Vida Social" en párrafo, por el cual se deja establecido que un señor Oscar García me se el que ha concertado matrimonio con la señorita Esther Saavedra L., en contestación á otro publicado en "El Mercurio" del 5 del presente, que se refería al que suscribe.

Ahora, señor Director, quiero dejar constancia de la verdad de lo sucedido, contando para ello, con la cooperación de "LA MAÑANA" para poner en público al culpable del párrafo de "El Mercurio" y salvar la responsabilidad del suscripto con la familia de la señorita aludida.

El empleado de ese diario, señor Gabriel Santos, no sé por qué causas, se permitió hacer insertar en "El Mercurio" el párrafo á que me he referido ignorando las intenciones que pretendió alcanzar con su publicación.

Esperando del señor Director me haga justicia y se digne publicar con el nombre del culpable en "Vida Social" un desmentido al párrafo de "El Mercurio", del 5 del corriente, me suscribo, Su Atto. y S. S.—Oscar García Hurtado.—Santa Mónica 1229."

el BUCCHU-BASMA
Diurético poderoso
es el más eficaz y inofensivo de todos los diuréticos conocidos especialmente en las enfermedades del riñón y de las vías urinarias
ALBUMINURIA — GRAVITIER CRÓNICA
CISTITIS — PROSTATITIS — PIELITIS
PIELONEFRITIS — CISTITIS TUBERCULOSA
Depositario general: FERNO HERMANOS & Cía. PARIS
Depósitos en Santiago: Droguería BADER & Cía. Droguería FRANCESA

VINO SANTA ELENA
ORDENES POR TELEFONO 1962
ALBERTO VALDIVIESO M.

GONORREA
Blenorragia. Purgacio nes etc
Garantizamos su curación radical aunque sea crónica en seis días con el
"BLENORROL"
del Dr. Frenient. Miles de certificados de la novedad. Consultas gratis y por cartas. Pídase únicamente Droguería Inglesa, Independencia 1009, Valparaíso, Casilla 1019. 49-P

CURACION INFALIBLE
y SUPRESION en algunos días de los CALLOS, DUREZAS, ojo de PERDIZ, ENPIEMAS
FEUILLE DE SAULE
GILBERT & Cie. Farmacéutico
47, Avenue de l'Observatoire, Paris
Santiago: DROGUERIA BADER Y Cía. DROGUERIA FRANCESA

Santiago Estado 64 | **MUEBLES** | Valparaíso Victoria 309

Gran existencia lista para entregar: Salones, Dormitorios, Comedores, Escritorios, etc. Lo mejor en calidad y precios. Todo garantido.

ESCOBAR Y CIA. Fabricantes é Importadores

Pasta Esmaltina

este nuevo dentífrico representa el adelanto más decidido en la higiene de la boca y preservación de los dientes. Médicos y dentistas la han adoptado y la recomiendan.

VIDA SOCIAL

En honor de don Enrique Larrain Alcalde.—

Se ha resuelto obsequiar por la sociedad y alto comercio al señor Larrain Alcalde, un pergamino con firmas de las más distinguidas personalidades de Valparaíso.

Dicho album ha reunido hasta este momento una cantidad considerable de firmas.

El texto de la nota de despedida que encabezará este álbum es la siguiente:

"Valparaíso, Abril 10 de 1913.— Señor don Enrique Larrain Alcalde.— Santiago.— Señor:

Próximo el día en que dejará usted el país, en cumplimiento de la elevada y honrosa misión que el Supremo Gobierno le ha confiado, el vecindario y comercio de Valparaíso, se complacen en presentarle el testimonio de su reconocimiento por los valiosos servicios prestados por usted durante siete años como Intendente de la Provincia.

La labor de usted, tranquila y fecunda, lo coloca á la altura de los mejores mandatarios que Valparaíso ha tenido y el nombre de usted queda vinculado á grandes obras de progreso local iniciadas unas y ejecutadas otras durante su administración.

Esta ciudad, en especial, no olvida ni olvidará que, en horas trágicas, asumiendo usted responsabilidades que han tenido á su carácter, anunciaba las consecuencias de una gran catástrofe con la adopción de medidas que entonces y después se reputaron salvadoras.

Grato habrá sido para usted al resignar sus funciones de Intendente, contemplar la labor realizada y grato es para nosotros también tenerla oportunidad de manifestarle que Valparaíso reconoce y aplaude lo que hizo usted donde el alto cargo que desempeñó fué otra distinta administraciones.

Al cumplir con este deber, no podríamos prescindir de asociar á su nombre el de su digna esposa, cuyo recuerdo vivirá en el corazón de los pobres y desvalidos á quienes siempre supo rodear con generoso espíritu de caridad.

Sírvase aceptar, señor, conjuntamente con los votos que hacemos por su felicidad y la de su familia, las seguridades de nuestro aprecio y consideraciones muy distinguidas.

Matrimonio concertado.—

—Se ha concertado el matrimonio del señor H. Rojas Valenzuela con la señorita Erazmina Rivetos León.

Nuestro Ministro en el Japón.—

El 27 de Marzo último se embarcó en viaje á Chile el Ministro en el Japón, don Alfredo Irarrázaval Zañartu, acompañado de su esposa señora Esther Mac-Clure de Irarrázaval, de sus hijos y del secretario de la Legación, don Eduardo Ruiz Vergara.

Viajeros.—

De Viña del Mar regresaron á Santiago las siguientes personas:

Señora M. Ignacia Iñiguez de Diputrón, señores Aníbal y Fernando Zañartu Iñiguez, Carlos Aldunate Errázuriz, Ricardo Valdés Bustamante, señora é hijo y Juan Manuel Valle.

—A Antofagasta se ha dirigido el diputado don Ismael Pereira R.

De Rancagua han regresado don Roberto González y la señorita Elena González.

—Por el expreso de la mañana de hoy se dirige á Valparaíso la señorita Rosario Corvalán, acompañada de su sobrino señor Luis A. Mora P.

—De su fundo San Luis, en Angol, ha regresado el señor don Roberto Angulia.

De Europa.—

El 20 del presente se embarcará en La Pallice de regreso á Chile el Consul General de Costa Rica en Chile, señor don Carlos Heimpell Hidalgo y señora Adriana Valdés de Heimpell.

Enfermos.—

Se ha notado una pequeña mejoría en la salud del señor Juan Pelagio Figueroa.

Comida.—

Anoche en el Club de la Unión el Agregado Militar argentino señor mayor Luis Villanueva y los secretarios de la Legación Argentina señores René Correa Luna y Adolfo de Urquiza ofrecieron una comida en honor del secretario de la Legación de Chile en la Argentina, señor Francisco Echaurren y del agregado Militar chileno teniente coronel don Eduardo Díaz.

Asistieron á dicha comida el mayor Pickering, el Cónsul General de Chile en Buenos Aires, señor Carlos Henríquez, el vice-Cónsul argentino en Santiago señor Salvador Nicosia y otros caballeros.

De Chillán.—

Han llegado de Chillán el señor don Samuel Zenteno Anaya y señora Carmela Carvallo de Zenteno. Ambos vienen á Santiago por motivos de salud, fijando su residencia en Calle Buenos Aires número 322.

A Buenos Aires.—

Por la última combinación se dirigieron á Buenos Aires, por asuntos profesionales, los señores Alfredo Rodríguez Rosas y Alejo Chaparro.

—En Buenos Aires se halla don Fernando Rioja.

—Después de haber pasado una larga temporada en Viña del Mar, han regresado á Buenos Aires los jóvenes argentinos señores Roberto y Víctor Campos.

Por la combinación del Sábado se dirigen á Buenos Aires los señores Roberto y Walter Bindhoff.

—Ha llegado del sur el conocido industrial don Carlos Oelcher, acompañado de su familia y ha fijado su domicilio en Vicuña Mackenna 167.

Notas Teatrales

Teatro Municipal

En el expreso de esta noche llegará á Santiago el personal de la Compañía dramática italiana de Clara Della Guardia, que iniciará su temporada en el Municipal pasado mañana Sábado 12.

Ha querido la eminente actriz darnos á conocer desde la noche de su estreno las novedades que prestigian su repertorio y ha elegido para ello la obra de un escritor argentino, que se ha colocado por su talento dramático al lado de los primeros autores del teatro francés: "L'Aiguille" de Henri Bernstein, estrenada en París, el 19 de Febrero de 1912 en el Teatro Réjane; con éxito tal que, en poco tiempo, fué traducida á diversos idiomas.

La protagonista que da "L'Aiguille" hace Clara Della Guardia ha merecido elogios entusiastas á la prensa argentina, italiana, brasilera y uruguaya.

Se incluirá, pues, la temporada del Municipal con un doble atractivo: el de una campaña nueva y precedida de excelente fama y el de una obra dramática de un autor americano, que ha logrado dominar y triunfar en la escena francesa.

Teatro Politeama.—Temporada de operetas y zarzuelas

Esta noche da su última función en este teatro el notable fakir Jamal Shah cuyos experimentos de ocultismo y Telepatía han llamado tanto la atención del público que en gran número les ha visitado desde el día del estreno. Las aplaudidas y comentadas entre esos trabajos ha sido "El Estanque de Neptuno", "La Caja Misteriosa", "La Carcel de Hindú", espectáculos absolutamente desconocidos para nosotros y con los cuales la Compañía de Fakires ha obtenido gran éxito y muchos aplausos.

Mañana debutará en el Politeama la gran Compañía de operetas y zarzuelas "Montal" cuyos principales elementos artísticos son los de la antigua Compañía Gil que con tanto éxito actuó en Santiago, Valparaíso y otras ciudades de la República. Figuran entre esos elementos, artistas conocidos y aplaudidos de nuestro público como son: la Maldonado, De Ghery, la Fuentes, Santiago García y Amodeo.

Como gran figura del elenco podemos citar el nombre del popular y querido actor cómico Pepe Vila. Debutará la compañía con "Alta Mar" y "El Conde de Luxemburgo", obra que será puesta en escena con toda la propiedad que requiere su éxito.

No dudamos que la actuación de esta compañía de zarzuelas y operetas en el Politeama iniciará una hermosa temporada teatral. La sala del Politeama acaba de habilitarse convenientemente á fin de evitar el hielo que en otros años se ha dejado sentir en la estación de invierno.

Teatro Nacional

Con éxito clave tuvo lugar anoche en este teatro la función de beneficio que se había organizado en pro de la Sra Compañía de Bomberos.

Para hoy se anuncia función cinematográfica con programa muy variado é interesante.

Circo Keller

Ante concurrencia numerosa se dió anoche un interesante programa en este circo.

Se dió la pantomima "La Corte de Faraón", la cual dividió bastante á los asistentes.

La troupe hizo también juegos muy interesante.

Little Peter deleitó al público con sus muchas ocurrencias.

Para hoy se anuncia un variado programa.

Palace Theatre

En la landa vermouth se dió ayer "Pérez y Quinones" obra que obtuvo mucho éxito el día de su estreno.

El público recibió con aplausos la graciosa comedia.

Interpretada correctamente, alcanzó el éxito que era de esperar.

En la noche se dió "No somos nadie", en primera, y "Por no escribir las señas", en segunda, ambas obras significaron un nuevo triunfo para los artistas que tomaron parte en la interpretación, especialmente para la señora Gonzáles, señora Díaz, señorita Basco, señores Salas, y para los actores señores de la Hera, Artigas, Ferrer, Macías y Revuelta.

Hoy, en la tarde, va "Marido Modelo". En la noche se repite "Bajo la Nieve", drama en dos actos del distinguido escritor español don Vicente González de Castro.

Esta obra fué un éxito franco para el autor en la noche de su estreno.

Su argumento, observado en la vida real, es altamente moral. Escrita con conocimientos de la técnica teatral, es una buena producción escénica.

Para mañana se anuncia función completa, en la noche, con el "Inspector de vagones-camas".

Continúa cosechándose "La Fuga" hermosa comedia en un acto de M. Jeanniot, que ha sido un éxito en los principales teatros de Europa.

Teatro Pepe Vila

La representación de la hermosa opereta "Casta Susana", constituyó anoche un éxito para la Compañía Nada. La López Pirla en su rol de Susana se hizo aplaudir con justicia, igualmente la Puente y la señorita Puelma. Por su corrección se distinguieron cosechando nutridos aplausos, los actores Torriesiti, Benach, De Diego, Dúrale y Ubilla.

La obra fué presentada con un lucido aparato escénico. La orquesta muy correcta en su ejecución. Todas las demás partes muy bien. Hoy se da nuevamente "Casta Susana".

AGUA MINERAL

Jahuel

LA MEJOR

EMILIO GOUJON

Agente Unico

DARDIGNAC 165 Teléf. Inglés 256

¿DESEA USTED UN BUEN RELOJ?

Compre un

ALPINA UNION HORLOGERE

Reloj del gran sport, resistente, bueno, elegante, exacto, garantido por 10 años, garantía para toda América del Sur.—Representante general para Chile

José Hüber :: AHUMADA 323

Gran surtido en joyas finas, anillos y relojes artísticos finísimos

Precios sin competencia

ALPINA

La Casa Gath y Chaves en Buenos Aires

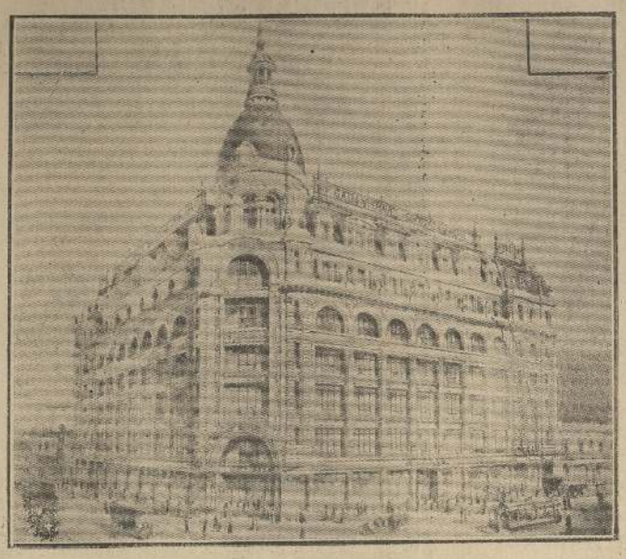

También en nuestros países sud-americanos comenzamos á imitar los rascacielos norteamericanos. Buena prueba de ello la da en Buenos Aires, la importantísima firma comercial Gath y Chaves S. A., la que en breve comenzará á levantar para su casa social, un hermoso palacio, en el que es consultarán todas las mejoras de confort, lujo y elegancia.

El nuevo edificio se levantará, en uno de los sitios más concurridos de Buenos Aires en la esquina de Florida y Cangallo; constará de siete pisos y dos sótanos superpuestos, llevará una gran cúpula y vistosas vidrieras en los espacioso balconajes.

Desde el piso bajo hasta el sexto inclusive, habrán grandes salones llenos de luz y de aire, sostenidos por sólidas y ligeras columnas. Cada piso, tendrá 2,300 metros, cuadrados de superficie disponible.

El 7.o piso, estará la administración y en los sótanos los departamentos de recepción, expedición, depósitos de mercaderías, maquinarias de electricidad, aereación y una red de vagonetas pescantes.

En un tercer sótano, se instalará un gran hueco incinerador para la eliminación inmediata de las basuras.

Dos montacargas de 8,000 kilos, permitirán á los carros de la empresa entrar y salir á la calle sin causar estorbo al tráfico público. Ocho grandes ascensores harán el servicio de los compradores y una red de alambre carril, el de vagonetas de mercadería.

Tendrá un servicio de incendios con 120 bocas, alimentadas por un estanque de 200,000 litros de agua, y en la luz eléctrica y en la ventilación, tendrá sistemas especiales de redes, que le permitan contar siempre con ese servicios.

Además habrá salas de espera y de toilet para señoras y caballeros y el personal tendrá sus puertas especiales de entrada y salida.

El costo de este hermoso edificio será de dos millones de pesos argentinos, y las instalaciones de 80,000 libras esterlinas.

Este edificio se inaugurará á mediados del año entrante y constituirá un verdadero monumento arquitectónico en la capital argentina.

Sección Hípica

CLUB HIPICO

Programa completo para el Domingo 13:

Primera carrera.—Premio Vivanderia.—1,400 metros.

Espartero	58	kilos
Rosador	55	"
Floresta	55	"
Loveisce	58	"
Cordón Bergerac	53	"
Montonero	52	"
Mar del Plata	51	"
Gran Bey	51	"
Bella Selva	50	"
Verona	50	"
Churi	50	"

Segunda carrera.—Premio Virrelna. —1,100 metros.

Tinia	58	kilos
Pirouette	57	"
Emoción	57	"
Soñema	56	"
May White	55	"
Dorando	55	"
Pall Mall	50	"
Shadlock	49	"
Lombardía	49	"
Alada	45	"
Flor de un día	40	"
Lunaco	40	"

Tercera carrera.— Premio Cotejo de Potrancos.—(Clásico).—1,100 metros.

Lam	55	kilos
Sarog	54	"
Old Nick	52	"
Lis d'or	52	"
Sándalo	52	"
Atenéo	50	"
Senecio	50	"
Olaf	50	"
Lancaster	50	"
Dreadnought	50	"

Cuarta carrera.—Premio Petrarque. —2,300 metros.

Tartar	58	kilos
Delle Etoile	56	"
Jack's Green	55	"
Joyful	53	"
Crescendo	51	"
Sencillez	50	"
Buena Rosa	50	"
Cooked Nuts	48	"
Apostle	43	"
Berceuse	40	"

Quinta carrera.— Premio Cotejo de Potrancos.—(Clásico).—1,100 metros.

Dame Jane	55	kilos
Fine Money	52	"
Chela	51	"
Lanza	51	"
Chitita	51	"
Española	51	"
Medicant	51	"
Paráadula	51	"
Ondes	50	"
Floripa	50	"
Joyita	50	"
Adieta	50	"
Mesopotamia	48	"
Lisboa	48	"
Carmelita	48	"
Córdoba	48	"
Luciérnaga	48	"

Sexta carrera. — Premio Alcázar. — 1,600 metros.

Lincoln	56	kilos
Peligroso	51	"
Peludor	51	"
Lazuto	50	"
Flon	50	"
Camarlengo	50	"
Mar del Plata	50	"
Floresta	50	"
La Gouloe	50	"

Séptima carrera.—Premio Black Sand —1,400 metros

Umbel	3	años
Trelle	56	"
Marcosol	55½	"
Miss Emma	52	"
Peccavi	48	"
Placo	46	"
Foxy Mary	42	"
Kilvana	41	"
Salsmera	41	"

HIPODROMO CHILE

Programa completo para las carreras del próximo Domingo:

Primera carrera.—Vallas.—2,000 metros.

Isaura	70	kilos
Patuo	67	"
Pintoresco	63	"
San Quintín	62	"
By the Way	61	"

Segunda carrera.—Premio Orozco.—800 metros.

Chacotero	53	kilos
Atrayente	53	"
Bailarina	52	"
Veta Blanca	51	"
Alta Mar	48	"
Huscar	48	"
Pastel	47	"
Ternura	47	"
Celosa	45	"

Tercera carrera.—Premio Olmué. — 800 metros.

Gold Nut	54	kilos
Enigmático	53	"
El Tigrón	53	"
Precioso	51	"
Alejita	51	"
Mova	46	"
Bartolo	46	"
Feliciana	46	"
Lipton	46	"
Polaco	46	"

Cuarta carrera.—Premio Ochagavía. —800 metros.—1.a serie.

Yaloi	60	kilos
Reforma	56	"
Banderilla	56	"
Tirano	50	"
Knut	50	"
La Feliza	48	"
Volcán	47	"
Verbena	47	"
Zingaro	46	"
Pehuenche	45	"
Musina	44	"

Quinta carrera.—Premio Ochagavía. —800 metros.—2.a serie.

Enorme	68	kilos
Vendetta	62	"
Cuyanita	59	"
Kirsch	56	"
Rubyn	53	"
Orquídea	50	"
Puglia	53	"
Maulina	49	"
Good Luck	46	"

El premio Ongolmo, sobre 1,200 metros, ha sido anulado.

NOTICIAS VARIAS

Montas del clásico Cotejo de Potrancos:

Dame Jane, P. Rebolledo.
Fine Money, F. Tapia.
Chela, H. Michaels.
Lanza, P. P. Cancino.
Chitita, J. Mountain.
Española, no corre.
Paráadula, E. Rodríguez.
Ondes, E. Carrillo.
Floripa, M. Pérez.
Joyita, J. Pass.
Adieta, L. Montero.
Mesopotamia, V. Fuenlea.
Lisboa, R. Silva.
Carmelita, M. Díaz.
Córdoba, V. Jara.
Luciérnaga, A. Castillo

—Montas del premio Cotejo de Potrillos:

Lam, M. Michaels.
Sarog, C. Gray.
Old Nick, J. Montana.
Sándalo, G. Valenzuela.
Senecio, M. Pérez.
Ateniense, E. Rodríguez
Olaf, M. Baeza.
Lancaster, R. Silva.
Dreadnought, H. Michaels.

—Hoy llegará del campo, después de cuatro meses de descanso, el caballo Rubino. Se preparará en el corral de A. Cavieres.

—Escofícia ha pasado á cuidarse bajo la dirección del señor C. Lacaillé.

—Lircay principia á galopar después de un largo descanso.

—Sprite y Silvilla serán enviados á Antofagasta en la semana próxima.

—A Ojalá se le trabaja fuerte, notándose muy bien.

—Ayer salió á hacer ejercicios á la marcha el dos años Las Heras, encontrándose ya bien de su dolencia á la paleta.

—Altanero no será presentado á disputar La Internacional, y se le preparará para el Premio de Honor, á cerrarse el 15 de Junio, sobre 2,500 metros.

—Ayer fué sometida á un apronte Zórika, montada por H. Michaels; pasó una vuelta y 600 metros, marcando 38 en los primeros 600 metros y 2.16 en la vuelta, encontrándose la ganadonista del stud Los Maquis en gran forma.

—Old Nick, dirigido por Mountain, con Raquel movieron 1,000 metros, ganando la yegua por dos cuerpos, en 1,08.

COMPAÑIA DE SALITRES

Ferrocarril de Agua Santa

JUNTA GENERAL

Por orden del Consejo Directivo y de acuerdo con los Estatutos, se cita á los señores accionistas á Junta General ordinaria para el Jueves 10 de Abril próximo, á las dos de la tarde, en el Salón de la Bolsa Comercial, con el fin de darles cuenta de la Memoria y Balance del último semestre.

El registro de transferencia de acciones permanecerá cerrado desde el Lúnes 7 hasta el Martes 15 de Abril próximo, ambos días inclusive.

Valparaíso, Marzo 26 de 1913.

JUAN B. SÁEZ.

IV—II—3818 Director Gerente

-Gran Hotel-

VALDIVIA

Establecimiento de primer orden y único con vista al río

Además cuenta en Corral con el magnífico

Balneario Amargos

Por su situación pintoresca y comodidades es lo mejor que hay en el sur de Chile.

Suc. A. Schuster.

Hotel-Restaurant San Diego

413—SAN DIEGO—417

Piezas bien amobladas para pasajeros Almuerzo ó comida, 2 PESOS; pensión, á 70 y 80 pesos mensuales con vino embotellado.—León Giguet.

CASINO PORTAL EDWARDS

Orquesta todas las noches

DAMAS VIENESAS

Unico establecimiento en su género

¡LOS DOMINGOS! CONCIERTOS VERMOUTH de 5½ á 7 P. M.

510—P

"PILSENER EBNER"

Reconocida como la mejor cerveza, por sus excelentes cualidades y por su

REDUCIDO GRADO DE ALCOHOL

FERIA REGIONAL DE RANCAGUA

Gran Feria Especial en Domingo 13 del presente

Por arriendo del fundo **"La Cadena"** se venderán en remate Especial, todos los animales de don Luis Rodríguez Velasco, siendo todos ellos Holandeses criados por más de 10 años en dicho fundo.

HAY

160 Vacas paridas de lechería.
90 Vacas secas.
45 Vaquillas.
80 Bueyes de trabajo.
50 Novillos.
50 Machos y Hembras.
11 Toros en perfecto estado de servicio.
12 Toritos de 1 á 2 años.
2 Toros Pedigree importados.
50 Caballares de servicio.
300 Cabras mestizas.

1 Máquina trilladora Case de 40 pulgadas. 1 Motor Brown Lay. 2 Arneadoras.
2 Máquinas segadoras. 1 Banco aserrador completo. 1 Prensa Columbia. Varios arados de 3 puntas. Rastras de clavo. Carretas. etc.

El Gerente.

Nota.—Todos los animales son seleccionados en estado y calidad de lo. III—9—1761

Población América

Dista 10 minutos de Franklin!

Carros Lo Ovalle y San Diego

Gran acontecimiento

LOS HECHOS HABLAN

$ 100.000,00 vendidos en dos meses -

Esta Población se recomienda por sí misma. La parte más alta de Santiago. Delicioso á la europea. Aire y clima deliciosos, con sus calles, avenidas y veredas terminadas. Tiene línea propia de tranvías que recorren la población. Este barrio está llamado á ser de mucho porvenir y el más comercial de Santiago.—GRABESELE EN LA MEMORIA.

Población América.-San Diego y Santa Rosa,-Paradero Lo Ovalle

GANGA!

Se entregan los títulos á la primera mensualidad, en la solaria del señor Campino. Esta Población de GRANDES FACILIDADES PARA EL PAGO.

Acudid pronto á elegir lotes é quinchas de terrenos que seguramente será vuestro porvenir. Oficina en la Población, donde hay personal fijo para atender todos los días: SAN DIEGO ESQUINA LO OVALLE. Oficina central en MONEDA NUM. 1128, ABIERTA de 9 á 12 y de 3½ á 7 P. M.

Importante

Para dar facilidades, la oficina permanecerá abierta para recibir pagos de cuotas, los Sábados hasta las 9 de la noche, y los Domingos de 9 á 12 M.—MONEDA 1128.

The Pacific Steam Navigation Company

THE ROYAL MAIL STEAM PACKET CO.

VAPORES RAPIDISIMOS ENTRE VALPARAISO, EL CALLAO Y PANAMA

5 días al Callao, 6 días Callao á Panamá, 11 días en todo á bordo,

VAPOR DE LA LINEA INTERMEDIARIA

El vapor "GALICIA" (6,000 toneladas), capitán C. H. Christian, saldrá de Valparaíso para Londres é intermedios

EL JUEVES 10 DE ABRIL, A LAS 12 M.

tocando en Talcahuano, Punta Arenas, Río de Janeiro Las Palmas y Havre. Tiene comodidades solamente para pasajeros de tercera clase.

El vapor-correo del Estrecho "ORCO MA", capitán F. E. Kite, doble hélice de 10,000 toneladas desplazamiento y con instalación Telegrafía sin hilos "Marconi", saldrá de Valparaíso para Callao é intermedios el

MIERCOLES 16 DE ABRIL

á las 4 P. M.

VAPOR PARA GUAYAQUIL

El "CALIFORNIA", doble hélice, 7,000 toneladas, y con instalación telégrafo sin hilos "Marconi", capitán J. Wallis, saldrá de Valparaíso para Guayaquil é intermedios el

SABADO 12 DE ABRIL

á las 6 P. M.

J. PEARSON, Gerente.

Se pueden comprar pasajes al mismo precio y condiciones que en Valparaíso, obtener además pormenores donde los agentes en Santiago: SWINBURN y Ca., Huérfanos 1244; ó á los sub-agentes: SPENCER Y WATERS, Pasaje Balmaceda 11; TRANSPORTES UNIDOS, Estado esq. Alameda; EXPRESO VILLALONGA, Agustinas 817; A. SCROGGIE, Bandera esquina de Agustinas. 91 P

Feria de Maderas

DEL BANCO DE LA REPUBLICA

La próxima Feria se efectuará

Hoy Jueves 10 del presente, a las 9.30 A. M.

en el local de costumbre.

HAY

Maderas de Rauli, Lingue, Laurel, Roble, Alamo, de todas dimensiones, en bruto y elaboradas. Postes para cierros de potreros y otras maderas.

A la vista en el Desvío Banco de la República.

1—3 EL ADMINISTRADOR.

Puertas y Ventanas

De todas clases hace la

FABRICA «EL PROGRESO»

Calle Sotomayor número 37

1—P H. CEPPI

Escuela Profesional de Niñas Núm. 2

MATUCANA NUM. 403

ENTRE CATEDRAL Y COMPAÑIA

Está abierta la matrícula de los siguientes cursos:

Lencería — Tejidos á máquina
Modas — Sastrería
Sombreros — Bordados

Contabilidad — Dibujo
Inglés — Pintura
Dactilografía — Artes decorativas

Curso especial de economía doméstica

Las clases principiaron el 10 del presente

V—4—645

'ARADOS'

de 1, 2, 3 y 4 puntas

PALAS DE BUEY
con y sin ruedas

Sembradoras al vuelo

"Deering Ideal"

TODA CLASE DE REPUESTOS

Ofrecen:

Saavedra, Benard & Cia.

CEMENTO

Superior al «ALSEN»

REALIZA

B. RIDER Y CIA.

San Antonio 142 - 142 ✉ Teléfono Inglés 2382 1—P

C. S. A. V.

(Compañía Sud-Americana de Vapores)

VAPOR PARA GUAYAQUIL

El vapor "MAIPO" (capitán Stowhas) saldrá para Guayaquil é intermedios el

SABADO 19 DE ABRIL

á las 6 P. M. con escala en: Coquimbo, Huasco, Carrizal, Caldera, Chañaral, Taltal, Antofagasta, Gatico, Tocopilla, Iquique, Calen Buena, Pisagua, Arica, Mollendo, Chala, Pisco, Tambo de Mora, Callao, Huacho, Supe, Huarmey, Chimbote, Pacasmayo, Eten y Paita.

Oliverio Sweeny,

Pasajes y demás pormenores pueden obtenerse en Santiago donde los señores:

Agencia — CARLOS ROGERS, Bandera esquina Moneda

Sub-agencia — S. B. SPENCER, Pasaje Balmaceda 93—P.

MUNICIPALIDAD DE SANTIAGO

Impuesto sobre bienes, muebles é inmuebles

Los recibos correspondientes al 2.° trimestre del presente año están á disposición de los contribuyentes desde el día 1.° de Abril.

A fin de evitar las aglomeraciones del público con gran molestia para este y los empleados, se ruega á los contribuyentes efectúen sus pagos en los días que resta del presente mes.

Los que no hayan efectuado el pago del trimestre en el mes corriente incurrirán en el pago de los intereses penales y demás gastos judiciales en conformidad á la ley.

Tesorería Municipal de Santiago, á 5 de Abril de 1913.—El Tesorero Municipal. IV—11

Sociedad Ganadera 'JENTE GRANDE'

Por acuerdo del Consejo Directivo, se cita á los señores accionistas á Asamblea Jeneral Estraordinaria para el Viernes 25 de Abril á las 2 P. M., en el escritorio de la Sociedad, Morande 331, con el objeto de tratar de la reforma de los Estatutos Sociales.

Santiago, Marzo 8 de 1913.

Miguel E. Rogers
Secretario.

IV-22-638

Propuestas Públicas

Pídense para la ejecución de las obras de AGUA POTABLE DE IQUIQUE. Las propuestas se abrirán en la Sub-Secretaría del Ministerio de Industria y Obras Públicas el 2 de Junio próximo a las 2 P. M.

Los antecedentes pueden consultarse en la Inspección General de Hidráulica.

IV-19-637

Toneleros

para obra grande necesita á buen salario

Guillermo Heim

Tonelería y Carrocería Internacional

AVENIDA MATUCANA 577, SANTIAGO
CASILLA 1261

Banco Nacional

Abona sobre depósitos á la vista 3 POR CIENT
En cuenta corriente . . . . . 3 » »

El Director-Gerente

101-P

ALIMENTO MELLIN

Alimentación perfecta para los niños desde su nacimiento y para después.

EL ALIMENTO MELLIN al añadirlo á la leche disuelve la porción indigesta de queso y proporciona el sustituyente más perfecto de la leche de la madre.

Déjennos enviar gratis una botella de muestra de **ALIMENTO MELLIN**.

Pedirlo á **WEIR SCOTT & Cº**
Santiago — Valparaíso — Concepcion — Antofagasta.

MUDANZAS

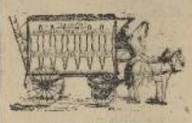

«LA UNION»
Personal competente
Precios Módicos
865 AGUSTINAS 865
Teléfono Inglés 394
Se ruega hacer los pedidos con tiempo

DINERO

$ 150.000 tenemos listo para colocar en hipotecas. No hacemos operaciones por partidas menores de $ 5,000.

CORDERO y Cía.

San Antonio 493
IV—10—1189

DE VUELTA DEL TONKIN

He servido durante dos años en el Ejército del Tonkin, escribe Mr. Clemente Bonour, y allí he contraído una grave desinteria que me ha puesto á dos dedos de la muerte. He vuelto á Francia medio curado, débil, languidecido y arrastrándome apenas. Al menor exceso en el régimen, al menor enfriamiento, á la menor fatiga, volvía de nuevo con diarreas y fiebre. He tomado baños, un régimen fortalecíente, y, en fin, remedios diversos, todos ellos sin resultado alguno y confiaba á lo último, por sufrir de una diarrea persistente que me hizo adelgazar mucho, pues las evacuaciones eran sumamente abundantes, y parecidas á agua sucia con bilis y flegmas. Ya no podía comer y vomitaba con frecuencia.

"Sin duda que habría muerto muy pronto si mi pobre hermano no hubiese hecho tomar Carbón de Belloc en polvo. Este remedio me contuvo la diarrea á los tres ó cuatro días. Inmediatamente comencé á comer con buen apetito, recobré mis fuerzas poco á poco y al cabo de quince días de tratamiento estaba completamente curado".

Firmado: Clemente Bonour (en el Burgo de Saint-André (Vendée), 23 de Junio de 1894.

El uso del Carbón de Belloc á la dósis de dos á tres cucharadas grandes al final de las comidas es, en efecto, el mejor remedio contra las diarreas, y basta para curar en unos cuantos días las enfermedades de los intestinos y del estómago, aún aquellas más antiguas y rebeldes á todo otro remedio.

Produce una sensación agradable en el estómago, activa el apetito, acelera la digestión y hace desaparecer el estreñimiento. Es soberano contra la pesadez de estómago después de comer, contra las jaquecas resultantes de malas digestiones, las acedías, los eructos y todas la enfermedades nerviosas del estómago y de los intestinos.

El Carbón de Belloc no puede hacer sino bien y no hace nunca daño, cualquiera que sea la dosis á que se tome. Hállase de venta en todas las farmacias. Fabríquese en el Laboratorio de París, 39, rue Jacob.

Ha sido este prodigioso producto objeto de varias imitaciones, pero todas ellas son ineficaces y no curan á causa de lo defectuoso de su proporción. Para evitar todo error cuídese de exigir que en la etiqueta del frasco figure el nombre de Belloc.

Advertencia.—Aquellas personas que no pueden habituarse á ingerir el Carbón de Belloc en polvo, pueden reemplazarlo con las pastillas de Belloc, tomando dos ó tres al final de las comidas y todas cuantas veces el dolor se manifieste. Con ellas obtendrán los mismos saludables efectos que con el Carbón en polvo y una curación igualmente segura. Dichas pastillas contienen únicamente Carbón puro y basta introducirlas en la boca, donde se deshacen por sí mismas, y tragar luego la saliva.

NEUMATICOS PETER' UNION

Consultar precios á

BESA y Cía.

Plazuela Santo Domingo
IV—11—1774 y 1775

A LOS Empleados y Obreros

Gran Club de Sitios en la «Poblacion Palermo»

Esta Población, por su ubicación central es la que promete un gran porvenir á las personas que disfrutan de escasos recursos. Está situada en la parte más higiénica del Llano Subercaseaux (Comuna San Miguel), á una cuadra carros San Bernardo y muy cerca de la Iglesia. Con agua potable y luz eléctrica.

Con solo **$ 6.25 semanales** podrán ser dueños de un magnífico sitio.

Por más datos y antecedentes, planos, etc., dirigirse:

Martin y Escobillana.

BANDERA 556

Horas de oficina: de 9 á 11 A. M. y de 1½ á 5 P. M. IV—11—638

Puertas y Ventanas

Mamparas y Galerías se entregan con rapidez y á precios ventajosos.

MATUCANA 540

ESTOMAGO

Curación del 98 por 100 de las enfermedades del estómago é intestinos con el Elixir Estomacal de Saiz de Carlos. Lo recetan los médicos de las cinco partes del mundo. Tonifica, ayuda á las digestiones, abre el apetito, quita el dolor y cura la

DISPEPSIA

las acedías, vómitos, vértigo estomacal, indigestión, flatulencias, dilatación y úlcera del estómago, hipercloridria, neurastenia gástrica, anemia y clorosis con dispospsia: suprime los cólicos, quita la diarrea y disenteria, la fetidez de las deposiciones y es antiséptico. Vigoriza el estómago é intestinos, el enfermo come más, digiere mejor y se nutre. Cura las diarreas de los niños en todas sus edades.

De venta en las principales farmacias del mundo y Serrano, 30, MADRID, España.
Se remite folleto á quien lo pida.

OTOÑO = INVIERNO = 1913

NUESTRO CATALOGO-ALBUM está á la disposición de nuestra Clientela

GRAN EXPOSICION GENERAL

ABRIGOS de última moda desde, $ 42

TRAJES SASTRE modelos importados desde 60

GRAN EXPOSICION GENERAL

SOBRETODOS para caballeros, desde $ 54

TERNOS VESTON para caballeros, casimir inglés . . $ 59

TERNOS VESTON para jovenes, cheviot novedad. . $ 41

NUESTRO CATALOGO-ALBUM se remite á provincias pedirlo á Casilla 43-D

LA CASA DEL BUEN GUSTO — **Casa Francesa** — LA CASA DE LAS ELEGANCIAS

IV—10—17-2

AVIACION Y DEPORTES

ASOCIACION NACIONAL DE FOOT-BALL

Citase para el Sábado 12, á las 8 P. M., á sesión de Consejo, á los salones de la Federación Sportiva, Bandera 161.

En esta sesión se elegirá el directorio para la presente temporada y se formará el calendario.

Los premios del campeonato atlético pueden pasarse á recoger desde el Lunes 14, de 8 á 9 P. M., á casa del tesorero, Olivos 1028.—El secretario.

TUCAPEL F. B. C.

El 5 del presente, como se había anunciado, se reunieron en sesión los socios de este entusiasta Club, y entre otros interesantes asuntos que se resolvieron, se nombró el siguiente directorio:

Presidente (reelegido), señor Gustavo Méndez.

Vice-presidente, señor Oscar Pérez.

Tesorero (reelegido), señor Tomás Saavedra.

Recaudador, señor Aurelio Olvarzo.

Secretario, señor J. Rebolledo Correa.

Capitán, señor Miguel Núñez.

Directores, señores Germán Pérez y Jorge Montero.

Se avisa á todos los socios que pueden pasar á la secretaría, Erasmo Escala 2204, á integrar á caja el valor de 5 pesos, cuota especial que se acordó cobrar, cuyos recibos están á disposición de los socios.

Al mismo tiempo se pone en conocimiento, que al Viernes 11 del presente, habrá nueva sesión para firmar los registros y lista para enviar á la Asociación y para tratar otros asuntos que quedaron pendientes en sesión anterior.

Local: Erasmo Escala 2204; hora: 8½ P. M.

FIVE A SIDE DEL SPORTIVO LIBERTAD F. B. C.

Como ya se ha anunciado, el próximo Domingo 13, en la cancha O'Higgins se llevará á efecto este torneo; continúan recibiéndose inscripciones en Delicias 1114, al llegar á San Diego, de 9 A. M. á 7 P. M., y en San Pablo 1276 antes de llegar á Teatinos, de 7½ á 10 P. M.

El valor de la inscripción por team es el siguiente: 1.a serie, 4 pesos, 2.a 3 pesos y 3.a, 2 pesos. La 1.a es para elemento de segundo orden, premio 6 medallas de plata doradas; la 2.a es para clubs de tercer orden, premio 6 medallas de plata doradas, y la 3.a serie es para jugadores noviciosque no tengan más de 18 años, premio 6 medallas de metal plateadas, siendo la de los capitanes distintiva con un bonito broche de metal dorado que indicará el premio ganado.— El presidente.

CLUB CICLISTA CHILE

Continúan los miembros de los diferentes clubs de esta capital, suscribiéndose para las carreras organizadas por este Club para el 13 del presente en el Velódromo Parque Cousiño, con el 50o|o á beneficio de la subscripción de LA MAÑANA, por obsequiar un aeroplano al audaz piloto aviador, Clodomiro Figueroa.

El Club Ibérico, haciéndose eco del llamado patriótico del Chile, ha acordado recomendar á sus asociados se inscriban el mayor número posible.

Sus mejores campeones, los señores Tarraxa, Menchaca, Garcia y Alonso, se entrenan con todo entusiasmo, dispuestos á vender cara su derrota.

Las inscripciones se cerrarán el Jueves 10, á las 6 P. M.

El programa de las carreras será publicado en la revista Sport y Actualidades.—El secretario.

CLUB CICLISTA CENTENARIO

Debiendo efectuarse el próximo Domingo, en el Velódromo del Parque Cousiño, unas carreras ciclistas, las que serán organizadas por el Club Chile, se ruega encarecidamente á los miembros de esta institución, se sirvan inscribirse en el mayor número posible, ya que el 50o|o de las entradas será á beneficio del piloto aviador, señor Clodomiro Figueroa.—El secretario.

CLUB CICLISTA ESTRELLA DE CHILE

Al programa de la fiesta que prepara este Club en honor de su consocio, el aviador señor Clodomiro Figueroa, y su mecánico señor Gouden, se le ha agregado un número de bicicleta. Las películas que se exhibirán serán de interesantes pruebas de aviación.

—

Citase á junta general para hoy Jueves, á las 8½, en los salones de la Federación Velocipédica de Chile, por haber asuntos importantes y urgentes que tratar.—El secretario.

FEDERACION VELOCIPEDICA DE CHILE

De orden superior, cito á sesión extraordinaria para hoy Jueves 10, á las 8 P. M., en el local de costumbre.

Tabla.—Discusión de las bases de la elección de la mesa directiva de la institución para 1913 y aprobación de los poderes de los nuevos delegados.—El secretario.

CLUB CICLISTA INTERNACIONAL

Esta institución acordó recomendar á sus socios la asistencia á las carreras que efectuará el Club Ciclista Chile el Domingo 13, en el Velódromo del Parque Cousiño, y procurar por todos los medios posibles, que el más lisonjero éxito corone tan noble acción. —El secretario.

UNION CICLISTA DE CHILE

De orden superior, cito á los señores delegados á sesión para hoy Jueves á las 9 P. M., en Bandera 161.

Se ruega encarecidamente la asistencia por haber asuntos de importancia que tratar.—El secretario.

CLUB CICLISTA ARGENTINO

Cito para hoy 10 del presente, en nuestra secretaría Tocornal 413, á las 8½ P. M., por tener asuntos de suma importancia que tratar. Se les ruega á los señores socios que tomen parte el número mayor posible, en las carreras que tienen organizadas los clubs ciclista Rangers y Chile, que se celebrarán hoy á las 6½ P. M.

Se pone en conocimiento de todos los socios, que el que no esté al corriente de sus cuotas, no se le dejará tomar parte en ninguna carrera. —El secretario.

ASOCIACION OBRERA DE FOOT-BALL

El directorio en su última sesión en el deseo de proporcionar toda clase de facilidades á los clubs obreros, acordó mantener abierto el registro de inscripciones hasta el Sábado 12, día que se cerrará definitivamente.

Están encargados de percibir estos valores en el día, don Daniel Hernández, Delicias 3047; y en la noche, el secretario de la institución, San Pablo 1263.

La primera sesión de consejo se efectuará el Martes 15 del actual y á ella deberán concurrir los delegados provistos de su poder, debidamente autorizado por el presidente y secretario de la institución que representen.

FIVE A SIDE DEL DIAMANTE F. C.

Con gran éxito siguen recibiéndose las inscripciones para este torneo, el cual dado al número de teams ya inscriptos, promete ser muy interesante para los sportsmen, la tarde del 30 de Abril, fecha en que se llevará á efecto ese five a side.

Pues no era de dudar el éxito que había de tener el Diamante al abrir sus inscripciones, es una institución que de por sí goza de las simpatías de las demás congéneres y que siempre han sido á cooperar al mayor brillo de los torneos que ha efectuado.

Hoy, es el primer torneo que organiza en su segunda temporada y sus miembros, personas sportsmen y entusiastas han trabajado con empeño en la buena organización de esta fiesta sportiva.

Los premios que se disputarán en este five á side son de buena calidad, éstos consisten en artísticas medallas de plata con relieve, tanto para los teams ganadores como para los capitanes de los teams que salgan segundo en cada una de las series. Al mismo tiempo los teams ganadores recibirán un hermoso diploma de honor para el club al cual pertenecen.

Las inscripciones valen 6 3, 4 y 2.50 por teams, en la primera, segunda y tercera serie respectivamente; y se reciben en la casa Falconi, Estado esquina de Agustinas; almacén La Toshana, Ejército número 724; y en la secretaría del club todos los días de 7 P. M. á 10 P. M.

Los premios se exhiben en la casa Falconi.

THUNDER F. C.

Esta institución en su última junta general, eligió el siguiente directorio para 1913:

Presidente honorario, don Armando Venegas.

Presidente efectivo, don Guillermo de la Carrera.

Secretario, don Luis A. Cea.

Tesorero, don Carlos Villegron.

Capitán, don José Manuel Cea.

Vice-capitán, don Alberto Brain.

Directores, señores Charles Cochrane, N. Trupp, Emilio Acuña y Waldo Rodríguez.

El secretario.

ASOCIACION DE F. B. DE SANTIAGO

Copa Unión

League-matches que se jugarán el Domingo 13 del presente:

Small Star v. Gimnástico.

Cancha, Santa Filomena.

Hora: 3 P. M.

Referée, señor Carlos Hermazábal.

Team Small Star:

Oleiza

Fardo, Aguirre

Molina, Pizarro, Cornejo

Acevedo, Pinto, Pérez, Toledo, Jara

o

Medina, Muñoz, Bascuñán, Tronceso, Rojas

Beas, Guzmán, Bascuñán

Palma, Torres

Urbina

Team Gimnástico.

Reservas Small Star: Oleiza, Araya, Gálvez.

Reservas Gimnástico: Tozaria, Parra, González, Reyes.

Strong v. Wellington:

Cancha Independencia.

Hora: 3 P. M.

Referée: señor Humberto Rojas

Team del Strong F. C:

Ramírez

Gutiérrez, Vidal

Méndez, Barrera, Moya

Alvarez, García, Godoy, Mela, Allende.

Reservas: Jara, Bascuñán.

Wellington: Entregará el team al réferee, por no haber llegado aún á secretaría.

Copa Independencia

Spark v. Internado II.

Cancha Independencia.

Hora: 10 A. M.

Réferee: señor Julio Morales.

Teams Spark: Lo entregará al réferee por no haber llegado aún á secretaría.

Team Internado:

P. Ugalde

Medina, Ortúzar

Fanta, González, Sécul

Figueroa, Rivero, Asenjo, Tapia, Massa

Reservas: de la Carrera, Leive, Hunt, Retamal, Correa.

Borgoño v. Círculo Atlético:

Cancha, Santa Filomena.

Hora: 1 y media P. M.

Réferee: señor Herberto Palma.

Team Borgoño:

Miranda

Tapia, González

Ibáñez, Munizaga, Gómez

Avila, Zárate, Rojas, Maturana, Herrera.

o

Cifuentes, Rodríguez, Espinoza.

Pérez, Martínez

Downey, Alvarado, Grau

Viscovich, Alvarado

Muzzio

Team Círculo Atlético:

Reservas Borgoño: Pérez, Figueroa, Palma.

Reservas Círculo Atlético: Loyola, Barrechea, Molina, Gazmuri

Gold Cross v. B. Dávila.

Cancha, Independencia.

Hora: 1 y media P. M.

Réferee, señor Carlos Fanta

Team Gold Cross:

Moreno

Díaz, Aravena

Brito, Villalón, Avila

Fernández, Orellana, Muñoz,

Lonas, Fernández

Reservas: Moreno, Vergara, Hernández, Barboza.

Team B. Dávila: Lo entregará el réferee por no haber llegado aún á secretaría.—El secretario.

RESFRIADOS CAUSAN DOLOR DE CABEZA

EL LAXATIVO BROMO-QUININA, destruye la causa.—Usado en todo el mundo, para curar un resfriado en un día. La firma de E. W. GROVE se halla en cada cajita. Hecho por PARK MEDICINE CO., St. Louis, U. S. A.

ASOCIACION SPORTIVA SAN BERNARDO

En la última reunión quedó acordada la forma en que deben sucederse los directores de esta Asociación para asistir á presidir los matches oficiales. La forma es la fijada por orden alfabético quedando en consecuencia establecida así: 1.o don Oscar N. García, 2.o don Alejandro Inesrosa, 3.o don Carlos León Crumt, 4.o don Hernán Silva Alsanca, 5.o don José Silva A., 6.o don Jorge Seco de la Cerda y 7.o don Vicente Vivanco. Las funciones de los directores duran de una sesión á otra y estas se celebran los Lunes primeros y terceros de cada mes. El Director de turno además de vigilar el carácter desarrollado del juego es el llamado á representar al Presidente en su ausencia.

La partida de la segunda serie del Domingo 13 del actual, se jugará á las 10 A. M. para dar lugar á que en la tarde además del match oficial por la primera serie, se juega el interesty match entre el Libertad y Constitución de Ñuñoa.

CLUB ATLETICO DE ÑUÑOA

En la vecina Comuna de Ñuñoa, y entre la juventud selecta, se han echado las bases de una institución atlética y sportiva, que reunida en gran número eligió el Sábado pasado el siguiente cuerpo directivo, con el carácter de definitivo:

Presidente honorario, don Moisés Meza González.

Presidente efectivo, don Fernando Morales.

Vice-presidente, don Enrique Riesco.

Pro-secretario, don Oscar Brisso.

Secretario, don Eleodoro Durán.

Tesorero, don Gustavo Zavala.

Pro-tesorero, don Manuel Labarca.

Directores, señores: Carlos Durán, Javier Valenzuela y Alcibiades Morales.

FIVE A SIDE DEL SPORTIVO LIBERTAD F. B. C.

Siguen recibiéndose las inscripciones de este torneo que se jugará, como se sabe, el Domingo 13 del presente, todos los días en Delicias 1114, antes de llegar á San Diego, de 9 A. M. á 7 P. M., y en San Pablo 1276, de 7½ á 10 P. M.

El valor de la inscripción por teams es: $ 4, 3 y 2 por la primera, segunda y tercera serie, respectivamente. Los premios se siguen exhibiendo en la casa Falconi, Estado esquina Agustinas.

Ruego á todos los Clubs no esperar la última hora para inscribirse, pues las inscripciones se cerrarán días antes.

Como se sabe, en las tres series hay un premio para el capitán del team que salga segundo.—El secretario.

CITACIONES

O'Higgins F. C.—Cito á junta general ordinaria de socios para hoy Jueves á las 8 de la noche en la secretaría de costumbre. Se tratarán asuntos de mucha importancia, entre ellos la elección del directorio para la temporada de 1913.

Ruego asistir sin falta á los señores: Arturo Gutiérrez, Cecilo Elizondo, Eduardo Santander, Carlos Vargas, Norberto Santander, Benigno Rodríguez, Juan R. Peña, Enrique Ramírez, Antonio Fredes, Luis Torres, Oscar Cabrera, Alberto Córdoba, Carlos Córdoba, Daniel 2.o Sico, Luis A. Canto, Pedro P. Pérez, Pedro Martínez, Juan Martínez, Durio Moya, Gabriel Cerda, Oscar Thomasoni, Fernando Pisarro, Herberto Cruz, Alejandro Toledo, Luis A. Quezada, Benjamín Collins, Carlos Carmona, Pedro Carmona, Antonio Vidal y Luis Meza.

Cordillera Atlético F. C.—Cita á todos sus socios á junta general hoy Miércoles 9 á las 8 y media P. M. por haber asuntos de suma importancia que tratar en su secretaría, San Francisco 148.

Gold Cross F. C.—Cito para hoy Jueves á las 8 y media P. M., en el diario "La Unión", á todos los jugadores del team A por tener que tratar un asunto importante.—El secretario.

Benjamín Dávila F. C.—Cita á una reunión para hoy Jueves que se llevará á efecto á la hora y en el local de costumbre. Ruega encarecida asistencia á los señores Abraham Merino, Florencio y Alberto Mora.—El secretario.

Gimnástico F. C.—Se cita para hoy Jueves á las 9 P. M. á junta general extraordinaria, para tratar asuntos que requieren un pronto despacho para la buena marcha de la institución.

Se recomienda la asistencia á los capitanes, y se tomará muy en cuenta á los socios que falten á esta sesión sin motivo justificado.

La reunión tendrá lugar en el local de la Federación Sportiva Nacional, Bandera 161.—El secretario.

Wellington F. C.—Citase á junta general extraordinaria para el Viernes 11 á las 8 y media P. M., en los salones de la Federación Sportiva, Bandera 161.

Por haber asuntos muy urgentes que tratar se recomienda encarecidamente la asistencia.—El secretario.

Magallanes F. C.—Se ruega á los señores socios pasar á la Joyería del señor Alvarado, para tomar algunas indicaciones que les son indispensables. —El secretario.

Independencia F. C.—Cita á todos los socios á reunión para hoy á las 8 P. M. Se recomienda la asistencia.

Club Atlético Internado.—Cito para el próximo Domingo 13 del presente, á las 9 y media A. M., en la cancha Independencia, para jugar el leaguematch con el Spark á los siguientes jugadores del 1.a team: P. Ugalde, G. Ortúzar, J. Medina, V. Ugalde, A. Fanta, M. Sécul, M. Massa, J. Tapia, A. Asenjo, E. Rivero, T. Figueroa, J. Retamal, G. de la Carrera, A. Correa y C. Hunt.

Ruego á los señores Ugalde y Massa remitan á secretaría, casilla 884, su dirección.—El secretario.

Chile-Argentina F. C.—Habiéndose arreglado satisfactoriamente las dificultades habida con el señor Luis Otaiza, vuelve nuevamente á tomar parte activa como socio y jugador de este Club.

En conformidad á lo acordado en la última sesión cito á junta general extraordinaria para el Sábado 12 á las 9 P. M., en Arturo Prat 826 recomendando la asistencia á los señores Bolla y Otaiza.

En esta junta se elegirá vice-presidente y se designará definitivamente el team que irá á Talca.—El secretario.

JÓVENES

de 16 á 18 años para el reparto, necesita

GATH & CHAVES

Sociedad Anónima

ESTADO esquina de HUERFANOS

IV—11—1793

PISOS Y MESAS

GRAN SURTIDO

"EL CONDOR"

1350 - Cóndor - 1380

Esquina Lord Cochrane y Huemul

TIXIER y DIAZ

despacho á provincias.

DIRECCION GENERAL DE OBRAS PÚBLICAS

Se piden propuestas públicas para la provisión de ciento treinta y seis toneladas de rieles y accesorios en conformidad al decreto número 297 de 12 de Marzo, las que se abrirán el 12 de Mayo próximo. Ver "Diario Oficial".

Santiago, 26 de Marzo de 1913.

EL SECRETARIO GENERAL.

IV-17-861

DIRECCION GENERAL DE OBRAS PUBLICAS

Pídense propuestas públicas para ejecutar el alcantarillado y trabajos complementarios en el edificio del Presidio Urbano de Santiago, las que se abrirán el 16 del presente. (Ver «Diario Oficial»).

Santiago, 3 de Abril de 1913.

El Secretario General.

IV—19—684

Ultimas informaciones del Cable

Servicio exclusivo de nuestros corresponsales y de la Agencia Havas

El conflicto de los Balkanes

Las manifestaciones pro-Balkanes en Rusia

EL GOBIERNO MOSCOVITA LAS PROHIBE

Probable abdicación del Rey Nicolás en favor de la unión servio-montenegrina

LAS GESTIONES DE LAS POTENCIAS

Delimitación de la frontera otomana

En extremo interesante y por demás sugestivo es lo que está ocurriendo en Europa, desde el día en que se desbrizna, al primer soplo, la base sobre la cual los estadistas de las grandes potencias, hicieran por contratiempo decanosar, artificialmente, la paz y el equilibrio continentales.

En presencia de acontecimientos que se suceden con rapidez desconcertante y que cada día asumen proporciones más vastas, los hombres que en los diversos países tienen la responsabilidad de este crítico momento histórico, jamás lamentarán lo suficiente el grave error político que cometieran, al permitir que la paz fuera turbada en la parte oriental del Continente, siendo se no pudieron ignorar las consecuencias que debían derivarse inevitablemente de un suceso tan trascendental.

Mucho antes de producirse el conflicto de los Balkanes, nosotros nos hablamos preocupado ya con bastante extensión de este incomprensible yerro de la diplomacia europea, que si en sus épocas no se había consumado todavía, se estaba preparando en el misterio de los Gabinetes, por una serie de desaciertos que hablaban muy poco en favor de la habilidad de los jefes de las diversas Cancillerías. Nada más difícil como el pretender deshacer lo hecho. Y si esto es difícil, tratándose de un hombre, no es mucho decir que ese imposible de enmendar un error cometido por todos los pueblos de un gran continente, máxime cuando todos deben sufrir sus consecuencias!

La Europa ha comprendido tarde, muy tarde, pero ha comprendido al fin su error, como claramente lo demuestra su resignación, que á observadores pocos serenos pudiera parecer incomprensible, absurda. Sin embargo, nada hay más cuerdo y lógico que esa resignación, por más que nos resistamos á creerlo.

¿Quién, en efecto, puede aceptar que el peligro de una conflagración continental—que es imposible que se produzca—haya sido adoptado como arma defensiva por el Imperio Austro-Húngaro, obligando á amigos y enemigos á cooperar, sin protesta, á la realización de sus ambiciosos planes? No obstante, es lo que actualmente ocurre en el Viejo Continente.

La actitud enérgica, insolente de la Cancillería de Viena, en la cuestión de Albania que tan crítica situación ha creado á Montenegro, no es, como pudiera creerse el resultado de un capricho de los estadistas de la Monarquía Dual: es la manifestación más clara del talente político del príncipe heredero de ese Imperio. El Austria, ante el peligro de ser encadenada, acaso para siempre por sus rivales, ha roto los lazos que la ligaban á la Triple Alianza, y audaznes desprecativa, por sobre los supremos intereses del Continente, ha lanzado á las grandes potencias un reto tan atrevido, que todas tiemblan ante una amenaza, que no puede ser más rotunda.

Si quisiéramos demostrar la lógica de todos los absurdos que está cometiendo la diplomacia europea, necesitaríamos extenderme de tal suerte, que no bastarían todas las páginas de un diario para realizar tan ardua tarea.

¿Qué ocurriría en Europa?

Lo que hemos estado viendo, desde el comienzo de la guerra de los aliados: el sacrificio de los pequeños intereses por aquellos que son vitales para la existencia y el porvenir de la Europa.

¿Y la conflagración?

Nada más absurdo como suponer que las naciones más cultas del mundo pueden recurrir solidarias, en una forma tan poco digna de la grandeza de su historia.

Lo primero será siempre lo primero.

LONDRES, 9.— "The Daily Telegraph" da cuenta detallada de las manifestaciones que vienen produciéndose de parte del pueblo ruso en favor de los balkanes. Como consideración encontrada á estos sentimientos de simpatía de los pueblos dice que sabe, de buen origen, que aún en el caso de que encontrándose los montenegrinos victoriosos en Scutari hubiese necesidad de expulsarlos á viva fuerza el Gobierno de Rusia no se oponerá á esta determinación.

Dice además que en Cettigne se han hecho declaraciones semi-oficiales manifestando que se considera allí á Albania como provincia turca hasta el fin de la guerra.

CETTIGNE, 9.— Ninguna noticia confirmada se tiene aquí sobre el sitio de Scutari. Parece, sin embargo, que las operaciones han suspendidas inmediatamente.

Al ser esto efectivo es indudable que no obedece tal medida al ánimo de acceder á las exigencias de las potencias sino que procede solo mientras se soluciona el recurso de entregar las operaciones bélicas á Servia.

LONDRES, 9.— "The Times" publica despachos enviados por su corresponsal en San Petersburgo, según el cual nada se sabe todavía sobre si se repetirán las manifestaciones eslavas, aunque ello depende en gran parte de la situación que se produzca en el Adriático donde opera la flota internacional y también del éxito que tengan los esfuerzos que se hacen para ajustar la paz.

PARIS, 9.— "Les Gaulois" estudia la situación producida entre las potencias con motivo del sitio de los balkanos y no oculta sus temores de que puedan producirse graves discusiones en la triple alianza.

LONDRES, 9.— Personas muy interiorizadas en los asuntos internacionales y que merecen absoluta fé confirman los rumores que han venido circulando según los cuales el rey Nicolás de Montenegro abdicará en favor de la unión Servia si no obtiene condiciones ventajosas, pero reservándose para su familia los derechos al trono servio montenegrino.

SAN PETERSBURGO, 9.— Las órdenes dadas por el Gobierno en el sentido de prohibir las demostraciones pro-balkánicas que se preparan han causado la más desfavorable impresión.

Según noticias recibidas en esta capital el sentimiento de adhesión á los países balkánicos toma gran desarrollo en toda parte del Imperio. En la capital misma, en Niasew y en otras grandes ciudades se preparan extraordinarias manifestaciones públicas.

MALTA, 9.— Se han recibido órdenes del Almirantazgo disponiendo que todos los buques de guerra de estación aquí se encuentren listos para zarpar al primer aviso.

CETTIGNE, 9.— La Cancillería ha pasado una comunicación al Gobierno austro-húngaro pidiendo esplicaciones sobre el apresamiento de los mercaderías en Cattaro destinadas á Montenegro.

CONSTANTINOPLA, 9.— En virtud del convenio celebrado entre los beligerantes en Tchataldja se procedió á inhumar los cadáveres de los caídos en los ataques contra el ala izquierda de las fortificaciones.

Se dió sepultura á más de 400 cadáveres de aliados búlgaros.

MALTA, 9.— Se cree aquí que las órdenes recibidas para tener listos los buques de guerra se deben á que Montenegro se ha negado á satisfacer las exigencias formuladas por las potencias.

Los buques de guerra zarparon hoy á medio día con rumbo al este.

SAN PETERSBURGO, 9.— El Prefecto de esta capital dentro de que en conformidad á los reglamentos vigentes que son aplicables á toda la población se previene á los habitantes que se abstengan de participar en ninguna demostración de las propuestas.

Mañana debe verificarse un banquete de los eslavos para celebrar los triunfos de los aliados.

Para el Sábado se anuncia un gran meeting ruso-montenegrino.

De Moscow comunican que tuvo lugar allí una demostración pública de simpatías á los balkanos. También se celebró un oficio religioso en acción de gracias por el triunfo de los coligados.

LONDRES, 9.— La contestación dada por las potencias acepta la línea de Enos á Midia como fijación de la frontera del imperio otomano, reservándose á los mediadores la resolución sobre las islas del Mar Egeo, la mayoría de las cuales pasarán á poder de Grecia.

Una comisión internacional que se reunirá en París debe estudiar y resolver lo que se refiere á la fijación de la indemnización de guerra y todas las demás cuestiones de carácter financiero.

Las potencias continuarán ocupadas de la fijación de las fronteras de Albania sobre lo que todavía no hay nada resuelto.

Por lo demás, desde luego reconocerán á los aliados esperador las hostilidades.

SAN PETERSBURGO, 9.—Se ha dictado el Ukase del zar prohibiendo á los soldados participar en las demostraciones públicas.

SALONICA, 9.— Quince mil ciudadanos reunidos en Kotonia y representando á 85 pueblos y aldeas votaron una moción pronunciándose en favor de la anexión á Grecia.

Francia

Nuevo acorazado

PARIS, 9.— Comunican de Lorient que en las astilleros de esa ciudad se efectuó con todo éxito el lanzamiento del nuevo acorazado "Almirante Coubert".

Al acto asistieron altos jefes de la Armada y distinguidas personalidades.

Ministro de Francia

PARIS, 9.—El Ministro de Francia señor Salat René Taillandier, que se dirigirá en breve á su patria, se despidió hoy del Presidente de la República, Excmo. señor Arrizaga.

Desgraciado accidente

PARIS, 9.—"Le Matin" informa que el agregado comercial á la Embajada italiana, Conde Sabini, sufrió una caída del caballo que montaba, recibiendo serias contusiones.

El estado del Conde Sabini es gravísimo.

La odisea de cuatro fugados.—Perdidos en la selva.—Tres de ellos matan á un compañero y se comen el cadáver.

PARIS, 9.—"Le Matin" publica emocionantes informaciones recibidas por el último correo de La Guayana.

Refiere que cuatro criminales condenados á largos años de cárcel resolvieron evadirse del presidio de aquella colonia en la esperanza de recobrar su ansiada libertad.

Preparado su plan lo pusieron en práctica, obteniendo el más completo éxito. Los infelices fugitivos huyeron de sus perseguidores internándose al interior hasta encontrarse en plena selva.

No tardó en presentárseles el hambre en todos sus horrores.

En los primeros días alimentáronse de hierbas y raíces, pero esto no fué suficiente para contener el hambre.

Extenuados ya, después de varios días de sufrimiento, desesperados por la fatiga en medio de la selva en que se habían extraviado y perdido casi la razón, se trabó entre ellos encarnizada lucha, disputándose lo que encontraban á mano para satisfacer su voraz apetito.

En tal situación y cuando ya el agotamiento había llegado á su colmo tres de los desgraciados criminales dieron muerte á otro compañero el más débil de los cuatro.

Con la carne de su víctima, que asaron ligeramente, se alimentaron varios días, hasta que pudieron salir del bosque.

Los tres presidiarios regresaron gravemente enfermos á la cárcel de donde habían escapado.

Hoy se encuentran medicinándose y es probable que no vuelvan á recobrar el uso completo de sus facultades, tal fué el trastorno que les produjo los horribles sufrimientos.

Portugal

La situación política

LISBOA, 9.—Los diarios se ocupan de la situación política producida con motivo de los acuerdos pendientes en el Congreso y que han dado lugar á diversas incidencias. Parece resuelto que el señor Alfonso Costa abandonará la cartera que desempeña una vez que se despachen algunos de los principales proyectos en estudio.

Grecia

Apertura de la Cámara

ATENAS, 9.—Según reciente disposición del Gobierno, la apertura del período de sesiones de la Cámara de Diputados tendrá lugar el día 18 del actual.

Alemania

El proyecto sobre la Armada

BERLIN, 9.—El Reichstag envió en estudio á la Comisión de presupuestos el proyecto relativo al aumento de la Armada.

Uruguay

Incidentes durante una manifestación

MONTEVIDEO, 9.—En los últimos días se han verificado varias manifestaciones públicas en pro y en contra del proyecto de reforma de la constitución. En el meeting celebrado anoche se produjeron algunos incidentes que pudieron alcanzar graves proporciones, á no mediar la intervención discreta y oportuna de la policía.

Con tal motivo, los ánimos se encuentran muy exaltados y se teme que puedan ocasionarse graves desórdenes.

Inglaterra

Los Soberanos en Wolwich

LONDRES, 9.—Los Soberanos visitaron hoy el arsenal de Wolwich, siendo recibidos por los altos jefes de estos establecimientos.

Recorrieron los diversos departamentos de los arsenales, retirándose satisfechos del estado en que se los mantiene.

Las crueldades del Putumayo

LONDRES, 9.—El señor Arana continuó hoy sus declaraciones sobre las crueldades del Putumayo, ante la comisión parlamentaria.

El declarante insiste en negar que su casa haya tenido conocimiento de tales crueldades, las cuales en todo caso estima exageradas.

Acusa á los colombianos de ser los primeros inciptadores de esas crueldades.

El presidente de la comisión expresó sus dudas ante las declaraciones del señor Arana.

Este dijo que las armas que empleaban sus dependientes eran necesarias para defenderse de las fieras.

Banquete

LONDRES, 9.—En el Savón Hotel se efectuó el banquete ofrecido en honor del Ministro de Obras Públicas de la Argentina, señor Ramos Mejía.

Asistieron más de 200 invitados. Presidió el banquete Lord Rovelstoke y asistió al Ministro de Comercio Mr. Buxton y distinguidas personalidades del mundo comercial, industrial de la ciudad.

Los brindis pronunciados fueron muy cordiales.

Japón

Los japoneses en California

TOKIO, 9.—En los círculos diplomáticos se sabe de fuente oficial que el Gobierno acaba de hacer representaciones amistosas á los Estados Unidos en el sentido de solucionar lo que se refiere á la legislación en California que concierne á los japoneses allí residentes.

Estados Unidos

El reconocimiento de la República china

WASHINGTON, 9.—Contrariamente á lo que se había informado, el Presidente Wilson no firmó el decreto de reconocimiento de la República china.

El Presidente, de acuerdo con el gabinete, decidió esperar para ello la reorganización completa de las asambleas nacionales chinas.

Relaciones con la América latina

WASHINGTON, 9.—Mr. Bryan expresó formalmente los deseos del Gobierno yanqui, que crea tendientes á favorecer en todo lo posible el estrechamiento de relaciones con las repúblicas latinos-americanas.

WASHINGTON, 9.—Durante la primera reunión celebrada por la Oficina Pan-Americana bajo la administración del Presidente Wilson, Mr. Bryan fué calurosamente felicitado por el Ministro del Brasil señor Domicio Da Gama, con motivo de haber sido designado presidente de la mencionada oficina.

Italia

La salud del Papa

ROMA, 9.—En los círculos del Vaticano se guarda la más absoluta reserva acerca del verdadero estado de salud en que se encuentra el Papa Pío X, pero todo hace presumir que la enfermedad que aqueja al Pontífice ha asumido en estos últimos días graves caracteres, que tienen muy alarmados á sus médicos.

Oficialmente se sabe que el Papa pasó ayer una noche en extremo intranquila, no logrando conciliar el sueño, á pesar de los calmantes que le fueron suministrados.

Durante la noche la fiebre del enfermo alcanzó á 38 grados, empezando á declinar paulatinamente hasta desaparecer por completo en las primeras horas de la mañana de hoy.

Hoy en la tarde visitaron al Pontífice los conocidos médicos doctores Marchiafava y Amici, constatando una extremada debilidad en el estado general del ilustre paciente.

Las personas más cercanas á la persona del Papa no muestran muy alarmadas á causa de que el Pontífice rechaza toda clase de alimentos.

La salud del Papa

ROMA, 9.— "L'Osservatore Romano" informa que Su Santidad ha experimentado una notable mejoría; pero sin embargo, requiere un reposo absoluto y por tal motivo las audiencias no se reanudarán todavía hasta nuevos dispaciones.

A las tres de la tarde una hermana del Papa y una sobrina de aquella visitaron al augusto enfermo.

Los médicos declararon á las 7 de la tarde que la fiebre no ha aumentado y se mostraban satisfechos de la mejoría, asegurando que ella continuará ligeramente.

Convención italo-argentina

ROMA, 9.—El Ministro de Relaciones Exteriores, Marqués di San Giuliano y el Ministro de la Argentina, señor Moreno, efectuaron hoy á medio día el canje de la convención sanitaria celebrada entre ambos países.

Las recompensas á los combatientes de Libia

ROMA, 9.— Los diarios publican la nómina de los agraciados por el Gobierno con condecoraciones y ascensos por sus méritos en la campaña de Libia.

Fueron nombrados grandes oficiales de la Orden Militar de Saboya los generales Rugeri y Briccoli y los comendadores Fragari, Camerano, Carioni, Angelio y Raisell; oficiales de la misma Orden, el general Deshaurand, Lonno, Fassoni, Cavacchioni y Diaz; y caballeros de la Orden, cincuenta y un oficiales de diferentes armas.

Se conceden cruces de gran oficial de la Orden Militar de Saboya á los almirantes Cavarelli y Viale; se nombra comendadores al duque de los Abruzos, á Americo d'Aste y Fabion de Revel.

Ha sido nombrado teniente general el general de división Loquio.

Fueron ascendidos á general los coroneles Morra, Valentini, Gardini y Dabala.

POLITICA INTERNACIONAL ALEMANA

Las declaraciones del canciller von Bettnnann Hollweg

APRECIACIONES DE LA PRENSA EUROPEA

BERLIN 9.—El discurso pronunciado en el Parlamento por el canciller del Imperio, von Bethmann Hollweg, ha sido ampliamente comentado por la prensa alemana y extranjera, pues dicho discurso contiene muy interesantes observaciones de carácter internacional, tanto más importantes cuanto difícil y extraña es la situación actual en Europa.

Tildadas sus observaciones declarándose del todo favorable al proyecto del Gobierno, para reforzar el poder militar de Alemania, manifestó la conveniencia de que el Parlamento y el país acepten todas aquellas innovaciones tendientes á este fin.

Tratando estos puntos, entró en el terreno de las declaraciones, y dijo que poco nada era desconocido que Alemania goza de una envidiable situación como potencia militar; pero hasta ahora no ha utilizado ese poder si ha obrado, por consiguiente, de él el beneficio á que tiene derecho. Por lo demás, no es necesario alejar la confianza de que en caso de un próximo peligro, Alemania pudiera verse comprometida, pues su Ejército es lo suficientemente fuerte para asegurarle la seguridad. Pero no es esto solo lo que debe tenerse presente, sino que debe mirarse al porvenir, en que se necesitará de una fuerza en mucho superior para sostener esta la propia existencia del Imperio.

Refiriéndose al asunto de los Balkanes, hizo notar el éxito obtenido por las potencias en sus gestiones para evitar el desarrollo del conflicto é complicaciones mayores; pero sin embargo, la situación se ha tornado de suya delicadísima que atención á la frialdad producida en las relaciones entre Rusia y Austria, y á las tropezas con que se han encontrado los negociadores internacionales para arreglar el asunto de los Balkanes en lo que dicen relación con la independencia de Albania.

No hay dudas que en estos asuntos ha correspondido á la Cancillería de Londres, con quien Alemania está perfectamente de acuerdo, dirigir las negociaciones y á la habilidad diplomática del Ministro de Relaciones Mr. Edward Grey, se debe en gran parte los espléndidos resultados obtenidos. Por otra parte, no sólo Alemania sino todas las grandes potencias que han intervenido en los Balkanes siguen el rumbo señalado por la Cancillería inglesa, y á mantener este mismo rumbo dirigirá Alemania sus esfuerzos, coadyuvando á la tarea iniciada.

Estima von Bethmann Hollweg que el asunto de los Balkanes encontrará indudablemente, una solución pacífica y satisfactoria para los interesados. Alemania desea para los Balkanes una era de amplia prosperidad porque á ella les hace acreedor su progreso y su fuerza; pero las situaciones especiales creadas por el resultado de la campaña significarían el triunfo del estavismo y aunque Alemania se mantiene en perfectas relaciones y muy cordiales con Rusia, no puede menos de reconocer que el aplastamiento ó robustecimiento de aquella raza envuelve un peligro para la paz europea.

Refiriéndose á las relaciones franco-alemanas dijo el canciller que eran correctas y aunque esta república como los demás países europeos desea el mas tranquilo de la paz y á este propósito dirige sus esfuerzos en favor de la paz no debe dejar de reconocerse que en la opinión pública francesa se nota cierta aflicción causada por las ideas propagadas en el sentido de asegurar para el ejército francés una superioridad sobre el alemán.

En otros pasajes de su discurso dijo el canciller que Alemania no mantiene el menor deseo de ir á la guerra, sino que prefiere la paz, pero que si el concurso se precisiera, Alemania trabajará hasta obtener el triunfo. Está convencido que el poder de Alemania contribuirá á mantener la paz europea y que si llegara el caso de debilitarse sería á no dudarlo, el principal peligro de una guerra.

BERLIN, 9.—La exposición del canciller, von Bethmann Hollweg en el Reichstag acerca de la situación actual, es apreciada por la prensa extranjera como una manifestación de bastante importancia.

Los diarios franceses, apreciando las observaciones del canciller sobre las intenciones dominantes en Francia, reconoce la eficacia del discurso del Ministro sobre este punto.

La prensa inglesa señala el acuerdo que bajo todos los puntos de vista existe entre los cancilleres von Bethmann Hollweg y Grey. Hacen mención á la política cordial inglesa agregando que aquellas declaraciones fueron y vuelven el verdadero hombre de Estado alemán son de mayor valor en la situación actual.

Los diarios italianos dicen que las declaraciones del canciller alemán semejan á los discursos de los recordados cancilleres Bismark y von Bulow.

La prensa austriaca y húngara estima que el discurso, á pesar de las graves declaraciones que contiene, no puede considerarse belicoso. Por el contrario, demuestra de nuevo la armonía completa que existe entre los imperios aliados y, por consiguiente, dichas declaraciones deben apreciarse como pacíficas.

Perú

Nueva vía Iquitos-Lima

LIMA, 9.—Informan que un conocido explorador acaba de descubrir una nueva vía entre Lima é Iquitos que permitir hacer este trayecto en diez días.

El Gobierno ha dispuesto que se proporcionen los elementos necesarios para comprobar oficialmente este importante descubrimiento.

El incendio de Mollendo

LIMA, 9.—Sábese que en el incendio de Mollendo hubo necesidad de emplear la dinamita para volar algunos edificios y poder aislar el fuego, no sin que antes fueran consumidas cuatro manzanas de valiosos edificios.

Las pérdidas se calculan en 6 millones de soles.

Reportaje al General Montes

LIMA, 9.—Se ha dado á la publicación un reportaje hecho en París por un periodista peruano, al General boliviano, señor Montes, antes de salir de aquella capital.

Este personaje declaró que no abrigaba intenciones hostiles para el Perú, como se había creído. Agregó que llegó á la presidencia de su patria resuelto á colaborar con el Perú, á la grandeza de América. Se propone visitar á Lima como una prueba de la sinceridad de sus intenciones.

Agregó que la misión del Ministro Higuera obtuvo éxito debido á su recomendación para los políticos bolivianos.

Reconocimiento oficial

LIMA, 9.— El Gobierno peruano ha reconocido oficialmente á la nueva República China.

Bolivia

En honor de Manuel Ugarte

LA PAZ, 9.—Como estaba anunciado, ayer se verificó en el Teatro Municipal de esta capital la gran velada organizada por el Centro de Intelectuales en honor del eminente escritor argentino señor Manuel Ugarte.

La sala se encontraba completamente llena de una concurrencia selecta, en la que figuraban los más conocidos hombres de letras de la capital.

El Rector de la Universidad de La Paz presentó al público al distinguido conferencista argentino, elogiando su obra de americanos y de literato en frases elocuentes y vibrantes, que fueron recibidas por los asistentes en medio de grandes aplausos.

El señor Ugarte, visiblemente conmovido, agradeció la manifestación de que era objeto, y á petición de varios de sus amigos, recitó algunas de sus composiciones poéticas más hermosas, que estremecieron al auditorio, que le tributó, al terminar, un caluroso ovación.

Declamó también bellas composiciones poéticas el Dr. Grillo, quien fué igualmente muy aplaudido.

En los demás números del selecto programa confeccionado por las organizadoras de la velada, descolló la distinguida cantante boliviana, señora Teodora Córdova.

Nombramiento celebrado

En todos los círculos de esta capital ha sido recibido con grandes manifestaciones de complacencia el nombramiento del Dr. Bussi Cáceres, como secretario interino de la Legación de la República Argentina, debido á que este joven diplomático ha sabido conquistarse las simpatías generales durante su estadía en Bolivia.

Banquete

El Ministro de la República Argentina en esta capital, Dr. Adolfo Saldías, ofreció anoche en la Legación un gran banquete en honor de su ilustre compatriota el Dr. Manuel Ugarte.

Concurrieron á esta manifestación las más conocidas personalidades intelectuales de Bolivia, los miembros del Gabinete y los representantes de los Gobiernos extranjeros.

Congreso de aduanas de París

El Presidente de la República, Dr. Eliodoro Villazón, ha firmado hoy un decreto por el cual se nombra delegado de Bolivia al Congreso Internacional de Aduanas que en breve se reunirá en la ciudad de París, al actual cónsul de la República boliviana en esa capital, Dr. Ramón Pando.

Brasil

Inauguración de una estátua

RIO JANEIRO, 9.—Con asistencia del Presidente de la República, Mariscal Hermes da Fonseca, y del senador, señor Ruy Barbosa, y ante una escogida concurrencia, se inauguró en la Catedral de esta ciudad la estátua de la Inmaculada Concepción

Empréstito

RIO JANEIRO, 9.—Telegrafían de Sao Paulo que el Presidente Rodríguez Alves y el Secretario de Finanzas de aquel Estado, firmaron con las representaciones de los banqueros Schroeter, el contrato sobre empréstito de 750 mil libras esterlinas

Argentina

El mensaje del Presidente del Paraguay

Situación interna y la política externa. —Los asuntos con Bolivia

BUENOS AIRES, 9.—Los diarios publican el texto del mensaje leído por el Presidente de Paraguay, Excmo. señor Schaerrer, en la apertura del Congreso de la vecina República.

Deja constancia de los propósitos del Gobierno de consolidar la situación interna del país, á cuyo efecto ha tenido especial cuidado en la elección de los jefes políticos de las provincias y ha introducido importantes modificaciones en los servicios de administración interior.

Da cuenta de la organización de la policía de la capital que, dice, á la terminación de la guerra civil quedó destruída y desorganizada.

Entre las obras efectuadas figura la de construcción de nuevas líneas telegráficas en una extensión de 887 kilómetros. En ferrocarriles citó el empalme de las líneas argentinas y paraguayas; una línea directa que unirá, pues, muy en breve la capital de la República con la metrópoli argentina, significando este hecho un nuevo lazo de unión entre los dos pueblos. Otro ramal que se acerca á la frontera del Brasil y que se servirá para facilitar la explotación de una importante zona y algunas obras de igual carácter y de mucho aliento.

Con referencia á las relaciones exteriores, dijo:

El único litigio que tiene con Bolivia

$ 100 AL CONTADO

y 310, con facilidades pueden hacerlo á Ud. dueño de una propiedad valor de $ 30,000, ó á lo menos de un sitio en el

Balneario "LA PALOMA"

en el Resbalón, con derecho á las aguas cristalinas del río para baño y á 30,000 metros cuadrados de terreno para un gran parque. Planos, vistas, bases, etc.

Oficina VAN DE WINGARD

476 - MORANDE - 476

IV—15—1778

al Paraguay se el relativo á las fronteras de Bolivia.

El acuerdo del 12 de Enero de 1907 fué sometido al arbitraje, disponiendo las condiciones principales. En esas negociaciones complementarias debía estipularse una cláusula de carácter secundario que era necesaria para el juzgamiento.

El acuerdo, además, establecía la obligación de mantener el statu quo territorial: desde la fecha en que se firmaron las negociaciones aludidas hubieron de ser, desgraciadamente, interrumpidas, y algunas condiciones convenidas se hicieron impracticables, sin que, sin embargo, quedasen afectadas las bases fundamentales del acuerdo; pero el Gobierno de Bolivia declaró su caducidad en 1910, y el del Paraguay se creyó en el deber de observar que tratándose de un acto suscripto por dos países, la caducidad no podía ser declarada por uno solo de ellos, tanto más que él imponía obligaciones que estaban bajo fuerza en vigor y que no tenían término marcado.

Falta definir la situación creada por el acuerdo del doce de Enero y por las circunstancias sobrevinientes antes de examinar las posibilidades de nuevos convenios. Tanto en la consideración de los hechos como en la discusión de derechos, el Paraguay no se apartará de las reglas escritas de la lealtad y serena ecuanimidad, y tiene deseos vehementes de que esta diferencia tenga una solución que haga honor á los litigantes.

Refiriéndose á otros puntos, el Presidente dice que ha sido labor ímproba la de volver á la normalidad la reparación de guerra y marina: tal era el grado de abandono en que se hallaba. Se crearon zonas militares en puntos estratégicos del territorio nacional. Se prepara la instalación del Museo Histórico anexo al militar y al nacional, y la publicación de una colección de documentos que pueden ilustrar la historia del Ejército desde la independencia hasta nuestros días.

Se espera la venida de un pensionado que ha obtenido después de lucidas pruebas, título de aviador en Francia, para iniciar la fundación de una modesta Escuela de Aviadores Militares.

Los castigos corporales en el Ejército

BUENOS AIRES, 9.—Los castigos corporales continúan en pie en algunas unidades del Ejército, donde los conscriptos se quejan con á menudo de los abusos y atropellos más lamentables.

Hasta ahora, las medidas que pueden haberse adoptado, no han dado resultado, lo que importa afirmar que si ellas se han dictado no se cumplen, ó lo que es lo mismo, que el Ejército es manifiesta en todo su esplendor.

Por certas recibidas de distintos puntos se denuncian como nuevos que es menester evitar que se propaguen.

Entre ellos figura uno que ha tenido por escenario el acuartelamiento de Campo de Mayo.

La víctima ha sido el conscripto Pedro Bértola, quien ingresó el 26 del mes pasado al hospital para curarse de una lesión importante en el hombro y contusiones en la cara, producidas al ser arrojado por un oficial contra las vigas de un puente.

Los soldados de la compañía á que pertenece Bértola tienen un horario extraordinario para el trabajo, y á la fatiga consiguiente se agregan los malos tratos.

En Zárate, el conscripto Prospero C. Melo fué víctima de un abuso por parte de otro oficial, que lo mandó á trabajar como ayudante, cuando por orden del sargento primero se encontraba lavando la ropa.

Como el primero notase que el soldado no se encontraba haciendo las veces de peón, le aplicó varios golpes de puño.

Se levantó un sumario en el cual se comprobó el abuso de autoridad; pero aún no se ha aplicado el castigo correspondiente, según parece.

Otro caso semejante ha ocurrido en Martín García.

El cabo dragoneante Arturo Céspedes, al ser desobedecido en una orden que diera por un infractor de apellido González, fué á la cuadra y se armó, regresando poco después con el sable desenvainado.

Acto continuo descargó una serie de furiosos golpes, lesionando al soldado. Por mano de este se tomó el sable, abusos que han desperrado en el público profunda indignación.

Se pide que el Gobierno dicte medidas para reprimir estas irregularidades gravísimas y que castigue severamente á los culpables.

Fraude cuantioso

BUENOS AIRES, 9.—En los círculos financieros comentan las grandes defraudaciones cometidas por algunos dirigentes de las obras de riego del Río Tunuyán, que se hacen subir á más de medio millón de pesos.

Pérdidas en un incendio

BUENOS AIRES, 9.—Según cálculos hechos, las pérdidas que se sufrieron en el incendio ocurrido en una fábrica de hilos de esta ciudad, ascienden á doscientos mil pesos.

La situación política en el Uruguay

—Tiende á agravarse

BUENOS AIRES, 9.— Para nadie es un misterio la gravedad de la situación política porque atraviesa la vecina República.

Los rumores que han venido desarrollándose en los últimos tiempos preparaban la situación que no pudo ser mas lenida sin resolución definitiva por el bien de la nación.

Los poderes legislativo y ejecutivo se han colocado en abierta lucha, en la que ninguno de los dos contendores parece dispuesto á ceder.

El clima presenta un aspecto inquietante, pues el Senado se variará al actual en lo más mínimo y el Presidente Batlle no se halla dispuesto á presenciar el fracaso de su Gobierno. Se pone como que tiene todo el carácter de responsabilidad especial, á un mandatario acostumbrado á triunfar fácilmente.

En estas circunstancias, no falta quienes crean que el Presidente asaltará á la fuerza de las bayonetas en nombre de la voluntad nacional.

Cualquiera que sea la opinión que á cada uno merece el momento actual, no es posible aventurarse á predecir una solución. El empeñamiento demostrado por Batlle, para lograr el triunfo de todos sus proyectos sirve de base para los que sostienen la posibilidad de un golpe de Estado.

Entre tanto, el país sufre las consecuencias: la incertidumbre domina en todos los ramos de la actividad ordinaria y los negocios permanecen paralizados perjudicando grandes intereses.

Cobarde atentado contra un periodista

BUENOS AIRES, 9.— Los diarios publican informaciones recibidas de General Sarmiento, donde detalles del cobarde atentado de que acaba de ser víctima en aquella ciudad el periodista señor Maximino Lopez.

En circunstancias que el señor Lopez se dirigía á su domicilio, en las primeras horas de la tarde, fué agredido por Juan Patricio, quien, arrojándole con el caballo que montaba, le disparó un tiro á quemarropa. La víctima cayó al suelo mientras el agresor le hacía cuatro disparos más, que afortunadamente no dieron en el blanco. El señor Lopez, afortunadamente, no recibió ninguna herida, sino lívidas contusiones por el golpe que le diera la cabalgadura.

El hecho ha sido detenido por la Policía cuando huía. Se ha comprobado que este sujeto procedió obedeciendo á órdenes de su patrón, quien se siente molesto por ciertas informaciones que le son desfavorables publicadas por el periodista.

Banquete

BUENOS AIRES, 9. — El Ministro del Brasil ofreció anoche un banquete en honor del ex-ador brasileño señor Monteiro, que se encuentra en esta capital.

A la fiesta, que resultó brillantísima, concurrió también el general don Julio A. Roca, ex-Ministro de la Argentina en Río Janeiro y otras personalidades.

Exigencias de los conservadores

BUENOS AIRES, 9.—Los conservadores principales de la provincia de Buenos Aires han redactado un memorial pidiendo la intervención federal en presencia de los acontecimientos producidos con motivo de la muerte del coronel de la Serna. Apoyan su solicitud con la advertencia de la renuncia colectiva de los legisladores del partido.

Proyecto de divorcio

BUENOS AIRES, 9.—En los círculos políticos se asegura que el diputado socialista señor Palacios, presentará en las primeras sesiones del Congreso, un proyecto por el cual se autoriza el divorcio absoluto.

Diputación radical

BUENOS AIRES, 9.—En los centros políticos bien informados se desmiente el rumor de que la diputación radical proscribirá su renuncia colectiva.

Los dirigentes del partido dicen también que esos rumores carecen en absoluto de fundamento.

Delegados comerciales americanos

BUENOS AIRES, 9.—Se encuentran en esta capital los delegados de algunas grandes empresas carboneras de Norte América que traen la misión de estudiar la posibilidad de establecer aquí sus sucursales.

Alarmantes rumores

BUENOS AIRES, 9.— "La Razón" publica un telegrama procedente de Salta, según el cual circula el rumor de que se prepara un movimiento revolucionario para derrocar al actual Gobierno radical de Santa Fe.

Nuevas elecciones

BUENOS AIRES, 9.—Se ha dictado el decreto por el que se fija el día 18 del actual para que tengan lugar las elecciones anuladas.

Un niño muerto por los indios

BUENOS AIRES, 9.— Los diarios publican detalles de un horroroso crimen cometido por los indios del Chaco.

A fines del mes pasado, según las informaciones recibidas, fué asesinado un niño de 8 años de edad por los indios que merodean en aquel territorio.

Se dirigía el menor desde la casa de un vecino á donde había ido en busca de ropa, al pueblo de Las Palmas, cuando al pasar por un cabero fué acometido de improviso por dos indios que, después de matarlo á palos, lo metieron en un bolsa y lo llevaron á regular distancia del sitio del crimen.

Los diarios hacen ver al Gobierno la necesidad de que se tomen rápidas medidas para evitar la continuación de tales desmanes y crímenes que vienen cometiendo los indígenas en los diversos lugarejos del Chaco, donde la policía es insuficiente para garantir la vida de los habitantes.

Austria

El doctor Kraus contratado para Buenos Aires

VIENA.—Abril 9.—El Ministro argentino en esta capital, doctor Pérez, ha firmado hoy con el doctor Kraus un contrato para que asuma la dirección del Instituto Bacteriológico de Buenos Aires.

El doctor Kraus partirá para la capital argentina el 1o de Septiembre próximo, y el anuncio de su viaje ha causado pesar en los centros médicos de esta capital.

España

Ascenso

MADRID, 9.—Se ha expedido el real decreto por el que se asciende á teniente general de división Alfaro, actual comandante militar de Ceuta.

Revista de tropas indígenas

MADRID, 9.—Durante la revista que los reyes españoles hicieron á las tropas indígenas, fueron calurosamente ovacionados.

El descubrimiento del Pacífico

MADRID, 9.—Interrogado Su Majestad Alfonso XIII acerca de si se declararía oficial la celebración del cuarto centenario del descubrimiento Océano Pacífico, manifestó que sería declarada oficialmente.

Para conmemorar tan fausto acontecimiento se efectuará un Congreso de Historia y Geografía Hispano-Americana, exhibiéndose documentos, obras, mapas, planos y manuscritos relacionados con la América de la época colonial española.

Estas fiestas se celebrarán en Sevilla, siendo otro acto uno de los preparativos para la Exposición Hispano-Americana de 1918.

DE LA 2a PAGINA

La sociedad de Fomento Fabril

Su última sesión.—La concurrencia de Chile á la Exposición de Londres. La Oficina del Trabajo.

Se abrió la sesión á las 10 de la mañana, presidida accidentalmente por el más antiguo de los consejeros presentes, don Pedro Luis González, con asistencia de los consejeros señores Lepeudo Hijo, Bellaria, Díaz Cassi, Jorge Hormann y Manuel Núñez y del secretario. Se excusa la inasistencia de los señores Boscuñán, Fernández y Montero.

Aprobada el acta de la sesión anterior, se dió cuenta:

1.o Del movimiento de los fondos de la sociedad.

2.o De que el Ministerio de Industria y Obras Públicas remite una Memoria á la Exposición Internacional de Mule é Industrias conexas y de algodón. Otras, productos tropicales é industrias conexas, que se celebrará en Londres en Junio próximo, y pide que la Sociedad disponga del decenario para dichas Exposiciones, entre las personas que á la fecha de su realización residan en Londres. Se acordó proponer al Consul de Chile en Londres, señor Vicente Echeverría.

3.o De que el mismo Ministerio remite, para su publicación en el Boletín, diversas comunicaciones del Consul General de Chile en la India, acerca de la industria y exportación del yute. Se acordó publicarlas y solicitar del Consul algunas informaciones acerca de esta industria.

4.o De que el Ministerio de Agricultura y Trabajo de Holanda remite la memoria de la Inspección del Trabajo correspondiente á 1911. Se acordó dejarla sobre mesa.

5.o De que el Consul de Chile en Manila, señor Malvehy, remite diversas publicaciones comerciales. Se acusará recibo.

6.o De que el Consul de Bélgica en Santiago, señor A. Hérmenza, remite para su publicación en el Boletín un memorandum acerca de los Congresos que se celebrarán en Gante con motivo de la "Exposición Universal". Se acordó publicarlo.

7.o De una presentación del secretario de la "Revue Internationale", publicación ilustrada de vulgarización, en que ofrece, mediante ciertas condiciones, publicar una edición especial sobre Chile. Se acordó pedirle datos y pruebas de sus trabajos anteriores.

8.o De que el Subsecretario del Ministerio de Relaciones Exteriores remite un ejemplar del libro de la "Sociedad des Agents d'Importation et d'Exportation". Se acordó darle las gracias.

9.o De que la Asociación de Maderera de la frontera comunica la constitución de su mesa directiva para el año en curso. Se acordó darle las gracias.

10.o De que la Sociedad del centro de ex-alumnos de la Escuela de Ingenieros de Obras, en que pide se abra un curso de perfeccionamiento para sub-ingenieros. Pasó á la Comisión de Educación.

11.o De una carta de don Pedro Droguet en que se ofrece como profesor para la Escuela de Encuadernación y Cartonaje. Pasó á la Comisión de Educación.

12.o De los informes de la Comisión de Protección á las industrias recaídos en las solicitudes de los señores Santiago Morrison y L. Tostart. Fueron aprobados los informes.

Se acupó en seguida el Consejo en asuntos de orden interno.

A continuación se tomaron los siguientes acuerdos:

a) Designar á los señores Boscuñán (presidente), Díaz Cassi, González y Hormann, para que por parte de esta sociedad integren la Comisión organizadora del primer Congreso de las industrias y el comercio, que está acordado celebrar en Octubre próximo.

b) Aceptar como socio, á propuesta del secretario, á don José Fuentes Vega, de Santiago.

Pavimentación de Santiago

La Junta Directiva de las Obras de Pavimentación y Matadero de esta capital, ha sido citada á sesión para el Sábado próximo á las 2 de la tarde.

Cuerpo de carabineros

Visita de inspección

Por el expreso de hoy se ha dirigido al Sur el Comandante de Carabineros.

Va á inspeccionar las fuerzas del 4.o y 5.o Grupo, que prestan servicios desde la provincia de Colchagua hasta la Cautín. A su paso por Arauco estudiará la manera de insular en los al rededores de Curanilahue un destacamento reforzado, á fin de prevenir la repetición de hechos criminosos en esa localidad que se producen entre la población minera del lugar.

DEBILIDAD SEXUAL

Enfermedad frecuente que se soporta en secreto por creerse vergonzosa siendo debida á veces á causas inocentes, abusos de la juventud ó excesos. Modernamente pues es tan importante conservar la salud sexual como la general, por que aquella se refleja en el sistema nervioso y debido á esta la debilidad sexual transforma al hombre en inútil y á la mujer en débil nerviosa é histérica; condiciones á veces á la locura, paralisis, melancolía, epilepsia, y muchos trastornos que indican el profundo desquilibrio de los Centros nerviosos. Si su poder sexual está menoscabado tomemos por eso que ha desaparecido su función ó perdido su fuerza, pues solo es un estado de parálisis temporal que para curarlo es necesario el uso del tónico vitalizador **CORDIAL DE CEREBRINA COMPUESTO del Dr. Uriel** de New-York, que devuelve su actividad, sensibilidad y grado natural; tonificando Centros nerviosos Cerebro y Medula debilitados por los gastos de la vida moderna, abusos ó enfermedades. Prudente por cuenta propia, ha dado fama y reclamo todo sustituto. De venta en las principales Farmacias y Droguerías.

Para desarrollar y fortalecer LOS SENOS

Perfeccionar el busto

Profesionales: el busto adquiere las GRACIAS ESPASIA

Por el Dr. JOHNSON

Obra admirablemente sobre la glándula mamaria.

Resultados rapidísimos.

Sin peligro alguno se usa en secreto y sin molestia.

NOUILLE, Farm., 19, rue Notre Dame, Paris

Pars Droite: Drogr. Ruelle 2 Oct. — Drogr. Fragonard

ENGHIEN

RESTAURANT DE PRIMER ORDEN

A DIEZ MINUTOS DE PARIS

ESTABLECIMIENTO TERMAL AGUAS SULFUROSAS

TEMPORADA DE ABRIL A OCTUBRE

GRAN CASINO MUNICIPAL, EL MAS LUJOSO DEL MUNDO

Teatro, Concierto, Lago, Embarcaciones, etc.

TODAS LAS ATRACCIONES DE LOS BALNEARIOS

Ferrocarril de Arica á La Paz

Necesidad de su reforma

Los diarios bolivianos se vienen ocupando, desde hace algún tiempo, del problema de los fletes del ferrocarril de Arica á La Paz y de la necesidad de modificar las tarifas impuestas, con que la Empresa del estado que lo que se ha hecho al respecto no es una muestra de buen estudio ni de conocimiento profesional.

En "La Prensa" de Oruro se ha publicado el 25 de Marzo último un editorial sobre esta materia y entre otras cosas se dice lo que sigue:

"Clasificar toda la carga solo en cinco clases, sin haber hecho exclusiones numerosas para el abundamo de materias cuyo transporte sólo puede hacerse en condiciones excepcionales, puede atribuirse á falta de conocimiento ó á un descuido lamentable.

El hecho más manifiesto de lo absurdo de estas tarifas es que la Peruvian Corporation con sus fletes ordinarios podrá hacer una competencia sin discusión en el ferrocarril de Arica, comparando ambas tarifas se ve que las del último son en general dobles y triples de las del ferrocarril peruano.

No podrá alegarse que el ferrocarril de Moliendo, por ser de mayor extensión, cobre fletes unitarios más bajos porque aún en esta suposición los fletes de Arica resultan muy por encima de los primeros. La Peruvian Corporation cobra, por ejemplo, 1.5 centavos oro por tonelada kilométrica de metales en distancias inferiores á 200 kilómetros, 1% centavos en trayectos mayores. El ferrocarril de Arica tiene la tarifa única, de 10 centavos oro por tonelada kilométrica para longitud de 400 kilómetros.

Los mineros de Corocoro, por ejemplo, á 340 kilómetros de la costa, no podrán menos de encontrar inaceptables estas tarifas: con mucha mayor razón los consumidores de la Paz y de Oruro tendrán que resignarse á no emplear la vía de Arica.

El petróleo crudo para usos industriales no podrá emplearse en muchas industrias, debido al alto flete: los mineros de Oruro tendrán que seguir pagando los altos fletes desde Antofagasta, y los mineros de Corocoro, darán mano á su empleo, en que tanto esperaban cifraban.

Las industrias seguirán luchando con la gran escasez del combustible, y dejando á precio de oro, y el ferrocarril tendrá que perder las entradas que esa importación le habría producido.

A nuestro modo de ver, se impone una revisión y modificación general de esas tarifas, porque la excepción en ellas se encuentre alguna dentro de lo razonable.

Es necesario que los fletes se estudien, comparándolos con los que cobran las empresas de Antofagasta y de Moliendo, con los cuales tienen que competir. Bueno y hasta natural es que sean un poco más elevadas, ya que se trata de una línea de menor extensión, pero no al punto de que lleguen al absurdo.

Es muy probable que la explotación de este ferrocarril produzca grandes pérdidas al Fisco durante los primeros años, si bien los cálculos de los ingenieros del Gobierno manifiestan un sobrante de importancia. Pero hay que tener presente que las cuarenta mil toneladas de carga, estimadas por ellos, no se movilizarán desde el principio, por la falta de medios en Arica, y por la competencia de los ferrocarriles vecinos con tarifas más bajas.

Se impone, pues, por una parte, la preparación del puerto de Arica, dotándolo de los muelles y demás elementos para este movimiento, y por otra, la reducción de las tarifas, como único medio de atraer la carga que ahora entra por Moliendo y Antofagasta. Con tarifas bajas es indudable que el comercio de Oruro, con sus minas de estaño, tendrá que tomar el camino de Arica. La pérdida debida á los más bajos fletes quedará con exceso compensada con el aumento de la carga".

El recrudecimiento de la viruela

Con el señor Ministro del Interior

En atención á las denuncias que ha venido haciendo la prensa, acerca de las proporciones alarmantes que ha alcanzado en estos últimos días el recrudecimiento de la viruela, y con el propósito de comprobar la veracidad de ellas, la Intendencia pidió que la policía pasara un informe detallado del movimiento de enfermos en el Lazareto de San José.

Este informe fué pasado ayer al señor Undu. En él se constata la existencia de 79 enfermos: 18 hombres y 7 mujeres.

Momentos después el señor Intendente se trasladó á la Moneda, sin donde celebró una larga conferencia con el señor Ministro del Interior, con respecto á esta terrible plaga, que año tras año viene haciendo víctimas y víctimas víctimas.

El señor Ministro, por su parte, expresó que sus deseos eran combatir de frente ese mal, adoptando enérgicamente las distintas fases y hacer lo posible por mejorar el estado sanitario de los barrios obreros.

Quedó acordado que hoy se volverían á reunir en el despacho del señor Barros Jara.

En esta reunión se tomarán todas las medidas necesarias para atacar el avance del mal, que si es verdad que todavía está en estado esporádico, bien podría recrudecer, ya que por las frecuentes cambios atmosféricos en esta época la ciudad está tan propensa al sarampión.

Sociedad Chilena de Historia y Geografía

Hoy Jueves, á las 8 P. M., en la Biblioteca Nacional, celebrará sesión la sociedad de Historia de esta Sociedad.

La tabla es la siguiente:

I.—Fernández Peña, Carlos: Biografía inédita del Mariscal Andrés de Alcázar, por don Ventura Marín.

II.—Edwards, Alberto: Biografía de don José María Burgunza, Ministro de Hacienda de don Manuel Montt.

III.—Matta Vial, Enrique: El reconocimiento de la primera Junta de Gobierno Nacional por el Consejo de Regencia de Cádiz y por el Virrey del Perú.

La entrada es libre.

Los carruajes del servicio público

Evitando un desorden

Con fecha de ayer, la Intendencia expidió el siguiente importante decreto:

"Considerando: Que los conductores de vehículos del servicio público suelen trasportar un número de pasajeros superior á la cabida de los carruajes que manejan;

Que ha podido observarse que hay pasajeros que en estado inconveniente, á veces, ocupan el toldo ó la capota de dichos vehículos, ofreciendo así un espectáculo reñido con las buenas costumbres; y

Que corresponde á esta Intendencia, según el número 9 del artículo 83 de la ley de 22 de Diciembre de 1891, velar por la conservación del orden público

He acordado y decreto:

1.o Se prohibe á los conductores de vehículos trasportar más de cinco pasajeros en los carruajes llamados de cajón ó de caja tirada, y más de cuatro en las victorias;

2.o Queda extrictamente prohibido ocupar el toldo, la capota ó otro sitio de los carruajes del servicio público, que no sea el destinado á los asientos; y

3.o Las infracciones al presente decreto serán castigadas con una multa hasta de veinte pesos, sin perjuicio de lo dispuesto en el número 14 del artículo 496 del Código Penal".

POR UN OBSEQUIO

Los señores Augusto Grassett Ramos y Próspero Espinoza, directores respectivamente del Patronato de San José y de la Escuela Superior de Hombres número 7, han contestado á la Intendencia, agradeciendo las entradas al Pabellón Chile, obsequiadas á sus alumnos el Domingo pasado.

ENSEÑANZA COMERCIAL

Don Oscar Mujica ha sido nombrado miembro del Consejo de Enseñanza Comercial.

CORTE DE SANTIAGO

A don Jorge Rodríguez Altamirano se le ha nombrado relator de la Corte de Apelaciones de Santiago.

UN Idioma por $ 50

Puede cursar toda persona de mediana memoria en un curso de 5 meses por el

"Berlitz Method"

en combinación con el sistema

"Directo-Natural"

del profesor DONNADIEU.

35 Ahumada 35

NOTA: Cursos particulares, colectivos y á domicilio

PREPARACION PARA VIAJAR

Visitar este centro especial para Adultos

EL PRIMERO EN AMERICA DEL SUR

IV—11—1750

El Reumatismo y la Sangre

"LICOR DE LOS ALBARES" del doctor Vouge. Específico contra reumatismo, gota y dolores neuralgicos, crónicos de cabeza, piernas y brazos. Como depurativo es superior. Cura la sífilis, venereas, granos furúnculos en el cuello, sarna, roncha, sarpullido, piel roja, etc. Cura el asma. Su tintura, que sólo sirven de calmantes y la enfermedad sigue en aumento.

La nueva Municipalidad

La sesión preparatoria

La Secretaría Municipal ha hecho repartir entre los regidores electos, la siguiente invitación:

"Por encargo del señor Intendente Municipal, tengo el honor de comunicar á usted que la reunión preparatoria de los regidores electos, tendrá lugar en la Sala Municipal, el día 11 del presente, á la 1 P. M., en conformidad al artículo 11 de la Ley de Municipalidades.

Estadística de Buenos Aires

El señor Cónsul General de Chile en la República Argentina ha enviado á la Intendencia el último Boletín de Estadística de la Municipalidad de Buenos Aires, por contener él interesantes datos que podrían ser aprovechados para la administración local.

Cámara Industrial de Chile

El boletín de esta institución

Esta institución, de acuerdo con sus estatutos, de vulgarizar por medio de la prensa y de campañas de opinión los intereses de la industria, y el deber de ayudarla; y creyendo que el medio de obtener todo esto, es la adición de un órgano de publicidad periódico, que defienda los intereses de los asociados, comenzará á publicar un Boletín mensual.

Esta publicación abordará campañas tendientes á conseguir que nuestras autoridades dicten las disposiciones nacionales todo su apoyo y atenciones necesarias, y estudiará detenidamente todo lo que con ellas y con los industriales se relacione, como sería:

1 Estudio de cada una de las industrias instaladas en los diversos puntos del país; de sus dificultades y necesidades.

Procurar el mayor desarrollo del crédito industrial, ya sea patrocinando la creación de instituciones que ofrezcan capital á los industriales ó fundando la misma sociedad institucionen bancarias, para dar mayores facilidades á los industriales.

Aranceles Aduaneros, y amparo por el Estado, por leyes especiales á los productos fabriles nacionales.

Estudio y perfeccionamiento de la legislación del trabajo, de los obreros, consultando los intereses de los obreros á la vez que los del patrón.

Instrucción de los obreros en los múltiples ramos en que se divide la industria.

Del seguro contra accidentes del trabajo, invalidez y ancianidad.

Del fomento de la cooperación y del ahorro así entre patrones como entre los obreros.

De la matrícula reglamentaria de los obreros.

De la reglamentación del trabajo de los niños y de la mujer, etc., etc.

Será esta publicación, además de un órgano defensor de los intereses de los asociados, un verdadero Manual de Industriales, interesante y donde encuentren los lectores cuanto detalle les interesen.

Este boletín viene á llenar una verdadera necesidad, y creemos que tan feliz idea é iniciativa está llamada á prestar no solamente á los socios de la Cámara Industrial, sino que también á los industriales y comerciantes en general, muy útiles y benéficos resultados.

Damos á continuación el sumario del primer número de esta publicación que aparecerá el próximo Viernes: Miembros de la Comisión que redactó los estatutos de la Cámara.—Informe de la Comisión que redactó los estatutos.—Estatutos de la Cámara Industrial de Chile.—Primera reunión, solicitud al Congreso.—Discurso del señor Elías Rizo Lueo, pró-Cámara.—Lista de socios de la Cámara y directorio, por orden alfabético.—Editorial.—La Industria y el Crédito.—Variedades.—Monografía Industrial.—Ensayo y Clase.—La Industria de la imprenta.—La Hacienda Pública.—Las fluctuaciones del cambio, etc., etc.

Ecos de las maniobras

La Comandancia en jefe de la 2.a División ha dirigido una nota de agradecimiento dirigida á la Dirección General de los Ferrocarriles por la forma amplia como cooperó con todos los elementos y disposiciones á la concentración de tropas en "El Culenar".

SECRETARIO DE UNA COMISION

Ayer se dió curso al decreto que nombra al señor Renato Valdés, secretario de la comisión que prepara la concurrencia de Chile á la Exposición de California.

DEFUNCIONES

Abril 9.—María Rojo, de 1 año; Alcomo Rojas, de 17; Jorge Gutiérrez, de 50; José Andrade, de 70; Mercedes Cañas, de 24; Eulogio Espinosa, de 56; Carmen Moraga, de 60; Félix Carreño, de 50; Enrique Valenzuela, de 2; Rufina Molina, de 42; Rosa Sáez, de 1; y 3 párvulos de un año.

LAS ALMORRANAS SE CURAN en 8 á 14 DIAS

Se Garantiza que el UNGUENTO DE PAZO, curará las Almorranas, simples, sangrantes ó con picazon ó escemas, en 8 ó 14 días ó se devolverá el dinero.—Hecho por PARIS MEDICAL CO. Saint Louis, E. U. de A.

En la Dirección de Obras Públicas

Los servicios de alcantarillado y agua potable. Contratación del personal técnico para estas obras. Nómina de estos empleados.

Por el Ministerio de Industria y Obras Públicas se ha contestado á las siguientes personas para que, mientras sean necesarios, sus servicios, desempeñen en la Dirección de Obras Públicas los empleos con los sueldos al año que se indican:

Alcantarillado de Talca

Ingeniero jefe á don Armando Arias, con trece mil doscientos pesos.

Ingeniero á don Reinaldo Guarda, con nueve mil pesos.

Alcantarillado de Serena

Ingeniero técnico á don Julio Acuña C., con quince mil pesos.

Ingeniero de sección á don Maximiliano Olivares, con nueve mil pesos.

Alcantarillado de Talca

Ingeniero jefe á don Carlos Rivera, con tres mil doscientos pesos.

Ingeniero á don Rafael Avaria, con nueve mil pesos.

Alcantarillado de Chillán

Ingeniero jefe á don Enrique Peña, con tres mil doscientos pesos.

Ingeniero segundo á don Pablo Goldemberg, con seis mil pesos.

Alcantarillado de Valdivia

Inspector técnico, á don Adolfo Adriazola, con quince mil pesos.

Ingeniero de sección á don Fernando Aguirre, con nueve mil pesos.

Ingeniero segundo á don Guillermo Peña y Lillo, con cinco mil cuatrocientos pesos.

Obras de agua potable

Ingeniero á don Maximiliano Saga, por el término de seis meses, á razón de siete mil doscientos pesos al año.

Contador á don Alvaro Rodríguez, con cinco mil pesos.

Conductor de obras de primera clase, con seis mil pesos, á don Emilio Dugast.

Conductor de segunda clase, con cinco mil pesos, á don Ramón Garay, con cinco mil pesos.

Conductores de tercera clase con cuatro mil quinientos pesos cada uno, á los señores Jorge Wagner, Guillermo Baeza y Jacinto Risso.

Inspectores de primera clase, con tres mil novecientos pesos cada uno, á los señores Raul Passig, David Pinochet y Alberto Silva, $ 11.700.

Inspectores de segunda clase, con tres mil ciento veinte pesos cada uno, á los señores Absalardo Hesse, Rufino Ramírez, Luis Pardo, Vitalio Chávez, Luis Sanhueza, Juan Paves y Marco A. Pinto, $ 21,840.

Obras de defensa de Santiago

Conductor de tercera clase, á don Carlos Moraga, con cuatro mil quinientos pesos.

Inspector de primera clase, á don Julio Izarnotegui, con tres mil novecientos pesos.

En la Inspección de Arquitectura

Arquitecto primero para las trabajos del Liceo de Aplicación, á don Bernardino Oyanedel, con seis mil pesos.

Arquitecto jefe del Observatorio Astronómico de Lo Espejo, á don Carlos Crunat, con doce mil pesos.

Dibujante primero del mismo edificio, á don Armando Mujica, con tres mil ciento veinte pesos.

Arquitecto primero de la cárcel de Rancagua, á don Osvaldo Jiménez, con cinco mil setecientos sesenta pesos.

Arquitecto primero de la Intendencia de Colchagua, á don Domingo Baeza, con cinco mil setecientos sesenta pesos.

Arquitecto de sección de la Intendencia de Talca, á don Antonio Allende, con siete mil doscientos pesos.

Arquitecto de sección del Liceo de Concepción, á don Onofre Montané, con diez mil doscientos pesos.

Arquitecto segundo del mismo edificio, á don Guillermo Navarrete, con cuatro mil ochocientos setenta y cinco pesos.

Dibujante primero del mismo edificio, á don Clemente Adriazola, con tres mil ciento veinte pesos.

Arquitecto de sección de la Escuela de Ingeniería, á don Enrique Grossin, con siete mil doscientos pesos.

Arquitecto ayudante del mismo edificio, á don Alberto Varas, con cuatro mil ciento veinticinco pesos.

Arquitecto de sección de la Escuela Normal de Valdivia, á don Celindo Muñoz, con siete doscientos pesos.

Dibujante primero del mismo, á don Livio Peskóla, con tres mil ciento veinte pesos.

Arquitecto de sección de la cárcel de San Felipe, á don Erasmo Godoy, con siete mil ochocientos pesos.

Arquitecto segundo para las obras de alcantarillado domiciliario, á don Armando Calderón, con cuatro mil ochocientos setenta y cinco pesos.

Las obras del puerto de San Antonio

El estado de estos trabajos. La última memoria mensual. Las instalaciones de perforación. Accidentes del trabajo. La defensa de terrapienes.

El Director fiscal de las obras del puerto de San Antonio ha pasado á la Comisión de Puertos la siguiente memoria mensual, correspondiente al mes último:

"La marcha general sigue en la misma forma que el mes anterior, aún aumentarse todavía la intensidad de trabajo en las faenas.

El convenio celebrado entre el infrascripto y la Empresa constructora para la ejecución de malecones de atra que y modificación del tipo de rompeolas, aprobado por la Comisión de Puertos y por el Supremo Gobierno, ha quedado ya reducido á escritura pública, entrando, por consiguiente, en vigencia. En virtud de este convenio, el infrascripto se propuso á estudiar un nuevo plan de desarrollo de los trabajos, con el fin de poder fijar nuevamente á la Empresa constructora la intensidad de trabajo que debe desarrollar en cada faena para terminar las obras dentro del plazo estipulado. Al mismo tiem po está bastante avanzado el estudio de los detalles de ejecución del nuevo tipo de rompeolas. Espera, pues, esta oficina terminar dichos estudios para normalizar la marcha de los trabajos con arreglo á su nueva faz.

Durante el mes que ha terminado, las canteras han trabajado regularmente con su instalación de perforadoras.

Los enrocados de defensa de terraplenes continúan activamente en trabajo, siguiéndose ahora en dirección al norte, con el fin de formar una pequeña dársena para lanchas, entre el molo auxiliar que la defenderá del sur, el dique de enrocados, que la defenderá del SO. O y NO, y la costa.

Se espera tener lista esa dársenita en unos cinco meses más, y una vez terminada, se hará en ella el embarque de piedras en los chapets para los enrocados, del mismo modo que en las lanchas volcaderas de costado, por medio de un malecón provisorio de madera, que permitirá vaciar los trenes de costado á las lanchas. Mientras no se disponga de esa dársenita, la experiencia recogida hace ver que no será posible desarrollar en buena forma las faenas por la vía marítima.

En el rompeolas se ha trabajado con lentitud, dándose la mayor actividad á las faenas de la dársenita.

Accidentes de trabajo

Durante el mes han ocurrido dos accidentes del trabajo, resultando un herido grave, que fué enviado á un hospital de Santiago, y otro leve, que fué medicinado en la enfermería de la Empresa.

En conformidad á lo dispuesto en los artículos 197 y 198 del pliego de condiciones, la Empresa constructora ha pagado las primeras indemnizaciones por muertes en accidentes del trabajo ó inutilización permanente, cuyo detalle es como sigue:

1.o A Máximo Donoso, padre de Luciano Donoso, fallecido el 19 de Febrero último á causa de una fractura del cráneo, se le abonaron 500 veces el jornal de la víctima, que era de 4 pesos diario, ó sea, $ 2,000.

2.o A Pedro Barraza, padre del obrero Pedro Lo Barraza, muerto en un accidente del trabajo el 30 de Septiembre del año próximo pasado, se le abonaron 500 veces el jornal de $ 5.50 diario, ó sea $ 2,750.

3.o A Calixto Castillo, por inhabilitación permanente, pero no absoluta, á causa de la fractura de una pierna, en un accidente del trabajo, se le abonaron 250 jornales á razón de $ 6 diario, ó sea $ 1,500.

Canteras

Las perforadoras continúan trabajando sin interrupción, pero aún no se dispone del número de grúas y carros suficientes para movilizar la producción de que son capaces. Se han disparado en el mes próximo pasado 1,406 tiros con una longitud total de 1,804 metros y un rendimiento total de 12,690 metros cúbicos de piedras, de los cuales 10,000 fueron de piedra mayor de 100 kilos. El rendimiento medio diario ha sido de 500 metros cúbicos y el máximo alcanzó á 600.

Enrocado de defensa de terraplenes

Se ha continuado avanzando hacia el norte con los diques de enrocados, partiendo del molo auxiliar ya terminado. La longitud de éstos, en su línea definitiva, es de 127 metros.

Se han colocado en obra 7,000 metros cúbicos de enrocados, en un total de 27 días trabajados: lo que da un promedio de 259 metros cúbicos por día.

El máximo alcanzado fué de 420 metros cúbicos con una grúa de 20 toneladas.

En este trabajo ha habido necesidad de aumentar el cubo de enrocado por metro corrido, debido á que no ha sido posible trabajar á la cota -|- 1 mts. por los golpes de mar, y ha debido subirse la plataforma á -|- 3 mts. Al mismo tiempo, el peso de los enrocados de defensa del talud exterior, ha habido necesidad de aumentarlo hasta 5 y más toneladas.

Rompeolas

Durante el mes se han construído 23 metros de rompeolas, conservando su plataforma á la cota definitiva de -|- 8 mts.

Se han colocado en obra 3,000 metros cúbicos de enrocados en 24 días de trabajo, ó sea un promedio de 125 metros cúbicos diarios.

El máximo diario alcanzó á 228 metros cúbicos.

Alcantarilla

Se ha trabajado en la construcción de la desembocadura al mar, para lo cual ha habido necesidad de hacer una defensa especial de enrocados delante de ella. Se ha conseguido colocar el concreto de fundación del radier, y se continuará con éste.

Terraplenes

Se ha terminado de terraplenar el espacio ganado al mar entre el extremo norte de los enrocados y el muelle nuevo y se ha empezado á defender su talud superior.

Operarios

El promedio de operarios durante el mes, ha sido de 533 hombres.

Estado de pago

Con fecha 27 del próximo pasado se ha despachado el primer estado de pago de las obras ejecutadas, ascendente á $ 284,651 de 18d., con una suma líquida por pagar de $ 266,157.90 de 18 d."

Píldoras Foster Lacteol

HARINA MALTEADA VIAL ◉◉◉ **COCOA PEPTONIZADA**

Braguero francesa de goma sencillos y dobles para niños recibió para su distinguida clientela **La Botica Vial.** Farmacia de la clase, de Juan de Dios Rojas A., farmacéutico. OXIGENO purísimo desde las 7½ de la mañana hasta la 1 de la madrugada.

Renta aduanera durante el mes de Marzo

Aumento líquido de $ 4.663,411.74, oro de 18 d. en el primer trimestre del presente año, comparada con igual período de 1912.

La Superintendencia de Aduanas envió con fecha de ayer, al Ministerio de Hacienda una comunicación sobre la renta aduanera del mes de Marzo.

En el mes de Marzo último, las aduanas han recaudado (según comunicaciones telegráficas) una renta total de $ 12.081,451.74 oro de 18 d. y de $ 195,525.78 billetes, como sigue:

Importación, ley 880 . . .	$ 5.018,993.29
Importación, ley 2641. . .	1.020,362.08
Exportación	3.912,757.29
Almacenaje.	197,341.63
Faros y valizas	21,576.45
Multas consulares. . .	415.00
Total (oro de 18d.). .	$ 12.081,451.74
Muellaje, descarga y movilización (billetes).	$ 195,525.78

En el mismo mes de 1912 percibieron una renta total de $ 13.361,263.38 oro de 18d. y de $ 195,229.04 billetes, en la siguiente forma:

Importación, ley 880. . .	$ 5.430,978.02
Exportación	3.331,474.62
Almacenaje.	49,244.91
Faros y valizas. . . .	45,175.00
Multas consulares. . .	300,33
Total (oro de 18d.). .	$ 13.361,263.38
Muellaje, descarga y movilización (billetes).	$ 195,229.04

Comparadas estas cifras resulta una disminución de $ 279,811.64 oro de 18 d., como sigue:

En derechos de importación, ley 880. .	$ 411,985.73
En derechos de exportación.	1.418,717.42
En derechos de faros y valizas.	27,598.55
Y aumentaron:	
En derechos de importación, ley 2641. .	1.020,362.08
En derechos de almacenaje.	38,096.72
En derechos de multas consulares. . . .	24.96

En derechos de muellaje, descarga y movilización, aumentaron en 3 mil 296 pesos 74 centavos billetes.

El siguiente cuadro demuestra el detalle de la renta, por Aduanas, en el mes próximo pasado:

Derechos de importación

	Ley N.o 2641	Ley N.o 880
1913		
Arica . . . $	3.456,74 $	43,830.68
Pisagua. .	598.50	3,527.45
Iquique .	74,127.73	211,499.33
Tocopilla	8,237.22	49,198.33
Antofagasta .	73,804.51	357,254.79
Taltal . .	3,122.47	30,872.26
Caldera .	8,952.23	14,559.74
Huasco . .	796.60	1,838.67
Coquimbo	17,750.90	96,114.81
Los Andes. .	725.41	3,604.71
Valparaíso. . .	607,134.09	3,134,495.17
Talcahuano. . .	119,071.89	557,772.71
Coronel .	26,975.34	156,943.32
Valdivia .	36,120.32	176,174.21
Puerto Montt.	2,696.30	5,496.45
Punta Arenas . .	24,069.00	....
Resguardos de Fronteras. .	3,050.20	149,533.11
Total I $	1.020,362.08 $	5.018,993.29

Derechos de exportación

	Ley N.o 2641	Ley N.o 880
1913		
Arica. . . . . $	89,411.67	
Pisagua.	4,751.39	
Iquique.	207,460.56	
Tocopilla.	53,602.75	
Antofagasta.	302,448.06	
Taltal.	57,824.61	
Caldera.	9,198.67	
Huasco.	2,116.37	
Coquimbo.	76,347.53	
Los Andes.	9,545.37	
Valparaíso.	3,404,152.09	
Talcahuano.	589,750.52	
Coronel.	154,878.23	
Valdivia.	141,969.02	
Puerto Montt.	3,617.35	
Ancud.	68.92	
Resguardos de Fronteras	237,222.20	
Total I. . . . . $	5.420,978.92	

	Ley N.o 2641	Ley N.o 880
Derechos de exportación		
Pisagua. $	671,744.54 $	859,222.72
Iquique .	2,155,824.06	2,810,008.56
Tocopilla	845,001.40	1,135,213.02
Antofagasta .	2,359,188.82	2,906,174.22
Taltal. .	831,048.28	1,026,312.79
Total II $	6.912,757.29 $	8.331,474.61

El futuro Matadero Modelo

Presentación de los abastecros

Los industriales del Matadero de Santiago han hecho la siguiente presentación al Consejo Directivo de las obras:

"Nos hemos impuesto de que en el Matadero en construcción, según planos á que se ajustarán los contratistas de la obra, se ha suprimido la techumbre de los corrales de encierra, que se consultaba en el proyecto primitivo aprobado por la I. Municipalidad y el Supremo Gobierno.

Ignoramos, señor presidente, qué razones habrá tenido en cuenta esa honorable Junta para proceder en esta forma; pero, fundados en las razones que pasamos á exponer, queremos que se reconsidere esta determinación y se consulte en la obra en construcción la techumbre á que nos hemos referido.

Si se tiene en cuenta que los corrales de encierra, de capacidad reducida, tienen sus muros y pavimento absolutamente impermeables, se comprenderá fácilmente la necesidad de dotarlos de techumbre que los ponga al abrigo de las tolemencias de las estaciones extremas, pues es allí donde los animales destinados al consumo deben encontrar sosiego y reposo para que sus carnes alcancen las condiciones que la higiene reclama de este artículo de primera necesidad para la alimentación pública. Así, en invierno, en días de lluvia y de heladas, esos animales tendrán forzosamente que perder en peso y aniquilarse, toda vez que, por falta de alimentos, quemarán sus propios tejidos para producir las calorías necesarias á la mantención de su propia vida.

No es menos importante, señor presidente, que la consideración ya expuesta, la necesidad que existe de no exponer al numeroso personal de faenas á esos mismos factores meteorológicos, hay que pensar en substraer á ese gremio de obreros de la acción de los rayos solares, del agua de lluvia y aún de la nieve.

No tenemos conocimiento de que en Matadero alguno del orbe existan corrales de encierra desprovistos de techumbre, pues en esta clase de construcciones priman sobre toda otra consideración los preceptos de la higiene. El proyecto primitivo—el del Dr. Popin—consultaba este detalle, que se ha considerado nimio y que tanta importancia reviste.

No se puede argüir siquiera razones de economía, pues representa un mayor gasto de $ 30,000 en una obra cuyo costo total fluctuará alrededor de cuatro millones de pesos.

Es en consideración á lo expuesto y á que no debe dejarse en la obra en construcción un lunar de esta naturaleza, que venimos en pedir á la honorable Junta acuerde lo necesario para que sean techados los corrales de encierra del pabellón de vacunos del nuevo Matadero.

Saludan atentamente á US.—Exequiel Henríquez.—Alb. Vildela.— Julio Ramírez.—Olegario Contreras.—G. Figueroa.—Pedro Zelada.—Darío Roldán.—Eduardo Bustamante.—Benjamín Soto. —(Siguen numerosas firmas)."

CIGARROS

De la Habana

ARTURO RENARD

207 BANDERA 207

Ventas desde ½ de Ciento

Más bajos precios plaza

Ferrocarriles en construcción

Fondos para atender el servicio de inspección técnica

A disposición de los ingenieros jefes de los siguientes ferrocarriles en construcción, se han puesto los fondos que se expresan, á fin de que atiendan durante el primer trimestre del año en curso á los gastos de inspección técnica en las líneas á su cargo:

Ferrocarril longitudinal de Pueblo Hundido á Pintados, ingeniero don Augusto Dnudsen. Tesorería Fiscal de Santiago, $ 45,000.

Ferrocarril longitudinal de Serena á Copiapó, ingeniero don Santiago Modon. Tesorería Fiscal de La Serena, $7 mil 500 pesos.

Ferrocarril longitudinal de Cabildo á Serena, ingeniero don Eduardo Barriga. Tesorería Fiscal de Santiago, 27,000 pesos.

Ferrocarril de Peloma á Juntas, ingeniero don Pablo Moriamez, Tesorería Fiscal de Ovalle, $ 4,500.

Ferrocarril de Monte Obscuro á Salamanca, ingeniero don Manual A. Rojas. Tesorería Fiscal de Illapel, $ 3,500.

Ferrocarril de Melocotón al Volcán, ingeniero don Julio Demangel. Tesorería Fiscal de Santiago, $ 6,000.

Ferrocarril de Rancagua á Doñihue, ingeniero don Alejandro Moreno. Tesorería Fiscal de Rancagua, $ 5,700.

Ferrocarril de Arbol á Pichilemu, ingeniero don Manuel Pulido. Tesorería Fiscal de San Fernando, $ 5,700.

Ferrocarril de Linares á Colbun, ingeniero don Jaime Aguirre. Tesorería Fiscal de Linares, $ 4,500.

Ferrocarril de Pinto á Recinto, ingeniero don Carlos Concha. Tesorería Fiscal de Chillán, $ 4,400.

Ferrocarril de Confluencia á Tomé y Penco, ingeniero don Gabriel Quiroz. Tesorería Fiscal de Tomé, $ 21,000.

Ferrocarril de Saboya á Capitán Pastene, ingeniero don José Muñoz. Tesorería Fiscal de Angol, $ 2,000.

Ferrocarril de Cajón á Llaima, ingeniero don Rogelio Mardones. Tesorería Fiscal de Temuco, $ 7,500.

Ferrocarril de Selva Obscura á Curacautín, ingeniero don Oscar Parodi. Tesorería Fiscal de Victoria, $ 3,000.

Ferrocarril de Osorno á Puerto Montt, ingeniero don Carlos E. de la Mahotière. Tesorería Fiscal de Osorno, $ 7,500.

Ferrocarril de Talca á Constitución, ingeniero don Samuel Flores. Tesorería Fiscal de Constitución, $ 2,200.

La Dirección de Obras Públicas, al solicitar nuevos fondos para gastos de inspección técnica, deberá especificar y detallar la inversión de los fondos concedidos para el trimestre anterior.

PAVIMENTACION DE LA CALLE HUERFANOS

Se ha mandado pagar á los contratistas de pavimentación con asfalto de roca, S. S. C. Comisto y Co., la cantidad de $ 24,337.22, por trabajos ejecutados en la calle de Huérfanos, de Estado á San Antonio.

CONGRESO DE ESTUDIOS HISTORICOS

El señor Encargado de Negocios de S. M. Británica ha enviado al Ministerio de Relaciones una invitación para que el Gobierno de Chile se haga representar en el Congreso Internacional de Estudios Históricos, iniciado el 3 del actual.

Declinatoria de jurisdicción

Incidencias de una acusación criminal

Se han producido últimamente diversas é interesantes incidencias en el juicio criminal que don Carlos Vergara Rodríguez, en representación de doña María Vásquez v. de Cerda, sigue al señor Carlos Vergara Iñiguez por asalto de domicilio y apropiación de coches, arneses y caballos, etc.

El juez del tercer juzgado del crimen, que substancia el sumario, decretó oportunamente la entrega de 9 coches, 60 caballos, 13 pares de arneses, varias prendas de vestir y muebles que se encontraban en poder del señor Vergara Iñiguez, de lo cual la pesquisa recogió 4 coches y 23 caballos.

El señor Vergara Iñiguez apeló de este auto judicial, pero una vez llegado el expediente á la Corte se desistió.

El señor Vergara Rodríguez solicitó del juzgado una orden judicial, que fué expedida, para que, como medida precautoria, para poder responder á las especies que la señora Vásquez reclama le fuera retenido al querellado una victoria, un piano y dos espejos.

Recogido todo ésto, se entregaron á don Arturo Rossa Pobleto, que fué nombrado depositario.

Con posterioridad, el juez sumariante ha ordenado á la Sección de Seguridad recoja un documento de inscripción del fundo Vilrihue y un certificado de gravamen de dicho fundo y varias especies de propiedad de doña María Vásquez v. de Cerda.

En este sentido las cosas, el abogado del querellado solicitó con el fundamento que indica, del juez Sr. Blanchi Tupper, que se declarara incompetente para seguir conociendo en el juicio, pues su conocimiento correspondía al juzgado civil.

El señor juez proveyó favorablemente la petición, motivo por el cual don Carlos Vergara Rodríguez apeló de la declinatoria de jurisdicción.

Se cree que la Corte se pronunciará en el sentido de que el juzgado del crimen es competente, en cuyo sentido ha dictaminado ya el señor Promotor Fiscal, don Clodomiro Soto.

COMITE PRO-CONFRATERNIDAD CHILENO-PERUANA

Este comité prosigue con gran entusiasmo los preparativos para invitar á los industriales, obreros y miembros de la prensa, á una gran reunión que tendrá lugar próximamente en el local de la Sociedad Unión de Artesanos, con el fin de nombrar la comisión definitiva que ha de preparar la recepción que se le hará á la delegación de industriales, obreros y miembros de la prensa del Perú, que nos visitará el 18 de Septiembre próximo.

También se nombrará la comisión que debe ir al Perú en representación de los industriales, obreros y miembros de la prensa de Chile.

Esta visita se llevará á efecto el 28 de Julio próximo, aniversario de la Independencia del Perú.

CONSEJO DE OBRAS PUBLICAS

Hoy sesionará el Consejo de Obras Públicas.

Se ocupará entre otros asuntos, del proyecto de transformación del Palacio de la Moneda.

FILTROS

para vino

◉ **SIMONETON** ◉

LUCAS

PRODUCTOS APPERT

ACIDO TARTARICO Y CITRICO

METABISULFITO

Williamson Balfour y Cia.

importadores de la mejor maquinaria

Ministro de Bolivia en Chile

En la tarde de ayer pasó al Ministerio de Relaciones, á saludar al Ministro señor Villegas, el nuevo Ministro de Bolivia en Chile, señor don Víctor San Ginés.

El señor San Ginés y el señor Villegas departieron detenidos instantes. Aún no ha sido acordada la fecha en que el nuevo representante diplomático de Bolivia deberá ser recibido oficialmente.

El robo á la Empresa del Agua Potable

En el proceso que se sigue en el primer juzgado del crimen por el robo de cañones á la Empresa del Agua Potable, el juez señor Carlos de la Fuente ordenó á la Sección de Seguridad adelante las averiguaciones para establecer si el señor Jorge Harwer, compró parte de los referidos materiales, y si ésto le hizo personalmente ó por intermedio de algún empleado.

Los reos José Lara, Pizarro y Poblete dicen que los cañones los vendieron, pero que no conocen las personas á quien efectuaron las ventas.

El señor Harwey niega haber hecho tales compras, y á la Sección le ha sido hasta la fecha muy difícil comprobar lo contrario.

Hoy ha ordenado el juez practicar nuevas diligencias, que seguramente dará mucha luz en este oscurísimo caso.

CUERPO DE CARABINEROS

El Ministerio del Interior ha mandado pagar las gratificaciones correspondientes á los meses comprendidos entre Enero y Junio al Cuerpo de Carabineros.

—Han sido nombrados capitanes de Carabineros los tenientes señores: Manuel Antonio Fuenzalida, Arturo Nombuena, Juan Bautista Vivanco y Bernardo Z. o Cortez.

—Ha sido aceptada la renuncia del teniente del Regimiento de Carabineros don Juan de Dios Laurón de Guevara.

POLICIA DE VALPARAISO

Se ha dejado sin efecto el ítem 2.a del Presupuesto de Gastos Generales de la policía de Valparaíso, que consulta $ 22,070 para arrendamiento de cuarteles.

EXPOSICION INTERNACIONAL DE INDUSTRIAS

Delegado de Chile á la Exposición Internacional de Industrias, que se celebrará en Julio próximo en Paris, ha sido nombrado el señor Samuel del Campo C.

EN SUS PUESTOS

Ayer se hicieron cargo de sus puestos los ingenieros señores Alberto Hecombe, Alberto Echeverría y Carlos Hermann, ingenieros jefes de la Dirección de Obras Públicas que fueron á recibirse de diversas secciones del Ferrocarril longitudinal sur.

Congreso de salvamento y Socorros Mútuos

El Gobierno de Chile ha comisionado al capitán de fragata don Ismael Huerta, para que lo represente ante el 2.do Congreso Internacional de Salvamento y Socorros Públicos, que tendrá lugar en Gante en el presente año.

PROMOTOR FISCAL

Ha sido aceptada la renuncia que hace don Alberto Díaz León, del cargo de Promotor Fiscal suplente de El-qui.

Ejército y Marina

El Ministro de Guerra

En la tarde de ayer asistió á su despacho

En la mañana de ayer, regresó del sur, después de haber estado ausente por asuntos particulares, el señor Ministro de Guerra, don Jorge Matte Gormaz.

En la tarde del mismo día asistió á su despacho como de costumbre y firmó numerosos decretos, á fin de darle su curso correspondiente.

Reforma de la Ley de Reclutas y Reemplazos.—Un decreto del Ministerio de Guerra.—El Ministerio de Guerra, considerando que la Ley de Reclutas y Reemplazos, tiene dificultades y errores que han entorpecido su correcta aplicación y que son de imprescindible y urgente necesidad subsanar, expidió el siguiente decreto:

"Nómbrase una comisión compuesta del Inspector General del Ejército, que la presidirá del Jefe del Estado Mayor General, del jefe del Departamento del Personal del Auditor General de Guerra, del ayudante del Ministerio de Guerra, mayor don Guillermo Pinkerton y del secretario de la Inspección General del Ejército, para que estudie y proponga un proyecto con las reformas indispensables que deben hacerse á la ley vigente y á su reglamento.

La expresada comisión deberá evacuar su informe el 15 de Mayo del presente año.

Soldado aspirante á oficial.—Se ha nombrado soldado aspirante á oficial, á los ciudadanos que cumplen con los requisitos exigidos por la Ley de Reclutas y Reemplazo, señores: Ignacio Ríos, Emilio Olmedo J. y Caupolicán Bruce Saint-Jean, los que harán su servicio en el Regimiento de Caballería N.o 2.

Presentación.—Se ha presentado á la Comandancia General de Armas, el coronel don Roberto Dávila Baeza, que se encuentra de regreso de Europa donde fué comisionado por el Gobierno.

Retreta.— La Comandancia General de Armas ha dispuesto que la banda del Regimiento Buin N.o 1, toque hoy durante la función en el Teatro Unión Central (San Diego número 1844).

Chapa de nogal frances :-: Caoba de la India, Jacarandá, Erable

ROBLE AMERICANO, TULIPIES, y BERRUGA de NOGAL

Recibió nueva remesa que venderá á precios muy bajos la:

Barraca "EL SOL" Delicias 2843

REALIZAMOS **6,000 hojas Nogal.** **RECLAME á $ 0.50 c|u.** **G. LARIOS y Cía.**

Informaciones de policía

Misterioso asesinato en Chillán

Segundo Ortega Rojas, víctima de tres puñaladas

GEMIDOS QUE SE OYEN EN LA OBSCURIDAD

Por favor! un auxilio, que me muero!

TODOS LOS DETALLES DEL LUGUBRE CRIMEN

La policía sigue la pista de los asesinos

A pesar de las enérgicas medidas tomadas por nuestras autoridades contra los malhechores, estos no dejan de hacer de las suyas—dice un diario de Chillán.

Antenoche se ha cometido un nuevo crimen.

La víctima se llama Segundo Ortega Rojas, de profesión zapatero y conocido con el apodo de "El Motero".

¿Cómo se descubrió el crimen?

El Domingo, á las 11 P. M. recorrían tranquilamente la calle de Yerbas Buenas, en la cuadra comprendida entre las de Constitución y Roble, don Horacio Vera, vecino de esos contornos.

Vera se dirigía á su casa, guiando sus pasos por la acera oriente.

De repente llegan á sus oidos, algunos gemidos.

Estos se hacen á cada momento más cercanos y más lentos.

Intrigado Vera, quiere averiguar el origen.

Unos pasos más y se encuentra con un hombre, tendido en el suelo, que le dice: ¡Por favor, un auxilio, que me muero!

Inmediatamente Vera se acerca para auxiliarlo, pero en esos precisos instantes el hombre deja de existir.

El guardián Bravo

Tipsa-facto, Vera sale en busca de la policía para dar cuenta del lúgubre descubrimiento.

En la calle del Roble se encuentra con el guardián José Agustín Bravo.

Comunicale el suceso y ambos se dirigen donde el cadáver.

Se le hace un pequeño reconocimiento.

Muestra tres puñaladas:

Una en el brazo izquierdo, otra en el pulmón y la última en el abdómen.

El guardián Bravo toca á llamada y se acerca el oficial de servicio señor Juan Bautista Sandoval, quien se hace cargo de las primeras pesquisas.

La víctima

La víctima era un individuo de trigueo no muy limpios.

En la policía se lo conocía por el apodo de "El Motero".

Su nombre: Segundo Ortega Rojas.

Su profesión: zapatero.

Su residencia: cerca de los contornos del sitio donde encontró su trágico fin.

La acción policial

El sub-inspector señor Sandoval recorre el lugar del suceso, indaga, practica las averiguaciones necesarias, ata los cabos, discurre y prepara el ataque.

Cerca del lugar del fúnebre hallazgo se encuentra un portón abierto.

Sigue un sitio.

Más allá una casa.

Hacia ese punto se dirige el oficial y logra aprehender á Leopoldo Muñoz Ortega y José Pino Fuentealba.

También es detenida la dueña de la casa: Rosa Alvarado.

Todos son conducidos al cuartel de policía.

Y los tres quedan incomunicados.

Una hipótesis

Testigos del crimen no hay.

A esa hora, 11 P. M., todo el mundo estaba con sus habitaciones cerradas.

Los autores ejecutaron su horrendo crimen, seguros de la impunidad más absoluta.

Pero no contaba con la sagacidad de nuestros detectives.

Hé aquí una hipótesis de como pudo efectuarse el crimen y la que es aceptada por nuestros policías:

Los autores han tenido alguna disputa con Ortega.

Dadas las puñaladas, y para que nadie se inquiera de sus personas, hubieron por el portón y se dirigieron á casa de la Alvarado, donde los encontró la policía.

Habla Catalina Pérez

Catalina Pérez, que vive al lado donde se asilaron Muñoz y Pino, declara que á la hora que se dice cometido el crimen, sintió ruido de personas que llegaban donde su vecina y que lo hacían por el sitio.

Para la justicia, esto dato es interesante.

Declaraciones que acusan á Muñoz y Pino

La policía tiene conocimiento que Muñoz tenía antiguas reyertas pendientes con Ortega.

Desde entonces, ambos personajes habían roto sus relaciones.

Pino fué encontrado con su chaqueta despedazada.

Interrogado acerca de esta causa, contestó que en casa de una tal Lagos tuvo algunos agarrones con un individuo apellidado Valdés, quien era el que le había desgarrado el vestón.

La Lagos declara que es efectivo que hubo en su casa un pequeño altercado entre Pino y otro individuo, pero no es verdad que hayan habido agarrones.

Pino salió de ahí con su chaqueta en buen estado.

Lo que dice la mujer de Muñoz

La mujer de Muñoz ha expuesto á la policía que ella no recuerda á qué hora su marido ha llegado á su casa.

Agrega que su marido tiene pésimo carácter.

Que se embriaga continuamente.

Que la golpea idem.

Cuando se embriaga Muñoz, se ve obligada á esconderle las herramientas para que no la castigue con ellas.

Etc., etc., etc.

Lo que piensan algunos oficiales

Interrogados por nosotros algunos señores oficiales, ellos creen posible que los detenidos sean los autores del crimen.

El que pudo efectuarse del modo siguiente:

Pino, que tiene despedazada la chaqueta, pudo haber tenido sus agarrones con la víctima.

Y Muñoz haberle inferido las puñaladas.

Naturalmente, que éstas son únicamente sospechas, pero que se creen fundadas.

El sub-inspector Garretón en campaña

Ayer ha estado en campaña, para descubrir algo más de este crimen, que se presenta un tanto misterioso, el sub-inspector señor Garretón.

Aprehendió á Medardo Pardo Fuentes, que anduvo junto con los detenidos la noche del crimen.

También quedó incomunicado.

El señor Garretón busca á otros individuos que pueden tener alguna participación en el crimen.

. . . . . .

La justicia tomará hoy sus disposiciones.

Hubo ingresados á las diversas secciones durante las últimas 24 horas: 1 por vagancia, 8 por lesiones, 2 por ofender la moral, 17 por pendencia, 4 por infracción ordenanza municipal, 4 por hurto, 2 por cargar armas prohibidas, 2 por maltrato de animales, 2 por borrachín, 3 por desobediencia al Juzgado, 1 por estafa, 39 por ebriedad, 14 por otros delitos. Total: 100 reos.

Cochero ebrio.—José Delgado Olmedo fué puesto á disposición del Juzgado por andar gobernando el coche No. 234 en estado de ebriedad.

Atropello.—Fué puesto á disposición del Juzgado Pedro Villar Sepúlveda por haber atropellado con la carretela que gobernaba un carrión de la Inspección General de Policías, ocasionándole daños de consideración.

Con las piernas cortadas.—La 2.a ca milerita puso á disposición del Juzgado á Luis Armijo Armijo, maquinista de la Tracción Eléctrica, quien en Rosas esquina de Riquelme, atropelló con el estribo á Francisco Aueguia, al pretender este subirse al carro, estando en movimiento.

Aueguia cayó debajo de las ruedas traseras del estribado, las que le cortaron la pierna izquierda, un poco más abajo de la rodilla.

Se hizo presente al Juzgado que también amigos que acompañaban á Aueguia, como los guardianes Manuel Ro Melle y Benjamín Gálvez y otras personas, están contestes en asegurar que el accidente se debe solo á la imprudencia de la víctima.

Mal empleado.—Se ha presentado don Efraín Donoso, San Diego No. 791 á la 5.a comisaría dando cuenta que ayer como á las 12 M. se le pagó su empleado Juan de la C. Contreras, llevándole hurtada la suma de 223 pesos en dinero.

Con un cortaplumas.—Alberto Díaz Alvarez fué aprehendido ayer á las 3 P. M. en la calle de Victoria por ebrio é inferir con cortaplumas dos heridas graves en el brazo izquierdo á su esposa Margarita Carrasco.

La Carrasco fué enviada al hospital de San Borja.

Herida en la cara.—Se puso á disposición del Juzgado á Pasterina Díaz Pizarro, á petición de José Escobar, Gerardo Riesco 1934.

Escobar la acusa de haberle inferido con cuchillo una herida grave en la cara.

Esos tranvías.—La 9.a comisaría puso á disposición del Juzgado á Manuel Sánchez Fuentes, maquinista No. 419 del tranvía No. 5 de la línea Alameda, por atropellar en Delicias esquina de La Cochrane, al niño de 14 años, Candelario Vega, ocasionándole una herida en la pierna izquierda y una contusión en el abdómen.

El herido fué atendido por la Asistencia Pública.

Reto.—Se ha remitido á la Morgue un feto del sexo masculino, que fué encontrado en un canal que atraviesa por el interior de la casa No. 2963 de la calle de M. de Rosas.

Una puñalada.—Ayer á las 10.45 P. M. un individuo llamado "El chino", le dió una puñalada en la espalda á Gerardo Rojas, ocasionándole una herida grave. Rojas fué enviado al hospital de San Vicente de Paul.

Reos detenidos.—Marcos Torres Reyes y Carlos Torres Reyes, pasaron á disposición del Juzgado, el primero de los nombrados por herir mortalmente de un tiro de revólver en la sien derecha á Alfonso Rojas, individuo que fué llevado á la Asistencia Pública, donde falleció momentos después. El segundo de los nombrados, porque andando en compañía de su hermano, trabó pendencia á cuchillo con un desconocido que huyó.

Los detenidos expongo que su actitud fué debida á que fueron atacados y obraron en defensa propia.

Sección de Seguridad.—Reos á los Juzgados: Al 1.o, Feliciano Gallardo, por lesiones y José Pando, por estafa.

Al 2.o: Julio Allega, Carlos Martínez, Alamiro Muñoz y Alejandro Saavedra, por vagancia; Federico Brommer, por estafa.

Al 3.er: Ricardo Ríos, por estafa; Florencio Ormazábal, Ramón Cabrera, Carmen Canelo y José Luis González, por desobediencia al Juzgado.

Reos en la Sección.—Víctor Romero, por hurto.

Sospechosos á los juzgados.—Al 3.er: 2 cabanas y 1 colcha.

Morgue.—La Asistencia Pública mandó el cadáver de Nicanor Andrades y el de Alfonso Rojas, el 1.o murió por atropello de un tranvía en la Avenida M. Montt y el 2.o muerto de un balazo.

La 9.a comisaría mandó el cadáver de Roberto Verdejo, sujeto que falleció repentinamente en un edificio en construcción en el valle del Panón y el de Carolina Casti, muerta de una puñalada.

La 1.a sección mandó un feto del sexo masculino.

SOCIEDADES

Centro Social La Juventud.—El cuerpo de profesores de baile avisa á todas las personas que deseen aprender y repasar los bailes, pueden asistir todas las noches al salón, San Alfonso 56, sean ó no socios tanto á los caballeros como á las señoritas.

Se invita á todas las señoritas que han concurrido al salón desde su fundación, pasen á recojer su tarjeta de entrada permanente para tener derecho al gran baile del Sábado 12 del presente, en la que se tomarán varias vistas fotográficas para las revistas de Santiago.

Se estrenará el nuevo piano comprado últimamente, con lo cual se demuestra el gran entusiasmo que hay en la dirección del Centro para mejorar cada día sus clases.

Se ruega la asistencia de todas las señoritas.—El secretario.

Sociedad de Ambos Sexos La Aurora.—La junta general extraordinaria de 30 de Marzo tomó los siguientes resoluciones:

1.o Demandar ante la justicia ordinaria á la ex-tesorera señora Carmela Jiménez de Sepúlveda, para que responda del dinero por cuotas que aportó en las libretas de los socios y cuyo dinero no ha sido ingresar á los libros de tesorería.

2.o Dar poder al presidente de la Sociedad para que persiga á un representante demando á dicha señora.

3.o Recomendar nuevamente las libretas de los socios para que, como cuerpo del delito, se acompañe á la demanda.

Ruégase á los socios y socias se sirvan entregar sus libretas á la señorita tesorera para apurar y facilitar la demanda.

Para que no haya dificultad en el servicio sanitario, la señorita tesorera dará un recibo provisorio por las cuotas pagadas á cada socio que entregue su libreta.

Comunícase á los asociados que la comisión de sanidad la componen los siguientes señores socios:

Julio E. Jiménez S., calle Santiago 1122; Ricardo Zavala de S., calle Marcoleta 131; Leonico Carrión, calle Ricardo Santa Cruz 442; Horacio Fábrega, calle Mapocho 2782; Enrique Díaz Vera, calle Manuel Rodríguez 814; Rosa Azevedo v. de M., calle Santo Domingo 1819 entre Amunátegui 21; Eduardo Reyes, calle Eleuterio Ramírez 1345; Víctor M. López, Pasaje Echaurren 778; é Isidoro Lobos, calle Santa Rosa esquina nor-poniente de Concepción.—Los secretarios.

Estudiantina La Unión.—El Sábado 12 de Abril á las 3½ P. M., se llevará á efecto en el teatro de la Sociedad Comerciantes del Mercado Central (Andrés Bello 951) la gran velada literario musical que esta estudiantina ha organizado á beneficio de su entusiasta profesor, señor Abraham D. Castro C.

No dudamos que esa noche nos veremos honrados con la presencia de todas nuestras hermanas las sociedades obreras, que desde un principio han demostrado mucho entusiasmo por asistir á dicha velada.

Invitamos á nuestras relaciones particulares y á todas las personas que simpatizan con el beneficiado.

Las entradas importan 0.50, para los caballeros con derecho á llevar señoritas, y se venden en el teatro la noche de la fiesta.

El programa es el siguiente

Primera parte.

1.o Dios, Pr.—Bajo la Bandera Victoriosa (marcha), por la Estudiantina.

2.o Dios conocíamtes, por el señor A. Castro y su discípulo M. Ríos.

3.o Poesía, por el señor H. Sigol.

4.o Puccini, Tosca.— Fantasía para piano, por la señorita Isabel Ballad.

5.o Mondiogo, por el señor E. Murúa.

6.o Encanto de un Vals, cantado por el socio señor Amador Contreras.

7.o Mascagni, Cavalleria Rusticana.—Intermezzo por la Estudiantina.

Segunda parte.

1.o Verdi, Juana de Arco.—Ob.a.a.a para piano y violines por la señorita Isabel Ballad señor A. Castro y M. Ríos.

2.o Poesía, por el señor H. Sigol.

3.o No más amor.—Canto por el señor Alejandro 2.o Dotales.

4.o Verdi, Trovador.—Fantasía para piano y violines por los señores A. Castro y M. Ríos.

5.o Coplas de Toribio, por el señor E. Murúa.

6.o Canto por el señor A. Detalen.

7.o Wagner, Tanhauser. —Marcha por la Estudiantina.

Tercera parte.

Baile social.

1. Vals 1-2-3, 2. Francesa, 3. Vals, 4. Mazurka, 5. Vals, 6. Polka, 7. Lancero, 8. Vals, 9. Mazurka, 10. Vals, 11. República, 12. Vals, 13. Pas de Patineurs, 14. Mazurka, 15. Libre Pensamiento.

Academia de Baile "La Santiago",—Esta academia celebra hoy Jueves 10 del presente clase como de costumbre en nuestro salón social San Francisco 160, recomiendo la asistencia á las señoritas socias que tan buena voluntad han tenido en honorjros continuamente con puntualidad á nuestras clases.

Ruego á los señores socios que sean más consecuentes en la llegada como en la asistencia á las clases de la academia que no se hagan esperar por nuestras consecias, que no sean tan retardicas.

El Domingo próximo gran clase extraordinaria en honor de nuestros socios.—El secretario.

Centro de la Juventud y Cooperadores de "La Salle".—La secretaría y tesorería de este importante centro social atenderá á sus socios y á las sociedades amigas en su nuevo local en la Avenida O'Higgins número 2061, desde el 15 del actual.—El secretario.

Sociedad de Socorros Mutuos de Confiteros, Pasteleros y Dulceros La Dulce Alianza.— De orden del presidente, cito á junta general de socios para elejir el nuevo directorio, dar lectura á las memorias, dar cuenta del balance anual y otros asuntos en tabla. La junta tendrá lugar el Jueves 10 de Abril, á las 3½ P. M., en el local social, Galvez número 559.—El secretario.

Sociedad de Socorros Mutuos y de adelanto local, San Subdelegación San Miguel.— En junta general habida el Domingo, se tomaron los siguientes acuerdos:

Se admitió la renuncia del secretario, señor Julio del Pozo, y se nombró al señor Pedro Gonzalez.

Se leyó la renuncia del director, señor Luis Sorey y se acordó continuar en la sesión del próximo Domingo, á las 4½ P. M.—El secretario.

Sociedad de Chauffeurs.— Se cita á junta general extraordinaria para el Jueves 10 del presente, á las 8½ en punto. Se recomienda la asistencia, especialmente á los señores Tesorero y secretario, por haber asuntos importantes que tratar.—El presidente.

Estudiantina Liga del Trabajo.—Cito á ensayo general para el Jueves 10, á las 8½ P. M., á los siguientes señores:

Eudoro Cueto, Luis A. Ramírez, Alfonso Pizarro, Alejandro Garcés, Alberto Salazar, Toribio Catalán, Luis León, Amador Morales, N. Peñaloza, Luis A. Leiva, Luis Barra.

Nota.— Se recomienda la asistencia y hora de llegada.

Sociedad de Transportes de carga.—De orden del presidente se cita al directorio para el Miércoles 9 á las 8 P. M. Local: Bandera No. 822.

Ambos Sexos Andrés Bello.—El 26 de Marzo, en junta directiva, se acordó efectuar una velada el Sábado 12 del presente, en honor de nuestro presidente señor Celedonio Figueroa.

El directorio ha tomado este acuerdo en vista de los innumerables servicios prestados por el señor presidente á nuestra institución durante más de cinco años.

Por lo tanto, es un deber de los socios asistir á esta velada. Igualmente las señoritas socias. Invitamos también á las siguientes Sociedades: Federación de Empleados de Hoteles, Unión Andrés Bello, Manuel Monti, Chile-Argentina, Sociedad de Electricistas y relaciones particulares.

Nota.—A los socios morosos se les recomienda que es aprecuren en cancelar sus cuotas porque pronto se van á revisar los libros de sujetos y todos los que estén atrasados quedarán fuera de la institución. Los pagos se pueden hacer los Miércoles en el salón social ó en la imprenta de "El Mercurio" con el sub-tesorero Simón Gonzalez, todos los días y á toda hora.—Los secretarios.

Sociedad de Mueblistas y carpinteros.—Esta sociedad convoca á junta general para el Jueves 10 del presente mes en la Avenida Brasil número 93, á las 8 y media P. M., para tratar asuntos muy interesantes.—El secretario.

Sociedad Unión de Carreceros.—De orden del presidente, cítase á junta general para el Viernes 11 del presente, de 7½ á 8½ P. M.

Se recomienda la asistencia por ser tercera citación y se llevará á cabo con el número que asista, impostergablemente.—Los secretarios.

COMERCIO

MERCADO DE VALORES

PRECIOS CORRIENTES

10 Santiago, de Abril de 1913

	Disp.	Pag.	Cot
Acciones bancarias			
BANCOS			
Chile	$ 200	$ 199	201
Español de Chile	100	100	199
Hipotecario de Chile	200	125	129
Italiano	20	20	18½
Nacional	100	40	40½
Popular	100	100	150
República	100	100	90
Santiago	100	100	131½
Unión Comercial	20	20	20
Acciones mineras			
Andacollo	$ 15	$ 15	74
Corrubarbalá	25	25	5
Colquiri			104
Chalaco	20	20	1
Gatico	£ 1	£ 1	15
Tirqueo	$ 100	100	50
Lo Ruiz de Curanilahue	100	100	124
Llallagua	£ 1	1	88
Monte Blanco	1	1	62
Oploca	1	1	91
Quetena	1	1	52½
Petróleos del Pacífico	$ 15	4	5½
San Francisco de la Condes (Cobre)	100	100	51
San José de Oro	£ 1	1	61
Totoral	10	10	15
Acciones salitreras			
Alianza	£ 1	£ 1	1
Antofagasta	$ 50	$ 50	191
Aurora	£ 1	£ 1	1.45
Cautiña	£ 1	£ 1	4
El Boquete	5	5	140
Lastenia	1	1	25
La Santiago	£ 5	£ 5	166
La Unión	$ 20	$ 20	152
Los	£ 1	£ 1	61
María Teresa	$ 20	$ 20	0.50
Minadora	£ 1	£ 1	2
Pampa Rica	1	1	0.10
Riviera	1	1	1
Sofía	cb. 1	cb. 1	0.15
Unión de Tal	£ 1	£ 1	2½
Riqueza de Tal	$ 100	$ 25	7
Acciones salitreras de comunidades			
Blanco Encalada	$ 8,000	$ 3,000	1,020
Changos de Paposo	1,000	1,000	250
Flor del Desierto	1,000	1,000	160
Grande de Tal	5,000	5,000	1,500
Lima Alvarez y Cía	1,000	1,000	200
Mejillones	1,000	1,000	100
Ojeda, sin responsabilidad, cadadecimo de unidad			300
Pampa Lorito	5,000	5,000	900
Pedro Lopez y Cía	5,000	1,000	300
Rosa de Cachinal	1,000	1,000	300
Acciones ganaderas			
Cochamó, en liquidación			3
Chile-Argentina	£ 1	£ 1	12
Gente Grande	$ 50	50	73
Nuble y Rupanco	£ 1	1	2½
San Martín	1	1	2
Tierra del Fuego	£ 1		10½
Acciones de seguros			
La Alemana	$ 600	$ 50	56
La Alianza Chilena	25	25	90
La Americana	600	50	60
La Chilena Consolidada	25	25	90
La Nacional	50	25	100
La República	50	20	22
La Santiago	50	40	60
La Unión Chilena	500	50	280
Acciones diversas			
Amalgamación	$ 50	$ 50	3
Astral de Madera	£ 1	£ 1	4
Bodegas Unidas	100	100	9
Bolsa de Comercio	1,000	1,000	70,000
Cervesa Bunt	100	100	154
Cervecerías Unidas	100	100	210
Club Hípico	1,000	1,000	8,500
Crédito y Construcción	50	50	25
Gas Auxiliar	50	45	70
Ferrocarril Eléctrico á San Bernardo	100	100	148
Gas de Santiago	50	50	120
Hipotecario Chile	500	500	1,300
Laboratorio Chile	25	25	65
Renería de Azucar			
Viña del Mar	£ 1	1	2½
Sud-Americana de Vapores	$ 100	100	120
Telegrafo Comercial	25	25	25
Transportes Unidos	50	50	50
Bonos			
Caja Hipotecaria 6 de 1.a 30 de Abril y 31 de Octubre			85
Caja Hipotecaria de 6% del 2.o 30 de Abril y 31 de Octubre			89½
Caja Hipotecaria 6% del 3.o (15 de Enero y 15 de Junio			89½
Caja Hipotecaria 6% del 4.o (15 de Enero y 15 de Junio			89½
Caja Hipotecaria 5% del 5.o (30 de Junio y 31 de Diciembre)			92½
Caja Hipotecaria 5% del 6.o (30 de Junio y 30 de Diciembre			90½
Caja Hipotecaria de 6% del 1.o (31 de Marzo y 30 de Septiembre			84
Banco Hipotecario de Chile 7% (31 de Marzo y 30 de Septiembre			85
Banco Hipotecario de Chile 8% (31 de Marzo y 30 de Septiembre			88
Banco Garantizador de Valores 7% (30 de Junio y 31 de Diciembre			86
Banco Garantizador de Valores 7 0|0 (31 de Junio y 31 de Diciembre			85½
Banco Garantizador de Valores 8 0|0 (30 de Junio y 31 de Diciembre			88½
Municipalidad de Santiago 6 0|0 privilegiados, según la emisión 39 á 50			
Ferrocarriles y construcciones 8 0|0 (30 de Junio y 31 de Diciembre			86

Nota.— Rez. responsabilidad. Pag. pagas con cotizaciones.

Gonzalo Calvo y Tristán Molina

BOLSA DE COMERCIO

Movimiento de ayer

La primera rueda de la Bolsa estuvo hoy algo floja; pero en la segunda se activó el movimiento, efectuándose numerosas transacciones que en conjunto alcanzaron valores importancia.

Las cotizaciones estuvieron en general flojas, bajando no pocos papeles, tanto acciones como bonos, y siendo, contados los que obtuvieron avances.

De los Bancos, el Chile bajó 4 punto, operándose á 201, precio á que quedó comprador, y el República subió 1½ punto, efectuándose una transacción de 20 acciones á 90. De Español hubo comprador á 199 y vendedor á 140; de Hipotecario de Chile, oferta á 129 y demanda á 410; de Nacional, vendedor á 49½ y comprador á 49; y de Santiago, pequeña operación á 131½.

De las salitreras, subieron la Antofagasta ½ punto, efectuándose transacciones á 191 para Abril 11, á 193 para Abril 25 y á 194 y 192 al contado, habiendo quedado comprador á 191 el contado y vendedor á 191½ para Abril 11. De Aurora hubo oferta á 0.50 y pedido á 0.45; de Boqueie, comprador á 139; de Lastenia, vendedor á 25; y de Unión de Tatal, demanda á 2½ y oferta á 2½. La Los subió también 1 punto, operándose en Valparaíso á 61½ al contado y para Abril 11 y pidiéndose aquí á 61 al contado.

De las oficeras, bajaron la Coliquiri ½ de punto, haciéndose ventas á 19½, precio á que quedó oferta; la Oruro ½ punto, pidiéndose á 16 y operándose en Valparaíso á 53 para Abril 25; y la Llallagua ½ punto también, efectuándose transacciones á 91 para Mayo 9, á 88½ para Abril 11, á 89 para Abril 25 y á 88 al contado y quedando vendedores á 90½ para Mayo 9 y á 88 para Abril 11 y comprador á 90 para Mayo 9. De Antofagasta hubo pedido á 2½; de Cayllema, operaciones á 14½, 14, 13½ y 14½, habiendo quedado comprador á 14½ y vendedor á 14½; de Curanilahue, demanda á 123; de Monte Blanco, transacción y comprador á 62½; de Oploca, pedido á 91 y oferta á 92; de Petróleos, comprador á 5 y vendedor á 5½; de Chile, venta y oferta á 3; y de Los Condes, ventas en remate á 51.

De las ganaderas, hubo oferta de Chile y Argentina á 12 y demanda á 11; y de Tierra del Fuego, comprador á 10.

De las diversas, la Gas de Santiago bajó ½ punto, operándose á 120 y 119½ y habiendo quedado comprador á 119½ y vendedor á 120. De San Bernardo hubo oferta á 110; de Acetileno, vendedor á 70; de Viña del Mar, comprador á 22½; de Pacífico, oferta á 41; de Telégrafo Comercial, comprador á 24½; de Club Hípico, vendedor á 9,000; de Blanco Encalada, transacción y pedido á 1,600; de Changos, oferta á 290; y de Nacional (Salitrera), comprador á 300.

Tales fueron las principales novedades que ofreció el mercado de acciones.

A continuación va el boletín oficial de las operaciones efectuadas, tanto en acciones como en bonos.

Primera rueda

20000 Caja 5 o|o 1 o|o vales	92½
1 Llallagua P. S.	94
7 Banco Santiago	125
118000 Caja 5 o|o 1 o|o vales	92½
1000 Garantizador 8 o|o	88½
3000 Garantizador 8 o|o	88½
4 Ges.	120
100 Llallagua	87½
200 Llallagua	87½
500 Llallagua, Mayo 9	90
200 Llallagua, Mayo 9	90
1000 Llallagua, Mayo 9	90
1000 Llallagua, Mayo 9	90
1000 Llallagua, Mayo 9	90
1000 Llallagua, Mayo 9	90
1000 Llallagua, Mayo 9	90
1000 Llallagua, Mayo 9	90
1000 Llallagua, Mayo 9	90
300 Llallagua	86½
100 Llallagua	86½
100 Llallagua	86½
100 Llallagua	87½
100 Llallagua	86½
100 Llallagua	86½
100 Llallagua	85
100 Llallagua, pert.	86
10 Antofagasta	195
100 Cayllema	14½
10 Antofagasta	195
100 Llallagua, Abril 11	88
500 Llallagua	88½
500 Hipotecario 7 o|o	92
8 Petróleo	5
200 Llallagua	87
500 Llallagua, Mayo 9	90
500 Llallagua, Mayo 9	90
200 Llallagua, Mayo 9	90
500 Llallagua, Mayo 9	90½
1 Club Hípico	8,500
400 Unión de Tatal	2½
400 Unión de Tatal	2½
500 Llallagua, Mayo 9	90½
30 Antofagasta	194
10 Antofagasta	194
2 Antofagasta	194
500 Llallagua, Abril 11	87½

Telegrama oficial de la Bolsa de Corredores de Valparaíso, recibido hoy en esta Bolsa de Comercio á las 12.8 P. M.

250 Poderosa de Collahuasi	20
100 Laguna Blanca	35
100 Viñas	22
15 Llallagua	83
500 Llallagua, Abril 11	87
100 Llallagua, Abril 11	88
100 Llallagua, Abril 11	88½

Oro

Vendedores: 19.30.

Letras

Vendedores: 10.

Compradores: 10 1|32.

Segunda rueda

100 Cayllema	14½
2000 Hipotecario 7 o|o	92

2000 Hipotecario 7 o|o 83
100 Cayllema 14
1000 Caja 7 o|o 1 o|o 86¾
100 Cayllema 14
100 Cayllema 14
2000 Hipotecario 8 o|o 88¼
2 Banco Santiago N. E. 131½
20 Banco República 99
7000 Caja 8 o|o 1 o|o vales 92
20000 Caja 8 o|o 1 o|o vales 92
10000 Caja 8 o|o 1 o|o vales 92
10000 Caja 8 o|o 1 o|o vales 92
1000 Caja 8 o|o 1 o|o vales 92½
1000 Hipotecario 8 o|o 88
100 Llallegua, Abril 25 89
2 Gas 120
2 Gas 120
50 San P. Las Condes P. S. 51
20000 Caja 8 o|o 1 o|o vales 92
10000 Caja 8 o|o 1 o|o vales 92
50000 Caja 8 o|o 1 o|o vales 92
28 Banco Chile 201
25 Banco Chile 201
2000 Caja 8 o|o 1 o|o 92¼
70 Banco Chile 201
30 Banco Chile 201
100 Caja 7 o|o 1 o|o 87
50 Chilcó 2
100 Cayllema 13¾
4000 Caja 7 o|o 1 o|o 86¾
1000 Caja 7 o|o 1 o|o 86¾
2000 Caja 8 o|o 1 o|o vales 92¼
200 Colquirí 194
100 Colquirí 194
100 Colquirí 194
100 Colquirí 194
400 Colquirí 194
600 Colquirí 194
100 Antofagasta, Abril 11 191
200 Antofagasta, Abril 11 191
100 Antofagasta, Abril 14 191
10 Antofagasta 192
1000 Garantizador 8 o|o 88¼
5000 Caja 7 o|o 1 o|o 86¼
10000 Caja 7 o|o 1 o|o 86¼
5000 Caja 7 o|o 1 o|o 86¼
1000 Garantizador 8 o|o 88¼
10000 Caja 7 o|o 1 o|o 86¼
100 Cayllema 14
400 Cayllema 14
100 Cayllema 14
100 Cayllema 14
100 Cayllema 14
200 Cayllema 14
400 Cayllema 14¼
300 Cayllema 14¼
200 Cayllema 14¼
6000 Caja 8 o|o 1 o|o 92¼
2000 Caja 8 o|o 1 o|o 92¼
9000 Caja 8 o|o 1 o|o 92¼
5 Gas 119
8000 Caja 7 o|o 86¼
100 Caja 8 o|o 1 o|o 95
200 Llallagua 88
1000 Caja 8 o|o 93¼

Telegrama oficial de la Bolsa de Corredores de Valparaíso, recibido hoy en esta Bolsa de Comercio á las 3.31 P. M.

100 Llallagua, Mayo 9 91
1000 Loa, Abril 11 ..... 61¼
100 Llallagua, Abril 11 88
200 Cayllema, Abril 11 14
200 Puegos, Abril 25 ..... 54¼
200 Puegos 54
100 Loa 61
200 Llallagua, Abril 14 ..... 88¼
100 Tabacos, Abril 11 ..... 46¾
200 Loa 61¼
500 Cayllema, Abril 11 14
400 Loa, Abril 11 ..... 61¼
400 Oruro, Abril 25 58
200 Llallagua, Abril 15 ..... 87¾

Oro

Vendedores: 80.30.
Compradores: 80.10.

Letras

Vendedores: 9.32.
Compradores: 10.
Santiago, Abril 9 de 1913.

El secretario.

FRUTOS DEL PAIS

Precios corrientes

Samuel Gana U., agente comisionista.—Huérfanos 1169

Trigo blanco, sin saco, los 72 kilos, $ 12.80.
Trigo candeal, con saco, los 74 kilos, 16.00 y 17.00.
Cebada forrajera, con saco, los 72 kilos, 12.80.
Cebada cervecera, con saco, los 72 kilos, 13.00.
Cebada inglesa, con saco, los 72 kilos, 13.00 y 13.50.

Harinas:

Flor de primera, los 46 kilos, 12.20.
Flor de segunda, los 46 kilos, 11.50.
Flor de tercera, los 46 kilos, 10.50.
Candeal, los 46 kilos, 13.00.

Frejoles:

Bayos chicos, los 100 kilos, 19.00.
Bayos regulares, los 100 kilos, 19.00.
Bayos grandes, los 100 kilos, 22.00.
Burritos, los 100 kilos, 18.00.
Caballeros, los 100 kilos, 28.00.
Coscorrosa, los 100 kilos, 22.00.

Varios artículos:

Arroz, con saco, los 46 kilos, 4.20.
Arrocillo, con saco, los 46 kilos, 4.20.
Avena, con saco, los 72 kilos, 9.00.
Carbón blanco, el saco, 4.50.
Carbón de espino, el saco, 7.00.
Cera blanca, los 46 kilos, 120.00.
Linaza, los 46 kilos, 30.00.
Maíz amarillo, los 80 kilos, 12.00.
Maíz colorado, los 80 kilos, 13.00.
Mostaquilla, los 46 kilos, 175.00.
Miel blanca, los 45 kilos, 18.00.
Miel rubia, los 46 kilos, 18.00.
Nueces, según clase, los 46 kilo, 32.00.
Lana merina, los 46 kilos, 50.00.
Pasto, primer corte, los 100 kilos, 4.00.
Pasto, segundo corte, los 100 kilos, 3.00.
Quillay, los 46 kilos, 20.00.
Queñe, según clase, los 46 kilos, 25.00.

Semillas:

Alfalfa, los 92 kilos, 180.00 y 200.00.
Trébol, (cosido), los 46 kilos, 65.00 y 75.00.

Santiago, 9 de Abril de 1913.

SAMUEL GANA U.—
OSCAR BASCUÑAN B.

FERIA DE ANIMALES

del Banco de "La República, sucesor de la Sociedad "El Tattersall"

Precios pagados en la venta de animales en la subasta pública verificada el Miércoles 9 de Abril de 1913.

Vacas

Flacas, sin cría:

Brutas, muy flacas, cada una, á $ 55.00, 60.00, 70.00 y 82.00.
Argentinas, muy flacas, cada una, de 48.00 á 95.00.
Brutas, cada una, á 102.00, 130.00, 150.00, 160.00 y 161.00.
Argentinas, cada una, de 118.00 á 170.00.
Mestizas, cada una, de 110.00 á 178.00.
Brutas, de lechería, cada una, á 180.00.

Media gordura, sin cría:

Brutas, cada una, de 182.00 á 195.00.
Argentinas, cada una, de 180.00 á 205.00.
Brutas, de lechería, cada una, de 182.00 á 230.00.
Mestizas, de lechería, cada una, de 214.00 á 242.00.
Mestizas, cada una, á 202.00, 240.00, 234.00 y 244.00.

Gordas, sin cría:

Argentinas, cada una, á 280.00.
Mestizas, cada una, de 272.00 á 296.00.

Flacas, con cría:

Brutas, muy flacas, cada una, á 90.00.
Brutas, cada una, á 142.00, 150.00, 152.00 y 192.00.
Mestizas, cada una, á 202.00.

Media gordura, con cría:

Mestizas, cada una, á 202.00.

Vaquillas

Flacas:

Brutas, de 1 para 2 años, cada una, de 70.00 á 80.00.
Mestizas, de 1 para 2 años, cada una, á 116.00.
Argentinas, de 2 años, cada una, á 112.00.
Brutas, de 2 y 3 años, cada una, á 78.00.
Brutas, de 2 para 3 años, cada una, á 96.0.
Mestizas, de 2 para 3 años, cada una, de 118.00 á 134.00.
Brutas Brutas, de 3 años, muy flacas, cada una, á 94.00.
Brutas, de 3 años, cada una, de 80.00 á 145.00.
Argentinas, de 3 años, cada una, á 154.00.

Media gordura:

Brutas, de 1 para 2 años, cada una, á 95.00.
Brutas, de 2 años, cada una, á 85.00.
Mestizas, de 2 años, cada una, á 135.00.
Brutas, de 2 para 3 años, cada una, de 162.00 á 180.00.
Brutas, de 3 años, cada una, á 200.00.

Gordas:

Brutas, de 2 años, cada una, á 148.00.
Mestizas, de 2 años, cada una, á 190.00.
Mestizas, de 3 años, cada una, de 208.00 á 222.00.
Mestizas, de 3 para 4 años, cada una, á 252.00.

Terneros

Flacos:

Brutos, de 4 á 7 meses, cada uno, á 14.00.
Brutos, de 8 para 9 meses, cada uno, á 20.00.
Argentinos, de 12 á 18 meses, cada uno, á 33.00.
Brutos, de 12 á 20 meses, machos y hembras, cada uno, á 72.00.

Media gordura:

Mestizos, de 2 á 4 meses, cada uno, á 25.00.
Mestizos, de 4 para 5 meses, cada uno, á 40.00.
Brutos, de 12 meses, cada uno, á 42.00.
Brutos, de 7 para 8 meses, cada uno, á 55.00.
Mestizos, lechones, cada uno, á 28.00, 38.00 y 58.00.
Brutos, de 5 á 8 meses, cada uno, á 86.00.
Brutos, de 7 para 8 meses, hembras, cada una, á 76.00.

Gordos:

Mestizos, de 2 meses, cada uno, á 26.00.
Mestizos, de 3 meses, cada uno, á 32.00.
Mestizos, lechones, cada uno, á 50.00.
Mestizos, de 4 para 5 meses, cada uno, á 54.00.
Mestizos, de 5 á 2 meses, cada uno, á 72.00.

Toros

Flacos:

Brutos, cada uno, á 130.00.

Media gordura:

Brutos, de 2 para 3 años, cada uno, á 110.00.

Toruno

Gordos:

Mestizos, cada uno, á 370.00.

Bueyes

Flacos:

Argentinos, muy flacos, cada uno, á 100.00.
Brutos, muy flacos, cada uno, de 122.00 á 126.00.
Brutos, cada uno, á 160.00, 162.00, 180.00, 196.00 y 212.00.
Argentinos, cada uno, de 178.00 á 216.00.
Argentinos, de trabajo, cada uno, de 190.00 á 218.00.
Mestizos, cada uno, á 222.00, 228.00 y 232.00.
Brutos, de trabajo, cada uno, á 145.00, 208.00, 268.00 y 288.00.

Media gordura:

Brutos, cada uno, á 238.00, 276.00, 302.00 y 306.00.
Argentinos, cada uno, de 274.00 á 314.00.
Mestizos, cada uno, de 290.00 á 320.00.
Brutos, de trabajo, cada uno, de 310.00 á 320.00.
Argentinos, de trabajo, cada uno, de 322.00 á 336.00.
Mestizos, de trabajo, cada uno, á 340.00, 350.00, 358.00, 362.00 y 386.00.

Gordos:

Mestizos, cada uno, de 400.00 á 420.00.

Novillos

Flacos:

Brutos, de 1 para 2 años, cada uno, de 22.00 á 67.00.
Mestizos, de 1 para 2 años, cada uno, de 112.00 á 125.00.
Brutos, de 2 años, cada uno, á 88.00.
Mestizos, de 2 años, cada uno, á 108.00.
Brutos, de 2 para 3 años, cada uno, á 122.00.
Brutos, de 3 años, cada uno, á 160.00.

Media gordura:

Brutos, de 1 para 2 años, cada uno, á 160.00.
Mestizos, de 1 para 2 años, cada uno, de 128.00 á 138.00.
Argentinos, de 2 años, cada uno, de 154.00 á 176.00.
Brutos, de 2 años, cada uno, á 124.00, 132.00, 138.00, 150.00, 160.00, 170.00, 171.00 y 180.00.
Mestizos, de 2 para 3 años, cada uno, á 212.00.
Brutos, de 2 años, cada uno, á 222.00.

Gordos:

Brutos, de 1 año, cada uno, á 30.00.
Mestizos, de 1 año, cada uno, á 100.00.
Brutos, de 1 para 2 años, cada uno, á 165.00.
Argentinos, de 3 para 4 años, cada uno, á 276.00.

Ganado lanar

Ovejunos, cada uno, á 9.50 y 10.00.
Corderos, cada uno, á 19.00.

Caballares y mulares

Potrillos, cada uno, á 40.00.
Mulas, cada una, á 40.00.
Yeguas, cada uno, de 26.00 á 60.00.
Caballos, cada uno, de 14.00 á 22.00.
Caballos de tiro solo, diestros de coche, cada uno, á 250.00.
Caballos, cada uno, á 200.00, 202.00, 220.00, 250.00 y 290.00.
Yeguas, cada una, de 310.00 á 400.00.
Burros con cría, lecheras excelentes, cada una, á 20.00.

Vehículos

Carretones de 4 ruedas, grandes, con costados de rejillas, cada uno, á 310.00.
Santiago, 9 de Abril de 1913.

SANTIAGO VILLAR DASORI.

REMATES DEL DIA

Jueves, 10 de Abril de 1913

Continuación del remate de la mercería y ferretería de los señores Chapuzeau y Cía., calle Catedral número 1067. Ante el martillero público don Víctor Araya. Hora: 1 y media P. M.

—Una casa ubicada en la calle Vera número 26. Remate voluntario. Ante la oficina de don Salvador Gómez. Huérfanos número 1267. Hora: 3 P. M.

—Prendas de plazo vencido. La Esperanza, calle San Diego número 1459. Remate público. Ante el martillero Echeverría. Hora: 9 A. M.

—Prendas de plazo vencido. La Cruz Blanca, calle Independencia número 360. Remate público. Ante el martillero Egaguirre. Hora: 1 P. M.

—Menaje de casa. Calle Moneda número 1887. Remate público. Ante los martilleros Eyzaguirre. Hora: 1 y media P. M.

—Animales de feria. Remate público en Decreto. Ante don Julio Buscemann. Hora: 2 P. M.

—Productos agrícolas. Calle Exposición número 770. Remate público. Ante don Emeterio Ureta. Hora: 2 P. M.

—Muebles. Remate público en el Tattersall del Banco de la República. Ante el Administrador. Hora: 9 y media A. M.

En Valparaíso

Oficina y propiedad salitrera, que por transeúntes á la Compañía Salitrera Pampa Blanca de Antofagasta. Remate voluntario. Ante las oficinas del Banco de Chile. Hora: 3 P. M.

—Una propiedad en El Recreo, Villa Moderna, calle Pedro Monti número 25 y 28. Remate voluntario. Ante la oficina de los señores Fredenburg y Balma cedo. Hora: 3 P. M.

MEMORANDUM

OBSERVATORIO ASTRONOMICO DE SANTIAGO DE CHILE

10 de Abril

	H.	M	
Salida del sol	6	0	A.M.
Puesta del sol	6	27	P.M.
Salida de la luna	9	03	A.M.
Puesta de la luna	7	49	P.M.

11 de Abril

Salida del sol	6	1	A.M.
Puesta del sol	6	26	P.M.
Salida de la luna	10	57	A.M.
Puesta de la Luna	8	30	P.M.

Próxima Fase de la Luna, cuarto creciente el 14 de Abril.

Manchas del Sol al 9 de Abril 0.

El eclipsado de medio día se observó el día 7 a las 11 59.24.1.

Fenómenos especiales: Luna en conjunción con Saturno.

Júpiter sale á las 11 de la noche, Marte sale á media noche.

VASENOL,—Polvo para niños: Muy superior al Talco Boratado.
VASENOL,—Polvo Sanitario: Gran polvo higiénico para la piel
VASENOL,—Polvo antisudoral: El único que combate con éxito el sudor de los pies.
VASENOL,—Pasta: Contra granos, eczemas, viruela, etc.
VASENOL,—Creme de toilette: Insuperable para embellecer el cútis.

Venta en todas las buenas Boticas y Droguerías

MUESTRAS gratis suministran á deseo á los MÉDICOS y las MATRONAS los importadores y únicos concesionarios para Chile:

GUTTMANN, MAURER & CO.

Santiago :-: Moneda 1053-1069 :-: Casilla 85-D

DONDE WEIR y Cía.

Estado Esq. Plaza

LO MEJOR

En Provisiones para Familias

ALMACEN DE TE

ABRIL 10

San Exequiel

CAMBIO 9 15/16

1 £	$	24.15
1 Dólar		9.05
1 Franco		0.961
1 Marco		1.19
1 Nac. Argent.		3.21

ORO: 80.10%

Si Ud. desea fumar BUENO Y BARATO

PIDA EN TODAS PARTES

«Intimidad»

HECHIZOS DE BENJAMIN TALLMAN

15 centavos paquete POR MAYOR

ROSAS 2789

Teléfono Inglés 1837

Perfumería «LEGRAND»

BOTICA FRANCIA

ESTADO 154, (Frente a San Agustin)

De GOYENECHE y ANDRADE

Despacho exacto de recetas

ANALISIS DE ORINA — OXIJENO

Precios extrictamente fijos

INSTITUTO CENTRAL METEOROLOGICO Y GEOFISICO DE CHILE.

8 de Abril de 1913.

Temperatura bajo abrigo. — Máxima 21.5—mínima 10.0

Temperatura á cielo descubierto. Máxima. —11.0. —Mínima 5.0

9 de Abril de 1913.

	9 p. m. de ayer	7 a. m.	2 p. m.
Temperatura bajo abrigo	11.8	8.4	23.4
Barómetro (milím.)	716.9	716.8	715.7
Humedad relativa %	84	92	23
Tensión del vapor de agua	8.7	7.6	7.8
Dirección del viento	Calma	Calma	S.W.
Velocidad del viento por minuto	0	0	131
Nebulosidad (Decimos cubiertos)	0	0	0
Agua caída en m/m			

Evaporación en las 24 horas m/m 4.0
Kilómetros recorridos por el viento en 24 horas 93.5
Hidrometeoros: Rocío.
Agua caída en 24 horas (m/m)
Temperatura máxima del 9 desde las 2 pm
Bajo abrigo 26.0
A cielo descubierto 45.5

Médicos de ciudad

Francisco Lanza Z., Puente 832, Pedro N. Barros Ovalle, Santo Domingo 1040.

Registro Civil

1a Inspección, Bulnes 250.
2.a Inspección, Santo Domingo 756.
1a Circunscripción, Santo Domingo
2.a Circunscripción, Compañía 1770.
3.a Circunscripción, Arturo Prat 282.
Comuna de Providencia, Providencia

AVISOS JUDICIALES

EXTRACTO.—CERTIFICO: QUE POR escritura ante mí, de fecha de hoy, los señores Carlos Amenábar Ossa, Enrique Rozas Arizía y José Luis Silva, comerciantes, de este domicilio y tres señores comanditarios, han formado una sociedad en comandita simple para explotar en esta plaza el negocio de compraventa de cueros y astas, su preparación y su remisión á donde sea necesario y demás similares. El domicilio es esta ciudad. El capital social es de veinte mil pesos aportados por iguales partes por los socios colaboradores y consistente en un crédito en cuenta corriente. Los señores Amenábar y Rozas aportan sus conocimientos y relaciones comerciales. El señor Silva sus conocimientos técnicos y prácticos en el negocio de compraventa de cueros y astas y su preparación. La razón social es "José Luis Silva y Cía.", que podrán usar los tres socios gestores indistintamente, como encargados de la administración. El plazo es de tres años á contar desde la fecha de la presente escritura, fecha en que la sociedad inicia sus operaciones.—Santiago, 2 de Abril de 1913.—Enrique Campino R., notario. IV-14-3419

POR DECRETO DE 4 DEL PRESENTE del señor Juez don Ricardo Ahumada M. se ha concedido posesión efectiva de los bienes de don Fildor Gamboa á doña Carmen Labé. Secretaria M. J. Lira. IV-15-3421

NOTIFICACION. — POR AUTO DEL juez don Ricardo Ahumada, del primer Juzgado civil, se ha fijado el 18 del presente, á las 5 P. M. para que tenga lugar el comparendo de los parientes del menor don Florentino García Bell, referente á la habilitación de edad que solicita. IV-13

INVENTARIO SOLEMNE.—ANTE EL señor secretario del Primer Juzgado Civil, se llevará á cabo el 17 de Abril á las 4 P. M. el inventario solemne de los bienes quedados al fallecimiento de don Alfredo Videla Correas, existentes en esta ciudad, calle del Diecisiete No. 604. IV-14-3389

AVISOS DE BOMBAS

1.a COMPAÑIA DE BOMBEROS SAN Iago, Deber y Constancia.—Cito á la Compañía á reunión para el Lunes 14 á las 9¼ A. M. Informes de las comisiones remisoras de libros.—El secretario.

2.a COMPAÑIA DE BOMBEROS "Esmeralda".—Se cita á los voluntarios á sesión ordinaria para el Viernes 11 del presente á las 9¼ P. M.

AVISOS ECONOMICOS

CADA 10 PALABRAS

Por 1 día.. . . . $ 0.30
Por tres días. . . „ 0.80
Por diez „ . . . „ 2.50

AVISOS ECONÓMICOS

AVISOS DEL DIA

¡¡SE ARRIENDAN!! TRES GRANdes piezas de esquina toda comodidad para habitación ó negocio muy central. Calle San Pablo esquina Teatinos, precio relativamente bajo. Tratar: al lado Gasitería. IV-11-3421

REGALO BUENA MAQUINA ELASTica. Solo vendo las agujas. Providencia 214. IV-12-3417

SE VENDE MUEBLES NUEVOS Y lámparas de gas. Jofré 93. IV-12-3422

CASA INDEPENDENCIA 724, CERCA Estampa, vendo. Tratar: en la misma. IV-12-3416

SEMILLAS, FRESCAS DE TODAS clases, compra Ud. á lo mejor en el almacén: M. G. Bunsen. Huérfanos 1184. IV-12-3418

$ 280 ARRIENDO CASA 11 PIEZAS, y servicio. Pedregal 16. Tratar: 12-G. IV-12-3420

HOTEL HISPANO AMERICANO, SAN Diego 142. El que presta mejor servicio en Santiago por su seriedad y economía, avisa á sus clientes que sus precios son siempre los mínimos: almuerzo ó comida, 4 platos con té ó café por un peso. Piezas asadas con ó sin pensión por días ó meses, siempre disponibles. No confundir este Hotel: San Diego 142.—El Hispano Americano. IV-24-3429

BUENA GRATIFICACION AL QUE devuelva á Grajeles 2735 dos planos perdidos el 9 de Abril, pertenecientes al señor A. Ureta. IV-12-3423

COMPRE USTED EL VIERNES "Eolo á Bras", la mejor revista 20 centavos. IV-11-3413

LLEGO LA AFAMADA CHICHA PAra familias. San Francisco No. 1181. IV-14-3430

ARRIENDO EN CASA PARTICULAR una piesa á persona sola. Maestranza 531. IV-13-3425

ARRIENDOS

EN CASA FAMILIA HONORABLE arriéndanse dos piezas con pensión. A. Prat 879. IV-11-3409

$ 150 ARRIENDASE CASA UNA CUAdra Alameda. Romero 3361. Llaves: 2359. IV-17-3386

ARRIENDO CASA RECIEN CONcluida, toda decorada: tiene 8 piezas habitación, azotea, cuarto baño, cocina, comedor, todo en 70 pesos. Tratar calle Nueva de Matte 75 ó San Ignacio 275. IV-11-3387

INSTRUCCION

ESCUELA DE ARTES Y OFICIOS.—Cursos electivos.— Queda abierta la matrícula para alumnos de estos cursos y del especial para chauffers-mecánicos. Estos tienen 4 horas de teoría y de manejo práctico de automóviles en la mañana y 3 horas de trabajos prácticos en el taller de mecánica de precisión.— Los interesados serán examinados por el médico de la Escuela y sometidos á una prueba práctica de las condiciones de su sistema nervioso. Detalles se darán en la secretaría.— La Dirección de la Escuela. IV-12-3221

OCUPACIONES

SIRVIENTA CON RECOMENDACION Buen sueldo. De 1 á 4. Huérfanos 1440 IV-11-3408

BUENOS OPERARIOS ELECTRICISTAS, necesítanse. Bandera 161. Oficina 6. IV-2-3411

COMPOSTURERO COMPETENTE EN calzado, haga setaquillado, necesito Avenida Lazcra 3467. IV-11-3418

NIÑOS PARA EL ASEO NECESITO. Panadería Modelo, Castro 432. IV-10-3391

JOVEN ACTIVO SE NECESITA EN el ramo de abarrote con buenas referencias. Aldunate 1180. III-31-3319

DIVERSOS

ANSELMO LABRIN, MARTILLERO Comercial. Ordenes para remates San Pablo 2026. IV-10-3406

PLANTAS FLORIDAS DE LINDOS crisantemos en macetoros grandes, vendemos hasta mil, desde un peso cuarenta centavos planta. Huérfanos 2416, Señor. IV-12-1121

10,000 PESOS AL CONTADO, RESTO facilidades: sitio, calle Domeyko.—Zavala, Huérfanos 123. IV-11-3405

REMATE DEL DESPACHO SUR (ex de provisiones, San Pablo 4095 esquina Barcena. (pasado Lourdes). El Jueves 10 á la 1 y media P. M. De orden de la señora Rosa Aguilar v. de Muñoz y por liquidación, se rematará toda la existencia de dicho negocio. Hoy: Conservas surtidas, licores embotellados, loza, cristales, artículos almacenados, té, café, yerba, azúcar, velas, sal arroz, parafina, chancaca, grasa, mantequilla, almidón, chuño, dulces, cocoa, botiín, cigarrillos, tabaco, granos, artículos de paquetería: vidrieras, moscaredor, lámparas, romana, plataforma 300 kilos, peso monetario, molinillo americano número 7 y diversos útiles de despacho. También se rematará aparador, mesa, cajas, tubo y otros útiles de casa.—Miguel Vergara, martillero público. IV-10-3413

TARROS VACIOS DE FIERRO DE 300 y más litros compramos. Lira 594. IV-13-3410

LA EMBRIAGUEZ SE CURA RADICALmente con un sólo frasco del Anti-alcohólico del doctor Pinner. Específico infalible, instantáneo y absolutamente inofensivo. Unicos depositarios: Daube y Cía., Valparaíso, Santiago, Concepción, Antofagasta. IV-21

REPARACION DE AUTOMOVILES.—La Escuela de Artes y Oficios ha instalado una sección especial con la máquina más moderna que existe para la construcción y reparación de automóviles, la que acepta toda clase de trabajos para particulares. IV-12-3230

OPORTUNIDAD: VENDO BODEGUIta frutos del país, muy buenas ventas. Carmen 1448, esquina León Prado. III-31-3315

PROPUESTA.—EMPRESA DE AGUA Potable de Santiago.—Se piden propuestas públicas para las obras de ensanche de la provisión de agua potable, construcción de un estanque de 30,000 metros cúbicos y colocación de cañerías matrices de m. 1.10 y m. 1.00. Ver "Diario Oficial" y datos en la Empresa de Agua Potable, de 2 á 5 P. M. —El secretario. IV-15-563

COCINA ITALIANA Y FRANCESA. Recibimos pensionistas mesa. Arriendo salón y piezas amuebladas, balcones calle. Piezas sin muebles. Casa particular. Monjitas 844. IV-11-3357

"KEFIR" CURA RADICAL TUBERculosis, asma, nervios, tubo digestivo, arteriosclorosis. Gálvez 558. IV-15-3394

¿AMA LECHERA? "ESPECIFICO Aguirre" aumenta leche criar tres hijos. Garantido. Gálvez 558. IV-15-3393

JOYERIA SAN DIEGO 1145.— SORTEO 50.—Favorecido primer club número 36. Segundo club, Sorteo 33.—Favorecido número 89. Contrato Carmen Silva sorteo 32. Favorecido número 87.—Petronila Vargas.—Natanial 1621. IV-10-3392

OCASION; REGALASE RICO Y BONITO piano alemán Ramacia. IV-11-3394