

TIEMPO PARA SANTIAGO: Heladas al amanecer. Aumento de temperatura durante la mañana. **PRONOSTICO GENERAL:** Norte Grande y Chico, nublados matinales en la tarde; interior despejado. **TEMPERATURA DE LA NOCHE:** Mínima, 17°; máxima, 23°.

EL PRESIDENTE AL CUMPLIR UN AÑO DE LA "OPERACION SITIO":

Juntos Daremos al País las Soluciones que Necesita

Una vez más se renovó ayer el apoyo popular al Jefe del Estado durante la ceremonia de inauguración de la población "Monseñor Manuel Larraín"

Conoce esta población y sus problemas. Sé que lo he-
basta ahora no es suficiente y que quedan varios miles
problemas con urgentes soluciones. Pero quiero decirles
que puedo hacerlo todo en un mes o un año. El país
es una gran familia, de la cual ustedes me han elegido
jefe, y quisiera darles muchísimo más. Por eso les
digo, y quisiera apoyando. Porque juntos, pueblo y Go-
bierno, me ayudamos a dar las soluciones que el país ne-
cesita.

Así lo expresó el Presidente de la República, Eduardo
Frei, al inaugurar ayer la Población "Monseñor Manuel Larraín"
de la comuna de Barrancas. La solemne ceremonia
se celebró en el local del Centro Comunitario de la Población,
y contó con la presencia del Ministro de la Vivienda,
Cristián Colodrero, del Cardenal Arzobispo,
Monseñor Raúl Silva Henríquez, del Intendente de la
comuna, Sergio Saavedra, y de autoridades locales y de
la Población.

Una gran multitud de personas se había congregado en
las calles de la zona para recibir al Primer Mandatario. In-
mediatamente después de la inauguración, el Presidente se
desplazó a la casa de la familia de la Población, y
entonces se le acercaron los habitantes de la zona, que
le expresaron su adhesión y apoyo. En el exterior, otra
gran multitud de personas se congregó para recibir al
Presidente. En el momento de su salida, el Presidente
se detuvo para saludar a la multitud y le expresó su
adhesión y apoyo.

El Presidente Frei se desplazó luego a la casa de la
familia de la Población, y entonces se le acercaron los
habitantes de la zona, que le expresaron su adhesión y
apoyo. En el momento de su salida, el Presidente se
detuvo para saludar a la multitud y le expresó su
adhesión y apoyo.



Una nueva demostración del afecto y la adhesión que el Presidente Frei se ha sabido ganar en los pobladores del país, constituyó ayer la inauguración de la Población "Monseñor Manuel Larraín" —ex Barrancas I— en esa comuna. Hombreros humildes, dueños de casa y niños, hicieron pequeño el recinto del Centro Comunitario de esa población para escuchar la palabra del Primer Mandatario. El Presidente Frei reiteró que sólo si se unen pueblo y Gobierno se logrará la

solución de los problemas que afectan al país. "Tenemos que darnos la mano —dijo—; nosotros ponemos el sitio, la urbanización, la asistencia técnica y ustedes deben cooperar con el ahorro y el trabajo. No es esta una tarea para estar con los brazos cruzados; hasta el más humilde y pobre puede poner su entusiasmo y su trabajo en esta tarea emprendida. Quinientos cincuenta y cuatro viviendas más fueron entregadas ayer a los pobladores. En el grabado, un aspecto de la concurrencia, mientras se dirige a ella el Jefe del Estado.

PUEBLO Y GOBIERNO

El Presidente Frei, en una breve improvisación, dirigió un cordial saludo a los pobladores, des-
pués de haber querido celebrar el aniversario de la
Operación Sitio en esa comuna de Barrancas, que se-
guramente es una de las que tiene más problemas y
más urgentes.

Después de haber querido celebrar el aniversario de la
Operación Sitio en esa comuna de Barrancas, que se-
guramente es una de las que tiene más problemas y
más urgentes.

Después de haber querido celebrar el aniversario de la
Operación Sitio en esa comuna de Barrancas, que se-
guramente es una de las que tiene más problemas y
más urgentes.

Después de 70 Años de Olvido Pascua se Integra a la Patria

CON UNA CARGA EQUIVALENTE A LA QUE PUEDEN TRANSPORTAR CIENTO VAGONES FERROVIARIOS PARTE MAÑANA "EL NAVARINO"

Con una carga equiva-
lente a la que pueden
transportar 100 vagones
de ferrocarril, y condu-
ciendo 74 funcionarios pa-
ra trabajar en el desarro-
llo de Pascua, zarpa ma-
ñana, a las 19 horas, des-
de Valparaíso el barco
"Navarino", en el primero
de sus dos viajes consecu-
tivos a la isla.

"La región ha sido aban-
donada durante 70 años,
desde que Chile anexó la
isla a su territorio", de-
claró el nuevo Goberna-
dor, Enrique Rogers. "Du-
rante los últimos 13 años

la Armada de Chile reali-
zó una sacrificada labor,
mediante la cual se prepa-
ró el terreno para llevar a
efecto las medidas de or-
den definitivas que propi-
cia el Gobierno".

Las 2 mil 100 toneladas
de carga, contienen desde
los modernos equipos para
perforar y remover tierra,
destinados a la construc-
ción del aeropuerto de Ma-
taveri, hasta cuerdas de
guitarra, anzuelos y rou-
ges para los labios de las
islañas.

"Los habitantes de Pas-
cua dejarán de ser unos
náufragos que sólo obte-
nían artículos de primera
necesidad", —agrega el
Gobernador. "Estarán aho-
ra en las mismas condicio-
nes de adquirir los pro-
ductos chilenos como en
cualquier sitio del terri-
torio nacional, a través de
su único proveedor, la
ECA".

El número no incluye a los agentes del Servicio Secreto que probable-
mente se disfrazarán como miembros de la comitiva matrimonial, así como
tampoco a los guardias personales del Presidente Lyndon B. Johnson, general-
mente mucho más fáciles de reconocer.

A principios de esta semana, el Servicio Secreto había comenzado a estu-
diar ya el sistema de seguridad que rodeará al Santuario Nacional de la In-
maculada Concepción, donde Luci y Patrick J. Nugent unirán mañana sus
destinos.

La última misa pública se oficiará a las seis de la tarde, y posteriormente,
se prohibirá el acceso de automóviles al recinto de la Universidad Católica,
donde se halla situado el templo, si bien podrán ingresar a las instalaciones
universitarias aquellos que por "serias razones" hayan solicitado por escrito un
permiso especial previo, consignando, entre otras cosas, la fecha y el lugar de
nacimiento de los interesados.

CLAUSURA DE ACCESOS

Las entradas que dan a los predios de la Universidad serán clausuradas
desde las primeras horas de la mañana hasta promediar la tarde del sábado y
toda persona extraña deberá mantenerse alejada de los edificios circundantes.

Policías uniformados y de civil recibirán ya instrucciones para repartir-
se en los puestos asignados entre la Casa Blanca y la Iglesia, así como tam-
bién para controlar el tránsito en las intersecciones de la ruta que seguirá la
comitiva matrimonial.

Entre esas instrucciones, figuran las de ser "pacientes, discretos y corte-
ses" en el cumplimiento de su deber, directivas que probablemente se formu-
larán también a quienes tengan a su cargo el control de los inevitables mani-
festantes que esperan tanto en la mansión presidencial como en el templo.

El futuro puerto artificial,
se forestará la isla, se es-
tablecerá un nuevo siste-
ma de explotación agricola
que defienda el acelera-
do proceso de erosión, se
perforarán pozos de aguas
subterráneas, se instalarán
nuevos y cómodos locales
para expedir los abasteci-
mientos, se perfeccionará
el sistema de telecomuni-

caciones, su planta eléc-
trica y red de distribución
de energía".

Regresan desde la isla, 16
funcionarios, con 38 fami-
liares, que terminan su de-
signación. De los 74 que
viajan en el "Navarino", 8
son isleños, y vuelven al
continente 16 que sólo
cumplirán servicios de
corto plazo.

"Se espera", —agrega el
Gobernador, "que los obre-
ros calificados que lleva la
firma contratista de Obras
Públicas, puedan ir siendo
reemplazados paulatina-
mente por obreros de la
isla".

EL NUEVO GOBERNADOR

Enrique Rogers Sotomayor, recibe ahora a la isla
como Gobernador. Conoció
Pascua en 1935, como
guardiamarina en el úl-
timo viaje de estudio reali-
zado por "La Baquedano".

"Desde entonces", —di-
ce jovialmente, "he segui-
do viajando a Pascua "a
lomo de libro", como decía
Jenaro Prieto".

Graduado con título de
Ingeniero Industrial en la
Universidad de Michigan,
después de su retiro de la
Marina, ha tomado con
responsabilidad y pasión
su nuevo cargo de Gober-
nador de la Isla de Pas-
cua.

"Sé que algunos se que-
jan", —declara, "que es ex-
cesiva esta preocupación y
gasto destinado al desarro-
llo de la isla con sólo 1.200
habitantes. Pero nadie
chistó durante los 70 años
en que los pascuenses que-
daron al margen de los be-
neficios que recibían los
otros ciudadanos chilenos.
Por lo demás, estamos pa-
gando una deuda con los
isleños adquirida al incor-
porar Pascua a nuestro ter-
ritorio".

La Primera Campeona

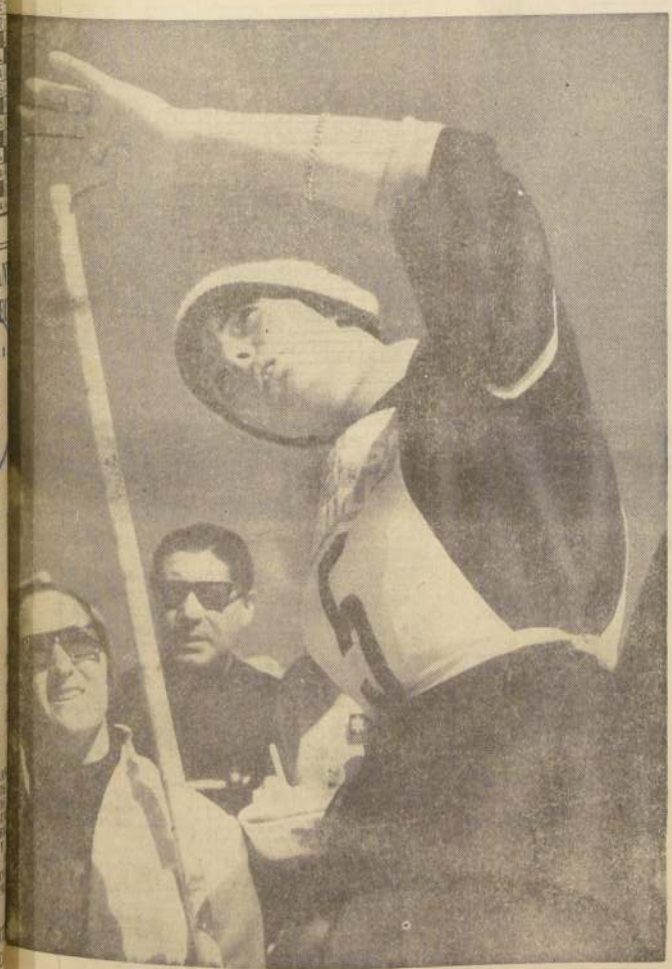

Annie Famose, una de las favoritas, conquistó la primera prueba del
Campeonato Mundial de Esquí para Francia. En excelente actuación,
la bella esquiarista gala, se impuso en el Slalom Especial a las más ca-
lificados especialistas del orbe, postergando, incluso, a su compatriota
Marielle Goitschel, que ostentaba el título de campeona mundial.

Boda en Rosa y Azul Tendrá Luci Johnson

WASHINGTON, 5 (UPI).— Dos colores predominantes, el rosa y el azul,
matizarán mañana la boda de Luci Johnson, envolviendo el primero a las da-
mas de honor y el segundo a los 472 policías asignados para la protección de la
hija menor del Presidente de los Estados Unidos.

El número no incluye a los agentes del Servicio Secreto que probable-
mente se disfrazarán como miembros de la comitiva matrimonial, así como
tampoco a los guardias personales del Presidente Lyndon B. Johnson, general-
mente mucho más fáciles de reconocer.

A principios de esta semana, el Servicio Secreto había comenzado a estu-
diar ya el sistema de seguridad que rodeará al Santuario Nacional de la In-
maculada Concepción, donde Luci y Patrick J. Nugent unirán mañana sus
destinos.

La última misa pública se oficiará a las seis de la tarde, y posteriormente,
se prohibirá el acceso de automóviles al recinto de la Universidad Católica,
donde se halla situado el templo, si bien podrán ingresar a las instalaciones
universitarias aquellos que por "serias razones" hayan solicitado por escrito un
permiso especial previo, consignando, entre otras cosas, la fecha y el lugar de
nacimiento de los interesados.

INTEGRACION DE LA ISLA

La primera medida
para mejorar las condicio-
nes de vida de los isleños,
fue instalar el año pasado,
agua potable en el pueblo
Hanga-Roa.

Ahora, se constituirán
los servicios de gobierno

Aceleran Puesta en Marcha de los Convenios del Cobre

Se mantendrán inversiones proyectadas y prioridades de obras en las provincias productoras

En una reunión que se
prolongó por más de dos
horas, cinco ministros ana-
lizaron con el Presidente
de la República, Eduardo
Frei, la aplicación práctica
de la tramitación jurídica
y la transacción de la mis-
ma. Participaron en la
reunión los titulares de
Hacienda, Sergio Molina;
de Obras Públicas, Edmundo
Pérez Zúñiga; de Minci-
teria, Eduardo Simón; del
Trabajo, William Thayer,

y de Defensa Nacional,
Juan de Dios Carmona.

Asistieron también el
Vicepresidente de la Cor-
poración de Fomento
(CORFO), Raúl Sáez, y el
Vicepresidente de la Cor-
poración del Cobre, Javier
Lagarrique.

Terminado el análisis, el
Ministro de Hacienda, Ser-
gio Molina, expresó que
había sido "una reunión
muy amplia, que tuvo por
objeto conocer el desarro-
llo de los convenios del co-

bre, sus etapas de ejecu-
ción, las inversiones y las
normas jurídicas a aplicarse.
Al mismo tiempo, se
formó que el Vicepresiden-
te de la Corporación del
Cobre, Javier Lagarrigue,
había realizado una am-
plia exposición sobre la
matéria.

Finalmente, el Ministro
Molina manifestó que los
fondos para los convenios
estaban listos oportunu-
mente. "Pueden estar lis-
tas las pías en uno o dos

meses —dijo— pero no
puedo fijar aún una fecha
exacta".

Por su parte, el Ministro
de la Vivienda y Urbanismo,
Modesto Collados, mani-

festó haberse referido en
la reunión con el Jefe del
Estado a los planes de re-
modelación de las pobla-
ciones de Rancagua y Ca-
bién.

(PASA A LA PAGINA 12)

EXIJA MAÑANA "LOS TIEMPOS"
CON EL SUPLEMENTO DOMINICAL

Partido Radical cerró el paso a los marxistas a Presidencia del Senado

En el futuro, el FRAP sólo podría apoyar a un postulante radical. Enríquez retiró su renuncia

El presidente del Partido Radical, senador Humberto Enríquez, obtuvo un triunfo moral al retirar su renuncia al cargo sólo después que todos los miembros del CEN le pidieron que así lo hiciera.

Al mismo tiempo, el CEN garantizó a Enríquez, que cualquier posible combinación futura con el FRAP para la Mesa del Senado, estaría destinada a llevar a un radical a la Presidencia de dicho Corporación.

La renuncia de Humberto Enríquez, a la presidencia del radicalismo, se basó según expresa en su carta dirigida al CEN, por estimar que el apoyo a una Mesa del FRAP, es decir que al entrar en combinación con socialistas y comunistas, alteraba abiertamente

el espíritu de los acuerdos de la última Convención, que determinó que el Partido debía mantener una línea de oposición independiente y democrática, alejada de los partidos marxistas y de la derecha. El senador Enríquez, fue terminante al mediodía del jueves, al declarar que por ningún motivo retiraría la renuncia a su cargo, mientras no fuera variado el acuerdo del CEN. Agregó en esa oportunidad, que para una línea distinta a la fijada por la Convención, el radicalismo debía buscar otro presidente.

En la sesión celebrada por el CEN, la noche del jueves, representantes de todos los departamentos del Partido, pidieron a Enríquez que retirara la renuncia. Por los senadores,

lo hizo Luis Bossay; por los diputados, Carlos Morales; por los regidores, Voltaire Lois; Alcides Leal y Arturo Venegas.

En definitiva, Humberto Enríquez retiró la renuncia, advirtiéndole previamente que lo hacía, siempre que no se siguiera dentro del acuerdo adoptado anteriormente. Junto con declarar que el Partido Radical no pueda celebrar pactos políticos, el CEN acordó buscar la forma de integrar la Mesa de Oposición en el Senado, siempre que la Presidencia sea para un radical.

CONSTANTINO TALLAR

En la misma sesión del CEN, el Director de Finanzas, Constantino Tallar, anunció que en la próxima sesión ordinaria presentaría la renuncia inde-

clinable a su cargo, en favor de la unidad del Partido.

EXITO DE ENRIQUEZ

En círculos políticos se estima que los planteamientos adoptados por los dirigentes radicales constituyen un triunfo para el sector que desea incorporar al Partido a la Social Demócrata Internacional, organización que agrupa a los partidos izquierdistas del mundo que rechazan los entendimientos con el marxismo.

FUERA de TABLA
METROPOLITANO

La Comisión del Metropolitano, sesionó ayer en el tren que hace el recorrido de Almada a Lo Espejo, para conocer de cerca su funcionamiento.

Según expresó el diputado demócrata-cristiano Vicente Solari, integrante de la Comisión, en esta oportunidad se comprobó la posibilidad de aumentar la frecuencia de los viajes. El trayecto se realiza en 18 minutos y en tres salidas desde Almada, transporta 2.500 pasajeros, lo que equivale al trabajo realizado por 40 buses en una hora.

El diputado Sota, informó que también se considerará la posibilidad de mejorar los paraderos y el confort al tren, dando mayor prioridad a este medio de transporte y sugiriendo la venta de pasajes ida y vuelta.

"Por primera vez —dijo el diputado Sota—, tuvimos la oportunidad de comprobar lo que puede ser un metropolitano".

REFORMA AGRARIA

Las Comisiones Unidas de Hacienda y Agricultura del Senado, continuó ayer oyendo la opinión de algunas instituciones en relación con el proyecto de reforma agraria. En esta oportunidad, las Comisiones recibieron al presidente de la Sociedad Nacional de Agricultura, Luis Larraín Marín, y a representantes de la Confederación de la Producción y el Comercio, y de las Cooperativas de Fruticultores.

El presidente de la SNA, expresó que se observa un vacío en el proyecto en cuanto los productores no pueden definir individualmente su situación frente a la reforma.

Regresó de Cuba diputado Millas

Ayer, a las 14 horas, regresó al país el diputado comunista Orlando Millas, quien viajó a Cuba para asistir a los actos de celebración del aniversario de la revolución cubana. A raíz de los ataques proferidos por Fidel Castro en contra del presidente Eduardo Frei de Chile, el diputado comunista expresó su desacuerdo con las expresiones del Primer Ministro cubano, como con las críticas que formuló al Partido Comunista de Chile, el diputado Orlando Millas, se reunió de inmediato con la Comisión Política del Partido Comunista, a la que informó en detalle de su viaje.

Al cierre de esta edición continuaba reunida la Comisión Política, habiéndose anunciado la entrega de una versión oficial al respecto.

PROPONEN CREACION DE CENTRO UNIVERSITARIO EN LINARES

Iniciativa en tal sentido presentó en la Cámara Guido Castilla

Un proyecto de ley que crea el Centro Universitario de Linares, presentó en la Cámara, el diputado demócrata-cristiano Guido Castilla. El nuevo organismo dependería de la Universidad Técnica del Estado.

Establece el proyecto que las carreras que en dicho centro se estudiarán, correspondan al nivel intermedio y principalmente que sean de beneficio para la región.

La exposición de motivos del proyecto, señala que la región de Linares y Maule cuenta actualmente con los requisitos necesarios para la capacitación y formación práctica de los alumnos que se formarán en dichos centros. Cita como ejemplo, el caso de IANSA, la Escuela Agrícola de Linares, el Instituto Politécnico y las Escuelas Industriales.

RECURSOS
Agrega en su exposición el diputado Castilla que la Universidad Técnica, ha mostrado, en principio, su conformidad con esta iniciativa, pero carece de los medios para concretarla. Para tal efecto, el proyecto propone aumentar el porcentaje que por ley le corresponde a la UTE, de un 5% a un 6%.

PARTIDO DEMOCRATA CRISTIANO PRIMER DISTRITO DE SANTIAGO

Chase a reunión de Junta Provincial para hoy día, a las 15 hrs. en Merced N° 817. La Tabla es la siguiente:

- 1° ACTA Y CORRESPONDENCIA
- 2° CUENTA DEL CONGRESO INTERDISTRICTAL
- 3° CUENTA DEL PROXIMO CONGRESO NACIONAL
- 4° INCIDENTES Y VARIOS.

HUMBERTO PETRIDIS G.
SECRETARIO GENERAL PRIMER DISTRITO

ALBERTO BRONFMAN
PRESIDENTE EN EJERCICIO
SANTIAGO, 5 de agosto de 1966.



EL OCULISTA.— Y ahí, ¿qué ve?

EL ENFERMO.— ¿Ahí? No veo nada.

EL OCULISTA.— Eso le pasa, don Salvador, por mirar a través de anteojos cubanos.

Hay ocasiones en que los políticos tienen una obligación que supera en mucho toda consideración partidista

EXPRESA DECLARACION ENTREGADA AYER POR LOS INTEGRANTES DE LA NUEVA MESA DEL SENADO

"Hay ocasiones en que los políticos tienen una obligación que supera en mucho a toda consideración de orden partidista", expresa una declaración entregada ayer por los integrantes de la nueva Mesa de la Cámara Alta, senadores Juan Luis Mauras y Sergio Sepúlveda.

El siguiente es el texto de la declaración: "La Mesa del Senado de Chile expone ante la opinión pública, las razones que llevaron a sus integrantes a la aceptación de sus cargos.

Hay ocasiones en que los políticos tienen una obligación que supera en mucho a toda consideración de orden partidista. El interés nacional y la obligación inexcusable de darle al país una Mesa que dirija su funcionamiento, han movido a los senadores elegidos a aceptar esta delicada responsabilidad. La fórmula elegida ayer no es la de una bandera ni la de una postura política. Es independiente en el más amplio y por ello, más respetable sentido del vocablo. No significa una Mesa adicta al Ejecutivo, ni una entregada a la Oposición. Ya en funciones, es la Mesa del Senado, con todo lo que el concepto implica en cuanto a rigor y dignidad.

Defenderá las prerrogativas de la Corporación y procurará que el Honorable Senado, cuerpo cuyos miembros han de contar con todas las garantías legales y reglamentarias, cumpla con fecundidad —como siempre— su misión legislativa y siga mostrando como la Tribuna más selecta del pensamiento político nacional. Sólo las normas que impone una acendrada conciencia democrática regirán la acción de los senadores que hoy forman la Mesa de la Cámara Alta. Ninguna consideración de rango inferior torcerá esta orientación.

JUAN LUIS MAURAS, Presidente del Senado; SERGIO SEPÚLVEDA GARCÉS, Vicepresidente del Senado.

DESIGNADO PRIMER SECRETARIO DE LA EMBAJADA URUGUAYA

El antiguo funcionario de la Embajada uruguaya en Chile, Jacobo Bresler, fue promovido al cargo de Primer Secretario de esa sede diplomática. El ascenso fue acordado luego de una reunión del Consejo Nacional de Gobierno del Uruguay y el Ministro de Relaciones de este país, Luis Vial Zúñiga, luego de ver el informe de la respectiva Junta Calificadora.

Jacobo Bresler ha realizado una positiva labor de acercamiento entre ambos países en sus aspectos periodísticos, artísticos, culturales y deportivos, a través de 25 años de radicación ininterrumpida en Chile. Por tales motivos, el Gobierno chileno le otorgó hace algún tiempo la Condecoración de la Orden Al Merito General Bernardo O'Higgins. El recientemente ascendido es miembro coleccionista del Colección de Periodistas de Chile y socio activo del Centro de Periodistas de Chile y del Círculo de Periodistas Deportivos del país.

legales y reglamentarias, cumpla con fecundidad —como siempre— su misión legislativa y siga mostrando como la Tribuna más selecta del pensamiento político nacional.

Sólo las normas que impone una acendrada conciencia democrática regirán la acción de los senadores que hoy forman la Mesa de la Cámara Alta. Ninguna consideración de rango inferior torcerá esta orientación.

JUAN LUIS MAURAS, Presidente del Senado; SERGIO SEPÚLVEDA GARCÉS, Vicepresidente del Senado.

ACTIVIDAD PROTOCOLAR

La nueva Mesa del Senado inició ayer sus actividades protocolares. Al mediodía, Juan Luis Mauras y Sergio Sepúlveda, acompañados por el Secretario del Senado, Felagio Figueroa, y el Edecán de la Corporación, coronel (R) Raúl Letelier, visitaron al Presidente de la Cámara de Diputados, Eugenio Ballesteros.

La visita de cortesía se desarrolló en un ambiente de cordialidad, y Ballesteros le recibió al próximo lunes. Acompañó al Presidente de la Cámara el Edecán coronel (R) Oscar Vallejo.

VALPARAISO: VIOLENTO REPUDIO A REGIDOR SOCIAL

Desorden y pifias contra Antonio Tavolari su oposición a proyecto de Juntas de Vecinos.

VALPARAISO. (Última hora).— Un abrumador apoyo al proyecto de ley que legaliza las Juntas de Vecinos y el Departamento de Promoción Popular, fue el resultado del foro que se efectuó anoche en Valparaíso, en el Gimnasio de la Universidad Católica, amplio local que fue rebasado con las dos mil personas.

Intervinieron en el foro el diputado demócrata-cristiano Jorge Santibáñez y el regidor socialista Antonio Tavolari, el primero abogando a favor del proyecto, y el segundo combatiéndolo.

La intervención del diputado Santibáñez fue precisa y convincente, y, en cambio, la posición sostenida por el regidor Tavolari se caracterizó por su vaguedad y argumentos negativos en cuanto al proyecto.

INSTITUTO BANCARIO DE CULTURA

DEPARTAMENTO DE ESTUDIOS ESCUELA DE ESTUDIOS BANCARIOS ADMINISTRATIVOS

Tiene el agrado de anunciar la iniciación de los siguientes cursos:

1. TRAMITACION Aduanera
2. Operaciones Aduaneras
3. Almacenamiento de mercancías
4. Desaduanamiento de mercancías
5. Mercaderías abandonadas o presumiblemente abandonadas
6. Admisión y salida temporal
7. Despachadores de Aduana
8. Infracciones a la Ordenanza de Aduanas
9. Desaduanamiento de mercancías de pasajeros y franquicias
10. Zonas liberadas
11. Regímenes de excepción

INFORMACIONES Y MATRICULAS: HUERFANOS 1234 B. Teléfonos 85056-8 de 16 a 21 horas, LUNES A VIERNES.

Jorge Prat "es muy inquieto"

Afirma Víctor García, Presidente del Partido Nacional.— Amena charla sostuvieron el dirigente y el senador Francisco Bulnes con el Círculo de Redactores Políticos

"Soy partidario de sostener la actual Mesa del Senado. El acuerdo adoptado por la directiva del Partido Nacional, no significa que haya que contribuir a la caída de la Mesa. No sería patriótico". En estos términos, el senador Francisco Bulnes definió la posición del Partido Nacional en torno a los últimos acontecimientos políticos, en una reunión almuerzo, a que asistió junto con el presidente de su colectividad, Víctor García Garza, a invitación del Círculo de Redactores Políticos.

ACUERDO

La Comisión Política del Partido Nacional "aspira" a que en el Senado, "se logre constituir una Mesa de acuerdo a la verdadera composición de sus fuerzas políticas, integrada por los sectores democráticos de oposición y que cuente con la estabilidad necesaria para evitar maniobras políticas que afecten

el prestigio y el trabajo del Congreso Nacional.

FORMULA IDEAL

Para la fórmula ideal —para Francisco Bulnes— sería una Mesa radical apoyada por el Partido Nacional, con la abstención de la Democracia Cristiana.

Ante una Mesa del FRAP integrada por los senadores Tomás Chadwick y Fernando Luengo, Bulnes expresó que se habría abstenido.

MAL MENOR

Para Víctor García, no es grato que sus señores hayan tenido que votar por Sergio Sepúlveda, para Vicepresidente, por cuanto no ha regresado al Partido Nacional. Sin embargo —dijo— por las circunstancias y ante la alternativa de tener a Aliende como Presidente del Senado, era aceptable.

JORGE PRAT ES INQUIETO

"Jorge Prat se abrevera porque es inquieto. Las cosas deben hacerse de a poco". Así desestimó Víctor García las críticas de Jorge Prat al Partido Nacional. Prat critica su acción lenta, acusándolo de haberse formado en el temor.

EXCESO DE UNIFORMIDAD Francisco Bulnes: "Creo que

Organización del campesinado

TEMUCO.— El Instituto de Educación Rural, Movimiento Campesino Independiente, Instituto de Desarrollo Agropecuario, Corporación de la Reforma Agraria, Asociación Nacional de Obreros Campesinos y Promoción Popular, instituciones que trabajan en promoción del campesinado, realizaron a mediados de agosto una importante reunión con el fin de coordinar los trabajos a realizar en los meses que quedan del presente año.

Esta coordinación tiene una importancia vital para los planes de promoción, ya que por ella se logrará la organización y capacitación del campesinado en un breve lapso, ocupándose cada uno de los organismos enumerados anteriormente de un sector de la provincia (El Corresponsal).

MOTORES

- BLOCKS
- CIGARALAS
- WILLYS JEEP

todos modelos

COMPRO

AVENIDA BLANCO
ENCALADA N° 1737
SANTIAGO

EJERCITO DE CHILE

HOSPITAL MILITAR

PROPUESTAS PUBLICAS POR VIVERES

Solicitanse Propuestas Públicas para proveer al Hospital Militar de los siguientes viveres, por el periodo comprendido entre el 1° de septiembre de 1966 y el 31 de agosto de 1967:

- Aceite.
- Arroz.
- Arvejas.
- Azúcar Ref. Granulada.
- Ciruelas secas.
- Colapaz.
- Callampas.
- Café tostado.
- Crema.
- Chorritos (Caj. de 48 T.)
- Espárragos.
- Fréjoles última cosecha.
- Frutas surtidas de 700 Gr.
- Fideos.
- Garbanzos pelados de 1°.
- Galletas Agua.
- Galletas Soda.
- Galletas sin sal.
- Huesillos de 1°.
- Huevos blancos de 1°.
- Harina flor.
- Gelatinas surtidas.
- Jarsabes surtidos (Bot. 1/2).
- Lentejas última cosecha.
- Mantequilla de Cerdo.
- Maicena.
- Miel de Palma.
- Porotos Verdes.
- Queso Parmesano.
- Sal fina.
- Salmón de 700 Gr.
- Semola de 1/2 Kgr.
- Nutrina de 1/2 Kgr.
- Té, Paq. de 1/2 Kgr.
- Vinagre blanco.
- Aceitunas.
- Leche Nido de 1 Kgr.
- Sardinas.
- Carne de Cordero.
- Pescado, caldillo merluza.
- Leche.
- Mantequilla.

Las Propuestas se abrirán el día lunes 16 de agosto de 1966, en la Subdirección Administrativa del Hospital Militar, a las 16 horas.

Enses y Antecedentes, en la oficina mencionada.

LA DIRECCION.

SINTESS NOTICIOSA

JUNTA PROVINCIAL DEL PDC

Esta tarde, a las 15 horas, se llevará a efecto una reunión de la Junta Provincial del PDC, 29 Distrito de Santiago. A esta reunión, que se efectuará en la sede de San Isidro N° 268, han sido invitados el senador Rafael A. Gumucio, el diputado Bosco Parra, y el presidente provincial de este Distrito, Julio Villarroel.

ANIVERSARIO

Con una fiesta, la Población "Julio Soto", de la comuna de Conchalí, celebra a las 19 horas su aniversario. Asistirá el Intendente de la provincia, Sergio Saavedra; el Alcalde de la comuna, Alfonso Ortega; diputado Fernando Busta, subdelegado Julio Arancibia, y el director provincial de Pobladores de la DC, Jaime Silva.

REUNION EN CONCHALI

Mañana, a las 10 horas, se reunirán los pobladores de la Junta de Vecinos Familia Oriente, sector 39, de la comuna de Conchalí. En esta oportunidad se llevará a cabo un acto al que asistirán el Intendente, Sergio Saavedra, y numerosas autoridades. El programa contempla rendición de cuenta en el problema de los embargos y extensión de escrituras a los pobladores.

APLICACION DEL FOLKLORE

Hasta noviembre durarán los cursos de Metodología de la Aplicación del Folklore. Las clases serán semanales y tienen por objeto el perfeccionamiento de los instructores de esta materia, Manuel Dannemann, la primera autoridad en folklore chileno, será el encargado de dictar el curso.

FORO EN GRANEROS

A las 18.30 horas se realizará un foro en Graneros y Machali. El acto tendrá lugar en la Municipalidad de Graneros y contará con la asistencia de los obreros de Sewel. Harán uso de la palabra representantes de centros de madres, agrupaciones deportivas juveniles de los pobladores y profesionales. Sergio Wilson hará una exposición en representación de la Consejería Nacional de Promoción Popular.

APOYO PORTESO

El apoyo de nuevas organizaciones populares para el proyecto que legaliza las Juntas de Vecinos, recibió la Delegación Provincial de Promoción Popular. Se trata de la Unión Comunal de Juntas Vecinales.

EDUCACION

Un total de 2.500 personas participan en la última etapa del curso de formación acelerada de profesores de la enseñanza primaria. Al término de ella los postulantes recibirán el título de Profesores Primarios, en una ceremonia que se efectuará en la Escuela Normal "José Abelardo Núñez".

SEMINARIO DE RR. PP.

El Departamento de Difusión e Informaciones H. B. del Ministerio de la Vivienda y Urbanismo, ha propiciado un Seminario de Relaciones Públicas a nivel de ejecutivos con carácter efectivo. Estas jornadas se realizarán a partir del lunes.

ALMUERZO

El Centro Hijos de Chiloe, ofrecerá hoy un almuerzo en el Círculo de Veteranos del 79 y Oficiales en Retiro, Alameda N° 1552, a Luis Maldonado Boggiano, con motivo de haber sido designado Ministro de la Corte de Apelaciones de Justicia.

ARQUITECTOS CHILENOS

El lunes se inicia en Ciudad de México el Segundo Seminario sobre Sistemas de Edificación Escolar en América Latina.

INSTITUTO SUPERIOR

En el Salón de Honor de la Universidad Católica se realizó, presidida por el Rector de la Corporación, Monseñor Alfredo Silva Santiago, la ceremonia de entrega de títulos y diplomas de competencia a las 97 nuevas egresadas del Instituto Superior del Hogar Catequístico y de la Escuela Familiar Agrícola.

TALLERES DE "SAN VICENTE"

La Escuela Industrial "Casa de Talleres de San Vicente" y el directorio del Centro de Ex Alumnos, ha programado para el lunes 15, los actos de celebración del nuevo aniversario del Centro. En forma especial se ha invitado a todos los ex alumnos del plantel.

INTERCAMBIO TURISTICO

Cuatro compañías sudamericanas de aeronavegación se encuentran realizando un esfuerzo conjunto destinado a promover el viaje de turistas norteamericanos a esta parte del Continente.

Las empresas aeronáuticas que patrocinan este plan son: Línea Aérea Nacional (LAN-Chile), Aerolíneas Argentinas, Avianca y Viasa, estas últimas de Colombia, y Venezuela, respectivamente.

ANALIZAN FACTORES DE LA PELIGROSIDAD

Prosiguiendo un ciclo de conferencias que ha programado el Instituto de Ciencias Penales, para enfocar diversos aspectos de los estudios criminológicos en Chile, el lunes próximo, el doctor Jacobo Pasmanik dictará una conferencia sobre "Factores psicosociológicos de la peligrosidad".

El doctor Pasmanik es especialista en psiquiatría, médico jefe de la sección clínica del Instituto Médico Legal, y es estudiante de la Carrera de Medicina Legal de la Facultad de Medicina de la Universidad de Chile.

La conferencia se efectuará a las 19 horas, en el aula del Instituto, en Huérfanos N° 1147, oficina 548, con asistencia de especialistas y público en general.

ALUMNAS VISITAN MAESTRANZA DE LAN

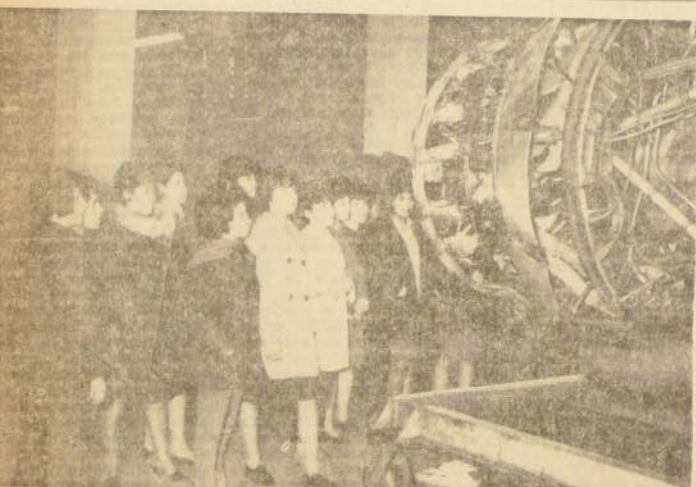

Veintiseis alumnas —integrantes de Cuarto y Quinto Año de Modas de la Escuela Técnica Feminina de Talca— visitaron ayer las diversas dependencias de LAN-Chile, en Los Cerrillos. Las estudiantes fueron acompañadas por la Directora del plantel, Odilia Gatica, y dos profesoras. En el grabado, en el instante en que recorren las dependencias de la Maestranza de LAN-Chile.

Nuevo horario regirá para el comercio de comestibles

El martes 16 del presente entrará en vigencia el decreto municipal que modifica el horario de apertura y cierre del comercio de comestibles al detalle.

La jornada de lunes a viernes será de 8 a 12.30 horas y de 16 a 20.30 horas. Los días sábados, de 8 a 14 y de 17 a 21 horas.

Este horario no regirá para los establecimientos de panaderías y puestos de pan y leche que vendan solamente estos artículos.

La jornada de lunes a viernes será de 8 a 12.30 horas y de 16 a 20.30 horas. Los días sábados, de 8 a 14 y de 17 a 21 horas.

Asimismo, quedan excluidas las Cooperativas de Consumo de instituciones.

Las rotterías tendrán un horario de 9 a 15 y de 17 a 21 horas. Las que ofrecen servicio a domicilio de almuerzo, té, coctel y comida, tendrán un horario continuado de 9 a 24 horas.



Una defienda visita para comprobar el estado de los trabajos de construcción del Aeropuerto Internacional de Pudahuel efectuaron en el día de ayer los Ministros de Economía, Domingo Santa María, Obras Públicas, Edmundo Pérez Zujovic, y de Defensa Nacional, Juan de Dios Carmona. Durante la inspección de las obras adop-

A RITMO ACELERADO TRABAJAN EN OBRAS DEL AERODROMO PUDAHUEL

Ministro de Economía, Obras Públicas y Defensa, comprobaron el avance de los trabajos.— El 30 de noviembre entrará en funcionamiento este aeropuerto internacional

"Se han adoptado todas las medidas necesarias para permitir que el aeropuerto de Pudahuel entre en funcionamiento el 30 de noviembre próximo", dijo en conferencia de prensa el Ministro de Obras Públicas, Edmundo Pérez Zujovic, quien, junto a sus colegas de Economía, Domingo Santa María, y de Defensa Nacional, Juan de Dios Carmona, visitaron ayer el aeropuerto internacional, reuniéndose con altos jefes de la Fuerza Aérea y de otros organismos del Estado.

Los Secretarios de Estado manifestaron su satisfacción por el estado de las obras y expresaron que los Ministerios que dirigen están ligados por este afán de solucionar rápidamente todos los problemas que han impedido acelerar los trabajos.

El Director de Aeronáutica, Osvaldo Croquevielle, fue designado para coordinar las actividades en relación al funcionamiento de Pudahuel.

ESTADO DE LAS OBRAS

Expresaron los Ministros de Estado, que concurrieron hasta este aerodromo internacional, que los vuelos nacio-

CARACTERISTICAS

El Aeropuerto de Pudahuel está ubicado a 14 kilómetros en línea recta al poniente de la Pista de Armas de Santiago, 14 kilómetros de Los Cerrillos, 150 kilómetros de Valparaíso por el camino actual, y a 110 kilómetros del mismo puerto, vía túnel de Lo Prado.

Esta calculado para absorber el transporte de seis millones de pasajeros al año y 30 mil toneladas de carga. Podrán aterrizar entre 45 y 60 aviones por hora.

Se consulta la construcción de dos pistas como proyecto total. La pista actual tiene 3.200 metros de longitud y 45 metros de ancho, en hormigón de entre 25 y 30 centímetros de espesor.

Los edificios son de estructuras metálicas. La estructura arquitectónica total contempla 35.352 metros cuadrados. Se encuentran terminadas la torre de control y otras dependencias que van cumplir su función definitiva, servirán para cubrir todas las necesidades de pasajeros, compañías aéreas, radio-recepción, aduanas, restaurante y otras mientras completa el proyecto.

El valor aproximado de las obras en moneda del presente año, en relación con la primera etapa señalada, es del orden de los 85 millones de escudos, incluyendo seis millones de dólares.

El valor aproximado de las obras en moneda del presente año, en relación con la primera etapa señalada, es del orden de los 85 millones de escudos, incluyendo seis millones de dólares.

El valor aproximado de las obras en moneda del presente año, en relación con la primera etapa señalada, es del orden de los 85 millones de escudos, incluyendo seis millones de dólares.

El valor aproximado de las obras en moneda del presente año, en relación con la primera etapa señalada, es del orden de los 85 millones de escudos, incluyendo seis millones de dólares.

El valor aproximado de las obras en moneda del presente año, en relación con la primera etapa señalada, es del orden de los 85 millones de escudos, incluyendo seis millones de dólares.

El valor aproximado de las obras en moneda del presente año, en relación con la primera etapa señalada, es del orden de los 85 millones de escudos, incluyendo seis millones de dólares.

El valor aproximado de las obras en moneda del presente año, en relación con la primera etapa señalada, es del orden de los 85 millones de escudos, incluyendo seis millones de dólares.

El valor aproximado de las obras en moneda del presente año, en relación con la primera etapa señalada, es del orden de los 85 millones de escudos, incluyendo seis millones de dólares.

El valor aproximado de las obras en moneda del presente año, en relación con la primera etapa señalada, es del orden de los 85 millones de escudos, incluyendo seis millones de dólares.

El valor aproximado de las obras en moneda del presente año, en relación con la primera etapa señalada, es del orden de los 85 millones de escudos, incluyendo seis millones de dólares.

El valor aproximado de las obras en moneda del presente año, en relación con la primera etapa señalada, es del orden de los 85 millones de escudos, incluyendo seis millones de dólares.

El valor aproximado de las obras en moneda del presente año, en relación con la primera etapa señalada, es del orden de los 85 millones de escudos, incluyendo seis millones de dólares.

El valor aproximado de las obras en moneda del presente año, en relación con la primera etapa señalada, es del orden de los 85 millones de escudos, incluyendo seis millones de dólares.

El valor aproximado de las obras en moneda del presente año, en relación con la primera etapa señalada, es del orden de los 85 millones de escudos, incluyendo seis millones de dólares.

El valor aproximado de las obras en moneda del presente año, en relación con la primera etapa señalada, es del orden de los 85 millones de escudos, incluyendo seis millones de dólares.

El valor aproximado de las obras en moneda del presente año, en relación con la primera etapa señalada, es del orden de los 85 millones de escudos, incluyendo seis millones de dólares.

El valor aproximado de las obras en moneda del presente año, en relación con la primera etapa señalada, es del orden de los 85 millones de escudos, incluyendo seis millones de dólares.

El valor aproximado de las obras en moneda del presente año, en relación con la primera etapa señalada, es del orden de los 85 millones de escudos, incluyendo seis millones de dólares.

El valor aproximado de las obras en moneda del presente año, en relación con la primera etapa señalada, es del orden de los 85 millones de escudos, incluyendo seis millones de dólares.

El valor aproximado de las obras en moneda del presente año, en relación con la primera etapa señalada, es del orden de los 85 millones de escudos, incluyendo seis millones de dólares.

El valor aproximado de las obras en moneda del presente año, en relación con la primera etapa señalada, es del orden de los 85 millones de escudos, incluyendo seis millones de dólares.

El valor aproximado de las obras en moneda del presente año, en relación con la primera etapa señalada, es del orden de los 85 millones de escudos, incluyendo seis millones de dólares.

El valor aproximado de las obras en moneda del presente año, en relación con la primera etapa señalada, es del orden de los 85 millones de escudos, incluyendo seis millones de dólares.

El valor aproximado de las obras en moneda del presente año, en relación con la primera etapa señalada, es del orden de los 85 millones de escudos, incluyendo seis millones de dólares.

El valor aproximado de las obras en moneda del presente año, en relación con la primera etapa señalada, es del orden de los 85 millones de escudos, incluyendo seis millones de dólares.

El valor aproximado de las obras en moneda del presente año, en relación con la primera etapa señalada, es del orden de los 85 millones de escudos, incluyendo seis millones de dólares.

El valor aproximado de las obras en moneda del presente año, en relación con la primera etapa señalada, es del orden de los 85 millones de escudos, incluyendo seis millones de dólares.

El valor aproximado de las obras en moneda del presente año, en relación con la primera etapa señalada, es del orden de los 85 millones de escudos, incluyendo seis millones de dólares.

El valor aproximado de las obras en moneda del presente año, en relación con la primera etapa señalada, es del orden de los 85 millones de escudos, incluyendo seis millones de dólares.

El valor aproximado de las obras en moneda del presente año, en relación con la primera etapa señalada, es del orden de los 85 millones de escudos, incluyendo seis millones de dólares.

El valor aproximado de las obras en moneda del presente año, en relación con la primera etapa señalada, es del orden de los 85 millones de escudos, incluyendo seis millones de dólares.

El valor aproximado de las obras en moneda del presente año, en relación con la primera etapa señalada, es del orden de los 85 millones de escudos, incluyendo seis millones de dólares.

El valor aproximado de las obras en moneda del presente año, en relación con la primera etapa señalada, es del orden de los 85 millones de escudos, incluyendo seis millones de dólares.

El valor aproximado de las obras en moneda del presente año, en relación con la primera etapa señalada, es del orden de los 85 millones de escudos, incluyendo seis millones de dólares.

El valor aproximado de las obras en moneda del presente año, en relación con la primera etapa señalada, es del orden de los 85 millones de escudos, incluyendo seis millones de dólares.

El valor aproximado de las obras en moneda del presente año, en relación con la primera etapa señalada, es del orden de los 85 millones de escudos, incluyendo seis millones de dólares.

El valor aproximado de las obras en moneda del presente año, en relación con la primera etapa señalada, es del orden de los 85 millones de escudos, incluyendo seis millones de dólares.

El valor aproximado de las obras en moneda del presente año, en relación con la primera etapa señalada, es del orden de los 85 millones de escudos, incluyendo seis millones de dólares.

El valor aproximado de las obras en moneda del presente año, en relación con la primera etapa señalada, es del orden de los 85 millones de escudos, incluyendo seis millones de dólares.

El valor aproximado de las obras en moneda del presente año, en relación con la primera etapa señalada, es del orden de los 85 millones de escudos, incluyendo seis millones de dólares.

El valor aproximado de las obras en moneda del presente año, en relación con la primera etapa señalada, es del orden de los 85 millones de escudos, incluyendo seis millones de dólares.

El valor aproximado de las obras en moneda del presente año, en relación con la primera etapa señalada, es del orden de los 85 millones de escudos, incluyendo seis millones de dólares.

El valor aproximado de las obras en moneda del presente año, en relación con la primera etapa señalada, es del orden de los 85 millones de escudos, incluyendo seis millones de dólares.

El valor aproximado de las obras en moneda del presente año, en relación con la primera etapa señalada, es del orden de los 85 millones de escudos, incluyendo seis millones de dólares.

El valor aproximado de las obras en moneda del presente año, en relación con la primera etapa señalada, es del orden de los 85 millones de escudos, incluyendo seis millones de dólares.

El valor aproximado de las obras en moneda del presente año, en relación con la primera etapa señalada, es del orden de los 85 millones de escudos, incluyendo seis millones de dólares.

El valor aproximado de las obras en moneda del presente año, en relación con la primera etapa señalada, es del orden de los 85 millones de escudos, incluyendo seis millones de dólares.

El valor aproximado de las obras en moneda del presente año, en relación con la primera etapa señalada, es del orden de los 85 millones de escudos, incluyendo seis millones de dólares.

El valor aproximado de las obras en moneda del presente año, en relación con la primera etapa señalada, es del orden de los 85 millones de escudos, incluyendo seis millones de dólares.

El valor aproximado de las obras en moneda del presente año, en relación con la primera etapa señalada, es del orden de los 85 millones de escudos, incluyendo seis millones de dólares.

El valor aproximado de las obras en moneda del presente año, en relación con la primera etapa señalada, es del orden de los 85 millones de escudos, incluyendo seis millones de dólares.

El valor aproximado de las obras en moneda del presente año, en relación con la primera etapa señalada, es del orden de los 85 millones de escudos, incluyendo seis millones de dólares.

El valor aproximado de las obras en moneda del presente año, en relación con la primera etapa señalada, es del orden de los 85 millones de escudos, incluyendo seis millones de dólares.

El valor aproximado de las obras en moneda del presente año, en relación con la primera etapa señalada, es del orden de los 85 millones de escudos, incluyendo seis millones de dólares.

El valor aproximado de las obras en moneda del presente año, en relación con la primera etapa señalada, es del orden de los 85 millones de escudos, incluyendo seis millones de dólares.

El valor aproximado de las obras en moneda del presente año, en relación con la primera etapa señalada, es del orden de los 85 millones de escudos, incluyendo seis millones de dólares.

El valor aproximado de las obras en moneda del presente año, en relación con la primera etapa señalada, es del orden de los 85 millones de escudos, incluyendo seis millones de dólares.

El valor aproximado de las obras en moneda del presente año, en relación con la primera etapa señalada, es del orden de los 85 millones de escudos, incluyendo seis millones de dólares.

El valor aproximado de las obras en moneda del presente año, en relación con la primera etapa señalada, es del orden de los 85 millones de escudos, incluyendo seis millones de dólares.

El valor aproximado de las obras en moneda del presente año, en relación con la primera etapa señalada, es del orden de los 85 millones de escudos, incluyendo seis millones de dólares.

El valor aproximado de las obras en moneda del presente año, en relación con la primera etapa señalada, es del orden de los 85 millones de escudos, incluyendo seis millones de dólares.

El valor aproximado de las obras en moneda del presente año, en relación con la primera etapa señalada, es del orden de los 85 millones de escudos, incluyendo seis millones de dólares.

El valor aproximado de las obras en moneda del presente año, en relación con la primera etapa señalada, es del orden de los 85 millones de escudos, incluyendo seis millones de dólares.

El valor aproximado de las obras en moneda del presente año, en relación con la primera etapa señalada, es del orden de los 85 millones de escudos, incluyendo seis millones de dólares.

El valor aproximado de las obras en moneda del presente año, en relación con la primera etapa señalada, es del orden de los 85 millones de escudos, incluyendo seis millones de dólares.

El valor aproximado de las obras en moneda del presente año, en relación con la primera etapa señalada, es del orden de los 85 millones de escudos, incluyendo seis millones de dólares.

El valor aproximado de las obras en moneda del presente año, en relación con la primera etapa señalada, es del orden de los 85 millones de escudos, incluyendo seis millones de dólares.

El valor aproximado de las obras en moneda del presente año, en relación con la primera etapa señalada, es del orden de los 85 millones de escudos, incluyendo seis millones de dólares.

El valor aproximado de las obras en moneda del presente año, en relación con la primera etapa señalada, es del orden de los 85 millones de escudos, incluyendo seis millones de dólares.

El valor aproximado de las obras en moneda del presente año, en relación con la primera etapa señalada, es del orden de los 85 millones de escudos, incluyendo seis millones de dólares.

El valor aproximado de las obras en moneda del presente año, en relación con la primera etapa señalada, es del orden de los 85 millones de escudos, incluyendo seis millones de dólares.

El valor aproximado de las obras en moneda del presente año, en relación con la primera etapa señalada, es del orden de los 85 millones de escudos, incluyendo seis millones de dólares.

El valor aproximado de las obras en moneda del presente año, en relación con la primera etapa señalada, es del orden de los 85 millones de escudos, incluyendo seis millones de dólares.

El valor aproximado de las obras en moneda del presente año, en relación con la primera etapa señalada, es del orden de los 85 millones de escudos, incluyendo seis millones de dólares.

El valor aproximado de las obras en moneda del presente año, en relación con la primera etapa señalada, es del orden de los 85 millones de escudos, incluyendo seis millones de dólares.

El valor aproximado de las obras en moneda del presente año, en relación con la primera etapa señalada, es del orden de los 85 millones de escudos, incluyendo seis millones de dólares.

El valor aproximado de las obras en moneda del presente año, en relación con la primera etapa señalada, es del orden de los 85 millones de escudos, incluyendo seis millones de dólares.

El valor aproximado de las obras en moneda del presente año, en relación con la primera etapa señalada, es del orden de los 85 millones de escudos, incluyendo seis millones de dólares.

El valor aproximado de las obras en moneda del presente año, en relación con la primera etapa señalada, es del orden de los 85 millones de escudos, incluyendo seis millones de dólares.

El valor aproximado de las obras en moneda del presente año, en relación con la primera etapa señalada, es del orden de los 85 millones de escudos, incluyendo seis millones de dólares.

El valor aproximado de las obras en moneda del presente año, en relación con la primera etapa señalada, es del orden de los 85 millones de escudos, incluyendo seis millones de dólares.

El valor aproximado de las obras en moneda del presente año, en relación con la primera etapa señalada, es del orden de los 85 millones de escudos, incluyendo seis millones de dólares.

El valor aproximado de las obras en moneda del presente año, en relación con la primera etapa señalada, es del orden de los 85 millones de escudos, incluyendo seis millones de dólares.

El valor aproximado de las obras en moneda del presente año, en relación con la primera etapa señalada, es del orden de los 85 millones de escudos, incluyendo seis millones de dólares.

El valor aproximado de las obras en moneda del presente año, en relación con la primera etapa señalada, es del orden de los 85 millones de escudos, incluyendo seis millones de dólares.

El valor aproximado de las obras en moneda del presente año, en relación con la primera etapa señalada, es del orden de los 85 millones de escudos, incluyendo seis millones de dólares.

El valor aproximado de las obras en moneda del presente año, en relación con la primera etapa señalada, es del orden de los 85 millones de escudos, incluyendo seis millones de dólares.

El valor aproximado de las obras en moneda del presente año, en relación con la primera etapa señalada, es del orden de los 85 millones de escudos, incluyendo seis millones de dólares.

El valor aproximado de las obras en moneda del presente año, en relación con la primera etapa señalada, es del orden de los 85 millones de escudos, incluyendo seis millones de dólares.

El valor aproximado de las obras en moneda del presente año, en relación con la primera etapa señalada, es del orden de los 85 millones de escudos, incluyendo seis millones de dólares.

El valor aproximado de las obras en moneda del presente año, en relación con la primera etapa señalada, es del orden de los 85 millones de escudos, incluyendo seis millones de dólares.

El valor aproximado de las obras en moneda del presente año, en relación con la primera etapa señalada, es del orden de los 85 millones de escudos, incluyendo seis millones de dólares.

El valor aproximado de las obras en moneda del presente año, en relación con la primera etapa señalada, es del orden de los 85 millones de escudos, incluyendo seis millones de dólares.

El valor aproximado de las obras en moneda del presente año, en relación con la primera etapa señalada, es del orden de los 85 millones de escudos, incluyendo seis millones de dólares.

El valor aproximado de las obras en moneda del presente año, en relación con la primera etapa señalada, es del orden de los 85 millones de escudos, incluyendo seis millones de dólares.

El valor aproximado de las obras en moneda del presente año, en relación con la primera etapa señalada, es del orden de los 85 millones de escudos, incluyendo seis millones de dólares.

El valor aproximado de las obras en moneda del presente año, en relación con la primera etapa señalada, es del orden de los 85 millones de escudos, incluyendo seis millones de dólares.

El valor aproximado de las obras en moneda del presente año, en relación con la primera etapa señalada, es del orden de los 85 millones de escudos, incluyendo seis millones de dólares.

El valor aproximado de las obras en moneda del presente año, en relación con la primera etapa señalada, es del orden de los 85 millones de escudos, incluyendo seis millones de dólares.

El valor aproximado de las obras en moneda del presente año, en relación con la primera etapa señalada, es del orden de los 85 millones de escudos, incluyendo seis millones de dólares.

El valor aproximado de las obras en moneda del presente año, en relación con la primera etapa señalada, es del orden de los 85 millones de escudos, incluyendo seis millones de dólares.

El valor aproximado de las obras en moneda del presente año, en relación con la primera etapa señalada, es del orden de los 85 millones de escudos, incluyendo seis millones de dólares.

El valor aproximado de las obras en moneda del presente año, en relación con la primera etapa señalada, es del orden de los 85 millones de escudos, incluyendo seis millones de dólares.

El valor aproximado de las obras en moneda del presente año, en relación con la primera etapa señalada, es del orden de los 85 millones de escudos, incluyendo seis millones de dólares.

El valor aproximado de las obras en moneda del presente año, en relación con la primera etapa señalada, es del orden de los 85 millones de escudos, incluyendo seis millones de dólares.

El valor aproximado de las obras en moneda del presente año, en relación con la primera etapa señalada, es del orden de los 85 millones de escudos, incluyendo seis millones de dólares.

El valor aproximado de las obras en moneda del presente año, en relación con la primera etapa señalada, es del orden de los 85 millones de escudos, incluyendo seis millones de dólares.

El valor aproximado de las obras en moneda del presente año, en relación con la primera etapa señalada, es del orden de los 85 millones de escudos, incluyendo seis millones de dólares.

ALEGRÍA Y CALOR HUMANO EN JARDINES INFANTILES

(Reportaje de HECTOR ROLLA N.)

Vienen nuevos "Jardines Infantiles", están siendo proyectados para ser instalados en diversas zonas del país, en conformidad al programa de construcciones de este tipo que patrocina la Corporación de Servicios Habitacionales de la CORVI.

Esta información fue proporcionada por la Directora de ese organismo, Sixta Horta de Valenzuela, encargada de la planificación y realización de la totalidad de los servicios comunitarios que impulsa la Corporación, en en-

trevista sostenida con LA NACION.

Expresó: "Consciente de la importante labor comunitaria que significan los Jardines y Guarderías Infantiles, el Gobierno mantiene especial preocupación apoyando y respaldando esta labor, que tiene a respetar y desarrollar la personalidad del niño —por una parte— y asociando a los padres para confiarles responsabilidades mayores, interesándolos en una forma más humana y lograr así una sólida base de estructuración de la comunidad".

Los Jardines Infantiles de la Corporación de Servicios Habitacionales son establecimientos especializados que reciben a los niños de 2 a 6 años de edad, dando preferencia al hijo de la madre trabajadora, al que enfrenta problemas socio-económicos y, en algunos casos, atiende a niños ciegos, sordo-mudos, con retraso mental o secuela de poliomielitis.

ocupándose de su desarrollo físico, intelectual y moral. La Corporación es la única institución en donde las educadoras de párvulos, desarrollan una jornada intensiva de 8 horas diarias, desde las 8.30 a 17.30 horas, en la siguiente forma: desayuno, actividades, almuerzo, reposo, actividades, y once. Mientras el niño queda encargado al cuidado de especialistas, las madres trabajan en completa tranquilidad y confianza. Saben que sus hijos están en manos de abnegadas y expertas educadoras de párvulos.



"Blanquitos, blanquitos mis dienteitos... Y luego a dormir!"

QUINCE JARDINES PARA MIL DOSCIENTOS NIÑOS

La Corporación de Servicios Habitacionales actualmente cuenta con 15 Jardines Infantiles a través del país:

Jardín Infantil Quinta Bella, ubicado en Santiago, en la población del mismo nombre, que consta de 1.472 casas y con una población de 15 a 20.000 personas, que, en su mayoría, son obreros municipales, de fábricas, empleados, carabineros, trabajadores independientes. El Jardín Infantil atiende a 168 niños.

Jardín Infantil Isabel Riquelme, en la población del mismo nombre, ubicada en Nudon, en un sector industrial muy activo. Cuenta con 265 casas. Atiende a 143 niños.

Jardín Infantil Rebeca Matte, en la población del mismo nombre, de 468 viviendas ocupadas especialmente por obreros, en un sector muy industrial a un costado del Estado Nacional. Atiende a 104 niños.

Jardín Infantil Paula Jaramena, en la población del mismo nombre, ubicada en Lo Franco, con 416 viviendas, en un barrio popular e industrial. Su capacidad le permite atender a 100 niños.

Jardín Infantil de la población Gabriel González Videla, una de las poblaciones más antiguas, con 134 viviendas ocupadas por obreros de situación económica menos regular. Atiende a 65 niños. Situada al costado de la Vega Poniente.

Jardín Infantil de la población Cornelia Olivares, formada por 60 viviendas, ubicada en el sector Estación Central; la mayoría de sus pobladores son obreros. El Jardín Infantil atiende a 71 niños.

Jardín Infantil Alberto Risopatrón, en la población del mismo nombre, formada por 568 viviendas, es una de las 12 poblaciones del área sur de Santiago, a comienzos de la Valedor Norte. Sector netamente obrero. Atiende a 60 niños.

Jardín Infantil de Villa Esmeralda, población de 112 viviendas, ubicada en el baradero 3 y medio de Santa Rosa. Cuenta con una matrícula de 78 niños.

Estos ocho Jardines Infantiles funcionan en Santiago. En provincias existen siete, que están distribuidos en la siguiente forma:

Uno en la población Mercedes Marín del Solar, de La Serena, formada por 70 casas a orillas del río Elqui. Tiene una matrícula de 68 niños.

Jardín Infantil de la población Sara Braun, que consta de 118 viviendas cerca del cerro Los Placeres en Valparaíso. Atiende a 74 niños.

Jardín Infantil de la población Presidente Kennedy, de Los Angeles, formada por 97 casas ocupadas especialmente por elemento obrero. Atiende a 67 niños.

Jardín Infantil Abraham Lincoln, de Temuco, consta de 134 casas ocupadas por obreros y empleados. Atiende a 55 niños.

Jardín Infantil de la población Javier Carrera, de Angol, que consta de 96 viviendas, y que atiende a 75 niños.

Jardín Infantil de la población Carmela Carrvallo de Prat, de Puerto Montt, consta de 78 viviendas ocupadas por obreros de escasos recursos. Atiende a 39 niños.

Jardín Infantil de la población Inés de Barán, de Ancud, formada por 139 casas ocupadas por empleados y obreros. Tiene una matrícula de 69 niños.

650.000 POBLADORES RESPALDAN PROYECTO DE JUNTAS VECINALES

La Corporación Vecinal de Santiago en su última reunión expresó su apoyo al proyecto de Ley de Juntas de Vecinos, pendiente en el Congreso Nacional, y acordó sugerir algunas modificaciones para que se adapte mejor a la realidad de la comuna, que agrupa a 650.000 pobladores.

La Corporación, organismo representativo de las 92 Juntas de Vecinos de la capital, estudia actualmente el proyecto de ley que consta de 25 artículos.

EXPERIENCIA

Ocho artículos fueron redactados en una reunión que se prolongó por más de dos horas y que se efectuó en la sede de la Corporación, que funciona en el Salón Municipal del Teatro Municipal.

La Presidencia de la Corporación de Desarrollo Comunal y Vecinal de la Mu-

nicipalidad de Santiago, arquitecta Alda Ramírez.

El reglamento se basa en la experiencia de más de un año de labor de la directiva de la Corporación. Las reuniones proseguirán los días martes y se espera que a fin de mes quedará listo el Reglamento.

TRATO DIFERENTE

Posteriormente las directivas sectoriales, en base al reglamento, se abocarán al estudio de las modificaciones que se pedirán para que el Proyecto de Ley de Juntas Vecinales disponga un trato distinto entre las comunas pequeñas y las grandes.

Los pobladores estiman que el proyecto debe reconocer la existencia de la Corporación Vecinal, a cuya sesión constitutiva, efectuada el 25 de junio del año pasado, asistió el Presidente Frei.

Igualmente, las autori-

dades municipales estiman que el organismo mencionado es un camino más directo para comunicar las aspiraciones de los vecinos a las autoridades.

Al Alcalde de Santiago, por ejemplo, sostienen los técnicos, le sería prácticamente imposible escuchar las peticiones de las 92 Juntas de Vecinos. En cambio, a través de la Corporación se fijan prioridades y algunas peticiones se realizan con la colaboración de los propios pobladores.

mente imposible escuchar las peticiones de las 92 Juntas de Vecinos. En cambio, a través de la Corporación se fijan prioridades y algunas peticiones se realizan con la colaboración de los propios pobladores.

PINTURA DE OCCIDENTE EN LA BIBLIOTECA NACIONAL

La Biblioteca Nacional inauguró recientemente una exposición pictórica, cuyo tema central es "La Pintura de Occidente". La muestra se compone de reproducciones de obras maestras de la pintura de Occidente, del repertorio que consta de 1.200 obras, en la colección de la UNESCO, en París.

La muestra se compone de reproducciones de obras maestras de la pintura de Occidente, del repertorio que consta de 1.200 obras, en la colección de la UNESCO, en París.

La muestra se compone de reproducciones de obras maestras de la pintura de Occidente, del repertorio que consta de 1.200 obras, en la colección de la UNESCO, en París.



En el local de la Sociedad Nacional de Profesores (SONAP), fue clausurado el Primer Congreso Nacional de Profesores de Francés, cuyo desarrollo fue organizado para analizar la actual crisis de ese idioma en la enseñanza secundaria del país. Previamente, los directivos del profesorado participante en el torneo se entrevistaron con el Ministro de Educación, Juan Gómez Millas, para darle a conocer algunas de las conclusiones extraídas. El Secretario de Estado les informó que en 1967, en el octavo año de educación básica se establecerá un segundo idioma obligatorio, el que será libremente elegido por los alumnos entre el francés, alemán y, posiblemente, el italiano. Con referencia a la aplicación del decreto N° 27.943, que fija en los estudios de los séptimos años los idiomas extranjeros, se había establecido el inglés, por carecer de profesores de francés y otras lenguas. De todas maneras —manifestó el Ministro—, que es propósito establecido en la aplicación de los programas de no propender a la restricción de idiomas extranjeros, sino todo lo contrario. EN EL GRABADO, la Comisión de Aspecto Profesional, durante una de las reuniones del Congreso. De izquierda a derecha: Enrique Jara, Luis Pastene, Jorge Pérez, René Charó y Ernesto Garreté.



Los expresivos ojos de la pequeña traducen todo el candor infantil. Mientras mira hacia la cámara, no pierde un instante para seguir saboreando un plato de tallarines.

172.000 TONELADAS DE REMOLACHA ELABORO PLANTA DE LLANQUIHUE

La Planta IANSA de Llanquihue finalizó el 2 de agosto su campaña de elaboración de remolacha correspondiente a la temporada 1965/66. La producción de azúcar superó los 23.000 toneladas, con una elaboración de remolacha del orden de las 172.000 toneladas.

Dos mil quinientos veinticuatro pequeños y medianos agricultores remolacheros fueron los productores que abastecieron a esta Planta IANSA. La superficie de las siembras alcanzó a las 5.617 hectáreas y abarcó las zonas de Valdivia, Osorno, Llanquihue y Chilo.

REALIZAN ENCUESTAS PARA CONOCER VIDA REAL DE JUNTAS DE VECINOS

La Municipalidad de Santiago, a través de su Departamento de Desarrollo Comunal y Vecinal, se encuentra realizando encuestas en los diversos barrios y poblaciones para conocer la vida real que tienen las 92 Juntas de Vecinos registradas en Santiago, si son representativas de su barrio y si tienen Personalidad Jurídica.

En base a estos antecedentes se planificará una acción destinada a interesar a los pobladores a que participen en todas las actividades que se desarrollan en Santiago, sean culturales o que estén relacionadas con el mejoramiento del sector donde viven.

25 de junio de 1965, a raíz de una iniciativa del Alcalde, Manuel Fernández Díaz.

La línea central de la nueva práctica municipal fue la de incorporar al vecino a la formulación de los planes de desarrollo de la comuna y a la realización de éstos. Los planes edilicios que se ejecutan este año y los de 1967 han sido planificados de acuerdo a las peticiones de los pobladores, como obras de pavimentación, alumbrado público, forestación, sematización, áreas de esparcimiento, plazas de juegos infantiles y otras.

La finalidad del Plan de Desarrollo Vecinal es recuperar plenamente el sentido del poder comunal, lo que se está consiguiendo con la participación activa y responsable de los grupos vecinales organizados.

AL MINISTERIO DE JUSTICIA



El abogado Guillermo Piedrahíta.

El abogado Guillermo Piedrahíta, que ejerce funciones en el Consejo de Defensa del Estado, ha sido nombrado Jefe del Departamento Asesor del Ministerio de Justicia. Recibió su título profesional en 1960. Su memoria versó sobre "Las medidas para mejorar resolver como institución común a todo procedimiento civil", la que obtuvo máxima distinción y fue publicada en la Editorial Jurídica de Chile.

CONTINUARA CONTROL DE LA VENTA DE CARNE

La Dirección de Industria y Comercio continuará su campaña contra los precios especulativos en la venta de la carne y comercio de este producto. Ayer continuaron las diligencias.

MANIFESTACION OFRECIO EL EMBAJADOR DE COSTA RICA

En los Salones del Club de Golf se realizó ayer un almuerzo, que ofreció el Embajador de Costa Rica, Isaac Felipe Azofeifa, en honor del Jefe Político Comercial del Mercado Común Centroamericano, Rodolfo Trejos.

Asistieron a la manifestación numerosas autoridades, entre las cuales, Eugenio Saenz, Director de Industria y Comercio de Costa Rica; el Presidente del Banco del Estado, Álvaro García; el Director de Industria y Comercio, Hernán Lacalle; el Presidente del Instituto Chileno del Acero, Salvador Luc; el Agregado Comercial de Costa Rica, Francisco García Puig; el Gerente General del Banco del Estado, Carlos Carvajal; el diputado Fernando Busta; el Fiscal de DIRINCO, Germán Picó, y otros altos funcionarios.

La Dirección de Industria y Comercio continuará su campaña contra los precios especulativos en la venta de la carne y comercio de este producto. Ayer continuaron las diligencias.

Hernán Lacalle, Director de la DIRINCO, expresó que la fiscalización continuará todo el día, y que al comienzo de las actividades de esta semana se había requisado toda la carne congelada, para mantener el normal abastecimiento de la capital.

Por su parte, la DIRINCO hizo efectiva ayer dos clausuras en las carnicerías de Rafael Contreras, ubicada en el local N° 12 del Mercado Los Leones, y la de Julio Miranda, de calle Lira N° 308.

DOBAL INGENIEROS

Construcciones Prefabricadas de concreto armado - Sistema DOBAL

ESCUELA POBLACION BARRANCAS I

Operación Sitio Corvi

CONJUNTOS HABITACIONALES EN STGO. y VALPSO.

Oficinas en Stgo. Av. BULNES 80 y 86. Fonos 64393-63668

...ano uma edição escla-
da, que se va realizando
...vigorosa.

GREMIOS - CONFLICTOS - TRABAJO - CAMPESINOS - SEGURIDAD SOCIAL

VIDA laboral

CONGRESO DE PESCADORES.

Con asistencia de representantes gremiales de Arica, Iquique, Quintero, Valparaíso, San Antonio y Talcahuano, se celebró recientemente el Primer Congreso de la Federación de Sindicatos Profesionales de Pescadores de Chile, en la ciudad de Valparaíso. En esta oportunidad fue designado el nuevo directorio nacional del gremio, quedando como sigue: presidente, Vidio Valenzuela, de Iquique; secretario, Lautaro Escalona, de Valparaíso; tesorero, Luis Molina, de San Antonio; y directores, Adolfo Tapia, de Arica; y Alfredo Bernal, de Talcahuano. Entre otros acuerdos adoptados en este evento figuran:

- Ir a la formación de nuevos sindicatos en todos los puertos del litoral en donde existan industrias pesqueras;
- Voto de solidaridad en apoyo a los Pliegos de Peticiones que presenten los sindicatos;
- Solicitar al Director del Litoral y de la Marina Mercante la vigencia de las matrículas sólo en el puerto de origen, a objeto de evitar el exodo de matrículas a otros puertos.

SOLUCIONADOS DOS CONFLICTOS

Dos conflictos legales que afectaban a un total de 147 obreros, quedaron solucionados en las últimas 24 horas, según se informó en el Ministerio del Trabajo. Los conflictos correspondían a la Hacienda Longavi, con 120 campesinos, y a las obras que realiza la Dirección de O.O. Sanitarias, en el Lago Peñuelas, con 27 trabajadores. Estos últimos permanecían en huelga en demanda de peticiones económicas.

DESIDIOS EN EMPRESA CONSTRUCTORA

El despidio masivo de 62 operarios de la Empresa Elaboradora de Materiales de Construcción, denunciado ante las autoridades laborales, el Sindicato Industrial Indemnidad, S.A. La directiva de este organismo gremial anunció, además, que pondrá esta denuncia en conocimiento de la Dirección y Ministerio del Trabajo.

ANIVERSARIO DE OPERACION SITIO

Con diversos actos que se iniciarán a las 7 horas, la Población "La Alborada", de Renca, celebrará el primer aniversario de la implantación de la llamada "Operación Sitio", en dicha unidad habitacional. Para el efecto, el programa de actividades contempla recepción de autoridades comunales, desfiles, y un coctel. A estos actos ha sido especialmente invitado el Intendente de Santiago, Sergio Saavedra.

TEATRO LABORAL

Dentro del convenio CUT-Universidad de Chile, el Instituto del Teatro de la "UTU", presentará el jueves 18 del mes en curso, el estreno de la obra "Cooperación", de José Donoso, en función destinada especialmente a los trabajadores. Páramente la CUT, a través de su escuela sindical, ha preparado un seminario para formar instructores de teatro en los sindicatos. Este curso se desarrollará entre el 26 de septiembre y 9 de octubre próximos.

FORMADA JUNTA VECINAL EN POBLACION "JOAO GOULART"

Quedó constituida en forma oficial la nueva Junta Central Única de Vecinos, en la Población "Joao Goulart", de Santiago. Se designó, al mismo tiempo, la directiva la cual quedó integrada como sigue: presidente, Luis Millán; primer vicepresidente, Juan Merino; secretario general, Juan Castillo; secretario de actas, Horacio Fernández; secretario de relaciones públicas, Luis Madrid; tesorero, Raúl Bustamante; prosecretario, Ramón Acuña; director de comisiones de trabajo, Luis Montecinos.

CONGRESO DE TRABAJADORES DE O.O.P.P. SE INICIA EL JUEVES

Con un acto de apertura que tendrá lugar el próximo jueves 10 de agosto, se inicia el Primer Congreso Nacional de Trabajadores de Obras Públicas, que se prolongará hasta el 14 del mes en curso, y en el que asistirán representantes de todas las provincias del país. Este evento será analizado en detalle diversos temas y materias que afectan en forma directa al gremio, destacándose entre ellas, los aspectos organizativos y estructurales de la actividad del Ministerio del Interior.

EL PROGRAMA

El programa a desarrollarse durante el transcurso de este congreso es el siguiente:

JUEVES 11 de agosto:

- 17.00 horas: Calificación de credenciales.
- 18.30 Sesión inaugural con asistencia del señor Ministro de Obras Públicas.
- 19.00 horas: Elección Directiva del Congreso.
- 20.00 Constitución de comisiones, análisis de los preinformes.

VIERNES 12:

- 8.00 horas: Trabajo de comisiones.
- 15.00 Trabajo de comisiones.
- 19.00 Primer plenario: punto 3º del temario.

SABADO 13:

- 9.00 horas: Segundo plenario: punto 1º del temario.
- 15.00 Tercer plenario: tema 2º del temario.
- 20.00 Elección nueva Directiva Nacional.

DOMINGO 14:

- 10.00 horas: Foro político con participación de los señores PATRICIO AYLWIN BOSCO PARRA y RAFAEL AGUSTIN GUMUCIO.
- 13.30 Almuerzo de camaradería.

Las sesiones de trabajo tendrán lugar en la sede, de calle San Isidro 268.

EE. DE COMERCIO CELEBRARAN SU CUARTO CONGRESO NACIONAL

Un nutrido programa de materias que abarca, entre otras, la Jornada Única, Horarios de apertura y cierre del comercio, sindicalización, planes habitacionales, reajustes de sueldos e inamovilidad de los empleados, será el punto central de debates del próximo 4º Congreso de la Federación Nacional de Empleados de Comercio, que tendrá lugar en Santiago, entre los días 13 y 15 del mes en curso, con participación de representantes de bases de todo el país.

A través de la discusión de este temario—dado a conocer en conferencia de prensa por la directiva de la Federación, que encabeza Inés del Canto—los empleados de comercio tendrán la oportunidad de clarificar sus inquietudes frente a los numerosos problemas e irregularidades que se encuentran afectando al gremio que, en conjunto, agrupa alrededor de 150 mil empleados en todo Chile.

Estos problemas fueron definidos en forma precisa por el director de la FENEC, Carlos Mourgués, quien, al referirse a la que calificó de "situación real" del empleado de comercio, definió lo que a su juicio, constituyen las irregularidades mayores a que deben enfrentarse en los actuales momentos los miembros del gremio. Entre ellas, el dirigente la explotación de que son objeto, en muchas oportunidades, los personales, femeninos de algunas tiendas en las que, aparte de pagarse sueldos inferiores a los mínimos, se burden en forma abierta las imposiciones y leyes del trabajo.

"El cierre uniforme del comercio, agregó Mourgués, es otro de los derechos por los cuales la Federación ha luchado, obteniendo éxito hasta cierto punto. No obstante, añadió, aún no se ha llegado a la perfección en este sentido, y se ha comprobado en múltiples oportunidades que estos horarios no se respetan. Especialmente enfático puso el dirigente Carlos Mourgués en el hecho que en algunas tiendas y comercios no celebran contrato de trabajo con sus empleados, lo cual les permite cancelar remuneraciones bajo lo establecido por las leyes, como también no cumplir con las leyes sociales.

Como última denuncia, el dirigente se refirió a la persecución de que muchas veces, son objeto los sindicatos en las tiendas comerciales. "Hasta nuestra sede—añadió—han llegado innumerables denuncias gremiales a presentar reclamos por estas persecuciones que, generalmente, se traducen además, en despidos y malos tratos."

"Estimamos, agregó, que se hace en estas circunstancias, imprescindible una acción más severa, por parte de las Inspecciones del Trabajo, a través de una estricta fiscalización de los establecimientos comerciales y la aplicación de fuertes multas, para los infrac-

tores. Paralelamente—puntualizó—es imprescindible una limitación en el otorgamiento de patentes de comercio a aquellas personas que no han cumplido durante los plazos legales con un número determinado de beneficios a sus personalidades a objeto de evitar que individuos inescrupulosos continúen considerando al comercio como un lucro personal."

PROYECTOS

Intervino, posteriormente, el abogado de la Federación, Mario Costa, quien se refirió a los distintos proyectos que la FENEC tiene elaborados con el fin de modificar o establecer beneficios para los empleados de comercio del país. Sobre el particular, el asesor jurídico expresó que "la Ley 16.455 sobre término de contratos, adopción de algunos vicios y deficiencias que se hace necesario modificar dentro de los más breves plazos". Explicó, al mismo tiempo, que la Federación ha entregado sobre esta y otras materias diversos proyectos que modifican sustancialmente estas deficiencias y que permiten entregar a éstas una efectividad mayor de la que actualmente tienen.

Entre las iniciativas mencionadas, el abogado destacó el proyecto que permite a los 30 años computables, cualquiera que sean sus años efectivos de trabajo, una iniciativa que permite la vida a los contratos colectivos de trabajo a nivel superior al sim-

ple sindical; y un último proyecto que establece nuevos plazos para los juicios de trabajo por despidos arbitrarios u otras causas.

EL TEMARIO DEL CUARTO CONGRESO

El siguiente es el programa que se desarrollará durante el transcurso del Cuarto Congreso de la FENEC. Sábado, 12 de agosto. 17 horas: Inauguración oficial con un acto de apertura al que han sido invitados la totalidad de los Ministros y Subsecretarios de Estado, autoridades de Gobierno y de organizaciones gremiales y partidos políticos.

PRIMERA SESION PLENARIA

20 horas: Cuenta de la Comisión Calificadora de Poderes y elección de la Mesa del Congreso. Cuenta de la Directiva de la Federación y Tesorería. Debate sobre la cuenta. Nomenclatura de Comisiones de Trabajo.

SEGUNDA SESION PLENARIA

22 a 24 horas: Reformas a la Previsión. Relator: don Alberto Brosmann. Asignación Familiar Urbana. Relator: don Alberto Brosmann.

DOMINGO 14 DE AGOSTO

TERCERA SESION PLENARIA

8 horas: Problemas de Provincias.



INÉS DEL CANTO, encabeza la Directiva de la Federación Nacional de Empleados de Comercio, FENEC, organismo que celebrará durante los días 13 y 15 del mes en curso, su Cuarto Congreso Nacional, en Santiago.

Nacional que registró los destinos de la Federación, por el período 1966-1968, 14 horas, Colación.

CUARTA SESION PLENARIA

Estos temas tendrán los siguientes Relatores: 15.30 horas: Jornada Única. Relator: Sr. Carlos Olivares. 16.30 horas: Horario, apertura, cierre y multas. Relator: Sr. Carlos Olivares.

Problemas de horarios de los compañeros de Almacenes, Rotiserías, Fruterías, Carnicerías, Emporios, Puestos Varios, Almac, que trabajan más de 48 horas semanales y además los días domingos y festivos, sin pago extraordinario. Relator: Sr. Daniel Reyes.

Medicina Curativa. Relator: Dr. Alfredo Cárdenas. Servicio Médico. Relator: Dr. Carlos Mourgués. Plan Habitacional. Relator: Sr. Federico Mujica.

Reajustes de Sueldos - Inamovilidad. Relator: Sr. Federico Mujica. Sindicación Obligatoria y persecución patronal a los dirigentes sindicales. Relator: Sr. Federico Mujica.

LUNES 15 DE AGOSTO

10 horas: Conclusiones. 13 horas: Almuerzo de camaradería con clausura del Congreso.

MARTES 16 DE AGOSTO 10 horas a 18 horas: Reunión en la Federación para asistir a la Cámara de Diputados y Senado, a fin de hablar con los diferentes parlamentarios, para obtener de ellos el compromiso de que nos presten su apoyo en favor de los proyectos que penden de la consideración del Parlamento y entregar las conclusiones.

A estas audiencias podrán asistir los Delegados que puedan quedarse.

CONSULTORIO Conozca sus derechos

PREGUNTA.—Tengo interés en ingresar al Servicio de Prisiones y me agradecería saber si hay cursos en estos meses para optar a ellos y qué antecedentes serían los que se necesitan. ¿El no haber sido llamado al servicio militar es impedimento para ingresar a este servicio? Agradeceré de antemano el informe: LUIS SANCHEZ L.

RESPUESTA.—La existencia de concursos para ingresar a alguno de los servicios dependientes de la Administración Pública—como lo es el de Prisiones—se encuentra íntimamente relacionado con los puestos vacantes que en el mismo se registran y las disponibilidades presupuestarias con que cuenta. En todo caso, podemos indicar al consultante que el estatuto administrativo, contiene una serie de requisitos imprescindibles con que debe contar el postulante a un cargo público, garantizando entre otros, el ser chileno, tener a lo menos 18 años de edad, estar apta para desempeñar el cargo en cualquier parte del territorio (esto debe quedar constatación mediante un certificado del SERMENA) idoneidad cívica necesaria, esto es, acreditar que se ha cumplido con las leyes de inscripción electoral y de reclutamiento, cuando fuera procedente y otros.

Aparte de lo anterior, el estatuto establece la necesidad de que el postulante a un cargo público acredite a lo menos, 4º año de humanidades, o estudios equivalentes calificados por el Ministerio de Educación. Al mismo tiempo, y para los efectos de optar a los cargos de categorías, el estatuto exige acreditar que se está en posesión de la Licencia Secundaria o estudios equivalentes calificados en la misma forma.

En todos estos casos, sin embargo, el ingreso en calidad de titular al empleo público, deberá hacerse en el último grado del escalafón correspondiente.



Con un almuerzo en los salones del Casino del Estadio Nacional fueron clausurados los actos conmemorativos del 27º aniversario de la Asociación de Empleados de la Contraloría General de la República. Hicieron uso de la palabra, en esta oportunidad, el Presidente de la Asociación, Héctor Godoy Guardia; el Fiscal de la Contraloría, Gonzalo Hernández; el presidente de la ANEF, Tucapel Jiménez y el Diputado Santiago Pereira. EN EL GRABADO se aprecia un aspecto de la concurrencia al ágape.

POSITIVO DIALOGO ENTRE DIRIGENTES DEL COBRE Y MINISTRO DEL TRABAJO

va la huelga legal, ya acordada. Durante la reunión, los dirigentes destacaron la eficacia cumplida por el Secretario de Conflicto de la CTC, agradeciendo asimismo, la participación indirecta, pero valiosa que le correspondió desempeñar en el arreglo, al Ministro del Trabajo, junto con ellos, los representantes gremiales del cobre, se presentaron al Secretario de Estado algunos puntos relacionados con problemas de la zona, especialmente en lo que se refiere a las alzas que se han registrado en algunos productos y artículos de venta en los campamentos.

La reunión se desarrolló dentro de un clima de cordialidad, y franqueza, en que las partes, después de concretar sus planteamientos, concordaron en la absoluta necesidad de mantener un diálogo constante orientado a evitar dificultades laborales que perturben la producción en una industria tan vital para el país, como es el cobre.

El Ministro Thayer agradeció a los dirigentes su preocupación por darle a conocer las conclusiones del proceso conciliatorio en el conflicto, agregando que "se inicia una nueva época, en las relaciones entre los trabajadores del cobre y el Gobierno". Añadió que "se encontraba dispuesto a contribuir a la solución de los problemas que pudieran presentarse durante la vigencia del acta de avenimiento. Asimismo, en que las puertas del Ministerio se encuentran siempre abiertas para escuchar y dialogar con los trabajadores.

Como una demostración del interés constante por parte del Ministerio a su cargo, en la solución de los problemas que se suscitan, el Ministro Thayer tomó de inmediato contacto con el Ministro de Economía, Domingo Santa María, solicitándole su arbitraje, con todos los medios a su alcance, en el control de las alzas injustificadas que se hubieren producido en los centros de Trabajo de Potrerillos y El Salvador, como consecuencia de la suscripción del acta de avenimiento que puso fin al conflicto.

Estuvieron presentes en la entrevista, que duró dos horas, los dirigentes de la Andes Copper Mining, Sergio Pizarro; José Bruna, Bernardo Pinto, Sergio Gómez, Nicolás Acuña, Alfredo Cortés, Juan Reinos y Marcos Herrera, además del Secretario de Conflicto de la CTC, Bernardino Castillo.

ORGANIZACION KAPPE S CIA. NACIONAL DE SEGUROS LA INDUSTRIAL

Pago de Dividendo El Directorio acordó pagar en las Oficinas de la Compañía, a partir del 22 del presente, el dividendo de \$ 0.04 bruto por acción acordado en marzo último. Para estos efectos, el Registro de Transferencias permanecerá cerrado desde el 11 al 20 de agosto, ambas fechas inclusive.

SANTIAGO, 6 de agosto de 1966. EL GERENTE GENERAL.

La Maderera S.A. Compañía de Seguros Generales Junta General Extraordinaria de Accionistas.

Citase a los señores Accionistas para el día jueves 18 de agosto, a las 16 horas, en las Oficinas de la Compañía, ubicada en calle Moneda 645, no. veno piso, para tratar la siguiente Tabla:

- Cuenta de la marcha de la Compañía, oficinas de la Su. perintendencia de Compañías de Seguros y Sociedades Anónimas, resoluciones y designaciones a que haya lugar.
- Formación de una Sociedad Inmobiliaria y disolución anticipada de la Compañía, de acuerdo a los artículos 27 y 41 de los Estatutos.
- Elección de una Junta Liquidadora, facultades y mandatos especiales.

Cierre del Registro de Accionistas. Este Registro permanecerá cerrado desde esta fecha hasta la realización de la Junta General, ambas fechas inclusive.

SANTIAGO, 6 de agosto de 1966. EL PRESIDENTE

La Maderera S.A.

Compañía de Seguros Generales Junta General Extraordinaria de Accionistas.

Citase a los señores Accionistas para el día miércoles 17 de agosto, a las 18 horas, en las Oficinas de la Compañía, ubicada en calle Moneda 645, no. veno piso, para tratar la siguiente Tabla:

- Cuenta de la marcha de la Compañía, oficinas de la Su. perintendencia de Compañías de Seguros y Sociedades Anónimas, resoluciones y designaciones a que haya lugar.
- Formación de una Sociedad Inmobiliaria y disolución anticipada de la Compañía, de acuerdo a los artículos 27 y 41 de los Estatutos.
- Elección de una Junta Liquidadora, facultades y mandatos especiales.

Cierre del Registro de Accionistas. Este Registro permanecerá cerrado desde esta fecha hasta la realización de la Junta General, ambas fechas inclusive.

SANTIAGO, 6 de agosto de 1966. EL PRESIDENTE

La Garantizadora S.A. Compañía de Seguros Generales Junta General Extraordinaria de Accionistas.

Citase a los señores Accionistas para el día jueves 18 de agosto, a las 16 horas, en las Oficinas de la Compañía, ubicada en calle Moneda 645, no. veno piso, para tratar la siguiente Tabla:

- Cuenta de la marcha de la Compañía, oficinas de la Su. perintendencia de Compañías de Seguros y Sociedades Anónimas, resoluciones y designaciones a que haya lugar.
- Formación de una Sociedad Inmobiliaria y disolución anticipada de la Compañía, de acuerdo a los artículos 27 y 41 de los Estatutos.
- Elección de una Junta Liquidadora, facultades y mandatos especiales.

Cierre del Registro de Accionistas. Este Registro permanecerá cerrado desde esta fecha hasta la realización de la Junta General, ambas fechas inclusive.

SANTIAGO, 6 de agosto de 1966. EL PRESIDENTE

LUNES 8

Termo Lana

realiza el sueño de su familia!

MUNDIAL DE SKI

VIAGES DIARIAMENTE EN AUTO a Portillo. IDA y REGRESO FONOS 52321

TELEFONOS: 258719 - 258762

LOS SIETE LOCALES ABRIGADORES DE SU ECONOMIA

LANA PEINADA GRUESA PARA TEJER A PALILLO,

E. 26 KILO

Hilanderías CHUAQUI

Sociedad Constructora
de Establecimientos
Hospitalarios S. A.

Propuestas Públicas

SUMINISTRO E INSTALACION DE CALDERAS, QUEMADORES, ESTANQUES DE PETROLEO EN EL HOSPITAL DEL TORAX

Se solicitan Propuestas Públicas para el Suministro e Instalación de Calderas, Quemadores y Estanques de Petróleo en el HOSPITAL DEL TORAX.

Los antecedentes se entregarán en el Departamento de Arquitectura del Servicio Nacional de Salud, Ahumada 236, 7º piso, desde el día 4 al 16 de agosto de 1966, de 14 a 16 horas.

Las propuestas se abrirán el día miércoles 7 de septiembre de 1966, a las 11 horas, en las Oficinas de la Gerencia, calle Presidente Ríos Nº 6, cuarto piso.

Las firmas contratistas deberán estar inscritas en los nuevos Registros de la Sociedad.

El Gerente

Organización Kappés

COMPANIA DE SEGUROS
ANDES S. A.

Aumento de Capital

El Directorio acordó proceder al aumento de Capital, de \$ 120.000 a \$ 200.000, autorizado por Decreto Supremo de Hacienda N.º 958, de fecha 21 de abril de 1965.

Con este objeto se emitirán 800.000 nuevas acciones de \$ 0,25 valor nominal cada una, las que se entregarán libérramente a la Comunidad a fin de contribuir al programa de estabilización económica.

Como una manera de hacer realidad esta contribución, ha notificado a todos los elementos que intervienen como factores negativos en el proceso de comercialización su decisión inquebrantable de proceder a su eliminación total.

En el problema de la carne, más que en ningún otro, se apreciaban los perniciosos efectos de intermediarios inútilmente unidos para defender sus nefastos y egoístas intereses. Para eliminarlos, CONCI ha organizado a los dueños de carnicerías en el sis-

Santiago, 6 de agosto de 1966.

El Gerente General

Posición de CONCI frente a los elementos negativos que intervienen en proceso de la comercialización

Texto de la declaración del Consejo del Comando Nacional contra la Inflación (CONCI) en la que reitera su posición frente a este problema, y muy especialmente, en el de la carne.— Inaugurado Comando Provincial CONCI en

tema de Centrales de Compras. Esta organización se han creado, asimismo, para racionalizar la demanda de este vital elemento, para obtener y beneficiar con ello a los consumidores a quienes les une un profundo sentido de solidaridad.

Esta acción, de innegable beneficio para el comerciante y el consumidor y de inobjetable contribución al cumplimiento del programa de estabilización, ha encontrado el apoyo lógico de quienes, han visto heridos y tocados sus intereses.

Denunciamos públicamente a estos sectores como enemigos de la organización del comercio y del consumidor y favorecedores, en consecuencia, de la carrera inflacionaria de precios que todos hemos decidido detener.



FESTEJERON UN NUEVO ANIVERSARIO.— En los salones del Club Militar se realizó la comida con que el Centro de Ex Alumnos de la Academia de Humanidades celebró sus 26 años de vida. El Centro, que preside Luis Mujica, contó con la asistencia de un gran número de ex alumnos que, acompañados de sus esposas, le dieron mayor realce a esta reunión. En el grabado, una parte de los asistentes.

"GRANDES ALMACENES PICHARA"



Fieles al compromiso contraído con su numerosa clientela, se dieron cita en las amplias dependencias de GRANDES ALMACENES PICHARA DE BANDERA 648, el Notario Público señor José Valdovinos, el Gerente de este establecimiento, señor Jacobo Pichara S., el Publicista señor René Muñoz Bruce, y representantes de Radio Cruz del Sur, 'La Nación' y 'El Diario Ilustrado'. En efecto, siendo las 19 horas del día jueves 4 de agosto ante un público que rebasaba el amplio local de GRANDES ALMACENES PICHARA, el Notario Público señor Valdovinos procedió a abrir la CARTERA MILLONARIA DE LOS \$ 500.000... Y... MAS. Luego de un silencioso revolver de las cartas de las Boletas de Compraventa emitidas durante el mes de julio y los días corridos de agosto, se solicitó la colaboración del público presente para sacar las Boletas premiadas.

Resultando favorecidas las que se enumeran a continuación:

1º) Con los \$ 500.000, la Boleta N.º 226783, de fecha 22-7-66.

2º) Con un corte de casimir a elección, la Boleta N.º 227430, de fecha 3-8-66.

3º) Con una réplica de la cartera gigante, la Boleta N.º 227467, de fecha 4-8-66.

4º) Con un elegante corte de género para dama, la Boleta N.º 228337, de fecha 26-7-66.

Como de costumbre, luego de efectuado el Sorteo, el Gerente de GRANDES ALMACENES PICHARA, señor Jacobo Pichara, se reunió en gentil asape con los representantes de las entidades nombradas. Dando a conocer la grata sorpresa que dentro de poco, GRANDES ALMACENES PICHARA, tomará en un moderno AUTO-SERVICIO, el que contará con lujos, sedas, alfileres, cosméticos e innumerables artículos elegir las telas de temporada para damas y caballeros. Hizo presente, una vez más, que GRANDES ALMACENES PICHARA tiene Sucursales, siendo su única dirección BANDERA 648.

Al próximo Sorteo, como ya es tradicional, se efectuará dentro de los primeros días de septiembre, quedando invitados todos los clientes de GRANDES ALMACENES PICHARA.

SERVICIO DE IMPUESTOS INTERNOS

A LOS SEÑORES HABILITADOS Y PAGADORES EN GENERAL

Se advierte a los señores habilitados y pagadores de oficinas fiscales y semifiscales, de instituciones autónomas y de empresas en general, que

a más tardar el día 10 de agosto en curso

deben ingresar en Tesorería el monto de las sumas retenidas o descontadas por concepto de primera cuota del Impuesto Global Complementario de los empleados y obreros que se hubieren acogido al pago de dicho tributo en diez cuotas. Los habilitados y pagadores que no hagan dicho ingreso en Tesorería dentro de la fecha señalada, deberán pagar el impuesto recargado en un 3,3% de intereses por cada mes o fracción de mes de atraso, además del 10% de multa por el retardo en el pago del impuesto retenido. Se hace presente que los intereses penales, en estos casos, son incondicionales, de acuerdo con el Código Tributario.

DIRECCION NACIONAL DE IMPUESTOS INTERNOS

AL COMERCIO

El Servicio de Bienestar del personal de la Corporación de la Vivienda comunica al comercio en general que este Servicio no tiene representantes autorizados para gestionar o suscribir convenios comerciales.

Corresponde exclusivamente a la H. Junta de Bienestar celebrar los referidos convenios, previa solicitud presentada directamente por los interesados, en calle Serrano Nº 14, departamento 504.

EL JEFE DEL SERVICIO DE BIENESTAR

**EMPRESA DE TRANSPORTES
COLECTIVOS DEL ESTADO**

PROPUESTA PUBLICA

LLAMASE A PROPUESTAS PUBLICAS PARA LA

ADQUISICION DE 170 BUSES

CARROZADOS, DE IMPORTACION, PARA SER DESTINADOS AL TRANSPORTE COLECTIVO DE PASAJEROS.

LAS BASES TECNICAS Y ADMINISTRATIVAS PUEDEN SER RETIRADAS HASTA EL DIA 12 DE AGOSTO EN CURSO, EN EL SUBDEPARTAMENTO DE ADQUISICIONES DE LA ETCE, UBICADO EN CATEDRAL N.º 1437, OFICINA N.º 19, DE 10 A 12 Y DE 14 A 16 HORAS.

LA DIRECCION

TELEVISION

Canal 9 - U. de Chile

13 45 BOLETIN INFORMATIVO
14 00 TELECINE
14 10 EL MUNDO DE LA MODA
14 35 UNA FAMILIA EN ORBITA
15 00 GRAN SABADO GRAN
15 10 FLASH NOTICIOSO
15 12 VIAJE AL FONDO DEL MAR
20 01 FLASH NOTICIOSO
20 03 STEVE CANYON
20 30 PANTALLA NOTICIOSA
20 40 CUANTO SABE USTED?
20 43 AVENTURA EN EL PARAISO
21 33 FLASH NOTICIOSO
21 35 HOROSCOPO
21 45 SERIE
22 05 TELECINE
22 20 MUNDIAL DE SKY
22 25 COMANDO AEREO
22 35 FLASH
23 30 CIERRE

TELEVISORES GELOSO

GRAN PANTALLA RECTANGULAR DE 23" GARANTIA Y SERVICIO TECNICO

TELEMUNDI
CONDELL 1589 FONDO 2367
VALPARAISO

DISTRIBUIDOR AUTORIZADO
TELEMUNDI
AGUSTINAS 698 MEDA 94
FONOS 64867 y 65030

DISTRIBUIDORES GENERALES
Bonacic y Caro Ltda
V. MACKENNA 2245

DISTRIBUIDOR AUTORIZADO
TELEMUNDI
PROVIDENCIA, 2131 - FONDO 569038

TELEVISION

Canal 13 - U. Católica

13 10 ALMANAQUE
13 15 CRONICA
13 40 COMENTARIOS INTERNACIONALES
14 00 SERVICIO NOTICIOSO
14 15 MIENTRAS OTROS DUERMIEN SIESTA
14 46 EUROPA 66
15 10 CHILE-ITALIA
15 20 BATMAN (Sexta Parte)
15 30 SABADOS ALEGRES
15 59 PANTALLA DEL DEPORTE
20 15 EL TIEMPO
20 30 ALMAS DE ACERO
21 15 CUMPLA SU DESHO
21 25 LAS COSAS Y OTRAS YERBAS
22 00 EL REPORTER ESSO
22 17 NOCHES DE ESTRENO
23 10 CIERRE

HOY DIA
SABADO
DIA de USA
DOLLY

EE. UU. penetraría zona desmilitarizada en Vietnam



SAIGON, 5 (ANSA).— La aviación norteamericana efectuó ayer ochenta y tres incursiones sobre Vietnam del Norte, sin perder ningún aparato, afirman fuentes norteamericanas.

Entre otras cosas, se bombardearon seis depósitos de combustible, a unos setenta kilómetros al sur de Hanoi, y tres en la zona de Vinh y tres en la región de Don Hoi.

Además, tres millones de volantes, arrojados ayer por los norteamericanos sobre varias ciudades al noreste de Hanoi, acusaban al Gobierno de Hanoi de mandar a morir los soldados del norte en las batallas de Vietnam del Sur, a escondidas de la población de Vietnam del Norte.

WASHINGTON, 5 (UPI).— El Secretario de Estado, Dean

Rusk, dejó hoy entrever la posibilidad de que las tropas de los Estados Unidos penetren en la zona desmilitarizada entre Vietnam del Norte y Vietnam del Sur.

Los Estados Unidos no tienen "deseos políticos" de entrar en esa zona o cruzar el paralelo 17, pero Rusk dijo que "debemos adoptar las medidas necesarias para garantizar la seguridad de nuestras fuerzas".

BOMBARDEOS PREVIOS

Desde el sábado pasado, según se informó, bombarderos norteamericanos, a reacción B-52, procedentes de Guam, alcanzaron cuatro veces posibles objetivos militares norteamericanos en la zona desmilitarizada, y la última de esas incursiones se efectuó en la jornada de hoy.

COMISION INTERNACIONAL Rusk dijo en una conferencia de prensa que los Estados Unidos desearían que la Comisión Internacional de Control Integrada por tres naciones —Canadá, India y Polonia— viaje a las regiones de la zona desmilitarizada que están siendo utilizadas por los comunistas y pongan fin a esa situación.

INTERPRETACIONES POLITICAS

"Nos complacería ver que la comisión se traslade al paralelo 17, la zona desmilitarizada", explicó, añadiendo que en ese caso "la respetaríamos totalmente".

Los observadores interpretaron la declaración como una

indicación de que los Estados Unidos no efectuarían posteriores bombardeos a la zona si la Comisión Internacional de Control Integrada por tres naciones —Canadá, India y Polonia— viajara a la zona desmilitarizada para observar la situación.

RELACIONES CON URSS

Rusk admitió que el problema de Vietnam estaba deteriorando crecientemente las relaciones norteamericanas con la Unión Soviética.

En el plan de acción, Rusk dijo, "será restringida la inmigración de personas que asegure el empleo de la Ley 16.844".

LIBERTAD DE EXPRESION

En el plan de acción, Rusk dijo, "será restringida la inmigración de personas que asegure el empleo de la Ley 16.844".

VUELTA AL CONSTITUCIONALISMO

En una de sus respuestas, Onganía dijo por hecho el restablecimiento en el futuro de un sistema representativo de elección de las autoridades en la nación, aunque advirtió que era "prematura analizar el problema".

CITA PRESIDENCIAL

Retivó además, que el Gobierno no está considerando por ahora la posibilidad de "regimen argentino".

DESMENTIDO CATEGORICO

La declaración de Gordon tendió a desmentir a los diarios de la cadena Schipra-Howard que habían publicado una entrevista a una fuente del Estado, que decía que la acción de Onganía contra las universidades. La declaración tuvo por fin, asimismo, precisar los alcances de un comentario al respecto del portavoz del Departamento de Estado, que podía prestarse a interpretaciones ambiguas.

DISCURSO DE ONGANIA

BUENOS AIRES, 5 (UPI).— El Gobierno reafirmó su "solidaridad con el mundo libre y las ideas rectoras del cristianismo occidental", al tiempo que anunciaba la "plena identificación de la Argentina con el Sistema Interamericano".

El Presidente Juan Carlos Onganía formuló anoche unas declaraciones en su primer discurso público.

La paz, 5 (INTER PRESS SERVICE).— El General René Barrientos Ortuño convocó a los periodistas para las 8 de la mañana del sábado para darles a conocer la lista de su Gabinete.

BARRIENTOS ASUMIRÁ LA PRESIDENCIA EN BOLIVIA

LA PAZ, 5 (INTER PRESS SERVICE).— El General René Barrientos Ortuño convocó a los periodistas para las 8 de la mañana del sábado para darles a conocer la lista de su Gabinete.

Escasez de cobre en mercados de Londres causa desconcierto

LONDRES, 5 (UPI).— Las perspectivas inmediatas de los precios del cobre se presentan hoy como un enigma, mientras los corredores londinenses se preguntan cuánto durará la escasez del metal.

FIRME APERTURA

Esta semana, por ejemplo, la Lonja de Metales de Londres registró una firme apertura del cobre en lingotes para entrega inmediata. El martes en la tarde se cotizaba a 500 libras esterlinas (1.419,60 dólares) por tonelada, pero al finalizar la rueda de hoy, la cotización descendió a 473,12 libras por tonelada (1.325,40 dólares). Esto significa que, a

SE APLACA CRISIS EN URUGUAY

MONTEVIDEO, 5 (UPI).— Todo hacia suponer que el lunes próximo podría reintegrarse a su tarea gubernativa el Presidente del Consejo Nacional de Gobierno, Alberto Heber, que el miércoles por la tarde se alejara momentáneamente de sus funciones ejecutivas, pero sin presentar renuncia al cargo.

SITUACION MEJORANDO

En círculos políticos se entiende que la situación ha mejorado, al haber aprobado esta mañana el directorio herrero, aunque por muy escaso margen, ocho contra siete, el proyecto único de Reforma Constitucional, elaborado por una comisión interpartidaria integrada por representantes nacionalistas, colorados y de movimientos cristianos. Esta comisión estudió las diferencias existentes entre los dos proyectos de Reforma Constitucional presentados, respectivamente, a la Asamblea General Legislativa, por el Partido Nacional, y por grupos colorados reformistas, que propiciaron el cambio del actual Ejecutivo Colegiado de nueve miembros por el de Presidente de la República con Consejo de Ministros.

FORMULA UNICA

La fórmula única elaborada fue apoyada por el Presidente Heber y su grupo político, no obstante que dentro del directorio herrero, a iniciativa de Martín Echegoyen, surgió una nueva fórmula, consistente en proponer una ley constitucio-

CONDICION DECISIVA

La mayoría de los diplomáticos parece coincidir en que la proximidad de una fecha para la Conferencia depende en gran parte del desarrollo de los acontecimientos políticos en la Argentina. Tales diplomáticos consideran que si la situación se hace más tensa la Conferencia probablemente tardará más en celebrarse.

FIJACION DE FECHA

En fuentes diplomáticas autorizadas se dijo que el Consejo probablemente esperaría hasta octubre antes de fijar una nueva fecha y entonces escogería como la más temprana, alguna de diciembre

EL DIRECTORIO

Conforme a lo establecido los Estatutos, y a petición glamentaria de Clubes Federados, citase a Sesión extraordinaria de la Asamblea General, que se celebrará en Santiago, el sábado 10 de septiembre de 1966, a las 9.30 horas, en la Sala de Conferencias de la Academia de Ciencias Aéreas, Avenida J. P. Andrés B. (ex Macul) N° 550.

TABLA

1.— Fijación y resolución de las modificaciones propuestas a los Estatutos y Reglamentos.

EL DIRECTORIO

Conforme a lo establecido los Estatutos, y a petición glamentaria de Clubes Federados, citase a Sesión extraordinaria de la Asamblea General, que se celebrará en Santiago, el sábado 10 de septiembre de 1966, a las 9.30 horas, en la Sala de Conferencias de la Academia de Ciencias Aéreas, Avenida J. P. Andrés B. (ex Macul) N° 550.

TABLA

1.— Fijación y resolución de las modificaciones propuestas a los Estatutos y Reglamentos.

EL DIRECTORIO

Conforme a lo establecido los Estatutos, y a petición glamentaria de Clubes Federados, citase a Sesión extraordinaria de la Asamblea General, que se celebrará en Santiago, el sábado 10 de septiembre de 1966, a las 9.30 horas, en la Sala de Conferencias de la Academia de Ciencias Aéreas, Avenida J. P. Andrés B. (ex Macul) N° 550.

TABLA

1.— Fijación y resolución de las modificaciones propuestas a los Estatutos y Reglamentos.

EL DIRECTORIO

Conforme a lo establecido los Estatutos, y a petición glamentaria de Clubes Federados, citase a Sesión extraordinaria de la Asamblea General, que se celebrará en Santiago, el sábado 10 de septiembre de 1966, a las 9.30 horas, en la Sala de Conferencias de la Academia de Ciencias Aéreas, Avenida J. P. Andrés B. (ex Macul) N° 550.

TABLA

1.— Fijación y resolución de las modificaciones propuestas a los Estatutos y Reglamentos.

EL DIRECTORIO

Conforme a lo establecido los Estatutos, y a petición glamentaria de Clubes Federados, citase a Sesión extraordinaria de la Asamblea General, que se celebrará en Santiago, el sábado 10 de septiembre de 1966, a las 9.30 horas, en la Sala de Conferencias de la Academia de Ciencias Aéreas, Avenida J. P. Andrés B. (ex Macul) N° 550.

TABLA

1.— Fijación y resolución de las modificaciones propuestas a los Estatutos y Reglamentos.

EL DIRECTORIO

Conforme a lo establecido los Estatutos, y a petición glamentaria de Clubes Federados, citase a Sesión extraordinaria de la Asamblea General, que se celebrará en Santiago, el sábado 10 de septiembre de 1966, a las 9.30 horas, en la Sala de Conferencias de la Academia de Ciencias Aéreas, Avenida J. P. Andrés B. (ex Macul) N° 550.

URSS DENUNCIA CAÑONEO A SUS BARCOS EN PUERTO DE HAIPHONG

Estados Unidos rechaza protesta soviética por estar concebida en términos impropios

MOSCÚ, 5 (UPI).— La Unión Soviética denunció hoy que aviones de Estados Unidos

denunciaron un barco ruso con "balas de gran calibre" durante una incursión contra el puerto norvietnamés de Haiphong.

La acusación fue formulada en una nota de protesta entregada a la Embajada de los Estados Unidos en Moscú.

Si bien la representación diplomática se negó a aceptar la nota debido a su "lenguaje ofensivo e incorrecto", se tiene entendido que una respuesta seguirá probablemente a los alegatos.

SEGUNDA PROTESTA

Esta es la 2ª vez en un

mes que el Gobierno soviético denuncia a los Estados Unidos por interferencia con la navegación soviética en puertos norvietnamés. La primera nota de protesta había sido entregada el nueve de julio.

NOTA SOVIETICA

"El día dos de agosto, a las seis de la mañana, hora local, aviones militares de los Estados Unidos dispararon contra muelles de Haiphong donde estaban anclados barcos soviéticos", dice la nota de hoy.

"Balas de gran calibre alcanzaron al buque a diesel soviético 'Medyn'."

"La vida de los miembros de la tripulación y la seguridad del barco estuvieron en directa amenaza", señala.

BOMBARDEO EN HAIPHONG

La nota, además, agrega: "Aviones militares norteamericanos se acercaron a barcos soviéticos en las cercanías de Haiphong y dispararon sobre ellos, tratando de obstruir la entrada de los buques al puerto, así como también sus operaciones de descarga."

El 1º de agosto, un avión y un helicóptero de los Estados Unidos se acercaron a barcos soviéticos Ingur, y cuatro destructores estadounidenses le pidieron detenerse.

La nota no precisa dónde ocurrió el incidente, pero denuncia que las acciones de los Estados Unidos "violen el derecho de navegación".

"Al llamar la atención sobre los serios peligros creados por las provocativas y criminales acciones de las Fuerzas Armadas norteamericanas contra barcos soviéticos —dice—, el Gobierno soviético insiste en que el Gobierno de los Estados Unidos adopte las medidas necesarias para la terminación de tales acciones."

También advierte que los Estados Unidos están asumiendo "una grave responsabilidad por las probables consecuencias" de dichos actos.

Un portavoz de la Embajada norteamericana dijo que el tono ofensivo de la nota —obvia referencia a los términos "provocativos" y "criminales"— la hacía inaceptable.

40 ESTUDIANTES CHILENOS EN GIRA ARTISTICA POR EL PERU

LIMA, 5 (EFE).— Una delegación chilena que está integrada por más de 40 estudiantes de colegios secundarios y centros universitarios, ganadores de tres festivales de música folklórica en Chile, se presentarán diversos números de canciones y bailes en esta capital con el auspicio del Ministerio de Educación Pública y del Departamento de Extensión Cultural de la Universidad Nacional Mayor de San Marcos.

La primera actuación de los jóvenes artistas chilenos se realizará mañana en el patio de la Facultad de Derecho de San Marcos.

La delegación está presidida por Joaquín Gutiérrez, de la División Estudiantil del Departamento de Cultura del Ministerio de Educación, Raúl Hernández, delegado de la UNESCO, Chile, y por Inés Boncagliolo, representante del Instituto de Cinematografía Educativa.

Por 15 votos a favor, cinco abstenciones y ninguno en contra, el Consejo de la OEA aprobó una resolución que establece la celebración de la reunión en la ciudad de Bogotá, el 10 de octubre próximo.

SEPULTADOS EN MANAGUA LOS RESTOS DEL EX PDTE. SCHICK

MANAGUA, 5 (UPI).— El pueblo de Nicaragua rindió hoy un homenaje impresionante a su Presidente René Schick cuando sus restos eran trasladados al Cementerio.

Una enorme multitud se aglomeró a lo largo de 27 cuadras para observar el paso del cortejo fúnebre. La gente humilde llevaba banderas negras y lloraba por el Mandatario desaparecido al que se le decía padre de los padres.

Más de 120.000 personas desfilaron desde anoche, por delante del catafalco levantado en el Salón Rubén Darío del Palacio Presidencial.

CEREMONIA FÚNEBRE La velada fúnebre estuvo encabezada por el Presidente Lorenzo Guerrero, quien su-

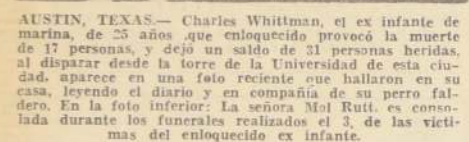

AUSTIN, TEXAS.— Charles Whitman, el ex infante de marina, de 25 años, que enloqueció, provocó la muerte de 17 personas, y dejó un saldo de 31 personas heridas, al disparar desde la torre de la Universidad de esta ciudad, aparece en una foto reciente que hallaron en su casa, leyendo el diario y en compañía de su perro faldero. En la foto inferior: La señora Mol Rutt, es consolada durante los funerales realizados el 3, de las víctimas del enloquecido ex infante.

DEFUNCIONES

Ha dejado de existir nuestra querida hermana y tía, señora

MARIA CRISTINA PERALTA RODRIGUEZ

viuda de PERALTES

Sus funerales se efectuarán hoy en el Cementerio General, por Avenida

La Paz, después de una misa que se celebrará a las 10 horas, en la Iglesia de los Reverendos Padres Franciscanos, (Alameda N° 2052).

La familia.

Tenemos el sentimiento de comunicar el sensible fallecimiento de nuestra querida hija, hermana y tía, señora

ROSALBA MIRANDA

(Q. E. F. D.)

Sus funerales se efectuarán hoy a las 14.30 horas, en el cortejo desde su casa habitación, Vicente Guerrero 5120, San Miguel, hacia el Cementerio Metropolitano.

La familia.

Tenemos el sentimiento de comunicar el sensible fallecimiento de nuestro querido hijo, hermano y tío, señor

JUAN ACEVEDO PINTO

(Q. E. F. D.)

Sus funerales se efectuarán hoy a las 17 horas, portando el cortejo desde su casa habitación, Vicente Guerrero 1172, Portillo Valdivia Norte, hacia el Cementerio Metropolitano.

La familia.

Ha dejado de existir nuestra querida madre, hermana y abuelita, señora

ROSALBA MIRANDA

(Q. E. F. D.)

Sus restos serán sepultados hoy sábado en el Cementerio General (La Paz).

El cortejo partirá desde la Capilla de dicho Cementerio, después de una misa que se oficiará a las 11 horas, por el eterno descanso de su alma.

La familia.

Ha dejado de existir nuestra querida madre, suegra y abuelita, señora

BERTA LOPEZ MIRANDA

(Q. E. F. D.)

Sus restos serán sepultados hoy sábado en el Cementerio Metropolitano.

El cortejo partirá desde su casa habitación, calle Camilo Cienfuegos N° 288, a las 16 horas.

La familia.

Ha fallecido nuestro querido hijo, don

JORGE CARREÑO MANSILLA

(Q. E. F. D.)

Sus funerales se efectuarán hoy en el Cementerio General (Rebolledo), por el cortejo partirá desde la casa de la calle Camilo Cienfuegos N° 288, a las 16 horas.

La familia.

Ha fallecido nuestro querido hijo, don

JORGE CARREÑO MANSILLA

(Q. E. F. D.)

Sus funerales se efectuarán hoy en el Cementerio General (Rebolledo), por el cortejo partirá desde la casa de la calle Camilo Cienfuegos N° 288, a las 16 horas.

La familia.

EXPRESION DE GRACIAS.—

Damos nuestros más sinceros agradecimientos a todas las personas que nos acompañaron en la repulción de los restos de nuestra querida esposa, madre, suegra y abuelita, señora

ANA RIVERA DE OTERO

Efectuada ayer viernes 5, en el Cementerio General.

La familia.

IN MEMORIAM.—

Al cumplirse el primer aniversario del fallecimiento de nuestro querido padre, esposo y abuelito, don

MIGUEL SOLAR SARA

Se oficiará una misa, en su memoria, en la Iglesia Andarillito, Alameda N° 2320, hoy 6 de agosto a las 8 horas, a la cual se invita a todos los familiares y amigos.

La familia.

Santiago, 1º de agosto de 1966.—

EL DIRECTOR

EL DIRECTOR

EL DIRECTOR

EL DIRECTOR

MUNDIAL DE ESQUI:

Francesa Annie Famose, Primera Ganadora

En excelente cometido, la juvenil representante gala, venció en el Slalom para damas.— La canadiense Nancy Greene, perdió su chance al sufrir espectacular rodada en la segunda manga

A las 10.30 horas en punto, se dio comienzo en la pista denominada "Le Plateau" a la primera prueba del Vigesimo Sexto Campeonato Mundial de Esquí, consistiendo en el Slalom para Damas.

La pista presentaba un magnifico estado, y ello facilitó el descenso de las competidoras, que en poco menos de una hora, completaron todas. La Primera Manga sobre un trazado de 390 metros, y con un desnivel de 155 metros.

La canadiense Nancy Greene, con un tiempo de 45.54",

se adjudicó esta primera parte del slalom y en los lugares secundarios se ubicaron las francesas: Annie Famose y Marielle Goitschel. Un numeroso público se hizo presente desde tempranas horas en Portillo, y ello sirvió para darle más realce a la jornada inaugural competitiva del Mundial. Lógicamente, se esperaba muy poco de las representantes nacionales y Teresa Solari, la primera chilena que se lanzó a la pista, demoró 56.57". De las cuatro representantes chilenas, la que mejor tiempo tuvo fue Anita Briones, con 55.21".

VERENA VOGT
Cabe destacar eso sí que Verena Vogt, que tenía cumplido un excelente cometido, sufrió una rodada en la segunda manga número 25 y ello le

restó posibilidades para lograr una buena ubicación en el cómputo final. Sin lugar a dudas, por la manera que venía efectuando el descenso hasta el momento de sufrir la

caída, su tiempo hubiese sido bastante bueno.

Solamente dos competidoras rodaron en la Primera Manga. Ellas fueron la chilena

Verena Vogt, y la argentina Heide Maria Sosa.

SEGUNDA MANGA
Luego de una espera aproximada de media hora, a las 12 en punto, se dio la largada a la primera esquiadora que iniciaba el descenso de la Segunda Manga. Ella fue, de acuerdo a los reglamentos, la suiza Edith Hillbrand, que lucía el N° 15 sobre su uniforme. A intervalos de un minuto aproximadamente, fue dándose la partida a las otras seleccionadas de acuerdo al número. Luego de la N° 15, vino la N° 14, posteriormente la N° 13, y así sucesivamente hasta llegar a Cathy Allen, que por haber sido la primera en partir en la Manga inicial, le correspondió el último lugar del grupo de 15 en la segunda fase de la competencia.

La francesa Marielle Goitschel se ubicó en el primer lugar luego de que cruzó la meta. Pero esta ubicación le duró muy poco, ya que su compatriota Annie Famose, la superó en el cómputo general al completar 90.48" para las dos mangas.

Lógicamente el nerviosismo del público cundió luego de la excelente actuación de la juvenil representante gala, toda vez que a continuación corría Nancy Greene, quien se había adjudicado la Primera Manga.

La canadiense inició su descenso a una velocidad exorbitante y tal vez con ello, perdió su opción al primer título del Mundial, ya que no pudo evitar una caída en la puerta número 18 y con ello se retiró bastante para llegar a la meta.

Con la segunda manga, Anita Briones resultó la chilena mejor ubicada en la prueba inaugural del Vigesimo Sexto Torneo Mundial de Esquí. Totalizó 111.03", para las dos bajadas, superando por 48 centésimas a Teresa Solari, que se ubicó a continuación.



PORTILLO consagró ayer a las tres primeras estrellas de la versión 1966 del Campeonato Mundial de Esquí Alpino. Dos de ellas ya tenían pergaminos: las francesas Annie Famose y Marielle Goitschel. Una tercera, la juvenil y

platinada norteamericana Penny Mac Coy, entró sorpresivamente en la contienda mundial, al clasificarse en los tres primeros lugares del Slalom Especial. En el gradado, Arne Famose y a sus costados Marielle Goitschel y Penny Mac Coy.

ANNIE FAMOSE:

"Nunca había encontrado una nieve como la de Portillo"

Luego de que se supo el resultado extraordinario del slalom para damas, lógicamente el centro de todos los periodistas, fue Annie Famose, la simpática y juvenil esquiadora francesa, que era ya la virtual vencedora de la primera prueba del Mundial de Esquí.

Durante poco más de 15 minutos, debió posar sola y junto a su compatriota, Marielle Goitschel, para los cientos de reporteros gráficos que están cubriendo el torneo aquí en Portillo.

"Imagínese lo feliz que estoy con este resultado. Cuando ya crucé el muro, sentí que ganaba. La noche anterior a la prueba, estuve bastante enferma del estómago y era tal la dolencia, que pensé incluso que no podría participar en el Slalom. Menos mal que me mejoré a tiempo y, además, resulté la vencedora".

—¿Es esta su primera visita a Chile?

—No... el año pasado ya estuve en este país, pero no subí a Portillo".

—¿Qué impresión le dejó la cancha, con relación a las de Europa?

—Sinceramente... la nieve que había en Portillo en el momento de iniciarse el descenso, es insuperable. En esta clase de competencias, creo que nunca he encontrado otra mejor".

—¿Cuál es su profesión?

—Bueno... actualmente estudio Educación Física en un establecimiento de Burdeos... Me faltan dos años para recibirme de profesora".

Hubiésemos querido continuar conversando con la primera Campeona Mundial en Portillo, pero prácticamente nos fue arrebatada en esos instantes por sus compañeros de equipo, que llegaron a felicitarla por su cometido.

Entre besos (nada de extraño entre francesas) y abrazos, la condujeron hasta una casaca radial, donde le efectuaron una entrevista que fue transmitida inmediatamente a su país.

Pero de todos modos, antes de que se fuera, nos dijo que tenía 23 años y entre sus antecedentes deportivos, figura peona mundial universitaria, un galardón importante; cam— en cuatro oportunidades. E.S.C.

Mientras tanto, este enviado especial de LA NACION trataba de ubicar a un intérprete para poder entrevistar a la campeona. Luego de mucho deambular de un lado para otro, entre las tribunas y diferentes aposentaduras que rodeaban la cancha, encontramos a una señora que hablaba francés y castellano y ella, gentilmente, nos sirvió de traductora entre las preguntas y respuestas que cruzamos con Annie.



ANNIE FAMOSE.— "Nunca había corrido en una pista con una nieve tan buena", señaló la juvenil francesa, primera ganadora del Torneo Mundial.

UN EXITO PRIMER PIE DEL MUNDIAL DE ESQUI

Mucho público, pero pocos cambios en la primera competencia del Campeonato Mundial de Esquí.

Un resultado lógico y común en el público, autorizado y quejoso por el desempeño perfecto de la primera

a conocer inmediatamente al público. Para las competidoras su performance comparada en relación a las otras— las iban conociendo también de inmediato.

El tren de Argentina, con turistas, en su mayoría de Las Cuevas, llegó a las 11 horas. El tren de Los Andes también estuvo a la hora. Todo ello permitió dar un marco adecuado

do al primer pie del Mundial de Esquí.

El Ejército de Chile cumplió una eficiente y abnegada labor en el control de puestas y en la preparación de las pistas que este año— según los técnicos— serán una de las mejores pistas de Portillo en los últimos años.

Las bajas temperaturas—hasta 10 y 12 grados centígrados bajo cero— han hecho un verdadero pavimento en la nieve. Esta pista extraordinaria permitirá el resto del torneo ofrecer las mejores garantías a los corredores del mundo entero para obtener triunfos insospechados.

Las corredoras norteamericanas, que se ubicaron en los puestos inmediatos a las francesas (2°, 3° y 4°), están felices. Por primera vez pueden colocarse por sobre los restantes países del mundo, con excepción de las francesas. Ello tiene su explicación en que las canchas de Portillo son más conocidas por los norteamericanos que los europeos. Tal vez, en los años venideros, cuando los representantes del Viejo Mundo compitan más a menudo en Portillo, no se repitan estas sorpresas.

Un poco de pesar, a no dudarlo, se registra en el equipo austriaco, cuyas corredoras, Grete Dignitzer y Traudl Hecher, se ubicaron en los 12° y 13° puestos, y gran satisfacción para el equipo canadiense, pues su representante, Nancy Greene, puntó la carrera en la primera manga y estuvo a punto de adjudicársela, ubicándose a tan sólo 3 segundos 22 centésimas de la campeona francesa Annie Famose.

RESULTADOS GENERALES DE LA PRIMERA PRUEBA

Los resultados del combinado alpino para damas, resultados en las canchas de Portillo, para las 34 participantes fueron los siguientes:

Nombre	País	Res.
ANNIE FAMOSE	FRA.	90.48
MARIELE GOITSCHHEL	FRA.	90.95
PENNY MAC COY	USA.	92.35
JEAN BAUDERT	USA.	92.37
CATHY ALLEN	USA.	92.72
CERITINE GOITSCHHEL B.	FRA.	92.84
NANCY GREENE	CAN.	93.20
VERENA VOGT	USA.	93.44
HEIDE MARIA SOSA	NOR.	94.69
TERESA SOLARI	SUI.	94.69
ANITA BRIONES	ITA.	94.74
GRETE DIGNITZER	AUT.	94.85
TRAUDL HECHER	AUT.	95.03
JOHN FAEBINGER	BRD.	95.15
JOHN FAEBINGER	FRA.	95.34
JOHN FAEBINGER	SUI.	95.40
JOHN FAEBINGER	SUI.	95.79
JOHN FAEBINGER	AUT.	96.33
JOHN FAEBINGER	BRD.	96.55
JOHN FAEBINGER	GBR.	97.03
JOHN FAEBINGER	ITA.	97.50
JOHN FAEBINGER	GER.	98.24
JOHN FAEBINGER	CAN.	98.35
JOHN FAEBINGER	AUT.	98.58
JOHN FAEBINGER	BRD.	99.07
JOHN FAEBINGER	BEL.	99.75
JOHN FAEBINGER	JAP.	100.78
JOHN FAEBINGER	NOR.	102.59
JOHN FAEBINGER	JAP.	111.03
JOHN FAEBINGER	CHI.	111.42
JOHN FAEBINGER	CHI.	112.72
JOHN FAEBINGER	GBR.	112.80
JOHN FAEBINGER	CHI.	117.03
JOHN FAEBINGER	ARG.	118.68

Hoy, en Juncalillo, se lleva a efecto la competencia NON STOP. VARONES. La expectación es grande entre los mil deportistas que se encuentran reunidos aquí en Portillo. Es la segunda prueba de suficiencia para la organización. Ojalá se cumpla tan bien como hoy.

DARIO POBLETE BRAUNE.

PUERTA 21

Apuntes de EUGENIO SANCHEZ C., Enviado Especial

"Estos franceses son terribles"—nos dijo un maitre del Hotel Portillo, luego de que había discutido con un periodista gala.

En realidad, después nos enteramos que los representantes galos se han transformado en los niños terribles de este torneo mundial. Por cualquier cosa reclaman y siempre están provocando situaciones desagradables.

El periodista que discutí con el maitre lo hizo porque no le tenían una mesa reservada en el comedor, en circunstancias que él no la había solicitado.

El mismo día que S. E. declaró inaugurado el Torneo Mundial, estaba de cumpleaños Juanita Calvo, una de las seleccionadas chilenas. Lógicamente, en la noche le dieron una manifestación en los comedores del Hotel. Claro que esta manifestación fue bastante sobria ya que todos los brindis se sirvieron con bebidas gaseosas como corresponde a "verdaderos deportistas".

Y hasta su esquinazo le ofrecieron a la buenamora y juvenil representante chilena. Este se lo brindaron "Los del Refugio" un cuarteto formado por cuatro "pelao" de la Escuela de Alta Montaña que en honor a la verdad en nada tienen que envidiar a conjuntos profesionales que goza de cierto prestigio.

He aquí los nombres de esos "soldados cantores": Cristian Valdes, Benedito Géllico, Orlando Garcés y Hector Aspe.

Y este conjunto denominado "Los del Refugio", además de fieles intérpretes de nuestro folklóre, son además autores.

Hace pocos días invitaron a todo el equipo chileno hasta el Refugio Militar para agasajarlos, y allí el cuarteto los sorprendió con la interpretación de la "Cueca del Esquiador", que pertenece a uno de sus integrantes. Tanto la música como la letra se prestan en forma especial para el torneo, y no sería nada de raro que pronto se transforme en un éxito musical, dentro de los cientos de personas que están en Portillo.

Pero no todo es color de rosa para quienes estamos cubriendo este torneo en forma profesional. En efecto, los periodistas chilenos, todos, salvo muy pocas excepciones, estamos alojados en vagones de Ferrocarriles; sufrimos las incomodidades propias del caso.

Por ejemplo, ayer no hubo agua para la higiene matutina y todos tuvimos que vestirnos y caminar cerca de dos cuartos hasta el hotel y poder lavarnos en los baños públicos que allí existen.

Pero así como en este aspecto estamos mal, no podemos quejarnos en otros puntos. Por ejemplo, en el sistema de información del torneo, todo camina a la perfección. A los pocos minutos de haberse realizado las pruebas, ya tenemos sobre nuestros escritorios las hojas que IBM nos entrega, con todos los resultados, vale decir, ubicación de los competidores y los detalles de los tiempos.

Abnegada ha sido la labor en este torneo de los militares y carabineros. Nos contaba un oficial del Regimiento Escuela de Alta Montaña, que los conscriptos están en Portillo desde el mes de enero. Es decir, desde esa fecha no ha tenido un solo día de descanso.

Lógicamente, en ello reviste el éxito de la parte cancha, que alcanzó el Mundial en su primer día de competición.

Para poder ingresar al hotel cuesta un mundo. En todas las puertas hay soldados que exigen los documentos que nos acreditan como periodistas. Incluso, ya no sirve para circular un brazalete que nos dieron para identificarnos. Ahora hay que mostrar las mil veces que nos lo exigen en el día, la credencial especial que nos entregaron antes de subir a Portillo.

Y para qué decir de cómo están de caras algunas cosas en este campo invernal. Para que los lectores se formen una idea, les dire que una Coca Cola cuesta la "fríoleta" (es claro, con el tiempo) de UN ESCUDO.

En las noches, los comedores del Hotel parecen una exhibición de modelos. Aparte de la disputa en las canchas, las representantes de los países que participan en el Mundial parecen que tienen su propia pelea personal por lucir los últimos vestidos.

La que se lleva las almas, según los varones, en este aspecto, es una "gringuita", que sin ningún pudor luce una "mini-falda", que es agradablemente escandalosa.

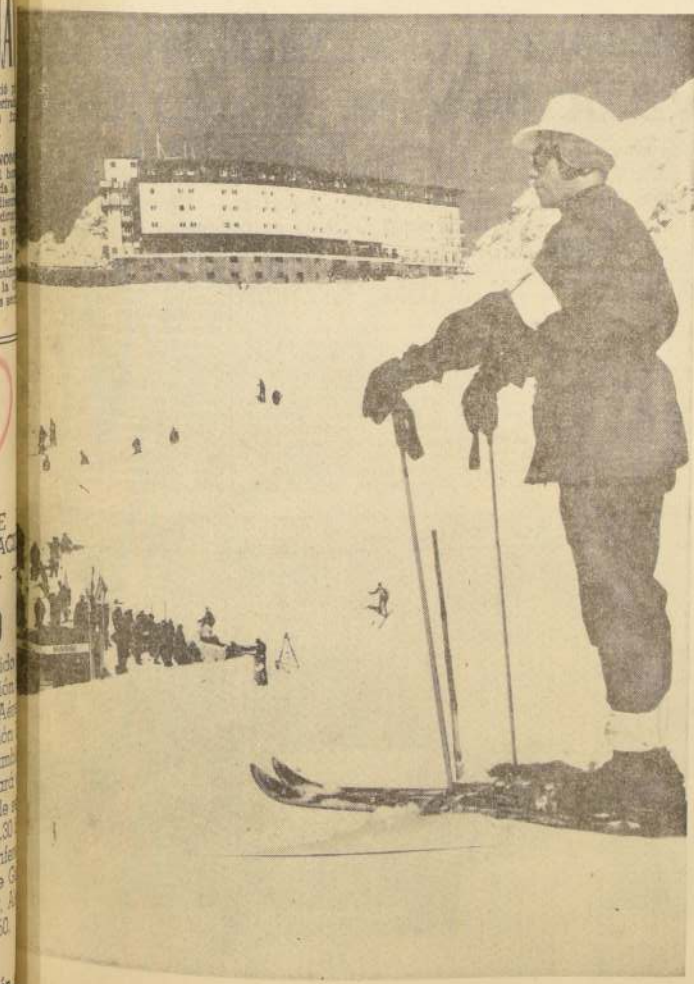

Impresionante aspecto, a 3.000 metros de altura, ofrece Portillo, escenario de la justa mundial del esquí. La pulida pista de hielo, invita a los astros de 23 nacionalidades a deslizarse rápidos en demanda de los lugares que los llevarán a la consagración al fracaso. Mientras abajo la lucha se torna emocionante por los laureles de la victoria, arriba, como sereno guardián a las nieves, un soldado chileno atisba vigilante.

Tres coches Ferrari actuarán en el Gran Premio de Alemania

La prueba se realizará mañana domingo en Adenau

MODENA. (Italia). La F.A. blica Ferrari declaró que invierte tres coches en lugar de dos, como se había anunciado anteriormente, en el Gran Premio Automovilístico, en Alemania.

El tercer coche—con motor de ocho cilindros y 2.400 C.C.—conducido por Ludovico Scarfiotti, fue probado ayer en el Autódromo de Modena junto con los otros dos modelos—con motor de 12 cilindros y 3.000 C.C.—que estarán pilotados, respectivamente, por el inglés Mike Parkes y el campeón italiano Lorenzo Bandini.

Los tres automóviles fueron embarcados anoche con destino a Nuerburg, en Adenau, donde el domingo próximo tendrá lugar la importante prueba.

En el Teatro San Miguel, se reúne filial Colo Colo

Todos los socios y simpatizantes de Colo Colo y que residen en las comunas de San Miguel, La Cisterna y La Granja, se reunirán mañana a las 9.30 horas, en el Teatro San Miguel, ubicado en el Paradero 2 de la Gran Avenida, a una gran asamblea constituyente de la filial Colo Colo del departamento Pedro Aguirre Cerda.

GALLINAS E° 4.-el kilo



GALLINAS GORDAS LISTAS PARA COCINAR
CODIPRA
SALVADOR SANFUENTES 2973
MERCADO CENTRAL-interior-LQCS.171 Y 172

Descuentos especiales a Carnicerías, restaurantes, avícolas y demás negocios del ramo

LA "U" CON FERROBADMINTON UNICO MATCH DE ESTA TARDE

Ambos cuadros protagonizan la reunión simple a efectuarse en el Estadio Santa Laura a las 15.30 horas.— Araya y Yávar, las inclusiones de los universitarios

Un solo partido de Primera División, esta programación para la jornada vespertina de hoy en Santa Laura. En la reunión simple que se inicia a las 15.30 horas en el campo de la entidad española, se enfrentan Universidad de Chile y Ferrobadminton.

EN PUENTE ALTO, IBERIA Y MUNICIPAL INICIAN LA DECIMA FECHA DEL ASCENSO

Es el único partido a jugarse esta tarde en el Estadio Municipal de Puente Alto.— La fecha se completará mañana en Coronel, San Antonio, Coquimbo, Linares, San Bernardo, Los Andes y Chillán.

Con un solo encuentro, a jugarse esta tarde en el Estadio Municipal de Puente Alto, darán comienzo a la disputa de la décima fecha del Torneo de Ascenso los elencos de Iberia y Municipal.

Ambos cuadros han cumplido una dispar actuación en lo desarrollado del campeonato, vendiéndose mejor eso sí, el team

ibérico que ha superado con creces su campaña del año pasado donde era el habitual y seguro colista. En esta ocasión, la oncenca de Iberia que dirige Domingo González llega a este compromiso con 9 puntos, y habiendo igualado a uno la semana pasada con Luis Cruz en su propio recinto.

Municipal por su parte, con sólo seis puntos viene de perder en el Estadio de Universidad Técnica ante el embalsado cuadro de Lister Rossel 3 por 2.

La condición de local que lucirá esta tarde el equipo ibérico en el vecino y entusiasta Puente Alto, le hacen aparecer con mayores posibilidades para adjudicarse los dos puntos, que le dejarían en inmejorable situación para los cuadros que le preceden.

El encuentro se iniciará a las 15.45 horas, siendo las

Suspendido el rugby oficial

Este fin de semana no habrá rugby de primera división. El Directorio de la Federación acordó suspender la competencia oficial hasta después del partido que la selección nacional jugará el sábado 20 de este mes, ante la selección sud-africana de "Las Gacelas".

Esta medida se tomó para permitir la preparación del cuadro nacional que está trabajando intensamente bajo la dirección del coach de Stade Français, Dennis Ringling.

La fecha que correspondía disputarse este fin de semana tenía como atractivo principal la confrontación de Old Boys y Stade Français, equipos que tienen la primera chance para adjudicarse el título de 1966.

El Old Boys marcha invicto. El encuentro de la tarde, en la primera rueda, derrotó a los galos están confiados en vengar en esta oportunidad que ahora será pos- tergada hasta el sábado 27 del presente.

Los comentaristas deportivos juzgan que la de London es casi una empresa desesperada. El inglés se halla casi al término de su carrera pugilística, durante la cual disputó 48 combates con 35 victorias y 13 derrotas. En este match se juega todo por el todo, pero las esperanzas de victoria son mínimas. "Por lo menos será rico", se consuela London.

London es un buen luchador que sabe absorber los golpes sin perder la lucidez. Por el contrario, siempre dio muestras de no perder su agresividad ni siquiera bajo los más violentos puñetazos. No es buen pegador, lo de-



Cassius Clay: Está ampliamente favorito para el com- que sostendrá hoy con el británico Brian London, por el título mundial de la categoría máxima.

CASSIUS CLAY CONFIA PLENAMENTE EN QUE VENCERA A LONDON

LONDRES: 5 (ANSA).— Fal- tan pocas horas para el match por el título mundial de peso máximo entre Cassius Clay, el negro norteamericano poseedor del título, y el pugil inglés Brian London. El organizador, Jack Salomons, prácticamente agotó las 18.000 entradas al "Earls Court", donde mañana por la noche tendrá lugar el encuentro, logrando una recaudación de 120.000 libras. Tanto Clay en su barrio londinense, como London, en Blackpool, desde donde se trasladará a la capital recién mañana por la mañana para el pesaje, pusieron punto final a sus respectivos entrenamientos. Clay no se esforzó mucho para su preparación, pero los levantadores de apuestas siguen registrando apuestas que lo favorecen por ocho a uno.

Los comentaristas deportivos juzgan que la de London es casi una empresa desesperada. El inglés se halla casi al término de su carrera pugilística, durante la cual disputó 48 combates con 35 victorias y 13 derrotas. En este match se juega todo por el todo, pero las esperanzas de victoria son mínimas. "Por lo menos será rico", se consuela London.

London es un buen luchador que sabe absorber los golpes sin perder la lucidez. Por el contrario, siempre dio muestras de no perder su agresividad ni siquiera bajo los más violentos puñetazos. No es buen pegador, lo de-

Los comentaristas deportivos juzgan que la de London es casi una empresa desesperada. El inglés se halla casi al término de su carrera pugilística, durante la cual disputó 48 combates con 35 victorias y 13 derrotas. En este match se juega todo por el todo, pero las esperanzas de victoria son mínimas. "Por lo menos será rico", se consuela London.

London es un buen luchador que sabe absorber los golpes sin perder la lucidez. Por el contrario, siempre dio muestras de no perder su agresividad ni siquiera bajo los más violentos puñetazos. No es buen pegador, lo de-

London es un buen luchador que sabe absorber los golpes sin perder la lucidez. Por el contrario, siempre dio muestras de no perder su agresividad ni siquiera bajo los más violentos puñetazos. No es buen pegador, lo de-

London es un buen luchador que sabe absorber los golpes sin perder la lucidez. Por el contrario, siempre dio muestras de no perder su agresividad ni siquiera bajo los más violentos puñetazos. No es buen pegador, lo de-

London es un buen luchador que sabe absorber los golpes sin perder la lucidez. Por el contrario, siempre dio muestras de no perder su agresividad ni siquiera bajo los más violentos puñetazos. No es buen pegador, lo de-

London es un buen luchador que sabe absorber los golpes sin perder la lucidez. Por el contrario, siempre dio muestras de no perder su agresividad ni siquiera bajo los más violentos puñetazos. No es buen pegador, lo de-

London es un buen luchador que sabe absorber los golpes sin perder la lucidez. Por el contrario, siempre dio muestras de no perder su agresividad ni siquiera bajo los más violentos puñetazos. No es buen pegador, lo de-

London es un buen luchador que sabe absorber los golpes sin perder la lucidez. Por el contrario, siempre dio muestras de no perder su agresividad ni siquiera bajo los más violentos puñetazos. No es buen pegador, lo de-

London es un buen luchador que sabe absorber los golpes sin perder la lucidez. Por el contrario, siempre dio muestras de no perder su agresividad ni siquiera bajo los más violentos puñetazos. No es buen pegador, lo de-

London es un buen luchador que sabe absorber los golpes sin perder la lucidez. Por el contrario, siempre dio muestras de no perder su agresividad ni siquiera bajo los más violentos puñetazos. No es buen pegador, lo de-

London es un buen luchador que sabe absorber los golpes sin perder la lucidez. Por el contrario, siempre dio muestras de no perder su agresividad ni siquiera bajo los más violentos puñetazos. No es buen pegador, lo de-

London es un buen luchador que sabe absorber los golpes sin perder la lucidez. Por el contrario, siempre dio muestras de no perder su agresividad ni siquiera bajo los más violentos puñetazos. No es buen pegador, lo de-

London es un buen luchador que sabe absorber los golpes sin perder la lucidez. Por el contrario, siempre dio muestras de no perder su agresividad ni siquiera bajo los más violentos puñetazos. No es buen pegador, lo de-

London es un buen luchador que sabe absorber los golpes sin perder la lucidez. Por el contrario, siempre dio muestras de no perder su agresividad ni siquiera bajo los más violentos puñetazos. No es buen pegador, lo de-

London es un buen luchador que sabe absorber los golpes sin perder la lucidez. Por el contrario, siempre dio muestras de no perder su agresividad ni siquiera bajo los más violentos puñetazos. No es buen pegador, lo de-

London es un buen luchador que sabe absorber los golpes sin perder la lucidez. Por el contrario, siempre dio muestras de no perder su agresividad ni siquiera bajo los más violentos puñetazos. No es buen pegador, lo de-

London es un buen luchador que sabe absorber los golpes sin perder la lucidez. Por el contrario, siempre dio muestras de no perder su agresividad ni siquiera bajo los más violentos puñetazos. No es buen pegador, lo de-



Guillermo Yávar, entrea de la selección nacional que esta tarde hará su debut oficial vistiendo la camiseta azul de Universidad de Chile en el encuentro con Ferrobadminton.

LAS CONDES Y VIÑA DEL MAR INICIAN QUINTA FECHA DEL HOCKEY "COPA CHILE"

Juegan esta tarde en la cancha de Audax Italiano. En Concepción, en programa doble lo harán: Huachipato - U Católica y Concepción - U. Técnica. — Mañana prosigue el torneo

Con dos encuentros en Concepción y uno en Santiago se dará comienzo esta tarde a la 5ª fecha del Campeonato de Hockey sobre patines "Copa Chile".

Este torneo que tiene solo dos equipos invitados está adquiriendo a medida que su desarrollo avanza interesantes contornos. En la cancha de Audax Italiano y fijado para las 18.30 horas, está la confrontación de la Selección de Las Condes, última en la tabla de colocaciones con cero puntos, y Viña del Mar que ha reunido cuatro puntos en tres encuentros.

Las perspectivas de triunfo están de parte de los viñeros, que sin haber hecho gran actuación, están ocupando un exelente tercer lugar. De preliminar jugarán por Concepción, los quintetos de re- verse de Estrella de Sevi- lla y Roma.

En el match básico, Concepción con dos puntos recibirá a un huésped difícil, cual es Universidad Técnica que sólo tiene dos puntos, pero en dos encuentros.

La fecha se completará mañana con dos partidos en Concepción, uno en Santiago y el cuarto en Peñafiel.

Por esta semana los encuentros de mayor importancia no sólo por la ubicación que llevan los equipos en la competencia, sino también por la equiparidad de fuerza en lucha se trasladan

ran al gimnasio Lord Cochra- ne de Concepción.

En el preliminar, se medi- ran los quintetos de Huachipa- to que ha reunido cuatro pun- tos en igual número de parti- dos y Universidad Católica que es el otro colista con cero pun- to.

En el match básico, Concepción con dos puntos recibirá a un huésped difícil, cual es Universidad Técnica que sólo tiene dos puntos, pero en dos encuentros.

La fecha se completará mañana con dos partidos en Concepción, uno en Santiago y el cuarto en Peñafiel.

Por esta semana los encuentros de mayor importancia no sólo por la ubicación que llevan los equipos en la competencia, sino también por la equiparidad de fuerza en lucha se trasladan

ran al gimnasio Lord Cochra- ne de Concepción.

En el preliminar, se medi- ran los quintetos de Huachipa- to que ha reunido cuatro pun- tos en igual número de parti- dos y Universidad Católica que es el otro colista con cero pun- to.

En el match básico, Concepción con dos puntos recibirá a un huésped difícil, cual es Universidad Técnica que sólo tiene dos puntos, pero en dos encuentros.

La fecha se completará mañana con dos partidos en Concepción, uno en Santiago y el cuarto en Peñafiel.

Por esta semana los encuentros de mayor importancia no sólo por la ubicación que llevan los equipos en la competencia, sino también por la equiparidad de fuerza en lucha se trasladan

ran al gimnasio Lord Cochra- ne de Concepción.

En el preliminar, se medi- ran los quintetos de Huachipa- to que ha reunido cuatro pun- tos en igual número de parti- dos y Universidad Católica que es el otro colista con cero pun- to.

En el match básico, Concepción con dos puntos recibirá a un huésped difícil, cual es Universidad Técnica que sólo tiene dos puntos, pero en dos encuentros.

La fecha se completará mañana con dos partidos en Concepción, uno en Santiago y el cuarto en Peñafiel.

Por esta semana los encuentros de mayor importancia no sólo por la ubicación que llevan los equipos en la competencia, sino también por la equiparidad de fuerza en lucha se trasladan

ran al gimnasio Lord Cochra- ne de Concepción.

En el preliminar, se medi- ran los quintetos de Huachipa- to que ha reunido cuatro pun- tos en igual número de parti- dos y Universidad Católica que es el otro colista con cero pun- to.



Juan Gutiérrez integrará el quinteto de ataque de Iberia fren- te a Municipal en el encuentro a jugarse esta tarde en Puente Alto.

1.º TORNEO INDIVIDUAL DE PIMPON REALIZA LA ASOC. METROPOLITANA

Se jugará esta tarde con la participación de desta- cados pimponistas santiaguinos

En el local del Deportivo Aprovechamiento del Estado, "el calle Matucana 200-A" pri- segura esta tarde desde las 15 horas, el primer torneo cam-

peonato individual de varo- res y damas de la Asociación Metropolitana de Tenis de Mesa, que será con la par- ticipación de más de cincuen- ta jugadores.

Primeros estarán pimponis- tas de los clubes: Colo Colo, con Luis Aravena a la cabeza, Hércules, Fernando Madariaga, Indap, Aprovechamiento de Estado y Libertad Central.

Las pruebas a disputarse son las siguientes: singles va- rones en primera categoría; singles varones en segunda categoría; singles damas; sin- gles juveniles; varones; dobles varones; dobles damas y mix- tos.

Los diversos partidos contarán con la supervisión y ase- soramiento de Juan Assimakópulos, director técnico de la Federación Chilena de Tenis de Mesa.



LUIS ARAVENA vicecampeón nacional y defensor de Colo Colo, será uno de los principa- les animadores del torneo in- dividual de la Asociación me- tropolitana.

Baile pro fondos tendrá esta noche Dep. M. Lamilla

Esta noche, el Deportivo Ma- nuel Lamilla tendrá un gran baile en el local Elmer, ubi- cado en López N° 862 del ba- rrio Independencia, y destina- do a reunir fondos para im- pulsar al máximo los objetivos culturales, sociales y deporti- vos que se han fijado para el presente año el directorio de la popular institución.

El esfuerzo que han hecho so- cios y jugadores por ofrecer un buen espectáculo a los ve- cinos y deportistas que quie- ran acompañarlos en esta fie- sta, se ha visto compensado con la participación del conjunto orquestal The Bats.

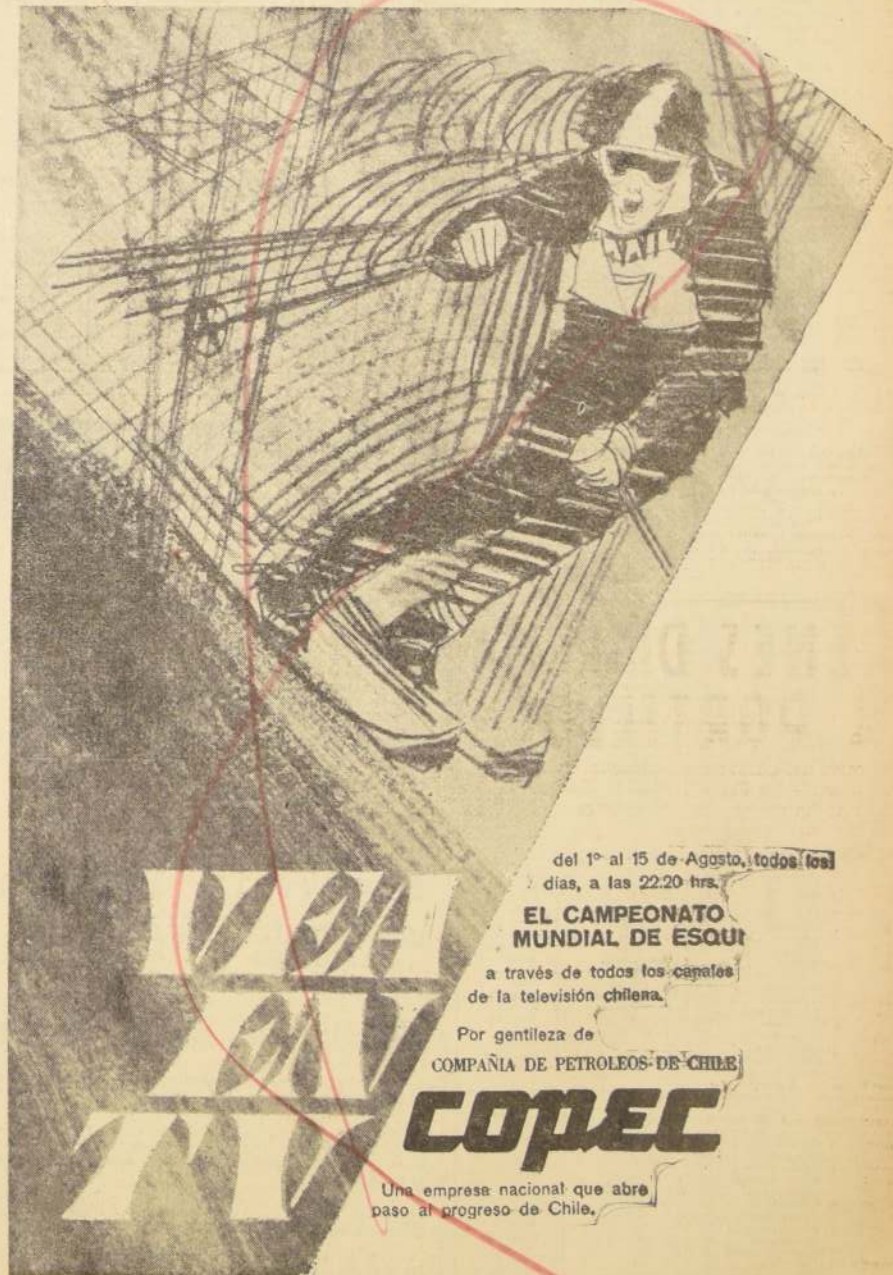

del 1º al 15 de Agosto, todos los días, a las 22.20 hrs.

EL CAMPEONATO MUNDIAL DE ESQUI

a través de todos los canales de la televisión chilena.

Por gentileza de

COMPAÑIA DE PETROLEOS DE CHILE

COPEC

Una empresa nacional que abre paso al progreso de Chile.



MODIFICACION DECRETO REFERENTE HORARIO COMERCIO DE COMESTIBLES

A partir del día 10 de agosto de 1966 entra en vigencia el decreto que modifica el horario de apertura y cierre del comercio comesti- ble al detalle, en el sentido de que será el siguiente:

LUNES A VIERNES — de 8 a 13.30 horas
de 16 a 20.30 horas
SABADOS — de 8 a 14.00 horas
de 17 a 21.00 horas

Este horario no afecta a los establecimientos de panadería, puestos de pan y leche que vendan solamente estos artículos, debiendo ajus- tarse al horario anterior para el expendio de otros productos co- mestibles.

Asimismo, quedan excluidas de este horario las Cooperativas de Consumo de Instituciones.

LAS ROTISERIAS TENDRAN EL SIGUIENTE HORARIO:
DE 9 A 15 HORAS Y DE 17 A 21 HORAS.

Las rotiserías que ofrezcan servicio a domicilio de almuerzo, té, coctel y comida, tendrán un horario continuado de 9 a 24 horas.

MANUEL FERNANDEZ D.,
Alcalde de Santiago.

Hipódromo Chile

DOMINGO 7 DE AGOSTO DE 1966

NOTA: Los caballos marcados con un asterisco tuvieron contratiempos en su última actuación.

PRIMERA CARRERA.— 1.200 metros.— Undécima serie "B".— A las 7.45 horas.

REAPARECE	1. Gulliano	53	7	B. Campos	T. Bustos
14	2. María Angélica	52	1	L. Camus	H. Galaz
10-3	3. Secuestro	52	15	G. Farfán	R. Bernal G.
10-3	4. Tanteado	52	8	J. Barros	J. Torres
10-3	5. Zafra	52	4	J. Aravena	E. Barilovic
10-3	6. Aneco	52	11	J. Eguen	L. Contreras E.
10-3	7. Maladict	52	12	E. Soto	L. Contreras E.
REAPARECE	8. Anaco	51	3	H. Hevia	R. Quirós
4-4	9. Fresco	51	12	M. Ramírez	J. Melero B.
REAPARECE	10. Doroteo P. B.	50	9	V. Ubiña	C. Miranda
4-4	11. Bulgaria	49	13	A. Campos	A. Conzatti
12	12. Unalido	49	16	C. Paredes	H. Vázquez
12	13. Antonio	48	14	D. Basalto	H. Jara
12-6-0	14. Chiquita	48	10	L. Caroca	L. Castro R.
REAPARECE	15. Damiano P. B.	47	4	H. Pizar	M. Noremburg
8	16. Trapiando	45	3	H. Pizar	H. Casimiro

SEGUNDA CARRERA.— 1.200 metros.— Condicional.— A las 8.15 horas.

REAPARECE	1. Ambarina	54	15	J. Mañán	F. Castro
DEBUTANTE	2. Busca Vida	54	6	B. Campos	M. Noremburg
4	3. Cuchabata	54	12	A. Parra	P. Salazar
4	4. Celia	54	1	H. Olguín	H. Clotermas
4	5. Diana Griega	54	13	J. Pacheco	J. Castro R.
2-6	6. Geisha	54	11	J. Salinas	A. Pellet
12-12	7. Chicharal	54	4	H. Pizar	N. Peralta
7	8. Gran Victoria	54	6	G. Farfán	R. Bernal
REAPARECE	9. Gritería	54	8	N. González	P. Castro Cid
6	10. H. de Rire	54	5	M. Flores	H. Casimiro
DEBUTANTE	11. La Canela	54	14	S. Pradenas	J. Posadas
DEBUTANTE	12. Maqueta	54	9	J. Mañán	R. San Martín
5	13. Mary Hill	54	2	C. Astorga	R. Méndez
13-6	14. Muy Elegante	54	10	M. Ramírez	J. Melero B.
REAPARECE	15. Parolada	54	10	D. Basalto	A. Sepúlveda
4-6	16. Pintosa	54	3	G. Meneses	C. López

TERCERA CARRERA.— 1.200 metros.— Undécima serie "A".— A las 8.45 horas.— (Primera válida para la Triple Inicial).

10-6-8-6	1. Alacango	54	5	C. Hermosilla	J. Fuentes
5-3	2. Caliche	54	12	L. Hevia	A. Orellana
16-6	3. Indomable	54	13	L. García	A. Muñoz
16-6	4. Magistral	54	14	J. Barros	C. Jara
4-3-13	5. Nares	54	16	E. Soto	J. H. Magaña
9-6	6. Reine	54	11	M. Alajunta	J. Bernal
9-6	7. Salina	53	2	C. Caroca	H. González
9-6	8. Barcelonesa	53	9	F. Venegas	A. Prochic
16-6	9. Comedia	53	15	C. Ojeda	C. Castiella
4-13	10. Alamo	53	14	E. González	M. Quirós
10-6	11. Alamo	53	4	G. Farfán	R. Bernal G.
10-6	12. Azopardo	51	1	H. Pizar	N. Peralta
5-6-5	13. Jurdora	51	1	C. Sepúlveda	U. Quirós
16-12-12	14. Yllida	50	10	D. Caroca	D. Torres
16-12-12	15. Que Pasa	50	12	N. González	R. Méndez
14-6	16. Salto	50	3	S. Alcáide	E. Bécar

CUARTA CARRERA.— 1.200 metros.— Para potrancas de tres años, no ganadoras "B".— A las 9.15 horas.— (Segunda válida para la Triple Inicial).

8-8	1. Achitabla	54	1	M. Alajunta	C. Santos
8	2. Alemana	54	13	J. Aravena	L. López
8	3. Barbilla	54	12	J. Toro	R. Miranda
8	4. Barge	54	7	E. Soto	M. Quirós
REAPARECE	5. Brikina	54	10	M. Flores	H. Casimiro
30	6. Casilla	54	4	G. Meneses	E. Beuzenberg
3	7. Elipada	54	6	L. Caroca	L. Toledo
3	8. Elipada	54	11	M. Ramírez	T. Herrera
DEBUTANTE	9. Insula	54	2	J. Torres	F. Olave
10-6	10. Manetta	54	8	J. Mañán	J. Melero
7-12	11. Mar Rose	54	9	J. Barros	A. Donati
6	12. Ojra	54	5	M. Campos	A. Muñoz
2-7	13. Orianta	54	16	J. Amestely	A. Gutiérrez
DEBUTANTE	14. Peñalera	54	11	S. Pradenas	P. Briones
2-6	15. Querreladora	54	15	A. Pizar	J. Castro
8-6	16. Violeta	54	3	J. Pacheco	

QUINTA CARRERA.— 1.200 metros.— 10ª serie.— A las 9.45 horas.— (Tercera válida para la Triple Inicial).

11	1. La Milonga	54	3	H. Olguín	H. Clotermas
15-10-3	2. Moderato	54	8	C. Astorga	A. Muñoz
5-13	3. Black Night	54	16	V. Bravo	L. Contreras
11	4. Callada	53	6	J. Eguen	R. Bernal
11	5. Edelyne	53	12	J. Duarte	E. Bravo
11	6. Matizado	53	11	E. Naranjo	H. Casimiro
10-6	7. Miss Mora	53	13	C. Caroca	O. Jara
10-6	8. Mosquera	53	12	N. González	J. B. Castro
9-7	9. Neri	53	16	E. González	J. B. Castro
2-3-13	10. Rán	53	9	V. Ubiña	M. Noremburg
9-7	11. Sierra Bella	53	13	M. Ramírez	M. Noremburg
7-11	12. Yade	52	7	C. Campos	A. Valenzuela
1-8-9	13. Guacha	51	4	G. Meneses	E. Beuzenberg
1-8-9	14. Lucky Dream	51	14	H. Pizar	J. Posadas
6-3	15. Aplicación	50	5	L. Caroca	H. González

SEXTA CARRERA.— 1.200 metros.— 9ª serie.— A las 10.15 horas.— (Primera válida para la Triple Inicial).

16-8	1. Alaviva	54	1	E. Guzmán	F. Gamurri
12-6-11-11	2. Blaguer	54	3	L. Hevia	D. Torres
12	3. Roseburg	54	2	M. Alajunta	D. Miranda
8-2	4. Skybolt	54	12	M. Quirós	R. Méndez
9-6-11-11	5. Termar	54	10	O. Bernal	C. Santos
14-10	6. Buzar	53	5	C. Caroca	C. Santos
1-3-11-11	7. Lacertera	53	14	V. Ubiña	F. Castro
10-12	8. Cidra	53	16	C. Sepúlveda	A. Gutiérrez
2-10-11	9. Curulidad	53	10	L. Camus	A. Gutiérrez
2-10-11	10. Ida y Vuelta	53	1	J. Barros	A. Ramírez
5-1-6	11. Mercedes B.	53	4	J. Toro	R. Bernal
11	12. Talento	53	12	A. Parra	R. Maggi
7-2	13. Jean Bart	52	11	C. González	E. Casimiro
11-6	14. Marline	52	15	A. Salas	M. Velarde
9-1-9	15. Northville	52	16	R. Winkler	J. B. Castro
	16. Platan	52	2	Z. González	

CORRAL: 6 con 7.

SEPTIMA CARRERA.— 1.200 metros.— 8ª serie.— A las 10.45 horas.— (Segunda válida para la Triple Inicial).

7-3-4	1. Cornipasso	54	11	F. Toro	A. Ramírez
REAPARECE	2. Didi	54	1	J. Salinas	A. Ramírez
3-6-1-3-6	3. Guayra	54	12	A. Salas	P. Bagu
REAPARECE	4. Amigo Mio	54	14	M. Ramírez	D. Bernal
10-7	5. Ben Carter	54	13	E. Guzmán	J. Castro R.
16-6-8	6. Francica	53	15	J. Toro	M. Quirós
14-3	7. Dublet	53	8	C. Caroca	C. Santos
4-1-1	8. Loredana	53	1	L. Caroca	R. Fuentes
6-2-6-12	9. Sencilla	53	1	L. Hevia	R. Quirós
6-2-6-12	10. Homérica	53	9	J. Amestely	A. Muñoz
3-4-2	11. Ferrata	53	1	A. Parra	I. Duque
10-16	12. Maverick	53	1	H. Alcáide	O. Orellana
6-10-5-6	13. Monte Alegre	53	4	J. Mañán	M. Meji
6-10-5-6	14. Antimaco	53	1	H. Pizar	E. Beuzenberg
4-13-13	15. Mocambo	53	16	M. Barrera	G. Avila

CORRAL: 1 con 2.

OCTAVA CARRERA.— Clásico ITALIA.— 2.800 metros.— A las 11.10 horas.— (Segunda válida para la Triple Inicial).

3-3	1. Siempre Listo	54	2	C. Astorga	J. Muñoz R.
4-6	2. Pistacho	53	7	J. Toro	O. Allaga
3-6-6	3. Sticco	53	3	C. Campos	J. Quirós
3-6-6	4. Nalita	53	3	C. Ocampo	P. Briones
8-6-2-6-6	5. Obstinado	52	4	J. Salinas	C. Tapia
1-7	6. Raba	48	1	J. Monardes	H. Casimiro
4-3-6	7. Redable	43	6	J. Amestely	F. Castro Cid

NOVENA CARRERA.— 1.200 metros.— 3ª serie.— A las 11.45 horas.— (Tercera válida para la Triple Inicial).

3-5-1	1. James Bond	54	3	J. Pacheco	J. Castro R.
1-3-2	2. Briston	53	15	J. Amestely	H. Miranda
3-6-4	3. Chamaca	53	14	M. Alajunta	E. Cáceres
11	4. Martillo	53	11	E. Naranjo	O. Orellana
1-3	5. Dalia Peps	53	16	C. Sepúlveda	J. Maldonado
30-36-56	6. Carifoso	53	3	F. Venegas	A. Prochic
10-1	7. Oporto	53	12	L. Camus	A. Gutiérrez
5-11	8. On Benja	53	4	A. Salas	L. Contreras A.
6-2-10	9. A. Vespicio	53	9	D. Caroca	D. Torres
14-6-8	10. Nardina	52	1	N. González	E. Valenzuela
3-10-8	11. Donada	52	1	H. Salinas	A. Pellet
4-4	12. Desolada	52	16	H. Olguín	R. Lina
10-1	13. Revala	49	13	J. Duarte	J. Caviera A.
2-8-7	14. Mar Lina	48	10	H. Pizar	R. Pizar
6	15. Muxa	48	8	C. Paredes	A. Vodonovic

CORRALES: 1 con 2 y 8 con 9.

DECIMA CARRERA.— 1.200 metros.— 4ª serie.— A las 12.20 horas.— (Primera válida para la Triple Final con dividendo al primero y segundo).

1	1. Vigilante	55	4	J. Pacheco	J. Castro R.
11-6-2	2. Pilsener	54	11	D. Basalto	J. B. Castro
11-6-2	3. Luck and Luck	53	1	C. Paredes	H. Galaz
6-11-12	4. Shangay Fu	53	12	E. Naranjo	O. Orellana
6-7-4	5. Sorazo	52	9	L. Camus	C. Santos
6-7-4	6. Amiel	52	9	L. Camus	A. Gutiérrez
13-7	7. Bolliciosa	49	5	A. Salas	D. Torres
5	8. Boricua	49	3	A. Salas	F. Olave
10-1	9. Boricua	51	3	A. Díaz	J. Castro D.
10-1	10. Boricua	51	3	F. Venegas	R. Méndez
10-1	11. Boricua	51	3	C. Ocampo	F. Gamurri
REAPARECE	12. Boricua	49	3	C. Ocampo	J. Zúñiga
7-4	13. Boricua	49	13	J. Salinas	A. Muñoz
	14. Boricua	49	14	L. Caroca	E. Rodríguez

PRESUNTOS FAVORITOS (H. CHILE)

1ª Carrera	2ª Carrera	3ª Carrera	4ª Carrera	5ª Carrera	6ª Carrera	7ª Carrera	8ª Carrera	9ª Carrera	10ª Carrera	11ª Carrera	12ª Carrera	13ª Carrera	14ª Carrera
LA NACION	TANTEADO	CELIA	CALICHE	Manetta	Alaviva	ERRATA	MOLINE	J. BOND	SCRICUA	BRUNO	M. Boy	FORNIDO	14ª Carrera
EL ENSAYO	Tanteado	M. Elegante	Caliche	Manetta	Alaviva	ERRATA	MOLINE	J. BOND	SCRICUA	BRUNO	M. Boy	FORNIDO	14ª Carrera
LA HIPICA	Tanteado	D. Griega	Caliche	Manetta	Alaviva	ERRATA	MOLINE	J. BOND	SCRICUA	BRUNO	M. Boy	FORNIDO	14ª Carrera
LA TARDE	Tanteado	Celia	Caliche	Manetta	Alaviva	ERRATA	MOLINE	J. BOND	SCRICUA	BRUNO	M. Boy	FORNIDO	14ª Carrera
EL DIARIO ILUSTRADO	Tanteado	Celia	Caliche	Manetta	Alaviva	ERRATA	MOLINE	J. BOND	SCRICUA	BRUNO	M. Boy	FORNIDO	14ª Carrera
LA SEGUNDA	Tanteado	Celia	Caliche	Manetta	Alaviva	ERRATA	MOLINE	J. BOND	SCRICUA	BRUNO	M. Boy	FORNIDO	14ª Carrera



Galvarino Jorquera tiene confianza en Pomme D'Api, que viene de perder estrechamente con Panfilia.

DUODECIMA CARRERA.— 1.200 metros.— 6ª serie.— A las 13.30 horas.— (Segunda válida para la Triple Final, con dividendo al primero y segundo).

15-12	1. Alburto	53	13	S. Pradenas	E. Valenzuela
5-2-9-12	2. Gato Fácil	53	7	F. Venegas	A. Prochic
8-17-6	3. Magelona	53	8	J. Pacheco	J. Castro R.
2-7	4. Minchia	53	3	E. Soto	C. Castro
5-7-6	5. Moody Boy	53	3	J. Salinas	A. Henríquez
15-15	6. Adour	52	6	A. Parra	P. Briones
6-6	7. La Contella	52	10	L. Hevia	D. Torres
12-10	8. Colegiala	52	10	A. Díaz	J. Castro D.
11	9. Impar	52	7	C. Ojeda	J. Melero B.
5-6	10. Gato Fácil	52	1	H. Olguín	H. Vázquez
REAPARECE	11. Gato Fácil	52	1	H. Olguín	H. Vázquez
13-7-6	12. Gato Fácil	52	1	H. Olguín	H. Vázquez
11-12	13. Gato Fácil	52	1	H. Olguín	H. Vázquez
13-7-12	14. Gato Fácil	52	1	H. Olguín	H. Vázquez
	15. Gato Fácil	52	1	H. Olguín	H. Vázquez

CORRAL: 6 con 7.

DECIMOTERCERA CARRERA.— 1.200 metros.— 7ª serie.— A las 14 horas.— (Tercera válida para la Triple Final, con dividendo al primero y segundo).

7-1-10	3 Capote	53	8	G. Farfán	A. Vodonovic
6-2-5	4 Formida	53	3	F. Toro	H. Clotermas
2-11	5 Marfilino	53	6	H. Olguín	H. Clotermas
2-11	6 Naga Rila	52	14	J. Pacheco	F. Castro Cid
2-11	7 Don Nicolás	52	16	L. Hevia	J. Vial
1-8	8 Gigimán	52	1	C. Caroca	L. Orellana
6-1	9 La Nena	52	17	V. Ubiña	R. Pérez
14-11	10 Magdaia	52	13	G. Meneses	D. Torres
9-16-3	11 Panchito	52	13	G. Meneses	M. Noremburg
15-10	12 Parlante	51	13	S. Alcáide	M. Noremburg
REAPARECE	13 Plauto	51	9	J. Barrios	L. Toledo
6-6	14 Plauto	51	10	L. Caroca	H. Galaz
1-6-7	15 Plauto	51	7	Ramírez	Juan Malero
REAPARECE	16 Minuendo	50	2	J. Toro	H. Miranda

CORRAL: 4 con 5.

DECIMOCUARTA. CARRERA.— 1.200 metros.— 8a. serie.— A las 14.30 horas.

CLUB HIPICO

DOMINGO 7 DE AGOSTO DE 1966

NOTA: Los caballos marcados con un asterisco tuvieron problemas en su última actuación.

PRIMERA CARRERA — A las 12.15 horas — 1.200 metros — 6a. serie.

1. Orilla	57.8	B. Campos	D. Bernal
2. M. Naranjo	57.8	M. Ramírez	E. Bernal
3. M. Naranjo	57.8	M. Ramírez	E. Bernal
4. M. Naranjo	57.8	M. Ramírez	E. Bernal
5. M. Naranjo	57.8	M. Ramírez	E. Bernal
6. M. Naranjo	57.8	M. Ramírez	E. Bernal
7. M. Naranjo	57.8	M. Ramírez	E. Bernal
8. M. Naranjo	57.8	M. Ramírez	E. Bernal
9. M. Naranjo	57.8	M. Ramírez	E. Bernal
10. M. Naranjo	57.8	M. Ramírez	E. Bernal
11. M. Naranjo	57.8	M. Ramírez	E. Bernal
12. M. Naranjo	57.8	M. Ramírez	E. Bernal
13. M. Naranjo	57.8	M. Ramírez	E. Bernal
14. M. Naranjo	57.8	M. Ramírez	E. Bernal

SEGUNDA CARRERA — A las 12.40 horas — 1.900 metros — Condicional — (Se válida para la Apuesta Triple Final).

1. Orilla	57.8	B. Campos	D. Bernal
2. M. Naranjo	57.8	M. Ramírez	E. Bernal
3. M. Naranjo	57.8	M. Ramírez	E. Bernal
4. M. Naranjo	57.8	M. Ramírez	E. Bernal
5. M. Naranjo	57.8	M. Ramírez	E. Bernal
6. M. Naranjo	57.8	M. Ramírez	E. Bernal
7. M. Naranjo	57.8	M. Ramírez	E. Bernal
8. M. Naranjo	57.8	M. Ramírez	E. Bernal
9. M. Naranjo	57.8	M. Ramírez	E. Bernal
10. M. Naranjo	57.8	M. Ramírez	E. Bernal
11. M. Naranjo	57.8	M. Ramírez	E. Bernal
12. M. Naranjo	57.8	M. Ramírez	E. Bernal
13. M. Naranjo	57.8	M. Ramírez	E. Bernal
14. M. Naranjo	57.8	M. Ramírez	E. Bernal

TERCERA CARRERA — A las 13.10 horas — 1.000 metros — Condicional — (Se válida para la Apuesta Triple Final).

1. Orilla	57.8	B. Campos	D. Bernal
2. M. Naranjo	57.8	M. Ramírez	E. Bernal
3. M. Naranjo	57.8	M. Ramírez	E. Bernal
4. M. Naranjo	57.8	M. Ramírez	E. Bernal
5. M. Naranjo	57.8	M. Ramírez	E. Bernal
6. M. Naranjo	57.8	M. Ramírez	E. Bernal
7. M. Naranjo	57.8	M. Ramírez	E. Bernal
8. M. Naranjo	57.8	M. Ramírez	E. Bernal
9. M. Naranjo	57.8	M. Ramírez	E. Bernal
10. M. Naranjo	57.8	M. Ramírez	E. Bernal
11. M. Naranjo	57.8	M. Ramírez	E. Bernal
12. M. Naranjo	57.8	M. Ramírez	E. Bernal
13. M. Naranjo	57.8	M. Ramírez	E. Bernal
14. M. Naranjo	57.8	M. Ramírez	E. Bernal

CUARTA CARRERA — A las 13.35 horas — 1.000 metros — Condicional — (Se válida para la Apuesta Triple Final).

1. Orilla	57.8	B. Campos	D. Bernal
2. M. Naranjo	57.8	M. Ramírez	E. Bernal
3. M. Naranjo	57.8	M. Ramírez	E. Bernal
4. M. Naranjo	57.8	M. Ramírez	E. Bernal
5. M. Naranjo	57.8	M. Ramírez	E. Bernal
6. M. Naranjo	57.8	M. Ramírez	E. Bernal
7. M. Naranjo	57.8	M. Ramírez	E. Bernal
8. M. Naranjo	57.8	M. Ramírez	E. Bernal
9. M. Naranjo	57.8	M. Ramírez	E. Bernal
10. M. Naranjo	57.8	M. Ramírez	E. Bernal
11. M. Naranjo	57.8	M. Ramírez	E. Bernal
12. M. Naranjo	57.8	M. Ramírez	E. Bernal
13. M. Naranjo	57.8	M. Ramírez	E. Bernal
14. M. Naranjo	57.8	M. Ramírez	E. Bernal

QUINTA CARRERA — A las 14.05 horas — 1.000 metros — Condicional — (Se válida para la Apuesta Triple Final).

1. Orilla	57.8	B. Campos	D. Bernal
2. M. Naranjo	57.8	M. Ramírez	E. Bernal
3. M. Naranjo	57.8	M. Ramírez	E. Bernal
4. M. Naranjo	57.8	M. Ramírez	E. Bernal
5. M. Naranjo	57.8	M. Ramírez	E. Bernal
6. M. Naranjo	57.8	M. Ramírez	E. Bernal
7. M. Naranjo	57.8	M. Ramírez	E. Bernal
8. M. Naranjo	57.8	M. Ramírez	E. Bernal
9. M. Naranjo	57.8	M. Ramírez	E. Bernal
10. M. Naranjo	57.8	M. Ramírez	E. Bernal
11. M. Naranjo	57.8	M. Ramírez	E. Bernal
12. M. Naranjo	57.8	M. Ramírez	E. Bernal
13. M. Naranjo	57.8	M. Ramírez	E. Bernal
14. M. Naranjo	57.8	M. Ramírez	E. Bernal

SEXTA CARRERA — A las 14.30 horas — 1.500 metros — 6a. serie — (Segunda válida de la Apuesta Triple Final).

1. Orilla	57.8	B. Campos	D. Bernal
2. M. Naranjo	57.8	M. Ramírez	E. Bernal
3. M. Naranjo	57.8	M. Ramírez	E. Bernal
4. M. Naranjo	57.8	M. Ramírez	E. Bernal
5. M. Naranjo	57.8	M. Ramírez	E. Bernal
6. M. Naranjo	57.8	M. Ramírez	E. Bernal
7. M. Naranjo	57.8	M. Ramírez	E. Bernal
8. M. Naranjo	57.8	M. Ramírez	E. Bernal
9. M. Naranjo	57.8	M. Ramírez	E. Bernal
10. M. Naranjo	57.8	M. Ramírez	E. Bernal
11. M. Naranjo	57.8	M. Ramírez	E. Bernal
12. M. Naranjo	57.8	M. Ramírez	E. Bernal
13. M. Naranjo	57.8	M. Ramírez	E. Bernal
14. M. Naranjo	57.8	M. Ramírez	E. Bernal

SEPTIMA CARRERA — A las 15.15 horas — 1.500 metros — 6a. serie — (Segunda válida de la Apuesta Triple Final).

1. Orilla	57.8	B. Campos	D. Bernal
2. M. Naranjo	57.8	M. Ramírez	E. Bernal
3. M. Naranjo	57.8	M. Ramírez	E. Bernal
4. M. Naranjo	57.8	M. Ramírez	E. Bernal
5. M. Naranjo	57.8	M. Ramírez	E. Bernal
6. M. Naranjo	57.8	M. Ramírez	E. Bernal
7. M. Naranjo	57.8	M. Ramírez	E. Bernal
8. M. Naranjo	57.8	M. Ramírez	E. Bernal
9. M. Naranjo	57.8	M. Ramírez	E. Bernal
10. M. Naranjo	57.8	M. Ramírez	E. Bernal
11. M. Naranjo	57.8	M. Ramírez	E. Bernal
12. M. Naranjo	57.8	M. Ramírez	E. Bernal
13. M. Naranjo	57.8	M. Ramírez	E. Bernal
14. M. Naranjo	57.8	M. Ramírez	E. Bernal

NOVENA CARRERA — A las 16.10 horas — 1.500 metros — 6a. serie — (Segunda válida de la Apuesta Triple Final).

1. Orilla	57.8	B. Campos	D. Bernal
2. M. Naranjo	57.8	M. Ramírez	E. Bernal
3. M. Naranjo	57.8	M. Ramírez	E. Bernal
4. M. Naranjo	57.8	M. Ramírez	E. Bernal
5. M. Naranjo	57.8	M. Ramírez	E. Bernal
6. M. Naranjo	57.8	M. Ramírez	E. Bernal
7. M. Naranjo	57.8	M. Ramírez	E. Bernal
8. M. Naranjo	57.8	M. Ramírez	E. Bernal
9. M. Naranjo	57.8	M. Ramírez	E. Bernal
10. M. Naranjo	57.8	M. Ramírez	E. Bernal
11. M. Naranjo	57.8	M. Ramírez	E. Bernal
12. M. Naranjo	57.8	M. Ramírez	E. Bernal
13. M. Naranjo	57.8	M. Ramírez	E. Bernal
14. M. Naranjo	57.8	M. Ramírez	E. Bernal

DECIMA CARRERA — A las 17.10 horas — 1.500 metros — 6a. serie — (Segunda válida de la Apuesta Triple Final).

1. Orilla	57.8	B. Campos	D. Bernal
2. M. Naranjo	57.8	M. Ramírez	E. Bernal
3. M. Naranjo	57.8	M. Ramírez	E. Bernal
4. M. Naranjo	57.8	M. Ramírez	E. Bernal
5. M. Naranjo	57.8	M. Ramírez	E. Bernal
6. M. Naranjo	57.8	M. Ramírez	E. Bernal
7. M. Naranjo	57.8	M. Ramírez	E. Bernal
8. M. Naranjo	57.8	M. Ramírez	E. Bernal
9. M. Naranjo	57.8	M. Ramírez	E. Bernal
10. M. Naranjo	57.8	M. Ramírez	E. Bernal
11. M. Naranjo	57.8	M. Ramírez	E. Bernal
12. M. Naranjo	57.8	M. Ramírez	E. Bernal
13. M. Naranjo	57.8	M. Ramírez	E. Bernal
14. M. Naranjo	57.8	M. Ramírez	E. Bernal

UNDICESIMA CARRERA — A las 17.50 horas — 1.500 metros — 6a. serie — (Segunda válida de la Apuesta Triple Final).

1. Orilla	57.8	B. Campos	D. Bernal
2. M. Naranjo	57.8	M. Ramírez	E. Bernal
3. M. Naranjo	57.8	M. Ramírez	E. Bernal
4. M. Naranjo	57.8	M. Ramírez	E. Bernal
5. M. Naranjo	57.8	M. Ramírez	E. Bernal
6. M. Naranjo	57.8	M. Ramírez	E. Bernal
7. M. Naranjo	57.8	M. Ramírez	E. Bernal
8. M. Naranjo	57.8	M. Ramírez	E. Bernal
9. M. Naranjo	57.8	M. Ramírez	E. Bernal
10. M. Naranjo	57.8	M. Ramírez	E. Bernal
11. M. Naranjo	57.8	M. Ramírez	E. Bernal
12. M. Naranjo	57.8	M. Ramírez	E. Bernal
13. M. Naranjo	57.8	M. Ramírez	E. Bernal
14. M. Naranjo	57.8	M. Ramírez	E. Bernal

PRESUNTOS FAVORITOS (CLUB HIPICO)

	1ª Carrera	2ª Carrera	3ª Carrera "A"	3ª Carrera	4ª Carrera	5ª Carrera	6ª Carrera	7ª Carrera	8ª Carrera	9ª Carrera	10ª Carrera	11ª Carrera	12ª Carrera
LA NACIÓN	CHARADA R. Negro T. Tom	CHUMBO R. Moreno Diálogo	FALOPLO Negro Niquillo	CONTRATISTA N. Gris Catamarán	MAMBY Guillermina As	COMPASION Kamakura Diabla	UNION Justice Polaris	PANFILLA Jarandilla Gingris	STANFORD Chatonada Cumcunén	Setter Bolívar Marietta	LUZEIRO Gherenuk Allentown	V. MAR Colegal Rastrojo	HELIA Castelar Ossido
EL ENSAYO	M. Negro Q. Libertad Tonia	R. Moreno Valcilio Diálogo	Negro Falopio	Contratista M. Poppina N. Gris	Gaffe As A. Pura	Compasión Serena Kamakura	El Camaleón F. Exito Unión	Panfilia Jarandilla Gallineta	Stanford C. Nostra Chatonada	Bolívar Muriel Setter	Allentown Vidrey Malina	V. Mar Rastrojo Gorricionilo	Castelar Fango Legarta
LA HIPICA	M. Negro Q. Libertad Tonia	Chumbo R. Moreno	Negro Falopio	Contratista M. Poppina Pulida	Mamby F. Pariaén A. Pura	Serena Kamakura Diabla	Unión Justice El Camaleón	Panfilia Gallineta B. Azul	Stanford Mesopotamia C. Nostra	Bolívar B. Not D. Baucha	Allentown Gherenuk Luzeiro	V. Mar Colegal Mufiz	Castelar Fango Perungo
LA TARDE	Charada M. Negro T. Tom	Chumbo Diálogo R. Moreno	Falopio Ninguhue Chipil	Contratista N. Gris Dayana	Mamby F. Pariaén Guillermina	Kamakura Serena Compasión	Justice Unión El Camaleón	Panfilia Jarandilla B. Azul	Mesopotamia Altunas Stanford	Bolívar Setter Puntal	Luzeiro Gherenuk Allentown	Colegal Candelita Tanaka	Fango Helia Ossido
EL DIARIO ILUSTRADO	M. Negro Q. Libertad T. Tom	Valcilio Chumbo R. Moreno	Falopio Negro Falopio	Contratista M. Poppina Catamarán	A. Pura F. Pariaén La Leonera	Diabla Kamakura Serena	Unión El Camaleón Gustador	Panfilia Gallineta Jarandilla	C. Nostra Equivoco Pellica	Bolívar D. Baucha B. Not	Allentown Le Bouquet Malina	Mufiz Colegal V. Mar	Ossido Fango Castelar
LA SEGUNDA	M. Negro Q. Libertad T. Tom	Chumbo Diálogo Valcilio	Negro Falopio	Contratista Agave N. Gris	A. Pura Mamby F. Pariaén	Compasión Kamakura Florida	Justice Unión Napieria	Panfilia Jarandilla Gallineta	Stanford C. Nostra Mesopotamia	B. Not Bolívar Setter	Luzeiro Allentown Bonaparte	Colegal Candelita V. Mar	Fango Castelar N. Estrella



Enrique Araya va muy bien montado en el programa del Club Hípico, y hasta dice que un poco de fortuna se le irá con Gingris.

OFRECIERON A PEDRO ULLOA LA MONTA DEL CABALLO ARGENTINO INDINO

RIO DE JANEIRO, 5 (ANSA). — Mañana sábado dará comienzo el mita internacional en el Hipódromo de La Gavea, aunque este año se estima que no tendrá la trascendencia de otras veces por cuanto solo cinco ejemplares extranjeros se presentarán en las tres carreras que lo componen. Vino Viejo argentino, inscrito en la carrera de la milia, no pudo viajar.

Mañana se correrá en quinto término — a las 15.25 horas — el Internacional "Gran Premio Mayor Suckow", sobre 1.000 metros (en pista de grama) y con una recompensa de 10 millones de cruzeiros al ganador. Los competidores inscritos son los siguientes:

- Indino, 58 kgs, (1), M. Silva
- Bandoneón 58 (12), N. Pereira
- Jelante 50 (5), L. Rigoni
- Privilegio 58 (16), A. M. Cruz
- Frígida 56 (2), C. Dutra
- Vous Volá 56 (14), J. Alves
- Vadico 68 (9), P. Alves
- Imperador Ricardo 59 (13), J. Carlinho
- Silencio 58 (4), Carvalho
- Enid 57 (10), J. Machado
- Fox-Trot 58 (7), F. S. E. Cruz
- Screen Play 56 (3), S. M. Cruz
- Fado 58 (11), A. Santos
- Seu Levy 58 (8), J. Silva
- Imortal 58 (6), J. Pedro
- Sapoti 59 (15), A. Machado



Ernesto Inda Guzmán cree que ahora le toca a Fango, que corre en la 12ª carrera del Club Hípico.

NO CORREN

Tres retiros se han registrado, hasta este momento, para las reuniones de mañana en ambos hipódromos: HIPÓDROMO CHILE 11ª Carrera: N° 6 Gingris 12ª Carrera: N° 11 Qué Sabrosa CLUB HIPICO 1ª Carrera: N° 11 Baviera

PARA LA DOBLE Y TRIPLES

Las siguientes selecciones, para los juegos de la Apuesta Doble y Triple, les recomendamos para este fin de semana:

- CLUB HIPICO**
- PRIMERA TRIPLE (Combina con la 2ª, 3ª y 4ª Carreras):** CHUMBO - NUBE - GRIS - MAMBY.
- TRIPLE FINAL (Combina con la 8ª, 9ª y 10ª Carreras):** STANFORD - SETTER - LUZEIRO.
- APUESTA DOBLE (Combina con la 5ª y 6ª Carreras):** SERENERA - POLARIS.

CORREN DOS CABALLOS CON "PESO PEDIDO"

JUEGO A GANADOR Y DUPLA

En la prueba central del Hipódromo Chile — 8ª carrera — habrá juego a ganador y Dupla. La Dupla tendrá el valor, según la caja vendida. Además se podrá jugar en todas las sucursales.

REAJUSTADOS

Este domingo, corren reajustados, en el Hipódromo Chile, Locomotor y Indomable, 3 puntos y Marfilino, 4 puntos, en relación a su última actuación.

CON PESO PEDIDO

En la carrera inicial del Hipódromo Chile, participan dos ejemplares, con peso pedido. Son ellos, Dorogoy y Demonio, a solicitud de sus preparadores.

RADIOGRAFIA

Dos radiografías al nudo anterior derecho se le tomaron a Adamita, pensionista de Armando Lab. No acusó la gravedad que se pensó en un momento y está siendo tratada de una inflamación.

A LA EQUITACION

Gold Vase, elemento que tenía Hernán Miranda, fue adquirido en forma particular para dedicarlo a la equitación.

ELIMINADOS

Fueron eliminados para el Ejército, Don Ceja, Fragment y Tráfico.

NO SERA REPRODUCTOR

Viento del Mar, perdió su calidad de reproductor.

TRATAMIENTOS

Abelardo, puntas de fuego en las rodillas. Photo, Mayas, puntas de fuego y caústico en la mano derecha. Afanada; yodo caústico en el nudo de la mano derecha.

Pregón: caústico en la rodilla derecha. Gamo; fue envenado de la mano izquierda. Jubilado; ultratermia en las grietas. Italo Segundo; sinovitis carpos. Anastro; inflamación nudo anterior izquierdo. Lady York; infiltraciones en las paletas.

POSTERGACION PROPUESTAS DE SACOS

LA EMPRESA DE COMERCIO AGRICOLA notifica que las propuestas para la importación de 300.000 sacos papeiros y 500.000 sacos trigueros solicitadas para el día 9 del presente, han sido postergadas para el martes 23 de agosto de 1966, a las 10.30 horas.

Se ruega a los interesados pasar a retirar las nuevas bases que se han modificado en la fecha de embarque originalmente estipulada.

El Vicepresidente Ejecutivo



SOCIEDAD CONSTRUCTORA DE ESTABLECIMIENTOS HOSPITALARIOS S. A.

PROPUESTA PUBLICA

CONSTRUCCION CONSULTORIO EXTERNO EN EL HOSPITAL DE LONCOCHE

Se solicitan propuestas públicas para la construcción del CONSULTORIO EXTERNO EN EL HOSPITAL DE LONCOCHE.

Los antecedentes se entregarán en el Departamento de Arquitectura del Servicio Nacional de Salud, Ahumada 236, 7º piso, desde el día 6 al 27 de agosto de 1966, de 14 a 16 horas.

Las propuestas se abrirán el día miércoles 14 de septiembre de 1966, a las 11.30 horas, en las Oficinas de la Gerencia, calle Presidente Ríos N° 6, 4.º piso.

Las firmas contratistas deberán estar inscritas en los nuevos Registros de la Sociedad.

EL GERENTE

Ferrocarriles del Estado

MODIFICACIONES DE TRENES POPULARES SANTIAGO-ESPEJO-SAN BERNARDO Y VICEVERSA, QUE CIRCULAN DE LUNES A VIERNES, EXCEPTO FESTIVOS

A CONTAR DESDE EL 8 DEL ACTUAL SE REAJUSTAN HORARIOS DE TRENES POPULARES ENTRE SANTIAGO-ESPEJO-SAN BERNARDO Y VICEVERSA, CON EL OBJETO DE QUE CIRCULEN EN HORAS DE MAYOR AFLUENCIA DE PUBLICO.

EN CONSECUENCIA EL SERVICIO DE TRENES POPULARES SERA EL SIGUIENTE:

Salen de Mapocho a Espejo: 7.40 horas.

Salen de Mapocho a San Bernardo: 12.45 - 18.45 y 20.10 hrs.

Salen de Espejo a Mapocho: 8.15 y 14.40 horas.

Salen de San Bernardo a Mapocho: 6.30 - 6.50 y 14.15 hrs.

Salen de Alameda a Espejo: 7.00 y 12.15 horas.

Salen de Alameda a San Bernardo: 5.40 y 18.30 horas.

Salen de Espejo a Alameda: 7.40 horas.

Salen de San Bernardo a Alameda: 19.45 y 21.15 horas.

MAYORES DATOS EN LAS ESTACIONES Y OFICINAS DE INFORMACIONES.

FERROCARRILES DEL ESTADO

SPORTING CLUB

DOMINGO 7 DE AGOSTO DE 1966

PRIMERA CARRERA — 1.200 metros — Serie "A".

1. Extranea	55.8	C. Jorquera	A. Martínez
2. Nube	55.8	C. Silva	G. Sarmiento
3. Tizona	55.8	J. Monardes	G. Sarmiento
4. Yalla	55.8	N. N.	D. Araya
5. Zulu	55.8	E. Vastavino	R. Saavedra
6. Fado	55.8	A. Cruz	H. Romero
7. Gorrión	55.8	J. Parra	R. Carvajal
8. Ogas	55.8	N. N.	D. Araya
9. Gran Cesa	55.8	A. Orellana	D. Araya
10. Silver	55.8	O. Orellana	H. Romero
11. Dola	55.8	O. Cerda	U. Bravo
12. Fala	55.8	R. Parra	L. E. Vázquez
13. Velocidad	55.8	O. Cerda	H. Romero
14. Madelina	55.8	R. Clavería	H. Romero

SEGUNDA CARRERA — Premio Tiroleso — 1.200 metros — Serie "B".

1. Alpeshin	58.3	O. Saavedra	R. Saavedra
2. Empeño	57.13	U. Bravo	G. Sarmiento
3. Montecasi	57.7	E. Romero	G. Sarmiento
4. Adociva	55.2	O. Silva	G. Sarmiento
5. Llovelina	57.13	A. Orellana	H. Romero
6. Fluoreo	56.5	L. Vázquez	O. Urbina
7. Esfuerzo	55.10	J. Monardes	R. Bernal
8. Pictorio	53.6	B. Parra	L. E. Vázquez
9. Sonamorado	47.7	N. N.	H. Romero
10. Obelisk	55.4	G. Jorquera	A. Martínez
11. El Torero	52.12	R. Clavería	G. Pérez
12. Madelina	56.0	O. Cerda	E. Vidal
13. Namito	50.9	O. Cerda	U. Bravo

TERCERA CARRERA — 1.500 metros — Ind. 58-12 — Ganador solamente.

Matrimonio Rojas Schwerter-Barros Droguett



Señorita PATRICIA BARROS DROGUETT, en su matrimonio con el señor Patricio Rojas Schwerter se casó hoy, en la Parroquia San Vicente Ferrer (Apoquin- a) a las 19.30 horas. Bendecirá la ceremonia el Rvdo. Padre Jorge Cuadros. Testigos de la novia: María Droguett Reygadas y Rodolfo Testigos del novio: Livio Rojas Schwerter, José Krebs y Nelly Trautmann de Krebs.

Matrimonio Ege Ruiz - Errázuriz Ruiz-Tagle

Hoy, a las 18.30 horas, se casó en la Iglesia de la Paz, la señorita Ege Ruiz y el señor Errázuriz Ruiz-Tagle. Testigos de la novia: María Errázuriz Ruiz-Tagle y don Errázuriz Ruiz-Tagle. Testigos del novio: don Errázuriz Ruiz-Tagle y don Errázuriz Ruiz-Tagle. Bendecirá la ceremonia don Errázuriz Ruiz-Tagle.

Ordenación sacerdotal.

El próximo miércoles, a las 19 horas, se efectuará en la Basílica de Lourdes, Quinta Normal, la ordenación sacerdotal del religioso asuncionista, don Julio Navarro Román. Dirigirá la sagrada ceremonia, Monseñor Alejandro Menchaca.

Recepción en el Club de Golf Los Leones.

El Agregado Aeronáutico de la Embajada de Argentina, Comodoro Jorge Naveiro y señora Sara López Pueyrredón de Naveiro, ofrecerán el próximo miércoles una recepción a sus amistades en el Club de Golf Los Leones.

A Buenos Aires.

Ha viajado por una temporada a Buenos Aires la señorita María Eugenia Escobar Silva.

En honor de Hugo Vigorena Ramirez y Sra.

El día jueves 11 del presente, el Cuerpo Consular de Valparaíso ofrecerá un coctel en el Club de la Unión, para despedir al señor Hugo Vigorena Ramirez y señora, Director del Departamento Con-

Matrimonio Pérez Romero - González Orellana

Hoy, a las 18 horas, se casó a efecto en la Parroquia de la Clara, el matrimonio de la señorita María Magdalena Pérez Romero y el señor Eduardo Orellana.

Asociación Cristiana de Jóvenes.

La Asociación Cristiana de Jóvenes ha venido notando la creciente necesidad de contar con una biblioteca para complementar los programas que ofrece en la actualidad tanto a la comunidad como a los socios. Por este motivo, las personas que posean libros repetidos o que ya no les sean útiles, pueden donarlos directamente a esta institución, calle Compañía N° 1399.

Partido de matrimonio.

Garmen Pizarro de Wilson participa a sus familiares y relaciones el matrimonio de su hija María Magdalena con el doctor Dermot F. Reynolds, efectuado últimamente en la ciudad de Rochester, Estados Unidos.

Enferma.

En la Clínica de la Universidad Católica ha sido operada la señora Inés Ruiz-Tagle de Velásquez.

Matrimonio Concertado.

Hoy quedará concertado el matrimonio de la señorita Paz Lazcano Bezanilla con el señor Luis Enrique Díaz Sofía. Horán la visita de estilo, don Enrique Díaz Baitra y la señora Margarita Sofía de Díaz. Bendecirá las agallas, Monseñor Rafael Marotto Pérez.

A Estados Unidos.

A Estados Unidos viajará por una temporada la señora Raquel Barceló de Barrie.

Centro de Ex Cadetes y Oficiales de la Armada.

Hoy, a las 13 horas, se celebrará a efecto, en el Club Militar, el bogstán organizado por el Centro de ex Cadetes y Oficiales de la Armada. Celebra en recuerdo del 120 aniversario de la fundación de la Escuela Naval. Las tarjetas de adhesión deben retirarse en Miraflores 475.

Matrimonio González

Gonzalez - Celedon Armstrong.

Circula el siguiente parte de matrimonio: Aurelio Celedón Palma y María Armstrong de Celedón participan a Ud. el matrimonio de su hija Patricia con el señor Jaime González González, y le invitan a la ceremonia religiosa que se efectuará en la Iglesia de Nuestra Señora de los Angeles (Avenida El Golf N° 135), el viernes 12 de agosto, a las 18.30 horas. NOTA: No habrá recepción.

Bautizos.

Ha sido bautizado Ignacio, hijo del señor Ignacio García-Huidobro Amunátegui y de la señora Carolina Edwards de García-Huidobro. Fueron sus padrinos, el señor Rafael García-Huidobro Fernández y la señora Olga Schmidt de Edwards.

En la Capilla de la Clínica Santa María ha sido bautizada Carmen Inés, hija del señor Patricio Youton Rivadeneira y de la señora Inés Macuer. Roman de Youton. Fueron sus padrinos, el señor Rodrigo Domínguez Larrain y la señora Carmen Gloria Aspillaga de Domínguez.

Coctel.

La señorita Isabel Velasco Díaz ofreció un coctel, en su residencia, a sus relaciones.



Señorita María Magdalena Wilson Pizarro, cuyo matrimonio con el Dr. Dermot F. Reynolds se efectuó últimamente en la ciudad de Rochester, sede de la Clínica Mayo, Estados Unidos. — EN EL GRABADO, los novios después de la ceremonia.

Panorama Cultural

RETROSPECTIVA DE EDUARDO BONATI

Hasta el 13 de agosto continuará exhibiéndose en la Sala de la Universidad de Chile, Avenida B. O'Higgins esquina Arturo Prat, una retrospectiva del pintor y profesor de la Escuela de Bellas Artes de la Universidad de Chile, Eduardo Bonati.

PINTURA FIGURATIVA CHILENA

A-aba de llegar a Moscú para ser expuesta una muestra de Pintura Figurativa Chilena, intercedida por elementos representativos de esta escuela. El conjunto será inaugurado el 15 de septiembre, en la capital soviética con ocasión de las Fiestas Patrias.

ARTE POPULAR ECUATORIANO

Hasta el 15 de agosto, continuará presentándose en el Museo de Arte Popular (Cerro Santa Lúcia), una muestra de Arte Popular Ecuatoriano, que reúne obras de la artesanía de ese país.

PINTURAS DE RAUL VERA

Hasta hoy continuará exhibiéndose en la Sala del Banco de Chile, Huérfanos N° 972, enrepiro, una muestra de obras de expresión populista del pintor y abogado Raúl Vera.

VISITA DE CATEDRÁTICO ESPAÑOL

Se encuentra en Santiago el catedrático español de la Facultad de Ciencias Económicas de la Universidad de Madrid, Ángel Vegas Pérez, con el objeto de ofrecer diversas conferencias en centros universitarios chilenos. Permanecerá en Santiago hasta el jueves próximo.

EXPOSICION DE ALBERTO URANGA LEDO

En la Sala Libertad, Mac Iver 142, continúa abierta una exposición del artista nacional Alberto Urrutia Lledo. La muestra continuará abierta hasta el 13 de agosto.

EXPOSICION FOTOGRAFICA

En el Instituto Chileno Alemán de Cultura se exhibirá hasta hoy una Exposición Fotográfica, donde figuran los principales artistas del lente de nuestro país. La muestra puede ser visitada en la Sala de Exposiciones de Esmeralda N° 650.

Cosas que Ud. debe saber...

Lo normal parece muchas veces obra de la fantasía. Sin embargo, éstos son hechos que ocurren en nuestro país y que Ud. debe saber.

En el ejercicio 1965/66, la Cia. Cervecerías Unidas vendió 834.000.000 de botellas de sus productos.

Ello significa:



TAPAS CORONA. Colocadas una al lado de la otra - tienen un diámetro de 29 mm. - se formaría una cinta de 24.186 kilómetros, es decir, la distancia entre Valparaíso y el centro de la China.

BOTELLAS. Colocando todas las botellas vendidas, una al lado de la otra - tienen un diámetro de 63,9 mm. - se puede formar una órbita espacial de 53.239 kilómetros, superior a las descritas por los astronautas.

Las tapas Corona se fabrican con hojalata de Huachipato, por industrias metalúrgicas chilenas. Las botellas son una de las producciones más importantes de la industria nacional del vidrio.

Utilizando productos nacionales, CCU. contribuye al progreso del país, con toda la fuerza y capacidad creadora de

UNA TRADICION

dinámica



COMPAÑIA CERVECERIAS UNIDAS



Cámara de Diputados

SESION 21ª ORDINARIA, EN MIERCOLES 13 DE JULIO DE 1966

(De 16.15 a 20.48 horas)

Presidencia de los señores Ballesteros e Isla y de la señora Relamal
Secretario, el señor Cañas Ibáñez; Prosecretario, el señor Kaempfe

(Versión Oficial)

(Conclusión)

(Seguro Social de Accidentes del Trabajo y Enfermedades Profesionales)

En discusión el artículo 12.

Se van a leer las tres indicaciones que se han presentado.

El señor CARAS (Secretario).

Indicación de los señores De la Fuente, Phillips, Monckberg, Zepeda, Ochagavía, Monckberg, Lora, don Gustavo, y Coburn, para reemplazar la letra a) del artículo 12 por la siguiente: "Que sus miembros ocupen, a lo más, en conjunto, 15.000 trabajadores, en actividades habituales".

Indicación de los señores Valenzuela, don Héctor, Cancino, Montt y Daiber, para que se reemplace la primera parte de la letra b) por la siguiente: "Que dispongan de servicios médicos adecuados, propios en común, con otra mutuality, los que deben incluir servicios especializados, como de rehabilitación".

Indicación de la señora Lazo, y de los señores Melo, Acevedo y Silva Ulloa, para suprimir este artículo.

El señor ISLA (Vicepresidente).

En discusión el artículo 12 con las indicaciones a que acaba de dar lectura el señor Secretario.

El señor DAIBER.— Pido la palabra, señor Presidente.

El señor ISLA (Vicepresidente).— Tiene la palabra Su Señoría.

El señor DAIBER.— Señor Presidente, hemos formulado indicación al artículo 12 para modificar su letra b) porque tal como fue despatchado por las Comisiones de Asistencia Médico Social e Higiene y de Hacienda, ella aparece como limitativa. En efecto, esta disposición indica, en forma taxativa, que especialistas deberán tener estas instituciones. Y toda enumeración resulta limitativa.

Por eso, proponemos esta otra redacción, que es mucho más amplia, pues elimina la enumeración de rehabilitación, ortopedia y rehabilitación, en consideración al hecho de que, efectivamente, hay una serie de otros servicios que conviene que queden incluidos también. Además, se deja abierta la posibilidad de que entre las mutuales haya servicios médicos comunes. Y esto debe tomarse en cuenta en el texto legal porque, en esta forma, se puede lograr un mejor aprovechamiento de las instalaciones médicas y paramédicas y, al mismo tiempo, mejorar esas mismas instalaciones.

Por eso, votaremos esta indicación favorablemente. Pero rechazaremos la que se refiere a la letra a), que rebaja el número de trabajadores de 20 a 15 mil.

El señor PHILLIPS.— Como Es Diputado Informante y habla por la Democracia Cristiana.

El señor ISLA (Vicepresidente).— Ofrezco la palabra.

Ofrezco la palabra.

Cerrado el debate.

En votación.

Se va a votar el artículo por letras.

En votación el encabezamiento del artículo 12 y su letra a), junto con la indicación presentada por los Honorables señores Monckberg, Monckberg, Phillips y otros, que consiste en reemplazar la letra a) por otra.

—Efectuada la votación en forma económica, dio el siguiente resultado: por la afirmativa, 33 votos; por la negativa, 33 votos.

El señor ISLA (Vicepresidente).— Rechaído el encabezamiento y la letra a) del artículo 12, con la indicación.

En el encabezamiento y la letra a) original del artículo 12.

—Efectuada la votación en forma económica, dio el siguiente resultado: por la afirmativa, 3 votos; por la negativa, 3 votos.

El señor ISLA (Vicepresidente).— Aprobado el encabezamiento y la letra a) del artículo 12.

En votación la letra b), con la indicación a que se va a dar lectura.

El señor CARAS (Secretario).— Indicación de los señores Cancino, Valenzuela, don Héctor, Montt y Daiber, para reemplazar la primera parte por esta otra "que dispongan de servicios médicos adecuados, propios, o en común, con otra mutuality, los que deben incluir servicios especializados, como de rehabilitación".

El señor ISLA (Vicepresidente).— En votación la letra b) del artículo 12, con la indicación que acaba de leer el señor Secretario.

—Efectuada la votación en forma económica, dio el siguiente resultado: por la afirmativa, 34 votos; por la negativa, 34 votos.

El señor ISLA (Vicepresidente).— Aprobada la letra b) del artículo 12.

Si le parece a la Cámara, se aprobará el resto del artículo.

El señor MELO.— No, que se vote. Nosotros estamos en contra de todos estos incisos, que se refieren a las Mutuales.

—Hablan varios señores Diputados a la vez.

El señor ISLA (Vicepresidente).— En votación el resto del artículo.

—Efectuada la votación en forma económica, dio el siguiente resultado: por la afirmativa, 35 votos; por la negativa, 4 votos.

El señor ISLA (Vicepresidente).— Aprobado el resto del artículo 12.

Se dará lectura a una indicación que incide en el artículo 13.

El señor CARAS (Secretario).— De los señores Melo, Acevedo, Silva Ulloa y señora Lazo, para suprimirlo.

El señor ISLA (Vicepresidente).— En discusión el artículo 13.

El señor VALENZUELA VALDERRAMA (don Héctor).

Indicación de los señores Melo, Acevedo, Silva Ulloa y señora Lazo, para suprimirlo.

El señor ISLA (Vicepresidente).— En discusión el artículo 13.

El señor VALENZUELA VALDERRAMA (don Héctor).

Indicación de los señores Melo, Acevedo, Silva Ulloa y señora Lazo, para suprimirlo.

El señor ISLA (Vicepresidente).— En discusión el artículo 13.

El señor VALENZUELA VALDERRAMA (don Héctor).

Indicación de los señores Melo, Acevedo, Silva Ulloa y señora Lazo, para suprimirlo.

El señor ISLA (Vicepresidente).— En discusión el artículo 13.

El señor VALENZUELA VALDERRAMA (don Héctor).

Indicación de los señores Melo, Acevedo, Silva Ulloa y señora Lazo, para suprimirlo.

El señor ISLA (Vicepresidente).— En discusión el artículo 13.

El señor VALENZUELA VALDERRAMA (don Héctor).

Indicación de los señores Melo, Acevedo, Silva Ulloa y señora Lazo, para suprimirlo.

El señor ISLA (Vicepresidente).— En discusión el artículo 13.

El señor VALENZUELA VALDERRAMA (don Héctor).

Indicación de los señores Melo, Acevedo, Silva Ulloa y señora Lazo, para suprimirlo.

El señor ISLA (Vicepresidente).— En discusión el artículo 13.

El señor VALENZUELA VALDERRAMA (don Héctor).

Indicación de los señores Melo, Acevedo, Silva Ulloa y señora Lazo, para suprimirlo.

El señor ISLA (Vicepresidente).— En discusión el artículo 13.

El señor VALENZUELA VALDERRAMA (don Héctor).

Indicación de los señores Melo, Acevedo, Silva Ulloa y señora Lazo, para suprimirlo.

El señor ISLA (Vicepresidente).— En discusión el artículo 13.

El señor VALENZUELA VALDERRAMA (don Héctor).

Indicación de los señores Melo, Acevedo, Silva Ulloa y señora Lazo, para suprimirlo.

El señor ISLA (Vicepresidente).— En discusión el artículo 13.

El señor VALENZUELA VALDERRAMA (don Héctor).

Indicación de los señores Melo, Acevedo, Silva Ulloa y señora Lazo, para suprimirlo.

El señor ISLA (Vicepresidente).— En discusión el artículo 13.

El señor VALENZUELA VALDERRAMA (don Héctor).

Indicación de los señores Melo, Acevedo, Silva Ulloa y señora Lazo, para suprimirlo.

El señor ISLA (Vicepresidente).— En discusión el artículo 13.

El señor VALENZUELA VALDERRAMA (don Héctor).

Indicación de los señores Melo, Acevedo, Silva Ulloa y señora Lazo, para suprimirlo.

El señor ISLA (Vicepresidente).— En discusión el artículo 13.

El señor VALENZUELA VALDERRAMA (don Héctor).

Indicación de los señores Melo, Acevedo, Silva Ulloa y señora Lazo, para suprimirlo.

El señor ISLA (Vicepresidente).— En discusión el artículo 13.

El señor VALENZUELA VALDERRAMA (don Héctor).

Indicación de los señores Melo, Acevedo, Silva Ulloa y señora Lazo, para suprimirlo.

El señor ISLA (Vicepresidente).— En discusión el artículo 13.

El señor VALENZUELA VALDERRAMA (don Héctor).

Indicación de los señores Melo, Acevedo, Silva Ulloa y señora Lazo, para suprimirlo.

El señor ISLA (Vicepresidente).— En discusión el artículo 13.

El señor VALENZUELA VALDERRAMA (don Héctor).

Indicación de los señores Melo, Acevedo, Silva Ulloa y señora Lazo, para suprimirlo.

El señor ISLA (Vicepresidente).— En discusión el artículo 13.

El señor VALENZUELA VALDERRAMA (don Héctor).

Indicación de los señores Melo, Acevedo, Silva Ulloa y señora Lazo, para suprimirlo.

El señor ISLA (Vicepresidente).— En discusión el artículo 13.

El señor VALENZUELA VALDERRAMA (don Héctor).

Indicación de los señores Melo, Acevedo, Silva Ulloa y señora Lazo, para suprimirlo.

El señor ISLA (Vicepresidente).— En discusión el artículo 13.

El señor VALENZUELA VALDERRAMA (don Héctor).

Indicación de los señores Melo, Acevedo, Silva Ulloa y señora Lazo, para suprimirlo.

El señor ISLA (Vicepresidente).— En discusión el artículo 13.

El señor VALENZUELA VALDERRAMA (don Héctor).

Indicación de los señores Melo, Acevedo, Silva Ulloa y señora Lazo, para suprimirlo.

El señor ISLA (Vicepresidente).— En discusión el artículo 13.

El señor VALENZUELA VALDERRAMA (don Héctor).

Indicación de los señores Melo, Acevedo, Silva Ulloa y señora Lazo, para suprimirlo.

El señor ISLA (Vicepresidente).— En discusión el artículo 13.

El señor VALENZUELA VALDERRAMA (don Héctor).

Indicación de los señores Melo, Acevedo, Silva Ulloa y señora Lazo, para suprimirlo.

El señor ISLA (Vicepresidente).— En discusión el artículo 13.

El señor VALENZUELA VALDERRAMA (don Héctor).

Indicación de los señores Melo, Acevedo, Silva Ulloa y señora Lazo, para suprimirlo.

El señor ISLA (Vicepresidente).— En discusión el artículo 13.

El señor VALENZUELA VALDERRAMA (don Héctor).

Indicación de los señores Melo, Acevedo, Silva Ulloa y señora Lazo, para suprimirlo.

El señor ISLA (Vicepresidente).— En discusión el artículo 13.

El señor VALENZUELA VALDERRAMA (don Héctor).

Indicación de los señores Melo, Acevedo, Silva Ulloa y señora Lazo, para suprimirlo.

El señor ISLA (Vicepresidente).— En discusión el artículo 13.

El señor VALENZUELA VALDERRAMA (don Héctor).

Indicación de los señores Melo, Acevedo, Silva Ulloa y señora Lazo, para suprimirlo.

El señor ISLA (Vicepresidente).— En discusión el artículo 13.

El señor VALENZUELA VALDERRAMA (don Héctor).

Honorable señor Phillips, don Patrício.

El señor PHILLIPS.— Señor Presidente, nos llama profundamente la atención la modificación propuesta por la Comisión de Hacienda, y la indicación presentada por los Diputados de Gobierno.

Entiendo que los estudios dados a conocer en la Comisión Técnica, por la Superintendencia de Seguridad Social sobre este proyecto, dieron a los organismos administradores el 10% de su ingreso, como porcentaje máximo, en cuantos a sus gastos.

Pues bien, esta norma se quebra con la indicación de la Comisión de Hacienda, y con lo que han hecho presente, ahora, en la Sala, los Diputados de Gobierno, va que los períodos transitorios de que se habla pueden tener una duración de diez meses por año.

Por lo demás, como tampoco se filan montos respecto de estos gastos de administración, puede suceder que, en un determinado momento, se lleguen a desfinanciar esos organismos administradores y no puedan prestarse los servicios que contempla este proyecto.

Por eso, estamos con la disposición contenida en el proyecto y no con estas indicaciones que no filan montos de ninguna especie.

El señor DAIBER.— Pido la palabra.

El señor ISLA (Vicepresidente).— Tiene la palabra el señor Diputado Informante de la Comisión de Hacienda.

El señor DAIBER.— Señor Presidente, nosotros hemos cambiado de criterio y votaremos en contra de la indicación que, en su parte principal, agrega el inciso nuevo que dice: "No obstante, con el acuerdo de la Superintendencia de Seguridad Social y por períodos transitorios, los organismos administradores podrán destinar a gastos de administración un porcentaje superior al indicado en el inciso anterior".

En realidad, ella sólo tenía por objeto mejorar la redacción de la modificación de la Comisión de Hacienda. Pero no estamos en contra por lo que acaba de manifestar el honorable señor Phillips, sino por el primer año de funcionamiento de este sistema, nueva autorización un gasto superior.

Me explico. Día atrás—ayer o anteayer—se hizo ver que los gastos administrativos de todos estos organismos, tanto de la Caja de Accidentes del Trabajo como de las mutuales, en general, de las Cajas de Previsión, ascenden, en la actualidad, más del 10% de los ingresos. Pues bien, ahora que estos distintos organismos de Previsión, la Caja de Empleados Particulares, por ejemplo, tienen que entrar en gastos muy grandes para crear los servicios asistenciales adecuados, es indiscutible que, en un primer momento, esos gastos pueden ser superiores. Por eso, estamos abiertos a la posibilidad de aumentarlos, durante un año.

El señor PHILLIPS.— ¿A cuánto?

—Hablan varios señores Diputados a la vez.

La señora LAZO.— ¿A cuánto?

El señor DAIBER.— Sólo quiero insistir en esto del 10%, que figura como suma tope o máxima en esta materia, y daremos algunos datos que no tuvimos a mano, ayer, cuando se trató el mismo problema. La Superintendencia de Seguridad Social, a través de los cálculos que ha entregado al Departamento Actuarial, ha hecho la siguiente composición de cifras, para llevar al costo del accidente, tanto para empleados como obreros.

En el caso de los empleados, establece como gasto administrativo la cantidad de \$ 60, en circunstancias que el gasto total por accidente es de \$ 820. Vale decir, ese Departamento Actuarial ha considerado alrededor del 10% por concepto de gastos administrativos. Ahora bien, en el caso de los obreros, ha calculado por gastos de administración la suma de \$ 25 y \$ 242, por concepto del costo total del accidente. O sea, también se ha determinado un porcentaje similar, cercano al 10%.

Nada más, señor Presidente.

El señor ISLA (Vicepresidente).— Tiene la palabra el Honorable señor Melo; v. a continuación, el Honorable señor Phillips.

El señor VALENZUELA VALDERRAMA (don Héctor).— Señor Presidente, anuncio que retiramos nuestra indicación.

—Hablan varios señores Diputados a la vez.

La señora LAZO.— ¡Era muy mala!

El señor ISLA (Vicepresidente).— Se dará por retirada la indicación, siempre que

ningún señor Diputado la haga suya.

Queda retirada.

El señor MONCKBERG.— ¡Nació muerte!

El señor MELO.— Nosotros estamos en contra de este artículo, porque significa que el dinero que se pasará por concepto de pólizas, se va a gastar, en gran parte, en estos llamados gastos de administración, que será necesario crear nuevos puestos y pagar nuevas remuneraciones.

En los estudios hechos sobre los costos de seguridad social por la Organización Internacional del Trabajo, en los años 1938-1940, Chile aparece con un porcentaje muy alto, entre todos los países. Les da "tiro y lado". Con esta indicación, se va a ir más lejos todavía; Chile pasará a ser el campeón del mundo en esta materia.

El señor DAIBER.— Esa es una afirmación gratuita, señor Presidente.

El señor MELO.— Aquí están los datos.

El señor DAIBER.— Los antecedentes que tenemos demuestran una cosa distinta de lo que afirma Su Señoría.

—Hablan varios señores Diputados a la vez.

El señor ISLA (Vicepresidente).— Ruego a los señores Diputados se sirvan evitar los diálogos.

El señor MELO.— Tengo aquí los estudios hechos por la Organización Internacional del Trabajo sobre los costos de seguridad social en todos los países.

El señor VALENZUELA VALDERRAMA (don Héctor).— Pido la palabra.

El señor ISLA (Vicepresidente).— Tiene la palabra Su Señoría.

El señor VALENZUELA VALDERRAMA (don Héctor).— Referente a lo manifestado por el Honorable señor Melo, debo decir que, en este momento, los gastos de administración de la Caja de Accidentes del Trabajo ascenden, aproximadamente, al 26%, más un 40% de gastos de recaudación de las cotizaciones, lo que da un total de 66%. Por de pronto, por el solo ministerio de la ley y en razón del nuevo mecanismo que se crea, se va a rebajar de este 40% de gastos que corresponde a los costos de recaudación, que no va a haber. Así es que, desde el primer instante, disminuirán en un 14% los actuales gastos.

El señor ISLA (Vicepresidente).— Tiene la palabra el Honorable señor Phillips.

El señor MELO.— No de inmediato.

El señor PHILLIPS.— Es indiscutible, por los antecedentes que se han dado, que en el manejo de este servicio no se puede considerar la recaudación, porque no va a existir. Pero los datos entregados por el Honorable señor Melo son exactos. La OIT tiene los informes referentes a los costos de previsión de todos los países, en distintos idiomas. Es indiscutible que podrá ser de un 10 ó 12%. Nosotros no obtenemos esta parte, porque el servicio tendrá que disponer de los medios que se requieran. No se puede suprimir el artículo porque no habrá cómo pagar a los funcionarios. El servicio debe tener su presupuesto para cumplir sus funciones y remunerar al personal.

Nada más.

Estimamos, sí, que debe indicarse un porcentaje, porque de lo contrario se puede llegar a la exageración. Si se establece que es por el primer año, debiera decir la indicación que durante el primer año será doble, por ejemplo; pero no se puede dejar la puerta abierta para destinar un porcentaje—no pretendo suponer intenciones—que podría ser de 40% superior, de acuerdo con la disposición legal que se pretende aprobar. En consecuencia, estamos en contra de esta parte, porque estimamos que, si bien es cierto que los organismos deben tener el financiamiento correspondiente, tampoco puede ser excesivo ni indefinido.

El señor MELO.— Pido la palabra.

El señor ISLA (Vicepresidente).— Tiene la palabra Su Señoría.

El señor MELO.— Señor Presidente, solicito que se recabe el asentimiento de la Sala a fin de insertar en la versión oficial y en el Boletín Social de algunos países un cuadro que contiene los costos de seguridad para que sirvan de comparación.

El señor ISLA (Vicepresidente).— Solicito el asentimiento unánime de la Sala para proceder en la forma señalada por Su Señoría.

El señor VALENZUELA VALDERRAMA (don Héctor).— No hay acuerdo.

El señor DAIBER.— ¿Me permite, señor Presidente? Podría tomarse un acuerdo condicionado.

El señor ISLA (Vicepresidente).— El Honorable señor Daiber sabe que los acuerdos no pueden condicionarse. Recabo nuevamente el asentimiento de la Sala a fin de que ha hecho mención el Honorable señor Melo.

El señor DAIBER.— Antes, el señor MELO.—

"COSTO SEGURIDAD SOCIAL EN ALGUNOS PAISES DEL MUNDO (ESTUDIO O. I. T. 1938-1940)"

"COSTO SEGURIDAD SOCIAL EN ALGUNOS PAISES"				
PAIS	Total Ingreso	Total Egreso	Prestaciones Dinero	
AUSTRIA				
Millones de schillings	24.429	23.063	17.324	
Patrones	12.347			
Estado	4.902			
Trabaj.	6.933			
BELGICA				
Millones de francos ..	87.839,4	86.498,2	67.160	
Patrones	36.425,3			
Estado	27.234,5			
Trabaj.	16.218,0			
CEILAN				
Millones rupias .. .	287,5	288,6	79	
Patrones	177,2			
Estado	93,8			
Trabaj.	12,5			
CONGO				
Millones francos .. .	1.052,72	86,85	424,14	
Patrones	600			
Estado	448			
DINAMARCA				
Millones coronas ..	4.241,9	4.213,8	2.850,8	
Patrones	448,8			
Estado	2.109			
Trabaj.	631			
SUECIA				
Millones coronas ..	8.017,8	7.901,7	5.611,8	
Patrones	882			
JAPON				
Millones de Yens ..	823.066	722.629	349.391	
Patrones	388.011			
Estado	265.000			
Trabaj.	237.977			
SUIZA				
Millones de francos ..	3.896,3	2.788,6	2.597,8	
Patrones	878			
Estado	1.300			
Trabaj.	1.214,9			
PAISES BAJOS				
Millones de Florines ..	5.543,8	4.731	3.684,8	
Patrones	2.173,8			
Trabaj.	2.236,2			
Estado	571,8			
FINLANDIA				
Millones de Nuevos Marcos	1.482,82	1.375,55	1.026,42	
Patrones	544,30			
Estado	705			
Trabaj.	133,09			
FRANCIA				
Millones de Francos ..	40.891,3	40.776	30.547,8	
Patrones	23.156,6			
Estado	6.111,8			
Trabaj.	6.298			
REP. FEDERAL ALEMANA				
Millones de Marcos ..	50.502	47.870	35.529	
Estado	12.442			
Patrones	20.807			
Trabaj.	12.551			
GUATEMALA				
Millones de quetzales ..	20,7	20,3	11,4	
Estado	11,4			
Patrones	6,7			
Trabaj.	2,5			
PANAMA				
Millones de Balboas ..	31,82	26,04	25,14	
Patrones	17,8			
Estado	6,91			
Trabaj.	4,34			
VENEZUELA				
Millones de Bolívares ..	669,61	666,38	117,84	
Estado	490,16			
Patrones	105,83			
Trabaj.	55,38			
CHILE				
Millones de pesos ..	201.007,9			
U. R. S. S.				
Millones de rublos ..		14.749	9.350	
Patrones	14.749			
Estado	3.924			
	10.825			
UCRANIA				
Millones de rublos ..	2.447,3	2.447,3	1.620,3	
Patrones	1.271,6			
Estado	1.175,7			
YUGOSLAVIA				
Millones de Dinares ..	306.411	328.091	194.239	
Patrones	260.791			
Estado	32.116			
POLONIA				
Millones de Zlotys ..	34.239	33.535	21.410	
Patrones	22.313			
Estado	11.878			
CHECOSLOVAQUIA				
Millones coronas ..	24.856	24.856	18.751	
Patrones	8.214			
Estado	16.068			
Trabaj.	505			
E. E. U. U.				
Millones dólares ..	34.513	31.360	25.039	
Patrones	13.208			
Estado	6.944			
Trabaj.	8.286			
REINO UNIDO				
Millones libras ..	2.853,4	2.831,4	1.772,7	
Patrones	485,9			
Estado	1.536,8			
Trabaj.	538,3			
ITALIA				
Millones liras ..	2.981.642	2.651.328	1.905.028	
Patrones	1.760.090			
Estado	683.280			
Trabaj.	353.951			

pido la palabra, señor Presidente.

El señor ISLA (Vicepresidente).— Antes de que la Sala se pronuncie sobre la petición del Honorable señor Melo?

El señor DAIBER.— Lo que voy a decir tiene relación con esa petición, señor Presidente.

El señor ISLA (Vicepresidente).— La Mesa recabará posteriormente el acuerdo de la Sala.

monto del subsidio diario. Se le parece a la Honorable Cámara, se rechaza. Reconsiderado.

En votación el artículo en su forma original. Si se le parece a la Honorable Cámara, se aprueba.

El señor MONTT.— Con la indicación del Honorable señor Silva Ulloa.

El señor SILVA ULLOA.— Con el inciso propuesto.

El señor SILVA (Vicepresidente).— Con el inciso que ha propuesto el Honorable Diputado señor Silva Ulloa, don Ramón, y que redactará la Mesa.

El señor SILVA (Vicepresidente).— Con el inciso que ha propuesto el Honorable Diputado señor Silva Ulloa, don Ramón, y que redactará la Mesa.

El señor SILVA (Vicepresidente).— Con el inciso que ha propuesto el Honorable Diputado señor Silva Ulloa, don Ramón, y que redactará la Mesa.

El señor SILVA (Vicepresidente).— Con el inciso que ha propuesto el Honorable Diputado señor Silva Ulloa, don Ramón, y que redactará la Mesa.

El señor SILVA (Vicepresidente).— Con el inciso que ha propuesto el Honorable Diputado señor Silva Ulloa, don Ramón, y que redactará la Mesa.

El señor SILVA (Vicepresidente).— Con el inciso que ha propuesto el Honorable Diputado señor Silva Ulloa, don Ramón, y que redactará la Mesa.

El señor SILVA (Vicepresidente).— Con el inciso que ha propuesto el Honorable Diputado señor Silva Ulloa, don Ramón, y que redactará la Mesa.

El señor SILVA (Vicepresidente).— Con el inciso que ha propuesto el Honorable Diputado señor Silva Ulloa, don Ramón, y que redactará la Mesa.

El señor SILVA (Vicepresidente).— Con el inciso que ha propuesto el Honorable Diputado señor Silva Ulloa, don Ramón, y que redactará la Mesa.

El señor SILVA (Vicepresidente).— Con el inciso que ha propuesto el Honorable Diputado señor Silva Ulloa, don Ramón, y que redactará la Mesa.

El señor SILVA (Vicepresidente).— Con el inciso que ha propuesto el Honorable Diputado señor Silva Ulloa, don Ramón, y que redactará la Mesa.

El señor SILVA (Vicepresidente).— Con el inciso que ha propuesto el Honorable Diputado señor Silva Ulloa, don Ramón, y que redactará la Mesa.

El señor SILVA (Vicepresidente).— Con el inciso que ha propuesto el Honorable Diputado señor Silva Ulloa, don Ramón, y que redactará la Mesa.

El señor SILVA (Vicepresidente).— Con el inciso que ha propuesto el Honorable Diputado señor Silva Ulloa, don Ramón, y que redactará la Mesa.

El señor SILVA (Vicepresidente).— Con el inciso que ha propuesto el Honorable Diputado señor Silva Ulloa, don Ramón, y que redactará la Mesa.

El señor SILVA (Vicepresidente).— Con el inciso que ha propuesto el Honorable Diputado señor Silva Ulloa, don Ramón, y que redactará la Mesa.

El señor SILVA (Vicepresidente).— Con el inciso que ha propuesto el Honorable Diputado señor Silva Ulloa, don Ramón, y que redactará la Mesa.

El señor SILVA (Vicepresidente).— Con el inciso que ha propuesto el Honorable Diputado señor Silva Ulloa, don Ramón, y que redactará la Mesa.

El señor SILVA (Vicepresidente).— Con el inciso que ha propuesto el Honorable Diputado señor Silva Ulloa, don Ramón, y que redactará la Mesa.

El señor SILVA (Vicepresidente).— Con el inciso que ha propuesto el Honorable Diputado señor Silva Ulloa, don Ramón, y que redactará la Mesa.

El señor SILVA (Vicepresidente).— Con el inciso que ha propuesto el Honorable Diputado señor Silva Ulloa, don Ramón, y que redactará la Mesa.

El señor SILVA (Vicepresidente).— Con el inciso que ha propuesto el Honorable Diputado señor Silva Ulloa, don Ramón, y que redactará la Mesa.

El señor SILVA (Vicepresidente).— Con el inciso que ha propuesto el Honorable Diputado señor Silva Ulloa, don Ramón, y que redactará la Mesa.

El señor SILVA (Vicepresidente).— Con el inciso que ha propuesto el Honorable Diputado señor Silva Ulloa, don Ramón, y que redactará la Mesa.

El señor SILVA (Vicepresidente).— Con el inciso que ha propuesto el Honorable Diputado señor Silva Ulloa, don Ramón, y que redactará la Mesa.

El señor SILVA (Vicepresidente).— Con el inciso que ha propuesto el Honorable Diputado señor Silva Ulloa, don Ramón, y que redactará la Mesa.

El señor SILVA (Vicepresidente).— Con el inciso que ha propuesto el Honorable Diputado señor Silva Ulloa, don Ramón, y que redactará la Mesa.

El señor SILVA (Vicepresidente).— Con el inciso que ha propuesto el Honorable Diputado señor Silva Ulloa, don Ramón, y que redactará la Mesa.

El señor SILVA (Vicepresidente).— Con el inciso que ha propuesto el Honorable Diputado señor Silva Ulloa, don Ramón, y que redactará la Mesa.

El señor SILVA (Vicepresidente).— Con el inciso que ha propuesto el Honorable Diputado señor Silva Ulloa, don Ramón, y que redactará la Mesa.

El señor SILVA (Vicepresidente).— Con el inciso que ha propuesto el Honorable Diputado señor Silva Ulloa, don Ramón, y que redactará la Mesa.

El señor SILVA (Vicepresidente).— Con el inciso que ha propuesto el Honorable Diputado señor Silva Ulloa, don Ramón, y que redactará la Mesa.

El señor SILVA (Vicepresidente).— Con el inciso que ha propuesto el Honorable Diputado señor Silva Ulloa, don Ramón, y que redactará la Mesa.

El señor SILVA (Vicepresidente).— Con el inciso que ha propuesto el Honorable Diputado señor Silva Ulloa, don Ramón, y que redactará la Mesa.

El señor SILVA (Vicepresidente).— Con el inciso que ha propuesto el Honorable Diputado señor Silva Ulloa, don Ramón, y que redactará la Mesa.

El señor SILVA (Vicepresidente).— Con el inciso que ha propuesto el Honorable Diputado señor Silva Ulloa, don Ramón, y que redactará la Mesa.

El señor SILVA (Vicepresidente).— Con el inciso que ha propuesto el Honorable Diputado señor Silva Ulloa, don Ramón, y que redactará la Mesa.

El señor SILVA (Vicepresidente).— Con el inciso que ha propuesto el Honorable Diputado señor Silva Ulloa, don Ramón, y que redactará la Mesa.

El señor SILVA (Vicepresidente).— Con el inciso que ha propuesto el Honorable Diputado señor Silva Ulloa, don Ramón, y que redactará la Mesa.

El señor SILVA (Vicepresidente).— Con el inciso que ha propuesto el Honorable Diputado señor Silva Ulloa, don Ramón, y que redactará la Mesa.

El señor SILVA (Vicepresidente).— Con el inciso que ha propuesto el Honorable Diputado señor Silva Ulloa, don Ramón, y que redactará la Mesa.

El señor SILVA (Vicepresidente).— Con el inciso que ha propuesto el Honorable Diputado señor Silva Ulloa, don Ramón, y que redactará la Mesa.

El señor SILVA (Vicepresidente).— Con el inciso que ha propuesto el Honorable Diputado señor Silva Ulloa, don Ramón, y que redactará la Mesa.

El señor SILVA (Vicepresidente).— Con el inciso que ha propuesto el Honorable Diputado señor Silva Ulloa, don Ramón, y que redactará la Mesa.

El señor MONTT.— Señor Presidente, en el artículo 32, de extraordinaria importancia, es necesario aclarar algunos conceptos, en especial el por- que de los 15 sueldos y no los 24, como expresaba el Honorable señor Melo.

Primera cosa: en el actual Código del Trabajo, se dan 24 meses.

El señor MELO.— En el artículo 278.

El señor VALENZUELA VALDERRAMA (don Héctor).— En el artículo 283.

El señor MONTT.— Pero eso mismo lo que la incapacidad permanente es del 100% o sea, si la víctima tiene un 90 hasta un 99.9%, de acuerdo con la legislación actual, sería una invalidez parcial, y nosotros estamos legislando, aquí, para que la invalidez total sea desde un 70% hacia arriba.

El señor MELO.— ¡Así es ahora!

El señor MONTT.— Actualmente, la invalidez parcial opera prácticamente entre los 40 y los 45 años, y por eso se indemniza con hasta 24 meses de sueldo.

El actual proyecto de ley divide el tramo en tres partes fundamentales: primera, del 40 al 45 años, invalidez parcial. Con los actuales sueldos, a que se refería el Honorable señor Valenzuela ayer, las personas que tienen una incapacidad entre el 15 y el 40%, sólo perciben de indemnización de 1 a 9 sueldos mensuales, mientras ahora se concede la posibilidad de otorgarles una indemnización de 1 a 15 sueldos mensuales, lo que matemáticamente significa un aumento del 70%.

A los que tienen una incapacidad entre el 40 y 70%, la tabla actual les da una indemnización de 9 a 20 sueldos mensuales; pero la nueva ley les otorga una pensión parcial vitalicia de hasta un 50% del sueldo base, más asignación familiar y asistencia médica, cuota mortuoria y prestaciones por supervivencia.

Otra cosa que ha llamado la atención es que en este proyecto se está usando, en forma permanente, la expresión "presumible". Nosotros queremos acotar que el uso de esta expresión en los diversos artículos de la ley es de importancia vital, constituye una innovación en este proyecto, con lo que se está armonizando con las normas establecidas en los convenios N° 102 y 121 de la OIT, lo que hace posible que no sea necesario esperar que se tenga certeza absoluta para declarar la incapacidad. Basta que ella sea presumible. Es evidente que este artículo está mejorando las condiciones de los trabajadores.

Nada más.

El señor MELO.— Pido la palabra.

El señor SILVA (Vicepresidente).— Tiene la palabra Su Señoría.

El señor MELO.— Señor Presidente, vuelvo a reiterar, con esta indicación el artículo que he igual. Solamente se cambia la expresión "15" por "24" y se hace justicia a lo dispuesto en el artículo 278 del Código del Trabajo; lo demás es quitar beneficios a los trabajadores que sufren de accidentes o de enfermedades profesionales.

El señor SILVA (Vicepresidente).— Ofrezco la palabra.

El señor MELO.— Ofrezco la palabra.

En votación el artículo 32 con la indicación.

—Efectuada la votación en forma económica, no hubo quórum.

El señor CARAS (Secretario).— Han votado solamente veintiseis señores Diputados.

El señor SILVA (Vicepresidente).— No hay quórum. Se va a repetir la votación.

—Repitida la votación en forma económica, dio el siguiente resultado: por la afirmativa, 5 votos; por la negativa, 27 votos.

El señor SILVA (Vicepresidente).— Tiene la palabra el Honorable Diputado, señor Valenzuela, don Héctor.

El señor VALENZUELA VALDERRAMA (don Héctor).— Señor Presidente, es para aclararle al colega señor Melo que nos parece que ha incurrido en un error.

El que tiene un 70 a un 85% de incapacidad, en la actualidad, tiene derecho a una indemnización de no más de 20 a 24 sueldos mensuales. El proyecto le otorga pensión vitalicia, que puede llegar hasta el 100%, más asignaciones familiares, asistencia médica, cuota mortuoria y pensión de supervivencia, derechos todos estos que, en la actualidad, no tiene. De consiguiente, la indicación carece de fundamento.

Fue es lo que quería aclararle al colega señor Melo.

El señor MELO.— Pido la palabra.

El señor SILVA (Vicepresidente).— Tiene la palabra el Honorable Diputado, señor Melo, don Galvarino.

El señor MELO.— Señor Presidente, nuestra intención, ya que a este nuevo grupo de trabajadores que se beneficiarán con esta ley, se les va a quitar el derecho a las asignaciones familiares y otras prestaciones o derechos.

El señor VALENZUELA VALDERRAMA (don Héctor).— Esta equivocación Su Señoría.

El señor SILVA (Vicepresidente).— Ruego al Honorable señor Valenzuela, don Héctor, evite los diálogos.

El señor VALENZUELA VALDERRAMA (don Héctor).— Pido la palabra.

El señor SILVA (Vicepresidente).— Tiene la palabra Su Señoría.

El señor DAIBER.— Señor Presidente, sólo deseo manifestar que la indicación propuesta no es otra cosa que una mera modificación de forma, para hacer concordar el texto de este artículo con el del artículo 27, que fue modificado.

El señor SILVA ULLOA.— Me permite una consulta. ¿Honorable colega? ¿Los tres sueldos vitales que ha habido este artículo son sueldos vitales mensuales? No se dice si son mensuales o anuales. Si fueran mensuales, ¿se pagaría una suma muy pequeña para realizar una serie de trámites. Habría que especificar que son tres sueldos vitales anuales, escala A) del Departamento de Santiago.

El señor MONTT.— Pido la palabra.

El señor SILVA (Vicepresidente).— Tiene la palabra Su Señoría.

El señor MONTT.— Señor Presidente, en realidad, no está especificado si se refiere a tres sueldos vitales de la escala A) del departamento de Santiago. No tiene mayor trascendencia. Entiendo que son mensuales.

El señor SILVA ULLOA.— Es una suma ridícula, porque serían 780 sueldos.

El señor MONTT.— No. Si esto se refiere exclusivamente al pago de cuotas.

El señor SILVA ULLOA.— O sea, todo lo que recibe es una suma que no excede de 780 sueldos.

El señor MONTT.— Exclusivamente se refiere al pago

en cuotas. No tiene mayor trascendencia.

El señor SILVA (Vicepresidente).— Solicito el asentimiento unánime de la Sala, a fin de conceder la palabra al Honorable señor Silva Ulloa.

Acordado.

El señor SILVA ULLOA.— Señor Presidente, creo que es indispensable determinar si se trata de sueldos vitales anuales, porque se dispone que esa suma que, en este instante, sería 780 sueldos, se pagará por parcelas, pero se podrá recibir totalmente para: "a) Compra de un inmueble; "b) Adquisición de cuotas de "ahorro para la vivienda en la Corporación de la Vivienda o en depósitos en alguna Asociación de Ahorro y Préstamos; "c) Pago de deudas hipotecarias derivadas de la adquisición de una propiedad; "d) Instalación de un taller... y

"e) En general, en cualquier otro caso que, a juicio de la institución administradora, sea justificado."

Me parece absurdo, señor Presidente. Creo que el espíritu ha sido referirse a sueldos vitales anuales. Por eso, habría que autorizar a la Mesa para agregar, a continuación de "tres sueldos vitales", la palabra "anuales", porque, lo contrario es obligar a los accidentados a buscar mil subterfugios para recibir una suma piquetísima, como podría ser una suma vitalicia mensual.

El señor SILVA (Vicepresidente).— Ofrezco la palabra.

El señor MELO.— Cerrado el debate.

Hay una indicación verbal del Honorable Diputado señor Silva Ulloa.

Solicito el asentimiento unánime de la Sala para admitir a discusión y a votación la proposición del Honorable señor Silva Ulloa y facultar a la Mesa para agregar, en el inciso primero, a continuación de "tres sueldos vitales" la palabra "anuales", en caso de que el artículo fuera aprobado.

Entonces, el cambiamiento de esta disposición verbal, el pensamiento que se va a votar, es el siguiente.

El señor MONTT.— Pido la palabra.

El señor SILVA (Vicepresidente).— Tiene la palabra el Honorable señor MONTT, don Julio.

El señor MONTT.— En realidad, en el próximo artículo, el 38, se ha presentado la indicación pertinente relacionada con el suplemento por gran invalidez. Dice lo siguiente: "En caso de gran invalidez, la víctima tendrá derecho a un suplemento de pensión equivalente al 40% del sueldo base".

Esta indicación tiene, precisamente, a beneficiar más a aquellos que necesitan del auxilio de otras personas para realizar los actos elementales de la vida.

El señor SILVA (Vicepresidente).— Ofrezco la palabra.

El señor VALENZUELA VALDERRAMA (don Héctor).— No, señor Presidente. Yo prefiero...

El señor SILVA (Vicepresidente).— Solicito el asentimiento unánime de la Sala a fin de conceder la palabra al Honorable señor Valenzuela Valderrama.

Acordado.

El señor VALENZUELA VALDERRAMA (don Héctor).— Señor Presidente, queremos legislar con absoluta seriedad y responsabilidad. La verdad es que el Honorable colega...

—Habían varios señores Diputados a la vez.

El señor SILVA (Vicepresidente).— Ruego a los señores Diputados escuchar atentamente al Honorable Diputado para luego poder votar el artículo.

El señor VALENZUELA VALDERRAMA (don Héctor).— Parece que no me comprendieron bien los Honorable colegas. He dicho que queremos legislar con honestidad en esta materia, y la verdad es que el problema planteado por el Honorable señor Silva Ulloa no ha sido debidamente considerado por la Comisión. No sabemos en este momento cuál podría ser su alcance financiero en el proyecto. Por lo tanto, no podríamos en esta oportunidad, hacer un cálculo a fondo, aceptar esa indicación, que puede ser realmente muy interesante. En el segundo trámite en el Senado puede precisamente aclararse este punto.

El señor SILVA ULLOA.— ¿Me concede una interrupción? El señor ROBLES.— Ya está aprobada.

El señor SILVA (Vicepresidente).— La Mesa se ve en la obligación de recabar nuevamente el asentimiento unánime de la Sala.

El señor SILVA ULLOA.— ¿Me permite dar una explicación, señor Presidente?

El señor SILVA (Vicepresidente).— Solicito el asentimiento unánime de la Sala para conceder la palabra al Honorable señor Silva Ulloa quien desea explicar de nuevo su pensamiento.

Acordado.

Tiene la palabra Su Señoría. El señor SILVA ULLOA.— Señor Presidente, el artículo 33 establece que, si la indemnización global excede de tres sueldos vitales, se pagará en mensualidades, es decir, en cuotas, salvo que se invierta esta compra de un bien raíz o en otra finalidad señalada o en la misma disposición. Si se refiere a tres sueldos vitales mensuales, en este instante representaría no más de 780 sueldos, en cifras redondas. O sea, esa suma que no cubre de 780 sueldos, debería ser pagada en cuotas, debería invertirse en la forma indicada. A mí me parece una cifra reducida, fuera de la realidad, porque nadie va a pretender comprar una casa con eso. Entonces, entiendo que se refiere a tres sueldos vitales anuales, que ya son siete mil y tantos sueldos. En ese caso, se justificaría que, si esa suma no se invierte en bienes de capital, se pagará por cuotas, pero, tratándose de una suma tan pequeña, como queda limitada en el artículo, me parece absurdo.

Por eso, ruego al Honorable señor Valenzuela que no se oponga a que después de "vitales" se incorpore la palabra "anuales".

El señor SILVA (Vicepresidente).— Solicito el asentimiento unánime de la Sala para admitir a discusión y votación la proposición hecha por el Honorable señor Silva Ulloa.

Acordado.

Ofrezco la palabra.

Ofrezco la palabra.

Cerrado el debate.

Si le parece a la Cámara y no se pide votación, se aprueba el artículo 33 con las dos indicaciones que se han formulado, la que leyó el señor Secretario y la del Honorable Diputado señor Silva Ulloa, don Ramón.

Acordado.

Ofrezco la palabra.

Ofrezco la palabra.

Cerrado el debate.

Si le parece a la Cámara y no se pide votación, se aprueba el artículo 33 con las dos indicaciones que se han formulado, la que leyó el señor Secretario y la del Honorable Diputado señor Silva Ulloa, don Ramón.

Acordado.

Ofrezco la palabra.

Ofrezco la palabra.

Cerrado el debate.

Si le parece a la Cámara y no se pide votación, se aprueba el artículo 33 con las dos indicaciones que se han formulado, la que leyó el señor Secretario y la del Honorable Diputado señor Silva Ulloa, don Ramón.

Acordado.

Ofrezco la palabra.

Los artículos 34, 35 y 36 están aprobados reglamentariamente.

En discusión el artículo 37. El señor Secretario va a leer una indicación.

El señor CARAS (Secretario).— Indicación de los señores Valenzuela, Valderrama, don Héctor, Cancino, Montt y Daiber, para suprimir el inciso segundo de este artículo.

El señor SILVA (Vicepresidente).— En discusión el artículo con la indicación.

El señor VALENZUELA VALDERRAMA (don Héctor).— Pido la palabra.

El señor SILVA (Vicepresidente).— Tiene la palabra Su Señoría.

El señor VALENZUELA VALDERRAMA (don Héctor).— Señor Presidente, la indicación que hemos formulado para suprimir el inciso segundo del artículo 37, obedece a la siguiente razón.

La gran invalidez no representa un estado distinto de la invalidez total, sino, más bien, una agravación de la misma. De tal modo que, para ordenar mejor el proyecto, el suplemento de pensión que debería cobrarse al artículo 37, obedece a la siguiente razón.

Sin embargo, como inductivamente nos encontramos frente a una situación de hecho, esto podría solucionarse reabriendo debate sobre el artículo 37 y aprobando su inciso segundo, rechazado recientemente. Esto podría hacerse, si hubiera asentimiento unánime de la Sala.

El señor SILVA (Vicepresidente).— ¿Cuál es la proposición de Su Señoría?

El señor SILVA ULLOA.— Reabrir debate sobre el artículo 37, para someter a votación su inciso segundo, con el objeto de aprobarlo.

El señor SILVA (Vicepresidente).— Solicito el asentimiento unánime de la Sala, para reabrir el debate sobre el artículo 37.

Acordado la palabra.

El señor DAIBER.— Pido la palabra.

El señor SILVA (Vicepresidente).— Tiene la palabra el señor Diputado informante.

El señor DAIBER.— Señor Presidente, nosotros seamos afirmando que los señores de esta indicación al artículo 38, que la Mesa declaró improcedente; pero, en fin, esa es harina de otro costal. Sin embargo, queremos dejar establecido que no estaba en conocimiento de la Sala, el informante que dicha indicación había sido declarada improcedente, y que, por lo tanto...

El señor SILVA (Vicepresidente).— ¿Excusarme Honorable Diputado! El señor Ballesteros presidia la sesión en el instante en que correspondía leer las indicaciones presentadas. Además, los señores artículos aprobados reglamentariamente. De tal modo que la Mesa no hizo más que cumplir con el Reglamento.

Puede continuar Su Señoría.

El señor PHILLIPS.— ¿Por qué no le basó la campanilla, señor Presidente?

El señor DAIBER.— Estoy de acuerdo con lo expresado por el Honorable señor Silva Ulloa, en el sentido de que se reabra el debate en el artículo 37.

En votación el inciso segundo del artículo 37.

—Efectuada la votación en forma económica, dio el siguiente resultado: por la afirmativa, 8 votos; por la negativa, 30 votos.

El señor SILVA (Vicepresidente).— Rechazado el inciso segundo del artículo 37.

Los artículos 38, 39 y 40 están aprobados reglamentariamente.

—Habían varios señores Diputados a la vez.

El señor VALENZUELA VALDERRAMA (don Héctor).— Hay una indicación al artículo 38, señor Presidente.

El señor SILVA (Vicepresidente).— Un momento, señores Diputados.

El señor MONTT.— Pido la palabra.

El señor CARAS (Secretario).— Al reanudarse la sesión, en la mañana, se dieron por aprobados los artículos que no habían sido objeto de indicación, entre los cuales estaba el 37, de modo que este artículo está aprobado por la razón ya señalada.

El señor VALENZUELA VALDERRAMA (don Héctor).— ¿Cómo puede decir el señor Secretario que no hay indicación al artículo 38?

El señor CARAS (Secretario).— En la Mesa no está, señor Diputado.

El señor VALENZUELA VALDERRAMA (don Héctor).— Hay una indicación presentada, a la cual hemos estado refiriéndonos.

El señor MONTT.— Pido la palabra.

—Habían varios señores Diputados a la vez.

El señor SILVA (Vicepresidente).— Solicito el asentimiento unánime de la Sala, para que pueda hacer el señalamiento al Honorable señor MONTT.

Acordado.

Tiene la palabra Su Señoría.

El señor MONTT.— Señor Presidente, varios diputados habíamos formulado una indicación al artículo 38, que decía: "En caso de gran invalidez, la víctima tendrá derecho a un suplemento de pensión equivalente al 40% del sueldo base". Esto significaba que cobraría pensión equivalente al 140% del sueldo base, lo que favorecía, precisamente, a las personas que se encontraban en esa situación.

Se me ocurrió que la Mesa la ha declarado improcedente por significar mayor gasto. Debido a este error, solicito a la Mesa que se reabra debate sobre el artículo 37, para poder aprobar su inciso segundo.

El señor SILVA (Vicepresidente).— Se hizo lo que provisionariamente se acordó.

El señor CARAS (Secretario).— La indicación al artículo 38 fue declarada improcedente, porque necesitaba del trámite de Comisión de Hacienda. Por eso se declaró

[illegible]

Cartas al Director

Las firmas contratistas deberán estar inscritas en los nuevos Registros de la Sociedad.