TIEMPO PARA SANTIAGO
INESTABLE. POSIBLES CHUBASCOS O PRECIPITACIONES LOCALES
TEMPERATURA DE AYER
MAXIMA: 13,4 grados C. a las 16 horas 20 minutos.
MINIMA: 6,5 grados C. a las 2 horas.
El Sol sale a las 7 horas 44 minutos, y se pone a las 17 horas 54 minutos — La Luna sale a las 9 horas 28 minutos, y se pone a las 21 horas 22 minutos.
FASE: Cuarto creciente el día 23.

LA NACION

AÑO XLII — SABADO 19 DE JULIO DE 1958 — SANTIAGO DE CHILE — PRECIO: $ 40.— N.o 14.836

EDICION DE 16 PAGINAS

CRONICA .... Págs. 1, 2 y 3
GREMIALES .....
REDACCION .....
POLITICA .....
PROVINCIAS .....
VIDA SOCIAL .....
CABLES ..... Pág. 8
DEPORTES ..... 9 y 10
TURF 12
TEATROS ..... 13 y 15
COMERCIO-ECONOMICOS 14
MAGAZINE 16

RESPUESTA AL ULTIMATUM RUSO:

USA REDOBLA FUERZAS EN EL LIBANO

Hoy seguirán llegando infantería de marina y paracaidistas

Inauguran Instituto de Radioisótopos

Ayer se inauguró el Instituto de Radioisótopos, anexo del Laboratorio de Química de la Escuela Dental de la Universidad de Chile, que dirige el profesor doctor René Honorato. En el grabado, aparece el Embajador de Francia, señor Robert de Boisseson, imponiéndose del funcionamiento de la Cámara Plexiglas, destinada para la preparación de las muestras con radiactividad. Este aparato es el único que existe en Chile y fue traído de Francia. Da las explicaciones sobre el funcionamiento de esta cámara, la eminente química francesa, Madame Pascaline Daudel, mientras observan el Rector señor Juan Gómez Millas, el doctor Cirilo Chayet y otras personas. (Información Pág. 3).

LA USAFF AUMENTA POTENCIAL AEREO EN BASES TURCAS

BEIRUT, 18 (UPI). — Los Estados Unidos doblaron hoy el número de sus fuerzas de Infantería de Marina en el Líbano, y decidieron el envío de paracaidistas del Ejército como contestación elocuente a la conminación rusa a que se retiren las tropas de allí.

Llegaron aquí otros dos batallones de Infantería de Marina, uno por playas situadas ocho kilómetros al norte de Beirut, y otro por avión, desde su campamento de Lejeune, en los Estados Unidos. Con estos dos batallones, las tropas norteamericanas ascienden aquí ahora a más de 6.000 hombres.

Simultáneamente se anunció que al amanecer de mañana vendrán por aire, desde la base de concentración de Adana, en Turquía, tropas de choque del primer grupo de combate aerotransportado del Ejército de los Estados Unidos, una pequeña avanzada del cual ya llegó hoy.

Las de Infantería de Marina fueron las primeras unidades importantes llegadas desde que, el miércoles, el Gobierno soviético dijo al Embajador de los Estados Unidos, Llewellyn Thompson, que su país debe "retirarse inmediatamente" del Líbano, si no quiere arrostrar "medidas" soviéticas.

Esta mañana saltó a tierra un batallón de Infantería de Ma-

(A LA PAG. 2, N.o 24)

¡Postas infantiles! es clamor de las madres

¡Una posta infantil en cada hospital! Esta consigna de la campaña de LA NACION surgió ayer como un clamor de las madres que llevan sus hijos a las policlínicas del Servicio de Seguro Social. El número cada vez creciente de atenciones en estos establecimientos y en los hospitales, indica la imperiosa necesidad de crear servicios de urgencia para niños. En el grabado, una escena diaria en el Centro de Salud N.o 2, ubicado a Copiapó N.o 1323. Seis madres obreras desvisten a sus pequeñuelos para que sean examinados por el personal médico. (Información Pág. 3).

A LO LARGO DE 1.600 KILOMETROS DE FRONTERA:

RUSIA CONCENTRA SU EJERCITO

Estado de alerta en territorios de Turquía e Irán

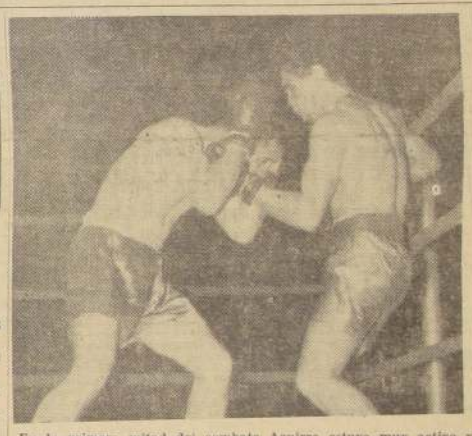

En la primera mitad del combate Aguirre estuvo muy activo y veloz para sacar las manos. Se ve aquí cuando conecta la izquierda en gancho a la cara de Rojas que busca la entrada al cuerpo. Después el chileno hizo valer su reciedumbre y eficacia. Pelea muy dura, de colorido y de fallo muy estrecho.

Cariñosa bienvenida tributó Antofagasta a S. E. el Cardenal

ANTOFAGASTA. — (Por Augusto Iriarte, corresponsal). — Un numeroso público que lo aplaudió cariñosamente, la totalidad de las autoridades de la provincia y delegaciones de las más representantivas instituciones, recibieron ayer a las 10.30 horas al Cardenal doctor José María Caro Rodríguez, Primado de la Iglesia Católica Chilena, en el aeropuerto de Cerro Moreno en esta ciudad.

El Cardenal recibió la bienvenida oficial de parte del Intendente de la provincia, señor Justo Pastor Martín, quien estaba acompañado por el obispo de la diócesis, monseñor Francisco de Borja, el obispo electo de Copiapó, monseñor Juan Francisco Fresno y el obispo de Punta Arenas, monseñor Vladimiro Boric.

Monseñor Caro, que ha veni-

(A la Pág. 2, N.o 28)

TEMPORAL DE NIEVE AISLA PUNTA ARENAS

Aisén sin agua potable

El Ministro de Obras Públicas, señor Eduardo Yáñez Zavala, está dando las instrucciones pertinentes para solucionar los problemas que ha originado el fuerte temporal de nieve que está desarrollándose en la provincia de Magallanes, especialmente en los centros de Aisén y Punta Arenas.

El Ministro dispuso que personal y maquinarias de la zona fueran trasladadas a los centros más afectados por el temporal de lluvia y de nieve.

En Punta Arenas, la nieve cubrió prácticamente todos los caminos y calles de la ciudad.

Cuatro motoniveladores iniciaron el despeje de nieve de la Mina Carbón Pecket que corresponde al kilómetro 33 del camino de Punta Arenas a Río Natales. Además, tres máquinas despejan las calles de la ciudad. Personal especializado trabaja intensamente en estas faenas, siendo informado el Ministro Yáñez que se ha logrado habilitar gran parte de los caminos y calles de la localidad.

— **CRECIDA DEL RIO AISEN.** — En Aisén, el temporal originó la crecida del río del mismo nombre, en tal forma que arrastrando troncos rompió varias cañerías del suministro de agua potable. Personal de Obras Sanitarias está trabajando para habilitar cuanto antes.

(A LA PAG. 2, N.o 25)

Reunión de tres Presidentes se proyecta en Arica

Es probable que en el mes de septiembre u octubre se reúnan en Arica el Presidente de la República, Excmo. señor Ibáñez; el Presidente Electo de Chile y el Presidente de Bolivia, Excmo. señor Hernán Siles Zuazo, para inaugurar las obras del oleoducto Sicasica-Arica, según se dijo ayer en la Cancillería.

El Embajador de Bolivia, señor Roman Castrillo, visitó al Subsecretario de Relaciones Exteriores, señor Alvaro Droguett del Fierro, con el objeto de que se apuren los trabajos en el lado chileno, para que la inauguración pueda hacerse por los tres Presidentes.

En el Día de España

El Ministro Encargado de Negocios de España, señor Miguel Solano, ofreció ayer una recepción en la sede de la Embajada con motivo de celebrarse el Día Nacional de su país, a la que asistieron Ministros de Estado, miembros del Cuerpo Diplomático y otras altas personalidades. En el grabado, de izquierda a derecha, están el señor Miguel Solano; la señora de Sepúlveda, esposa del Canciller; el Subsecretario de Relaciones Exteriores, don Alvaro Droguett; el Canciller, don Alberto Sepúlveda, y la señora de Solano.

Nuevas amenazas formula Moscú a USA. y G. Bretaña

TEHERAN, 18 (UPI) — Por Joseph Mazandi. — La demostración soviética de fuerzas en las fronteras de Irán y Turquía aumentaba por momentos.

Las "maniobras" anunciadas por Moscú, hace dos días, progresaban ruidosamente a lo largo de la frontera ruso-turca y en los mil seiscientos kilómetros de límites entre Irán y la Unión Soviética.

En Irán, así como en la vecina Turquía, los funcionarios y el hombre de la calle trataban de reir ante la demostración rusa, pero bajo la superficie latía el convencimiento de que si los desembarcos anglo-norteamericanos en Líbano y Jordania gestaban una conflagración entre Oriente y Occidente, el Ejército comunista cruzaría, indudablemente, las fronteras con Irán y Turquía.

Hasta ahora no se han registrado incidentes en las fronteras soviéticas con Turquía e Irán, pero los aviones de combate rusos se acercan demasiado, y hay informes de que las columnas motorizadas del Ejército comunista no están lejos.

ESTADO DE ALERTA EN IRAN. — El Ejército de Irán ha sido puesto en estado de alerta en la zona fronteriza, y todas las licencias han sido canceladas. La situación es la misma en Turquía, donde la presencia de tropas norteamerica-

(A LA PAG. 2, N.o 27)

DICE MATILDE LADRON DE GUEVARA:

Allende será Presidente

Retira su apoyo a Bossay, su "entrañable amigo"

Se ha desvirtuado línea de izquierda de su postulación

Matilde Ladrón de Guevara, destacada escritora de conocida actuación pública, se sumó a la candidatura presidencial de la Izquierda, renunciando a seguir prestando su apoyo a la postulación del senador Luis Bossay, en cuya campaña había fundado el Comando Independiente de Intelectuales, del cual era presidenta.

Con tal motivo envió dos cartas. Una de ellas dirigida personalmente al candidato radical, y la otra, al secretario general del Comando Nacional de la candidatura de Salvador Allende. En la primera, plantea a "su entrañable amigo Bossay" las causas de su alejamiento. Considera que se ha desvirtuado la línea izquierdista de la campaña, y añade: "Querido amigo, todo esto me exige separarme de una ruta política indecisa, por más que traten de negarlo quienes dicen lo contrario". Más adelante expresa: "Desafortunada-

(A LA PAG. 5, N.o 54)

Rechazada la renuncia de Alcalde de Coquimbo

COPIAPO. — En la sesión celebrada en la tarde de hoy por la Municipalidad, fue rectificado el acuerdo por el cual se había aceptado la renuncia del Alcalde, señor Víctor Medina Díaz, rechazándola.

El señor Medina hizo su dimisión en que había firmado un poco pollitos. La Corporación estimó ilegal este procedimiento. En consecuencia, continuará al frente de la comuna el actual Alcalde. — (GILBERTO, corresponsal.)

POLLA DEL FUTBOL

Premio semanal $ 100.000.-
Premio final $ 1.000.000.-

PARTIDO CLAVE

Equipo goles — Equipo goles
Colo Colo — La Serena

Everton- U. Española, en Viña
Rangers-Wanderers, en Talca
Magallanes-O'Higgins
U.Católica-Audax
Ferro-Palestino
G.Cross-U. de Chile

NOMBRE Y APELLIDOS DEL CONCURSANTE con letra clara
Carnet de Identidad N.o
Dirección

EN UNA LOCALIDAD RURAL SUREÑA:

DERRUMBE SEPULTO UNA FAMILIA

MURIERON EL MATRIMONIO Y CUATRO MENORES

Una familia formada por el matrimonio y cuatro hijos menores perecieron cuando un enorme derrumbe de tierra sepultó su casa, en un cerro situado en la localidad de Colonia Santo Domingo, a unos 30 kilómetros de la ciudad de Valdivia, según un radiograma recibido en la Dirección General de Carabineros.

La noticia fue proporcionada a la policía por Osvaldo Ampuero Barrientos, que vivía de allegado en la casa sepultada por el derrumbe y que, luego de salvarse, llegó a Valdivia, en donde ha sido hospitalizado en estado de gravedad.

EL DESASTRE.— El obrero Manuel Vega Reyes y su esposa, Elba Muñoz Novoa, habían levantado un ranchito en la falda de un cerro situado en la localidad denominada Colonia Santo Domingo. Ahí vivían con sus cuatro hijos: Margarita, de 12; Víctor, de 10; Guillermina, de 6, y Leonidas, de 3 años. El miércoles último, cuando toda la familia dormía, se produjo un deslizamiento de tierra de grandes proporciones, que luego de volcar la vivienda, la sepultó. Toda la familia murió aplastada. Osvaldo Ampuero Barrientos logró salvarse providencialmente. Con múltiples lesiones, el hombre tardó dos días en llegar a Valdivia y dar cuenta del desastre a Carabineros, al mismo tiempo que internarse en el Hospital Regional de esa ciudad.

La Jefatura de Carabineros de la provincia, dispuso de inmediato que carabineros se trasladen al lugar, con el objeto de remover los escombros y rescatar los cadáveres de las seis infortunadas víctimas

EN AMERICA LATINA:

Movimiento de Extensión Agrícola

Declaraciones del ingeniero agrónomo Juan Galecio

"Existe un movimiento muy fuerte dentro de la política agraria de los diferentes países de América Latina, en el sentido de darle la importancia que le corresponde a los programas de Extensión Agrícola", declaró a LA NACION, el Director del Departamento de Extensión Agrícola del Ministerio de Agricultura, ingeniero agrónomo Juan de D. Galecio Gómez. Este técnico chileno acaba de realizar una jira de 2 meses por siete países, con el objeto de estudiar la organización de los Servicios de Extensión Agrícola y considerar con los jefes de estos servicios la posibilidad de una reunión latinoamericana. Esta reunión es auspiciada por la FAO, con la colaboración de Punto IV y la OEA.

"En el Perú —dijo— estos programas están bastante avanzados. Se estima que un buen porcentaje del desarrollo agrícola alcanzado en los últimos diez años en ese país corresponden a los programas de extensión puestos en práctica por el Servicio Cooperativo Interamericano de Producción Agrícola.

En Ecuador existe desde años atrás un programa de Extensión Agrícola desarrollado por el Servicio Cooperativo Interamericano de Agricultura. En estos momentos se está estudiando la integración de todos los programas de extensión en uno sólo, de tipo nacional, el que dependería del Ministerio de Economía.

En Colombia existen diferentes organismos que han dado gran importancia a los programas de Extensión Agrícola, como una manera de mejorar los niveles de producción, a la vez que elevar las condiciones sociales y económicas de vastas áreas rurales de ese país. Existen programas de esta índole muy bien desarrollados en el valle del Cauca, con sede en Cali. En la provincia de Boyacá el Servicio Técnico de Cooperación Agrícola está desarrollando interesantes programas demostrativos con base a diez oficinas de Extensión Agrícola. En la zona de Medellín el Ministerio de Agricultura está cumpliendo a su vez importantes planes de Extensión.

En Panamá los servicios de Extensión dependen del Ministerio de Agricultura; tienen más de diez años de trabajo y están muy bien organizados.

En Costa Rica, el Ministerio de Agricultura ha organizado los Servicios de Extensión hace diez años, con alto nivel profesional y excelentes resultados. En mi opinión, es el mejor servicio de Extensión Agrícola visitado en esta jira. Existe en Turrialba el Instituto Interamericano de Ciencias Agrícolas, donde funciona una Escuela de Postgraduados en Economía Agrícola, Extensión Agrícola, Sociología Rural, Investigaciones, etc.

PROXIMA REUNION EN ESTA CAPITAL

En Brasil ida diferentes Estados tienen sus propias organizaciones, habiéndose creado últimamente un organismo central de carácter privado, el ABOAR, siglas de la Asociación Brasileña de Crédito y Asistencia Rural. Esta Asociación presta asistencia técnica a los Estados y se financia con aportes de organismos internacionales y del Ministerio de Agricultura brasileño. Algo muy importante de destacar es que el ABOAR funciona en estrecho contacto y comprensión con los bancos, que colaboran mediante créditos oportunos con los agentes de Extensión. En Brasil los servicios mejor desarrollados funcionan en Pernambuco, Minas Geraes, Santa Caterina, Parana y Río Grande do Sul. En Sao Paulo existe un centro de entrenamiento para postgraduados, en la Hacienda de Ipanema.

En Uruguay no existe propiamente servicio de Extensión, salvo el Servicio Demostrativo de San Ramón, dependiente de OEA.

En Argentina, se está organizando un servicio nuevo, el INTA, siglas del Instituto Nacional de Tecnología Agropecuaria, con aportes del Estado y de algunos organismos provinciales. Está en estado de organización y da la impresión de que será muy importante para el desarrollo agrícola del país".

El señor Galecio visitó en su jira numerosas estaciones Experimentales, entre otras, la de Tibaitato, en Colombia, que realiza interesantes programas de investigación agrícola, y la de Turrialba, en Costa Rica, que efectúa investigaciones respecto de las influencias atómicas sobre el desarrollo de las plantas y animales.

"Existe en la actualidad —termina diciendo—, un proyecto del Instituto Interamericano de Ciencias Agrícolas, Zona Sur, por el cual se crearía un Centro Internacional de Capacitación para post graduados en algunos de los países sudamericanos. La acción de este Centro sería de gran importancia por el intercambio de profesionales y el funcionamiento de cursos intensivos de perfeccionamiento profesional, lo que permitirá ir formando en los países latinoamericanos un grupo grande de profesionales con alto nivel técnico.

Es justo destacar que los programas de Extensión Agrícola que desarrollan los países visitados cuentan con el decidido apoyo técnico de la Organización de las Naciones Unidas para la Alimentación y la Agricultura, el Programa del Punto Cuarto, la Organización de Estados Americanos y la Fundación Rockefeller".

Ingeniero agrónomo Juan Galecio Gómez, Director del Departamento de Extensión Agrícola, que con la colaboración de la FAO, Punto IV y la OEA, hizo una jira continental para organizar una reunión latinoamericana sobre Extensión Agrícola.

DIRECTOR DE VIALIDAD VIAJO AYER A BELGICA

En las primeras horas de la mañana de ayer viajó por vía aérea a Bruselas, Bélgica, el Director de Vialidad del Ministerio de Obras Públicas, ingeniero señor Eduardo Paredes, con el fin de visitar la Exposición Internacional de Industrias que se celebra en ese país.

El señor Paredes, además, visitará Francia y Alemania, con el fin de estudiar los nuevos sistemas de obras viales que se vienen realizando en esos países.

Preparan aniversario

El Círculo Valdiviano de Santiago ofreció un coctel a la prensa en el que el presidente de esta entidad, don Carlos Schmidt Roestel dio a conocer el programa de celebración del XIV Aniversario del Círculo, el que comenzará el 27 del presente. En el grabado, el presidente señor Schmidt Roestel, y los directores Juan Arias, Camilo Henríquez Plaza de los Reyes, Walter Serres, Atilio Jara Peña y Luis Jaramillo Poneda.

HOY SERA ENTREGADA EN COQUIMBO

POBLACION PANAMERICANA

Presidirá la ceremonia el Ministro de Salud

En la mañana de hoy se dirigirán a Coquimbo el Ministro de Salud, don Jorge Torreblanca; Vicepresidente de la Caja de Empleados Particulares, don Enrique Méndez Carrasco; Consejeros de la Institución; Gerente General, don Fernando Bustos, y altos dirigentes de la Confederación de Empleados Particulares, quienes, junto a parlamentarios de la zona y autoridades de la provincia de Coquimbo, presidirán la ceremonia que se ha programado para hacer entrega a los imponentes de la Caja que residen allí del importante grupo habitacional que se ha dominado "Población Panamericana".

Esa provincia recibe por cuarta vez la contribución del Instituto de Previsión de los empleados particulares a su progreso urbanístico, ya que anteriormente habían sido favorecidos con los grupos "Coquimbo", Antártida" y "Pedro Pablo Muñoz".

PLAN SIMULTANEO.— Como se ha dicho en anterior oportunidad, la Caja tiene proyectada la entrega, en lo que resta del año, de 27 poblaciones más, distribuidas en Santiago y provincias, hecho que ha sido posible mediante un plan de construcciones simultáneas a través del país con la intervención de las Sociedades Constructoras de Viviendas Económicas "Empart".

Grupos habitacionales seguirán inaugurándose de acuerdo con el plan

La población "Panamericana", cuya entrega oficial tendrá lugar al mediodía de hoy, fue construída por la Caja a través de la Sociedad "Empart" N.o 5, y se compone de 104 casas individuales de 1 y 2 pisos, con antejardín y patio interior. Disponen de 3 dormitorios, living-comedor, dormitorio para el servicio doméstico, baño, cocina y otros servicios anexos. Los pisos son de parquet y las terminaciones interiores de materiales durables y muy buena presentación. La población misma, y particularmente las casas, han sido dotadas de agua potable y alcantarillado, servicios doblemente apreciados en la zona por las condiciones climatéricas que presenta.

Las viviendas fueron construídas en concreto armado, a fin de garantizar su duración y resistencia a cualquier trastorno de orden sísmico.

GRAVE DENUNCIA CONTRA NOTARIO FORMULA ABOGADO

El Tribunal Pleno de la Corte de Apelaciones tomó conocimiento de una presentación formulada por el abogado don Carlos Vicuña Fuentes en que reclama contra el notario de Santiago don José Valdivieso Muñoz, a quien acusa de haber falsificado un protocolo.

La Corte, luego de un extenso debate sobre el particular, acordó oficiar al Ministerio de Justicia para que se inicie el sumario correspondiente.

ESCUELA DE INVIERNO DE SANTIAGO CLAUSURA HOY SUS ACTIVIDADES

En la Sala "Valentín Letelier" se efectuará hoy, a las 11 horas, el acto de clausura de las actividades en la XVIII Escuela de Invierno de la Universidad de Chile, que dirige el profesor señor Roberto Munizaga Aguirre.

En esta ocasión pronunciará un discurso a nombre de los profesores, el señor Agustín Alvarez Villablanca catedrático del Instituto Pedagógico. También hablará el Director del Departamento de Extensión Cultural, señor Francisco Galdames.

Amenizarán en este acto el señor Alfonso Meléndez, que interpretará dos piezas musicales en piano; las alumnas señoritas Ana Tejos y Mary Iturra, participarán en un número de canto y piano. Finalmente la señorita Adriana Chacón, interpretará la Danza de Martinú.

LISTAS LAS INSTRUCCIONES PARA ELECCION PRESIDENCIAL

Medidas para que la ciudadanía vote de acuerdo con la nueva ley

El Ministro del Interior vio ayer los afiches de propaganda que se colocarán, profusamente, a través del país para que la ciudadanía sufrague correctamente el 4 de septiembre, de acuerdo con la nueva ley de elecciones?. El afiche contiene indicaciones precisas sobre la forma en que debe doblarse el voto (tres dobleces), la manera en que debe marcarse la cruz al candidato de la preferencia del elector, además de un facsimil del voto y la forma en que deberá procederse durante el acto de sufragar.

El Ministro, señor Valdés, informó a la prensa que en la mañana había celebrado una entrevista con el Jefe del Estado, Excmo. señor Ibáñez, y el Ministro de Defensa Nacional, general Luis Vidal, con el objeto de ponerse de acuerdo sobre la forma en que se impartirán las instrucciones generales a los jefes de plaza y a los Intendentes y gobernadores. La circular que se enviará a estos últimos quedó despachada ayer mismo.

La oficina de información que funcionará en cada uno de los locales receptores de sufragios estará a cargo de personal de las Fuerzas Armadas, dependientes del respectivo jefe de plaza.

LABORIOSO TRIUNFO DE ROJAS SOBRE AGUIRRE

Después de una pelea muy dura, intensa, con una primera mitad aterrante y de colorido, Arturo Rojas, (156.800) venció anoche por decisión de los jurados, señores Saavedra, Celis y Correa, al argentino Hermenegildo Aguirre (157.200), en el ring del Caupolicán. Muy buen combate vimos en las primeras seis vueltas en el sentido de que hubo acción permanente, siempre técnica, limpia y atrayente. En este período Aguirre sacó ventajas. Acertando distancias para ubicar sus dos manos en gancho al cuerpo que alternó con una izquierda en cross, el pluma argentino que en esta oportunidad fue dirigido por Vicente Luparello se mostró muy hábil y ligero, no solo en sus envíos, sino que su intención ofensiva superó siempre a la del recio "fighter" de Raúl Villalón, a quien le costó entrar "en clima". Cuando fue adelante, asumiendo el ataque, Aguirre llegó siempre primero con sus tiros, entre ellos, una derecha en "bolo-punch" —el golpe de Kid Gavilán, que el bien es cierto fue especlacular, también colocó con precisión y potencia al cuerpo del chileno. A la altura del sexto round las ventajas eran ostensibles para Aguirre que aún retrocediendo en algunos pasajes y sobre las cuerdas, al par de taparse y bloquear lograba entrar de contragolpe. En este mismo asalto en una acción casual, Rojas le aplicó un cabezazo que le abrió una herida sobre el arco superciliar izquierdo de la que sangró rápidamente. Esta incidencia coincidió con una levantada vigorosa en la labor de ataque de Rojas. En el round siguiente se advirtió más en distancia y boxeando de lejos o media distancia consiguió embocar reciamente con golpes de ambas manos, sobre todo el gancho izquierdo que es un golpe dañino, fundamentalmente cuando loca la zona hepática del rival. Esta vuelta, así como la octava y novena, vimos a Aguirre algo descontrolado, tal vez muy preocupado por esa herida, pero al mismo tiempo, porque la acción de Rojas se tornaba ahora muy fuerte, pujante y eficaz. La pelea perdió algo del colorido de antes, abundaron los clinches y la refriega en el cuerpo a cuerpo, sin que el árbitro Mario Ruiseñor se mostrara capaz de encauzarla por el buen camino en que había transcurrido durante la primera mitad. En estos otros últimos asaltos mencionados, Rojas logró prevalecer su juego, entró mejor en su distancia, pegó más y llegó a descomponer a su aguerrido contrincante, quien siempre siguió exigiendo su atención y esfuerzo tan permanente como laborioso. El round final le perteneció al argentino, porque Rojas acusó agotamiento; buscó el clinch con frecuencia y ya no fue el pegador consistente y muy eficaz de los tres períodos anteriores. El fallo le favoreció y no es cosa de discutirlo. Quizá se pudo emitir un veredicto de empate, recordando la faena de Aguirre en los seis primeros rounds, dentro de los cuales se adjudicó cuatro. En todo caso, el triunfo de Arturo Rojas siendo laborioso, muy difícil en muchos pasajes, puede admitirse por esa levantada suya tan vigorosa como efectiva. Esto al, le faltó algo de resto en la vuelta del epílogo. Considerando lo que le vimos en su match con Terencio Gutiérrez su actuación de anoche marca un paso hacia adelante. Tendrá que seguir trabajando en el gimnasio para obtener un peso menos, que sin restarle potencia, aumente su velocidad de piernas y brazos.

Ramón Tapia (72), se constituyó en una nota muy grata al derrotar por retiro en la cuarta vuelta al argentino Pablo Ramírez (70). El mediano que fuera subcampeón olímpico en Melbourne registró un progreso notorio, actuando con aplomo y eficacia. Sus dos manos fueron un arsenal que de entrada hicieron mella en la firme resistencia y espíritu de lucha ponderable de Ramírez que tuvo dos K. O. D., para llegar a ese cuarto round donde el juez, con buen criterio, estimó que la lucha era muy desigual, ganando la diestra de Tapia. Sólo le falta al puglio de Villalón un poco más de cintura y alternar su castigo al cuerpo. Ahora lo concentró a la cara y cabeza y con eso ganó rotundamente, dejando impresión favorable.

UNA CAJA DE PREVISION AUTONOMA RECLAMAN EMPLEADOS DE SEGUROS

Los empleados de las compañías de seguros se encuentran agitando un proyecto de ley que será sometido a la consideración del Congreso Nacional, relacionado con la creación de una caja de previsión autónoma.

El señor Juan Pollarolo, autor del proyecto y presidente de la Federación de Empleados de Compañías de Seguros, dijo a LA NACION que esta iniciativa tiene por objeto conquistar una mejor atención previsional, reclamada con tanta justicia por 1.500 empleados diseminados en oficinas desde Arica a Magallanes.

Actualmente estos empleados se encuentran asimilados a la Caja de Previsión de Empleados Particulares, pero sus dirigentes estiman que no han sido debidamente considerados. Explican este aspecto cuando sostienen que los 1.500 empleados hacen imposiciones por un total de 40 millones de pesos mensuales, cantidad que les permitiría constituir una institución previsional autónoma, con la consiguiente elevación del standard de atención para los interesados. Otro hecho que los ha movido a dar curso a esta iniciativa es la insatisfacción con el régimen de previsión de los empleados particulares. Creen los empleados de compañías de seguros que con los medios y recursos de que disponen, estarían en situación de establecer y [illegible] a un régimen de mejores [illegible] sociales, tanto para el empleado [illegible] ponente, como en cuanto se refiere a plazos y rentas, y jubilación.

La iniciativa, ya aprobada por los medios técnicos de la Federación, será enviada a la Comisión de Trabajo y Previsión Social de la Cámara de Diputados en el curso de la semana venidera.

DIRECTORIO DE LA "CEPCH" SE REUNE EL LUNES PROXIMO

Para el próximo lunes ha sido citado el directorio ejecutivo nacional de la Confederación de Empleados particulares de Chile, para tratar de una conferencia sobre el proyecto de asignación curativa para el gremio, que se encuentra en la Comisión de Asuntos Médico Social y Higiene del H. Cámara de Diputados y aprobado en el boletín N.o 919.

En la sesión del lunes, la directiva nacional subrogante de la CEPCH, que entrega de su alto cargo el presidente titular, don Federico Mujica, que ha regresado de Ginebra, donde representó a los trabajadores chilenos en la Asamblea de la OIT.

SE REANUDARON AYER LAS FAENAS MARITIMAS EN TODO EL LITORAL

En el Ministerio del Trabajo se informó que han quedado solucionados los siguientes conflictos obreros colectivos:

Se reintegraron a sus labores los 3.300 obreros portuarios afiliados a la Confederación Marítima de Chile. Estos personales realizaron el jueves un paro de 24 horas, en apoyo a peticiones de orden gremial. Ayer las labores se realizaron normalmente en todo el país.

En la Inspección del Trabajo se dio término al conflicto que mantenían obreros muebleristas de varias fábricas de Santiago. Se firmó un convenio por el cual se concedieron reajustes legales de salarios.

Quedó solucionado el conflicto que mantenían los obreros del Sindicato Profesional Mixto de la [illegible] da de la firma Gratry.

Se informó también, en el ministerio del Trabajo que ha sido firmada una prórroga para la solución del diferendo existente entre la firma Luis Smith y su personal. El acta firmada concede esta prórroga hasta el lunes 21, para votación de la huelga, si antes no se obtiene solución al conflicto.

CENTRO AMIGOS DE CONCHALI CELEBRA SU 4.o ANIVERSARIO

Cuatro años de labor acaba de cumplir el "Grupo de Amigos de Conchali", organización que realiza una permanente labor de orden social, cultural y deportivo.

Su actual directiva está integrada por los siguientes miembros: presidente, don Miguel González; secretario, don Alejandro Guzmán; tesorero, don Manuel Chávez, y directores, los señores Elías Nasta y Manuel González.

La Secretaría del Centro, está ubicada en la calle El Olivo N.o 1706, de Conchalí.

El cuarto aniversario de la organización será conmemorado con diversos actos, entre los que figura una romería a la tumba del socio fundador, señor Domingo Segundo González.

Se efectuará también un campeonato deportivo y finalizarán los actos con un banquete durante el cual se repartirán premios a los vencedores.

SOC. UNION DE LOS TIPOGRAFOS CITA A ELEGIR DIRECTORIO

La Sociedad Unión de los Tipógrafos acordó realizar elecciones para designar al directorio para el período de 1958-1959, durante los días 26 y 27 de julio en curso.

La mesa directiva recomienda a todos sus asociados la concurrencia los días de elección, ya que se enviará citación a cada uno de ellos.

OTROS ACUERDOS.— La Directiva acordó, además, en su última sesión, aumentar a jornada completa la labor interna y externa de la secretaría técnica; recomendar a todos los directores la asistencia a las 21 horas, a los actos de celebración del 86.o aniversario de la Escuela Nocturna "Fermín Vivaceta" y ayudar con el máximo [illegible] para estos casos, al señor Diputado Silva Ponce, cinco veces presidente de la institución, quien ha sido sometido a una delicada intervención quirúrgica.

Finalmente se acordó citar para mañana a una reunión extraordinaria a la comisión "Villa Centenario". La reunión se efectuará a las [illegible] horas.

EL DIA DE ESPAÑA SE CELEBRO AYER

El Presidente de la República, Excmo. señor Ibáñez, cursó ayer un cable de saludo al Jefe del Estado español, generalísimo Francisco Franco Bahamondez, con motivo de celebrarse el aniversario de la revolución, instituído como "Día Nacional en España. El Ministro de Relaciones Exteriores envió también una comunicación de saludo a su colega español.

Al mediodía, el Subjefe del Protocolo, señor Mario Silva, y el Edecán del Presidente de la República, visitaron al Encargado de Negocios de España, señor Miguel Solano y le presentaron los saludos oficiales a nombre del Gobierno.

El señor Solano, en la tarde, ofreció una recepción en la sede de la Misión Diplomática española, a la que asistieron Ministros de Estado, diplomáticos residentes y otras altas personalidades.

BREVES DE GREMIOS

CONFEDERACION DE EMPLEADOS PARTICULARES.— En reunión de dirigentes, se ocupó del proyecto Seminario Sindical que organizará la Universidad de Chile en estrecha relación con la CEPCH. Se ocupó también, del plan habitacional de la Caja de Previsión de Empleados Particulares y del proyecto que otorga de jubilación a las empleadas particulares con 25 años de servicio.

SINDICATO PROFESIONAL DE CARPINTEROS DE LA CONSTRUCCION. — Designó a los señores Manríquez, Demetrio Gómez, Juan Retamal, Humberto Fuente y Rodolfo Gallardo, para que estudien el proyecto sobre salario vital y nuevo tarifado para este gremio. La Directiva del Sindicato convoca para próximo jueves, a las 19 horas, a asamblea extraordinaria para acordar de asuntos gremiales.

HOY CELEBRAN EL 96.o ANIVERSARIO DE LA ESCUELA F. VIVACETA

Con diversos actos será conmemorado hoy el 96.o aniversario de la creación de la Escuela Nocturna "Fermín Vivaceta".

Este establecimiento que funciona con el patrocinio de la Unión de Estudiantes "La Unión" fue el primero de su especialidad que funcionó en el Continente.

La directiva de la Sociedad de Estudiantes "La Unión", ha invitado a los actos a celebrarse a funcionarios del Gobierno y representantes del Ministerio de Educación.

En esta oportunidad será inaugurado el Instituto Técnico Fermín Vivaceta cuya matrícula es de alrededor de cuatrocientos alumnos.

POLICIA

EL FISCAL HABIA PEDIDO 15:

20 AÑOS PARA DOS LADRONES

Por un robo con intimidación perpetrado en una casa de campo, el juez de primera instancia condenó a diez años y un día de presidio a cada uno de los inculpados, pero el Fiscal de turno pidió que se aumentara la pena a quince años. Sin embargo, la Corte de Alzada, basándose en derecho, los condenó ayer a veinte años y un día.

Los delincuentes afectados por este fallo son Ricardo Cornejo Rodríguez y Angel Mario Calderón Román, quienes, en la noche del 18 de marzo de 1957 llegaron hasta la casa de Segundo Zúñiga, en la hacienda Cellahue, de Santa Cruz. Intimidaron con un revólver al dueño de casa, a su esposa Herminia Allaga y al pequeño Hernán Zúñiga, y luego de maniatar a los tres, robaron una manta de castilla, un reloj de bolsillo marca Walham, un revólver que el dueño de casa tenía para defenderse de los ladrones y quince mil pesos en efectivo.

El delito fue planeado y premeditado previamente. Ambos autores pernoctaron una noche en un cerro cercano a la casa de la víctima y cuando eran ya las tres de la madrugada, se encaminaron a la vivienda.

En consideración a que la comisión de este asalto fue con premeditación y por concurrir en él los agravantes de que el ataque tuvo lugar de noche y en despoblado, el Fiscal, don Víctor Rivas del Canto, pidió que se aumentara a quince años y un día la pena de diez años que había aplicado el juez de Santa Cruz, don Alfredo Díaz Cifuentes, mas, la Cuarta Sala, formada por los ministros señores Juan Pomes, Víctor Ortiz Castro y Alberto Maitte Blanco, resolvió aumentar a veinte años la pena, en vista de los antecedentes acumulados en el expediente.

40 PERSONAS DAMNIFICADAS POR DESBORDE DE UN RIO EN VALDIVIA

Alrededor de cuarenta personas fueron evacuadas por carabineros de las calles Riquelme y La Unión en la ciudad de Valdivia, cuando el agua, debido al desborde del río Llollehue, por las torrenciales lluvias, subió a niveles que amenazaban un serio peligro.

La noticia, dada a conocer por un radiograma llegado a la Dirección General de Carabineros, dice que las lluvias incesantes de los últimos días ha causado desbordes de ríos y esteros de la provincia, entre ellos el río mencionado. La parte más afectada fue la parte sur de las calles Riquelme y La Unión.

EXTINGUIA INCENDIO, CAYO Y SE QUEBRO LA ESPINA DORSAL: GRAVE

En un principio de incendio ocurrido ayer en la mañana en la calle Pedro Donoso, en Conchalí, un vecino sufrió una caída que le causó la rotura de la espina dorsal, debiendo ser internado en un hospital en estado de suma gravedad.

El hecho ocurrió ayer a las 11.30 horas, cuando el recalentamiento de una chimenea dio origen a un principio de incendio en la propiedad situada en Pedro Donoso 623, de doña Doralisa Palma Palma. El fuego se apoderó de la parte superior de la vivienda y mientras llegaba la Primera Compañía de Bomberos de Conchalí, Valentín Rivas Sánchez, de 22 años de edad, subió al techo para ayudar a combatir las llamas. Sublitamente se produjo un hundimiento y el "voluntario" cayó a la calle, quebrándose la espina dorsal. En estado de suma gravedad fue internado momentos más tarde en el Hospital José Joaquín Aguirre.

EXTRAÑA PERDIDA DE 250 MIL PESOS EN BANCO DEL ESTADO

La Policía de Investigaciones ha tomado a su cargo la denuncia de la extraña pérdida de 250 mil pesos en efectivo en el recinto de la Sucursal Avenida Matta del Banco del Estado.

El denunciante del hecho fue el propio cajero, don Ramón Ibáñez Pérez, que tras quince años de limpia y meritoria trayectoria, ha llegado a ocupar un cargo de alta responsabilidad de esa institución bancaria.

El lunes de la presente semana, el señor Ibáñez Pérez debió retirar gruesas sumas de dinero desde la bóveda del establecimiento. En esta tarea, solicitó la colaboración del portero Juan Aldunate, quien le ayudó a llevar una bandeja con fajos de billetes de 500 pesos. Cree el denunciante que en el trayecto pudo haberse caído uno de estos fajos al portero Aldunate, pero el problema es que no obstante la intensa búsqueda, el dinero no ha sido encontrado.

La desconcertante situación la comprobó el cajero señor Ibáñez, cuando el lunes por la tarde hizo un arqueo de caja y llegó a la conclusión que le faltan 250 mil pesos. Después de rehacer todos sus trajines en la oficina y dar vuelta cuanto libro y cajones en que presumiblemente podía estar el dinero, se dirigió a Investigaciones y formuló la denuncia.

LA POLICIA DETUVO A UNA CORRUPTORA DE MENORES DE EDAD

Seis muchachas menores de edad fueron rescatadas y detenidas en una razzia policial realizada en un lenocinio situado en calle San Camilo 531 y regentado por Elsa Riquelme Sanhueza, apodada "La Bruja Elsa".

El allanamiento policial realizado por la Tercera Comisaría Judicial, a cargo del Subcomisario Alejandro Pérez, fue realizado en virtud de una resolución del Tercer Juzgado del Crimen para ubicar el paradero de la menor María Montecinos Montecinos, que se presume fue víctima de "tratantes de blancas" y llevada a algún sitio de esta naturaleza.

La policía procedió a detener a la dueña del negocio y a las seis muchachas, todas las cuales fueron puestas a disposición del Tercer Juzgado del Crimen, la dueña del negocio, por el delito de corruptora de menores.

ROBARON EN BAR DEL CIRCULO DE LOS PERIODISTAS

Desconocidos penetraron en la madrugada de ayer a la taberna del Círculo de Periodistas —Amunátegui 31— y luego de forzar candados, robaron 122 mil pesos en efectivo y mercadería que no fue avaluada por el concesionario, don Ramón Segundo Venegas.

Los autores del robo penetraron primero al edificio y luego se dirigieron al subterráneo, donde está el bar. Ahí forzaron la puerta y cometieron el delito.

La denuncia de este hecho fue conocida por la Policía de Investigaciones a través del concesionario del Club.

RECHAZADO SOBRESEIMIENTO EN PROCESO CONTRA PATRICIO KELLY

La Sexta Sala de la Corte de Apelaciones, por sentencia evacuada ayer, no dio lugar al sobreseimiento temporal dictado por el juez del Quinto Juzgado del Crimen, don Ramón Campos Reyhuls, a favor de las personas implicadas en el proceso contra Guillermo Patricio Kelly y que se evadieron furtivamente del país.

Como se ha dado a conocer, dicho magistrado sobreseyó en rebeldía a Kelly, a Jorge Sapienza, a Víctor Cesarsky y a otros inculpados, en vista de que desaparecieron de Chile y se ha tenido conocimiento, posteriormente, de que se encuentran radicados en diversos países del continente.

En consecuencia, el magistrado deberá proseguir las investigaciones hasta que se obtenga, por todos los medios legales, la comparecencia de los inculpados.

N.o 24

rina en las playas de Antelias, al norte de Beirut, lo que constituye la segunda parte de una maniobra de flanqueo de la capital por el sur y el norte. Lo trajo el Servicio de Transporte de la Sexta Flota americana.

A la una de la tarde comenzó a llegar en "vagonetas volantes" C-119, desde el campo de Lejeune, de los Estados Unidos, el segundo batallón del Octavo Regimiento de Infantería de Marina. Los gigantescos aparatos aterrizaron a intervalos de pocos minutos en el aeropuerto internacional. Con su llegada, las fuerzas que aquí hay ahora suman cuatro batallones, o "más de 6.000 hombres", según un portavoz oficial.

Este dijo que la llegada de las nuevas fuerzas "completa el movimiento planeado para esta área", pero admitió que los planes "no comprendían originalmente" el batallón traído por aire de los Estados Unidos, del que dijo que "hay una buena posibilidad de que se lo reembarque", aunque no hay clave alguna de su destino definitivo.

El Embajador de Jordania en Londres, Abdul Moneim Rifai, dijo ayer que los Estados Unidos han accedido a suministrar ayuda militar a su país, y dio la interpretación del término "ayuda" como abarcando "fuerzas". Amman, la capital de Jordania, está a menos de una hora de Beirut en avión.

Se ha anunciado que las primeras tropas de choque del grupo de combate del Ejército llegarán aquí, de Adana, a las seis de la mañana, hora local, de mañana sábado.

Esta unidad de paracaidistas, perteneciente a la 24a. División de Infantería, se trasladó a Turquía en avión, desde sus bases de Alemania Occidental, el miércoles y ayer jueves.

UNIDADES AEREAS A TURQUIA.— ADANA, Turquía, 18 (UPI).— Llegaron hoy de los Estados Unidos más aviones de bombardeo, caza y transporte, cargados con paracaidistas, para completar la formación rápida de una reserva nuclear en el corazón del foco de mayor peligro del mundo.

El mayor general Henry Viccellio, encargado de las operaciones, dijo que la fuerza está preparada para combatir con armas nucleares o corrientes.

Las fuerzas de operaciones fueron convirtiendo la base aérea de Incirklik, de Adana, en una pequeña ciudad. A los militares llegados se les prohibió mezclarse con la población local; pero hay poco riesgo de fricción seria, pues los turcos parecen satisfechos de tener las fuerzas norteamericanas en esta base, que se halla 800 kilómetros al sur de territorio soviético y del lugar de veraneo del Primer Ministro soviético Nikita Khrushchev, en Yalta. Irak y la República Arabe Unida (RAU) también están a pocos minutos de distancia en avión a reacción.

N.o 25

tes el abastecimiento de agua potable de la ciudad.

Igualmente, el Ministro Yáñez Zavala ordenó que se le mantenga permanentemente informado sobre el avance de los trabajos que se realizan con toda intensidad de día y noche.

El temporal continúa con gran violencia, no obstante se sigue el avance de las faenas.

La radio-estación del Ministerio de Obras Públicas está en contacto permanente con la zona afectada por el temporal.

INTENDENTE DE MAGALLANES.— El Intendente de Magallanes, señor Cecil Rasmussen, se entrevistó ayer con el Ministro del Interior, señor Abel Valdés, y le informó de las diversas medidas que se han adoptado para paliar los daños ocasionados por la nevada. Camiones del Ejército, según dijo el señor Rasmussen, cooperan al abastecimiento de carbón para la planta de la ENDESA, con el objeto de no paralizar la producción de energía eléctrica, que ya ha sido racionada.

N.o 27

nas en Adana —trasladadas desde Alemania hace dos días— ha elevado la moral.

Los estrategos en Teherán admiten francamente que si los rusos deciden medir fuerzas con los norteamericanos y los británicos en el Cercano Oriente, el norte de Irán sería probablemente la primera zona invadida. Se cree que Rusia flanquearía a Turquía en cualquier intento para llegar hasta las fuerzas norteamericanas, y el mejor medio para hacerlo sería ocupando el norte de Irán. El hecho sería particularmente probable si Irak se convierte en centro del conflicto.

Turquía tiene en estado de alerta a unidades de infantería, caballería y motorizadas en el sureste —en la frontera con Irak—, así como en la frontera oriental con la Unión Soviética.

NUEVAS AMENAZAS. — MOSCU, 18 (UPI).— La Unión Soviética anunció esta noche que "tendrá que adoptar las medidas necesarias" para contestar a la "agresión no provocada" de Gran Bretaña contra Jordania, y volvió a exigir que los Estados Unidos se marchen del Líbano.

La declaración fue expedida por el Gobierno soviético, en relación con la agresión de los Estados Unidos de América y Gran Bretaña en Levante y en el Medio Oriente". Manifiesta que si los Estados Unidos y Gran Bretaña no se retiran del Líbano y Jordania, la Unión Soviética "tendrá que adoptar las medidas necesarias, dictadas por los intereses de la seguridad de la Unión Soviética y la preservación de la paz mundial".

La declaración no hace insinuación alguna de la naturaleza que podrían tener esas "medidas necesarias".

La demanda de que las dos potencias occidentales pongan fin a su "agresión", con la advertencia de que Rusia "no permanecerá pasiva" si no lo hacen, fue hecha en una nota del Ministerio de Relaciones Exteriores entregada a los embajadores de dichos países en Moscú.

La declaración pone de relieve que el Primer Ministro británico, Harold Macmillan, dijo en la Cámara de los Comunes que Gran Bretaña tiene el apoyo y la aprobación plenos del Gobierno de los Estados Unidos en la cuestión del envío de tropas a Jordania, y sacó la conclusión de que "de este modo el Gobierno británico apoya la agresión de los Estados Unidos, y el Gobierno de los Estados Unidos apoya la agresión británica".

"La intervención armada de Gran Bretaña en Jordania es metida después de la agresión de los Estados Unidos en el Líbano —agrega—, es testimonio del hecho de que los Gobiernos norteamericano y británico tienen un plan extensamente meditado de acción agresiva para la supresión del movimiento de liberación nacional en los países del Oriente Medio. Quieren imponer, en este caso, más, a los pueblos el yugo de la opresión colonial y proteger para los monopolios de los Estados Unidos y Gran Bretaña la oportunidad de explotar los recursos económicos naturales de estos países".

N.o 28

do a este puerto para presidir la inauguración del Primer Congreso Mariano mañana domingo, fue recibido con los honores militares de reglamento, que le fueron rendidos por un destacamento de la Fuerza Aérea y viajó acompañado por el Vicario General, Castresse, monseñor señor Teodoro Eugenin.

El público apostado prácticamente en todas las calles que recorrió la comitiva, desde el puerto aéreo hasta el Altar monumental, erigido frente a la Plaza Colón, en la esquina de Prat con Washington, tributó una bienvenida popular, cálida y emocionante al ilustre prelado. En ese punto, el obispo diocesano pronunció un discurso de bienvenida y Monseñor Caro respondió en una improvisación de 12 minutos. Rejo que no esperaba un recibimiento tan cariñoso; se refirió al desarrollo del Congreso Mariano y auguró días felices para la Antofagasta.

Cuando Su Eminencia se dirigió hacia la casa de los RR. PP. Oblatos, donde se encontraba alojado, el público le aplaudía sin cesar y casi no dejaba avanzar su automóvil.

Una guardia de honor del Regimiento Esmeralda estaba apostada en el lugar de residencia del Príncipe de la Iglesia.

LUIS BERNAL, CAMERAMAN MULTIPLE

LUIS BERNAL SILVA, el actil cameraman, que murió trágicamente anoche en San Felipe, 20 horas después de protagonizar un doloroso hecho de sangre, en que perdiera también la vida su hija Victoria, de 15 años. Fue muy celebrado su corto cinematográfico sobre el Himno Nacional. Tenía 33 años de destacada labor artística y deportiva, además de incursionar en el periodismo. Espíritu inquieto, nunca estaba ocioso, siempre realizando, en un afán apasionado de novedad y de creación.

Las altas mareas unieron las dos lagunas de Llolleo

Las dos lagunas de Llo-Lleo se unieron, a raíz de las altas mareas, que se elevaron un metro y medio más que de costumbre, según un telegrama llegado ayer al Ministerio del Interior. Esta unión de las aguas pone en peligro la población Juan Agpe, pero el Gobernador y Alcalde de San Antonio comunicaron que se habían adoptado todas las medidas del caso.

RECORDARAN OBRA DE CHARLES DARWIN

La Facultad de Medicina de la Universidad de Chile, en un acto solemne que se efectuará en el Salón de Honor de la Casa Central, el viernes, a las 19 horas, conmemorará el Centenario de la Formulación de la Doctrina de la Evolución, de Charles Darwin.

En esta ceremonia participarán el señor R. H. Duke, representante del British Council, y los profesores doctores Orlando Badiosi, Danko Brncic y Gustavo Hoecker.

DAÑOS CONSIDERABLES CAUSO EL VIENTO EN LA ISLA DE PASCUA

El violento temporal de viento que azotó los días 12, 13 y 14 de este mes a Isla de Pascua, causó considerables daños en esa lejana región del territorio. La marea y marejada alcanzaron alturas de hasta seis metros, y destruyeron parcialmente el embarcadero de Hanga Piko y totalmente el de Hanga Roa, e inutilizó el mareógrafo (aparato que registra automáticamente la altura de las aguas). Además, numerosas embarcaciones menores fueron arrastradas a la costa y resultaron destruídas.

MUEBLES DE OCASION

LIVINGS Normando, $ 39.000; Abanico, $ 48.000; Chippendale, $ 55.000; Capitoné, con cojines de plumas y flecos, $ 85.000

COMEDORES Normando, $ 70.000; Chippendale, $ 145.000

DORMITORIOS Normando, 11 piezas, $ 145.000; Francés 11 piezas, $ 175.000

47 — LIRA — 47

ES FUNDAMENTAL CREAR POSTAS INFANTILES:

DRAMATICA REALIDAD HOSPITALARIA

Cifras impresionantes indica el "Roberto del Río"

El Hospital de Niños "Roberto del Río" es otro de los casos que hablan con elocuencia sobre la necesidad de establecer postas infantiles de primeros auxilios para descongestionar el trabajo abrumador que deben desarrollar los pocos establecimientos que deben atender a la población infantil de la capital.

Datos estadísticos de la atención de niños enfermos, ilustran con mayor claridad que cualquier argumento lo acertado de la medida encaminada a ampliar los establecimientos asistenciales de urgencia.

El Hospital "Roberto del Río" tiene una de las consultas más altas de Santiago, en su especialidad.

En 1957 atendió sesenta y cinco cuenta y cuatro mil correspondieron mil consultas. De esta cifra, cincuenta y cuatro mil correspondieron a medicina interna.

Ahora bien, no es exagerado afirmar, de acuerdo con las estadísticas que nos ha sido posible obtener, que el 35 por ciento del total de estas consultas correspondió a sectores ajenos al hospital.

De ese 35 por ciento, tal vez el 20 por ciento fue de niños de la población Quinta Normal, amplísimo sector éste, que carece de un servicio de atención de urgencia para infantiles.

Médicos conocedores del problema están de acuerdo en que un servicio de esa naturaleza, anexo al hospital San Juan de Dios, sería, si no una solución integral, un gran paso hacia la más rápida y mejor atención de esa vasta población.

EL DRAMA DE LOS SECTORES ABANDONADOS.— Abundando en razones que justifican las medidas propuestas, no es la menor la del traslado de los pequeños enfermos en casos de urgencia, a los hospitales o postas asistenciales.

Cuando se producen enfermedades repentinas en los niños, que a juicio de los médicos son casos mucho más frecuentes de lo que sería posible imaginar, el traslado de ellos a postas o establecimientos asistenciales alejados, significa un sacrificio inmenso, sin contar el peligro que entraña retardar una intervención que, muchas veces no admite dilación.

Cuando estos casos se producen de noche, los resultados son aún más graves. Generalmente o es gente de pocos recursos, que no puede costear un largo viaje en taxi, o sencillamente no encuentran locomoción adecuada.

Estos hechos, así someramente expuestos y basados en juicios de los médicos que están en contacto diario con sus pacientes, abonan con largueza la necesidad de establecer servicios asistenciales de urgencia en cada uno de los hospitales de la capital, si fuera posible.

Otro aspecto de la gran congestión de madres y niños que se produce durante todo el día en el Centro de Salud N.o 2, de la calle Copiapo. El personal de médicos y enfermeras es insuficiente para atender a los menores de toda edad, que son examinados en los diversos servicios especializados de ese establecimiento dependiente del Servicio Nacional de Salud.

EN LA MONEDA

EL DIPUTADO por Tarapacá, Bernardino Guerra, acompañado del presidente de la Cámara de Comercio de Arica, señor Alfonso Wormald, se entrevistó con el Jefe del Estado, Excmo. señor Ibáñez, con el objeto de solicitarle que pida urgencia para el proyecto de ley que crea la Junta de Adelanto de Arica y para el que establece premios al trabajo.

—oOo—

EL DIRECTOR de Informaciones del Estado, señor Gastón Acuña, presentó ayer la renuncia a su cargo. En su reemplazo será designado el señor Esteban Vitales.

—oOo—

EL SENADOR Edgardo Barrueto acompañó ayer a una delegación de Pitrufquén, encabezada por el Gobernador, señor Eustalio Cuarell, y el Alcalde, señor Joel Salvo, que se entrevistó con el Presidente de la República. La delegación solicitó al Jefe del Estado la ejecución de diversas obras públicas y la urgencia para un proyecto de ley que autoriza a la Municipalidad de Pitrufquén para contratar un préstamo de 16 millones de pesos, destinados a la construcción del Palacio Consistorial.

—oOo—

LA CANCILLERIA informó ayer que el profesor chileno del Instituto Pedagógico de Venezuela, señor Humberto Parodi, había sido condecorado con la Orden Andrés Bello, por el Gobierno venezolano.

—oOo—

EL EMBAJADOR de Chile en Francia, don Juan B. Rossetti, informó a la Cancillería que la radio y televisión francesa grabó la obra "Balmaceda", del compositor chileno Acario Cotapos. La ejecución estuvo a cargo del Director Pierre Debais.

ISLEÑOS DE J. FERNANDEZ AGRADECEN A LA MARINA

Los habitantes de Islas Juan Fernández hicieron llegar a la Comandancia en Jefe de la Armada sus agradecimientos por el suministro de víveres que obtuvieron de la corbeta "Papudo" y la atención sanitaria que el personal médico del buque prestó a 24 adultos y 12 niños.

Por su parte el odontólogo de a bordo atendió a 113 personas practicando un total de 146 extracciones.

Además el personal de mecánicos de a bordo puso en funcionamiento el nuevo motor del alumbrado eléctrico de la isla, que será inaugurado en forma oficial la semana próxima.

Ayer falleció don Francisco Hunneus

Ayer dejó de existir el señor Francisco Hunneus O., autor del proyecto de ley que dio vida a la Caja de Crédito Popular.

El señor Hunneus fue diputado por Lebu y senador por la provincia de Santiago.

Ingeniero civil y agricultor, se desempeñó, además, como presidente de la Caja de Crédito Prendario.

El señor Francisco Hunneus falleció a la edad de 81 años.

ECONOMISTA DE EE.UU. LLEGARA A SANTIAGO EL MARTES PROXIMO

Para el martes está anunciada la llegada del conocido economista norteamericano John K. Galbraith, quien viene invitado por la Facultad de Ciencias Económicas de la Universidad de Chile.

El señor Galbraith dará en Santiago un importante ciclo de conferencias sobre su especialidad. También participará en las Jornadas Económicas, que se inauguran el lunes en el Salón de Honor de la Universidad de Chile.

Dentistas con el Jefe del Estado

Los Dres. Juan Colin, Pablo Sainte-Marie y Juan Pequeño, miembros del Comité Ejecutivo que organiza el Cuarto Congreso Mundial de Odontología, que se inaugurará en Santiago el 16 de noviembre, se entrevistaron ayer con el Presidente de la República, Excmo. señor Ibáñez, para comunicarle que había sido designado presidente honorario de ese torneo. El Excmo. señor Ibáñez fue informado ayer de la designación por cuanto cuando se inaugure el Congreso ya habrá hecho entrega de la Presidencia de la República a su sucesor. "Designamos presidente honorario del Cuarto Congreso Mundial al Excmo. señor Ibáñez en agradecimiento por su preocupación por la profesión dental", declararon los miembros del Comité, a la salida de la audiencia.

EL EMBAJADOR HOWE AGRADECE A SOCIEDAD ARTESANOS LA UNION

El Embajador de Estados Unidos en Santiago, Sr. Walter Howe, dirigió al presidente de la Sociedad "Artesanos La Unión", la siguiente carta:

Señor don Salvador Fernández Fernández, presidente de la Sociedad de Artesanos "La Unión". Estimado señor Fernández, me es particularmente grato expresar a usted, y por su intermedio al H. Directorio y consocios, mis más sinceros agradecimientos por sus amables expresiones de admiración y simpatía para con mi país. Cartas como la suya son el mejor estímulo que pueda recibir quien como yo se esfuerza siempre por fortalecer los lazos de aprecio que unen a Chile con los Estados Unidos.

Le ruego transmitir mis expresiones de gratitud a todos los socios de la Sociedad que usted tan dignamente preside.

Lo saluda atentamente

Firmado: **Walter Howe**, Embajador de los Estados Unidos de América.

COMISION RESOLVERA EL PROBLEMA DE LA BASURA

Entrevista del Intendente y el Alcalde con Ministro del Interior

Se designará una comisión técnica sanitaria para que resuelva de una vez por todas el problema de la basura en Santiago, según informó, ayer en la tarde, el Ministro del Interior, señor Abel Valdés.

La decisión la fue dada a conocer al Secretario de Estado por el Intendente de la provincia, señor Jorge García Giraldez, y el Alcalde de Santiago, don Fernando Gorroño Véliz, que lo visitaron en su despacho.

La comisión resolverá el problema mediante la concesión para la industrialización de la basura a la firma Pierre Nieto, incorporando al contrato las observaciones de la Contraloría General de la República, o mediante la solicitación de nuevas propuestas.

JORNADAS ECONOMICAS SE INICIAN EL LUNES

Acto inaugural en casa central universitaria

Numerosos delegados extranjeros, representantes de organizaciones de empresarios y del trabajo, delegados de organismos oficiales y universitarios, economistas, expertos en salud pública y previsión social, etc., figuran entre los participantes de las Primeras Jornadas del Desarrollo Económico que se inaugurarán el lunes en el Salón de Honor de la Universidad de Chile y proseguirán su labor hasta el sábado 26.

Las inscripciones para las Jornadas estarán abiertas hasta hoy, a las 13 horas, en el Departamento de Extensión Cultural de la Universidad de Chile, que con la Facultad de Economía son los patrocinadores de las reuniones organizadas por el CIDE y la Asociación de Ingenieros Comerciales.

Una de las comisiones de trabajo que ha suscitado más interés es la que se preocupará de los temas "Inflación, Estabilidad y Desarrollo Económico y Política Agropecuaria". Respecto al primer tema, se pondrán en discusión cuatro trabajos de considerable interés: el del economista norteamericano Davc Félix —cuyo estudio es patrocinado por el Instituto de Economía de la Universidad—; el del economista chileno de la CEPAL, señor Osvaldo Sunkel y los de los dos expertos chilenos, señores Jaime Barrios y Carlos Matus.

Sobre problemas agropecuarios han presentado trabajos los economistas Sergio Maturana, Hernán Navarrete, Sergio Pinto, Gastón Carvallo, Jorge Avendaño, Enrique Avendaño y el representante del Instituto de Economía, José Lula Pistono.

Hoy de 10 a 12.30 horas se repartirán a los invitados y autores de ponencias que se hayan inscrito en las distintas comisiones, los trabajos presentados a cada una de ellas, con el objeto de que puedan conocerlos antes de que se inicien las deliberaciones.

Lautaro Llempe, intérprete del folklore chileno que se especializa en canciones autóctonas araucanas. Se entrevistará el lunes próximo con el Ministro de Defensa Nacional, general Luis Vidal Vargas, para solicitarle facilidades de transporte para una jira que efectuará por la región austral del territorio. "Allí —dice Llempe— sólo llegan conjuntos folklóricos foráneos y hay que dar a conocer lo nuestro".

BECAS OFRECE ICEA PARA ESTUDIANTES Y PROFESIONALES

El Intercambio Cultural Estudiantil Americano —ICEA Internacional— ofrece becas recíprocas para Uruguay, Brasil y Estados Unidos. Los interesados deberán presentar los siguientes antecedentes: un certificado de algún instituto superior; dos cartas de recomendación; certificado de las últimas notas de estudios y una autobiografía. Plazo de entrega, hasta el 30 de agosto.

Viajes culturales para Argentina, Uruguay y Estados Unidos. Se necesitan los mismos antecedentes anteriores. Plazo de entrega, hasta el 30 de agosto.

También ICEA Internacional concederá becas de estudios para universidades extranjeras. Los postulantes deberán presentar: un certificado de egresado o profesional, títulos obtenidos; dos cartas de recomendación. Plazo de entrega, hasta septiembre. Estos viajes de estudios se efectuarán en enero.

Mayores informaciones podrán obtener los interesados en la oficina central de ICEA Internacional, en Ahumada N.o 131, oficina N.o 810.

AL SERVICIO DE LA CIENCIA MEDICA:

EL MICROMUNDO DEL ATOMO

Inaugurado Laboratorio de Radioisótopos

"La importancia de la investigación, la que unida a la docencia, será de positivos beneficios para el futuro del país", destacó ayer el Rector de la Universidad de Chile, señor Juan Gómez Millas, durante el acto inaugural del Laboratorio de Radioisótopos, anexo del Laboratorio de Química de la Escuela Dental, que dirige el profesor Dr. René Honorato.

En esta oportunidad, el Rector agradeció la valiosa colaboración del Gobierno de Francia, al enviar a Santiago una misión científica integrada por los profesores franceses Raymond Daudel, su esposa, la señora Pascaline Daudel, y Jean Lefevre. También se refirió al envío, en calidad de préstamo, del equipo de aparatos destinados a los trabajos de investigación que se realizará en este nuevo Instituto, en el cual desarrollarán importantes actividades cuatro destacados especialistas. Ellos son: el profesor doctor René Honorato; la eminencia química, que fue colaboradora de Madame Joliot Curie, señora Pascaline Daudel, y los doctores Cirilo Chayet y René Vásquez.

VINCULOS CULTURALES.— Luego hablaron el Decano de la Facultad de Odontología, profesor doctor Carlos Tapia Depassier, y el Embajador de Francia, señor Robert de Boisseson, quien se refirió a los vínculos culturales y educacionales que existen entre Chile y Francia, y a la labor que desarrollará la misión científica que está en Santiago, en virtud del Acuerdo Cultural entre Francia y Chile.

A este acto asistieron el Decano de la Facultad de Ciencias Físicas y Matemáticas, señor Carlos Mori; el Director del Laboratorio de Química, profesor doctor René Honorato; catedráticos miembros de la Embajada de Francia, y características personalidades vinculadas a las actividades universitarias.

INVESTIGACION CIENTIFICA.— En esta oportunidad, el Decano de la Facultad de Odontología, profesor doctor Carlos Tapia Depassier, dijo:

"Al inaugurar hoy este Laboratorio de Radioisótopos, iniciamos una era promisoria en el devenir de la investigación científica en nuestra Facultad, y esto es posible gracias a la valiosa ayuda del Gobierno de Francia, a través del Acuerdo Bourron Buaset - Gómez Millas, y la colaboración de la Facultad de Ciencias de la Universidad de París.

"Al contar con esta aparatología, facilitada gentilmente por el Gobierno francés y con la apreciada ayuda y enseñanza de Mme. Daudel, inteligente investigadora, alumna y colaboradora de Mme. Joliot Curie, nos llena de gratitud y de sano optimismo.

"Esto hará posible dilucidar, en el campo de la radioquímica, muchas incógnitas que preocupan a todo el mundo científico. Ya se han iniciado estudios sobre fisiología de las plaquetas y de la coagulación sanguínea".

CAMPO TRASCENDENTAL. — "Para nuestra especialidad se abre un campo de trascendencia incalculable y abrigamos la esperanza que, desde este modesto rincón, salgan informaciones que contribuyan a la mejor comprensión de la etiología y patogenia y a una terapia más racional de las dolencias que, desde tan antiguo, agobian a los hombres.

"Se inician, también, estudios sobre el intercambio iónico y de substancias orgánicas a través del esmalte de distintas condiciones experimentales. Tendremos comprobaciones de la permeabilidad del diente a los aniones (yodo, arsénico, fósforo, fluor) y cationes (sodio, calcio), a los ácidos orgánicos (láctico, pirúvico) tanto in vitro como in vivo. In vivo, se trabajará en diferentes condiciones experimentales: en animales sometidos a traumatismos psíquicos, a tratamientos hormonales y otros".

NUEVOS METODOS DE ESTUDIOS.— "Después de un siglo de prolongados estudios, el problema de las caries dentarias sigue en pie. Desde hoy lo afrontaremos con nuevos métodos de estudio, aprovechando estos progresos, que nos permitan adentrarnos en el microcosmos del átomo y sus mutaciones. Llenos de esperanza, entregamos una nueva herramienta a la capacidad e inquietud de uno de nuestros hombres más idóneos, el profesor René Honorato".

Los depósitos hasta $ 200.000 están liberados del pago de Impuesto de Herencia y de la Renta.

Su Libreta de Ahorros le da derecho a solicitar CREDITOS CONTROLADOS, para adquirir herramientas o útiles de trabajo, como máquinas de coser, tejedoras u otras de industrias menores.

Además, préstamos para compra de propiedades

DEPOSITOS COMERCIALES A PLAZO

Por sus capitales en depósitos a UNO O MAS MESES PLAZO, el Banco del Estado le paga EL MAS ALTO INTERES del país.

BANCO DEL ESTADO DE CHILE

¡cualquier día de la semana!

* Por medio de convenientes conexiones con PAA en Panamá.

Panagra en combinación con Pan Am, es la única línea aérea que ofrece *vuelos diarios* a México. Viaje el día que Ud. desee utilizando los servicios insuperables de El Inter Americano con ultramodernos DC-7 y el económico clase turista El Pacífico con DC-6B, ambos con radar. Además, una conveniente escala en Panamá (puerto libre) le permitirá comprar bebidas, perfumes, cosméticos, alhajas, material fotográfico, porcelanas, etc., con hasta un 50 % de descuento.

PANAGRA
PAN AMERICAN-GRACE AIRWAYS

Consulte a su Agente de Viajes o a las oficinas de Panagra: Grace y Cía (Chile) S. A. - Morandé 315 - Fono 81961 al 67 - Venta de Pasajes Hotel Carrera - Fono 82011

AÑO XLII — N.o 14.836

Empresa Periodística "LA NACION" fundada el 14 de enero de 1917.— AGUSTINAS 1269.— TELEFONO 82222.— CASILLA 81-D

Santiago de Chile, sábado 19 de julio de 1958

Exploraciones hidrográficas

LA dotación de cinco barcos, que constituye la División Hidrográfica de la Marina Chilena, cumple una importante misión en la zona de los canales. Desde fines de marzo explora la región de las islas Gualtecas, frente a Aisén, consagrada a revisar y rectificar las cartas de navegación utilizadas por las naves mercantes y empeñada en descubrir rutas más expeditas para el comercio internacional, buscando nuevas salidas al Pacífico.

La División Hidrográfica ya mencionada agrega a las tareas anteriores múltiples investigaciones de carácter técnico, con el propósito ulterior de hallar vías que queden más a resguardo de los fuertes vientos, la irregularidad de las profundidades y el laberinto de islas y canales de esa intrincada región marítima. Y una de sus primeras funciones ha consistido en someter á confrontación y modificación las cartas que para navegar por ella se emplean, pues tales cartas todavía son las confeccionadas a mediados del siglo pasado o a comienzos del presente. Por haberse trazado en la época de los buques a vela, es natural y obvio que se encuentran plagadas de imperfecciones.

La Armada ha procedido a cumplir la referida misión premunida de elementos modernos, como ecosondas, mareógrafos, teodolitos y equipos de radar cuyas pantallas facilitan el trazado de los verdaderos contornos de las costas. Más aún, en vez de enviar un solo barco al desempeño de la empresa respectiva, la Armada tomó la decisión de destinar a ella un grupo de cinco naves. De esta manera ha conseguido realizar una labor coordinada e integral de amplias repercusiones para la futura navegación por las vías acuáticas exploradas.

La División Hidrográfica tardará cierto tiempo en incorporar sus resultados y conclusiones a los nuevos mapas marítimos, pero eso no obsta para que los resultados de sus investigaciones hayan sido puestos de inmediato al servicio de los buques mercantes que navegan por esa zona. Esto significa grandes ventajas para el comercio internacional y sensibles progresos sobre el sistema de tráfico hasta hoy existente. Desde luego, las señalizaciones de los puntos peligrosos y la indicación de sitios definitivos de referencia son una de las conquistas de beneficios más inmediatos. Su consecuencia es que se reduce a un mínimo el conjunto de factores adversos al tráfico expedito por los canales del laberinto isleño de las Gualtecas.

Aparte de desarrollar sus tareas especializadas, la División Hidrográfica de la Marina desempeñó trabajos de órden civil. En los puntos más apartados procedió a hacer el censo de los pobladores, a determinar los niveles económicos en que se desenvuelven y a puntualizar las condiciones sanitarias bajo las cuales viven. A este respecto, la asistencia médica y el obsequio de medicinas constituyó uno de los rubros más favorables para aquellos habitantes. Esta función adicional al cometido específico de la División Hidrográfica habla muy bien del alto espíritu cívico que informa el comportamiento de sus miembros. Y, por lo demás, constituye uno de los rasgos más notorios en las múltiples ocasiones que la Marina ha debido expedicionar hacia regiones apartadas del centro de Chile.

Instituto de Radioisótopos

CON la debida solemnidad, y en presencia del Excelentísimo señor Embajador de Francia y altas autoridades universitarias, fue inaugurado ayer en la Escuela Dental de la Universidad de Chile el Instituto de Radioisótopos, el que, adecuando sus métodos a las más recientes investigaciones de la ciencia moderna, se orientará hacia el estudio de la sangre y sus relaciones con la odontología.

Merece especial mención la concurrencia a ese acto, de la señora Pascaline Daudel, una de las eminencias de la química francesa, la cual se distinguió junto al sabio Joliot Curie, como una de sus más importantes colaboradores en el complejo estudio de la ciencia radiológica, especialmente en lo que se refiere a la aplicación de la radioactividad en la coagulación de la sangre.

No hay duda de que estamos frente a uno de los esfuerzos más considerables realizados por la Universidad de Chile, en favor de la salud nacional y del perfeccionamiento de una de las ramas científicas que tienen mayor importancia para el bienestar de la comunidad. De este modo, los centros universitarios no sólo desarrollan la labor docente de su alto cometido, sino que, además, prestan un señalado servicio a toda la población del país. Los estudios pertinentes que se realicen en los laboratorios del Instituto de Radioisótopos, servirán, sin duda alguna, para el perfeccionamiento de las técnicas destinadas a la conservación de la dentadura y a su mejor aplicación por parte de nuestros profesionales.

En la construcción del local en que ha de funcionar esta moderna institución, se han invertido, según declaración hecha a la prensa por su Director, el doctor Honorato, dos millones de pesos. Cuenta él con las disposiciones más adecuadas para el correcto funcionamiento de ese instituto, y para que cuatro investigadores puedan trabajar cómodamente en su interior.

Es indudable que la eficiente voluntad puesta en la consecución de estos nuevos laboratorios ha de rendir espléndidos resultados, tanto para la labor pedagógica de la Universidad como para la comunidad, la que ha de obtener de su funcionamiento resultados ampliamente positivos.

La primera parte de estos beneficios se ha de obtener mediante los cursos que se dictarán, con el objeto de difundir esos aspectos de la ciencia radioactiva, que más interesan, para la formación de nuevas técnicas científicas encaminadas a tan importantes logros odontológicos.

La adquisición que ha hecho la Universidad de Chile compromete la gratitud del público, en general, y habla muy en alto de la excelente voluntad de servir de que están informadas sus autoridades. Es mediante esfuerzos de esta naturaleza como se obtienen los resultados de mayor trascendencia para el bienestar común y los altos intereses del país.

De BERNARD WINTER

Un ejército atómico francés

"FRANCIA tiene estacionado en Alemania un pequeño ejército, que servirá de modelo para los de la guerra futura".

Esta afirmación, que apareció recientemente en un importante diario alemán, pertenece a Adalbert Weinstein, el crítico militar más célebre de la Alemania de la postguerra. Las fuerzas francesas están adiestrándose para hacer frente a su misión de "escudo" contra la guerra atómica, en la región comprendida entre el Rhin y el Danubio.

Dos certezas se imponen a los expertos militares. La bomba atómica es muy peligrosa para el personal que se halle en una gran extensión de terreno descubierto, y también revste una peligrosidad importante para los que se encuentren en una superficie menor, ya sea atrincherados, o en el interior de tanques y carros bélicos.

Para limitar los efectos de la bomba se hace preciso, por lo tanto:

1) Proteger al personal, ya sea por medio de blindajes móviles, o en atrincheramientos y abrigos cubiertos, y

2) Dispersar las unidades, en la forma más amplia posible.

Estas dos condiciones suponen la renuncia a los frentes continuos y las concentraciones estáticas, en beneficio de la creación de unidades móviles y poderosamente armadas.

El arma atómica táctica, terrible por sus resultados inmediatos, pierde de ese modo su eficacia, y la maniobra se hace de nuevo posible, puesto que el ataque del arma nuclear no tiene duración. El ingenio será lanzado en ciertos puntos determinados de antemano, a fin de obtener una ruptura, pero no podrán repetirse indefinidamente los bombardeos atómicos, puesto que ningún stock, por grande que fuera, podría soportarlo.

Estos son los principios que las fuerzas francesas de Alemania han aplicado en el curso de las maniobras "Foudre" ("Rayo"). El tema del ejercicio militar consistía en la "parada" por un ejército "azul" de una ofensiva "roja" que avanzando desde Munich, cruzara el Danubio en dirección a Stuttgart.

Sobre el Danubio, que representaba la frontera teórica, los azules no intentaron defenderse, y se limitaron a obstaculizar y retardar el avance y la preción enemigos. La verdadera batalla iba a librarse más al norte, sobre la llanura elevada del Jura Suabo.

En esas extensiones montañosas y densamente arboladas, la infantería vuelve a recuperar sus derechos y su importancia. Primero se atrinchera: no se ve un solo casco, ni un cañón en la superficie del suelo, pero por todas partes hay abrigos recubiertos de tierra y ramajes con troneras por donde asomarán las bocas de los cañones anticarros sin retroceso, y los ingenios teledirigidos SS 10 y SS 11, que perforan un carro pesado, como si fuese de madera, a una distancia de 2.000 metros. En las zonas descubiertas, los autos blindados caza-carros "AMX" de 13 toneladas, y los Patton, de 48 toneladas, forman prestos al contraataque.

Cuando las primeras oleadas de carros "rojos" aparecen, acompañados de infantería motorizada, y avanzando con fuerza que parece irresistible, los "azules" no se mueven al principio. Poco después, en el lugar y momento elegidos, lanzan una bomba atómica táctica. En un círculo de un kilómetro de diámetro todo queda pulverizado y los blindados "azules" se lanzan en ese momento al contraataque. Con la violencia de una antigua carga de caballería avanzan a través de la brecha abierta en el dispositivo adversario por la explosión nuclear. Pueden avanzar sin temor a las radiaciones atómicas, puesto que el ingenio nuclear ha hecho explosión en el aire, y los blindajes de las unidades motorizadas bastan para proteger eficazmente al personal. Los rojos son rechazados, pero no sorprendidos: Ellos también lanzan una o dos bombas atómicas tácticas sobre el dispositivo de contraataque azul, que también es destruído.

Los carros rojos que habían quedado en reserva, vuelven al asalto del terreno barrido por los ingenios nucleares. Así, ataques, contraataques, contra-contraataques, se suceden a un ritmo inimaginable, de manera semejante a como sucedió en el curso de las grandes batallas de carros de la última guerra mundial, en Rusia, o Libia. La bomba atómica se ha convertido en un elemento determinante del combate, pero ella sola no basta para decidir la victoria. En un momento dado, la acción conjugada del hombre y de la máquina vuelven a ser primordiales.

Las unidades de la 3a. División de Infantería que han participado en la maniobra "Rayo", son unidades "pentatómicas". Ya en 1955, Francia había hecho maniobras con grandes unidades de tipo atómico. Con esas experiencias fueron creadas la 7a. División Mecanizada Rápida, y las 2a. y 4a. Divisiones Mecanizadas, que fueron enviadas casi inmediatamente a Argelia. Bajo el impulso del general Beaufré —adjunto al general Jacquot, comandante en jefe de las fuerzas francesas en Alemania— la reconstitución del Cuerpo de Ejército nuclear ha comenzado.

La 3a. División en formación comprende cinco regimientos motorizados. La cifra "Cinco" es la regla de oro de la organización militar moderna, de la cual ha surgido la expresión "pentatómica", que une la palabra griega "penta" (cinco) y el adjetivo "atómico". Cada regimiento está compuesto de cinco compañías de infantería motorizada, una compañía anticarro, y otra compañía equipada con morteros del 120.

Los batallones clásicos han desaparecido. En comparación con la organización antigua, los efectivos de la infantería han sido reducidos en más de un tercio, pero gracias a la motorización y el crecimiento de los ingenios artillados, la potencia de fuego ha aumentado en un 80 por ciento.

A pesar de la disminución del número de infantes, la nueva división tiene un 30 por ciento de cazadores más que la antigua (26 compañías de 4 secciones, en lugar de 27 compañías de 3 secciones). El número de vehículos, gracias a la concentración de unidades, es menos elevado en la división "pentatómica", enteramente motorizada, que lo era en la División Motorizada de tipo clásico. En total, el rendimiento de las tropas, es decir, la proporción entre los efectivos y su armamento, ha crecido en cerca de 150 por ciento.

(Exclusivo para LA NACION)

B. W.

De ERNEST ATKINSON

La "ayuda" económica de Rusia

LA reciente cancelación de los créditos otorgados por Rusia a Yugoslavia, ha servido para demostrar las obligaciones que, sin ayuda económica, entrañan las ofertas soviéticas a dicho país. Ha proporcionado también un medio para analizar el verdadero valor de la ayuda rusa a los países pocos desarrollados. De dicho análisis se desprende que durante el transcurso de los últimos cuatro años el total de los empréstitos y créditos realmente otorgados por el bloque soviético a Yugoslavia, incluyendo las sumas destinadas a la ayuda militar, se aproximan a un total de 190 millones de libras esterlinas, o, lo que es lo mismo, 500 millones de dólares. Por vía de ilustración conviene observar que entre 1954 y 1957, la ayuda proporcionada por Gran Bretaña con igual objeto, se aproxima a 230 millones de libras esterlinas, o 645 millones de dólares.

Las cifras así escuetamente detalladas no constituyen un verdadero reflejo de lo que es la historia en realidad, pues la mayoría de las sumas provistas por el Reino Unido han sido donaciones, sin costo alguno para los beneficiarios. Por el contrario, la ayuda de Rusia se ha realizado exclusivamente en forma de empréstitos, y si bien los tipos de interés pueden ser bajos, los países beneficiarios han adquirido la obligación de amortizar el capital.

Aun en el caso de que las sumas proporcionadas por Rusia, por concepto de ayuda económica, a los países que no forman parte del bloque soviético, se examinaran desde un aspecto más favorable, los totales suministrados por los propios publicistas rusos demuestran los modestos que son, comparados con los inmensos recursos de que disponen.

El cálculo aproximado en el período comprendido entre 1954 y 1958, se avalúa en 2.000 millones de dólares, incluyendo el último convenio crediticio de 100 millones de dólares, suscrito con Finlandia. Dicho total se obtiene incorporando los acuerdos celebrados con Egipto por valor de 475 millones de dólares; Yugoslavia, 465 millones de dólares; Siria, 280 millones de dólares; India, 145 millones de dólares; Indonesia, 100 millones de dólares, y aproximadamente 100 millones de dólares a otros países.

2.000 millones de dólares en un período superior a cuatro años, constituyen una suma bastante impresionante hasta mientras no se la compara con la ayuda prestada por los Estados Unidos a los países poco desarrollados, y que al presente alcanza a un promedio anual de 4.000 millones de dólares.

Por otra parte, la mera comparación no demuestra la verdadera realidad, pues en la práctica el contraste es más profundo.

Las cantidades correspondientes a los Estados Unidos representan sumas ya pagadas y, en la mayoría de los casos, donaciones sin obligación alguna de reintegro. En cambio, el total relativo a Rusia corresponde a sumas mencionadas en promesas o estipuladas en acuerdos que sólo han sido en parte puestos en vigor. En casi todos los casos, la Unión Soviética no hace donaciones libres de obligaciones. Los que procura tienen como único elemento real de ayuda, la diferencia entre el tipo de interés que cobra y aquel que rige en el mercado monetario mundial.

La situación es aún más complicada cuando vence el plazo en que debe efectuarse el pago, pues el país deudor descubre recién que su convenio con Rusia entraña la aceptación de las evaluaciones soviéticas de los productos producidos en los países poco desarrollados y, al mismo tiempo, la aceptación, en cualquier transacción comercial, de las mercancías que el bloque soviético tiene interés por vender, sin tomar en cuenta si ellos son o no necesarios para el país comprador.

En lo concerniente a la ayuda rusa a Egipto se incluye el valor total de las armas procuradas por la Unión Soviética y Checoeslovaquia, pero, en realidad, Egipto ya pagó dichas sumas con las entregas de algodón. Además, es menester subrayar que las entregas de armas sirven para hacer más impresionante la ayuda proporcionada por Rusia y, al mismo tiempo, son un valioso medio para entregar armamento anticuado que probablemente ya es innecesario para las fuerzas soviéticas, por la introducción de equipo más moderno.

Existen algunos ejemplos de ayuda soviética que representan un leve sacrificio. La maquinaria empleada para instalar la fábrica de acero en India, por ejemplo, podía haberse utilizado para la construcción de una planta similar en Rusia. Aún en este caso, dicho sacrificio es más aparente que real, pues tal fábrica absorberá solamente algo así como 50.000 ó 60.000 toneladas de acero, lo cual es insignificante con relación al incremento anual de la producción soviética, que está calculada aproximadamente en 3 millones de toneladas.

Del análisis general ligeramente esbozado se desprende que la ayuda de Rusia a los países poco desarrollados forma parte de un programa creado con admirable habilidad con la entrega de algunas mercancías de relativa importancia, para servir a fines de dominación política.

(Exclusivo para LA NACION)

E. A.

PANORAMA

El fantasma de Hamlet

En el quiosco de venta de recuerdos turísticos colocado delante del castillo de Kronborg, dos muchachitas rubias, de largas trenzas y ojos azules, deforman su danés, para que se parezca vagamente al inglés y al alemán y pueda ser entendido por los turistas.

Pocos son los que entienden sus frases comerciales, pero todos compran tarjetas postales, objetos de poco valor, pero agradables, y la mayoría adquiere dos muñequitos encerrados en sendas cajas de transparente material plástico. Son una figurita vestida de blanco con una corona de flores en la rubia cabecita y otra ataviada de negro, con una capa larga y en la mano una cosita blanca y esférica, que difícilmente puede ser tomada por una calavera humana...

Hamlet y Ofelia, reducidos a tan minúsculas proporciones, con sus rostros infantiles de muñecos, cierran los ojos si se colocan en posición horizontal y los abren al enderezarlos verticalmente. Es una especie de comentario popular al famoso monólogo: "Ser o no ser... Y qué sueños podrán venir...". Poco respeto para Shakespeare, si se piensa que es, gracias a él y a su obra inmortal, que Kronborg tiene celebridad turística, por la presencia allí de esa fortaleza, ubicada en la punta oriental de Dinamarca, frente al Sund y frente a Suecia, que desde dos o tres millas de distancia, mira hacia Dinamarca, con su imponente ciudad de Helsingborg repleta de chimeneas de fábricas.

De esta fortaleza, construida con magnífica arquitectura, en el siglo dieciséis, hablaban los actores ingleses que habían ido a actuar en la corte dinamarquesa, como embajadores de la Reina Isabel. En Londres, se comentaban sus proporciones y su belleza y, pasando por encima de siglos y de kilómetros, Shakespeare colocó en ese castillo, del que tanto había oído hablar, una sombría historia medieval que ya había sido dada a conocer en los teatros londinenses. Sólo por esta arbitraria y anacrónica decisión de Shakespeare, Kronborg se ha vuelto con los siglos un lugar de clásica meta para el turismo internacional.

Llegan allí turistas de todas partes del mundo y, como siempre, muchísimos norteamericanos atraídos por la figura inolvidable de Hamlet. Hay entre ellos, a menudo, actores que se hacen retratar fotográficamente en la clásica actitud del dúo de Hamlet que aconseja a Ofelia de entrar en un convento frente al castillo. Esas fotos se han vuelto postales y las compran los turistas.

Los fantasmas que algunos buscan, rehuyen o no existen y sólo un soldado de guardia frente a la bandera recibe con dignidad altanera y teatral. El resto, es un ir y venir de coches, pullman, turistas de todas las edades y procedencias, cámaras fotográficas, gritos admirativos frente a ese escenario vacío de un castillo de Helsingoer sin Hamlet...

LA PREGUNTA

Se anuncia que resucitará el Esperanto. ¿No habrá ya bastante con Lázaro?

Notas del Día

PENURIAS DE UN JUBILADO

Veo malhumorado a Ambrosio, y fuera de la órbita de su natural pasividad. Con una especie de recóndita tristeza me dice que por fin ha jubilado, que ha alcanzado a la postre su más ardiente deseo. Yo pensaba que todo esto iría a decírmelo con venturosa animación, con voz apagada, con grandes y repetidos ademanes. Pero, al decirme que ha jubilado, Ambrosio me lo dice con una especie de recóndita angustia.

Y, por supuesto, empieza por contarme, una por una, sus fatigas, sus andanzas, sus cansancios, sus desesperaciones. Imaginate —me dice— que he jubilado, y no estoy jubilado. Mi jubilación está decretada desde mayo, y todavía no me pagan ni un centavo de sueldo, o lo que sea. Para ello, según rezan algunas añejas pragmáticas, tengo que esperar tres meses. ¿Qué te parece? Tres meses que debo estar absolutamente cesante, sin recibir, por supuesto, ningún abono o asignación por cesantía. Total que soy un don nadie, un mueble, un estropajo. Mi expediente de desahucio, para mí tan importante, no sé, hasta el momento, por dónde anda. Lo he perseguido, lo he andado buscando, pero no lo he podido encontrar. Hoy al pedirle noticias a una simpática oficinista, muy amable y gentilísima, me dijo que el próximo mes sería posible situarlo en un departamento determinado, siempre que anduviera con suerte. Ya no me atrevo a preguntarle a nadie por nada. Voy a la Caja, de ahí me paso a la Contraloría. Me paseo por entre el montón de gente, me siento en un banco de madera, subo por un ascensor, bajo por el otro. Debo hablar con el señor X en una oficina determinada. No está. Lo espero una hora, y no llega. Le dejo un papelito, con atentos saludos. Me voy, cansado como estaría Aníbal después de la batalla de Canas. He tropezado con cien, con mil personas que me empujan, que me atropellan. Una señora, por subir antes que yo al ascensor, me da de codazos. Salgo a la calle, deshecho, con ganas de tirarme bajo las ruedas de un pesado trolebús. Encuentro a la gente fea, hasta miserable. No me voy a sentar a la Plaza de Armas para que no se rían de un jubilado más, que no está jubilado. ¿Qué te parece? ¡Cómo me he acordado de Gustavo Campaña en medio de todas estas desesperantes andanzas! Su pobre Ascanio no pudo jubilar nunca, y tuvieron que enterrarlo vivo. ¡Pobre don Ascanio, pobre Gustavo, pobre de mí!

Se ha cansado Ambrosio, y pide una pilsener. Yo no hallo qué decirle. No sé cómo consolarle, porque hay cosas que no tienen consuelo. Pienso en el día terrible en que yo también tenga que jubilar, que tenga que sufrir iguales padecimientos. Ambrosio es un hombre bueno, más que un buen hombre, y no ha hablado mal de nadie. Toda la culpa se la echa a su mala suerte. No ha tenido una mala palabra para ningún funcionario, y aún ha llegado a decir que todos son excelentes. Es la mala suerte de Ambrosio.

¿Qué hacer? Le golpeo la espalda con cariño, y le digo salud. Enseguida sorbemos en silencio.— B.

Cartas al Director

("Quisiera tener un diario escrito por el público" — Ibsen)

RECLAMA DE MALA ATENCION

Señor Director:

Ruego a usted tenga a bien publicar lo siguiente:

La pésima atención que presta la Policlínica del Seguro Obrero, que funciona en el Hospital San Juan de Dios, es por demás desesperante. A los enfermos se les cita a las 8 de la mañana y se les atiende tres o cuatro horas despues. Además de que nunca llegan los doctores a la hora señalada, las empleadas que atienden a los enfermos son despotas y atrevidas, y obligan a los pacientes a hacer largas colas para ser examinados primero y atendidos despues en la botica para el despacho de recetas, donde, por lo general, no se encuentran los medicamentos recetados, de tal modo que los enfermos deben costearlo de su propio peculio.

Lo más grave es la forma cómo se atiende el pago de subsidios: para entregar la libreta, hay que hacer dos o tres horas de cola, y allí se cita a los interesados para ocho días después, a fin de cobrar; allí debe hacerse otro largo tiempo de espera, porque atiende sólo una empleada a más de mil personas. La Caja funciona en el segundo subterráneo, donde está instalada la sala de los enfermos fallecidos (morgue), y donde también funcionan las calderas para la calefacción, que despiden fuertes olores a gas de carbón, produciendo dolores de cabeza a las personas que van a cobrar subsidios, la mayoría de las cuales son enfermas y permanecen varias horas de pie esperando que las llamen. Es necesario que se tome lo más pronto medidas para subsanar estos gravísimos inconvenientes.

Saluda atentamente al señor Director.

(Fdo.): **Andrés Aguila Ugalde.**

Riesgos y ruidos de los motonetistas.

Señor Director:

Soy de natural nervioso y aun arriesgado, cuando las circunstancias lo requieren. Pero me confieso un gran tímido frente a la decisión y soltura de cuerpo con que los motonetistas se lanzan por esas calles o caminos de Dios. Con una sobrada impulsividad, cordial y mecánica, se dejan ir por entre automóviles, camiones, liebres y cuanto aparato motorizado se sale al paso. Entonces, viéndolos tan ricos de ímpetus y pobres de precaución, se me pone la carne como de gallina.

No alcanzo a entender de qué resorte son llevados los motonetistas, hasta el punto de arremeter contra los vehículos, contra las soleras, contra sus colegas y contra los peatones. Y, claro está, con lamentables consecuencias para ellos mismos en la gran mayoría de los casos. Cabezas, brazos, piernas y costillas rotas son lo mínimo de esas desventuras que parecen buscar, un oscuro pero fuerte deseo de autodestrucción.

Lo deplorable, señor Director, es que uno, por solidaridad humana y por un claro sentido de los peligros, tiene poco menos que andar sujetándose los nervios cuando los motonetistas se entregan al deporte de estropearse. Y no solo del sexo masculino. También las damas aportan su cuota de audacia y de irresponsabilidad existencial.

A los riesgos de los ruidos, se agrega el ruido de las motonetas. Los tubos de escape seguramente porque ya van dejando de ser nuevos, producen un **bochinche** infernal, tanto al partir como en el curso de la carrera. Malo que los motonetistas se inclinen al mismo suicidio, pero peor que nos sometan a torturas de sus inestables artefactos.

Por favor, que moderen ambos riesgos: el de sus vidas y el de los tímpanos del prójimo.

Atentamente a usted.

(Fdo.): **Carlos Arancibia S.**, Ñuñoa.

La Semana Internacional

PELIGRO EN EL LEVANTE

El golpe de Estado que estalló el lunes de la presente semana en Bagdad, y que culminó con el asesinato del Rey Feisal II de Irak, del Príncipe Heredero y del Primer Ministro, ha creado en el turbulento Medio Oriente un clima bélico de enorme peligro para la paz mundial, el más violento después de la crisis del Canal de Suez, en 1956. El cambio de régimen de Irak, que se han apresurado a reconocer Rusia, la China Roja y otros países de la órbita comunista, representa una seria brecha en el dique anticomunista formado por las naciones integrantes del Pacto de Bagdad, y los tres Estados musulmanes que subscribieron ese Tratado —Turquía, Afganistán e Irán— se han apresurado a adoptar rápidas medidas contra la amenaza que se cierne sobre ellos, anunciando su determinación de perfeccionar "arreglos de seguridad colectiva de tipo más práctico".

Gran Bretaña, miembro del Pacto de Bagdad, y los Estados Unidos, vinculados a él sin ser miembros, apoyaron esa decisión de los Estados musulmanes. Turquía —miembro, además, de la Alianza Atlántica, la OTAN— surge como el eslabón fundamental del nuevo frente en su flanco meridional. Desde el punto de vista militar, la situación se presenta llena de amenazas, y ante las Naciones Unidas se ha planteado un problema extremadamente complejo.

La concentración de poderosas fuerzas navales norteamericanas en aguas libanesas y el desembarco de contingentes de los Estados Unidos en Beirut y de Gran Bretaña en Jordania han dado motivo a recriminaciones y amenazas de Rusia, casi con el carácter de ultimátum, así como de China Comunista y Egipto.

Al mismo tiempo, se ha concentrado una fuerza norteamericana en Adana, en el sudeste de Turquía, donde existe una base del Comando Aéreo Estratégico de los Estados Unidos; e Irán, que tiene un Ejército de 100.000 hombres, lo ha puesto en estado de alerta contra posibles emergencias. Es precisamente cerca de las fronteras de Irán que la Unión Soviética iniciará hoy, según anunció, sus maniobras militares, que serán dirigidas por dos de los jefes más destacados de su Ejército. Algunos observadores creen que el nuevo régimen de Irak, consolidado sólo a medias hasta el momento, podría seguir el ejemplo de Egipto, que dos años atrás nacionalizó el Canal de Suez. Irak tiene una producción anual de cerca de 35 millones de toneladas de petróleo. Su nacionalización supondría dificultades para los intereses petroleros occidentales en los vecinos principados del Golfo Pérsico y en Arabia Saudita, que hasta ahora ha sido un oasis de tranquilidad en la perturbada región. Los nuevos gobernantes de Irak, en todo caso, tendrían que proceder con cautela, ya que el país necesita de los mercados occidentales para colocar su petróleo. Las finanzas del Irak descansan fundamentalmente en los ingresos derivados del petróleo.

TRAFICO DE ESTUPEFACIENTES

Frente a la crítica situación actual, resulta de gran interés una investigación minuciosa de las actividades comunistas en Suiza, realizada por Frank H. Bartholomew, presidente de United Press International.

Aprovechó Mr. Bartholomew una estada de varios días en Berna, Zurich y Ginebra para celebrar entrevistas con diplomáticos norteamericanos y miembros del Servicio de Contraespionaje de los Estados Unidos. De esta investigación surgen dos hechos:

1) Ha habido un fuerte aumento de las transacciones económicas en Berna con respecto al tráfico de estupefacientes de China Roja al mundo occidental, y,

2) Los diplomáticos y agentes de contraespionaje creen que Berna se ha convertido en la capital del espionaje del comunismo internacional. Agregan que la revuelta de Irak "nació en Berna". Las transacciones del tráfico de estupefacientes son explicadas en la siguiente forma: "Este tráfico, que en gran medida se realiza a través de Italia, lo promueven los rojos con el propósito doble de ayudar a sufragar los altos costos de la organización del espionaje y para imponer a los países occidentales el problema creciente de la toxicomanía. El dinero en juego alcanza a sumas increíbles. Es difícil determinar si los rojos están más interesados en las ganancias o en la desintegración moral de todo el mundo". Hace seis semanas, en Zurich comenzó un proceso que involucraba la que ha sido, tal vez, la más grande operación comercial de estupefacientes en la historia de la policía internacional. Las drogas, que procedían de China Roja, con destino al Hemisferio Occidental, fueron incautadas en Suiza. El valor de la heroína en el mercado negro oscilaba, según cálculos, entre los treinta y los cincuenta millones de dólares. Uno de los acusados, un suizo, se suicidó antes de que se iniciara el proceso. Tres más, un alemán, un suizo y un italiano, fueron sentenciados a trabajos forzados y multados en 25.500 dólares y las costas.

Henry J. Taylor, Embajador norteamericano en Suiza, al expresar su profunda preocupación con este aspecto de las operaciones comunistas dijo: "Gran parte del tráfico de drogas se origina en China Roja y pasa, a través de los puertos de avanzada del Partido Comunista, hasta las naciones occidentales de Europa y los Estados Unidos. La base más grande que los rojos tienen en esta guerra fría, es el tráfico de estupefacientes".

LA CRISIS AL CONSEJO DE MAÑANA:

No hay acuerdo entre radicales

Diputados adelantaron para hoy su última reunión

Acéfala presidencia del Partido: Baltra no se ha pronunciado

Mañana se reúne, a las 10 horas, el Consejo Nacional del Partido Radical.

Este organismo es la segunda autoridad del partido, después de la Convención. Su reunión de mañana tiene especial importancia, debido a las incidencias internas que conmueven al radicalismo.

CUENTA.— Ayer se informó que el Consejo Nacional Radical rendirá una cuenta, a nombre del CEN, el vocal Carlos Martínez Sotomayor.

Se agregó que el Consejo —cuyos miembros son alrededor de 80— tiene facultades, entre otras, para revisar la línea política del partido, remover a los miembros del CEN y convocar a una convención extraordinaria. Estas dos últimas cosas sólo puede hacerlas por los dos tercios de sus miembros; pero carece de atribuciones —se informó— para cambiar al candidato del partido.

DIPUTADOS RADICALES.— Han seguido las discusiones y reuniones entre los diputados radicales, acerca del "caso Maurás".

De acuerdo con una última citación del jefe del comité parlamentario, Raúl Juliet, los diputados radicales han sido citados a reunión especial, para las 19 horas de hoy, en la Cámara. Esta citación ha dejado sin efecto la que se había fijado para las 10 horas de mañana, y ha encontrado franca resistencia entre los partidarios del acuerdo del CEN, contrario a Maurás.

Hasta anoche habían fracasado todas las gestiones tendientes a encontrar una fórmula de armonía entre las corrientes en lucha.

PRESIDENTE DEL PARTIDO.— Se ha revelado, por otra parte, que la presidencia del radicalismo sigue acéfala, pues don Alberto Baltra Cortés no se ha pronunciado acerca del acuerdo del CEN, que por unanimidad le rechazó al renuncia.

Sra. Matilde Ladrón de Guevara

N.o 54

mente comprobé que existen influencias subterráneas, que torcieron la línea de izquierda que el candidato, mi estimado amigo Bossay, quiso imprimir a su campaña".

En la segunda carta, la señora Ladrón de Guevara, quien también es directora de la Sociedad de Escritores de Chile, cita editoriales de "El Mercurio" y escritos de Gabriela Mistral, y termina por declarar que, con la misma decisión que he sabido afrontar responsabilidades solemnes, cuando he defendido causas patrióticas, entrego esta adhesión, con todo lo que yo pueda aportar, hasta conseguir el triunfo del candidato, Dr. Salvador Allende, quien, sin duda, será Presidente de Chile. Sé que hará un Gobierno de izquierda, pese al grupo de adinerados, latifundistas y monopolistas que sueñan con el poder".

CAMARA RECHAZO SU DEROGACION:

Se mantienen las Consejerías

No se podrá renovar esta iniciativa hasta pasado un año

Proyectos de CORVI y pro Templo Votivo quedaron aprobados

Desechada una liberación para los Padres Redentoristas

En sesión especial, la Cámara de Diputados acordó ayer rechazar el proyecto del Ejecutivo que derogaba la ley 8.707, de 19 de diciembre de 1946, que estableció la participación de representantes del Congreso Nacional en los Consejos de los organismos e instituciones fiscales, de administración autónoma o semifiscales.

Dicho rechazo significa, de acuerdo con el Art. 47 de la Constitución, que la iniciativa para derogar las Consejerías Parlamentarias no podrá renovarse sino después de un año.

En votación nominal, se registraron 26 votos a favor de la derogación, 44 en contra y 7 abstenciones.

A favor se pronunciaron demócratacristianos (8 de 15), la mayoría de los 23 diputados radicales asistentes (en total son 37) y diputados aislados de otros partidos.

En contra votaron liberales, conservadores unidos, agrarioislaborista y respistas.

Las abstenciones correspondieron a parejas.

DEBATE.— Inició el debate, relacionado con la derogación de las Consejerías Parlamentarias, el diputado demócratacristiano Juan de Dios Carmona, quien dijo que el sistema atenta contra la independencia de los Poderes Públicos. Agregó que, por esta razón, lo consideran nefasto, y que por esto su partido siempre ha apoyado las iniciativas tendientes a su derogación. En los Consejos —comentó— figuran representantes tanto del Senado como de la Cámara, en circunstancias que la fiscalización parlamentaria es una facultad constitucional exclusiva de esta última rama del Congreso. Concluyó diciendo que se precisa de una reforma constitucional para, junto con derogar las Consejerías Parlamentarias, poner en práctica una modalidad que asegure y garantice el ejercicio de las labores fiscalizadoras de la Cámara, como lo establece el proyecto de su partido presentado en 1957.

Los diputados José Isla, también demócratacristiano, y José Musalem, del mismo partido, ahundaron en otras consideraciones favorables a la derogación. El Parlamento —dijo el Sr. Musalem— debe estar a salvo de toda sospechacia, ya que es sabido que los Consejos de las instituciones fiscales, autónomas o semifiscales, según sus funciones, tienen participación en el otorgamiento de créditos, beneficios previsionales, etc.

El señor Díez, conservador unido, empezó extrañándose de que el Ejecutivo no le hubiere retirado la urgencia al proyecto, dado que éste —dijo— es delicado y carece del estudio necesario. A continuación, consideró necesarias las Consejerías y señaló como ejemplo de fiscalización la intervención que a los consejeros parlamentarios les ha correspondido en la Caja de Colonización Agrícola. Terminó enunciando un contraproyecto, para evitar las anomalías que algunos sectores critican.

El señor Von Mühlenbrock, agrarioislaborista, consideró desde todo punto de vista necesarias las Consejerías. En ir más lejos —dijo— el estimar que ellas privan de independencia a los parlamentarios, porque está cierto que los consejeros, sean del partido que fueren, han cumplido honradamente con su deber.

También se expresaron en favor del mantenimiento de las Consejerías Parlamentarias, los diputados Jorge Errázuriz, liberal; Juan de Dios Reyes y Salvador Correa, conservadores unidos; Humberto Martones Morales, del FRAP, y Luis Minchel, democrático. Luego se clausuró el debate, registrándose la votación ya referida.

TEMPLO VOTIVO.— La Cámara aprobó ayer las modificaciones introducidas por el Senado al proyecto que autoriza un sorteo extraordinario de la Polla Chilena de Beneficencia, para proseguir los trabajos de construcción del Templo Votivo de Maipú; sorteo que se efectuará "por los meses de octubre a noviembre" de cada año. Este proyecto también favorece a las Universidades de Concepción, de Chile y Católica de Chile.

PADRES REDENTORISTAS.— Por 39 votos contra uno, se rechazó el proyecto que liberaba de derechos una internación de elementos y materiales hasta por un valor de 400 mil dólares, que iba a realizar la Congregación de los Padres Redentoristas.

De acuerdo con el Art. 47 de la Constitución, sobre esta materia tampoco podrá legislarse hasta pasado un año.

DEUDORES MOROSOS.— Dentro del proyecto que beneficia a los contribuyentes morosos, la Cámara insistió en el artículo 22 —rechazado por el Senado—, que faculta a la Dirección de Impuestos Internos para fijar períodos distintos de los ordinarios a las firmas, por ejemplo, con sucursales en distintos puntos del país, para las declaraciones del monto de los impuestos de compraventa recaudados por los vendedores.

Debido a esta insistencia, este proyecto deberá cumplir un quinto trámite en el Senado, el que necesita de los dos tercios de sus miembros presentes para reiterar el rechazo de esa disposición. Si consigue este quórum, no habrá ley sobre la materia; si no lo reúne, predominará el criterio de la Cámara.

CORPORACION DE LA VIVIENDA.— Finalmente, se aprobó y despachó el Mensaje del Ejecutivo, que modifica el Plan de Inversiones derivado del Segundo Convenio sobre Excedentes Agropecuarios, con el objeto de aclarar las disposiciones de la ley 12.585, respecto de los fondos destinados a la Corporación de la Vivienda.

CONCENTRACION PARA EL 20 DE AGOSTO ANUNCIA ALESSANDRISMO

El candidato continúa en Antofagasta

En el comando nacional de la candidatura presidencial del senador Jorge Alessandri, se informó ayer que las fuerzas de éste efectuarán una concentración, al mediodía del miércoles 20 de agosto, en las Plazas Bulnes y de La Libertad. La tribuna se ubicaría junto al monumento a O'Higgins. El único orador, en la concentración, será el candidato. Posteriormente, el señor Alessandri se trasladaría a un punto especial de la Alameda, vecino a la calle Santa Rosa, desde donde presenciará un desfile de sus partidarios.

EN ANTOFAGASTA.— El señor Alessandri continúa su jira por la provincia de Antofagasta, ciudad en la que se publicó, con ocasión de su visita, un manifiesto en su apoyo, firmado por 600 independientes. Preside este comando la señora Rosa de Chellew y el señor Héctor Rojas, y completan el directorio las señoritas Aurora Camelli Allaga, Amanda Botta y Avedia Hazaiam Vjera de Triantafilo, y el señor Antonio Ciscarelli Tavolara.

El candidato visitó el miércoles las industrias y obras públicas de Antofagasta, alternando con empleados y obreros. Después siguió viaje a Taltal.

TELEGRAMA.— El secretario general de la campaña de Alessandri, diputado Hugo Rosende, recibió ayer el siguiente telegrama del candidato: "Por prensa impóngome reclamaciones diputados bloquistas contra Carabineros, Intendente y José Papic. No tienen justificación alguna. Son sólo reacción ante, para ellos, inesperado éxito he tenido Antofagasta, pese a esfuerzos fraguistas mancomunados con falangistas, que han utilizado juventud colegios congregacionistas para provocar contramanifestaciones, que han fracasado. Parto de Antofagasta sin conocer siquiera Intendente, y Papic dirige mi campaña hace diez meses, sin que nadie reclamara.— (Fdo.): Jorge Alessandri".

CINCO SENADORES JAPONESES VIAJAN A RIO DE JANEIRO

A las 15,20 horas de hoy, en avión Panagra, arribará a Santiago, la delegación de cinco senadores japoneses, que se dirige a Brasil, vía Buenos Aires, para asistir al Congreso Mundial Interparlamentario que se realizará en Río de Janeiro.

Son los señores Shigejiro Ino, que preside la delegación, y Noboru Saito, del Partido Liberal Demócrata; Kohei Kobayashi y Hiyoshi Shina, del Partido Socialista, y la señora Numeo Oku, del Ryokufukai, o reunión de los independientes. Proseguirán su viaje mañana, al mediodía.

ZAMORANO ANUNCIA QUE SE PRESENTARA COMO INDEPENDIENTE

Informó que tiene más de 3 mil firmas y que las está revisando

Todavía no se ha inscrito el candidato presidencial independiente, diputado Antonio Zamorano Herrera, ex Cura de Catapilco; pero él y los dirigentes de su candidatura han asegurado que la presentación se hará antes de la medianoche del próximo lunes, día de término del plazo respectivo.

Contestando una consulta sobre este asunto, el director subrogante del Registro Electoral, don Oscar Rojas Astaburuaga, dijo ayer que el diputado Antonio Zamorano lo había visitado el jueves, para inquirir detalles acerca de la forma en que debe hacerse, conforme a la Ley de Reforma Electoral, la presentación e inscripción de un candidato presidencial independiente. El señor Zamorano le informó, además, que ya tenía más de tres mil trescientas firmas, registradas ante notaría, y agregó que las estaba revisando, para evitar cualquier posible tacha.

Con este objeto, dirigentes de la candidatura del señor Zamorano volvieron a visitar ayer la Dirección del Registro Electoral y la oficina del notario conservador de bienes raíces.

ALLENDE VISITA HOY COMBARBALA Y MAÑANA LO PROCLAMAN EN ILLAPEL

Finaliza su visita a Coquimbo

Salvador Allende, candidato presidencial de la izquierda, será proclamado hoy, a las 19 horas, en Combarbalá, departamento que recorrerá durante el día. Mañana irá a Los Vilos y en la noche se efectuará en Illapel las "Marchas de la Victoria" y la concentración, destinadas a proclamar esta postulación.

Allende continuó ayer sus visitas por localidades del departamento de Ovalle. La concentración realizada en esta ciudad superó las expectativas de sus organizadores. Cálculos de Carabineros estimaron en poco más de seis mil personas la concurrencia, dice un boletín de prensa del Comando Nacional. En el acto hicieron uso de la palabra el senador Alejandro Chelén, el dirigente nacional del Departamento Femenino, Atheneas Elgueta, el ex diputado socialista Pedro Cisternas, el dirigente del Partido Comunista, Juan Vargas Puebla, y el candidato. La intervención de éste se fundamentó en los principios básicos de la reforma agraria, patrocinada por las mayorías nacionales.

Ayer se sumó a la comitiva del candidato de la izquierda el poeta Pablo Neruda. El diputado de la zona, Juan Ahumada Trigo, lo había hecho el día anterior.

ARAUCANOS. — En Compañía 1439, oficina 106, sesionará hoy el Comando Araucano Allendista, para considerar la siguiente tabla: 1.o) Nombramiento de 100 apoderados de mesas receptoras de sufragios; 2.o) Colocación de lienzos; 3.o) Participación en la concentración del Partido Comunista, a efectuarse mañana, a las 9.30 horas, en el Teatro Caupolicán; 4.o) Proclamación de Allende en un teatro de esta capital, el 2 de agosto próximo.

ASAMBLEA "DIEGO PORTALES" SESIONA

La asamblea "Diego Portales" cita a reunión general para mañana, a las 11 horas, a todos sus militantes.

Tabla: Elección de un vicepresidente. A esta reunión asistirán miembros de la Junta Central del partido, y se tratará sobre el trabajo electoral de nuestro abanderado y candidato a la Presidencia de la República, senador don Eduardo Frei Montalva. También asistirá el regidor de esta comuna, señor Arturo Domínguez W.

Nota: La asistencia a esta reunión es de suma importancia y es de carácter obligatorio.

rácter obligatorio.— Guillermo Marchant M., secretario de prensa y propaganda.

MALLOCO Y PEÑAFLOR VISITARA HOY EL SENADOR LUIS BOSSAY

Acompañado de dirigentes de su campaña en el cuarto distrito, y del comando nacional, el candidato radical a la Presidencia de la República, senador Luis Bossay, visitó ayer las localidades de Lió-Lleo, Estrancia, Cartagena y San Antonio. La proclamación central se efectuó, en la tarde, en el vecino puerto nombrado.

Hoy en la mañana Bossay irá a Malloco y Peñaflor, cuya Asamblea Radical le ofrecerá un almuerzo. Antes visitará la fábrica de calzado Bata. A las 16 horas, el candidato será proclamado por los vecinos de la Población Bella Esperanza (Zanjón de la Aguada), en Lord Cochrane esquina de Placer.

ADHESION DE GONZALEZ VIDELA.— El comando de la candidatura de Bossay dio a conocer ayer el texto de una nota de adhesión enviada por el ex Presidente González Videla, que se leyó durante la comida-proclamación que ofrecieron anoche al candidato radical, funcionarios de la CORFO y organismos de la administración económica del país.

El ex Primer Mandatario expresa: "Que los funcionarios de la CORFO sumen sus voluntades en torno del senador radical, es altamente halagador, porque envuelve el reconocimiento más implícito y justiciero de la verdadera revolución industrial desencadenada por nuestro partido desde 1938 adelante". "Me complace —agrega en otro párrafo—, pues, internamente saber que ustedes rendirán el homenaje de entusiasmo en la manifestación que se tributará a Luis Bossay Leiva, el más genuino exponente del radicalismo, cuyo talento y acrisolada honradez política y personal, lo hacen acreedor a ocupar el solio de los Presidentes de Chile".

Los radicales doctrinarios de Puente Alto enviaron a Bossay copia del acuerdo recientemente aprobado, por el cual se suman a su postulación. La nota la firman los señores Manuel Mendoza y Arturo Pereira, presidente y secretario, respectivamente, de la Asamblea Radical Doctrinaria de esa localidad.

Crearán Círculo de ex Dirigentes Estudiantiles

Sesión-almuerzo habrá hoy

Una sesión-almuerzo celebrarán al mediodía de hoy, los ex dirigentes universitarios de las diversas generaciones. En esta oportunidad se echarán las bases para la organización del Círculo de Ex Dirigentes Estudiantiles, que tendrá por finalidades principales: a) elaborar la historia del movimiento estudiantil chileno mediante conferencias y memorias escritas de quienes han actuado en él; b) mantener estrechas relaciones con las Federaciones de Estudiantes del país y los Centros de Alumnos, y e) rememorar los episodios en que participaron en el pasado los asociados del Círculo. Esta institución no tendrá finalidad política alguna.

A esta reunión han sido invitados todos los ex presidentes de la Federación de Estudiantes de Chile; ex directores y ex presidentes de los Centros de escuelas universitarias.

JIRA POR EL INTERIOR DE ÑUBLE COMENZO AYER EL SENADOR FREI

El candidato presidencial, senador Eduardo Frei, prosiguió ayer su jira por la provincia de Ñuble, en cuya capital recibió diversos homenajes de sus partidarios; se le ofreció un coctel en uno de los locales del Mercado y, enseguida, sus adherentes organizaron un desfile de cinco cuadras para acompañarlo hasta el Gran Hotel, donde se hospeda. Con la incorporación del senador Elías Belmar y del ex diputado liberal Pedro Espina a su comitiva, el candidato demócratacristiano inició ayer su jira por el interior de la provincia. En San Ignacio, pueblo de reducida población, 500 personas desfilaron con Frei; en el vecino de Coihueco lo recibieron alrededor de 250 adherentes, algunos venidos de los campos vecinos de Cruz Candia y Quirquina.

Poco después del mediodía fue proclamado en la Plaza de Bulnes, donde hicieron uso de la palabra el dirigente local, Luis Toledo; el diputado Luis Martín, y el candidato, quien abordó problemas de la agricultura. Posteriormente se desarrolló un almuerzo en el mercado, con asistencia de 300 personas. Luego Frei siguió a la localidad de Quillón, y más tarde fue proclamado en Portezuelo.

Frei visitará hoy Ilata, San Carlos y sus alrededores, como última etapa de su jira por el interior de esa provincia, antes de regresar a Chillán, donde será proclamado mañana, al mediodía, en la Plaza. Los discursos serán transmitidos por Radios La Discusión y Ñuble, de Chillán, y Cruz del Sur, de Santiago, desde las 11.30 horas.

A las 15 horas de hoy, por Radio Santiago, y a las 21, por Radio Chilena, será retransmitido el discurso pronunciado por Frei en la Plaza Bulnes, durante la concentración que siguió a las "Ocho Marchas de la Patria".

El señor Ricardo Valenzuela, secretario general del Partido Demócrata Cristiano, hablará hoy por diversas radiodifusoras, para referirse al primer aniversario de la fundación de esta entidad, que se celebrará el lunes próximo, con una comida de camaradería, en el Restaurante Cuba.

La producción de frejoles supera consumo del país

Un excedente exportable de 37.000 toelandas de fréjoles hay en el presente año, de acuerdo con los informes de producción y consumo interno entregado por el Departamento de Economía Agraria del Ministerio de Agricultura. En el año agrícola 1957-58 se ha obtenido una cosecha total de 946.000 quintales métricos, contra 817.000 quintales del año anterior.

El consumo interno se calcula en 570.000 quintales métricos, con lo cual hay un excedente de producción de 276.000 quintales.

BLOCK
PARA CARTAS
40 y 80 HOJAS
FABRICA
ÑUBLE 1065 · TELEF. 53128
SANTIAGO

INFORMACIONES GENERALES

Dirigentes de los comerciantes de la Vega Municipal, que nos visitaron ayer: Rubén Valenzuela, Eliana Rambal, Eduardo Aura, Humberto Santander, Hernán Pinto - Mario González Rojas. Están agradecidos con la Municipalidad, las autoridades y los parlamentarios, por la preocupación que demostraron por sus problemas a raíz del incendio.

Normalmente funciona la Vega: el incendio no paralizó su actividad

Comerciantes afectados agradecen a las autoridades y parlamentarios

Una delegación de comerciantes de la Vega Municipal, parcialmente afectada por el incendio del día 11, visitó LA NACION anoche para informarnos que ese centro de abastecimiento está funcionando normalmente y que, pese a los graves daños causados por el fuego, en ningún momento ha paralizado su actividad.

Al mismo tiempo nos hicieron entrega de la siguiente declaración:

Los comerciantes de la Vega Central, representados por sus organizaciones sindicales, al cumplirse una semana del voraz incendio que destruyó una cuarta parte de la Vega Central el viernes 11 del presente, y dejó a cerca de 200 comerciantes sin sus locales, afectando directa o indirectamente a cuatro mil personas y familiares de empleados y trabajadores expresan:

1.o El deseo de que sobre las aún humeantes ruinas del siniestro se construya la Nueva Vega Central que la población y el progreso de Santiago exigen.

2.o Agradecer una vez más al Cuerpo de Bomberos de Santiago al concurrir por segunda vez en menos de un año a detener la acción del fuego que pudiera haber destruido toda la Vega.

3.o Al Alcalde de Santiago, señor Fernando Gorroño y la casi totalidad de los regidores por haber concurrido al sitio del siniestro y dar inmediata solución a los problemas creados.

4.o A los senadores Jorge Alessandri Rodríguez, Eduardo Frei Montalva y Juan Antonio Coloma, por haber acudido desde los primeros momentos del siniestro a imponerse de sus proyecciones y ofrecer la cooperación que puedan dispensar desde sus altas investiduras. Como conseguir la moratoria de dos años del pago de los impuestos a la renta, créditos bancarios, etc.

5.o A los diferentes comités parlamentarios del Congreso Nacional que en sesión especial de la Cámara de Diputados presentarán un proyecto solicitando de los fondos destinados a calamidades públicas un aporte para construir la Nueva Vega Central.

6.o Al Director de Obras Municipales, Director de Subsistencias, Administrador de la Feria Municipal y Carabineros de la 9a. y 30a. Comisarías por la eficaz cooperación que prestaron desde el primer momento para evitar el desorden y males mayores.

Confían que S. E. el Presidente de la República sabrá comprender la tragedia que afrontan los comerciantes de la Vega Central para que haga suya la iniciativa de enviar, con el carácter de suma urgencia al Congreso Nacional, el proyecto de ley que se le presentará a su consideración y que permite obtener fondos del 2 por ciento destinado a calamidades públicas para la construcción del nuevo mercado.

Finalmente, manifiestan que los comerciantes damnificados no desean subvenciones en dinero, sino que ayuda y facilidades de las instituciones bancarias para poder trabajar y resarcirse de las pérdidas sufridas. — Isaías Sanhueza M., presidente del Sindicato de Comerciantes Mayoristas en Frutas de Santiago; Eduardo Aura B., presidente del Sindicato Profesional de Comerciantes en Subsistencias Locatarios de la Feria Municipal.

A Paraguay

Don Oscar Schnake Vergara viajó al Paraguay para asumir la Jefatura de la Oficina de las Naciones Unidas en Asunción.

EJEMPLAR ACTITUD DEL GENERAL JORGE ARDILES GALDAMES

El General Director de Carabineros, don Jorge Ardiles Galdames, presentó ayer la renuncia a la vicepresidencia honoraria del Consejo del Laboratorio Chile.

Esta medida la adoptó por estar en desacuerdo con las inversiones hechas por esa Empresa en lo que se refiere a propaganda.

Estas inversiones habían sido derivadas en favor de determinada candidatura política, desnaturalizando así, la finalidad específica del establecimiento.

CONSTRUCTORES DE VIVIENDAS DE EE.UU. VENDRAN EN OCTUBRE

Presidiendo un grupo de 40 constructores de viviendas de los Estados Unidos, vendrá al país en octubre próximo el señor Richard Hudson, presidente de la más importante Asociación constructora de viviendas de los Estados Unidos.

El señor Richard Hudson, que ya estuvo en Chile en mayo del año pasado, se entrevistó en los Estados Unidos con el grupo de madereros chilenos que visitó recientemente ese país y anunció el interés de este importante team norteamericano por conocer personalmente nuestro problema habitacional y estrechar contacto con constructores e industriales chilenos. Ayer, el industrial señor Jorge Alonso Robin, gerente de Maderas Alonso, confirmó este anuncio del

Presidenta del Comando Independiente de Bossay adhiere a la candidatura de Salvador Allende

"Comprobé que existen influencias subterráneas que torcieron la línea de izquierda que el candidato, mi estimado amigo Bossay, quiso imprimir a su campaña", dice Matilde Ladrón de Guevara, Directora de la Sociedad de Escritores en la carta por medio de la cual adhiere a la candidatura del Dr. Allende.— En la comunicación dirigida al Sr. Bossay para manifestarle su retiro de la dirección de los Independientes de su candidatura, expresa: "No he podido olvidar lo que conversamos juntos sobre el señor GGV y veo, en verdad, que Ud. está cargando con un monstruoso bacalao".

Santiago, 14 de julio de 1958. — Señor Secretario General del Comando Nacional de la Campaña Presidencial del Pueblo Pro Candidatura de SALVADOR ALLENDE — Presente.— Distinguido señor:

Con afán patriótico estuve cooperando a una candidatura que creí aglutinaría las fuerzas populares. Procuré traducir mis tendencias en un movimiento que estaba encaminado a unificar voluntades independientes. Desafortunadamente, comprobé que existen influencias subterráneas que torcieron la línea de izquierda que el candidato, mi estimado amigo Bossay, quiso imprimir a su campaña.

Culminó mi desaliento cuando recibí el agravio de un generalísimo de esa candidatura, lo que motivó mi alejamiento temporal y después mi renuncia a la Directiva del Comando Independiente de Intelectuales, Obreros y Universitarios, que yo logré formar, luchando con toda clase de tropiezos.

Hoy día, libre ya de todo compromiso, y distante de esa fecha, después de leer el editorial de "El Mercurio", veo que mi criterio político está de acuerdo con lo que él dice: "El desplazamiento hacia cualquier candidato, lo constituye el aporte de la ciudadanía que carece de filiación partidaria". O sea el sector Independiente.

Avanzando en la lectura leo: "que Bossay, Frei y Alessandri, abogan por la conservación de los principios democráticos que aseguran al ciudadano: libertad e iguales posibilidades de ascenso en una sociedad sin privilegios". Pero ¿dónde se ven esos privilegios, sino exclusivamente entre los privilegiados que disfrutan del "reparto de los beneficios de las fuentes productoras...?"

Aquí en Chile hay un grupo menor de enriquecidos, mientras la gran masa apenas subsiste. Pruebas de ello, la larga hilacha amarilla con el nombre de Alessandri que ha embadurnado las calles de la capital, en un derroche de oro que es ofensa para la mayoría.

Ese editorial informa: "que el radicalismo está ya catalogado como de centroizquierda, hasta llegar a ser considerado como entidad que se identifica con los valores de la democracia burguesa, por los sectores marxistas". Sobre esto, pienso que eso mismo debió decirlo cuando los comunistas apoyaron a CGV.

Leo que "Frei y Alessandri han demostrado en sus actuaciones pasadas, fácil conciliación con el radicalismo y no hacen misterio de que si alcanzan el poder, esa colectividad (el Partido Radical) ocuparía importante posición en su Gobierno".

Esto, para un Independiente, es bastante claro: existe una inteligencia que tiene tramas de contubernio. Y todos sabemos que el P. Radical está dividido en dos corrientes: derecha e izquierda. Ahora urge DEFINICIONES.

Dicho editorial habla de que el doctor Allende "nacionalizaría las fuentes de riquezas, y planificaría la dirección estatal de las actividades productoras e implantaría el reemplazo del sistema de propiedad, especialmente en las tierras agrícolas". ¿Qué miedo pueden tener a eso los ciudadanos pobres y los de clase media? El pueblo no puede asustarse de que nacionalicen las fuentes de riquezas, a las que jamás tuvieron acceso; ni de que se reglamente la productividad del agro que hoy yace en manos egoístas y de pocos. Estos se olvidan, como sucede ahora mismo en una gran viña, de pagar a sus obreros, los que han debido recurrir al Presidente de la República para que las leyes no sean burladas por los patrones poderosos.

El abuso contra el hombre, hijo de la tierra, fue ya definido por Gabriela Mistral en 1933 cuando se la tildaba de "comunizante", y decía en el mismo "El Mercurio" de aquella época:

Si hay gentes que merecen en Chile un reparto agrario el cual corrija la ignominia de cuatro siglos de despojo del campo al peón esas son las primeras a las que habría que desagraviar por la vieja ofensa, y recompensar por las largas lealtades. El latifundismo chileno forma parte del bloque de la crueldad conquistadora y colonial; pero, teniendo una porción grande, delito tiene más, pero mucho más aún de estupidez y de estupidez criolla. El gran pecador, que es aquí el Estado "se exhibe con una imbecilidad verdaderamente soberana".

El editorial, además agrega: "los allendistas rechazaron apoyar al candidato Bossay, porque al hacerlo, hubiera sido desvirtuar la plataforma revolucionaria de los comunistas y socialistas".

Esto es ya otra cosa.

Había la valentía, la dignidad, un hondo sentido de nobleza y abnegación por defender una causa, una idea, frente a los que sólo defienden dinero. Y "las ideas se combaten con ideas", aunque en Chile suele combatírselas con la LDD.

Por esto, señor Secretario de la Campaña del Pueblo, con la misma decisión con que he sabido afrontar responsabilidades solemnes, cuando he defendido causas patrióticas, entrego esta adhesión, con todo lo que yo pueda aportar hasta conseguir el triunfo del candidato doctor Salvador Allende. Sin duda será Presidente de Chile. Sé que hará un gobierno de izquierda, pese al grupo de adinerados, latifundistas y monopolistas que sueñan con el poder.

Como escritora y mujer, estoy pues, como servidora de la causa del Pueblo.

Saluda a Ud., Matilde L. de Guevara de Arredondo.

PRODUCCION DE LECHE EN POLVO SE HA DUPLICADO EN DOS AÑOS

Con la Subsecretaría de Hacienda, señorita Vivian Schwartz, se entrevistaron ayer los representantes de los productores de leche en polvo, para solicitar que no se decrete la liberación de derechos aduaneros para la importación de productos, porque la actual producción nacional es suficiente para el normal abastecimiento de las necesidades del país.

Desde el año 1956 a la fecha, la producción de todos los tipos de leche desecada se ha duplicado. En efecto, la producción de leche en polvo descremada, semidescremada y entera, con dos plantas industrializadoras, fue en 1956 de 4.875.500 kilogramos. En 1957, con cuatro plantas de trabajo, se produjo 8.645.400 kilogramos, y en el presente año, con seis plantas industrializadoras de leche en funciones, se calcula una producción mínima de 8.700.000 kilogramos.

Para el año próximo, en el que estarán trabajando otras cuatro plantas industrializadoras de leche, se estima que habrá una producción que superará los 12.000.000 de kilogramos.

IMESAC S.A.C.
OFRECE PARA ENTREGA INMEDIATA:
CAMIONES
"MERCEDES BENZ"
TRACTORES
"UNIMOG", M. BENZ
REMOLQUES
"LASAPORT"
MOTORES ESTACIONARIOS
"SACHS"
EN SU NUEVO LOCAL DE
ALAMEDA 1653

26 DIAS DEMORARA EMBARQUE DE 16 MILLONES DE LITROS DE VINO

VALPARAISO.— Durante una semana se estarán cargando 3 millones de litros de vino a granel, con destino a Francia, en los compartimentos del barco italiano "Esthetia", en el puerto de San Antonio, donde ya se ha iniciado el embarque, por medios rudimentarios, ya que no se cuentan con depósitos al lado de los sitios de atraque para trasegar el vino directamente a las naves en forma rápida.

Otros 16 millones de litros se embarcarán en el buque británico "Charlton Venna", también con destino a Francia. Se calcula que la faena de embarque demorará 26 días.

En Valparaíso se estudia la construcción de depósitos que hagan expeditos los embarques de vino a granel, directamente de depósitos especiales a las cisternas de las naves.

FUERZAS DE LA PRODUCCION SE CONCENTRARAN EN VALPARAISO

Centenario de la Cámara de Comercio de Chile

VALPARAISO.— Con motivo de que el próximo 6 de agosto se cumplirán 100 años de la fundación de la Cámara de Comercio de Chile, que está actualmente representada por la Cámara Central de Comercio y la Cámara de Comercio de Valparaíso, se efectuarán diversos actos conmemorativos, los que prácticamente quedaron iniciados con la celebración del Día del Comercio el 6 del pasado mes de junio pero que adquirirán su culminación con la gran concentración nacional de las fuerzas de la producción que se efectuará en Valparaíso en la segunda quincena del mes de septiembre, una vez que se hayan realizado las elecciones presidenciales y celebrado las Fiestas Patrias.

Para el día 6 de agosto, conmemorativo del centenario de la Cámara de Comercio, se ha programado una Asamblea General Ordinaria de Socios, y para el 13 del mismo mes, un almuerzo en Viña del Mar.

El Consejo Internacional de Comercio y Producción estará representado en los actos conmemorativos e igualmente las Cámaras de Comercio de diversos países.

Movimiento de vapores

LLEGAN:

Hoy:
SANTA FLAVIA, de San Francisco.
GREETEMUENDE, de Talcahuano.

Mañana:
JONNA DAN, de Nueva Orleans.
CANELOS, de Puerto Montt.
CHILOE, del Perú.

ZARPAN:

Hoy:
GREETEMUENDE, para Hamburgo.

Mañana:
SANTA FLAVIA, para San Francisco.

SEMANA CAMBIARIA CERRO CON EL DOLAR EN FRANCO DESCENSO

VALPARAISO.— La semana cambiaria ha cerrado con el dólar en un franco descenso en el mercado libre de Valparaíso, proceso que se había venido acentuando en el curso de todo el presente mes, habiendo salido el dólar el jueves a un nivel inferior a los mil pesos, cerrando en la tarde de ese día a $ 970 comprador y $ 990 vendedor.

Ayer, día de cierre de la semana cambiaria, el dólar sufrió una nueva baja de cinco puntos, con lo que se confirman las presiones de que habíamos informado hace algunos días, restableciéndose el normal equilibrio del dólar con relación a la moneda chilena.

El dólar, debido a condenables maniobras especulativas, alcanzó a tener en Valparaíso, en el mercado libre, una cotización de $ 1.310.

NUMEROSAS NAVES ESTAN AFECTADAS POR TEMPORAL

VALPARAISO.— Numerosas barcas que se encuentran navegando a lo largo de nuestro litoral, están siendo azotadas por un intenso temporal que se ha hecho presente con mayor fuerza en la zona austral, obligando a las naves a capear el temporal o a buscar abrigo en puertos y caletas abrigadas.

En la zona de los canales, afrontan el temporal, entre otros barcos, el "Colopaxi", de la Cía. Inglesa de Vapores, en viaje a Punta Arenas; el petrolero argentino "General Las Heras", en viaje de Bahía Clarence, a Quintero, transportando petróleo en reemplazo del "Indico", y el vapor español "Arrais", viajando desde Punta Arenas al norte.

Las grandes marejadas han continuado a lo largo de toda el litoral, lo que ha obligado a seguir manteniendo cerradas algunos puertos.

El temporal se propaga hacia la zona central.

Vistas de las canchas de esquí en las cercanías del volcán Llaima, las cuales son consideradas como las mejores de Chile para este deporte invernal. Miles de aficionados concurren allí donde se cuenta con cómodos refugios. El Consejo de Turismo que se reunirá en Temuco, estudiará, entre otros problemas, el fomento de este deporte que representa importantes ingresos para la economía nacional.

"ESTA NOCHE SERAS MIO" ESTRENA ELSA CROXATO HOY EN VALPARAISO

VALPARAISO.— Una nueva obra teatral estrena oficialmente esta tarde, en el Teatro del "IPA", la Compañía de Comedias que dirige Elsa Croxato, que se encuentra actuando triunfalmente en esta sala y que está integrada por figuras exclusivamente porteñas.

La obra que se estrenará hoy fue presentada en una "Avant-Premiere" durante las Jornadas del Libro Chileno. Se titula "Esta noche serás mío", y su autor es el laureado cinematógrafo vitamarino José Antonio Carrido, quien obtiene un éxito consagratorio más con esta comedia de fino humor y regocijantes situaciones.

Acompaña a Elsa Croxato en los papeles protagónicos, el galán Hernán Salas. Las escenografías modernísimas han sido creadas por los artistas decoradores de la misma Compañía, y Elsa Croxato tendrá ocasión de lucir varios modelos exclusivos de trajes y sombreros de última moda, especialmente diseñados para su actuación en esta obra.

BARCOS PESQUEROS PARA EMPRESA CURBERA EN VIAJE HACIA CHILE

VALPARAISO.— Para la segunda quincena de agosto se ha anunciado que llegarán a Valparaíso los barcos pesqueros "Argos" y "Arpón", que, enarbolando bandera chilena, vienen a formar parte de la flotilla pesquera con que desarrollará sus actividades la Empresa Curbera, que está instalando en nuestro país, filial de la famosa empresa de industrias pesqueras del mismo nombre que opera desde hace más de un siglo en Vigo, España, de donde esta semana han zarpado los mencionados barcos.

Estos barcos vienen navegando al mando de un oficial de la Marina Mercante Española y una dotación de ocho hombres. Tienen un desplazamiento de 70 toneladas cada uno y se encuentran equipados con todos los implementos para la pesca de arrastre.

La planta industrial de la Empresa Curbera quedará instalada en calle Phillipe, sector de la caleta pesquera Portales, y ya se encuentra en Valparaíso el 80 por ciento de las maquinarias. El resto será embarcado el 25 del presente mes en Oporto, Portugal, y se realizan los trámites para la desaduanización de las maquinarias con que se montará la modernísima planta en la que tendrán trabajo centenares de brazos, especialmente del sexo femenino.

ESPECTACULOS DE HOY EN VALPARAISO

CARRERA (Quillpué — 417).— Horizontes desconocidos.
CONDELL (2027).— El profesor se divierte, y Dunnie, la Pecadora de la Estepa.
COLON (2949).— Barro y Cielo.
IMPERIO (4567).— Mentira por amor.
METRO (3111).— El niño invisible.
OLIMPO (Viña — 81380).— El hombre increíble y Pasión otoñal.
PACIFICO (6057).— Una cita de amor.
REAL (2640).— Regreso imposible.
REX (Viña — 85050).— Jugándose la vida.
VALPARAISO (5532).— Otelo.
VELARDE (Valparaíso — 4564).— Sayonara.
VELARDE (Quillpué — 343).— 18 años.

NOTA.— Los números entre paréntesis corresponden al teléfono de cada sala.

Nuevo Directorio de Rotary Club en la ciudad de Rengo

RENGO.— El Rotary Club de Rengo celebró su tradicional transmisión de mando. Asistieron a dicha fiesta, la totalidad de los rotarios renguinos acompañados de sus esposas, como también delegaciones de los distintos cuerpos sociales de la provincia y altas autoridades del rotarismo nacional.

Con brillante discurso, el presidente señor Enrique Estrada Joglar hizo entrega del mando al doctor Alfonso Largo Robledo, quien a su vez dio lectura a otro discurso que mereció, igualmente, el aplauso unánime de las personas asistentes.— HUGO PESA Y LILLO VALENZUELA, corresponsal.

PODER COMPRADOR DE TRIGO REABIERTO EN PROVINCIA DE CAUTIN

TEMUCO.— Con cien millones de pesos fue reabierto el poder comprador del trigo en Cautín, para adquirir este cereal exclusivamente a pequeños agricultores, previa calificación efectuada por el Banco Central de Chile, y hasta el 12 del presente, o sea, en 12 días, la suma habíase agotado.

De acuerdo con la modalidad que ha puesto en práctica el Banco Central para efectuar estas operaciones, las compras estuvieron destinadas a beneficiar a los pequeño y mediano productores. En efecto, sólo se adquirió un máximo de setenta quintales a cada agricultor. Por otra parte, los productores que vendieron trigo al Instituto Nacional de Comercio en este nuevo período, no tenían cuentas corrientes ni otros negocios con los Bancos.

Es muy posible que el Banco Central destine otras dos cuotas de 100 millones de pesos cada una para continuar la actividad del poder comprador en este nuevo período, siempre en base a operaciones con pequeño y mediano agricultores. Estas últimas destinaciones corresponden a la suma de $ 200.000.000 acordados por la gerencia del Banco Central de Chile para la provincia de Cautín.— FERNANDO ALVEAR, corresponsal.

Jefe del Servicio de Salud en Quintero

QUINTERO.— Por disposición del Servicio Nacional de Salud ha asumido la jefatura de los Servicios en Quintero, el doctor internista, don Domingo Reyes Pérez.

El doctor Pérez atenderá solamente el servicio de asegurados y cuenta con un equipo propio de Rayos X, Ultravioleta y Diatermia, los cuales pondrá al servicio de los asegurados, que actualmente para estas aplicaciones debían recurrir a hospitales de Valparaíso.

Para que la población que no se asegurada pueda también obtener estos beneficios, el doctor Pérez atenderá en un consultorio privado y en las horas que le deje libre, el servicio.— TAGLE, corresponsal.

Con cien millones de pesos fue reabierto el poder comprador de trigo en Temuco, lo que motivó gran afluencia de agricultores a los centros de abastecimiento. En el grabado, pequeños productores hacen entrega de partidas, con las cuales cubrirán compromisos económicos pendientes en instituciones de crédito y bancarias.

CONSEJOS DE TURISMO SE REUNEN EN TEMUCO

TEMUCO.— Los Consejos de Turismo del Sur de Chile, han convocado a una importante Convención de Turismo del Sur, a la que concurrirán delegados de las provincias de Cautín, Valdivia, Osorno y Llanquihue.

Este torneo se efectuará en Temuco, durante los días 26 y 27 del presente mes, y constituirá un acto de trascendental importancia para las proyecciones de fomento turístico de la zona sur del país.

Previamente, el jueves próximo, habrá una reunión en la Intendencia de Cautín, a la que concurrirán los propietarios de establecimientos hoteleros de Temuco, a los que se pedirá la colaboración para la realización de las reuniones programadas para fines del mes en curso.

Por otra parte, la Intendencia de Cautín envió comunicación al Director del Servicio Nacional de Turismo, don Enrique Cordovez, solicitándole que envíe copia del proyecto de ley sobre turismo que se estudia para presentarlo al Congreso.

La Convención del Turismo del Sur tiene como finalidad el estudio de un plan conjunto de fomento de turismo y divulgación de las bellezas naturales y demás bondades y atracciones de las cuatro provincias participantes.— FERNANDO ALVEAR, Corresponsal).

PUERTO MECANIZADO DE CHANARAL.— He aquí un aspecto del Puerto Mecanizado de Chañaral, que construye, con una inversión de 2 millones 800 mil dólares, la Compañía Minera Santa Fe, y que constituirá una efectiva aportación al progreso de la región. Las nuevas instalaciones tienen una capacidad hasta de 2 mil toneladas de mineral de hierro, en creciente demanda en los mercados internacionales, por hora.

Campaña contra la delincuencia en región de Temuco

TEMUCO.— Citados por el Intendente de la Provincia, señor Juan Fauré Silva, se hicieron presente en el despacho de dicha autoridad, el Prefecto de Carabineros, señor Luis H. Salamanca Morán, y el Prefecto de Investigaciones, señor Oscar Ortega Córro.

La autoridad provincial solicitó a ambos jefes policiales que los servicios que dirigen, redoblen sus esfuerzos para contrarrestar el ambiente delictuoso que se ha acentuado últimamente en la ciudad, y preferentemente los robos que han venido ocurriendo en los domicilios particulares de los diversos barrios de la ciudad.

La preocupación del señor Fauré Silva, por esta situación, es consecuencia lógica del malestar que se advierte en varios sectores de Temuco, por la creciente ola de robos que se vienen perpetrando, y de los cuales ya informamos en detalle en edición anterior.— FERNANDO ALVEAR, Corresponsal.

EL CENTRO HIJOS DE CHIMBARONGO CITA A REUNION DE SOCIOS

El Centro "Hijos de Chimbarongo" cita a reunión extraordinaria de socios para hoy a las 18 horas.

En esta sesión se tratarán las siguientes materias: Personería jurídica, renovación de la mesa directiva, homenaje al presidente del Centro, don Daniel Pavez, y organización de un campeonato interno.

CEREMONIA SE EFECTUARA HOY EN LINARES:

Entrega de cinco edificios escolares

LINARES.— En la mañana de hoy, a las 11 horas, en una ceremonia que se efectuará en el local de la Escuela N.o 31, de Loncomilla, ubicada en la Estación de Putagán, el señor Sergio Undurraga, gerente de la Sociedad Constructora de Establecimientos Educacionales, hará entrega al señor Ministro de Educación, don Diego Barros Ortiz, de cinco nuevos locales escolares que esta Sociedad ha construido en esta zona, con un costo aproximado a los 110 millones de pesos.

El señor Ministro de Educación, acompañado del Director General de Educación Primaria, don Luis Gómez Catalán, de altos funcionarios de ese Ministerio y de representantes de la Sociedad Constructora de Establecimientos Educacionales, se unirá a las autoridades de Linares, que encabezará el Intendente de la provincia, don Kurt Moller B.; el Director Provincial de Educación Primaria de esta ciudad, don Pedro Yáñez B.; el delegado provincial de la Soc. Constructora, señor Gregorio Corrales Ibarra; representantes de la prensa y el corresponsal de LA NACION, para inaugurar solemnemente, a las 11 horas, los nuevos locales escolares que servirán a 1.000 alumnos de la zona.

LAS ESCUELAS.— Las cinco nuevas escuelas, que presentan muy buena vista y reúnen las condiciones pedagógicas modernas, han sido construidas por la firma "Constructora Sur" y bajo la supervigilancia permanente del delegado de la Constructora Educacional, Sr. Gregorio Corrales Ibarra, quien manifestó a este corresponsal que la obra ha sido ejecutada en muy breve plazo, con materiales de primera calidad y con planos especiales para la zona, disponiendo de amplios corredores, como medida para evitar la humedad de las lluvias, que son abundantes en esta región.

El señor Corrales nos manifestó que las escuelas que se entregan en la mañana de hoy corresponden a las siguientes localidades, y sus características son las que se señalan:

Putagán, para la Escuela número 31 de Loncomilla, un edificio de 850 metros cuadrados, con 5 salas para 50 alumnos y 3 talleres para trabajos manuales y economía doméstica.

Cunaco, para la Escuela número 17 de Loncomilla, un edificio de 580 metros cuadrados, con 4 salas para 50 alumnos y un taller.

Loncomilla, para la ubicación de una nueva escuela en la comuna de Villa Alegre, con 580 metros cuadrados, de 4 salas para 50 alumnos y 1 taller.

Las Toscas, para la Escuela N.o 54 de Linares, con 580 metros cuadrados de edificación en 4 salas y 1 taller.

Coironal, para la Escuela número 32 de Linares, un edificio con 500 metros cuadrados en 3 salas para 50 alumnos y 1 taller.

CASA PARA EL DIRECTOR.— El señor Corrales, que acompañó a este corresponsal en su visita, nos agregó que, teniendo presente el pedido del Ministerio de Educación, a cada una de estas escuelas se le dotó de casa habitación anexa para el director, lo que viene a resolver uno de los graves problemas que se presentan en las zonas rurales al magisterio nacional, y la totalidad con la dotación de mobiliario correspondiente.

ALMUERZO CAMPESTRE.— Terminado el acto oficial de entrega, y después de una visita que se hará a los cinco locales escolares, en la Escuela de Loncomilla se servirá un almuerzo campestre a los asistentes.

LLEGA S. E.— Anoche llegó, procedente de la capital, el Excmo. señor Carlos Ibáñez del Campo, quien asistirá a la inauguración de los locales escolares en esta ciudad.

Posteriormente, el Primer Mandatario se dirigirá a Talca, donde será agasajado en el Regimiento Chorrillos.— (ZAVALA, corresponsal.)

PUNTA ARENAS.— Una copiosa nevada cayó en las últimas cuarenta y ocho horas en esta ciudad, causando algunos perjuicios en edificios particulares al ceder los techos con el peso de la nieve. En el grabado, vista parcial de una esquina de la Plaza Muñoz Gamero, en la que puede apreciarse la magnitud de la última nevazón.— (El Corresponsal.)

MIL JOVENES SIN EDUCACION SECUNDARIA:

Creación de Liceo Mixto en Temuco

TEMUCO.— Con fecha reciente, y en cumplimiento de un acuerdo municipal adoptado a fines de mayo último, el Alcalde de la comuna, señor Ricardo Ferrando Keun, envió una nota al Ministro de Educación, señor Diego Barros Ortiz, en la que hace ver la necesidad urgente de que se construya en Temuco un Liceo Mixto.

El señor Ferrando expresa que esta iniciativa está llamada a resolver en parte el problema que se ha creado debido a la falta de capacidad de los establecimientos educacionales secundarios para recibir a toda la población escolar de la zona. Como ejemplo, el señor Ferrando expone el caso del Liceo de Hombres, que funciona con una matrícula de mil setecientos alumnos, repartidos en seis cursos de preparatorias y 37 de humanidades, cuando primitivamente fue construido para contener sólo 400 alumnos. Debido a esta situación, las salas de clase han sido divididas en dos, y se han habilitado como tales los corredores, salas de bibliotecas, de gimnasia, etc. El internado funciona ocupando como dormitorios ocho salas de clases, las que no pueden reunir, de ninguna manera, las condiciones necesarias para el descanso y el reposo de los educandos.

ALUMNOS SIN INSTRUCCION.— El Liceo de Hombres debió rechazar, en marzo pasado, más de 500 solicitudes de ingreso.

"La verdad es que —manifiesta el Alcalde— en una población escolar de 15.000 alumnos, más de 1.000 se ven privados de asistir a los cursos secundarios, por la incapacidad material de los establecimientos educacionales para recibirlos."

La autoridad comunal expresa, finalmente, en forma textual: "Esto justifica totalmente la posición de la Corporación Edilicia, que, como representante del vecindario, ha resuelto exponer a US. el problema, y solicitar su intervención para obtener de los Poderes Públicos la construcción de un Liceo Mixto que comprenda, desde luego, Primer Ciclo; que alivie a los de hombres y mujeres del exceso de alumnos que tienen actualmente, y absorba, además, a aquellos jóvenes que se han quedado o puedan quedarse, en el futuro, al margen de la educación, debido a la falta de capacidad de los establecimientos educacionales para recibirlos. Este Liceo debiera quedar ubicado de tal manera que pueda servir preferentemente a los barrios de la ciudad".

La moción que originó este acuerdo fue presentada por el regidor señor Mamerto Muñoz.— (FERNANDO ALNEEN, corresponsal.)

PROYECTAN CONSTRUIR UN TEATRO EN CURICO

CURICO.— Un importante acuerdo hecho recientemente por la Municipalidad, ha causado el aplauso unánime de todos los curicanos, y es el haberse interesado, nuevamente por la reconstrucción de su antiguo coliseo que era orgullo de Curicó.

En efecto, ya ha dado el paso inicial designando una comisión encabezada por el Alcalde, don Jacinto Valenzuela, e integrada por los regidores señores Juan Díez G., Rodolfo Ramírez V., Luis Rojas M., para que estudien el financiamiento de esta gran obra, por medio de un proyecto de ley, a fin de que sea entregado a nuestra representación parlamentaria, para que lo tramiten en el Congreso, para que sea aprobado rápidamente, con el objeto se convierta en realidad una de las viejas aspiraciones curicanas.

Todos los regidores están interesados en iniciar esta reconstrucción, y dejarla bien avanzada antes de terminar su período, lo que ha causado general beneplácito, especialmente en la clase media, que actualmente para ver una película debe gastar doscientos y más pesos, en balcón, y privar a sus hijos de esta sana entretención los días festivos por no estar los precios al alcance de su bolsillo.

La Corporación dispone de algunos fondos y de fierro y ladrillos, de tal manera que mientras se aprueba el proyecto de ley que consulta, seguramente, unos 200 millones de pesos, se podría pronto empezar a la reconstrucción del antiguo Teatro Municipal, que es el sueño dorado de todos los habitantes de esta provincia, tener su sala propia para espectáculos cinematográficos y teatrales.— MERINO BUSTOS, corresponsal.

Falta de personal en Cárcel Pública

TEMUCO.— Sólo con nueve vigilantes cuenta en la actualidad la Cárcel Pública de esta ciudad, en donde hay recluidos 340 hombres, entre detenidos, procesados y rematados, incluyendo 16 menores.

Esta falta de personal para cubrir una vigilancia permanente en el penal, constituye un agudo y serio problema. Hay además, dos funcionarios de administración, aparte del Alcaide, don Luis Molina, y del segundo jefe, teniente don Orlando Fernández.

La Cárcel Pública de Temuco tiene categoría de Penitenciaría, y en ella se cumplen condenas únicamente de hasta diez años. Sólo en virtud de un decreto ministerial pueden los reos purgar sus delitos por un período mayor. (FERNANDO ALVEAR, corresponsal.)

FUNDACION VIVIENDAS Y ASISTENCIA SOCIAL

ESCUELA DE ARTESANOS "EULOGIO SANCHEZ"

Se comunica a los interesados que en la Escuela de Artesanos de esta Fundación se encuentra abierta la matrícula para el Curso de SOLDADURA AL ARCO.

Las bases generales para ingresar a él serán las siguientes:

Recepción antecedentes: Entre 28 y 31 de julio, de 9 a 17 horas.
Examen admisión: Lunes 4 de agosto a las 18 horas.
Matrícula: Lunes a viernes entre 9 y 17 horas hasta el día viernes 15.
Valor matrícula: $ 7.000 pagaderos $ 3.000 al inscribirse y $ 1.000 mensuales.
Iniciación clases: Lunes 18 agosto.
Días de clases: Se estipulan de acuerdo con el profesor.
Horas de clase: 18 a 21 horas.
Duración total: 180 horas aproximadamente.
Capacidad máxima del Curso: 16 alumnos.
Certificados necesarios: 6.o año primario, certificado patrón, nacimiento o libreta de familia.

Para cualquier consulta, dirigirse a la Escuela, ubicada en Recoleta 2675, Población Quinta Bella.

LA DIRECCION

DIRECCION DE OBRAS SANITARIAS
SECCION MATERIALES Y ADQUISICIONES

Solicítanse PROPUESTAS PUBLICAS por el suministro de 2 Grupos motor Diesel-bomba centrífuga para pozo profundo destinados al Agua Potable de Constitución.

Bases y antecedentes pueden obtener los interesados que acrediten representación de fábricas extranjeras, en la Sección Materiales y Adquisiciones, Morandé 71, 4.o piso, de 15 a 17 horas.

Las PROPUESTAS se recibirán el día 19 de agosto a las 16 horas.

HORACIO LIRA DUARTE
Director de Obras Sanitarias

SRS. INDUSTRIALES Y COMERCIANTES

PARA CONTABILIDADES, LEYES SOCIALES, COSTOS

LEYES TRIBUTARIAS. ARREGLO LIBRETAS DE SEGURO $ 200.- c/u

NUEVA YORK 52
OFICINA 815 - 8º PISO

SOLICITUD DE RECORRIDO

RENE GONZALEZ TORO, conforme a las disposiciones contenidas en el Decreto N.o 121, del 28 de febrero de 1957, del Ministerio de Economía sobre otorgamiento de permisos de recorridos rurales, he solicitado del Departamento Caminero y Tránsito Público la autorización correspondiente para atender el recorrido Pataguas Las Juntas San Vicente de Tagua Tagua. Se hace la presente publicación conforme a lo señalado en dicho Decreto.

Caja de Previsión de la Defensa Nacional

PAGO DE QUINQUENIOS

La diferencia de quinquenios y 10% Leyes 12.428 y 12.434, pendientes, se cancelarán en las siguientes fechas, de 9 a 12.45 horas:
LUNES 21 de julio: Montepíos, primer grupo.
MARTES 22 DE JULIO: Montepíos, segundo grupo.
MIERCOLES 23 DE JULIO: Suboficiales, primer grupo.
JUEVES 24 DE JULIO: Suboficiales, 2.o grupo.
VIERNES 25 DE JULIO: Oficiales y empleados civiles.
LUNES 4 DE AGOSTO: Rezagados.

VICEPRESIDENTE

CAJA NACIONAL DE EMPLEADOS PUBLICOS Y PERIODISTAS

PROPUESTAS PUBLICAS

El Honorable Consejo de la Caja, en sesión celebrada con fecha 14 de julio en curso, acordó llamar a nuevas propuestas públicas para la construcción de las Poblaciones Rancagua y Manuel Novoa Cuadra, en Santiago.

Estas propuestas se abrirán el 28 del presente, a las 15 horas y 16 horas, respectivamente, en el Despacho del señor Vicepresidente Ejecutivo.

Podrán participar en ella todos los inscritos en el Registro de Contratistas de la Caja.

Se proporcionarán nuevos antecedentes por modificación de los antiguos, a los interesados, en el Departamento de Arquitectura de la Caja, Avda. Bernardo O'Higgins 1371, 8.o piso.

EL VICEPRESIDENTE EJECUTIVO

Impresores Contreras

NACIMIENTOS. — Ha nacido en Viña del Mar, un hijo del señor Rodolfo Bortolamcolli B. y de la señora Lilian Sepúlveda de Bortolameolli.

—Nació una hija de don Armando Almarza y de la señora Georgina González de Almarza.

BAUTIZO. — Ha sido bautizada Beatriz, hija de don Hugo Araya Guzmán y de la señora Beatriz Falcone de Araya.

Sus padrinos fueron don Alberto Araya G. y la señorita Ernestina Araya G.

BANCO ESPAÑOL - CHILE

SEXAGESIMOCUARTA JUNTA GENERAL ORDINARIA DE ACCIONISTAS EN 17 DE JULIO DE 1958

Presidida por el titular, don Antonino Ostalé, y con la asistencia de los Directores, señores José Picó Miró, Alfredo Barros Errázuriz, Manuel Bulnes Sanfuentes, Emilio Domínguez Rielo, Patricio García Vela, Raúl Jaras Barros, José Osuna Rodríguez y Evaristo Peña Diego; del Inspector General del Banco, don Ernesto Alvarado Bustamante; del Gerente General, don Luis Araya Peralta, quien actuó de Secretario, y de treinta y dos señores accionistas, que representaban en conjunto 7.023.373 acciones, se abrió la sesión a la hora señalada, en el local de la Oficina Central, estando presente el Notario de Valparaíso, don Jorge Alemparte Jiménez.

Habiendo sido aprobados los poderes presentados y reunido el quórum exigido por los Estatutos, el Presidente manifestó que la Junta estaba legalmente constituida, e inició la sesión.

Fueron designados los accionistas señores Víctor Vaccari, Rolando Raby Matthews y Genaro García González, para que firmaran el acta de la sesión, en unión del Presidente y Secretario de la Junta.

Se aprobó el acta de la Junta anterior, omitiéndose su lectura por acuerdo unánime de los señores accionistas asistentes.

Se sometió a la consideración de la Junta la Memoria y Balance que presentaba el Directorio y los informes de los Inspectores de Cuentas y del Inspector General, documentos que fueron aprobados por unanimidad.

Fueron designados Inspectores de Cuentas para el semestre en curso, para Valparaíso, en propiedad, los señores Alberto Blamey Riehards y Fidel Trespalacios Trespalacios, y como suplentes, los señores Jorge Videla Cobo y Pedro Quingles Tour; para Santiago, en propiedad, los señores Agapito Alles Colosia y Mario Núñez Casanovas, y como suplentes, los señores Andrés Ferrer Torres y Martín Pascual Martínez.

Finalmente, se resolvió que todas las resoluciones acordadas en la Junta sean llevadas a efecto sin esperar la aprobación del Acta, facultándose al señor Presidente del Banco, don Antonino Ostalé G., o a quien haga sus veces, para reducir a escritura pública la presente acta.

El señor Presidente, por último, hizo presente a la Asamblea que el pago del dividendo se iniciará en todas las oficinas del Banco, a contar del viernes 18 del actual.

No habiendo otro asunto de qué tratar, se levantó la sesión.

LUIS ARAYA P. Secretario — ANTONINO OSTALE G. Presidente

BANCO ESPAÑOL - CHILE

JUNTA GENERAL EXTRAORDINARIA DE ACCIONISTAS EN 17 DE JULIO DE 1958

Inmediatamente después de levantada la Junta Ordinaria, cuya acta se acaba de consignar, y constituida en igual forma y con el mismo quórum, se abrió la sesión de la Junta Extraordinaria.

Fueron designados, para firmar esta acta, los mismos señores accionistas nombrados para suscribir la de la Junta Ordinaria.

A continuación, el Secretario leyó el aviso de convocatoria, que es del tenor siguiente:

"Citase, también, a los señores accionistas a Junta General Extraordinaria para ser celebrada inmediatamente después que termine la Junta Ordinaria y en el mismo local, con el objeto de tratar y decidir acerca de los siguientes asuntos:

"1) Aumento del Capital Social del Banco, de $ 1.000.000.000.— a $ 1.500.000.000.—, mediante el alza del valor nominal de los diez millones de acciones emitidas, de $ 100.— a $ 150.— cada una. Para efectuar este aumento, se traspasará a la cuenta "Capital" la suma de $ 500.000.000.—, que se tomará del fondo denominado "Reserva proveniente de revaluación del Activo según Leyes Especiales";

"2) Reforma del artículo 5.o de los Estatutos Sociales, que fija el capital del Banco, como consecuencia de lo expresado en el número anterior;

"3) Traspaso de la suma de $ 125.000.000.— al "Fondo de Reserva Legal", tomando, para ello, $ 93.025.000.— del "Fondo de Reserva Adicional", y $ 31.975.000.— de la cuenta denominada "Reserva proveniente de revaluación del Activo según Leyes Especiales";

"4) Supresión del actual artículo transitorio de los Estatutos, y adopción de uno nuevo, en virtud de los acuerdos que se adopten en la Junta, y

"5) Adopción de los acuerdos que sean pertinentes, para ejecutar las resoluciones que se tomen en la Junta. Valparaíso, 6 de julio de 1958.— EL PRESIDENTE".

Propuesto a la Junta el proyecto del Directorio, éste fue aprobado por unanimidad.

El proyecto aprobado es del tenor siguiente:

1.o) Aumentar el capital social de $ 1.000.000.000.— a $ 1.500.000.000.—, y, en consecuencia, substituir el artículo 5.o de los Estatutos, por el siguiente:
Artículo quinto.— El capital del Banco es de $ 1.500.000.000.— moneda legal, representado por 10.000.000 de acciones de valor nominal de ciento cincuenta pesos cada una.

2.o) Adoptar el siguiente artículo transitorio:
Artículo transitorio.— La suma de $ 1.500.000.000.— que constituye el capital del Banco Español-Chile, de acuerdo con lo establecido en el artículo 5.o de los Estatutos, estará representada por 10.000.000 de acciones, actualmente emitidas y pagadas, cuyo valor nominal se alza de $ 100.— a $ 150.— cada una. Para llevar a cabo este aumento, se traspasará a la cuenta "Capital" la suma de $ 500.000.000.—, que se tomará del fondo denominado "Reserva proveniente de revaluación del Activo según Leyes Especiales", a cuyo efecto se procederá a cerrar el Registro de Accionistas en la fecha que determine el Directorio.

3.o) Traspasar al "Fondo de Reserva Legal" la suma de $ 125.000.000.—, tomando, para ello, $ 93.025.000.— del "Fondo de Reserva Adicional", y $ 31.975.000.— de la cuenta denominada "Reserva proveniente de revaluación del Activo según Leyes Especiales".

4.o) Eliminar el actual artículo transitorio que contienen los Estatutos del Banco, por haber perdido su actualidad.

Finalmente:

1) Facultar al Presidente del Banco, don Antonino Ostalé, o a quien haga sus veces, para reducir a escritura pública el acta que se levante de la presente sesión;

2) Facultar al Gerente General, don Luis Araya Peralta, o a quien haga sus veces, para que, obrando en conjunto con los abogados señores José Florencio Infante o Beltrán Urenda Zegers, soliciten del Supremo Gobierno la aprobación de las reformas introducidas a los Estatutos Sociales, que se han acordado en esta Junta; pudiendo aceptar, en representación de todos los accionistas y del Banco, cualquier modificación que ordenen el Ejecutivo o las autoridades competentes, debiendo reducir esta aceptación a escritura pública. Podrán, también, los abogados mencionados, indistintamente, legalizar las reformas introducidas a los Estatutos.

3) Llevar a cabo todas las resoluciones adoptadas en esta Junta, sin esperar la aprobación del acta de esta reunión, y

4) Publicar en extracto el acta.

Finalmente, el Presidente ofreció la palabra a los señores accionistas que desearan hacer alguna indicación, sin que se hiciera uso de este ofrecimiento.

Llenado el objeto de la convocatoria, se levantó la sesión.

LUIS ARAYA P. Secretario — ANTONINO OSTALE G. Presidente

RECEPCION EN LA EMBAJADA DE ESPAÑA. — Un aspecto de la recepción ofrecida anoche en la Embajada de España, con motivo de celebrarse el Día Nacional de ese país. En el grabado, de izquierda a derecha, están el marqués de Ruchena, la marquesa de Ruchena, la señora Marta Bichendaritz, el señor Félix San Sebastián, y la señora de San Sebastián.

DIPLOMACIA. — El Excmo. señor Ivor Pink, Embajador de S. M. Británica en Santiago, ofreció un almuerzo en su residencia a los miembros de la Expedición Científica a Sudamérica de las Universidades de Oxford y Cambridge, señores Newbery, Cowell, Riviera, Moore y Jeeves.

Fueron invitados a este almuerzo los señores Arturo Edwards, Alberto Villalón, Enrique Delgado, doctor Harold Behrens, Jorge Di Giorgio, A. W. Johnson, J. R. Ewer y H. G. Balfour-Paul.

ENFERMOS. — Se encuentra enferma de cierta gravedad, la señora María Sara Vergara Roble.

—Completamente restablecido, después de la operación a que fue sometido, se encuentra el señor Oliverio Ciudad Prado.

EN BUENOS AIRES. — Se encuentra en Buenos Aires, donde ha fijado su residencia, don Héctor Toro Donoso.

RECEPCION. — La señorita Patricia Galilea Olivares, ofreció en su residencia una recepción a un grupo de sus relaciones sociales, a la que asistieron las siguientes señoritas:

Mónica Swett, Eliana Soza Donoso, Inés Salazar Swett, María Luisa Swett, María Inés Loyola Bello, Ana María Latham Achondo, Raquel Cruz Saávedra, Adela Berguecio Celis, María Luisa Ossa Marín, Luz Lorca Balmaceda, Texia Cliffton Romero, Margarita Palacios Fitz Henry, Verónica Jones Infante, Cecilia García Toledo, Pía Aguirre del Solar, Isabel Pinto Bafaluy, Soledad Baeza González, Bernardita Correa Opazo.

FUNCION DE HOY DEL CINE CLUB

Continuando con el ciclo de películas rusas, el Cine Club Universitario hará hoy una exhibición, a las 18.30 horas, en el Salón de Honor de la Universidad de Chile.

Como complemento se exhibirá también el corto rumano "Grigorescu". Luego de realizada la proyección de ambas cintas, se abrirá un debate en torno a la función.

DORMITORIO

NORMANDO, $ 155.000
Ropero 3 cuerpos, desarmable, cómoda, toilette con espejo de biombo, 2 veladores, 2 marquesas, 2 sillas, mesita y banqueta, mitad de su valor real.

COMEDOR CHIPENDALE $ 145.000
Gran amoblado de lujo: consta de 1 buffet 1 mesa, 6 sillas y 2 sillones.

COMEDOR NORMANDO, $ 70.000
Líneas estilizadas, tallado a mano 8 piezas.

LIVING CAPITONE, $ 105.000
Finamente terminado, brocato y gobelino a elección, 1 sofá y 2 sillones.

657 - NATANIEL - 657

FABRICA
ESTUFAS A GAS DE PARAFINA
Y REPARACIONES DE TODA CLASE
EUCLIDES 1478
PARADERO 2 - GRAN AVENIDA
FONO 50467

COMIDA. — La señorita Carmen Blanco Melo, ofreció en su residencia, el miércoles, con motivo de su santo, una comida, a un grupo de sus relaciones sociales, a la que fueron invitadas las siguientes señoritas: Beatriz Monge Melo, Clemencia Blanco Prieto, Lucrecia Blanco Melo, Mónica González Ballivian, Ana María Bezanilla Solar, Patricia Vergara Gana, Chepita Eguiguren Barros, Isabel Clark Morrison, Paulina Valdés Errázuriz, María Rosa Echenique Granier, Betty Clark Morrison, María Elena Valdés, Isabel Alamos Alcalde, Regina Fernández Ortúzar, Mónica Rosselot Infante, Isidora Cousiño Toro, Olga Zañartu Pérez, María Angélica Edwards, Anne Johnston Jackson.

COMIDA-BAILE. — El sábado 2 de agosto, la señorita Sara Eyzaguirre García de la Huerta ofrecerá, en el Club de la Unión, una comida-baile a un grupo de sus relaciones sociales.

BAUTIZOS. — Ha sido bautizada Patricia Raquel del Carmen, hija del señor René Campos Rodríguez y de la señora Lilian Y. de Campos.

Fueron sus padrinos el señor Ulinario del Villar Cámpora y señora Elba Acevedo de Del Villar.

VIAJEROS. — De Machalí, don Luis Hernán Granier Sánchez.

—De Molina, don Jaime Ortúzar Barros.

—A Viña del Mar, don Roberto Prat Echaurren.

COCTEL. — Don Florencio Avaria y la señora Ivette Grossetete de Avaria ofrecieron en días pasados un coctel, en su residencia, a un grupo de sus relaciones sociales.

¡Cuide su hígado!
Tomando Té Monte Santo
Sabor muy agradable
En la mañana
En el almuerzo
En la comida
tome Ud.
Té Monte Santo
Pídalo en su farmacia

Buena Gratificación
a la persona que devuelva perrito ovejero alemán que obedece al nombre de "TOM", extraviado en el sector Manuel Montt y Bilbao
ALFEREZ REAL N.o 1333
Teléfono 44174

FALDAS, BLUSAS ABRIGOS
de cotelé, lana y jersey gran variedad de modelos, colorido de última moda
ERASMO ESCALA 2260
(Casi esquina Cumming)

MATRIMONIOS. — Hoy, en Viña del Mar, se efectuará el matrimonio de la señorita Mónica Durán Díaz con el señor Manuel Fernando Valenzuela Manterola.

—Hoy se efectuará el matrimonio de la señorita María Carolina Umarán Dávila con el señor Jaime Calderón Besoaín.

—A COLOMBIA. — Don Juan Eduardo Letelier Parot se ha dirigido a Bogotá donde fijará por un tiempo su residencia.

A BUENOS AIRES. — Hoy se dirigirá a Buenos Aires, por vía aérea, el escritor don Manuel Rojas.

DE EUROPA. — Ha regresado de su viaje a Europa la señora Teresa Fernández de Del Río.

DE FRANCIA. — Don Jorge Valdivieso Videla y señora Maribel Tocornal de Valdivieso han regresado desde Francia por vía aérea.

EN EL MIRAFLORES. — Comiendo en el Miraflores, hemos visto últimamente a: Emilio Lamarca, y señora Rosita Orrego de Lamarca, Marilta Lamarca, Pierre Epelin, Francisco Flores del Campo, Luis Oyarzún, Gonzalo Orrego y señora, Francisco Chepi y señora, Sergio Larraín Echenique, Sheila Hicks, Carmen Silva, José García Huidobro Severín, Luz Donoso Puelma, Juan García Huidobro González, Guillermo García Oyarzún, Pedro Orthous, Mario Vargas Rosas, Consuelo Silva Rojas, Gonzalo Bigg, Roberto Polhammer, Maritza Gligo, María Faz, Alejandro Cuevas, y muchos otros más.

TE. — La señorita Lucía Goycoolea Moreno, ofreció recientemente en su residencia un té a un grupo de sus amigas: entre otras asistieron las señoritas Sofía Silva Velasco, Angélica Montes Correa, María Pía Urzúa Fernández, Patricia González García, Carmen Rodríguez Velasco, Teresa Mujica Botacci, Margarita Carrasco Alfonso, Cecilia Gaete Taulis, María de la Luz Alfonso Renard, Patricia Jordán García Huidobro, María Teresa Undurraga, García Huidobro, Patricia Garcés Ugarte, Carmen Correa Larraín, Silva Goycoolea Moreno, Ana María Rodríguez Yáñez, y Patricia Lihn Concha.

Contra ciertas Eczemas — Ronchas Empeines — Espinillas Comezón de la piel
y del cuero cabelludo, etc puede Ud. aplicar el
UNGUENTO MONTE SANTO
BASE: Lassaxmentolalcanf.

MODAS GALLYAS
ABRIGOS
Trajes de lana y todo lo que la Señora necesita
CREDITOS
Huérfanos 1153

CLUB DE BRIDGE "CHILE".—

Resultados de la última sesión ordinaria: Este-Oeste. 1) Víctor Jaque-doctor Teodoro Pogany, Ana de Lang-Andrés Weinberg, Patricia Beeche-Luis Lamarca; 2) Max Rafael-Kurt Regersbach; 3) Eugenio Palocz-Ladislao Prchala, Eugenio de la Maza-Mauricio Nissim; 4) Clary de Zausmer-Pedro Feldmann, Kurt Erman-Rodolfo Zoellner, Elena Casiro de Villaseca - Guillermo Villaseca; 6) Alejandro Achurra-Víctor Larraguibel, Sergio Barros - Luis Menchaca; 8) Stanley N. Braithwaite-Peter Walder, Adriana Urrutia-Gerardo Hess; 11) Olga Fernández de Thioernslund-Elsa Reiman de Bellecave.

Norte-Sur: 1) Gertie de Guzau-Sofía Mayanz de Zahler (66 por ciento), Marta Rivera de Rivera - Norman Spencer; 2) Henri Arditi-Lothar Luft; 3) Selma Cramer-Ilse de Hirsch; 4) Emmy de Kaufman-Margarita de Kohn; 5) María Cristina Reyes de Zegers-Pedro Lizana, Nadia de Costantini-Gaby Jarpa de Vanharasz, María Inés Balhary-Sergio Prieto; 6) Edith de Foldes-Bernardo Rennert, Ruth Daskam-Kim Williams; 8) Aranka Pollak-Leo Walder; 10) Sonia de Bidal-Marcial Zegers.

Obtuvo el título de senior master la señora Clary de Zausmer.

El lunes 21, a las 20 horas, tendrá lugar la última sesión especial del mes; el martes 22, a las 19.45 horas, la cuarta clase del curso; el miércoles 23, a las 20 horas, el Howell Especial, cuyas inscripciones están completas; el jueves 24, otra ordinaria.

El Directorio tiene el agrado de anunciar una nueva competencia, que tendrá por objeto seleccionar la mejor pareja de Chile. Bases impresas están a disposición de todos los interesados a partir del lunes 21, en el local del club.

PARTIO A USA EL GERENTE DE "LA NACION"

Anoche vía LAN - AVIANCA partió a Estados Unidos el gerente de LA NACION, Raúl Ferrada Fuentes, quien va a Long Beach a participar como jurado internacional en el Concurso de "Miss Universo". El señor Ferrada ha sido invitado por los organizadores del torneo, y su misión de jurado será cumplida en compañía de los expertos señores: Vincent Trotta, Decano de los Jurados; Earl Wilson, columnista de Nueva York; Alberto Varga, dibujante, de Perú; Claude Berr, de Francia; Vlon Papamichalis, de Grecia; Ma Ma Loa, de Hawai; Jacob G. Gaudaur, de Canadá y David Karasik, de Israel.

Como se sabe, en el Concurso de Long Beach participará Raquel Molina Urrutia, "Miss Chile", quien se encuentra en los Estados Unidos, y el cable ha informado ya sobre sus actividades en la República del Norte.

El torneo se iniciará el lunes 21 del presente y durará diez días, durante los cuales el jurado hará la selección para elegir a "Miss Universo", la muchacha más bella del mundo.

Mientras dure la celebración del torneo, tanto el jurado como las participantes se hospedarán en el elegante Hotel Lafayette, de Long Beach.

Cumplida su misión en Long Beach, el señor Ferrada Fuentes visitará diversas ciudades de Estados Unidos.

Don Raúl Ferrada Fuentes, gerente de LA NACION partió ayer a Estados Unidos para formar parte del jurado que elegirá a "Miss Universo 1958", en el concurso que se efectuará en Long Beach, California.

RECORDAMOS A LOS CATOLICOS que mañana domingo 20 se realizará en todas las Parroquias de Santiago la ya tradicional colecta anual a favor de la Acción Católica de la Arquidiócesis.

El producto de esta colecta irá a incrementar los fondos con que la Acción Católica debe hacer frente a los ingentes gastos que le demanda una organización que debe hacerse cada vez más eficiente y moderna, a fin de constituir un verdadero servicio de la humanidad cristiana, en los más variados aspectos.

CLUB DE JARDINES DE CHILE. — Clases de Arreglos Florales. En el local del Santiago College, dará un curso de Arreglos Florales, la señora Inge Kunse de Riedel. Las clases se darán todos los martes, a las 10.30 horas y comenzarán el 12 de agosto.

Inscripciones en las oficinas del Club de Jardines, Tenderini 187, 20 piso, de 9 a 13 horas.

Agencia de "La Nacion"
ROBERTO CARRASCO ORTEGA
ARTURO PRAT 1561

"Ahorronac" S. A.

Compañía de Seguros Generales

En conformidad al Art. 31 del Estatuto Social y por acuerdo del H. Directorio, se cita a Junta General Ordinaria de Accionistas para el martes 29 de julio en curso, a las 19.30 horas, en las Oficinas de la Compañía, calle Teatinos N.o 340 de esta ciudad.

Se presentarán a la consideración de los señores accionistas la Memoria y Balance correspondientes al ejercicio terminado el 30 de junio ppdo. y los demás asuntos que el Estatuto ordena tratar en esta oportunidad.

El Registro de Accionistas se cerrará desde el 25 al 29 de julio en curso, ambas fechas inclusive.

René Montero Moreno
Presidente

Señorita SILVIA PAVEZ CASTRO, cuyo matrimonio con el señor Jorge Lavín Mancilla se realizará hoy, a las 18.30 horas, en la Basílica de Nuestra Señora de Lourdes. Serán sus padrinos la señora María Mancilla Baeza y don Manuel Vera Lagos.

BENEFICIO PARA LA CRUZ ROJA DE MUJERES DE CHILE. — Premiere de "El Diario de Ana Frank".

El sábado 2 de agosto a las 18.30 horas se llevará a efecto en el Teatro Antonio Varas la premiere de "El Diario de Ana Frank", versión de Francis Goodrich y Albert Hackett, adaptación de César Cecchi en una interpretación del Teatro Experimental a beneficio de la Cruz Roja de Mujeres de Chile.

En próximas publicaciones daremos la nómina de las personalidades de nuestro mundo diplomático, social y político que se han apresurado a adquirir sus entradas y cooperar así a la obra que en bien de los necesitados lleva a cabo esta Asociación.

Las tarjetas se canjearán en la boletería del Teatro Antonio Varas.

PROXIMA RECEPCION. — La señorita Patricia Lihn Concha ofrecerá el sábado 23 de agosto próximo una recepción, en su residencia, a un grupo de sus relaciones sociales.

DIA DEL RECUERDO. — Se invita a los que fueron miembros de la Milicia Republicana, a inscribirse en la comida de camaradería con que se celebra anualmente el aniversario de ella, y que se efectuará en el Club de la Unión, el jueves 24 del pte., a las 21 horas, para cuyo efecto se encuentra dicha lista a disposición de los interesados en la Caja del Club.

MATRIMONIO HURTADO RUIZ-TAGLE - LAMBERT PEREIRA. — Eliana Lambert Pereira, que contraerá matrimonio con don Fernando Hurtado Ruiz-Tagle mañana domingo a las 12 horas en la Iglesia de San Ignacio, pide a sus relaciones sociales que pensaban enviarle flores, envíen una ayuda para los niños del Catecismo de Velásquez: Llamar a Raquel Urrejola Roras, al fono 391424.

¡El Regalo Práctico!
PARA SU FAMILIA, PARA SUS AMISTADES
Gran surtido en Pijamas, Batas, Fumoir, etc., para damas, caballeros y niños
LA CASA DE LOS PIJAMAS
HUERFANOS 1165

Scotch Cheviot
LA TELA RETORCIDA IDEAL PARA INVIERNO
LLEGO: BANDERA 627
CASTEX CASIMIRES

Caja de Previsión de EMPLEADOS PARTICULARES

En el "Diario Oficial" del 16 de julio se publicó la nómina de los imponentes inscritos para optar a la compra de viviendas "EMPART", en Santiago. En esta nómina se indica que deberán concurrir a la Institución —Departamento de Inspectores Visitadores, 10.o piso, oficina N.o 101—, de 13 a 17.30 horas, EXCLUSIVAMENTE aquellos imponentes que no estén conforme con el puntaje que se les ha asignado, acompañando los antecedentes que justifiquen su reclamación.

Se ha fijado el siguiente programa para una mejor atención de los inscritos:

Apellidos	Letra		
"	"	A-B	18 y 19 julio/58
"	"	C	21 "
"	"	D-E-F	22 "
"	"	G-H	23 "
"	"	I-J-K-L	24 "
"	"	M	25 "
"	"	N-O-P	26 "
"	"	R-S	28 "
"	"	T-U-V-W-Y-Z	29 "

NO SE ATENDERA FUERA DE LAS HORAS Y FECHAS QUE A CADA GRUPO SE HA FIJADO.

EL VICEPRESIDENTE EJECUTIVO

GUIA PROFESIONAL

ABOGADOS

SANCHEZ DEL POZO
Especialmente asuntos y juicios matrimoniales, posesiones efectivas, particiones. Moneda 1137, oficina 78, fono 80813, 10-12.30 y 17.30-19 horas.
(GP) H.O P.

MANUEL CARTES
Nulidades matrimonio. Divorcios Particiones. Juicios trabajo, arrendamientos. Cheques. Huérfanos 1294, oficina 42, fono 64559.
(GP) H.O C.

ADRIAN MOLINA
Abogado. Huérfanos 1294, oficina 42, Santiago; Lazo 1308, San Miguel. Jubilaciones, desahucios, juicios del trabajo, nulidades matrimonio.
(GP) H.O C.

ELIAS NEGHME RODRIGUEZ
Juicios del trabajo. Ahumada 131, oficina 318, fono 88387.
(GP) H.O

FERNANDO GUERRERO
Nulidades de matrimonio. Ahumadas 972, oficina 717, 11-13 y 18-20 horas. Atiende provincias.
(GP) H.O C.

ABOGADOS

CARLOS MESA M.
ABOGADO
Nulidades matrimonio, exclusivamente. Estado 152, oficina 811 (edificio del Banco Español). Teléfono 36622, de 11.30 a 13 y de 18 a 20 horas.
GP) H.O C.

LAURA MULLER RAQUEL QUEZADA
Toda clase de juicios. Cuenta abogados competentes. Moneda 1137, oficina 68, fono 89917.
(GP) HO

DENTISTAS

CLINICA DENTAL "CENTRAL"
Prótesis inmediata. Trabajos urgentes. Compañía 1068, oficina 1103, teléfono 85702.
(GP) H.O P.

TECNICOS DENTALES

"RAPIDO"
Soldaduras dentales. Pasaje A. Edwards 79, entrepiso 111, entrada por Ahumada 312, fono 67378.
(GP) HO
(GP) 15-8 P.

MEDICOS

Dr. HERNAN DEL PINO
Enfermedades de niños. Consultas, pedir hora al fono 41132.
(GP) H.O C.

LECLERC
Nerviosos mentales, alcoholismo. Undurraga 287 (Recoleta-Olivares). 3-8, 40882-66453
(GP) H.O C.

Dra. LUISA PACHECO PIZARRO
Médico cirujano. Señoras y niños. Consultas de 15 a 18 horas. Nataniel 473. Fono 36762.

Dr. GASTON RAMIREZ
Piel. Manuel Rodríguez 56. Fono 68878.
(GP) H.O C.

Dr. GORGEWSKY
Rayos X, estómago, hígado, bronconpulmonares, diabetes. Compañía 2211, (80830). 2 a 5.
(GP) 24-8 P.

DOCTORA NAVARRETE
Señoras. Vicuña Mackenna 318. Teléfono 35312. 3-8.
(GP) H.O C.

Dr. GUILOFF
Embarazos, partos. Consultorio Almirante Pastene 7, Depto. 46 esquina Providencia 1370. Teléfono 47503 Residencia, La Verbena 8816. Teléfono 491763.

MEDICOS

THOMPSON SUHWARZENBERG
Metabolismo, impotencia, obesidad, glándulas. Merced 486-A. 33788.
(GP) 4-8 P.

ABDELKARIM DAVIS
Señoras, ginecología, sexología, psiconeurosis. Consultas de 3 a 7. Huérfanos 2084.
(GP) 12-8 P.

PRACTICANTES

LUIS ALDUNATE
Curaciones, inyecciones, especialista vías urinarias, previa indicación médica. Teatinos 218, fono 60828. Cerca Hotel Carrera.

ESCOBAR
Tratamientos. Huérfanos 757, 30082.
(GP) 6-8 C.

MATRONAS

MATERNIDAD SARA ZAVALA
Atiende embarazadas de provincias por meses o días. Atención médica permanente. Arturo Prat 1722, teléfono 52479.
(GP) 24-8 C.

SEÑORA PHERIN
Lord Cochrane 95
(GP) H.O C.

TERESA SANTANDER
Salvador Sanfuentes 2141, fono 63858.
(GP) H.O C.

ADANA, Turquía.— Paracaidistas norteamericanos descansando a su llegada a la base de aquí, el 18 de julio, procedentes de Alemania.

Estas tropas irán a reforzar a los Infantes de Marina que desembarcaron en el Líbano.— (Radiofoto UPI).

Rusia rechazó envío de fuerza policial de la NU al Líbano

NACIONES UNIDAS, 18.— (UPI). — Rusia vetó a última hora de hoy la propuesta norteamericana de enviar una fuerza de policía de las Naciones Unidas al Líbano, y los Estados Unidos tomaron inmediatamente medidas para convocar a la Asamblea General con el fin de discutir el plan.

La propuesta del Embajador de los Estados Unidos Henry Cabot Lorge, de que el Consejo de Seguridad, que ha venido debatiendo la crisis del Medio Oriente los últimos cuatro días, convoque una reunión de emergencia de la Asamblea General, constituyó una sorpresa. Rusia había amenazado con reclamar esa reunión extraordinaria si el Consejo se negaba a ordenar a los Estados Unidos y Gran Bretaña que retirasen inmediatamente las fuerzas que enviaron al Líbano y Jordania.

Por ocho votos contra uno, con las abstenciones de Suecia y Japón, el Consejo rechazó la resolución del Embajador soviético, Arkady Sobolev, pidiendo un acuerdo inmediato de que se retirasen dichas fuerzas. Sólo Sobolev votó a favor.

La votación sobre la resolución de los Estados Unidos fue de nueve votos a favor por uno en contra, sólo con la abstención de Suecia. Pero el voto negativo de Rusia, que constituyó su veto número 84 en los 13 años de existencia del Consejo, impidió la aprobación de la medida.

El Consejo también rechazó por nueve votos contra dos la propuesta de Suecia de "suspender" las actividades del grupo de observadores de las Naciones Unidas en Líbano. Suecia aducía que la presencia de la Infantería de Marina de los Estados Unidos hacía su misión superflua. Rusia y Suecia votaron a favor.

Se creía que los Estados Unidos eran reacios a llevar a la Asamblea su propuesta de formación de la fuerza de policía, pues en ella su aprobación requeriría una mayoría de dos tercios de los votos, o sea, 34 de los 81 miembros. Pero Lorge no perdió tiempo alguno en proponer la convocatoria en cuanto el Consejo rechazó las tres resoluciones propuestas.

El Embajador calificó de "hondamente lamentable" el veto soviético, e hizo hincapié en que los nueve países votaron a favor como expresión de "la verdadera opinión del Consejo de Seguridad que está destinada a impresionar a la opinión mundial".

Nuevo Gobierno iraqués no expropiará cuantiosas inversiones británicas

LONDRES, 18.— (UPI).— Una transmisión de Radio Bagdad indicó hoy que el nuevo Gobierno iraqués no tiene intención de expropiar las cuantiosas inversiones británicas, norteamericanas, francesas y holandesas en los ricos yacimientos petrolíferos de Irak.

Las empresas petroleras de Occidente, sin embargo, no temen en modo alguno la repetición del caso de Suez, en que los abastecimientos europeos fueron peligrosamente afectados. Las Compañías dijeron que están preparadas para ajustarse rápidamente a cualquier reducción en el abastecimiento normal de petróleo.

La transmisión de Radio Bagdad dijo que el nuevo régimen proyecta cumplir los convenios existentes y ha tomado medidas para asegurar las operaciones en los pozos y oleoductos del país.

Los convenios existentes son todos entre el Gobierno iraqués y la Irak Petroleum Company, una firma administrada por británicos, en la cual tienen igual número de acciones intereses norteamericanos, franceses y holandeses.

Si se produce una interrupción en los abastecimientos procedentes de Irán, y aún, si se adopta alguna medida de represalia con respecto al Canal de Suez, las compañías petroleras esperan adaptarse más rápidamente, porque la demanda mundial es ahora menor que cuando la crisis de Suez; las flotas de buques tanques son mayores y los planes de emergencia fueron probados y ejecutados a raíz de la invasión anglo-francesa de Suez.

El periódico "Manchester Guardian", dice:

"La amenaza de ser privados del petróleo de uno, o de todos los países productores del mundo árabe, inspira más temor del que en realidad debe sentirse".

Desde Bahrein llevan petróleo a Jordania

BAHREIN, 18. — (UPI). — Hoy comenzó el transporte aéreo norteamericano de petróleo de este protectorado para Jordania con la cooperación de empresas petroleras norteamericanas.

Ese transporte de petróleo es la principal respuesta de Estados Unidos al pedido de ayuda del Rey Hussein, pedido que condujo al envío de tropas paracaidistas británicas a la capital jordana.

Jordania tiene suma necesidad de combustible desde que la revolución del Irak interrumpió el suministro normal de petróleo iraqués.

Además, del transporte en aviones se está enviando combustible en barcos petroleros al puerto jordano de Akaba. Desde éste se le lleva en camión a Ammán, a la vez que algunos de los barcos quedan en Akaba para servir de depósitos de petróleo.

En Bahrein hay tranquilidad absoluta. Está acantonado aquí un batallón de fusileros británicos pronto para prestar servicios donde sea necesario.

Precauciones militares adoptó Gobierno israelí

JERUSALEN, 18.— (UPI).— El jefe del Estado Mayor y un miembro del Gabinete israelí declararon hoy que Israel ha adoptado severas precauciones militares, a pesar de que espera mantenerse alejada de la presente crisis en el Cercano Oriente

El general Haim Laskov dijo en un mitin de unidades árabes y drusas del ejército israelí, que el país se ha visto obligado a mantener un estado de alerta a pesar de sus aspiraciones de paz permanente.

El mitin se realizó para celebrar el décimo aniversario de la formación de las unidades militares árabes y drusas.

El Ministro de Salud Pública, Israel Barzilar, por otra parte, manifestó que la nación ha adoptado severas precauciones militares, no para sacar ventaja de la actual situación, sino para no convertirse en una víctima de la misma.

Israel está en calma, pero alerta, mientras sus hoteles se llenan con refugiados de Jordania y los aeropuertos bullen con una actividad poco usual en esta época del año.

El Primer Ministro David Ben Gurion permaneció en Jerusalén, a pesar de que no tiene señalada ninguna entrevista con diplomáticos extranjeros.

Las precauciones militares no son notables ni en la dividida ciudad de Jerusalén, no obstante las declaraciones formuladas ayer por el Rey Hussein de Jordania, sobre su continua hostilidad hacia Israel.

Las operaciones en el aeropuerto de Lydda aumentaron a causa del cierre del aeropuerto de Beirut y el tranquilo puerto de Haifa tenía un aspecto totalmente opuesto debido al tránsito marítimo desviado desde Chipre, cuyos puertos han sido afectados por el toque de queda impuesto por los británicos.

Los dos partidos de izquierda y probablemente toda la población, desean que Israel permanezca apartado de la actual crisis en el Cercano Oriente, pero el Partido Herut ha pedido que Israel aproveche la ocasión para arreglar cuentas con Jordania.

Tramaban agresión contra Unidad de EE. UU. en Beirut

BEIRUT, 18.— (UPI).— La policía libanesa previno hoy a una unidad de Infantería de Marina de los Estados Unidos de 900 hombres, acampada frente al mar, de que los rebeldes estaban fraguando una agresión con bombas contra ella.

Las fuerzas norteamericanas redoblaron inmediatamente la vigilancia con centinelas extra y establecieron puestos de ametralladoras detrás de un parapeto de ladrillo.

Parece que una bomba iba a ser colocada en un automóvil aparcado. Se indicó a los soldados que estuvieran a la mira de un modelo determinado de un automóvil francés.

El capitán que manda el destacamento dijo que no está muy satisfecho de tener al otro lado de la calle edificios de vivienda de cinco y seis pisos, altura suficiente para dar un lugar ventajoso a cualquier terrorista.

Rebeldes cubanos dejaron en libertad a 14 rehenes

GUANTANAMO, 18.— (UPI). —Los rebeldes cubanos pusieron hoy en libertad a los 14 marinos de Estados Unidos que aún tenían en rehenes, con lo que quedó liquidado por completo el incidente del secuestro de cincuenta extranjeros, norteamericanos y canadienses, que efectuaron los insurgientes para dar publicidad a su causa.

Los catorce marinos fueron entregados en cuatro grupos a helicópteros que llegaron a puntos de la Sierra Maestra, en que habían sido mantenidos cautivos, los que los transportaron a la base naval que tiene Estados Unidos en la bahía de Guantanamo.

Con la entrega de éste último número de marinos, llegaron a su fin las negociaciones que venían haciendo las autoridades de Estados Unidos con los rebeldes desde el primer secuestro de rehenes, el 28 de junio.

Los rebeldes, que habían justificado el secuestro como una protesta por la supuesta ayuda que da el Gobierno de Estados Unidos al Gobierno de Cuba, dieron hoy la libertad a los catorce marinos, en conjunto, después de haber dicho que los entregarían separadamente en grupos de cuatro o cinco.

Uno de los marinos que quedaron libres hoy, dijo que los rebeldes les manifestaron que los ponían en libertad "por la situación del Líbano", pues no querían intervenir con los planes del Gobierno de Estados Unidos, "que podría querer enviarlos al Cercano Oriente".

MOSCU.— Una verdadera multitud —unas 20.000 personas— se concentró ante la Embajada de Estados Unidos aquí, el 18 de julio, para protestar por la intervención norteamericana en el Líbano. Los manifestantes no se limitaron a mostrar carteles sino que lanzaron contra las paredes del edificio botellas de tinta y piedras, teniendo que dispersarlos la policía y el ejército. (Radiofoto UPI).

Nasser se entrevistó con Khrushchev en capital rusa

Arabes recurrirán a las armas contra cualquier intervención en Irak

DAMASCO, 18 (UPI).— El Presidente de la República Arabe Unida Gamal Abdel Nasser, declaró hoy después de conferencias urgentes en Moscú que el bloque árabe recurrirá "a las armas" contra cualquier intervención en Irak.

En una transmisión de Radio Damasco, Nasser dijo:

"Declaro que recurriremos a las armas para defender la llama de la libertad que ha triunfado en Irak. Todos usaremos las armas para defender el nacionalismo árabe. Lo peor. Lucharemos hasta la última gota de nuestra sangre".

Las declaraciones de Nasser por Radio Damasco se producen después de una visita secreta a Moscú, donde se entrevistó con el Primer Ministro soviético Nikita Khrushchev.

El Presidente árabe regresó hoy a Damasco para anunciar la respuesta de la República Arabe Unida a la intervención anglo-norteamericana, desde la capital más cercana a el Líbano, Irak y Jordania.

Nasser, que habló a una gran multitud desde el balcón del Palacio de Gobierno, advirtió que la "ocupación" anglo-norteamericana de Líbano y Jordania terminará sin éxito.

Alrededor de 10.000 sirios aclamaron el ataque de media hora de Nasser a la política occidental.

(El discurso de Nasser no indicó las decisiones tomadas durante su conferencia en Moscú sobre, si las hubo, lo que hacer acerca de la intervención en el Líbano y Jordania.

(El énfasis de sus palabras recayó en la advertencia contra cualquier intento de alterar la revolución en Irak, donde el lunes fue derrocado el Rey Feisal. El hecho causó la intervención occidental en el Líbano y Jordania.

(El primo de Feisal, el Rey Hussein de Jordania, está considerando la intervención militar en Irak, según se informó, tan pronto como las fuerzas occidentales tengan la fuerza suficiente para proteger a la propia Jordania.

(De acuerdo con la constitución de la "Unión Arabe" Jordano-Iraquesa, Hussein asume el trono de Irak en ausencia de Feisal.)

Nasser dijo que el nacionalismo árabe ha triunfado en Egipto, Siria e Irak y que continuará victorioso en el resto del Cercano Oriente y en Africa del Norte.

"¿Cómo puede Estados Unidos —preguntó— que se liberó de la colonización británica hace muchos años olvidar su propia historia?

"Occidente debe comprender que el nacionalismo árabe es fuerte y que los lacayos del imperialismo serán derribados.

"Con nuestros hermanos en Irak somos una potencia que puede aplastar la agresión. Hermanos de Bagdad, estamos con vosotros. Cada gota de nuestra sangre es vuestra".

Nasser dijo que el Líbano y Jordania, como Egipto, Siria e Irak, también lograrán su libertad.

Eisenhower reclama fondos para ayuda al extranjero

WASHINGTON, 18.— (UPI). —El Presidente Eisenhower hizo un llamamiento urgente a los líderes parlamentarios que se reunieron hoy con él en la Casa Blanca para que, en vista de la crisis del Levante, el Congreso apruebe en su totalidad los fondos que había solicitado el Gobierno para ayuda al extranjero.

En reunión que comenzó a eso de las seis de la tarde, Eisenhower expuso en detalle a los legisladores el presupuesto de ayuda por 3.675 millones de dólares que habían aprobado el Congreso en un principio y del que luego la Cámara de Representantes rebajó 600 millones de dólares.

El Secretario de Estado, John Foster Dulles, que durante el día abogó en la Comisión de Asignaciones del Senado, para que se restableciera dicha suma, tomó parte también en la reunión de la Casa Blanca, la que se efectuó en gran secreto.

La Oficina de Prensa de la Casa Blanca había dicho con anterioridad, que no se publicaría ningún boletín sobre lo que se tratara en la reunión.

Aunque la noticia de la reunión dio lugar a la suposición que se trataba de una reunión de urgencia inesperada, la Oficina de Prensa de la Casa Blanca dijo esta tarde que los dirigentes del Congreso habían sido citados hacía dos días, por lo menos, para hablar con Eisenhower del presupuesto de ayuda.

El miércoles, el senador William F. Knowland, líder de la bancada republicana del Senado, dijo que los dirigentes republicanos de dicha Cámara habían convenido con el Presidente Eisenhower en que se debiera revisar el programa de ayuda a países extranjeros, en vista de los acontecimientos del Levante. El senador dijo que Eisenhower se mostraba especialmente preocupado por la rebaja que hizo la Cámara al fondo para contigencias y al de apoyo para la defensa.

CABALLERIA TURCA EN FRONTERA SIRIA

Nueva demostración aérea hizo Estados Unidos en Levante

WASHINGTON, 18 (UPI).— Aviones a reacción de la Armada de los Estados Unidos efectuaron hoy, por segunda vez, una demostración en el Levante al tiempo que una división de la caballería turca se situó sobre la frontera de Siria.

Un portavoz del Departamento de la Defensa informó sobre ambos movimientos. Dijo que la situación levantina todavía es delicada y rehusó discutir posibles acontecimientos del futuro.

La demostración de los cazas a reacción tuvo lugar sobre Líbano. Los aparatos procedían de los portaviones "Saratoga" y "Essex". Volaron sobre Trípoli, viraron hacia el este de Beirut y llegaron hasta Sidón, al sur.

Una demostración semejante tuvo lugar ayer sobre Jordania. En ella participaron 50 aparatos del "Saratoga".

El portavoz dijo no saber cuántos aviones participaron en la operación de hoy, pero que presumía que el propósito era el mismo: "Demostrar que están allí".

El funcionario reveló que Turquía informó a los Estados Unidos sobre el movimiento de la caballería hacia la frontera Siria. Los turcos dijeron que el traslado, desde la frontera con la Unión Soviética, se planeó antes de la crisis levantina. No se reveló el número de soldados, pero las divisiones europeas usualmente constan de 10.000 hombres.

El portavoz también declaró lo siguiente:

"No hay planes" para movilizar a las reservas civiles para las Fuerzas Armadas de los Estados Unidos.

No ha habido vuelos de aviones militares norteamericanos sobre Austria desde que aquél país protestó anoche.

Se ha pedido permiso a Arabia Saudita para que puedan cruzar sobre su territorio los aviones que llevan petróleo a las fuerzas británicas en Jordania. Beirut es el puerto lógico para desembarcar petróleo, pero el envío por camiones a Jordania es peligroso, porque los rebeldes libaneses dominan "casi todas las carreteras" hacia el sur.

Negó los informes de que hay planes para hacer regresar a los Estados Unidos los familiares de los soldados que han sido trasladados de Europa al Levante.

Los 800 infantes de Marina que fueron trasladados al Líbano desde Carolina del Norte, fueron seleccionados en parte porque su período de alistamiento terminaba dentro de 60 días o más. Algunos alistamientos entre la infantería de Marina que estaba con a sexta fota estaban a estaba con la sexta flota estaban a crisis.

Dos mil paracaidistas británicos a Jordania

AMMAN, Jordania, 18 (UPI). — Gran Bretaña terminó hoy su operación de transportar dos mil paracaidistas a Jordania, y protegió a éstos con cazas a reacción.

Diez enormes aparatos de transporte terminaron el traslado de la Décimosexta Brigada de Paracaidistas de Chipre. La operación tomó poco menos de 24 horas.

Un portavoz británico dijo que no había planes inmediatos de enviar más paracaidistas. Los informes de Chipre en el sentido de que se estaba enviando una brigada de guardias a Jordania fueron desmentidos.

Mientras se terminaba la operación de transporte, dos cazas a reacción "Hunter" llegaron al aeropuerto. Esto ocurrió poco antes de que Radio Damasco anunciara que Gamal Abdel Nasser, Presidente de la República Arabe Unida, había llegado a la capital siria procedente de Moscú, donde conferenció con el Primer Ministro de la Unión Soviética, Nikita Khrushchev.

Aunque nadie estaba dispuesto a confirmarlo, era obvio que los cazas a reacción vinieron para proteger a los grandes aviones de transporte de un posible ataque aéreo enemigo.

Los aeropuertos de Siria, a pocos minutos de vuelo de Amman, estaban llenos con cazas a reacción Mig, de fabricación soviética.

Los cazas de la Sexta Flota norteamericana que volaron ayer sobre territorio de Jordania para demostrar su solidaridad con las fuerzas británicas, fueron confundidos por los jordanos con los Mig de Siria. La alarma que causaron fue uno de los pocos incidentes que alteraron la situación tranquila, después de la llegada ayer por la tarde de los primeros contingentes británicos.

Condecoraciones concedió Franco

MADRID, 18. — (UP). — Con ocasión de la fiesta nacional española del 18 de julio, 22.o aniversario de la iniciación de la guerra civil, el Jefe del Estado ha concedido las siguientes condecoraciones:

Collar de la Orden de Isabel la Católica al Presidente de Brasil, Juscelino Kubistchek.

Gran Cruz de la misma Orden al Ministro de Relaciones Exteriores de Chile Alberto Sepúlveda Contreras, y Raúl Ysarrázaval, diputado chileno.

Lazo de Dama de la misma Orden a la parlamentaria filipina Carmen Dinglasan Consing.

Gran Cruz del Mérito Civil, al Secretario de Estado de la República Dominicana, Porfirio Herrera Báez y a Endgar Sanabria, Secretario de la Junta de Gobierno de Venezuela; Luis E. de Mora, diputado peruano; Luis de Melo Lecaros, Director de Política chileno; Luis David Cruz Ocampo, chileno; Alvaro Droguett del Fierro, Jefe del Protocolo de Chile.

Manifestaciones contra misiones británicas y norteamericanas en Berlín

BERLIN, 18 (UPI).— Turbas de comunistas organizados invadieron hoy los terrenos de las Misiones de enlace militar de los Estados Unidos y Gran Bretaña de la zona soviética de Alemania, arriaron las banderas británica y norteamericana, y pintaron en ésta un letrero que decía: "Norteamericanos, márchense".

Una multitud de unos 500 forzó las puertas de la Misión de los Estados Unidos, apedreó el edificio, averió los automóviles norteamericanos y bajó la bandera para pintar en ella el letrero citado.

Al mismo tiempo, otra turba de unos 200 comunistas invadió los terrenos británicos, saqueó una de las casas de la Misión, rompió sus ventanas, volcó un automóvil, cortó sus neumáticos y quitó la bandera británica.

Los norteamericanos y los británicos protestaron ante los Soviets por las demostraciones organizadas contra la "agresión" anglo-norteamericana en Levante.

En Alemania Oriental jamás se producen demostraciones de tal naturaleza sin permiso oficial y, en este caso, aunque la Misión de los Estados Unidos solicitó auxilio de la policía, ésta se mantuvo impasible.

Las Misiones de los dos países están acreditadas ante las Fuerzas Armadas soviéticas en Alemania, y están domiciliadas en la población de Potsdam, de Alemania Oriental, muy próxima a Berlín Occidental. Los Soviets mantienen Misiones semejantes acreditadas ante las potencias occidentales en Alemania Occidental.

El Servicio de Información de Alemania Oriental, ADN, dijo que en la demostración frente a la Misión de los Estados Unidos participaron 2.500 personas, pero el Cuartel General del Ejército de los Estados Unidos en Europa, situado en Heidelberg, dijo que fueron sólo unas quinientas.

Reorganización del Depto. de Defensa de Estados Unidos

WASHINGTON, 18 (UPI).— El Senado aprobó por unanimidad un plan para la reorganización del Departamento de Defensa, que contiene la mayoría de los cambios solicitados por el Presidente Eisenhower para mejorar la eficacia militar en esta era de la fuerza nuclear y del espacio cósmico.

El proyecto pasa ahora a la Cámara de Representantes, que había aprobado anteriormente un plan totalmente inaceptable para el Primer Magistrado. Se cree que el plan del Senado irá a una conferencia de senadores y representantes en que se conciliarán divergencias.

Si bien el Senado modificó el plan de representantes en forma de satisfacer algunas objeciones del Presidente, le introdujo también cláusulas encaminadas a tranquilizar los temores de que algún Gobierno futuro pudiera esgrimir las nuevas facultades para desmantelar el Cuerpo de Infantería de Marina, la Aviación Naval o la Guardia Nacional.

El proyecto tiene por objeto reducir las rivalidades entre las diferentes ramas de las Fuerzas Armadas y atenuar las fricciones dentro del Alto Mando del Pentágono, reconociendo públicamente al Secretario de Defensa, un civil, como la autoridad suprema bajo el Presidente.

Planes para impedir nuevas revoluciones en Medio Oriente

WASHINGTON, 18.— (UPI). —Los jefes militares y diplomáticos de los Estados Unidos y Gran Bretaña trazaron hoy la estrategia común para impedir que se difundan las revoluciones contra occidente en el polvorín del Cercano Oriente.

El Secretario de Estado, John Foster Dulles, y el Ministro de Relaciones Exteriores, inglés Selwyn Lloyd, acompañados de expertos militares, conferenciaron prolongadamente en el Departamento de Estado. Ayer también conferenciaron.

Dulles invitó a Lloyd y a Sidney Smith, Ministro de Relaciones Exteriores del Canadá, a continuar las discusiones con él a la hora de la comida.

Se cree que los gobernantes anglonorteamericanos concentraron su atención sobre el Líbano y Jordania, a donde han sido enviadas fuerzas norteamericanas y británicas para impedir que los gobiernos filo-occidentales existentes sucumban ante los golpes de estado de los nacionalistas árabes filo-soviéticos.

También discutieron la futura política anglonorteamericana con el vecino Irak, nación rica en petróleo, cuyo Gobierno profilo-occidental fue derribado a principios de esta semana por una revolución sangrienta.

El petróleo de Irak es vital para la industria de Gran Bretaña, Francia e Italia. Los Estados Unidos han declarado que la revuelta iraquesa fue alentada por Gamal Abdel Nasser, Presidente de la República Arabe Unida pro soviética.

Dulles se entrevistó por segunda vez con Lloyd, después de asistir a una reunión del gabinete que presidió el Presidente Eisenhower.

James C. Hagerty, portavoz de la Casa Blanca, dijo que Dulles informó al gabinete sobre la crisis levantina "como estaba esta mañana".

Embajada de USA en Moscú fue atacada por una turba

MOSCU, 18 (UPI).— Una turba de 20.000 personas atacó con piedras y frascos de tinta la Embajada de Estados Unidos en esta capital a los gritos de "Salgan del Líbano" y "Agresores, márchense". Al mismo tiempo, en una plaza cercana, entre 50.000 y 100.000 manifestantes protestaron por la intervención anglo-norteamericana en el Cercano Oriente.

La turba se abrió paso entre tres líneas de policías que protegían a la Embajada; fue el segundo ataque en 24 horas. Fueron destrozados los vidrios de unas 20 ventanas, por lo menos, y la fachada quedó cubierta de manchas de tinta.

Algunos de los proyectiles arrojados llegaron a gran altura, lo que hace suponer que los atacantes usaron tiradores (de goma) o armas de aire comprimido. Casi todas las ventanas del primer piso quedaron rotas.

Otra turba de varios centenares de personas atacó la Embajada británica. Como cien manifestantes penetraron por la fuerza en el edificio, donde tomaron a empellones al médico de la Embajada y su esposa, hasta que intervino la policía. Esta fue llamada por el Embajador, Sir Patrick Reilly. Los agentes del orden, luego de recibir refuerzos, despejaron la Embajada de manifestantes.

La Embajada norteamericana pidió por teléfono protección al Ministerio de RR. EE. soviético, y enseguida se enviaron al lugar tropas del Ejército al mando de un general, que se unieron a la policía para dispersar a la turba.

FUERZA AEREA DE CHILE

PROPUESTAS PUBLICAS

Se llama a PROPUESTAS PUBLICAS para el montaje de dos transformadores e instalación de una red eléctrica interna en el Regimiento de Artillería Antiaérea de Colina, con un presupuesto oficial de $ 18.419.314.

Las propuestas se abrirán en la oficina del Comandante del Material (Ministerio de Defensa Nacional, 2.o piso Oficina B-22), el día martes 29 de julio de 1958, a las 16 horas.

Las bases y demás antecedentes se podrán retirar en el Departamento de Construcciones de la Fuerza Aérea de Chile (Tarapacá N.o 1129, 2.o piso Oficina N.o 12), desde el 21 al 23 de julio en curso.

EL COMANDANTE DEL MATERIAL

MUNICIPALIDAD DE SANTIAGO
TESORERIA MUNICIPAL
PATENTES DE ALCOHOLES
SEGUNDO SEMESTRE DE 1958

Se pone en conocimiento de los dueños de establecimientos dedicados al expendio de bebidas alcohólicas que, durante el presente mes de JULIO, deben renovarse las patentes correspondientes al SEGUNDO SEMESTRE DE 1958.

Se les advierte, igualmente, que en conformidad al Art. 138 de la Ley de Alcoholes, las patentes que no sean renovadas a las 24 horas (12 de la noche) del día 31 DEL PRESENTE MES DE JULIO, quedarán automáticamente anuladas a partir del 1.o de agosto próximo.

Patentes Profesionales, Comerciales Industriales y de Oficios
SEGUNDO SEMESTRE DE 1958.

Durante el presente mes de JULIO deben renovarse, también, las Patentes de profesiones, comercios, industrias y oficios, correspondientes al SEGUNDO SEMESTRE de 1958.

Derechos de Propaganda en la vía pública y en los locales
SEGUNDO SEMESTRE DE 1958.

Corresponde, asimismo, cancelar durante el mes de JULIO en curso, los derechos por el SEGUNDO SEMESTRE DE 1958 de los avisos luminosos, avisos pintados, letreros salientes o adosados, rótulos, leyendas de réclame, etc., colocados en los establecimientos comerciales e industriales de la comuna.

A fin de evitarse el pago de intereses penales, no caer en sanciones o multas y, finalmente, sufrir la clausura de sus actividades, se recomienda a los contribuyentes efectuar sus pagos dentro del plazo legal establecido por la Ley de Rentas Municipales.

Para la atención de estos pagos, las Cajas de la Tesorería Municipal de Santiago atienden al público en el hall central del primer piso del edificio de la I. Municipalidad de Santiago, Plaza de Armas esquina de Veintiuno de Mayo, conforme al siguiente horario:
LUNES A VIERNES: de 13 a 17,30 horas (1 a 5.30 P. M.)
SABADO: de 9 a 12 horas.

GERMAN CORTES MALDONADO,
Tesorero Municipal de Santiago.

FUERZA AEREA DE CHILE

PROPUESTAS PUBLICAS

Se pone en conocimiento al Comercio del ramo que la PROPUESTA PUBLICA por una partida de lámparas para el Hospital de la Fuerza Aérea de Chile, cuya apertura se había fijado para el día 22 del presente a las 16 horas se ha postergado hasta el día 29 de julio a la misma hora.

EL COMANDANTE DEL MATERIAL

HEMOS RECIBIDO MILES Y MILES DE CUPONES.-

Comienza la "Polla del Fútbol" de "La Nación"

Junto con los partidos iniciales de la 8a. fecha de la competencia oficial.— El ganador del concurso semanal recibirá el martes $ 100.000.— Los que acumulen más puntaje optarán al premio final de $ 1.000.000, al término del campeonato.

Con un éxito extraordinario, superior a toda expectativa, ha sido recibido por los aficionados y el público en general, el concurso denominado "POLLA DEL FUTBOL" de LA NACION, cuya etapa inicial comienza hoy junto con los primeros partidos de la 8a. fecha del campeonato profesional de fútbol que controla la Asociación Central. Este buen éxito ha quedado reflejado con el elevado número de cupones que hemos recibido hasta ayer, en los cuales aparecen las fórmulas más dispares en busca de acertar el score exacto del partido clave, que esta vez designamos al encuentro que sostendrán mañana La Serena y Colo Colo, en cancha La Portada, de La Serena. Y que le dará opción a ganar el premio de $ 100.000 y a anotarse en la nómina de los vencedores parciales para el premio final de $ 1.000.000.

Como lo hemos advertido anteriormente, los cupones para la jornada inaugural del Concurso, se podrán depositar hasta hoy, a las 12 horas, en los buzones que hemos instalado en el hall de nuestro diario, cuyas oficinas funcionan en Agustinas 1269.

Como lo advertimos anteriormente, los cupones que nos remitan los concursantes de provincias, serán recibidos sólo hasta hoy, a las 12 horas. Por este motivo, no publicamos hoy el cupón en la primera página de nuestro diario.

Insistimos que serán considerados en la clasificación de los cupones, sólo aquellos donde se indique el score exacto del partido clave y se hayan indicado el nombre y los dos apellidos, el número del carnet de identidad y domicilio del concursante.

LA NACION dará a conocer los resultados de la primera etapa de la Polla del Fútbol, en su edición del martes próximo. Ese mismo día publicaremos la nómina de los veinte concursantes que llevan mayor opción, por el puntaje acumulado, al premio mayor de un millón de pesos.

Toda consulta respecto al concurso, será atendida por la oficina especial que funciona en el primer piso de nuestro diario, a cargo de Oscar Alcayaga.

¿OTRO TRIUNFO?— Podría ocurrir. Green Cross ha producido notables performances, goleando a Audax y a Colo Colo. Y ahora último derrotó nada menos que a La Serena, que lucía su condición de invicto. Esta tarde puede repetir ante la "U". En el grabado están, de pie, de izquierda a derecha: Alvarez, Silva, Salinas, Chacon, Carrasco y Coppa; agachados: Sepúlveda, Contreras, Albella, Alvarez y Olea.

Futbolerías

EL ENTRENADOR Carlos Orlandelli, de Ferrobadminton, ha introducido algunos cambios en el ataque que presentará mañana en San Eugenio, frente a Palestino. Con Rangers, el quinteto ferrocarrilero jugó muy mal, fracasó junto a una performance muy baja de todo el conjunto. Formarán en este ataque: Espinoza, Gatti, Vásquez, Rodríguez y Arce. La defensa la integrarán Coloma, Manterola, Recabarren, Huerta, Díaz y Ramos. Ferro está necesitando mucho un triunfo.

— O —

CON UN VALOR de $ 1.500, ida y vuelta, se están vendiendo en la secretaría de Unión Española, Alameda 911, los pasajes para aquellos socios que acompañarán mañana al cuadro a Viña del Mar. Los rojos de Santa Laura enfrentan a Everton en la cancha de El Tranque y la directiva ha dispuesto el viaje de micros especiales para el traslado de los socios.

— O —

HASTA ANOCHE, Salvador Nocetti, entrenador de Santiago Morning, no había podido formar el equipo que jugará mañana en Curicó frente a Alianza. Los bohemios tuvieron muchas bajas en el cotejo con Unión, de manera que ahora tienen muchos inconvenientes para armar el equipo. De los jugadores que actuaron en aquel partido, sólo Arias y Armijo no quedaron resentidos o lesionados de más cuidado, como en el caso de Fuenzalida, quien felizmente, no sufrió fractura como se creía en un principio.

— O —

YA SE DIO a conocer la nómina de los dos seleccionados que comenzarán a trabajar bajo las órdenes de Riera, a partir del 30 del presente. Uno se denominará Equipo A y estará integrado por las figuras consagradas, al paso que el B lo formarán jugadores jóvenes. La nómina del A es la siguiente: Coloma, Yori, Torres (Audax); I. Carrasco, Sánchez, Escobar, Vera, Ortiz, Rodríguez, Musso, Molina, J. Soto, L. Sánchez, Sello, Hormazábal y M. Soto (UC).

En el cuadro B se incluyó a los siguientes jugadores: Ojeda, Beltrán, Martínez, Navarro, Chacón, F. Torres (San Luis); Mena, E. Rojas (Everton); H. Alvarez (Colo Colo), Toro, Tobar, Rosales y Hoffman. Se llamó también a los jugadores Fernández, Rojas, Verdejo y Sulantay, todos de La Serena y que concurrirán a los entrenamientos cuando sean requeridos por el entrenador Riera.

— O —

EN BUENOS AIRES se dio como oficializada definitivamente la actuación del equipo de Real de Madrid. El más famoso cuadro de club que existe hoy en día en el fútbol mundial jugará dos partidos: uno con River Plate y otro con San Lorenzo de Almagro, ambos en el estadio de los millonarios en Núñez. Los precios serán: mil pesos galería y seis mil pesos chilenos, la tribuna.

— O —

EL MARTES 22 viaja a Lima la delegación del equipo de fútbol del Internado Barros Arana que participará en el Campeonato Internacional que organiza el Colegio Nacional "Nuestra Señora de Guadalupe", de la capital peruana. La embajada de estudiantes chilenos estará encabezada por el Rector del Internado, señor Orlando Cantuarias y el equipo debutará el 24, con la siguiente alineación:

Alberto Signé; José Campos, Franklin Aguilera y Julio Retamales; Paris Valentini y José Saravia; Carlos Silva, Boris Vidal, Basilio González, Julio Alvarado y Emilio Valdés.

— O —

MILAN, el campeón de Italia de 1956 y 1957 se presentará mañana domingo en Rosario, en su segundo encuentro en canchas argentinas. El cuadro milanés fue derrotado en su debut por Boca Juniors, que le ganó 3-2. Antes había sido derrotado por Peñarol, en Montevideo.

— O —

OTRA DELANTERA que se presentará cambiada en su fisonomía, es la de Magallanes. Zin está enfermo y su lugar lo ocupará Casales. Para insider derecho se dan los nombres de Orellana y Rosende, pasando Cortés a la punta derecha. El quinteto lo completarán Cabrera, como piloto, y Ortiz, de puntero izquierdo.

ESTADIO DE SANTA LAURA.-

Magallanes y la "U" están poco menos que obligados a ganar sus encuentros de hoy

Por su condición de perdedores, pero resulta que sus contendores serán O'Higgins y Green Cross... Así comienza la octava fecha del campeonato profesional y que tiene dos motivos de atracción indiscutible: la "Polla del Fútbol" de LA NACION y su partido clave Colo Colo-La Serena.

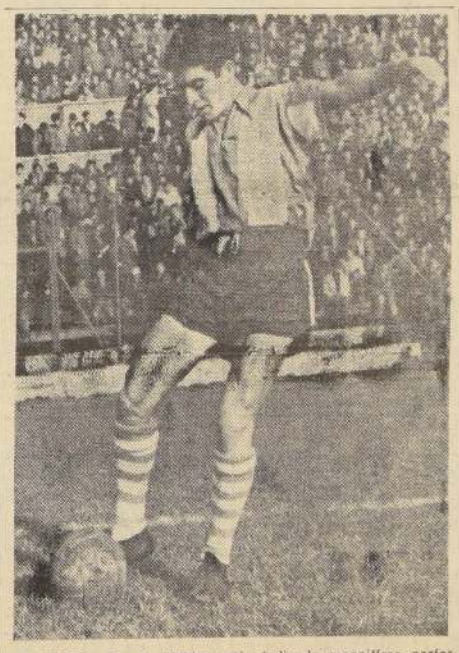

SOLVENTE.— Sergio Valdés está rindiendo magníficas performances en el puesto de centrohalf. Le ha dado solvencia a la defensa de Magallanes, quien pretende rehabilitarse de sus deficientes actuaciones últimas, en su compromiso de hoy con O'Higgins.

CON los dos clásicos partidos sabatinos se inicia esta tarde en Santa Laura la octava fecha del Campeonato de Fútbol Profesional de primera división. Primero, a las 13.45 horas, se miden Magallanes con O'Higgins, y a las 15.45 horas, se enfrentarán Universidad de Chile y Green Cross.

Para Magallanes el partido con O'Higgins tiene especial importancia, porque el team albiceleste necesita recuperarse para mejorar su situación en la tabla y volver a impresionar en la forma favorable que lo hiciera en los tramos iniciales del torneo. O'Higgins viene de vencer a U. de Chile y ha impresionado como una fuerza solvente, bien dispuesta y efectiva. Tiene seis puntos contra 4 de Magallanes. Los equipos que jugarán son estos:

MAGALLANES.— Ojeda; C. Morales, González y D. Morales; Valdés y Contreras; Cortés, Orellana, Cabrera, Casales y Ortiz.

O'HIGGINS.— Bustos; J. B. Soto, Jara y Romero; Calderón y R. Rodríguez; Salamanca, Tabilo, Martínez, J. Soto y Morales.

El cuadro de Universidad de Chile, muy diezmado por el agotamiento que afecta a muchos de sus mejores valores, sacará esta tarde una formación juvenil para enfrentar al peligroso Green Cross, reciente derribador del invicto La Serena. Puede ser un buen partido por el entusiasmo con que se presume que actuará el elenco colegial y el buen fútbol y efectividad que distingue a Albella y su gente. Los equipos son estos:

GREEN CROSS.— Coppa; Salinas, M. Alvarez y Chacón; Carrasco y Silva; Sepúlveda, Contreras, Albella, Alvarez y Olea.

U. DE CHILE.— Astorga; García, Gaggino y Arenas; Hurtado y Núñez; Ibarra, Meléndez, Vásquez, Sánchez y Venegas.

Sólo dos partidos se juegan mañana domingo en Santiago. En Independencia, Universidad Católica, muy crecido, recibirá la visita del campeón Audax Italiano. Este tiene ocho puntos, sólo uno más que el team colegial.

En San Eugenio, Ferrobadminton va tras una rehabilitación, a pesar de que su rival es Palestino, uno de los cuadros más fuertes del torneo.

Otros tres encuentros tendrán por escenario canchas de provincias. El principal, y de la jornada completa, es el que librarán en La Portada, el puntero La Serena y Colo Colo, su perseguidor inmediato. Es por la posición de los rivales y su campaña, el partido de mayor trascendencia que se ha disputado hasta ahora en el torneo.

Finalmente, en Talca, Rangers se medirá con Wanderers en un match que representa una buena oportunidad para que el cuadro sureño aspire a mejorar su ubicación.

DEPORTE Extranjero

ARRECIFE DE LANZAROTE, Islas Canarias, 18.— (UPI).— El semanario deportivo "Anima" publica una noticia según la cual los jóvenes futbolistas Rivero y San Blas, nacidos en Santa Cruz de Tenerife y residentes en Caracas, se encontrarían a punto de fichar por los clubes españoles Valencia y Barcelona, respectivamente, ambos de la primera división de la Liga Nacional.

—oOo—

MANCHESTER, Inglaterra, 18.— (UPI).— Gran Bretaña alcanza hoy la final del torneo de la Copa Davis, zona europea, por primera vez en 25 años, cuando Mike Davis y Bob Wilson lograron la tercera victoria de la serie de cinco partidos con Francia.

Davis y Wilson se impusieron a Jean Claude Molinari y a Pierre Darmon, por 4/6, 6/3, 6/4 y 6/1, en el partido de dobles disputado hoy aquí.

Davies y Wilson ganaron ayer un partido individual, respectivamente.

—oOo—

PARIS, 18.— (UPI).— Henri Farman, uno a principios de siglo estableció records de ciclismo y de aviación, falleció hoy en esta capital a los 84 años de edad.

Farman, precursor de la aviación francesa, también fue campeón de ciclismo y estableció muchos records nacionales antes de convertirse en aviador.

Inspirado en el ejemplo de los hermanos Wright y otros precursores, Farman construyó su primer avión en Issy les Moulineaux, cerca de París, en 1907. Su primer vuelo fue de menos de 30 metros, pero continuó sus esfuerzos, y el 13 de enero de 1908 estableció un record, al convertirse en el primer francés que lograba volar un kilómetro.

Durante la primera guerra mundial los aviones construídos por él y su hermano Maurice fueron usados por el Ejército francés en el frente occidental.

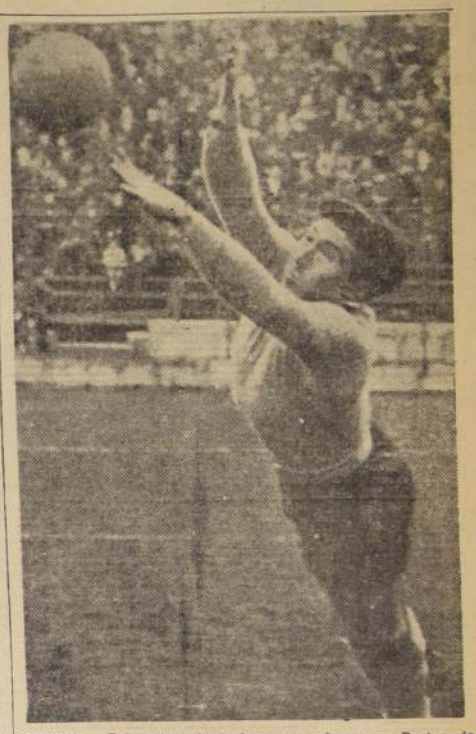

VUELVE.— Bajo estuvo hasta hace poco el arquero Bustos, de O'Higgins. Pero ha vuelto a constituirse en un buen puntal del cuadro celeste. ¿Le harán goles hoy los delanteros de Magallanes?

BREVES del deporte

BAJO EL control de la Asociación de Esquí de Santiago, y con la organización del Club Barcelona, mañana se efectuará, en las canchas de Farellones, una competencia infantil, consistente en un slalom de dos bajadas. Las autoridades que controlarán esta prueba son las siguientes: árbitro y diseñador de cancha, Adolfo Drien; comisario, Antonio Massanés; juez de partida y secretario, Juan Luis Palomas; juez de llegada y jefe de cronometristas, Enrique Planas, y jefe de controles, Enrique Martín.

—oOo—

EL SABADO próximo, a las 21 horas, se efectuará el banquete que ofrecen Audax Club Sportivo Italiano e Inmobiliaria Audax S. A., entidades que presiden Rafael Lasalvia y Luis Montanari, respectivamente, con ocasión de la inauguración oficial de un cuerpo de la nueva sede social de calle Lira 425. A este acto han sido invitadas las más altas autoridades del deporte nacional y local y miembros de la prensa y radio locales.

—oOo—

EL CLUB Deportivo Universidad Católica anuncia la realización para el sábado y domingo próximos, en su Estadio de Independencia, de la tradicional competencia escolar de atletismo. Esta vez contará con la participación de los mejores elementos de los siguientes colegios particulares: Padres Franceses, Padres Alemanes, Verbo Divino, San Ignacio, Alonso de Ercilla, Excelsior, Luis Campino, Academia de Humanidades, Scuola Italiana, Colegio Alemán y Marista.

—oOo—

LA DIRECTIVA de la sección infantil del Club de Deportes Green Cross, hace saber a los integrantes de los equipos juvenil y especial que para los compromisos de mañana con Colo Colo deberán concurrir a la cancha de Santa Laura, a las 9 y 10.15 horas, respectivamente. Para la primera infantil regirá el horario de costumbre.

—oOo—

EL CLUB de Ajedrez de Lo Ovalle, en su última asamblea general de socios, acordó elegir para el período 1958-1959, la siguiente mesa directiva: presidente, don Leonardo Espech Gálvez (reelegido por segunda vez); vicepresidente, don Elías Bachur; secretario de actas, don Gonzalo Pérez; tesorero, don Juan Willmore (reelegido por quinta vez); pretesorero, don José Fuentes; director, don Luis Quiroz (reelegido por quinta vez); secretario de prensa y propaganda, don Gabriel Bustos Vergara (reelegido por décimoséptima vez); director de torneos, don Jaime Canales, y presidente honorario, don Luis Mora Espinosa, socio radicado actualmente en Sewell.

—oOo—

SE ENCUENTRA de regreso, después de realizar una interesante jira por la zona norte del país, el presidente de la Federación Chilena de Boxeo, señor Francisco Araya P.

Este dirigente tuvo importantes reuniones con los presidentes de los Consejos Locales, Círculo de Cronistas Deportivos y Asociaciones de Boxeo de Pedro de Valdivia, María Elena, Antofagasta y la Nueva Asociación de Boxeo de Calama. Posteriormente, el señor Araya extendió su visita a las Asociaciones de Tocopilla, Iquique y Arica.

La inquietud de estas entidades provinciales nortinas estuvo de acuerdo en que el próximo Campeonato Nacional de Boxeo Amateur se realizará en Santiago, conjuntamente con un Congreso Nacional de Presidentes de Asociaciones de Boxeo.

ATLETISMO

Torneo habrá esta tarde en pista del Estadio Nacional

En la pista del Estadio Nacional se efectuará esta tarde una competencia atlética de tercera categoría, organizada por el Estadio Nacional. Actuarán en este torneo varones y damas. El programa completo es el siguiente:

11 horas, 80 metros vallas (1.05 metros), adultos y juveniles. Bala, varones. Salto alto, damas y juveniles, inferior. 13.15 horas, 100 metros planos, varones, series; 100 metros planos, damas, series; 1.500 metros planos; salto largo, varones, y bala, damas. Bala juvenil inferior (tres kilos). 16 horas, 400 metros planos contra el tiempo. Disco, varones. 16.15 horas, 100 metros planos, varones, final. Salto alto, varones. 16.35 horas, 100 metros, damas, final. 16.50 horas, 60 metros planos, juvenil, inferior, contra el tiempo. 16.40 horas, 5.000 metros planos. 17 horas, posta de 4x100, damas, y 17.20 horas, posta de 4x100, varones. Torneo con puntaje de 10, 6, 4, 3, 2 y 1.

NAVIFRANCE

7 NUEVOS TRANSATLANTICOS

Desde Buenos Aires a: Montevideo - Santos Rio de Janeiro - Bahía Dakar - Barcelona Marsella - Génova

PROXIMAS SALIDAS

PASAJES DE LLAMADA

Alemania - Bélgica - Francia - Italia - España Portugal - Cercano Oriente.

Desde Buenos Aires a: Montevideo Santos Rio de Janeiro Las Palmas Lisboa Vigo - El Havre

PROVENCE . . . . . 1º agosto
BRETAGNE . . . . . 28 agosto
PROVENCE . . . . . 19 septiembre

CLAUDE BERNARD 8 agosto
CHARLES TELLIER 22 agosto
LAENEC . . . . . 12 septiembre
LOUIS LUMIERE . . 26 septiembre

Pasajes e informes en todas las Agencias de Viajes y donde su AGENTE EXCLUSIVO PARA CHILE

M. METTAIS

Matías Cousiño 192 — Teléfono 84600

A nuestra clientela y al público en general

Tenemos el agrado de comunicar a nuestros clientes y al público en general, que el próximo Lunes LOS GOBELINOS echa a vuelo las vibrantes campanas de su tradicional llamado a la economía en el hogar, brindando una excepcional LIQUIDACION SEMESTRAL con ofertas de la más alta calidad a precios que no volverán!

La LIQUIDACION SEMESTRAL que se inicia el lunes será una Liquidación real y efectiva de toda clase de Artículos de Temporada para dar cabida a las nuevas mercaderías de la próxima estación Primavera-Verano. Por esto los precios ofrecidos son realmente convincentes y atractivos

Por otra parte, ya es sabido que LOS GOBELINOS vende lo mejor y más barato, porque tiene fabricación propia, controla importantes industrias e importa directamente, evitando así los intermediarios. Compre Ud. también en esta Gran Casa, que representa un núcleo de 21 tiendas bien surtidas, que abarcan todo lo que Ud. su familia y su hogar puedan necesitar... y aproveche ahora esta LIQUIDACION SEMESTRAL, comprando más cosas, mejores cosas, por menos dinero!

Los Gobelinos m.

AHUMADA esq. COMPAÑIA

Publicitas m.t.

FALTAN 184 DIAS.-

Lo que será el Mundial de Básquetbol en Chile

Magallanes

Boletín de Sección Infantil

Noticiario de la Sección Cadetes del club Magallanes.

PARTIDA DE LA 2a.— La 2a. división infantil jugará mañana partido amistoso con la 2a. de Universidad de Chile, a las 10 horas, en la cancha 9 del Estadio Nacional. Deberán asistir, a las 9.30 horas, los siguientes jugadores: Cabanovic, Sánchez, Litorre, Fuentes, Neriz, M. Reyes, G. Serrano, R. Aller, Barrera, F. Barros, Avila, Alarcón, Carrasco, A. Molina, E. Bravo, P. Muñoz, J. Olivares, J. González y Morna.

SESION DE DIRECTORIO.— El lunes próximo, a los 20.30 horas, se reunirá el directorio de la Sección Infantil del Magallanes en San Antonio 427. Se recomienda la asistencia a los directores L. Leal, R. Fuentes y Edo. González.

PROXIMO PARTIDO OFICIAL.— Por no disponer de equipos inferiores en la Sección Cadetes, el Rangers (filial), Magallanes quedó libre para mañana. Los próximos encuentros oficiales se jugarán el domingo 27 con Universidad de Chile en la cancha N.o 6 del Estadio Nacional.

ENTRENAMIENTOS.— Los días miércoles, a las 19.30 horas, en el gimnasio del Instituto Nacional, calle Arturo Prat 53, habrá entrenamientos para los jugadores de división especial y juveniles.

JUGADOR CARLOS A. CHIO.— Recientemente ha sido operado de la rodilla el jugador Carlos Alberto Chio, del cuadro de división especial.

ENFERMOS Y LESIONADOS.— Están lesionados los jugadores Luis y Jaime González, de los elencos juvenil y 3a. infantil, y sigue enfermo Jorge Neriz, de la segunda infantil.

SE LLAMA A INSCRIBIRSE.— Los jugadores Jorge Martínez, Guillermo Yavar, Carlos Vidal y Magnan deben apresurarse a inscribirse en la 1a. infantil los días martes y viernes, a las 19 horas, en la Sección Cadetes.

POR LOS BARRIOS Y COMUNAS

DEPORTIVO Haydúk celebrará sesión general mañana, a las 11 horas, en su sede de Rogelio Ugarte 1618, para tratar lo relativo a la celebración de las bodas de plata.

—oOo—

UNA PRUEBA pedestre ha organizado el Deportivo Suplementeros para mañana a las 14 horas, en honor del ex presidente de esta institución, señor Zerahabel González. El circuito tiene una distancia de seis kilómetros y 300 metros. La partida tendrá lugar desde Alameda máquina de Ahumada, quinoco de "El Guagua".

—oOo—

UN BUEN triunfo se anotó el Club Decat, al vencer por 3-2 al Sucursal Avenida Matta en la competencia del Banco del Estado. El cuadro vencedor formó con Chereau; Brave, Puerta y Soto; Fuentes y Godoy; Ferrera, Muñoz, González, Cerda y González.

—oOo—

CON MOTIVO de celebrar su 27.o aniversario, el Club Libertad ha programado para hoy un baile en su local social de Gálvez 898, que empezará a las 21 horas.

—oOo—

SU ULTIMO partido del campeonato del Club Comandancia en Jefe de la Fuerza Aérea jugará hoy el equipo de honor del Kantinier, a las 15 horas, en la cancha de la Ciudad del Niño. Expriniter formará así: Ernesto Pinto; José Muñoz, Edmundo Rozas y Luis Salinas; José Martínez (capitán) y Rodrigo Valencia; Gabriel Villegas, Sergio de la Barra, Horacio Egidio, Carlos Herrera y Juan Fairlie; director técnico, Jorge Campaña.

—oOo—

UNA COMPETENCIA futbolística tendrá esta tarde la Liga de Obreros Municipales, con los siguientes partidos: Cancha 1, Alameda 4780, 15 horas, Domingo Dubalde con Internacional, tres elencos. Cancha 2, ocupada por Independiente Balmaceda, 15.30 horas, Necaxa con Los Quindos, dos cuadros adultos. Cancha 3, 15 horas, Aprovisionamiento del Estado con Ministerio de Agricultura. Cancha 4, partido interno de la industria, Geyssin Besch, 16 horas, torneo Liceo Amunátegui con Camilo Henríquez. Cancha 5, 15 horas, Vanguard con Horacio Fuentes, dos cuadros. Cancha 6, torneo interno del Liceo Nocturno, J. A. Núñez, desde las 14 horas.

—oOo—

LOS SIGUIENTES jugadores están citados para esta tarde, a las 15.30 horas, pertenecientes a la Asociación de Básquetbol Cuarta Comuna, en cancha Ferroviarias, de Expoisición 340: José Castro, Ricardo Fritz, Juvenal Carrasco, Emilio Ramírez, Mario del Castillo, Jorge Núñez, Francisco Lobos, Hernán Barra y Germán Acevedo. El quinteto juvenil del Cuarta Comuna venció al Iberia, perdiendo con Mademsa.

—oOo—

LOS SIGUIENTES resultados se registraron en la competencia de la Asociación Compañía Chilena de Electricidad: Villa Empalme ganó a Construcción 4-2; Construcción a Medidores 3-1; La Obra a Victoria Distribución por 1-0; San Antonio a Quillota por 3-1; Administración y Clientela empataron a 3; Casa de Máquinas ganó al Administración por 3-1; Construcción a Las Rejas, infantiles, por 3-0. Almacén Cuero a Las Rejas por 3-0, y Subestaciones a Los Maitenes por 3-2.

Los partidos de hoy son segundos elencos del fútbol de Eléctricos Las Rejas contra Victoria Distribución, a las 15.45 horas; Construcción con Subestaciones. En San Bernardo habrá un partido a las 16 horas, entre los segundos elencos del Clientela y Río Maipo. Mañana jugarán los segundos equipos del Administración Edificios y Queltehues. El mismo día, a las 11 horas, jugarán los equipos de Básquetbol del Administración y Casa de Máquinas, y a las 12 horas, Los Maitenes con Clientela.

Rugby

Prosigue hoy y mañana la competencia oficial de rugby. Esta tarde en la cancha del Prince of Wales, jugarán los equipos juveniles del Country Club y Universidad de Chile B. Mañana, en cancha del Stade Francais, los primeros elencos del Stade y Old Boys y los juveniles del Stade y Universidad de Chile A. En Viña del Mar, los cuadros de honor del Everton y Prince of Wales; los segundos de Old Mackay y Prince of Wales y los segundos del Everton y Morcahi.

FUTBOL de Asociaciones

LAS ASOCIACIONES de Fútbol Amateurs fijaron sus programas oficiales para sus partidos que deberán jugarse mañana en las canchas que se indican:

ASOCIACION QUINTA NORMAL

SERIE DE HONOR. — Cancha Zambrano 1, Patricio Lynch con Deportivo Textil Lourdes, tres elencos, desde las 13.30 horas. Turno: Juventud y Progreso. Cancha 2, Deportivo Cincman con Blue Star, tres equipos, desde las 13.30 horas. Turno, Mussin Hermanos. Ascensor Estadio Municipal, Solomayor con Racing, 3 elencos, desde las 9.15 horas. Turno, Ecuador. Municipal, Unión Argentina con Mechalón, tres equipos, desde las 10.30 horas. Turno, Juan Garcia.

ASOCIACION BLANCO ENCALADA

CANCHA Cuarta Comuna 4870, cancha 1, Perú con Juventud Condal. Cancha 2, Tricolor Nacional con Claudio Gay. Cancha Montero, Ecuador 5075. Cancha 1, Orden y Patria con 5 de Mayo. Cancha 2, Caupolicán Agustinas con Real Bangú. Cancha 3, Hispano-Chileno con Malloa, filial Santiago. Todos empezarán a las 9.15 horas, con los terceros cuadros.

ASOCIACION PROVIDENCIA

CANCHA Estadio Municipal 7, Sucre con E. San Francisco. Cancha Municipal 1, Nacional con U. Italia. Cancha Nacional N.o 9, Rápid con Santa Elena. Cancha Matteria, Vitaeura con California; cancha Hospital San Luis, Covadonga con Real Olimpico. Cancha Los Leones, Santiago National con Los Pinguinos.

ASOCIACION SAN MIGUEL

CANCHA Abasamá, Aravena con Abasamá. Turno, F. Monti. Cancha Aravena, Carmen con Maquenzo. Turno, Poblete. Cancha Esperanza, Vergara con Salvador. Turno, Carmen. Cancha Estrella, Poblete con Balmaceda. Turno, Vergara. Cancha Estadio Municipal, Huarazán con Monitel. Turno, Salvador. Cancha Germania, Germania con Esperanza. Turno, Balmaceda. Todos con tres equipos, empezando a las 13.30 horas. Los árbitros se reunirán el lunes.

ASOCIACION INDEPENDIENTE DE CONCHALI

QUINTA FECHA. Cancha 21 de Mayo, tres elencos, Vidal Araya con J. San Martín. Cancha Santa Teresita, tres cuadros, desde las 14 horas, Santa Teresita con Relámpago. Cancha Palais Royal, tres elencos, desde las 14 horas. Palais Royal con J. Torino. Cancha Atléticos Serena, 3 equipos, 14 horas, Atléticos Serena con Atléticos Chacabuco. Turno y árbitros, Deportivo 21 de Mayo.

ASOCIACION METROPOLITANA

DECIMOSEGUNDA FECHA. Cancha Serena, Do Brasil con J. Vivaceta. Cancha Rodríguito, 1 Errázuriz con Patronato San Ramón. Cancha Desplan, Balmaceda Juniors con D. Manzano. Cancha Academia de Humanidades, A. Caliche con Vestex. Cancha Cementerio Católico, Maracaibo con Real Lira. Cancha Patronato San Ramón, Arizona con Prospero González. Cancha Sergio Vergara, Sergio Vergara con Clodio Brito. Turno, Vergara, Sergio Vergara con Clodio Brito. Turno, Veneciano.

ASOCIACION INDEPENDIENTE

SEPTIMA FECHA. Cancha 2, 9.30 horas, Comercio Atlético con Unión Carmen. Turno, Club Nacional de Santiago. Cancha 3, Liberiad de Chile con Unión Muñoz, Turno, Pedro Undurraga. Cancha 4, Nacional con Jica. Turno, Pedro Undurraga. Turno, Libertad de Chile. Por la tarde, cancha 2, 14 horas, Forestal con Atlético San Francisco. Turno, Unión Santa Isabel. Cancha 3, Manuel Monti con La Unión. Turno, Atlético San Francisco. Cancha 4, Armando Carrera con Unión Santa Isabel. Turno, La Unión. Inspectores de Control, por la mañana, señores Astudillo y Arellano, y por la tarde, Prieto y Hugo Jerquera.

LIGA "MIGUEL DAVILA CARSON"

CANCHA José Pistono, 9.30 horas, adelante, Municipal Comercio con Estrella del Sur. Turno, José Pistono. 14 horas, adelante, José Pistono con Flamenga. Turno, Municipal Comercio. Cancha Douglas, 14 horas, adelante, Douglas con Estocolmo. Turno, Miguel Dávila. Cancha Miguel Dávila, 14 horas, Miguel Dávila con Alegre Juventud. Turno, Estocolmo. Cancha Agua Potable, Laureles de Juventud con Residencial La Pichanga. Turno, Douglas. Son partidos correspondientes a la quinta fecha oficial.

ASOCIACION SAN EUGENIO

ASCENSO: 9.15 horas, adelante, cancha V de la Victoria, Unión Rozedal con el durño de casa. Turno, Unión Chacarita. Arbitros, señores Mario Díaz, Sergio Abarca y Enrique Mesa. Cancha LAN, Fanasac con Juventud Parra. Turno, J. Comercial. Arbitros, José González, Jorge Chades y Arnoldo Leteller. Cancha 2, Manuel Guerra con Unión Bernal Aguirre. Turno, Cultural Avance. Arbitros, César Cartagena, Julio Labra y Jorge Sánchez. Por la tarde, cancha Unión Chacabuco, Unión Chacarita con Atlético Nébel: Turno, U. Rozedal. Arbitros, Oscar Carreño, Juan Arroyo y Jorge Arroyo. Cancha Ferrovitario 2, Cultural Avance con Juventud Siria. Turno, Unión Bernal Aguirre. Arbitros, Ernesto Oyarce, Miguel Zúñiga y Javier Silva.

ASOCIACION MAIPU

MAIPU con Pizarreño, Estadio Municipal. Florida Lema Blanca con Centenario, cancha Campos de Batalla. Luis Morales con Racing, cancha Maipú. La Haye con Brisas, cancha Pablo Suárez, de Los Cerrillos. Malta con Fenza, Estadio Fenza. Iriarte con Insa, Estadio Insa de Maipú. Todos los partidos empezarán con los terceros elencos, a las 13.45 horas.

ASOCIACION SANTIAGO

DESDE las 13.30 horas.— Cancha Walter Müller, Nacional Salio con Walter Müller. Turno, del Valdebenito. Cancha Santa Filomena, Small Star con Santos Aybar. Turno, del Unión Arauco. Cancha Banfield Yungay, Estrella con Banfield Yungay. Turno, del Flecha. Cancha Mademsa, Flecha con Mademsa. Turno, del Walter Müller. Cancha Arco Iris, Arco Iris con Lir. Wanderers. Turno, del Germinal San Isidro. Cancha Unión Pacífico, Unión Pacífico con Fortín Mapocho. Turno, del Valdebenito. Cancha San Ramón, Vista Hermosa con Albión. Turno, del San Luis Juniors. Cancha Papelera, Propa con CIC. Turno, del Ipiranga. Cancha Famar, Famar con Carlos Walker M. Turno, del Unión Condell. Cancha Sedylan, Lautaro Atlético con Juv. Rondizzoni. Turno, del Valdebenito. Cancha Cementerio Católico, Libertad con México Central. Turno, del Juv. Ilharreborde. Cancha Estadio Nacional 7, La Cruz con Gimnástico A. Prat. Turno, del Teniente Godoy. Cancha Almirante Latorre, Almirante Latorre con Manuel Acevedo. Turno, del Juv. Ilharreborde. Cancha Caupolicán, Unión Arauco con Caupolicán. Turno, del Fortín Mapocho. Cancha Estadio Nacional 6, Teniente Godoy con Chelsea. Turno, del Gimnástico A. Prat. Cancha Estadio Nacional 11, Primero de Mayo con Alas de Chile. Turno, del Everton. Cancha Escuela Artes N.o 1, Ipiranga con Univ. Técnica. Turno, del Famar. Cancha Estadio Nacional 3, Everton con Ricardo Santa Cruz. Turno, del Sta. Cruz.

CARLOS CAMPOS EN LA PORTADA DE LA REVISTA "LA U"

Que estará a la venta desde hoy en la cancha Santa Laura y quioscos de la capital.— En la contratapa va el cuadro de la Escuela Normal.

Desde hoy, en el Estadio Santa Laura y en los quioscos de la ciudad se venderá el número de la Revista "La U", difundido órgano de publicación que cumplió sus 13 años de existencia y que ha sido siempre muy bien recibido no solo por los simpatizantes de la Universidad de Chile, sino también de las diversas ramas del deporte nacional.

A través de sus páginas los lectores tendrán ocasión de leer interesantes notas del Campeonato Mundial de Fútbol, enfocado de diversos ángulos, por sobresalientes cronistas; comentarios del IV Campeonato Nacional de Básquetbol Universitario; interesantes crónicas sobre esgrima en Europa, sobre el Teatro Experimental, comentarios sobre las principales actuaciones deportivas de la institución y del deporte en general, además de sus secciones habituales.

Colaboran gentilmente en la presente edición dos destacados periodistas nacionales, como son Pedro Gajardo y Julio Moreno, a través de amenas e interesantes crónicas.

En la portada se destaca el jugador de fútbol de la nueva generación, Carlos Campos, y en la contratapa el equipo de fútbol de la Escuela Normal, Campeón de Apertura de 1958. El valor de la revista es sólo de $ 60.

EQUIPO CHILENO HIZO 2.635 PUNTOS

En prueba internacional por correspondencia

Se cumplió ayer en el stand de Recoleta la prueba de pistola libre, por el concurso amistoso internacional, que se está efectuando entre equipos representativos de Colombia, Perú y Chile, por correspondencia, lo cual quiere decir que cada equipo ha realizado sus performances en sus propios stands.

La competencia de ayer fue controlada por los Adictos Militares de Colombia y Perú, coronel Guillermo Pasilal y teniente coronel Fernando Toledo, respectivamente, y por el presidente de la Federación chilena, mayor Waldo Ramírez. Actuó como comisario general el vicepresidente de la Federación, Luis Despouy, quien fue asesorado por José Salamance e Isidoro Contreras.

El equipo chileno se presentó completo, registrando sus integrantes un total de 2.635 puntos. Los resultados individuales fueron los siguientes:

1.o) Rigoberto Fonti, 92, 91, 90, 90, 92 y 89: 544 puntos; 2.o) Enrique Ojeda F., 94, 93, 90, 87, 88 y 88, 537 puntos; 3.o) Ignacio Crubat, 87, 92, 92, 92, 87 y 85: 535 puntos; 4.o) Patricio Vial Palma, 79, 80, 92, 90, 90 y 84: 524 puntos; 5.o) Pedro Jara H., 85, 84, 89, 84, 83 y 90: 495 puntos. Total, 2.635 puntos.

RESERVAS: Sidney Ojeda, 89, 91, 88, 79, 89, y 90: 528 puntos; Horacio Ovalle, 81, 83, 81, 77, 82 y 88: 484 puntos.

NACIONAL JUVENIL DE TENIS SIGUE HOY CON 19 PARTIDOS

ESTA TARDE y mañana a las 9 y 14.30 horas, se cumplirán en las canchas del Estadio Santa Rosa de Las Condes de la UC., los partidos correspondientes a la cuarta jornada del Campeonato nacional de tenis para menores. En esta competencia que controla la Federación de Tenis de Chile, participan numerosos elementos juveniles de diversas Asociaciones del país.

El programa completo, agrupa los siguiente encuentros:

El programa completo, agrupa los siguientes encuentros:

HOY, a las 13.30 horas: Carlos Barón con Alvaro Cristo; Jorge Apey con Fernando Gasman; J. M. Faconti con Gonzalo Marambio; Adolfo Jasir con Raúl Flores B.; Humberto Behburd con J. P. Vial; Pedro Ilic con Fernando Díaz; Herán Puentes con Radoslav Hersg; Ana Cornejo con Patricia Valdés; Eduardo Hortal con J. Carlos Rivera.

14.30 HORAS.— Roland Wolff con Fernando Alcalde; René Cuchacovich con ganador Echiburd-Valdés; Jaime Bauzá con Patricio Gasman; Eduardo Guell con ganador Ilic-Díaz; Pedro Miguras con ganador H. Puentes-Hercog; J. C. Muñoz-S. Silva con S. Illa-O. Sierra; T. Herefeld-R. Hirsch con J. M. Faconti-A. Frías; A. Jacir-R. Cuchacovic con G. Marambio-N. Flaño M. Gabor-F. Wolff con G. Rodríguez-E. Berliner; Lorenzo Bauzá con Jase Hercog.

MAÑANA.— 9 HORAS. — Asunción Claro con Elsa Abugarade; Doris Musalem con Rosario Ossandón; Carlos Philippi con J. L. Alcalde; Eugenio Grohnert con Juan M. Vicuña; Humberto Rivera con Jaime Hernández; Marcelo Wolff con Armando Cornejo; René Neger con ganador Bauzá-Hercog; Arturo Oyarzún con Andrés Ossandón; Patricio Cornejo con Sergio Silva; H. Echiburú-P. Gasman con R. Luft-J. Holz; G. Lenz-C. Lobos con J. Armanet-F. Díaz.

10 HORAS.— Ganador Pacir-Flores con ganador Miguras-Puentes-Hercog; Francisco Aubert con Vicky Nathan; Bárbara Correa con Jimena Beacuñán; Carmen Tori con Isabel Browne; Silvia Timar con Isabel Birrel; Mabel Correa con Laura Caracci; Alicia Salazar con Gaby Nathan; Silvia Baeza con Eliana Pincus; Margaret Hercog con Ana María Valdés; Fernando Bezanilla con Javier Rodríguez; Hnos. Ossandón con G. Chamorro-M. Caracci L.; ganador J. Bauzá P. Gasman con ganador J. Faconti-G. Marambio.

14.30 HORAS.— Ana María Baeza con Carmen Abugarade; Dominga Ossandón con Helien Jacoba; Luis Cornejo con E. Weiner; Humberto Rivera-J. Apey con M. Alemparte-C. Rodríguez; ganador Cornejo-S. Silva con ganador Cuchacovich-Valdés-Echiburú; Patricia Rivera con Beatriz Yunis.

15.30 HORAS. — Cuartos Finales dobles intermedia.

Cadetes

La secretaría de la Sección Cadetes ha fijado para mañana los siguientes encuentros oficiales:

UNIV. DE CHILE-PALESTINO. Estadio Nacional, cancha 5: 9.15 horas, 1a. división infantil; 10.15 horas, división juvenil, y 11.25 horas, división especial. Turno, Ferrobadminton.

AUDAX ITALIANO-STGO. MORNING. Estadio Nacional, cancha 6. Turno, Palestino.

EVERTON (filial)-IBERIA. Estadio Nacional, cancha 7. Turno, Magallanes.

UNIV. CATOLICA-STGO. WANDERERS (filial). Estadio Independencia. Turno, Colo Colo.

FERROBADMINTON-UNION ESPAÑOLA. Estadio Ferroviario. Turno, Everton.

COLO COLO-GREEN CROSS. Estadio Santa Laura. Turno, Iberia.

NOTA.— En todas las canchas, el horario es el siguiente: 9.15 horas, 1a. división infantil; 10.15 horas, división juvenil; 11.25 horas, división especial.

En esta fecha, Magallanes quedó libre.

El domingo 27 juegan: Wanderers con Santiago Morning, Unión Española con Everton, Coco Colo con Ferrobadminton, Magallanes con Universidad de Chile y Audax Italiano con Palestino, quedando libre Green Cross.

INTERESANTE, bajo todo punto de vista, resultó la reunión conjunta de dirigentes organizadores del III Campeonato Mundial de Básquetbol de Santiago y representantes de la prensa y radio nacionales, efectuada ayer, a gentil invitación del presidente de la Federación de Básquetbol de Chile, don Sabino Aguad Kuncar, en el local del Círculo de Periodistas. Tras brillante exposición del trabajo realizado hasta el momento, planes futuros de acción y trascendencia e importancia del certamen que tendrá por escenario principal la capital de la República en enero de 1959, hubo concenso unánime de parte de los representantes del diarismo y radiotelefonía nacional en otorgar su máxima colaboración al organismo organizador de dicha importante justa internacional, para el mejor y mayor éxito de la misma. En el grabado, concentrado en tomar algunas notas, está, al extremo derecho, el presidente del Comité Organizador y presidente de la Federación de Básquetbol de Chile, don Sabino Aguad Kuncar. Hacia la izquierda, observando atentos, el colega Fernández, del diario "El Debate"; don Erasmo López, vicepresidente de la Federación de Básquetbol de Chile, y el general (R) Carlos Spoerer Aguirre, miembro del Comité Ejecutivo del III Mundial de Básquetbol de 1959.

La prensa y la radio ... charán filas para su ... completo.— Resultados ... auspiciosos de la reunión ... realizada ayer provocada ... por el presidente de la Federación Chilena ... Círculo de Periodistas ... 200 millones costará su ... nanciamiento.— Planes ... trabajo, la selección nacional, oficinas de información en pleno centro.

LA MAYORIA de los diarios, ... las radios y agencias ... nacionales y extranjeras ... cieron presentes anoche en la ... rencia de prensa provocada ... Federación de Básquetbol ... en el Círculo de Periodistas ... conversar con la gente de ... acerca de la organización y ... de los trabajos de celebración ... enero del próximo año, del III ... culino en nuestro país. Se ... faltan 184 días para su iniciación.

Cinco puntos básicos ... abarcaron la brillante exposición ... cha al respecto, por el presidente ... Federación de Básquetbol ... la, don ... Aguad Kuncar. ... Entre ... cran ... desarrolla ... del ... Arlhamendia ... Secretario ... pal y ... complemento ... de la ... Selección del planiel que ... representarnos en el campeonato. ... Alojamiento de las delegaciones ... ráneas concurrentes, y ... ganda, prensa y servicios ... vos.

FINANCIAMIENTO. — Cuenta ... el respaldo inicial de una ... gubernativa, por Ley de la ... ca, ascendente a la suma de ... llones de pesos. El presupuesto ... ral de gastos del torneo es ... de los 200 millones de pesos ... do por cubrir se financiará ... venta de abonos en las ... comercio, oficinas e instituciones ... portivas, con facilidades de ... descuentos por planilla del ... tal de los mismos; venta ... nos en locales céntricos de la ... y de provincias, y venta ... entradas a las distintas ... ceriamen.

ESCENARIO. — Cancha ... cial será el Estadio Nacional, ... talarán apoteósticas ... el mismo lugar donde se ... to el I Mundial de Básquetbol ... menino, o sea, el sector norte ... biltarán instalaciones para ... pacidad mínima de 25.000 ...

SELECCION NACIONAL. — ... preparación, elección y ... final del cuadro, hay ... lina de los primeros ... Ecuador, entre el 18 de ... 1.o de noviembre de 1958, ... ación de tres torneos ... entre el 26 de julio en curso ... de agosto. Alternarán en ... támenes de observación, la ... ción nacional y los ... Santiago, Huachipato, ... Universidad de Chile, Viña ... Osorno, Temuco y Universidad ... tólica.

Cumpliendo este plan de ... tomando en cuenta el ... la jira a Ecuador, se ... designar el plantel ... chileno, el que quedará ... trol de la Federación, a ... de agosto de 1958, debiendo ... sar hasta el 22 de noviembre.

Por otra parte, a partir de ... gunda quincena de octubre, ... lección jugará en Chile con ... extranjeros: Argentina, ... rá y Uruguay, estando ... la disputa de la Copa ... Perú. A contar de la segunda ... cena de noviembre, se ... del país en revanchas ... na, Paraguay, Perú y ... concentración en forma ... iniciará el 1.o de diciembre ...

ALOJAMIENTO. — Desde ... suscrito contrato en el ... ra para el alojamiento de ... gaciones extranjeras y ... céntricos de primera ... capital.

PROPAGANDA Y PRENSA. — ... arrendará exprofeso una ... centro de Santiago, donde ... instalados los servicios ... de propaganda especializada, ... rarios completos de trabajo, ... estar en todo momento al ... la prensa y radio nacional ... tranjera. Esta oficina ... mente a disposición de ... dados un boletín oficial ... resumen todas las ... torneo; folletos sobre ... gias de juego y toda clase ... y antecedentes relacionados ... campeonato.

Terminada la ... Aguad, usó de la palabra ... (R) Carlos Spoerer Aguirre, ... del Comité Ejecutivo, ... diendo con las frases ... ñor Aguad, explicó el ... reunión y pidió su colaboración ... prensa hablada y escrita ... ra el mayor éxito del III ... de Básquetbol Masculino ... A continuación se dirigió ... los presentes, el secretario ... organizador, don Alfredo ... quien puso a disposición ... mo nacional y extranjero ... especial de prensa y propaganda ... se instalará en el centro ... pital, local donde los ... locutores radiales contarán ... lor desempeño de su misión.

Ofrecida la palabra a los ... tantes de la prensa, habló ... término, don Carlos Briceño ... res, presidente de la Comisión ... portes de la Asociación de ... tusores de Chile, quien ... el concurso de las distintas ... lings afiliados a esta ... la entidad organizadora del ... mundial de básquetbol. ... sando la idea de que para ... ción de los diversos ... blemas que atañen a la ... ran los propios periodistas ... los resolvieran, el colega ... linos propuso que la Comisión ... Prensa y Propaganda del ... tuviera integrada por dos ... representantes de la prensa ... la radio, indicación que ... da. Igualmente, a nombre ... dios de provincia, ... el concurso de Mario ... nolega Iván Bezanilla, ... "La Frontera", de Temuco, ... gas Enrique Valdés, del ... Libertad" y Radio Nacional ... Olivares, prosecretario del ... Cronistas Deportivos, de la ... "Vea" y Radio Minería, ... Heras, director de deportes ... misma emisora, y Nicanor ... de la Plaza, de Radio ... cular insistieron en aportar ... sus ideas para la mejor ... del certamen, mejor ... de la misión periodística ... ción internacional que se ... La conferencia ... Arena de la Federación ... de Chile y demás miembros ... lario de dicha entidad, ... rinizaron a los asistentes ... vitando a los asistentes ... servidas en el casino ... Periodistas de Santiago.

FUTBOL: EN DIVISION DE RESERVAS

(Boletín oficial)

Boletín oficial de la División de Reservas del fútbol profesional:

MESA DIRECTIVA.— La integran las siguientes personas: presidente, señor Fernando Manrera; vicepresidente, señor Mariano Antezana; secretario, señor Tomás Pino.

SESIONES.— El Comité Ejecutivo de Reservas sesionará semanalmente, los días jueves, a las 20.30 horas.

COMPETENCIA OFICIAL.— La de 1958 se desarrollará en una ruada, en partidos de dos tiempos de 40 minutos, los días martes, en el Estadio Universidad Católica, y los miércoles en Santa Laura y San Eugenio.

CARNET DE JUGADOR.— Hasta la quinta fecha, los jugadores podrán individualizarse por medio de su carnet de identidad. Después de esa fecha, será obligatorio el carnet extendido por la Asociación Central.

ENTRADAS.— El valor de la entrada general será de $ 100.

PRIMERA FECHA.— De acuerdo con el sorteo realizado, la programación quedó como se indica a continuación, debiendo empezar el primer partido a las 14 horas y el segundo a las 15.45 horas:

MIERCOLES.— Estadio U. Católica, Iberia con U. de Chile; director de turno, U. Católica; médico de turno, Iberia. De fondo, U. Católica con Santiago Morning; director de turno, Iberia; médico de turno, Iberia.

Estadio Santa Laura, Palestino con Magallanes; director de turno, U. Española; médico de turno, Unión Española. De fondo, U. Española con Green Cross; director de turno, Palestino; médico de turno, Palestino.

Estadio San Eugenio, Colo Colo con U. Técnica; director de turno, Ferrobadminton; médico de turno, Ferrobadminton. De fondo, Audax Italiano con Ferrobadminton; director de turno, U. Técnica; médico de turno, Universidad Técnica.

BOXEO al día

CARACAS, 17.—(UPI). — La Federación Venezolana de Boxeo Aficionada seleccionó su equipo definitivo que actuará en el torneo de México que se celebrará del seis al nueve de agosto próximo.

Forman el equipo los siguientes boxeadores aficionados: Ricardo Salas, peso gallo; Carlos Hernández, peso pluma; Félix Liendo, ligero; Enrique Tovar, welter; José Rafael Toro, medio ligero, y Fidel Odreman, semipesado.

—oOo—

BUENOS AIRES.— Ha sido sancionada por el Departamento Ejecutivo la ordenanza aprobada por el Concejo Deliberante el 19 del mes pasado por la que se fijan normas a seguir en la actividad de los espectáculos de boxeo.

Expríesase que hasta tanto se dicte la reglamentación definitiva, esas actividades deberán regirse por las "más severas reglamentaciones nacionales e internacionales, en cuanto se refieren a la revisión médica de los boxeadores y a los guantes a utilizarse por aquéllos".

Establécese que la comisión municipal de boxeo, sólo autorizará los espectáculos previo contralor del cumplimiento de esos requisitos y los que fueren de aplicación, tendientes a resguardar la vida e integridad física de los deportistas. Asimismo se agrega, que además de esa autorización habrá falta el permiso de la secretaría de cultura.

—oOo—

NORWOOD, Connecticut, 17. — (UPI). — El ex campeón mundial de peso pluma Willie Pep dio un paso más en su campaña para pelear con el actual titular de la categoría, Hogan Bassey, al vencer fácilmente por puntos a Bobby Bell en un combate a diez rounds efectuado hoy en esta ciudad.

Pep pesó 66,5 kilos (128 1/2 libras) y Bell 68,5 (132 libras).

—oOo—

MELBOURNE, 18. — (UPI). — El campeón australiano de los peso gallo, Dick White derrotó por puntos al filipino A. Batasn en la pelea a doce rounds que sostuvieron hoy en el Estadio de Melbourne.

Bataan derribó al campeón con una fuerte derecha al mentón en el primer round, pero White se recuperó inmediatamente y logró imponerse al púgil filipino.

TARZAN — 5244 — ELEFANTES

DICK TRACY — POR CHESTER GOULD

NUEVA AVENTURA DE MONICA LA DETECTIVE

MUNDOS GEMELOS

EDIFICIO DE VEINTE PISOS CON CIMIENTOS FLOTANTES

Agradable decorado para habitación de niños, en el que se destaca la mesita para hacer tareas o colorear cuadernos de dibujos infantiles.

En esta obra de 20 pisos se muestra una hábil solución de ingeniería en la construcción de rascacielos sobre la arcilla esponjosa del subsuelo de la capital mexicana, que se encuentra en el lugar que ocupaba una gran laguna en tiempo de los conquistadores.

El subsuelo mencionado viene asentando durante algun tiempo a razón de 15 cmts. al año. Generalmente se observan asientos mayores en los nuevos edificios altos. Al proyectar el edificio en cuestión, los ingenieros eligieron un sistema de cimentación flotante, análogo al empleado en el edificio de la Lotería Nacional de México y otras construcciones. Ingenieros civiles asociados autores del proyecto, dieron la solución de situar el plano de cimientos del nuevo edificio a la profundidad necesaria para que el peso de la tierra excavada fuese igual al peso del edificio, para lograr, de este modo, que la capa del terreno en que se apoya la obra se encuentre sometida a la misma carga que cuando el solar estaba sin edificar.

De los reconocimientos previos resultó que el terreno hasta la profundidad de 50 metros consistía muy principalmente en una formación de arcilla compresible. Una fundación sobre pilares, hincados hasta la mencionada profundidad, hubiera tenido, además de otros inconvenientes, el de mantener el nivel de la obra, fundada en el terreno estable inferior, mientras las calles y todo el terreno de la ciudad seguiría descendiendo. Empleando el indicado sistema de fundación flotante, apoyada sobre la arcilla compresible, el asiento del edificio será el mismo que el del terreno circundante.

Este edificio pesa 18.000 toneladas métricas y ocupa 1.020 mts2. La carga correspondiente en su base es, pues, de 1.76 Kg. cm2. Situado esa base aproximadamente a la profundidad de 12 mt. el peso de la tierra excavada al efecto es igual al del edificio, por lo que se alteran las condiciones de carga primitivas de la capa de terreno sobre la que se apoya la obra.

Este método de construcción fue posible por no haber edificios altos próximos al solar.

Se comenzó por practicar una excavación de 4 metros de profundidad, cuyo fondo se cubrió con una losa de hormigón pobre como piso de trabajo. Sobre ella se construyó la estructura de cimientos consistente en una entramada de vigas principales y secundarias, sobre cuyo contorno se fueron erigiendo muros de recinto. Toda esta obra de hormigón armado, calculada por el método de apoyos flotantes, considerando las vigas secundarias simplemente apoyadas sobre las principales, forma un entramado celular, en el cual las vigas tienen de 3 a 6.50 metros de altura y los muros de recinto 12 metros. La planta del edificio es de forma irregular: mide aproximadamente 40 por 25 metros.

Una vez construida la estructura de cimientos se procedió a hincarla, después de demoler el piso provisional. Se realizó el primer descenso de medio metro de excavar la tierra de las células y dejando que el peso de la estructura, 5.000 tn., aplastara los prismas de tierra situados inmediatamente debajo de las vigas. Se establecieron drenes verticales y horizontales para facilitar el agotamiento, y se continuó hincando la estructura por etapas, hasta alcanzar la profundidad de 11.50 metros. Luego se hormigonó la losa inferior de 40 cmts. de espesor.

El hormigón empleado en los cimientos tiene un volumen de 3.000 mts2. y su armadura un peso de 350.000 kgs. de acero. La superestructura de este interesante edificio fue construida por Pacific Bridge Company, de San Francisco de California.

CALLE DE LOS CURAS, EN ESTOCOLMO.— "La ciudad entre los puentes", núcleo original de Estocolmo, constituye uno de los lugares de Escandinavia mejor conservados de la Edad Media.

Foto: HENRIED.

TALLER DE FOTOGRABADO
SE HACE TODA CLASE DE CLISES
TRABAJOS DE LINEA MEDIATINTAS
Y APLICACIONES DE GRISES Y EN
COLORES APLICADOS, ETC., ETC. SE
ENTREGAN TRABAJOS EN 24 HORAS
DIARIO "LA NACION"
AGUSTINAS 1269 —:::— FONO 88607
DEPARTAMENTO PROPAGANDA

Oficina Técnica de Ingeniería Alcy
Abastecimiento y purificación de AGUA POTABLE Y DE PISCINAS. Proyectos, planificación, diseños, construcción y explotación de plantas de filtros, de coagulación, decantadoras y clorinadoras. Instalaciones sanitarias, tratamiento de aguas servidas. Conteniens. "30 años de experiencia".
A. LOPEZ C.
Ingeniero y Constructor Civil
SANTIAGO - GIRARDI 1194
FONO 41734

Galpones Metálicos
Y todo tipo de construcciones agrícolas e industriales
CREDITOS A LARGO PLAZO
Jaime Gana Matte
HUERFANOS 972
Oficina 606 — Fono 80425

FIERRO
EXPOSICION 730
TELEFONO 91101
IMPORTADORA GOLDMANN JANSSEN y Cia. Ltda.

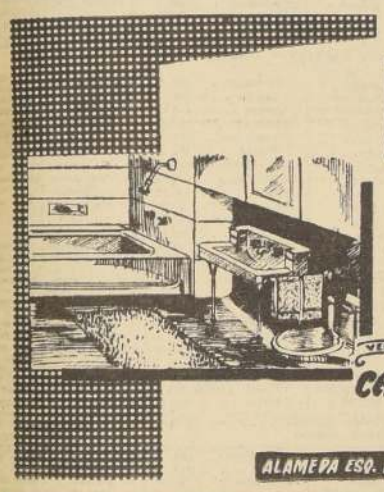

UN NUEVO CONCEPTO ESTETICO PARA SU SALA DE BAÑO
Consulte nuestro departamento técnico para los ARTEFACTOS SANITARIOS que Ud. necesita
VENGA A LA CASA GARCIA
ALAMEDA ESQ. AV. ESPAÑA Reembolsos Casilla 3724

SHOME Service

NO VIVA ASI...

¡¡ VIVA ASI !!

REJUVENECE LA CASA ANTIGUA Y MANTIENE SU CASA SIEMPRE NUEVA.
INSTALACIONES - CHAPAS - VIDRIOS - PISO
GOTERAS - PINTURAS - ELECTRICIDAD, ETC.
SERVICIO DE EMERGENCIA
SHOME Service
LIRA 263 - FONO 34627

Cemento Melón
LO BUENO ES ETERNO

Escritorios
MODERNOS Y DE ESTILO
FACILIDADES DE PAGO
Gran variedad de estantes y archivadores
NICANOR MARTICORENA
Moneda 778

BANCO DE CHILE
Recibe dinero en depósitos a uno o más meses plazo, pagando ventajosas tasas de interés.

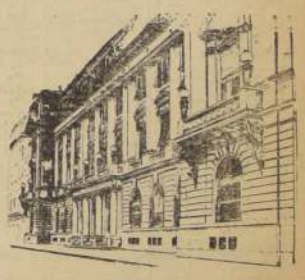

Consulte las condiciones en su Oficina Central y en las Sucursales desde Arica a Magallanes.
Fundado en 1894
CAPITAL Y RESERVAS:
$ 14.885.598.464.

FIERRO S. SACK
SAN PABLO 1179 - MORANDE 817
V. MACKENNA 1648

CORPORACION DE LA VIVIENDA

PROPUESTAS PUBLICAS

Población "Penco", de Penco

LEY N.o 12.462

Solicítanse propuestas públicas, a suma alzada, para la construcción de la Población "PENCO", de Penco, compuesta de 24 viviendas unifamiliares de uno y dos pisos.

Podrán optar a la presente licitación los Contratistas inscritos en Primera Categoría en el Registro General de Contratistas de la Corporación, con 10 días de anticipación a la fecha de apertura de las propuestas y cuya capacidad económica sea superior a $ 10.000.000.—

En caso que la firma interesada no posea la capacidad económica suficiente, ésta podrá ser enterada por medio de un aval constituido ante Notario, debiendo acompañar la declaración notarial y el certificado bancario del aval, antes de las 12.30 horas del día 4 de agosto de 1958.

Las propuestas se abrirán en la Oficina del Jefe del Departamento Técnico, el día 7 de agosto del presente año, a las 11 horas.

Bases, especificaciones técnicas, planos y demás antecedentes podrán solicitarse en la Secretaría de la Sección Estudios de esta Corporación, calle Arturo Prat N.o 48, 5.o piso, a contar desde el 16 de julio en curso.

Se hace presente a los señores Contratistas que podrán formular observaciones a los antecedentes oficiales anteriormente indicados, hasta las 12.30 horas del día 26 de julio del presente año.

SANTIAGO, julio de 1958.

ENRIQUE BERGUECIO GONZALEZ
Vicepresidente Ejecutivo

CORPORACION DE LA VIVIENDA

PROPUESTAS PUBLICAS

Población "Chanco", de Chanco

LEY N.o 12.462

Solicítanse propuestas públicas, a suma alzada, para la construcción de la Población CHANCO, de Chanco, compuesta de 40 viviendas unifamiliares de uno y dos pisos.

Podrán optar a la presente licitación los Contratistas inscritos en Primera Categoría en el Registro General de Contratistas de la Corporación, con 10 días de anticipación a la fecha de apertura de las propuestas y cuya capacidad económica sea superior a $ 15.000.000.—

En caso que la firma interesada no posea la capacidad económica suficiente, ésta podrá ser enterada por medio de un aval constituido ante Notario, debiendo acompañar la declaración notarial y el certificado bancario del aval, antes de las 12.30 horas del día 18 de agosto del presente año.

Las propuestas se abrirán en la Oficina del Jefe del Departamento Técnico, el día 22 de agosto a las 11 horas.

Bases, especificaciones técnicas, planos y demás antecedentes podrán solicitarse en la Secretaría de la Sección Estudios de esa Corporación, calle Arturo Prat N.o 48, 5.o piso, a contar desde el 28 de julio en curso.

Se hace presente a los señores Contratistas que podrán formular observaciones a los antecedentes oficiales anteriormente indicados, hasta las 12.30 horas del día 12 de agosto del presente año.

SANTIAGO, julio de 1958.

ENRIQUE BERGUECIO GONZALEZ
Vicepresidente Ejecutivo

C. HIPICO.- Domingo 20

PRIMERA CARRERA.— A las 11.40 horas.— 1.100 metros.— Handicap.— Sexta serie.

A. Parada	1 Sorpresivo	52	14	A. Proschle	Tr. Crown
S. Vera	2 Ajihas	56	4	G. Urquidi	Amasia
C. Parra	3 Saudades	56	10	D. Sandoval	Esso
M. Gatica	4 Chañal	50	11	D. Sandoval	Terek
F. Zúñiga	5 Bologna	54	5	E. Rodríguez	Brazza
J. Pérez	6 Hipparión	53	11	A. Petit	Light Craft
G. Jorquera	7 Onassis	53	7	H. Garretón	Bronzazo
L. Fuentes	8 Guillermo	51	15	C. Pizu	Bloque
S. Urrutia	9 Mar del Plata	51	17	S. González	Flor Fox
Y. Romero	10 Al Agua Pato	50	6	R. López	All Talk
J. Castro	11 Goodwine	50	8	A. Muscatt	Yago
E. Peña	12 Indian Call	50	2	A. Breque	Welsh Honey
R. Valenzuela	13 Scout	49	13	E. Inda S.	Dust Devil
P. Arredondo	14 Spring	49	1	T. Herrera	Carnaval
O. Saavedra	15 Trinquete	49	16	V. Polanco	Afghan
J. Rodríguez	16 Turbado	49	3	A. Castro	Torkido
A. Jaque	17 Don Camilo	48	9	R. Méndez	Hardendale
J. Sandoval	18 San Miguel	48	20	R. Albornoz	Afghan
R. Gatica	19 Besarbia	47	19	R. Maggi	Capitán Hook
C. Zúñiga	20 La Intrusa	46	19	V. Cepeda	Bachiller
P. Vargas	21 Supremacía	45	12	J. Posadas	Hajduk

SEGUNDA CARRERA.— A las 12.10 horas.— 1.200 metros.— Tres años no ganadores.

F. Zúñiga	1 Achampada	52	14	J. Chamorro	Stormy Sky
A. Jaque	2 Arcana	52	8	J. Argañón	Alophan
S. Vera	3 Browned Off	52	15	O. Urquidi	Burnt Brown
H. Pilar	4 Chalapa	52	2	B. San Martín	Scots Guard
C. Zúñiga	5 Filigrana	52	13	M. Viballos	Roi D'Atout
J. Escobar	6 India Flora	52	7	J. Melero	Star Shell
G. Jorquera	7 Indian Queen	52	9	C. Muñoz	Carnaval
M. Gatica	8 Kimaña	52	4	A. Proschle	Amasia
F. Troncoso	9 Kuka Mia	52	1	D. Solís	Brazza
G. Saavedra	10 Minoska	52	16	T. Herrera	Mort. Cross
J. Castro	11 Miss Bolivia	52	5	D. Sotomayor	Step Brother
R. Valenzuela	12 Mocina	52	6	F. León R.	Terek
O. Muñoz	13 Solación	52	10	M. Baeza	L'Orifiamme
E. González	14 Tea Time	52	3	R. Allen	Step Brother
J. Parra	15 Tierra Derecha	52	12	A. Castro	Señor
A. Núñez	16 Welsh Crown	53	11	J. Inda	Welsh Honey

TERCERA CARRERA — A las 12.40 horas.— 1.200 metros.— Tres años no ganadores.— $ 400.000 a la primera.

E. Araya	1 Allan Waters	52	10	A. Bulleró	Holmbush
R. Valenzuela	2 Baqueta	52	2	F. León R.	Amontillade
J. Escobar	3 Black Rose	52	12	J. Melero	Expaze Vital
C. Zúñiga	4 Blue Miss	52	13	O. Becerra	Blue Boy
J. Castro	5 Engañifa	52	9	P. Bagó	Mandisovi
G. Saavedra	6 Huerta Grande	52	17	R. Allen	Forest Row
F. Toro	7 La Sorpresa	52	8	F. León F.	Bayard
J. Silva	8 Matinée	52	11	L. García	Mr. Bowman
M. Pilar	9 Nalasha	52	6	C. Covarrubias	Nasr-ed-Din
S. Vera	10 Nigeria	52	4	G. Urquidi	Nasr-ed-Din
R. Parodi	11 Paduana	52	1	J. Cavieres	Madara
A. Muñoz	12 Palanpur	52	14	J. Inda	Flexion
F. Arredondo	13 Prometida	52	15	V. Romero	Murmullo
F. Zúñiga	14 Rapid City	52	3	L. Espinoza	Afghan
F. Troncoso	15 Rosita Santa	52	16	D. Solís	Hardendale
G. Jorquera	16 Rucalaca	52	7	H. Godoy	Star Shell
R. Gatica	17 Samanika	52	8	S. Fuentes	Blue Boy

CUARTA CARRERA — A las 13.40 horas.— 1.100 metros.— Handicap.— Quinta serie B

R. Salas	1 Pinmilla	57	17	P. Briones	Pistolet
R. Madariaga	2 Pudereso	56	13	O. Silva	Lafontaine
E. Peña	3 Lacross	55	1	J. Fuentes	Mort. Cross
M. Maturana	4 West Cross	54	7	J. Troya	West Prince
F. Soto	5 Acústico	53	18	J. Suárez	Flexion
E. Araya	6 Ostra	53	16	G. Saavedra	Polo Sur
J. González	7 Terranta	53	23	A. Vodanovic	Eltondi
J. García	8 Discutida	52	6	P. Inda	Jall
A. Núñez	9 El Arabe	52	22	J. Chamorro	Yelmo
O. Muñoz	10 Jadisha	52	21	J. Melero	Copete
J. Pérez	11 Macassar	52	10	A. Petit	Mort. Cross
M. Yáñez	12 Rucolina	51	15	D. Sandoval	Barranco
J. Cornejo	13 Owan	51	8	R. Albornoz	High Born
S. Vera	14 Rouen	51	25	H. Inda	Miserere
N. N.	15 Sultán Shirey	51	9	F. Gallegillos	Welsh Honey
U. Gaete	16 Tagalia	51	19	V. Ramírez	Teodolito
J. Corjeras	17 Tennista	51	20	V. Ramírez	Tennyson
C. Pezoa	18 Alhandra	50	19	J. Maldonado	The Juvaraj
R. Gatica	19 Lian Chin	50	24	A. Proschle	Afophan
L. Camus	20 Hardness	49	14	R. Cisternas	Hardendale
R. Valenzuela	21 La Floristía	49	3	F. León R.	Light Craft
F. Toro	22 Zagalilla	49	5	R. Allen	Mio Sea
C. Zúñiga	23 Repillo	46	4	V. Cepeda	Copenhague
F. Gatica	24 Burlona	45	16	T. Herrera	Tabano
A. Jaque	25 Uruguaya	45	2	A. Muscatt	Boy O'Boy

QUINTA CARRERA — A las 14.05 horas.— 1.100 metros.— Handicap.— Quinta serie A.

J. Escobar	1 Lor	57	9	A. Castro	Sidi Barrani
E. Araya	2 Lagardere	56	17	G. Urquidi	Absurquero
J. Cornejo	3 La Vesna	56	22	R. López	El Gaucho
E. Salas	4 Embromado	55	12	J. Maldonado	Mort. Cross
L. Gutiérrez	5 Sorbete	55	1	M. Torres	Cap. Hook
E. Montoya	6 Auster	53	26	R. Fuentes	Burnt Brown
C. Pezoa	7 Dragona	53	13	F. León F.	Cimarrón
M. Yáñez	8 Guerrera	53	20	F. León R.	Licenciado
Ed. Soto	9 Indo	53	6	J. Suárez	Nasr-ed-Din
A. Núñez	10 Quique	53	21	J. Chamorro	High Born
H. Olguín	11 Renania	53	14	R. Cisternas	Vicinity
E. Contreras	12 Zapatón	53	10	D. Sandoval	Lucky Lord
M. Gatica	13 Felicidad	47	19	D. Sandoval	Tr. Crown
H. Salas	14 Cepal	52	5	P. Briones	Tr. Crown
R. Parodi	15 El Minero	52	20	J. Cavieres	Sidi Barrani
J. L. Silva	16 Randinga	52	8	A. Valdés	Muslocm
N. N.	17 La Luma	52	18	J. Inda	Paubourg
J. Castro	18 Muchacha	52	2	J. Argañón	Polo Sur
M. Maturana	19 Rozamel	52	27	M. Valenzuela	M. Valenzuela
E. Peña	20 Cosetta	51	15	V. Polanco	Muslocm
O. Muñoz	21 El Mandarín	51	4	G. Sarmiento	El Gaucho
F. Zúñiga	22 Pillito	51	29	P. Bagó	Dust Devil
G. Saavedra	23 Balcico	50	24	T. Herrera	Baku
R. Gatica	24 La Rambla	50	21	J. Salas	Hipo
E. Frías	25 Remesón	50	23	E. Núñez	Cimarrón
F. Toro	26 Bilvez	50	16	J. Melero	Mustang
R. Valenzuela	27 Taurus	50	7	E. Inda S.	Talmado
M. Pilar	28 Cladiana	46	11	E. Inda S.	Terek
E. Prieto	29 Thamara Ly	48	23	A. Vodanovic	Oakland
H. Rivera	30 Fogue	46	3	M. Martínez	Cap. Hook
S. Vera	31 Polvorina	46	28		Polo Sur

SEXTA CARRERA — A las 14.55 horas.— 1.500 metros.— Condicional.

J. Castro	1 Fine A L'eau	54	6	J. Argañón	Alophan
J. Escobar	2 Pettyness	52	5	A. Breque	Country Life
R. Valenzuela	3 Colombia	49	10	A. Breque	Step Brothers
F. Zúñiga	4 S. Bretona	52	7	J. Chamorro	Mio Sea
M. Gatica	5 Balada	49	11	O. Becerra	C. Life
N. N.	6 Carmencita	49	13	M. Amaya	Rencoroso
E. Peña	7 Frutillana	49	8	V. Polanco	Tr. Crown
A. Núñez	8 Gandinera	49	3	M. Valenzuela	Que M. Quiere
F. Toro	9 G. Chance	49	1	F. León F.	Bayard
L. Camus	10 Huachafita	49	4	C. Santos	Tabano
A. Jaque	11 Loreta	49	9	J. Cavieres	Madara
S. Vera	12 Moliera	49	15	J. Melero	F. Verdict
R. Gatica	13 Peach Melba	49	12	O. Aliaga	High Born
H. Pilar	14 Rhodes	49	2	C. Covarrubias	C. Life
C. Paredes	15 Travesía	49	14	J. Rodríguez	Mort Cross

SEPTIMA CARRERA.— A las 15.20 horas.— 1.600 metros.— Clásico "Nicolás Barros Luco".— Handicap.

E. Araya	1 Tarrerito	60	5	G. Urquidi	Burnt Brown
L. Espinoza	2 Miss Bowan	57	4	J. Cavieres	Mr. Bowman
F. Toro	3 Edgar Fauré	53	1	T. Herrera	Orégano
R. Parodi	4 Maquilero	53	7	J. Cavieres	Mr. Bowm
J. Olivares	5 Amurrado	52	9	V. Ramírez	Amasia
R. Madariaga	6 Ch. Philippe	50	5	J. Melero	Cambridge
H. Obregón	7 Idem	48	6	D. Sandoval	Eeso
R. Valenzuela	8 Don Jorope	47	3	G. Pombo	El Gaucho
E. Peña	9 Incognita	47	2	J. Argañón	Nara Ed Din

CARRERA "A".— A las 15.50 horas.— 1.200 metros.— Tres años, no ganadores.

R. Montoya	1 Apolda	52	15	F. León F.	Apolo
M. Gatica	2 Apolitica	52	10	P. Inda	Mr. Bowman
J. Pérez	3 Bronette	52	3	A. Petit	Alophan
O. Muñoz	4 Brunela	52	9	R. Allen	S. Brother
F. Zúñiga	5 C. Farge	52	13	L. Espinoza	Hermanito
J. Castro	6 C. Blanca	52	11	J. Cavieres	C. Montiel
A. Jaque	7 Emelina	52	4	M. Baeza	Faubourg
A. Núñez	8 Evening	52	8	J. Inda	Hipo
B. García	9 Hormiguera	52	5	E. Cáceres	My Chum
J. Salgado	10 La Mantilla	52	14	A. Prochle	Rifendi
G. Saavedra	11 La Pasarela	52	2	T. Herrera	Cimarrón
H. Pilar	12 M. Soberbia	52	6	C. Covarrubias	Mio Sea
G. Jorquera	13 Marlinda	52	16	H. Garretón	Asombro
C. Pezoa	14 M. Carol	52	1	D. Sotomayor	West Prince
H. Rivera	15 Mary Gaby	52	12	E. Becar	Empire
S. Vera	16 Vilely	52	2	G. Urquidi	Vicinity

OCTAVA CARRERA — A las 16.10 horas.— 1.100 metros.— Handicap.— Cuarta Serie.

E. Araya	1 Alegadera	56	8	G. Urquidi	Vicinity
O. Muñoz	2 Endilgada	53	11	G. Urquidi	Tabano
O. Olivares	3 Trebly	56	3	J. Inda	Tr. Crown
R. Madariaga	4 High Day	54	16	O. Silva	High Born
R. Parodi	5 Jardín	54	13	J. Cavieres	Stenigot
E. Frías	6 Chismoso	53	9	M. Rendic	Alcatraz
H. Olguín	7 Florsa	53	20	H. Cisternas	Florete
J. Cornejo	8 Long Beach	53	21	M. Martínez	G. Triumph
E. Contreras	9 Napier	53	17	D. Sandoval	Nars Ed Din
E. Soto	10 Oro es Triunfo	53	2	J. Reyes	G. Triumph
J. Chamorro	11 Recompensa	53	7	A. Valdés	Sahib
R. Montoya	12 Namur	52	10	S. Fuentes	Nasr Ed Din
J. Olivares	13 Florita	51	5	S. González	Prince
J. Castro	14 Regine	51	23	A. Castro	A. Castro
H. Pilar	15 Texaco	51	12	R. San Martín	Mio Sea
R. Gatica	16 A. Princess	50	1	A. Bulleró	Le Tellier
S. Vera	17 Farewell	50	14	P. Bagó	Afghan
L. Farmer	18 Fiat	50	24	D. Miranda	Figaro
H. Obregón	19 Luca	50	19	R. Allen	Sahib
M. Yáñez	20 Matco	50	15	H. Inda	Mr. Bowman
R. Valenzuela	21 Finesa	49	4	F. León	Tennyson
E. Peña	22 Quemada	48	22	O. Becerra	Amontillado
J. Parra	23 Quirita	47	18	H. Garretón	S. Meridian
H. Rivera	24 Jarmila	45	6	A. Sepúlveda	Bachiller

NOVENA CARRERA.— A las 16.55 horas.— 1.700 metros.— Handicap.— Cuarta Serie.

E. Araya	1 Baudouin	56	6	M. Baeza	My Chum
A. Naranjo	2 Predilecto	56	8	J. Zúñiga	Prefacio
R. Madariaga	3 Challenger	53	1	O. Silva	Comovés
C. Pezoa	4 Jurístico	53	10	H. Inda	Junín
H. Pilar	5 Descortés	53	12	J. Cavieres	Bromazo
A. Jaque	6 Leyda	51	7	J. Suárez	Cimarrón
F. Toro	7 Orangrada	50	13	T. Herrera	Welsh Honey
R. Montoya	8 Macero	49	2	J. Rodríguez	Llorón
H. Rivera	9 Vampira	49	14	E. Becar	Pollards
E. Peña	10 S. Corrida	48	11	R. Méndez	Arnedano
J. Parra	11 Ipapa	47	5	V. Ramírez	Hamlet
C. Farmer	12 Libar	47	4	J. Bernal	Borneo
L. Camus	13 Oriass	47	3	C. Santos	Cambridge
S. Vera	14 B. Tierra	45	9	J. Medina	Imprudente

DECIMA CARRERA.— A las 17.45 horas.— 1.700 metros.— Handicap.— Tercera Serie.

L. Toledo	1 El Chime	56	12	E. Becar	Cambronne
C. Espinoza	2 Kempis	56	15	C. Covarrubias	Flexion
R. Parodi	3 Britanica	55	8	J. Zúñiga	Grandmaster
F. Toro	4 El Nene	53	9	J. Zúñiga	Flexion
J. Escobar	5 Miligal	53	5	A. Castro	Roi 'Atout
R. Madariaga	6 Perry Sauce	55	1	J. Suárez	Hard Sauce
E. Araya	7 Neasham Belle	54	4	O. Silva	Country Life
C. Farmer	8 S. O. S.	53	10	A. Lab	Siracusano
E. Peña	9 Antray	52	2	J. Fuentes	Carnaval
E. Contreras	10 Cocotero	52	7	V. Romo	Espadín
J. Castro	11 Matterazo	51	11	A. Bulleró	Ember
C. Pezoa	12 Karakul	50	8	A. Ramírez	L'Oriflamme
H. Pilar	13 Miranda	48	3	J. Salas	T. Moulins
[illegible]	14 Predicioso	47	14	J. Inda	S. Barrani

Partida FALSA

A PROPOSITO de la carrera del Club Hípico que consigna más de 30 anotados, tratamos de hallar en la historia del turf local otra prueba en que el número de rivales fuera tanto o más numeroso que éste. Se nos había dicho que hace unos 20 años tomó parte en una carrera del Club Hípico un lote de más de 40 caballos. Romelio San Martín nos hizo esa revelación. "Esa carrera —nos dijo— la ganó un animal de mi propiedad llamado Pendenciero, y tengo la foto en mi stud. Corrieron —aseguró— 41 caballos. Tengo, pues el honor de que mis colores se hayan lucido en la prueba más nutrida de inscripciones de que se tenga recuerdo en Chile".

BUSCAMOS en los calendarios de carreras de 1935 y 1936 la comprobación del dato. Y algo hallamos. En efecto, el día 12 de julio de 1936 aparece Pendenciero ganando una carrera en que tomaron parte 34 rivales (no 41). Posiblemente el error haya partido del hecho de haberse anotado 41 caballos, pero algunos retiros deben haberla reducido a 34.

A Pendenciero lo condujo el jinete L. A. Bravo, quien más tarde fue con destino al extranjero para no regresar más. Segundo, Pichiruche, montado por el inolvidable huaso Villena, que se mató en un accidente automovilístico en la calle Ejército; tercero, Panchome, conducido por Emidgio Castillo, hoy en Brasil. También corrieron en esa, Juanito Zúñiga, hoy trainer; Luis Leyton y Víctor Fuentes. Este debe ser el mismo "Vitoco" Fuentes a quien vemos todos los

—¿POR QUE se asustan tanto de que corran más de 30 caballos en una carrera del Club? —nos decía una autoridad del Club Hípico. En Europa es común ver correr de 30 a 40 y más animales en cada carrera. Muchas veces el famoso "Derby" de Epson ha tenido más de 30 rivales. Y también más de 40. Y es que en Europa las pistas son más amplias y puede actuar cualquier lote numeroso. ¿Y acaso la pista del Club Hípico no es una de las más amplias del mundo? —nos recalcaba.

AL MISMO TIEMPO señalaba algunos remedios para evitarlas —ya que a Uds. los periodistas no les parece agradar mucho una carrera con tantos inscritos—. "Deberían cerrarse las pruebas a los caballos perdedores de cuatro años de edad. Estos "chuzos" podrían ir a provincias en busca de su primer triunfo. Así, la congestión sería menor. Es cuestión de que Uds. hagan una campaña en tal sentido" —nos agregaba.

La idea es buena, pero, ¿qué dirán los propietarios de los "chuzos"?

Y A PROPOSITO de la congestión de programas de carreras —reuniones kilométricas en Chacra La Palma—, todos los hípicos tienen "sus" soluciones. La más socorrida de todas es que los programas de carreras se hagan en Santiago como en Buenos Aires, donde hay sábado y domingo. Una reunión le corresponde el sábado a Palermo y otra el domingo. Para San Isidro, lo mismo. Aquí podría hacerse un sábado en el Hipódromo y otra en el Club. Pero, para ello es menester una ley. Una ley que autorice carreras los días sábados. En todos los países del mundo las hay. Pero, ¿quién le pone "el cascabel al gato"?

El problema es sacar la ley, y, por lo que se oye decir, no hay todavía ninguna iniciativa en tal sentido.

TRABAJOS de AYER en AMBOS HIPODROMOS

CLUB HIPICO

Pista de arena

AGUASOL, L. Espinoza, 1.000 en 1.4.

MISS BOWMAN, L. Espinoza, 600 en 38.

FEZ, R. Parodi, y HUNTING, E. Navarrete, 1.000 en 1.5 2/5, iguales.

COPIHUAL, J. Escobar, y TORMENTOSO, F. Toro, 1.000 en 1.5, Copihual, dos cuerpos.

LOIRETA, A. Jaque, 500 en 32.

MAQUILERO, R. Parodi, 600 en 38 1/5.

EDGAR FAURE, F. Toro, 700 en 44.

PADUANA, R. Parodi, y DA GAVEA, aprendiz, 600 en 39, iguales.

COLOMBIA, E. Araya, 400 en 26.

MONTICELLES, S. Vera, 1.000 en 1.8.

ALDAR, J. L. Silva, 600 en 40 4/5.

CHALLANGER, J. L. Silva, 700 en 46 4/5.

BALBOA, M. Maturana, sin apuro, 800 en 55.

BRITANICA, F. Toro, 700 en 45.

DARCK BLUE, J. E. Bravo, 700 en 46 4/5.

FAMOSO, A. Jaque, 500 en 31 2/5.

MILEO, R. Montoya, 400 en 25 3/5.

TEXACO, H. Pilar, 500 en 31 3/5.

DUDO, J. L. Silva, 500 en 33.

LORIGA, M. Gatica, 400 en 25.

CARESSE, O. Muñoz, 500 en 32.

SIERRA BRETONA, J. Chamorro, 800 en 55.

ZAGALILLA, F. Toro, 500 en 31 3/5.

EL NENE, F. Toro, 600 en 39.

ARLEQUIN, R. Parodi, 600 en 38.

CHULAPA, A. Jaque, 500 en 31 2/5.

DESCARTES, H. Pilar, 700 en 46 3/5.

MARTIN CAROL, C. Pezoa, 500 en 32.

LIRQUEN, O. Muñoz, 400 en 25.

THUNDER BOY, E. Contreras 600 en 38.

ANDUNET, S. Urrutia, 600 en 39.

FRUTILLANA, S. Vera, 600 en 40.

NEAHASM BELL, E. Araya, 700 en 47, sin apuro.

SIROCO, R. Montoya, y MACERO, R. Valenzuela, 800 en 52 2/5, iguales.

MUCHACHA, J. Castro, 300 en 18 4/5.

WARM, F. Zúñiga, 700 en 46 3/5.

FRANCO CONDADO, E. Salas, 700 en 46 2/5.

BRISTOL, J. Escobar, 700 en 45.

THE DREMER, J. Escobar, 700 en 45 3/5.

REGINE, L. Fuentes, 400 en 25.

PREDILECTO, A. Naranjo, 500 en 31 2/5.

METEORICA, O. Muñoz, y COLITO, L. Espinoza, 700 en 46, iguales.

PALESTINO, M. Maturana, y PLENILUNIO, H. Pilar, 800 en 53, iguales.

MARAÑENTO, L. A. Paredes, 500 en 32.

MITIGAL, J. Escobar, 800 en 53 3/5.

LOS MAITENES, L. G. Contreras, 400 en 26.

TEY, C. Pezoa, 500 en 31 3/5.

MOLINERA, E. Muñoz, 400 en 25.

TRAVESIA, R. Valenzuela, 800 en 54.

HIPODROMO CHILE

(Pista de arena de subida)

RASHILD, H. Salas, 600 en 38 4/5.

ELECTRONICO, N. Vásquez, 600 en 40, a voluntad.

CARNAVAL QUEEN, H. Rivera, 500 en 32 1/5.

ORION, R. Madariaga, 800 en 55, a voluntad.

ALASSIO, S. Molina, y POLLITO DE ORO, I. Sandoval, 500 en 32 2/5, llegaron iguales.

NACHITO, L. Toledo, 500 en 33, a voluntad.

INDO, E. Soto, 600 en 38 1/5.

FAYRE TAILE, Jn. Sandoval, 600 en 38.

CASTILLA, H. Basay, 400 en 25 2/5.

EVEREST, aprendiz, 600 en 39.

LA VESNA, J. Cornejo, 400 en 25 4/5.

RED DEVIL, J. Pérez, 600 en 37 3/5.

STAMBUL, J. Sandoval, 600 en 38 1/5.

CARMINA, E. Prieto, y HOLSTEN, E. Molina, 600 en 38 2/5, llegaron iguales.

KEMAL PASHA, F. Guzmán, 500 en 31 3/5.

CHIPORRO, H. Román, 600 en 39.

MINISTERIO, S. Allende, 500 en 32.

KUNIGUNDE, M. Díaz, 600 en 39 2/5.

MUERA POLLO, J. Cornejo, y AL AGUA PATO, J. Aravena, 400 en 25, llegaron iguales.

SIR COMBAT, E. Prieto, 500 en 32.

SHEYLA, Jn. Sandoval, 600 en 39.

CIRRO, J. Alarcón, 600 en 39.

CARLYLE, M. Díaz, 600 en 39.

MARDITA, Jn. García, 500 en 33.

S. O. S., L. Farmer, 800 en 51 1/5.

IRENITA, L. Farmer, 400 en 26.

ORLOV, E. Prieto, 500 en 32 1/5.

TAGUS, E. Saavedra, 400 en 26.

ADELICIA, E. Soto, 600 en 37 3/5.

TORPEDERO, C. Giráldez, 200 en 13, repitió igual.

CURSADO, S. Allende, y BEIT JALA, aprendiz, 400 en 25 3/5, llegaron iguales.

TRAIPO, S. Allende, 500 en 32 2/5.

CASTEL GANDOLFO, L. Toledo, y GOLD STANDAR, R. Madariaga, 800 en 52, llegaron iguales.

Pista de bajada

GUANTE BLANCO, N. Vásquez, 400 en 24, repitió 600 en 36 3/5.

REPILLO, C. Zúñiga, 400 en 24 2/5.

LA INTRUSA, C. Zúñiga, 400 en 24 4/5.

LEYDA, R. Madariaga, 600 en 37.

BI. U. Gaete, 400 en 23 4/5.

HIPARION, J. Pérez, 600 en 36 2/5.

SODA, N. Vásquez, 600 en 36 2/5.

MA VIELLE, R. Madariaga, 600 en 36 2/5.

SE INTOXICO QUERELLADOR

Una peligrosa intoxicación sufrió el potrillo Querellador. El hijo de Vicinity que es adiestrado por Juan Melero, se vió aquejado de ésta enfermedad en la madrugada de ayer. Hoy los veterinarios del Club Hípico harán un segundo examen al hijo de Vicinity, para certificar la verdadera gravedad de la intoxicación.

Querellador se preparaba para tomar parte en el premio "Alberto Vial Infante", que se disputará el próximo mes en la pista del Club, prueba donde actuará un buen conjunto de elementos de la nueva generación.

CORPORACION DE LA VIVIENDA

PROPUESTAS PUBLICAS

Población "Chacra La Palma", de Santiago

Solicítanse propuestas públicas, a suma alzada, para la ejecución de las instalaciones domiciliarias de alcantarillado y agua potable, y la construcción de 215 casetas sanitarias, correspondientes a la Población "CHACRA LA PALMA", de Santiago.

Podrán optar a la presente licitación los contratistas inscritos, con 10 días de anticipación a la fecha de apertura de las propuestas, en el Registro de Contratistas de la Corporación, en Primera Categoría.

Las propuestas se abrirán el día 29 de julio del presente año, a las 11 horas, en la Oficina del Jefe del Departamento Técnico.

Bases, especificaciones, planos y demás antecedentes podrán solicitarse en la Secretaría de la Sección Estudios de esta Corporación, calle Arturo Prat N.o 48, 5.o piso, a contar desde el 9 de julio en curso.

Se hace presente a los señores contratistas, que podrán formular observaciones a los antecedentes oficiales anteriormente indicados, hasta las 12.30 horas del día 19 de julio del presente año.

SANTIAGO, julio de 1958.

ENRIQUE BERGUECIO GONZALEZ
Vicepresidente Ejecutivo

Por gentileza de nuestro colega Orlando Contreras, de "La Tribuna" de Lima, reproducimos la fotografía del caballo chileno Ataullah, que ha ganado varias carreras en el Hipódromo de San Felipe, montado por J. Atala, con quien aparece en el grabado. El hijo de Nars-ed-Din, que defendió en Chile sólo con discreto éxito los colores del stud "Anita", ha resultado en el país amigo una verdadera revelación.

Importantes gestiones en favor de la hípica realiza la Asociación de Dueños de Caballos

Mantiene su ritmo de actividad el directorio de la Asociación de Propietarios, con el firme propósito de procurar la solución de los problemas que afectan al deporte hípico, para cuyo objeto mantiene en acción a diversas comisiones de trabajo, las que en su última reunión presentaron interesantes informes.

En efecto, la Comisión de Patentes cumplió la misión que le encomendó el directorio, en el sentido de no permitir postergaciones injustas en las solicitudes de los profesionales en actual ejercicio activo, rechazando sugestiones que no se compadecen con la equidad que la Asociación pone en práctica para todas sus actividades. Ha sido así como se logró evitar que varios conocidos preparadores consiguieran de inmediato sus credenciales, las que habían sufrido un extraño compás de espera.

La Comisión de Stud Book de la Asociación, informó también del buen éxito que está obteniendo una gestión continental para celebrar un Congreso en los primeros meses del año próximo, en el que se fijarán normas generales que regirán en toda América. A la par del próximo Congreso de Stud Book de América, al cual ya han adherido ocho países, se organizará una carrera continental, con participación de los "ases" americanos, la que se llevaría a efecto en la pista principal del Club Hípico de Santiago.

Motivo de especial preocupación del directorio de la Asociación es el problema que se relaciona con la congestión de caballos en entrenamiento que se ha producido en nuestra capital, el que se agravará con la llegada de mil potrillos que vendrán a las ventas en la primavera próxima. El directorio ha pedido la inclusión de carreras extraordinarias de eliminación en los programas del presente año, sugestión que ha sido ampliamente aceptada por Club Hípico de Santiago, que ya eliminó veintidós caballos en su reunión del domingo recién pasado y que se propone adoptar igual determinación para que se vayan por su cuenta cuarenta caballos más, antes de fines de año. La Asociación pedirá al Hipódromo Chile que siga una política paralela al Club Hípico.

Con quince puntos pueden ganar mañana la boleta

A pesar de ser una de las reuniones de más difícil pronóstico, se advierte interés por formular boletas verdes para la reunión de mañana en el Club Hípico. Los expertos aseguran que el ganador de esta semana no debe subir mas allá de los 15 puntos, dado lo complicado que se presenta el programa.

La venta de boletas se hará como todos los sábados, hasta las 24 horas, en las oficinas centrales del Club Hípico.

Esta semana, el pozo asciende a 9 millones de pesos, y se mantiene el programa de primas especiales para los acertantes de carreras consecutivas.

JUAN CAVIERES ACEVEDO, 18 años, soltero, tres años como empleado de stud, ha solicitado la licencia de aspirante a preparador. Es nada menos que hijo de Juan Cavieres, "El Mago".

CINCO CONSEJOS PARA EL HIPODROMO CHILE

UN BUEN APRONTE EN LA SEMANA: Regimiento, montado por E. Soto, pasó 400 metros en 22 3/5, pista de arena.

UN GANADOR INDICADO: Cursado.

UNA DOBLONA A GANADOR: Cursado y Regimiento.

UNA TRIPLETA A PLACE: Cursado, Nehru y Regimiento.

UNO PARA COBRAR EN LA ULTIMA: Jaranero.

TENDRAN JINETES DE TURNO EN EL CLUB

A contar del domingo próximo y, por acuerdo de las autoridades del Club Hípico, habrá dos jinetes "de turno" en las carreras de nuestro principal hipódromo. En efecto, se adoptó esta resolución a fin de resguardar los intereses de los propietarios que, por eventualidades de distinta índole, queden sin monta a última hora.

No se han dado aún los nombres de los jinetes de turno para este domingo, pero se sabe que habrá un profesional y un aprendiz. De esta manera, cuando falta uno de los primeros, habrá de inmediato uno análogo dispuesto a montar; igualmente, para el caso de que falte un aprendiz.

La medida de las autoridades del Club Hípico, es desde todo punto de vista conveniente y ha de ser justamente apreciada por los propietarios y, también por la afición, que de esta manera tendrá la seguridad de que los ejemplares de su predilección tendrán en todo caso una monta de acuerdo a la calidad y categoría de los anunciados en los programas.

CINCO CONSEJOS PARA EL CLUB HIPICO

UN BUEN APRONTE: Amurrado (G. Jorquera), 700 en 44, jueves, arena.

UN GANADOR INDICADO: Paduana.

UNA DOBLONA A GANADOR: Paduana y Glodiana.

UNA TRIPLETA A PLACE: Paduana, Glodiana y Amurrado.

UNO PARA COBRAR EN LA ULTIMA: Miranda.

CORPORACION DE LA VIVIENDA

PROPUESTAS PUBLICAS

Población "Talca", de Talca, para el Servicio de Seguro Social

Solicítanse propuestas públicas, a suma alzada, para la construcción de la Población TALCA, de Talca, para el Servicio de Seguro Social, compuesta de 192 viviendas y 10 locales comerciales.

Podrán optar a la presente licitación los contratistas inscritos en Primera Categoría en el Registro General de Contratistas de la Corporación, con 10 días de anticipación a la fecha de apertura de las propuestas, y cuya capacidad económica sea superior a $ 50.000.000.

Las propuestas se abrirán en la Oficina del Jefe del Departamento Técnico, el día 8 de agosto del presente año, a las 11 horas.

Bases, especificaciones técnicas, planos y demás antecedentes, podrán solicitarse en la Secretaría de la Sección Estudios de esta Corporación, calle Arturo Prat N.o 48, quinto piso, a contar desde el 18 de julio en curso.

Se h

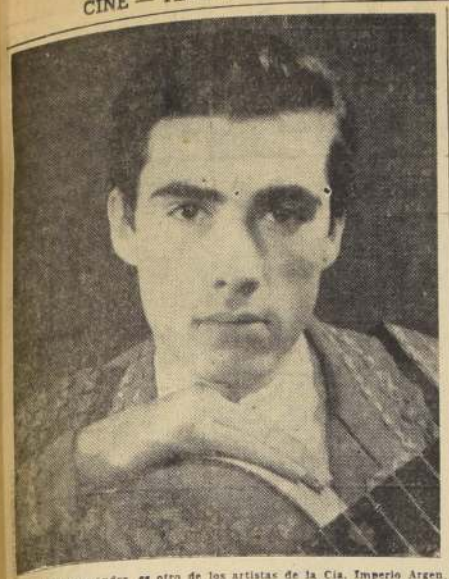

Alberto Fernández, es otro de los artistas de la Cía. Imperio Argentina que, con su guitarra flamenca, añade singular relieve al cuadro de las "siguiriyas" que, con tanto empaque, bailan Mercedes Alba y Angel Vilches. El joven guitarrista también destaca en el cuerpo de baile, donde se presenta con el apodo de El Malagueño.

Ultima semana de presentaciones de Imperio Argentina en el Teatro SATCH

Hoy ofrecerá funciones en la tarde y en la noche

La próxima semana será la última de la temporada que con tan decidido éxito viene realizando en el Teatro Satch la Compañía de Danzas y Canciones de España que dirige y encabeza la celebrada estrella del cine hispano Imperio Argentina. Cabe poner de manifiesto que en los 16 días que lleva actuando este aplaudido conjunto artístico, se han registrado las mayores entradas de taquilla producidas en el Teatro Satch desde el día de su inauguración.

Junto a la primera figura femenina, a quien nuestro público había visto en numerosas películas y escuchado en Radio Minería, destaca, con luz propia, el notable bailarín Angel Pariente, dotado de sorprendentes facultades para la danza clásica española, y el baile regional, quien es ovacionado a diario en la estampa neo-clásica, "Fandango del candil", en el "zapateado" de Rosión, en las "seguidillas", y en las intervenciones mimo-jocosas del baile popular mexicano "La bamba".

La Cía. de Imperio Argentina ofrecerá hoy dos funciones, presentándose en la tarde a las 19.15 horas, y en la noche, a las 22.15 horas. Mañana domingo volverá a dar vermouth y nocturna.

Dos presentaciones populares del conjunto musical "Calypso Trinidad"

El notable conjunto de músicos y bailarines antillanos conocido bajo la denominación de "Calypso Trinidad", ha pasado a ser el comentario obligado de todos los círculos de la capital. Sus bailes del Caribe, especialmente el "calipso", con bellas bailarinas de color y veloces danzarines y el fondo musical del "Steel Band", orquesta formada por instrumentistas de barros bencineros, hacen de este espectáculo uno de los más atrayentes de la temporada.

Este notable grupo de 18 artistas, que actualmente es ovacionado en el Teatro Baquedano y en Goyescas, en su deseo de darse a conocer al pueblo santiaguino, ofrecerá mañana domingo dos únicas presentaciones a precios populares en la vermut y nocturna del Teatro Caupolicán.

Completando el programa de ambas funciones, se presentará la revista de Alejandro Galves y Germán Becker, "Aquí está el espectáculo de Goyescas", en la que intervienen la tancionista Carmen Hey, el cantante Arturo Millán, el humorista Jorge Romero (Filguete), el Cuarteto Llaima, el fenomímico Hugo Goodman, la Orquesta Los Peniques, y otros.

Lola Flores, la notable cantante y actriz hispana, principal estrella de "La Monja Gitana", producción de la International Films, que se exhibirá en el cine Santiago. Lola Flores, en esta atrayente película, ofrece una interesante selección de bellas canciones, a la vez que se muestra como una gran actriz dramática. Junto a la actriz hispana, en el reparto de protagonistas, figuran Susana Canales, Margarita Andrey y el actor José Suares.

LEOPOLD LUDWIG DIRIGIRA LA ORQUESTA SINFONICA DE CHILE DURANTE EL MES DE AGOSTO

Como consecuencia de la repentina enfermedad del maestro Willem van Otterloo, la Empresa Dahem y Niel ha comunicado la suspensión de la jira de conciertos de este maestro por algunos países de Latinoamérica.

Este insigne director holandés debía haber dirigido los últimos cuatro conciertos de la Temporada Oficial de la Orquesta Sinfónica de Chile.

El Instituto de Extensión Musical, ante este sorpresivo hecho, tomó las medidas inmediatas para la contratación del desbocado maestro Leopold Ludwig, Director General de la Opera de Hamburgo y de la Opera del Estado de Berlín, cuyo prestigio en Europa es ampliamente reconocido y cuyo nombre se sitúa entre los más preclaros jefes de orquesta de la actualidad.

Leopold Ludwig dirigirá los tres primeros conciertos del mes de agosto y las repeticiones de los mismos, en los que actuarán como solistas Claudio Arrau, Enrique Iniesta y el notable cantante negro Robert McFerrin.

El concierto de clausura de la temporada de este año estará a cargo del director chileno Héctor Carvajal, quien acaba de ganar el concurso a que el Instituto de Extensión Musical llamó para proveer el cargo de Director Ayudante de la Orquesta Sinfónica de Chile.

En este último concierto se presentará, además, el pianista chileno Oscar Gacitúa.

Oportunamente se anunciará al público los cambios que por los motivos de fuerza mayor, ya especificados, deban introducirse en los programas previamente anunciados.

METRO
BANDERA 341 TELEF. 83561
¡EXCLUSIVAMENTE! SEGUNDA SEMANA
3. 6.30 y 9.30 P. M.
HOY SOLO PARA MAYORES
¡ELVIS PRESLEY más sensacional que nunca!
M-G-M presenta Prisionero del Rock 'N' Roll
CINEMASCOPE
Metro Goldwyn Mayer

Hoy REX
PREMIADA CON 4 OSCARES!
4ª SEMANA
MARLON BRANDO EN: SAYONARA
PATRICIA OWENS - RED BUTTONS - RICARDO MONTALBAN - MARTHA SCOTT - MIYOSHI UMEKI - JAMES GARNER
GRAN DEBUT DE MIIKO TAKA
TECHNICOLOR

COMPAÑIA DE SEGUROS AHORRONAC S. A.

LUIS RODRIGUEZ EWER
Gerente

ERNESTO FERNANDEZ TRIDAY
VICTOR CARO LUCO
Sub-Gerentes

RENE MONTERO MORENO
Presidente

AGUSTIN PINTO DURAN
Vicepresidente

PEDRO DONOSO BARADOS
LUIS PALACIOS ROSSINI
CARLOS URZUA BARROS
Directores

BALANCE GENERAL AL 30 DE JUNIO DE 1958

ACTIVO

	Valores en moneda legal: Parciales	Totales
INVERSIONES Y FONDOS		
Acciones	$ 64.082.185.—	
Bienes Raices	65.180.000.—	
Bonos	204.120.—	
Efectivo en Caja y Bancos:		
Moneda corriente $ 8.459.749.—		
Moneda extranjera 1.846.688.—	10.306.437.—	$ 139.772.742.—
MUEBLES, UTILES Y MATERIAL		1.—
DEUDORES DIVERSOS		
Agentes y Corredores	$ 4.188.199.—	
Compañías Congéneres	6.919.659.—	
Deudores por Siniestros	304.179.—	
Letras y Documentos por Cobrar	5.839.725.—	
Primas por Cobrar	11.515.270.—	
Cuentas Varias:		
Operaciones Pendientes $ 111.251.—		
Valores por Cobrar 1.194.414.—	1.305.665.—	30.072.697.—
TOTAL		$ 169.845.440.—

PASIVO

	Valores en moneda legal: Parciales	Totales
RESERVAS TECNICAS		
Reserva de Riesgos en Curso		$ 23.243.802.—
ACREEDORES DIVERSOS		
Acreedores por Siniestros	$ 386.767.—	
Agentes y Corredores	1.357.858.—	
Compañías Congéneres	8.550.659.—	
Cuentas Varias:		
Dividendos de accionistas $ 721.254.—		
Retenc. Imp. Renta 5a. Categoría 33.701.—		
Valores e Imp. por Pagar 3.386.042.—	4.140.997.—	14.416.281.—
PROVISIONES		
Para Imprevistos de B. Raices	$ 1.000.000.—	
Para Leyes Sociales y Bienestar	138.754.—	
Para Participaciones Obligatorias	1.701.742.—	2.840.496.—
TOTAL DEL PASIVO		$ 40.500.379.—
RESERVAS REGLAMENTARIAS		
Reserva de Fluctuación de Cambios	$ 1.736.066.—	
Reserva de Fluctuación de Valores	10.960.556.—	
Reserva de Revalorización de B. Raices	38.471.750.—	51.168.372.—
CAPITAL Y RESERVAS SOCIALES		
Capital: 300.000 accs. de $ 100.— c/u.	$ 30.000.000.—	
Reservas:		
Legal	15.000.000.—	
Futuros Dividendos	1.793.829.—	
De Acciones Recibidas Provenientes de Revalorizaciones	13.230.725.—	60.024.554.—
GANANCIAS Y PERDIDAS		
Utilidad General		18.151.935.—
TOTAL		$ 169.845.440.—

CUENTAS DE ORDEN

VALORES EN GARANTIA	$ 150.000.—	GARANTIA OTORGADA POR DIRECTORES	$ 150.000.—

PERDIDAS Y GANANCIAS

Reaseguros		$ 35.625.744.—	Primas de Seguros y Reaseguros	$ 93.747.549.—
Reserva de Riesgos en Curso, Ejercicio Actual		23.243.802.—	Reserva de Riesgos en Curso, Ejercicio Anterior	18.900.055.—
Siniestros		11.674.362.—	Descuentos de Reaseguros	1.160.786.—
Comisiones, Impuestos, Sueldos, Leyes Sociales, Gastos Generales y Contribuciones		31.112.797.—	Rentabilidad de la Reserva de Riesgos en Curso	2.254.696.—
Castigos de Primas y Letras		143.710.—	Bonificación Caja Reaseguradora de Chile	820.—
Gratificaciones		1.032.612.—	Producto de Inversiones:	
Impuesto Renta, Tercera Categoría		1.641.351.—	Entradas por: arriendos, menos gastos y contribuciones; dividendos netos de acciones e intereses netos percibidos y devengados. Saldo después de deducir la rentabilidad de la Reserva de Riesgos en Curso	9.104.247.—
Patente Municipal		504.678.—		
Participaciones: al Gerente y Sub-Gerentes		794.147.—		
Remuneración del H. Directorio: al Presidente y Directores, por:				
Asistencia a Sesiones	$ 335.420.—			
Participaciones Estatutarias	907.595.—	1.243.015.—		
Utilidad General		18.151.935.—		
TOTAL		$ 125.168.153.—	TOTAL	$ 125.168.153.—

LUIS RODRIGUEZ EWER
Gerente
R. N. C. 908

RENE MONTERO MORENO
Presidente

INFORME DE LA COMISION REVISORA DE CUENTAS

Los infrascritos, en su calidad de Inspectores de Cuentas, han examinado el Balance General precedente, comprobándolo con los saldos del Libro Mayor, y lo han encontrado conforme. También verificaron la conformidad de los fondos disponibles en Caja y Bancos, inversiones en Bienes Raíces y de Acciones y Bonos, con los certificados correspondientes, encontrándolos ajustados a los avalúos y valor comercial.

Santiago, 16 de Julio de 1958

PEDRO PAIS BAHAMONDES

LUIS OLAVE GALLARDO

DETALLE DE LAS INVERSIONES EN ACCIONES, BONOS Y BIENES RAICES

		Cotización oficial 30-Junio-58	Cantidades
ACCIONES:			
316.717	Fábrica Nacional de Loza de Penco	$ 33.—	$ 3.851.661.—
80.340	Compañía Sud-Americana de Vapores	445.—	35.751.300.—
69.999	Compañía Manufacturera de Cobre	80.—	5.599.920.—
28.200	Soc. Constructora Establecimientos Educacionales	103.58 t/m.	2.921.018.—
24.669	Sociedad Industrial Pizarreño	34.—	838.746.—
21.235	Compañía Industrias Chilenas C. I. C.	88.—	1.870.440.—
12.198	Sociedad Fábrica de Cemento El Melón	350.—	4.269.300.—
11.452	Sociedad Renta Urbana Pasaje Matte	210.—	2.404.920.—
7.668	Sociedad Manufacturera de Papeles y Cartones	412.—	3.159.216.—
1.995	Fábrica Italo-Americana de Paños	46.—	91.770.—
1.786	Sociedad Agrícola y Forestal Colcura	131.—	233.966.—
1.126	Caja Reaseguradora de Chile, Clase "B"	2.638.—	3.049.208.—
760	Minas y Fertilizantes S. A.	51.—	38.760.—
98	Sociedad Comercial del Pacífico	20.—	1.960.—
			$ 64.082.185.—
BONOS:			
243.000	Nominales Deuda Interna 7-1	$ 84.—	$ 204.120.—
BIENES RAICES:			
	Teatro Libertad, Fermín Vivaceta 1546/1568	$ 65.780.000.—	
	Menos: Amortización Anterior	600.000.—	$ 65.180.000.—

INSTITUTO DE EXTENSION MUSICAL
UNIVERSIDAD DE CHILE
XVII TEMPORADA OFICIAL DE CAMARA
ACTUACION DEL
OCTETO DE VIENA
en el
TEATRO ASTOR
LUNES 21 DE JULIO, A LAS 19 HORAS
PROGRAMA
MOZART.— Divertimento en Fa Mayor, K. 247.
SCHUBERT.— Octeto en Fa Mayor, Op. 166
ENTRADAS EN VENTA EN BOLETERIA DEL TEATRO ASTOR
PRECIOS: Platea Baja ..... $ 2.000.—
Platea Alta ..... 1.500.—
Las funciones de cine en el Teatro se realizarán normalmente a las horas fijadas

LUNES
SANTIAGO
CONT. DE 13 A 24 HRS.
UNA MONJA SEVERA PERO COMPRENSIVA Y CON UNA VOZ MARAVILLOSA...
LOLA FLORES
JOSE SUAREZ
EN
"La Monja Gitana"
con SUSANA CANALES ★ MARGARITA ANDREY
DISTRIBUYE: INTERNACIONAL FILMS.

RELOJ SUIZO FINO
ENTREGAMOS CON SOLO $ 2000.-
SALDO FACILIDADES
IMPORTACION DIRECTA
RELOJERIA GABOR
ESTADO 91 - 5º PISO

INFORMACIONES COMERCIALES

PROPORCIONADAS POR JARAS Y SOTTA Y CIA., CORREDORES DE LA BOLSA DE COMERCIO.-NUEVA YORK 61 FONOS 82995-98-CASILLA 1610

El Mercado de Valores

Activo y con sus precios irregulares, estuvo el Mercado Bursátil, durante las dos ruedas efectuadas ayer.

Los mejores conformes se obtuvieron en Oro, Ocuri, Tamaya, Tierra del Fuego, Lautaro "C", Merceditas, Compañía Industrial y Papeles y Cartones.

Se transaron 273.200 pesos oro; 6.505.400 en bonos, y 689.646 acciones.

Hubo 22 alzas y 21 bajas.

Al cierre, el Mercado quedó con tendencia débil.

Desarrollo de las operaciones

14.500 Oro, 24.200.
11.000 Oro, 24.200.
5.000 Oro, 24.100.
116.200 Oro, 24.000
15.100 Oro, 24.000 OD.
5.200 Oro, 24.000.
4.800 Oro, 24.000 OD.
20.200 Oro, 24.000.
13.800 Oro, 23.900.
55.000 Deuda Interna 7-1, 84.
200.000 Caja 6 3/4, 53.
370.000 Hipotec. Chile 6-1, 44 1/4.
1.330.000 Bco. del Est., 10-6, 75.
400 Deb. Tarapacá Ch. A., 380.
4.000 Deb. Tarapacá O. A., 320.
1.000 Deb. Tocopilla, 980 OD.
226 Bco. de Chile, 4.200.
4 Bco. de Chile, 4.200 OD.
62 Bco. de Chile, 4.200.
12 Bco. de Chile, 4.200 OD.
200 Bco. de Chile, 4.220.
100 Bco. de Crédito, 215.
100 Bco. Edwards, 440.
2.200 Bco. Español, 280.
4.130 Bco. de Osorno, 200.
400 Bco. Sud Americano, 380.
17.800 Condorlaco, 13 3/4.
1.000 Disputada, Agn. 12, 287.
1.300 Disputada, 285.
1.000 Disputada, Sep. 2, 270.
1.000 Disputada, Agn. 12, 287.
2.000 Disputada, 280.
30.000 Huanillos, 15 1/2.
5.000 Huanillos, 15 3/4.
23.000 Merceditas, 6 1/4.
100 Ocuri, 770.
100 Ocuri, 770 OD.
300 Ocuri, Sep. 2, 810.
200 Ocuri, Sep. 2, 820.
100 Ocuri, Sep. 2, 828.
100 Ocuri, 800 OD.
600 Ocuri, Sep. 2, 850.
100 Ocuri, 830.
100 Ocuri, Sep. 2, 850.
100 Ocuri, 808.
100 Ocuri, 810.
200 Ocuri, 800.
100 Ocuri, 790.
600 Ocuri, 800.
800 Ocuri, Sep. 2, 790.
800 Ocuri, 780.
100 Punta de Lobos, 70.
2.400 Punta de Lobos, 72.
1.000 Punta de Lobos, 73 1/2.
8.000 Punta de Lobos, 73.
3.000 Tamaya, Agn. 12, 116.
1.000 Tamaya, 116.
8.000 Tamaya, 117.
2.000 Tamaya, 117 OD.
3.000 Tamaya, Sep. 2, 120.
2.000 Tamaya, Agn. 12, 118.
2.000 Tamaya, 117 OD.
1.000 Tamaya, 117.
7.300 Tamaya, 118.
5.000 Tamaya, Sep. 2, 122.
2.000 Tamaya, Agn. 12, 119.
3.000 Tamaya, Sep. 2, 120.
100 Tamaya, 118.
2.000 Tamaya, 117.
350 Ayén, 6.000.
400 Colcura, 126.
8.166 Formin Chileno, 40 OD.
350 Laguna Blanca, 2.600.
300 Rupanco, 1.070.
1.000 T. del Fuego, 780.
1.913 T. del Fuego, 800.
1.000 T. del Fuego, Agn. 12, 800.
300 T. del Fuego, 800.
1.000 T. del Fuego, Agn. 12, 800.
500 T. del Fuego, 799.
3.700 T. del Fuego, 797.
2.000 T. del Fuego, 795.
500 T. del Fuego, Sep. 2, 820.
500 T. del Fuego, Sep. 2, 818.
5.000 Lautaro, 670.
2.000 Lautaro, 670 OD.
4.000 Lautaro, 670.
8.000 Chilseco, 44 OD.
5.000 Chilseco, 44.
2.000 Paños Bellavista, 66.
1.541 Tej. El Salto, 26.
3.000 Tex. Progreso, 22.
100 Vestex, 205.
100 Yarur, 220.
1.128 Agencias Graham, 90.
100 Bima, 69.
100 Cervecerías, 890.
1.400 Cervecerías, Sep. 2, 930.
1.300 Cervecerías, 895.
2.400 Cía. Industrial, 45.
86 Cía. Industrial, 44.
700 Copec, 101.
900 Copec, 100 OD.
11.800 Elect. Industrial, 45.
700 Cristalerías, 40.
1.800 Gas de Sign., 58.
100 Inos, 230.
2.700 Inos, 235.
8.000 Loza de Penco, 34.
150 Pap. y Cartones, lotes, 415.
4.700 Pap. y Cartones, 425.
700 Pap. y Cartones, 420.
882 Pap. y Cartones, 415.
10.000 Pesquera Iquique, 13.
800 Pizarreño, 43.
2.800 Renta Urbana, 205.
100 Saavedra Benard, 190.
100 Sogeco, 48.
3 Soprole B, 2.600.
7.440 Tabtexall, 137.
800 Teléfonos, 63.
1.000 Vapores, 470.
1.000 Vapores, 465.
2.000 Cic, 88.
12.000 Madeco, 79.
5.100 Mademsa, 56.
1.300 Mec. Industrial, 39.
700 Mec. Industrial, 38 OD.
3.000 Socometal, 50.
3.600 Chilena Cons. Grales., 116.
64.800 Oro, 23.900.
1.000.000 Pavimentación 7-1, 84 OD.
150.000 Municip. Sgo. 6-1, 58 OD.
45.000 Hipotec. Chile 6-1, 44 1/4.
1.380.000 Bco. del Est. 10-6, 75.
41 Bco. de Chile, 4.220.
800 Bco. de Chile, 4.230.
50 Bco. de Chile, 4.230.
100 Bco. de Chile, 4.250.
200 Bco. Hipotecario, 600.
500 Bco. Sud Americano, 380.
101.000 Carahue, 4.
1.000 Disputada, Sep. 2, 279.
4.000 Huanillos, 15 3/4.
5.000 Merceditas, 6 1/2.
100.000 Merceditas, 6.
1.800 Monserrat, 110.
1.000 Monserrat, 105.
300 Ocuri, Sep. 2, 780.
600 Ocuri, Sep. 2, 770.
2.700 Farmo Química, 23.
100 Gas de Sign., en lotes, 58.
10.200 Industrias Varias, 60.
80 Inos, 230.
1.000 Inos, 225.
2.700 Interocéanica, 47.
133 Loza de Penco, 34.
800 Lucchetti, 39.
363 Naviera Arauco, 64 1/2 OD.
400 Pap. y Cartones, 412.
1.200 Pap. y Cartones, 410.
3 Pap. y Cartones, 400.
200 Pap. y Cartones, 410.
87 Pap. y Cartones, 400.
600 Pap. y Cartones, 412.
28 Pap. y Cartones, 400.
8.000 Pesquera Iquique, 13.
4.000 Pizarreño, 43.
1.300 Tabacos, 109 OD.
56 Tabacos, 104 OD.
300 Tabacos, 110.
2.900 Tattersall, 127.
1.400 Vapores, 465.
1.000 Vapores, Agn. 12, 470.
700 Vapores, 465.
1.100 Cic, 88.
2.000 Fensa, 12 3/4.
3.000 Indac, 75.
1.000 Madeco, 78.
1.000 Mec. Industrial, 39.
1.000 Chilena Cons. Grales, 116.
1.200 Chilena Cons. Grales, 116.
300 Ocuri, 740.
200 Ocuri, Sep. 2, 750.
100 Ocuri, 720.
300 Ocuri, Sep. 2, 730.
200 Ocuri, Sep. 2, 720.
360 Ocuri, Sep. 2, 725.
5.000 Punta de Lobos, 73.
10.000 Punta de Lobos, Sep. 2, 75.
4.000 Punta de Lobos, 72.
300 Tamaya, 117.
1.000 Tamaya, Sep. 2, 122.
2.000 Tamaya, 117.
1.000 Tamaya, Sep. 2, 122.
17.700 Tamaya, 117.
7.000 Tamaya, Sep. 2, 120.
100 Tamaya, 116.
721 Colcura, 127.
400 T. del Fuego, 795.
800 T. del Fuego, 800.
200 T. del Fuego, 798.
23 T. del Fuego, 800.
4.000 T. del Fuego, 788.
1.500 T. del Fuego, 797.
3.000 Viña C. y Toro, 125 OD.
3.000 Viña C. y Toro, Sep. 2, 130 OD.
2.400 Lautaro, 670.
5.000 Chilseco, 44 OD.
11.500 Yayoihli, 16.
7.848 Cedylan, 20.
1.500 Yarur, 220.
100 Carozzi, 81.
3.100 C. Melón, 345.
2.000 Cervecerías, Sep. 2, 928.
1.200 Cola, 61 1/2.
17.000 Colocación, 89.
3.140 Copec, 108.
500 Copec, 100 OD.
3.700 Copec, 100.
Carozzi, 80 v.
Cem. Melón, 347 v.
Cerv. Unidas, 905 c. px.
Codfns, 760 t.
Cola, 60 c.
Copec 102 c.
Cristales, 40 t.
Elect. Ind., 47 c.
Fertilizantes 50 v.
Gas Valpso., 42 t.
Ind. Varias, 60 v.
Loza de Penco, 33 c.
Luchetti, 40 v.
Mac Kay, 105 c.
Quigano, 245 c. px.
Papel y C., 410.
Pizarreño, 42 px.
Polpaico 110 v.
Ref. Viña, 209 v.
Refractarios, 38 v.
Saavedra B., 190 v.
Vidrios, 133 t.
Bellavista, 66 t.
Ch. Sederías, 30 c.
Hayonhili, 14 v.
Tarur, 220 v.
Colcura, 128 v.
Copihue, 55 v.
Fuego, 790 t.
Anglo L., 670 c.
Iquique, 240 c.
Iquique Port, 245 v.

Sociedades Anónimas

INDAC: julio 23 a julio 31; neto $ 10 julio 31 en Banco de Chile.

MANGANESOS DE ATACAMA: julio 22 a julio 28; neto $ 60 julio 28 en Huérfanos 979.

CINDEC: julio 21 a julio 24; Junta Ordinaria julio 24 por Memoria y Balance.

TEXTIL ANDINA: julio 22 a julio 25; Junta Ordinaria julio 26 por Memoria y Balance.

CHILENA CONSOLIDADA GENERALES: julio 26 a julio 29; Junta Ordinaria julio 29 por Memoria y Balance.

BIMA: julio 26 a agosto 5; Junta Extraordinaria agosto 5 por Reforma de Estatutos.

CINTOLESI: julio 23 a julio 26; neto $ 3.50 julio 29 en Huérfanos 725 y emisión de 2.000.000 de acciones 1x1 liberadas de $ 20 valor nominal.

RESUMEN DE LA SEMANA BURSATIL

	ORO	BONOS	ACCIONES
JULIO 14	55.500	14.310.000	457.604
JULIO 15	51.000	3.978.600	720.410
JULIO 16	105.100	6.293.200	843.401
JULIO 17	181.200	3.298.000	555.449
JULIO 18	273.200	6.505.400	689.646
TOTAL	666.700	34.385.200	3.266.510
Prom. diario	133.340	6.877.040	653.302
Prom. diario semana anterior	40.200	6.056.620	771.082

Bolsa de Valparaíso

Precios al Cierre proporcionados por Jaras y Sotta Prat 639, Fono 4917, Casilla 163-V

Precios de cierre a las 13 hrs.:
Oro, 24.100 t.
Chile, 4.200 t.
Biwards, 430 c.
Español, 280 v.
Italiano, 140 c.
Osorno, 140 c.
Osorno, 190 c.
Sud Americano, 380 t.
Carmen, 2 t.
Merceditas, 6 3/4 t.
Monserrat, 95 c.
Ocuri, 860 c. px.
Lobos, 73 t.
Tamaya, 117 v.
Lota, 184 c.
Ast. Habas, 96 v.
Envases, 13 1/4 c.
Fensa, 13 v.
Madeco, 79 v.
Mademsa, 56 t.
Arauco, 67 c.
Coronel 300 c.
Interoc., 48 v.
Muelles, 12 t.
Vaporsa, 484 t. px.
Arrocera 100 c.
Bima, 67 c.

COBRE EN LONDRES

Primera Rueda

£ por toneladas largas.

Disponible: £ 202.00.00 comprador; £ 202.10.00 vendedor.

Fluctuación: £ 1.15.00 baja.

A 90 días: £ 203.00.00 comprador; £ 203.10.00 vendedor.

Fluctuación: £ 1.10.00 baja.

Tendencia: inclinada.

Ventas: 1.600 toneladas largas.

Segunda Rueda

Disponible: £ 201.15.00 comprador; £ 202.00.00 vendedor.

Fluctuación: £ 0.05.00 comprador; £ 203.00.00 vendedor.

A 90 días: £ 202.15.00 comprador; £ 203.00.00 vendedor.

Fluctuación: £ 0.05.00 baja.

Tendencia: sostenida.

Ventas: 600 toneladas largas.

Cambio Libre

Moneda	Comprador	Vendedor
Dólar cheque	993.—	1.000.—
Dólar billete	998.—	1.007.—
Nacional billete	23.30	23.70
Soles peruanos	39.20	41.—
Bolivianos	0.10	0.12
Cruzeiros	7.20	7.60
Libras esterlinas	27.30	28.—
Francos suizos	231.—	234.50
Liras	1.—	1.53
Francos Franceses	2.—	2.40
Pesetas	16.—	19.40
Marco	235.—	240.—

PRECIOS AL CIERRE

	Julio 17	Julio 18	Fluct.
ORO FISICO	24.400	23.850 c	—450
BONOS FISCALES			
Deuda Int. 7-1	8	84 c	
Garantía 7-1	84	84 c	
Paviment. 7-1	84	84 c	
BONOS HIPOTECARIOS			
Caja 6%	53	53 t	
Hip. Chile 6-1	44	44¼ t	+¼
Hip. Chile 10-6	75	75 c	
Bco. Estado, 10-6	75	75 t	
BONOS INDUSTRIALES			
Deb. Tocopilla	1.023	980 t	—43
BONOS SALITREROS			
Tarapacá G.A.	329	320 t	
Tarapacá Ch|A	380	380 t	
Tarapacá Ch|N	330	330 n	
Tarapacá G|N	310	310 n	
BANCARIAS			
Central	18.500	18.500 n	
Concepción	185	180 v	—5
Crédito	215	215 t	
Chile	4.170	4.230 c	+60
Edwards	435	440 c	+5
Español	300	280 t	
Hipotecario	600	600 t	
Israelita	180	180 n	
Italiano	135	135 c	
Osorno	200	200 v	
Sud Americano	385	380 c	—5
Talca	350	350 n	
MINERAS			
Andacollo	3	3 n	
Aucanquilcha	90	90 v	
Carahue	4	4 c	
Carmen	2½	2½ n	
Cerro Grande	8	810 vp	
Condoriaco	13¾	13¾ t	
Chañaral	8	8 v	
Disputada	285	270 tp	+5
Espinos	16	16 c	
Huanillos	15	15¾ v	+¾
Inca	105	105 n	
Mercedilas	7	6 v	—1
Monserrat	100	105 t	+5
Ocuri	740	725 tp	—15
Oploca	400	400 v	
Presidenta	7½	7½ c	
Punta de Lobos	72	73 t	+1
Schwager	340	340 n	
Tamaya	120	120 tp	
Tocopilla	750	750 n	
AGRICOLAS Y GANADERAS			
Ayén	6.000	6.000 t	
Colcura	126	128 c	+2
Copihue	51	51 c	
Formin Chilena	40	40 t	
Laguna Blanca	2.600	2.600 tp	
Rupanco	1.070	1.070 t	
Sacol	126	120 vp	—6
Tierra del Fuego	795	797 v	+2
Viña Concha y Toro	130	130 cp	
SALITRERAS			
Anglo Lautaro "C"	670	670 t	—5
Iquique	240	240 n	
Tarapacá	164	165 c	+5
TEXTILES			
Caupolicán	13¾	13¾ t	—¼
Chilena	43	44 t	+1
Divesa	16	16 n	
Fisp	50	50 v	

	Julio 17	Julio 18	Fluct.
Paños Bellavista	65	66½ v	
Paños Concepción	17	17 n	
Paños de Tomé	65	65 v	
Rayonhil "A"	16	16 n	
Sederías Viña	30	30 n	
Sedylan	20½	20 t	
Sumar	165	165 v	
Tejidos El Salto	26	26 v	
Textil Progreso	22	22 v	
Vestex	200	200 v	
Yarur	220	220 v	
INDUSTRIALES Y VARIAS			
Agencias Graham	90	90 t	
Arrocera Ega	100	100 v	
Bima	69	69 v	
Carozzi	81	81 v	
Cemento Melón	350	345 v	
Cervecerías	890	895 v	
Cintolesi	30	30 v	
Club de Polo	25.000	25.000 v	
Cola	63	61½ v	
Coloranes	98	98 v	
Cía. Industrial	4	45 v	
Copec	10	10 v	
Cristalerías	40	40 v	
Elect. Industrial	40	40 v	
Fanac	110	110 n	
Farmo Química	2	2 n	
Ferias Unidas Sn. Vicente	3	3 v	
Fertilizantes	46	46 v	
Fósforos	128	128 v	
Gas de Santiago	51	51 v	
INDUSTRIALES Y VARIAS			
Ind. Bellavista	85	85 v	
Ind. Varias	60	60 v	
Inos	230	230 v	
Interamericana	33	33 v	
Interocesnica	45	45 v	
La Rural	110	110 v	
Loza de Penco	33½	34 v	
Lucchetti	40	39 v	
Mac-Kay	106	106 n	
Mol. El Globo	9	9 v	
Molino Koster	13	13 v	
Muelles	1	1 v	
Naviera Arauco	6	6½ v	
Naviera Coronel	301	300 n	
Pap. y Cartones	420	412 v	
Pesquera Iquique	13	13 v	
Pizarreño	43	43 v	
Polpaico	110	110 n	
Refractarios	32	35 v	
Refinería de Viña	209	209 n	
Renta Urbana	205	201 v	
Saavedra Benard	190	190 v	
Sanitas	53	51 n	
Sogeco	48	48 n	
Sonavela	31	31 n	
Soprole "B"	4.000	3.600 v	
Tabacos	113	109 v	
Tattersall	135	137 v	
Teléfonos	63	63 v	
Universo	18	18 v	
Vapores	470	470 v	
Vidrios Planos	145	145 n	
Volcan	70	70 n	
METALURGICAS			
Cic	88	88 v	
Cobre Cerrillos	23	23 v	
Electro Metalúrgica	100	100 n	
Envases	12¾	12¾ v	
Fensa	13	12½ v	
Indac	78	78 v	
Madeco	78	78 v	
Mademsa	56	57 v	
Mec. Industrial	39	39 v	
Socometal	50	50 v	
SEGUROS			
Cía. Cons. Grales.	118	116 v	
Lloyd de Chile "A"	170	170 v	
Lloyd de Chile "B"	11	11 v	

AVISOS ECONOMICOS CLASIFICADOS

6) ALHAJAS, JOYAS

¡NOVIOS! Para argollas, Fábrica Sestin, Nueva York 68. (6) H|O C.

13) ARTICULOS p. HOGAR

15.000, COLCHON lana, relleno a la vista del cliente; colles para colchones, sommieres en todos los tipos y medidas. Recharas a domicilio. Galvez 1550, fono 81388. (13) H|O P.

ESCOBAS 6 costuras, $ 2.200 docena. Fono 370824. (13) 19-7 P.

24) AVES y PAJAROS

CANARIOS Flauta, Carmin, varios colores. Av. Portales 3185. (24) 28-7 P.

30) CITACIONES VARIAS

SOCIEDAD COOPERATIVA FERROVIARIA de Edificación "La Fraternal Ltda.", cita a junta general extraordinaria, para el domingo 27 de julio de 1958, a las 10 horas, en primera citación, y 10.30 horas en segunda citación, con los socios que existan. Tabla: Acta; cuentas; elección de dos consejeros en propiedad y suplentes; anteproyecto de modificación planos de viviendas; estado de situación al 30 de junio de 1958; incidentes. El local de la sesión será el salón-teatro ubicado en Bascuñán Guerrero N.o 652.— El presidente.— Julio de 1958. (30) 19-7 P.

UNDECIMA COMPAGNIA.— O'Ordine del signor capitano, convocasi la Compagnia a esercizio per domenica 20, alle ore 9. Tenuta di lavoro. Adunata in caserma.— L'aiutante. (30) 20-7 K.

COOPERATIVA AGRICOLA FORESTAL y Madetera Comao Ltda.— Segunda Citación. — Por no haberse realizado la Junta General Ordinaria el día 18 de julio del presente año, por falta de número, citase por esta segunda citación a Junta General Ordinaria para el día 31 de julio, a las 16 horas, en Miraflores 485. En conformidad a los estatutos sociales, esta Junta General Ordinaria se realizará con el número de cooperados que concurran. Tabla: Elección de Consejeros. Memoria-Balance e Inventario.— El Consejo de Administración. (30) 18-7 P.

CUERPO DE BOMBEROS LAS BARRANCAS. "Abnegación y Disciplina". Por orden del señor Superintendente del Cuerpo, cítase a reunión extraordinaria para el domingo 20 del presente, a las 11.45 horas.— El secretario. (30) 20-7 K.

PRIMERA COMPAÑIA DE BOMBEROS de Renca.— "Deber y Abnegación".— Cito a la Compañía a ejercicio para el domingo 20 del presente, a las 10 horas. Uniforme de trabajo.— El Ayudante. (30) 20-7 K.

34) COLEGIOS INSTRUCCION

MODAS, corte y confección. Cursos rápidos. Profesores especialista. Alumnas confeccionan trajes primer mes. Clases diurnas, nocturnas. Diplomas válidos. Academia Nacional Corte y Confección. Rosas 1353. (33) H|O.

DIAZ GASCOGNE, Escuelas Politécnicas profesionales, cursos duración 1 1/2 mes, matrícula abierta, contabilidad, taquigrafía, recuperación escolar, modas, corte, confección moda infantil, cortador sastre, tejidos máquina, peluquería completa, señoras, caballeros, niños. Enseñanza rápida, práctica individual. Diplomas profesionales. Internado femenino, señoritas provincias. Establecimiento de prestigio reconocido oficialmente Supremo Gobierno, fundado 1914. Unica dirección: Monjitas 341, fono 36856. (0-7 C.

ESCRITURA máquina, taquigrafía, redacción, ortografía, secretarias taquígrafas dactilógrafas, cursos diurnos, vespertinos. Instituto de Contabilidad fundado 1922. Santo Domingo 1030. (33) 22-7 P.

INSTITUTO "Alonso Figueroa", Catedral 1257. Mejores económicos cursos. Sastrería, modistería, camisería, pantalonera, permanentes, peluquería. Solicite prospectos. (33) 18-7 P.

"INSTITUTO Moderno", trasladado: Compañía 3167. Excelentes bartilones cursos: modas, sastrería, peluquería, dactilografía. (33) 19-7 P.

36) CONSEJOS UTILES

CONSULTORIO sentimental. Discreción y éxito seguro a sus problemas. Consulta psicóloga extranjera, de 10-13 y de 14-20 horas. Huérfanos 2335-B. (36) H|6 O.

37) CONSTRUCCION

PUERTAS y ventanas, surtido completo en standard. Hacemos persianas de medida. Fábrica Record, San Diego 143. (37) H|O C.

42) DOCUMENTOS EXTRAVIADOS

POR haberse extraviado el cheque N.o 0637077, por $ 50.000, contra el Banco Español-Chile, queda nulo y sin valor. (42) 19-7 P.

HABIENDOSE extraviado Libreta N.o 886.089, de la Caja Nacional de Ahorros, perteneciente a Francisco Navarro Navalo, queda nula por haberse dado aviso. (42) 19-7 P.

CHEQUE N.o B-D 0738849, Banco del Estado, Viruña Mackenna, extraviado, sin valor. (42) 20-7 P.

HABIENDOSE extraviado depósito un día fenha, N.o 64-124, del Banco de Londres, a la orden de Ana Salinger de Hirschell, por $ 1.943, queda nula por haberse dado el aviso correspondiente. (42) 21-7 P.

42) DOCUMENTOS EXTRAVIADOS

HABIENDOSE extraviado Libreta N.o 730.385, de la Caja Nacional de Ahorros, perteneciente a Enrique Cubillos Encalada, queda nula por haberse dado aviso. (42) 21-7 P.

45) FOTOGRAFIA, OPTICA.

CINE amore en su hogar. Presupuestos, fono 50268. San Diego 1365. (45) 1.o-9 P.

52.—INDUSTRIA CASERA

COMPRO industria casera. Teléfono 47380. (52) 18-7 P.

55) JUDICIALES y LEGALES

PRIMER JUZGADO CIVIL, RESOLUCION siete julio presente año, concedió, con beneficio inventario, posesión efectiva herencia testada Inés Burgos Urzúa, a Inés, Sara, Alfredo, Fernando e Ignacio del Villar Burgos, sin perjuicio derechos cónyuge sobrevivente, Franklin del Villar Verdejo. Practicaré inventario solemne 22 julio presente año, 16 horas, en mi oficina, Bandera 342. El Secretario. (55) 19-7 P.

PRIMER JUZGADO CIVIL, RESOLUCION diez julio presente año, concedió posesión efectiva herencia testada Dionisio Orellana Salinas, a Oscar del Carmen Orellana Salinas. El Secretario. (55) 19-7 P.

QUINTO JUZGADO CIVIL MAYOR Cuantía concedió posesión efectiva herencia intestada de Oscar Maira González a Berta Asenet Hilda Marcina, Victoria Silvia, María Mercedes Edda Adriana y Stella Elena Maira Garzana, sin perjuicio derechos cónyuge, Argentina Garzana Agri. Inventario solemne practicaré 22 actual, 15 horas.— Secretario. (55) 18, 19 y 21-7 P.

QUINTO JUZGADO CIVIL MAYOR Cuantía concedió posesión efectiva a Hortensia Aliaga Morales, por sí y como cesionaria derechos de Valerio Armando Aliaga Morales; de Raúl, Olga, María Isabel, Berta Luisa, Alfonsa Eleodoro, Rosa Inés del Carmen y Luis Alfredo Aliaga Quiroz, y de Aida del Carmen, Luis Humberto e Higinio Aliaga Acuña, herederos por transmisión derechos de doña Aurora Morales Pavés. Tramitaje conforme artículos 40 y siguientes Ley 5.427.— Secretario. (55) 19 y 21-7 P.

55) JUDICIALES y LEGALES

PRIMER JUZGADO CIVIL, RESOLUCION diecisiete julio presente año, concedió posesión efectiva herencia intestada Nicolás Olivari Botto, a Luisa Rigotti viuda de Olivari.— El Secretario. (55) 19-7 P.

QUINTO JUZGADO CIVIL MAYOR Cuantía.— 23 actual, 15 horas, practicaré modificación inventario solemne bienes Pedro Navarro Orellana, autos sobre posesión efectiva.— Secretario. (55) 19, 21 y 22-7 P.

PRIMER JUZGADO CIVIL, RESOLUCION quince julio presente año, concedió posesión efectiva herencia testada Manuel Yáñez Velasco, a Manuel Yáñez Emilio y María Eliana Yáñez Smits de Dielsch, y Eliana Smits Schiever viuda de Yáñez. Practicaré inventario solemne 31 julio presente año, 16 horas, en mi oficina, Bandera 342.— El Secretario. (55) 19, 21 y 22-7 P.

PRIMER JUZGADO CIVIL RESOLUCION diez julio presente año, concedió posesión efectiva herencia intestada Luisa Eliana Ivany Yunes, a Oscar Ríos Silva.— El Secretario. (55) 19-7 P.

QUINTO JUZGADO CIVIL MAYOR Cuantía concedió posesión efectiva herencia intestada de Ernesta Agnelli Santini a Francisca Santina, Angelina, Aída, Alberina Ernesina, Ernesto Alfredo y Rosa Guadagnoli Agnelli, y Hernán Tagini Guadagnoli.— Secretario. (55) 18, 19 y 21-7 P.

SEGUNDO JUZGADO CIVIL SANTIAGO ordenó notificar siguiente resolución, recaída en juicio "Rodríguez Diego con Illanes, María". Santiago, julio cuatro de mil novecientos cincuenta y ocho.— Vistos: Se recibe la causa a prueba y se fija como hecho substancial controvertido el siguiente: lugar en que los convivientes tenían su domicilio o residencia legal durante los tres últimos meses anteriores a la fecha de la manifestación al matrimonio.— Valdés, Ella Osorio". Lo que notifícase a demandada.— Secretaria. (55) 18, 19 y 21-7 P.

QUINTO JUZGADO CIVIL MAYOR Cuantía concedió posesión efectiva herencia de Abraham Farías Jofre a herederos testamentarios, Manuel del Carmen y Guillermo Farías Vidal, y Elena Vidal Abricot, sin perjuicio derechos esta última calidad cónyuge. Tramitaje beneficios artículos 40-44, ley 5.427.— Secretario. (55) 18-7 P.

55) JUDICIALES y LEGALES

QUIERRA DIB JOYTAR ISSA.— Segundo Juzgado Civil.— Por resolución de 18 de julio de 1958, tórase por agregado a estos autos inventario confeccionado por el Bindico.— El Secretario. (55) 19, 21 y 22-7 C.

SOLICITA MERCED DE AGUA. — Señor Gobernador: Enrique Zorrilla Concha, presidente de la Junta de Vigilancia del Río Longaví y sus afluentes, y en representación de los agricultores que riegan con estas aguas, a Ud. respetuosamente dice: Con el objeto de mejorar el regadío de los predios comprendidos el régimen del Embalse Bullileo, tenemos el proyecto de aumentar la capacidad del embalse ubicado en el Río Bullileo, afluente del Río Longaví, de la provincia de Linares, mediante la elevación de la cortina de retenes de manera que se pueda almacenar alrededor de diez millones de litros más de su capacidad actual. Por tanto, pido a US. se sirva otorgar a los regantes del Río Longaví y que forman parte de la Junta de Vigilancia del Río Longaví, la merced de agua que se solicita para el mejor regadío de sus respectivos predios. Individualmente regadío al término de la temporada de riego. Firmado: Enrique Zorrilla Concha, Casilla 77, Parral, presidente de la Junta del Río Longaví de Vigilancia. Acompaño antecedentes, estudios, proyecto, presupuesto y croquis, memoria, Gobernación de Parral, julio 2 de 1958. Decreto N.o 38. Vistos estos antecedentes, la solicitud presentada por el señor Enrique Zorrilla Concha, presidente de la Junta de Vigilancia del Río Longaví y sus afluentes, y en representación de los agricultores que riegan con estas aguas, en la que pide, a objeto de mejorar el regadío con el régimen del embalse de Bullileo, se le conceda la merced de aguas indicada en la solicitud precedente, a documentación acompañada y de conformidad con los artículos 260, 261 y 262 de la Ley N.o 9.209 de 3 de abril de 1951, decreto: Publíquese la solicitud precedente por tres (3) veces dentro del plazo de 30 días, en el diario "La Nación", de Santiago, el "Heraldo", de Linares, y el periódico "La Prensa", de Parral, por cuenta del interesado. Anótese y transcríbase. Firmado: Hugo San Martín Vargas, Gobernador. J. Guillermo Orellana Orellana, Of. asesor. Es copia fiel del original que he tenido a la vista y que se encuentra en los archivos de esta Gobernación. J. Guillermo Orellana Orellana, Of. asesor. (55) 19-7 P.

76) NEGOCIOS VENDEN

SE vende bodega de Heres, con o sin casa habitación, 14 cuadras Plaza 101, Conchalí. (76) 20-7 P.

80) OCUPACIONES DIVERSAS

SEÑORA desea emplearse puertas afuera, mediodía. Dirigirse Fanor Velasco 12. (78) 19-7 P.

SE ofrece niña con guagua, puertas adentro, para ayudar quehaceres de casa. Paradero 28, Gran Avenida 9451. (78) 20-7 P.

89) PROPIEDADES VENDEN

VENDO casita dos dormitorios, comedor y living, todo servicio, al contado, en Comandante Canales, Tratar, Gamero 1546, 5 a 7 de la tarde. (89) 21-7 P.

94) REMATES

TERCER JUZGADO CIVIL.— REMATE.— Audiencia seis agosto próximo, dieciséis horas, se rematará propiedad embargada autos ejecutivos Viuda de S. Ciara, y otros, con Gonzales Cruz, Oscar, ubicada calle Capitán Orella 2446, comuna Ñuñoa, este departamento. Mínimum será $ 2.500.000. Boleta 10 olo mínimum. Demás bases y antecedentes, en secretaría.— Fernández, secretario. (94) 19-7 P.

TERCER JUZGADO CIVIL.— REMATE.— Audiencia cuatro de agosto próximo, quince horas, se rematará propiedad embargada autos ejecutivos Castro Véliz, Carlos, con Larrain, Fernando, ubicada calle Mac Iver N.o 22, esquina norponiente con Avenida Bernardo O'Higgins, constatante en departamento N.o 407. Mínimum, $ 3.000.000. Pago: $ 2.000.000 contado; saldo seis meses. Boleta $ 300.000. Bases y antecedentes, en secretaría.— Fernández, secretario. (94) 21-7 P.

REMATE MENAJE CASA, ORDEN Suc. Luis Rocandio, Carlos Gutierrez, Carlos Rioseco, Humberto Palma, Leopoldo Salvo, Aida Ascui, Elisa Montes, Josefina Reyes, Arturo Toro, Gabriel León, César Cavanagh, Eugenio Yuaz, Elisa Harlad, Gladys Valenzuela, Oscar Fabres, León Goldstein, Bella, Laura Infante, Jovino Velasco, Francisco Rivera, Pedro Gómez, Rafael Seguy, Luis Duhalde, en Coronel 2387, sábado, a las 15.30 horas.— Guillermo Gómez, Carlos Saxton, martilleros públicos. (94) 19-7 P.

REMATE DEL MENAJE DE CASA Y herramientas, almohadas de living, comedor, dormitorios y menaje de casa, en general, el sábado 19 de julio, a las 3 P. M., en Mapocho 3607. Por orden del señor Santiago O'Ryan, Edmundo Lagos, Carlos Villalobos, Aquiles Riveros, Ernesto Zapata, Pepa de Kleiner, Elena Goyoaga, O. Silvestre, Fco. Santiago, Luis Zamorano, O. Saavedra, Florencio Grana, Silvio Núñez.— A la vista hoy.— Carlos Schmidt R., Carlos Schmidt V., martilleros públicos, Moneda 1382, teléfono 60363. (94) 19-7 P.

REMATE MENAJE CASA WILFRED Morris, Gilberto Pérez, J. Matus, L. Latorre, A. Wipple, C. Cavagnaro, E. Just, R. M. Prieto, C. Ruiz, C. Alcalde, C. Abascal, Berhoyer, G. Lobos, C. Figueroa, J. Siann, E. Montes, J. Saledón, L. Goldstein, C. Ply, S. Macera, C. Fabres, M. Alegría, M. Tinelli, E. Lebra, R. Parol, E. Matull, E. Eyzaguirre, C. Cesa, G. Valenzuela, C. Rioca, A. Rivera, H. Valejos, F. R. Concha, domingo a las 11 y 3, en Augusto Leguía 68.— Guillermo Gómez y Carlos Saxton, martilleros públicos. (94) 20-7 C.

PIANISTA ITALIANA APLAUDIDA AYER.— Ante un público selecto que llenaba todas las aposentadurías del **Salón de Honor de la Universidad de Chile**, ofreció ayer un concierto la notable pianista italiana Natuscia Calis. Contrariamente a lo anunciado, y por distintas razones, la distinguida artista presentó un programa diverso al que se había anunciado en la prensa, ejecutando una composición de M. Rossi y otra de B. Galuppi; cinco sonatas de Scarlatti; la Sonata en Re mayor, K.V. 576, de Mozart; las Variaciones Abegg, Op. 1, de Robert Schumann, y la Sonata N.o 7 de Prokofiev. La concurrencia, que aplaudió con verdadero entusiasmo a la joven pianista, comentó, impresionada, su cabal y depurada técnica, al mismo tiempo que su hondo sentimiento para interpretar a los maestros citados.

Orquesta Filarmónica finaliza el lunes su temporada en el Central

Peter Lukas, solista de la audición

Tendrá lugar pasado mañana en el **Teatro Central** el 12.o Concierto de Abono de la Orquesta Filarmónica de Chile, audición con la cual se clausura la temporada de abono que ha venido ofreciendo en esta sala la masa orquestal chilena.

Cuenta este concierto con la participación del notable director alemán Gustav Konig, cuya actuación en la audición pasada confirmó ampliamente los honrosos antecedentes que sobre este conductor de masas orquestales había anticipado la prensa extranjera.

En el programa figuran páginas de **Rossini, Beethoven y Schubert. Peter Lukas Graf**, conocido ya por el público chileno desde su primera actuación en Chile, efectuada el año pasado junto al "Collegium Musicum Helveticum", se presentará por primera vez junto a la Orquesta Filarmónica.

UN JUEGO PARA NIÑOS EN TEATRO REAL, MAÑANA

La Compañía de Cuentos infantiles que con tanto éxito viene presentándose todos los domingos por la mañana en el Teatro Real, bajo la dirección de Susana Barrios, ofrecerá mañana, a las 11 horas, una obra escrita especialmente para los niños, la que se titula "¿Quieres jugar a las visitas?"

En la interpretación de este cuento destacan los artistas infantiles Sonia Moya, Susy Rojas, Angélica Sazo y Eduardo Guerrero.

UNA OBRA INFANTIL MAÑANA EN EL SATCH

Mañana, a las 15 horas, se presentará en el Teatro Satch, la Cía. de Cuentos Infantiles de Patricia Morgan, ofreciendo el cuento de Amadeo González, "El retorno de Blanca Nieves", que será ofrecido al mundo infantil con montaje especial.

Actividades que desarrollan miembros del Experimental

CON DOS obras, "El sí de las niñas", de Fernández de Moratín, y "Como en Santiago", de Barros Grez, se está presentando el Teatro Experimental en provincias. Han actuado en **San Felipe, Ovalle, La Serena y Coquimbo. En esta semana, se presentan en Valparaíso, Viña del Mar y San Antonio.**

—oOo—

A UN CONCURSO de obras de teatro en un acto, para estudiantes secundarios y universitarios, ha llamado el Centro de Alumnos del Teatro Experimental. Mayores datos pueden solicitarse en Huérfanos N.o 1117, oficina 433.

"ANA FRANK" será estrenada el **sábado 2 de agosto. La obra ha sido dirigida por Agustín Siré, con escenografía de Raúl Allaga.**

HOY, 2 FUNCIONES DE OBRA CHILENA

EMILIO MARTINEZ, actor del **Teatro Experimental de la U. de Chile, que integra el reparto de DISCIPULOS DEL MIEDO, la obra chilena de Egon Wolff, que se presenta hoy en DOS FUNCIONES: a las 19 y 22 horas, en el Teatro Antonio Varas. DISCIPULOS DEL MIEDO cumple así sus ULTIMOS DIAS de representaciones. La reserva de entradas puede hacerse al fono 61200.**

ACONTECIMIENTO ARTISTICO:

El "Berliner Ballet" se presenta esta tarde en el Teatro Victoria

17 jóvenes figuras forman el Cuerpo de Baile

Esta tarde, a las 19 horas, se llevará a cabo en el Teatro Victoria el debut del "Berliner Ballet", compañía de danzas neoclásicas procedente de la República Federal de Alemania, que cuenta con 17 bailarines, formados por la directora y fundadora del conjunto, Tatiana Gsovsky, y que en su visita a Chile viene bajo las órdenes del bailarín italiano Pepe Urbani, en atención a que la señora Gsovsky debió regresar a Alemania para dar cumplimiento a sus compromisos como directora y maestra coreógrafa de la Opera de Berlín.

Entre las primeras figuras del elenco de este famoso Ballet destacan Helga Sommerkamp y Gert Reinholm, la danzarina belga Andrée Marlière y las jóvenes bailarinas alemanas Bianca Wedig, Kai von Vulow y Ute Ollertz.

El "Berliner Ballet", luego de ser creado en la antigua capital de Alemania en 1952, tuvo una relevante actuación en el Festival Musical de Venecia de 1953, consagrándose allí con la coreografía de "El Príncipe Idiota", realizada por Tatiana Gsovsky en base a la novela de Dostoievski. Enseguida, ha desarrollado una intensa y progresiva vida artística, recorriendo toda Alemania Occidental, Bélgica, Holanda, Italia, Suiza, los Estados Unidos, y ahora último Sudamérica, desde Brasil, pasando luego a Montevideo y a Buenos Aires, donde intervino con señalado éxito en el Festival Internacional de la Danza que se está realizando en Buenos Aires.

El programa que ofrecerá esta compañía al debutar hoy en el Teatro Victoria consulta los siguientes números: Variaciones Sinfónicas de Schumann; "Caín", ballet con música de Peter Sandloff; "Orfeo", con música de Liszt, y la versión coreográfica de "Hamlet", con partitura de Boris Blacher.

Los recitales de mañana domingo y del lunes se harán con programas diferentes.

Una escena del ballet **"Hamlet", basado en la tragedia de Shakespeare y con música de Boris Blacher, que figura en el programa con que hoy se presenta en el Teatro Victoria la Compañía de Ballet de Berlín.**

Concierto matinal ofrecerá mañana Hernán Pelayo en el Teatro Central

Mañana se efectuará en el Teatro Central, a las 11 horas, el concierto que ofrecerá antes de regresar a los EE. UU. el famoso barítono chileno Hernán Pelayo, bajo los auspicios de la I. Municipalidad de Santiago. En esta oportunidad, Pelayo interpretará canciones de autores clásicos y algunos modernos. Su voz de barítono lo ha hecho especializarse en Scarlatti, Mozart y Beethoven, autores con los cuales ha ofrecido recitales en Nueva York, México, Cuba, Nápoles y Francia. Sobre sus últimas actuaciones en Nueva York el crítico del diario "The New York Times", dijo: "Pelayo posee una gran personalidad y estilo. Su técnica perfecta nos recuerda al gran Giuseppe de Luca". De él dijo en cierta ocasión el famoso músico y director Leopoldo Stokowsky: "Voces como las de Pelayo se producen una en cada siglo".

H. PELAYO

El lunes y el martes, Hernán Pelayo ofrecerá conciertos en el Teatro Satch para empleados y obreros antes de abandonar su patria e incorporarse al cuerpo de cantantes de la Opera de San Francisco.

PROXIMOS estrenos de PELICULAS

"LAS NOCHES DE CABIRIA".— La historia de esta película se desenvuelve a través de una serie de episodios que tienen por finalidad iluminar el carácter del personaje. Esta producción del sello Paramount, filmada en vistavisión, será estrenada en el cine Rex.

—oOo—

"UNA PARISIENNE".— La escultural estrella del cine francés, Brigitte Bardot, es la principal intérprete de la película "Una parisiennne", que será estrenada en el cine Lido.

—oOo—

"DUELO DE TITANES".— El cine Windsor estrenará la película dramática de la Paramount, "Duelo de titanes", rodada en vistavisión y tecnicolor, con Burt Lancaster y Kirk Douglas en los papeles centrales.

—oOo—

"EL TERROR DEL HIMALAYA".— Este film es la dramática historia que se dio a conocer en la revista "Life", en muestra fílmica con Paul Lagron, Leslie Denson y Taru Shimada, en el reparto, será estrenada pronto en el scrán del Rex.

—oOo—

"LA MONJA GITANA".— Será estrenada en el cine Santiago la producción azteca, "La monja gitana", película protagonizada por Lola Flores, celebrada actriz y cantante.

—oOo—

"LOS QUE TUVIERON CORAJE". Dirk Bogarde, destacadísimo actor inglés, de recordada actuación en "El jardinero español", "Urgente, doctor", "Oh, doctor", y varios otros films de gran calegoría salidos de los estudios británicos, vuelve nuevamente en el principal papel de "Los que tuvieron coraje", cinta producida por la London Films.

—oOo—

"LEYENDA DE LOS PERDIDOS".— Artistas Unidos estrenará el martes, simultáneamente en los cines Central, Cervantes, Santa Lucía, el drama en Technirama y tecnicolor, "Leyenda de los perdidos", cuyo papel estelar está a cargo de la actriz italiana Sophia Loren.

Teatro Camilo Henríquez

AMUNATEGUI 31 — FONO 88959

TEATRO DE ENSAYO DE LA UNIVERSIDAD CATOLICA DE CHILE, PRESENTA A

THE CATHOLIC UNIVERSITY THEATRE GROUP OF WASHINGTON

Con el auspicio del Departamento de Estado de los EE. UU., como parte del programa cultural del Presidente Eisenhower

LUNES 21, DEBUT, A LAS 22 HORAS: "The song of Bernadette" (El canto de Bernardita), de Jane y Walter Kerr.

MARTES 22, A LAS 19 HORAS: "The song of Bernadette", de Jane y Walter Kerr.

MIERCOLES 23, A LAS 19 HORAS: Tres obras en un acto:

"Where the cross is made" (Donde aparece la cruz), de Eugenio O'Neill.

"The happy journey" (El viaje feliz), de Thornton Wilder.

"Lord Byron's love letters" (Cartas de amor de Lord Byron), de Tennesee Williams.

JUEVES 24, A LAS 19 HORAS: "Where the cross is made" ..... E. O'Neill.

"The happy journey" ..... T. Wilder.

"Lord Byron's love letters" ..... T. Williams.

Entradas en venta para toda la temporada en la boletería del Teatro Camilo Henríquez

TEATRO DE ENSAYO

Se avisa al público que durante los días 21, 23, 24 y 25 de julio se suspenderán las representaciones de la comedia musical "ESTA SEÑORITA TRINI", debido a que el Teatro de Ensayo recibirá en esos días, en su Sala Camilo Henríquez, a THE CATHOLIC UNIVERSITY THEATRE GROUP OF WASHINGTON.

Durante los días indicados, "Esta señorita Trini" se representará en el Teatro Municipal, de Viña del Mar, y volverá a Santiago el sábado 26, en sus habituales funciones de vermouth y noche en la Sala Camilo Henríquez.

TEATRO de ENSAYO

ESTA SEÑORITA TRINI ...!

HOY

VERMOUTH, 7 P. M. — Y — NOCHE, A LAS 10

TEATRO CAMILO HENRIQUEZ 88959

CIA. DE REVISTAS

BIM BAM BUM

ULTIMOS DOS DIAS DE

"MUJERES DIVINOS DEMONIOS"

Hoy sábado y mañana domingo se presentan por última vez "LA DIOSA BLANCA DEL PERU", BETTY DI ROMA, RICARDO ARANCIBIA, PEDRO JAICO y DON ARTECHE.

El próximo MARTES 22 se estrena una superrevista con MANON DANCAN, ALBERTO SICCARDI, ALBA REYES, LOS 4 DUENDES DOMINGO SANTOS y LUCHO NAVARRO, en

"Sr. espectador..., a Ud lo necesito"

Ilustre Municipalidad de Santiago

ORQUESTA FILARMONICA DE CHILE

Cuarta Temporada Oficial de Conciertos

LUNES 21 DE JULIO: 12.o y último Concierto 19 HORAS

TEATRO CENTRAL

DIRECTOR: GUSTAV KONIG

SOLISTA: PETER LUKAS GRAF (Flauta)

PROGRAMA

SCHUBERT: Obertura "Rosamunda".
MOZART: Concierto para flauta y orquesta, en Re mayor.
ROSSINI: Sonata para dos violines, cello y contrabajo, y orquesta de cuerdas.
BEETHOVEN: Sinfonía N.o 7 en La mayor, Op. 92.

Entradas sobrantes de abono en venta en boletería de Teatro Central

HOY Tarde, 19.15 Hs. Noche, 22.15 Hs.

SATCH GRANDIOSO EXITO !!! ESPECTACULO de IMPERIO ARGENTINA CON SU PRIMER BAILARIN ANGEL PERICET

ESPECTACULO APTO PARA MAYORES Y MENORES

HORARIO Mañana domingo, tarde, 19.15 horas; noche, 22.15 horas.

Teatro VICTORIA

BERLINER BALLETT

(PROCEDENTE DE LA REPUBLICA FEDERAL DE ALEMANIA)

COMPAÑIA DE BALLET NEOCLASICO

HOY DEBUT: 19 HORAS

PROGRAMA:

"Variaciones Sinfónicas" ..... Schumann
"Caín" ..... Peter Sandloff
"Orfeo" ..... Liszt
"Hamlet" ..... Boris Blacher

MAÑANA DOMINGO: 19 HORAS

PROGRAMA SEGUNDO RECITAL

"EL PORTICO" ..... Heinz Hartig
ADAGIO de "EL LAGO DE LOS CISNES" ..... Tchaicowsky
"SEÑALES" ..... Giselher Clebe
La Tentación de Isabel, de "JUAN DE ZARISSA" ..... Werner Egk
"LA DAMA DE LAS CAMELIAS" ..... Henry Sauguet

Entradas en venta en la boletería del teatro — Fono 30021

HOY BAQUEDANO ROTATIVO DE 2 A 12 P.M.

RITA HAYWORTH · ROBERT MITCHUM · JACK LEMMON

¡El programa súper colosal!

"FUEGO EN SUS LABIOS"

TECHNICOLOR CINEMASCOPE

JESSE JAMES CONTRA LOS DALTON

con BRETT KING · BARBARA LAWRENCE

Technicolor

GUIA DEL ESPECTADOR

TEATROS

ANTONIO VARAS.— V. 19: Discípulos del miedo.

CAMILO HENRIQUEZ.— Teatro de Ensayo: Esta señorita Trini.

COUSIÑO.— Cía. de Revistas Humoresque.

L'ATELIER.— V. y N.: El prestamista.

MARU.— V. y N.: El gato y el canario.

OPERA.— Cía. de Revistas Bim Bam Bum.

PETIT REX.— Esquina peligrosa.

PRINCESA.— Gran Cía. de Revistas Picaresque.

SATCH.— Cía. de Imperio Argentina.

TALIA.— Matrimonio para tres.

CINES

ALAMEDA.— R.: Mujercitas, Festival de Tom y Jerry.

ALCAZAR. — R.: Los desendes casan perdices, y Canción de juventud.

ALHAMBRA (90527).— 14 horas: A volar joven. Las aventuras de Mandrin y La historia se hace de noche.

AUDITORIUM.— R.: Dieciocho años, Noticiario.

AMERICA (52443).— 14 horas: Muertos de risa, Cuando México canta, Ay calypso, no te rajes.

ANDES. — R.: Noche trágica, Prisionera del Kremlin, Noticiarios y Agregados.

ASTOR.— M., V. y N.: Adiós a las armas.

BANDERA (89111).— 14, 16.15, 18.45 y 22 horas: Nunca te dejaré.

BALMACEDA.— (88768).— 14 horas: Duelo en la noche y Demonios del aire.

BAQUEDANO. (31787) — 13 horas: Jesse James contra los Daltons y Fuego en sus labios.

BRASIL.— R.: Muñeca de carne y Historia de mi pasado.

CARRERA. — R.: Los diablos del aire, Sin ley y sin alma.

CALIFORNIA. — M., V. y N.: Almas perversas.

CENTRAL.— 15, 18.30 y 21.45: El príncipe y la corista.

CERVANTES.— 15, 18, 20.15 y 22.30: La Castiglione.

CINELANDIA.— R.: Los tres desgraciados con suerte.

CINE RIO.— Sadko, el intrépido, Noticiario.

CITY.— R.: Venganza mortal, y Noticiarios.

CINE SUR. — R.: Las hazañas del cabo Asch, Los malvados van al infierno.

COLON. — R.: Serenata en México, Calypso Joe, y Tizoc, amor indio.

CONTINENTAL.— R.: El camino de la vida, Noticiario.

DANTE (49459).— 15.30, 19 y 22horas: Nunca te dejaré.

DUCAL.— M., V. y N.: Adiós a las armas, Noticiario.

EGAÑA. — R.: Bodas, el intrépido, y El imperio del río.

EL GOLF.— 15, 18.40 y 22: Ese juego que llaman amor.

EL SALTO. — R.: Fiesta en el corazón, La maffia del crimen y Pesadilla tu cuerpo.

ESMERALDA.— R.: La mujer que yo adoro, Entre la espada y la pared.

FLORIDA (34289).— 11 horas: Amor en la tarde.

GRAN AVENIDA (52163).— 14 horas: La mujer que yo adoro, y Entre la espada y la pared.

HUELEN. — 15, 18.45 y 22: Las estrellas del Ballet Ruso.

HOLLYWOOD.— R.: Quinteto de la muerte, Secretos del capitán Holland.

IDEAL CINEMA. — R.: Los amores del caballero audaz, El estigma del arroyo y Un bebé en el buzón.

KING.— M., V. y N.: El último cupié.

LAUTARO.— R.: Aquí están los Aguilares, El siete leguas y Chifladó del Rock and Roll.

LAS LILAS.— 15, 18.45 y 22: Un rostro en la muchedumbre.

LIBERTAD (371627).— 14 horas: Pánico mortal y Vasallos del mal.

LIDO.— M., V. y N.: Un rey en Nueva York, Noticiario.

LIRA.— R.: El temerario y el valiente, Así muere el amor y Pasión de artista.

MAIPO. — R.: Buenos Aires, mi tierra querida, La cabalgata del circo.

MAYO.— 15.30, 19 y 21.45: La madre, Agregados.

MARCONI. — R.: El quinteto de la muerte, y Secretos del capitán Holland.

METRO.— M., V. y N.: Prisionero del rock and roll, Noticiario.

MIAMI. — R.: La caída de un ídolo, Noticiarios.

MINERVA.— R.: Mi vida empieza en la Malasia, Proa a las nubes.

MIRAFLORES. — R.: Muerte a plazo, Destino implacable, Agregados.

MISTRAL.— R.: Mujercitas, Festival de Tom y Jerry.

MONUMENTAL.— R.: La gitana blanca, Serenata en México y Tizoc, amor indio.

MODERNO. — R.: Mundos sin fin, Ciudad del vicio y Marcado para morir.

NACIONAL. — R.: Serenata en México, Tizoc y El amor no perdona.

NAVIA. — R.: Calypso no te rajes, Muertos de risa y Cerebro atómico.

NILO.— 15.30, 19 y 21.45: Vuelan las cigüeñas, Noticiario.

NORMANDIE.— R.: Pecado de castidad y La vida de un médico.

O'HIGGINS (86929).— 14 horas: Pánico mortal y Vasallos del mal.

PACIFICO.— M., S., V. y N.: Tifón en Nagasaki.

PRAT.— R.: Serenata en México, Tizoc, y El mar no perdona.

PALACE OVALLE.— R.: Mundos sin fin, Ciudad del vicio, Marcado para morir.

PLAZA (84714)— 14, 16, 18.45 y 22 horas: Tifón en Nagasaki.

PEDRO DE VALDIVIA.— (43948). — 18.30 y 22 horas: Sucedió en Montecarlo.

PORTUGAL.— R.: Los solteronas, Los mujeriegos.

REAL.— M., V. y N.: Canción inolvidable.

RECOLETA. — R.: Serenata en México, Bandidos de Río Frío y Tizoc.

REPUBLICA (93614).— 14.30 horas: Entre rivales todo vale y La calle.

REX.— M., V. y N.: Sayonara.

RIALTO. — R.: Wichita y Cara marcada.

RITZ. — R.: Amor en la tarde.

RIVIERA (36093).— 12 horas: Proa a las nubes y Mi vida empieza en Malasia.

ROMA.— R.: Los diablos del aire, Sin ley y sin alma.

ROXY (80809).— 11 horas: En un país lejano...

SANTA LUCIA.— 14, 16, 18.45 y 22: El príncipe y la corista.

SANTIAGO. — R.: La casa del pecado.

SAN MIGUEL. — R.: Gigante, Baluarte montañoso y La Quintrala.

SAN MARTIN.— R.: Los tres mosqueteros y medio, Noticiario.

SAO PAULO.— R.: ...Y Dios creó a la mujer.

SEPTIEMBRE (94321).— 14 horas: Buenos Aires, mi tierra querida y La cabalgata del circo.

TIVOLI.— R.: ¡Oh... doctor, Noticiario.

TOESCA.— R.: El caso de los venenos, Agregados.

VALENCIA. — R.: Serenata en México, Tizoc, Bandidos de Río Frío.

VERDI (Plaza Zañartu).— 14 horas: Honrarás a tu madre y Mi tío Jacinto.

VICTORIA.— R.: Saeta rubia.

WINDSOR.— M., V. y N.: Adiós a las armas.

YORK. — R.: Algo para recordar, Agregados.

ULTIMA PAGINA DE ESTA EDICION
Edición de 16 páginas.— Precio: $ 40.—

LA NACION

SABADO 19 DE JULIO DE 1958
SANTIAGO DE CHILE

CHILOTES PRIMITIVOS Y CASI NOMADES SON UNICOS COLONOS

Puerto Lagunas está ubicado 242 millas al sur de Puerto Montt, en las Islas Chonos. Es una abrigada bahía que comunica por un canal bastante ancho con caleta Sepulcro.

Los periodistas invitados por la Armada llegamos a Lagunas a bordo del "Araucano" después de 35 horas de navegación, iniciadas en Puerto Montt.

Es un típico lugar del archipiélago de Chiloé, con islotes cubiertos de bosques prácticamente impenetrables, pero tiene una particularidad. Está poblado. Un grupo familiar que sigue a su "veterano" —especie de patriarca— vive allí de la pesca y de la explotación de una industria madrera primaria: las estacas de ciprés.

"EL VETERANO".— Se trata de una gran familia, formada por "el veterano", Domingo Huequén, sus hijos e hijas y las mujeres y maridos de los mismos. En total 67 personas, que viven en condiciones bastante primitivas, habitando chozas de palos con techos de ramas, sin piso de madera y durmiendo en "camas" —armazones de cuatro palos recubiertos con ramitas y paja— de tres o cuatro en cada una.

Uno de los aspectos civiles más interesantes de la labor efectuada en la zona por la División Hidrográfica se cumplió en el aspecto médico y dental con estos pobladores. El doctor Jaime Vlancos, teniente de Sanidad de la Armada y médico a bordo del "Araucano" estudió el cuadro sanitario que presentan estos pobladores y llegó a interesantes conclusiones.

SU ALIMENTACION.— Por ejemplo se alimentan, desde terminada la lactancia, período que habitualmente dura un año, casi por entero de mariscos y pescados, y, cada cierto tiempo, harina. La carne se puede decir que no la conocen. Pese a esta alimentación unilateral su estado general de salud y dentario es más bien bueno y la nota patológica dominante son las infecciones cutáneas especialmente en los niños.

En otros lugares donde buques de la División Hidrográfica recalaron fue imposible establecer un censo similar al de Lagunas, pues, aunque se encontraron las casas de los pobladores, estos habían "salido a pescar", con mujer, hijos y hasta sus perros, hacia otros lugares. Estas "salidas" pueden durar entre seis meses y dos años.

El teniente 1.o Hector Nuñez Cabrera dirige a un grupo de tripulantes del "Araucano" en faenas de medición de un "punto básico de referencia", durante los trabajos de cartografía realizados para el completo levantamiento de Puerto Lagunas, 242 millas al sur de Puerto Montt. Se alcanza a ver la huincha de medir de precisión, con la que se obtienen distancias medidas con errores inferiores a un milésima de milímetro.

Cinco buques de la Armada:

Despejan caminos de la mar

Tratan de poner en orden la loca geografía austral

El Departamento de Relaciones Públicas de la Armada invitó a tres periodistas —Mario Carneyro, de "La Tercera de la Hora"; Carlos Bolivar, de "El Diario Ilustrado", y Guillermo Yunge, de LA NACION— a conocer la labor que desarrolla en la zona de los canales, a unas 250 millas al sur de Puerto Montt, su División Hidrográfica.

La División, al mando del comodoro señor Ramón Barros González, está integrada por el Buque Madre de Submarinos "Araucano", la corbeta "Casma", los patrulleros "Lautaro" y "Leucotón", y el remolcador de alta mar "Colocolo".

Fue organizada en marzo de este año, en Valparaíso, e inició sus trabajos a fines de abril. Su Jefe de Operaciones Hidrográficas es el capitán de fragata señor Arturo Ricke Schwerter.

Los cinco barcos están tripulados por un total de 600 hombres —entre oficiales y tripulación—, los que luchan desde hace 120 días con los elementos y con la natural nostalgia de sus hogares.

CEMENTERIOS DE BARCOS.— Los navegantes de todo el mundo consideran la zona de los canales del sur de Chile como una de las rutas más peligrosas. Decenas de barcos que han naufragado allí forman verdaderos "cementerios de buques", inmóviles testigos de otras tantas tragedias y demostración evidente de la necesidad de hacer todo lo posible por facilitar la navegación en la zona.

Las rutas más socorridas por los mercantes fueron trazadas el siglo pasado, con medios rudimentarios. La Armada, desde hace más de 40 años, asigna comisión hidrográfica a un barco, pero el trabajo avanza lentamente, por lo que la Comandancia en Jefe de la Armada decidió, este año, la creación de una división que tomará a su cargo estas difíciles y lentas tareas.

La zona elegida para los trabajos de la División está ubicada en el Archipiélago de las Guaitecas, al sur de la Isla Grande, de Chiloé, y comprende de 100 millas (185 kilómetros) de sur a norte y 40 millas de este a oeste.

TRABAJOS PRINCIPALES.— Los principales trabajos encargados a la División Hidrográfica han sido la rectificación de la carta de navegación del Canal Moraleda —ruta obligada de los mercantes desde y hacia Puerto Montt y Punta Arenas—; el levantamiento de nuevos puertos; la observación de mareas; la observación de corrientes y el sondaje y exploración de nuevas rutas de acceso al y del océano.

El BMS "Araucano" centraliza las operaciones y, con sus completas maestranzas y estanques con capacidad para un millón de litros de petróleo, ha permitido que los demás buques, de un tonelaje menor y más apropiados para la navegación por pequeños canales, trabajen prácticamente sin cesar.

El "Araucano", además de servir como buque base para los otros cuatro, tomó a su cargo trabajos determinados, como la rectificación de la carta de navegación del Moraleda y el levantamiento de por lo menos tres nuevos puertos: Lagunas, Ballenas y Chacabuco.

La corbeta "Casma" se hizo cargo de observaciones en la parte oceánica —zona de salida de los canales hacia alta mar— y sus trabajos han consistido, principalmente, en sondajes y observación de corrientes en las bahías Darwin y Anna Pink.

Los patrulleros "Leucotón" y "Lautaro" trabajaron en la rectificación de las cartas de navegación de los canales dentro del Archipiélago de Los Chonos; sondaje completo de los mismos y levantamiento de puertos de alternativa en los mismos. Los canales recorridos por estos dos barcos han sido el Ninualac, Goñi, King, Memory (que se navegó por primera vez), Bynon y Pérez Norte y Pérez Sur.

Tal es, a grandes rasgos, la labor de la División Hidrográfica de la Armada, que se mostró a los periodistas por primera vez en la historia de la Marina de Chile.

Mario Carneyro, de "La Tercera de La hora"; Carlos Bolivar, de "El Diario Ilustrado", y Guillermo Yunge, de LA NACION, escuchan las explicaciones sobre los trabajos de la División Hidrográfica de la Armada, que da el Jefe de Operaciones de la misma, capitán de fragata señor Arturo Ricke Schwerter, poco antes del arribo del B. M. S. "Araucano" a Puerto Lagunas. Como un homenaje a la prensa, que participaba por primera vez en una comisión de este tipo, se bautizó una saliente de tierra en la boca del canal Memory como "Punta Prensa", y sendos grupos de islas como Grupos Bolívar, Carneyro y Yunge.

Verdad, aunque difícil de creer

NUESTRO CALENDARIO.— El calendario actual nació en Roma, en el célebre Palacio de Quirinal. Este palacio fue edificado en el siglo XVI por orden del Papa Gregorio XIII, para alojar precisamente a los encargados de llevar a cabo la reforma del calendario. Durante diecisiete años trabajaron en esta obra matemáticos de la fama de Clavius, Chacón y Sepúlveda. Por fin, en 1582, presentaron al Papa el calendario de que nos servimos en nuestros días.

—oOo—

"NOLI ME TANGERE", frase latina que significa: "Nadie me toque", era aplicada en medicina a la úlcera maligna que no se podía tocar sin peligro.

La Reina Atormentada (IV)

Por Salema Gray

SE PRODUJO una pequeña conmoción a principios de año, cuando circularon versiones de que Pak Soebooh, el místico indonesio y "asesor espiritual" de la actriz Eva Bartok, había sido invitado a auxiliar a Soraya.

Los rumores señalaban que Pak Soebooh había dado a Miss Bartok la fuerza necesaria para tener su "hijo milagroso". Un representante de Soebooh, sin embargo, desmintió tales versiones para agregar con ambigüedad: "Es ésta una terrible indiscreción".

El 11 de febrero el místico indonesio se encontraba en St. Gallan, la ciudad que debía atravesar la reina Soraya en su viaje hacia St. Moritz.

Se tenía entendido que el pedido de consulta había sido hecho por una alemana y circulaban versiones de que el Sha había escrito a la madre de Soraya, solicitándole que no la visitara en Suiza.

SE ACERCA EL MOMENTO DE LA RUPTURA.— La reina dejó luego a Suiza y se unió a sus padres en Colonia. Sabía que su matrimonio había llegado al punto de ruptura, pues el monarca no le había escrito ni llamado durante doce días.

La última vez que habían conversado telefónicamente, Soraya había amenazado varias veces con cortar la comunicación. Los más allegados a ella decían que el Sha le había transmitido las condiciones del ultimátum preparado por sus preocupados Ministros.

Sobre la exigencia de que el soberano tomara una segunda esposa, Soraya comentó: "Es repugnante". Cuando su esposo le informó sobre la presión para que se divorciara, se limitó a manifestar: "In sh'Allah" (Como Dios quiera).

El Sha, obligado a tomar una decisión, no tenía otra opción. "Por el supremo bien de la nación iranía —dijo la proclama oficial— y para asegurar el futuro de la Constitución y la monarquía hereditaria, además de excluir todas las posibilidades de ansiedad y caos en el futuro, se ha considerado necesario tomar medidas para la designación de un heredero del trono".

Al anunciarse el divorcio, el único comentario de Soraya fue: "Lo amaré hasta el día de mi muerte".

CONSUMADO EL DIVORCIO.— La ex reina mostró poco interés en los documentos del divorcio, aunque los términos eran duros. Según la ley musulmana, debe hacerse una importante donación en efectivo a la esposa repudiada, pero en este caso se estableció una serie de condiciones por "motivos de Estado".

Se le prohibió a Soraya aparecer en la escena o en películas cinematográficas —ya se le habían hecho ofertas desde Hollywood, Alemania e Italia— y no podrá hablar de su vida privada con el Sha.

En su dolor, sin embargo, dijo a una buena amiga: "Algún día hablaré".

Detrás de esta simple promesa está la trágica historia de una reina atormentada, de una mujer hermosísima que quizá no vuelva a ver al hombre que ama, ni pueda regresar a la tierra en que encontró la felicidad suprema... y el dolor.

Solitaria, cansada y resignada, está condenada a unirse a la legión perdida de las viudas, reinas y príncipes depuestos. Pero, ¿pasará todo su tiempo en el destierro en los lugares de juego y los hoteles distinguidos de Europa y América?

AMOR INEXTINGUIBLE.— Soraya es aún una mujer atractiva, pese al dolor, y jamás le faltarán acompañantes masculinos. Pero quizá prefiera la soledad del destierro a sus fugaces y vacuos placeres. Por ello, la ex reina de Persia sólo tiene un amor, el rey que la hizo viajar a Teherán y le ofreció corte en los floridos jardines de su palacio.

—P. I. N.

LA BELLA DIVORCIADA — El divorcio que separó para siempre a Soraya del Sha de Irán, la despojó de los títulos de Emperatriz o Reina, pero conserva el de Princesa. Aquí la vemos, asediada por los periodistas al llegar a Nueva York en abril último. Para ocultar su honda desdicha, logra revivir la adorable sonrisa de sus días venturosos.

Regreso accidentado con fuerte temporal

"El viento bonito" de los chilotes se convirtió en el dolor de cabeza del teniente 1.o Jorge Erazo B., comandante del patrullero "Lautaro" a nuestro regreso a Puerto Montt.

Después de 24 horas en Lagunas fuimos transformados del "Araucano" —buque madre de submarinos sin submarinos en la actualidad— al pequeño y marinero "Lautaro".

Para que los reporteros apreciáramos en toda su realidad los trabajos de la División Hidrográfica, el Comodoro señor Barros González había dispuesto que el "Lautaro" navegara algunos canales inexplorados. Partimos, pues con ese programa desde Puerto Lagunas hasta Estero Clanes, abrigada caleta donde pernoctamos.

Lo dispuesto por el gentil Comodoro no pudo cumplirse íntegramente por razones imprevisibles: un temporal de viento de hasta 110 kilómetros por hora que nos sorprendió al día siguiente y algunas fallas en los instrumentos de navegación del patrullero debidas, precisamente, al mal tiempo. Algunas de estas fallas —como la del generador eléctrico que alimenta los motores del girocompás, instrumento indispensable para la navegación— y otra en el eco-sonda nos obligaron a desistir de la ruta primitiva y alcanzar hasta Castro, uno de los más activos puertos comerciales de la Isla Grande de Chiloé.

Además el temporal arreciaba (llegó al grado 11 de la Escala Beaufort cuyo máximo es de 12) por lo que hubo que refugiarnos en Puerto Cuptana, donde pese a estar abrigados del viento por cerros de cierta altura el viento continuó moviendo el barco casi tanto como durante la navegación.

Al día siguiente zarpamos directamente hacia Puerto Montt adonde llegamos luego de 22 horas de navegación.

Habíamos completado así una navegación de casi 550 millas por algunos de los más peligrosos canales de la mar y apreciado como cinco buques de la Marina de Chile están abriendo nuevas rutas a las proas del progreso, en medio de la loca geografía de los canales del Sur, en un mundo vegetal y húmedo que el habitante del resto del país no conoce ni imagina.

Nace un nuevo puerto

A 242 millas al sur de Puerto Montt, bajo una intensa lluvia que cae en todas direcciones ayudada por fuertes vientos, un grupo de tres oficiales y diez marineros miden una distancia. Han levantado dos postes, a doscientos metros de distancia, y con una huincha especial, de acero, establecen la distancia exacta que media entre ambos.

Se trata de la "medición básica" para el levantamiento de la carta del nuevo puerto: Lagunas. De acuerdo a las normas hidrográficas internacionales, la medición sólo puede tener errores de milésimas de milímetro.

Aproximadamente a una milla, el "Araucano" está anclado. En su sala de dibujo esperan los cartógrafos los resultados de esas mediciones para trasladarlas al papel.

Al mismo tiempo, en un muelle especial construido por la misma tripulación, otro grupo de expertos, encabezados por Guillermo Villegas, empleado civil de la Armada, observan los resultados inscritos por el mareógrafo, aparato que registra automáticamente el régimen de mareas en el puerto.

A golpes de remo de los grumetes, otros oficiales recorren en chalupa la bahía, una y otra vez, en diferentes direcciones, midiendo las diferentes profundidades con un equipo portátil de ecosonda. Cada cierto tiempo se ubica la posición de la chalupa sobre los puntos de referencia instalados en los árboles de la costa, que llegan hasta el mismo mar, y consisten en tablas de regular tamaño pintadas de blanco, para que sean más visibles.

Finalmente, en los puntos salientes de la costa, o donde existen rocas que, al subir la marea, quedan escondidas al ojo del navegante, otros tripulantes instalan balizas —trípodes de fierro de unos 2 y medio metros de altura—, que son "vestidas" con madera pintada blanca en la parte superior, y servirán de advertencia definitiva del peligro a los navegantes que, más tarde, lleguen al nuevo puerto Lagunas.

LA CIENCIA TAMBIÉN VA EMBARCADA EN B.M.S. "ARAUCANO"

Uno de los personajes más singulares de la expedición resultó ser un civil, bastante joven y de profesión poco común; biólogo marino. Se trata del funcionario de la División de Biología Marina de Ultemar, dependiente de la Universidad de Chile, señor Eduardo Reyes Frías.

Con frascos, alcohol, formalina, termómetros y otros implementos, pero sobre todo con su entusiasmo y buena voluntad, Reyes Frías trabaja aprovechando la expedición hidrográfica de la Armada para colectar plancton marino y especies diversas de la fauna de nuestros mares del Sur; luego, en Montemar, serán debidamente estudiadas, analizadas y clasificadas.

Los oficiales jóvenes del B. M. S. "Araucano" congeniaron con el joven científico y muy pronto comenzaron a hacerle objeto de todo tipo de bromas por los "pichos" que se dedicaba a pescar, desde los que viven en las aguas de superficie hasta los que habitan profundidades de 200 metros.

Cada oficial tiene su nombre y filiación en su camarote y los subtenientes confeccionaron una hermosa tarjeta que decía: "Eduardo Reyes Frías, SABIO". El sobrenombre quedó prendido en tal forma entre los tripulaciones que unó un día preguntar por el señor Reyes, sino que había que hablar lo por el "señor Sabio".

Reyes Frías que ha sido Inspector de Pesca y Caza en Juan Fernández donde desarrolló, además, las labores de Gobernador interino, escribe poco sin inmutarse demasiado, en parte por sentido del humor y también un poco porque su intensa preocupación por el trabajo científico le otorga cierto aire distraído a su personalidad.

Palabras Cruzadas

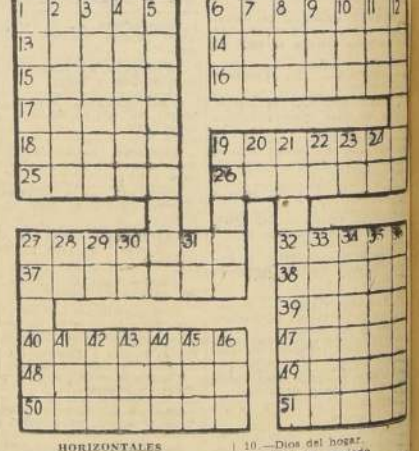

HORIZONTALES

1.—Pieza que cubre y cierra una caja, vasija etc., (pl.).
6.—Uniformes, no mudables.
13.—Produzca cierto efecto.
14.—Raerá ligeramente una cosa.
15.—Isla de Indonesia, del grupo de las Molucas.
16.—Limpiarán, adornarán.
17.—Galicismo por coartada.
18.—Caballo de carreras muy veloz.
19.—Animal rumiante, de cuernos en espiral.
25.—Arrima una cosa a otra.
26.—Que sólo existen en la idea.
27.—Relativo al atavismo (fem.).
32.—Contar por el pie.
37.—Flojos, perezosos.
38.—De la Iberia.
39.—Tertada, torta.
40.—Perteneciente a Italia antigua (fem.).
47.—Preparan los hilos de la urdimbre de una tela.
48.—Que como mucho (Fam.).
49.—Hijo de Dédalo, que huró con el del laberinto de Creta (Mit.).
50.—Que sirve para calmar el dolor (fem.).
51.—Flores del rosal.

VERTICALES

1.—Hará sonar un instrumento músico.
2.—Recurrid a una persona (Fig.).
3.—Especie de papagayo de América Meridional.
4.—De Arabia (pl.).
5.—Reina legendaria de Asiria y Babilonia.
6.—Cólera, enojo.
7.—Fluido gaseoso.
8.—Utilice, emplee.
9.—Afl. del Paraguay, límite entre esta república y el Brasil.
10.—Dios del hogar.
11.—Tiempo, período.
12.—C. del Brasil (San Paulo).
19.—Pasajes textuales que se producen de un libro.
20.—Prep. lat.: junto, hacia.
21.—Devolver, lo que se posee justamente.
22.—Simb. quim. del sodio.
23.—Artículo determ.
24.—Nota musical.
27.—Planta medicinal.
28.—Infusión.
29.—Ante Meridiem.
30.—Percibí por la vista.
31.—Simb. quím. del cobalto.
33.—Ciño, rodeo.
34.—Lentas, pesadas.
35.—Mañosa, astuta.
36.—Caballos de regalo (Ant.).
41.—Apocope de tono.
42.—Dueño o señor.
43.—Pelea, combate.
44.—Río del Asia, afl. del Balkach.
45.—Prep. inseparable que significa "no".
46.—Medida de longitud.

RESULTADO DEL PUZZLE

Agenda

HOY • Santos • MAÑANA

VICENTE

GUIA DE URGENCIA

ASISTENCIA PUBLICA.— Central, San Francisco 85, fono número 69191; Posta N.o 2 (Maisballé), 58061; Posta N.o 3 (Compañía-Chacabuco), 81011; Posta N.o 4 (Irarrázaval - Villaseca), 43500; Posta Providencia (Manuel Montt 303), 45671; Posta San Miguel (Gran Avenida 2204), 81454; Posta La Cisterna (Esperanto 9115), fono 52, La Cisterna.

CARABINEROS.— Prefectura General, 60151; Radiopatrullas, 62062.

BOMBEROS.— Santiago, 61171; La Cisterna, 186; Nuñoa, 40058; Quinta Normal, 60174; San Miguel, 43070.

BOLETIN DEL TIEMPO

(Redactado a las 20 horas del día 18 de julio de 1958)

La zona de mal tiempo se ha mantenido, efectuando con precipitaciones y vientos fuertes del norte, desde Concepción al sur, sin embargo, hoy la región central se ha visto afectada por fuerte inestabilidad de margen frontal, registrándose fuerte nevada en la región cordillerana, desde El Mercedario al sur. En la región norte sólo se observaron nubosidades locales y parciales, con neblinas matinales en la costa de su parte sur.

PRONOSTICO

(Válido hasta las 20 horas del día 19)

Se mantendrán las malas condiciones atmosféricas, desde Maule al sur, intensificadas por una nueva onda depresionaria que se acerca desde Isla Juan Fernández, donde hubo temporal del noroeste, y en el territorio también se registrarán vientos muy fuertes del norte en la parte sur. En la zona central seguirá la inestabilidad, pudiendo registrarse precipitaciones locales, con vientos del norte. En el resto se mantendrá con nubosidades.

GERONIMO

TURNO DE BOTICAS

De 12 a 19 de julio

Oehrens, Avenida Independencia 2321; Santa Elena, Nueva de Matte 332; Universitaria, Avenida Universitaria 184; Lorca, Avenida Independencia 466; El Salto, Avenida Recoleta 1387; Hoffman, San Pablo 2399; Chacabuco, Chacabuco 64; Diagonal, Gonzalo Bulnes 2481; Ideal, Mapocho 4052; Barrancas, San Pablo 5420; Madrid, Avenida Bernardo O'Higgins 3430; San Alfonso, Avenida Blanco Encalada 2899; Rosal, Castro 314; Mélaro, San Diego 674; Franklin, Franklin 749; Maule, Pedro León Ugalde 1599; Imperial, Ecuador 849 (Población San Ramón); Libertad, Gran Avenida 3399; Lisboa, José Urrea 821; Afrigul, Gran Avenida 8303; Doggenweiler, Avenida Providencia 2699; Gelcose, Malaquías Concha 0195; Centro Ñuñoa, Avenida Irarrázaval 2321; San Carlos, Avenida Francisco Bilbao 3885; Estadio, Carmen Covarrubias 476; Urgencia, San Francisco 75 (turno permanente).

NOTA.— El artículo 81 del Reglamento de Farmacias establece que el turno nocturno se sólo para el despacho de recetas y el expendio de medicamentos de urgencia, y será atendido después de las 21 horas por la rejilla correspondiente.

INFORMACIONES DE SANTIAGO

Temperatura del aire (día 18).— Máxima: 15.4 grados C. a las 16 horas 30 minutos.— Mínima: 8.5 grados C. a las 2 horas.

Humedad relativa del aire (día 18).— Máxima: 97 por ciento a las 2 horas.— Mínima: 64 por ciento, a las 14 horas 30 minutos.

SOL (día 19).— Salida a las 7 horas 44 minutos.— Puesta a las 17 horas 34 minutos.

LUNA (día 19).— Salida a las 9 horas 28 minutos.— Puesta a las 21 horas 22 minutos.

FASE: Cuarto creciente el día 22.

TIEMPO PARA SANTIAGO

Inestable. Posibles chubascos o precipitaciones locales.

KIC. DINAMITA — POR SAM LEFF

CICUTA — POR LINO PALACIO

RAMONA — POR JORGE PALACIO