EDICION EN 3 SECCIONES

LA NACION

AÑO XLIII — DOMINGO 1.o DE FEBRERO DE 1959 — SANTIAGO DE CHILE — PRECIO: $ 50.— N.o 15.033

FUNDADO EL 14 DE ENERO DE 1917

Tres ASESINOS y una MUJER

RELATO POLICIAL POR ARTHUR MEFFORD

LAS PERSONAS que leían la Historia Sagrada tan frecuentemente como los habitantes de Nueva Inglaterra, en la época en que Estados Unidos una Colonia británica, pu- n haber escogido otro bre para su hija que el de sheba. La Bathsheba de listoria Sagrada fue adúl- y contribuyó al asesinato u propio marido.

ualmente, la seductora sheba Spooner, nacida 30 años de la Guerra de endencia, y a quien la con la mujer bíblica algo que la semejanza del re, es recordada como la a mujer a quien las au- des del Estado de Massa- etts, de Norteamérica, naron a muerte. Su ca- criminal, tan parecida a la Bathsheba bíblica, ó el dos de julio de 1778, o, en presencia de 5.000 adores, fue ahorcada por sinato de su marido. En 0 años que han transcu- desde entonces, ese Esta- ha sido tan severo con mas asesinas.

e, quizás, el Estado aún recobra de la impresión tió cuando el cuerpo sheba fue colgado y se ó que, tal como ella dicho, tenía varios me- embarazada.

s han estudiado este caso, aseguran que una de muerte era injus- cuando la acusada no estado esperando un e en un tribunal mo- athsheba habría sido trastornada mental. taba loca, cuando me- sheba era una mujer mente estupida. Su la es tragicamente ri-

sus principios la vida ncantadora muchacha lagada de cosas extra- ñas. Su padre, el general Timothy Ruggles, se había distinguido considerablemente como oficial del Ejército británico en la guerra contra Francia y las Indias. En la vida civil era también altamente estimado, y ocupó algunos cargos de importancia en las autoridades judiciales, pues era abogado.

Sin embargo, en su hogar era un hombre desventurado y no lograba dominar a su vehemente mujer. Una de las extravagancias típicas de ella fue descrita por los vecinos, quienes dijeron que la señora Ruggles había matado al perro favorito de su marido y le había servido su carne en la comida.

Cuando Ruggles, leal al Imperio Británico, huyó hacia Nueva Escocia durante la Revolución, marchó solo, y no volvió a ver a su esposa ni a sus hijos.

De los tres hijos de Bathsheba —su hija menor—, que se había casado con Joshua Spooner, un comerciante retirado, uno desapareció misteriosamente y otro tuvo que ser internado en una institución, por estar trastornado mentalmente. Después de doce años de matrimonio, Joshua y Bathsheba estaban tan mal en sus relaciones conyugales como los padres de ella cuando comenzó la Revolución. De hecho, las cosas habían llegado aparentemente a su máxhno, cuando la pareja no vivía en la casa común más que como dos huéspedes, extraños entre sí. Joshua pasaba la mayor parte del tiempo con los amigos en la taberna, en donde era cliente asiduo.

Un día, en 1776, Spooner hizo de Buen Samaritano, un papel que terminaría posteriormente en forma trágica. Encontró a un muchacho, gravemente enfermo, tirado en el camino —el joven de 16 años Ezra Ross, que había luchado con los rebeldes en Bunker Hill—, y lo llevó a su casa para que se curara. Bathsheba se convirtió en su enfermera.

Un año, o poco después, Ezra, que se había reunido nuevamente con las tropas americanas, visitó a sus antiguos protectores, los Spooner.

Lo que había sucedido entre Bathsheba y el joven soldado durante la primera estancia de éste en su casa, no lo sabemos, pero en su visita posterior se inició un cálido romance entre el muchacho, que tenía para entonces 17 años, y la esposa de su benefactor, una hermosa mujer de 32.

Posiblemente los encantos maduros de Bathsheba deslumbraron al joven inexperto, y ella, a su vez, fue intrigada por la juventud del soldado. Sea lo que sea lo que encontraron uno en el otro, el hecho es que Joshua Spooner —que no era nada inteligente y que había sido mas idiotizado aun por el alcohol de la taberna— no se dio cuenta nunca de que lo estaban traicionando descaradamente.

Las visitas del muchacho se realizaban de semana a semana, ininterrumpidamente, pero Joshua lo veía como un inocente amigo de la familia, un muchacho agradecido que no olvidaba los favores recibidos. Cuando, a principios de 1778, Joshua tuvo que salir en un viaje de negocios que duraría de diez a doce días, invitó a Ezra a acompañarlo, y se mostró encantado de que pudiera gozar de la compañía del muchacho, al aceptar éste.

Bueno, lo que sucedió después demuestra claramente que Bathsheba no era solamente una mujer extravagante, sino extremadamente tonta. El lector puede juzgar.

Tan pronto como su esposo y su amante desaparecieron de la vista, llamó a Cummings, su criado, y le ordenó:

"Asómate al camino e invita a un par de esos pobres desertores británicos a que vengan a comer o a beber algo."

Alexander Cummings, un sirviente eficiente, cumplió las órdenes al pie de la letra... con algunas características más no especificadas por la señora. Los dos "chaquetas rojas", el sargento James Buchanan, de 30 años, y el soldado Williams Brooks, de 37, eran bien parecidos y carecían de escrúpulos.

Los soldados quizás no esperaban cosa mejor que el quicio de una puerta cualquiera; pero fueron atendidos a cuerpo de rey en uno de los más elegantes comedores de Worcester. Bathsheba les sirvió de su propia comida y bebió a su lado. De hecho, el vino empezó a correr abundantemente, y la reunión se convirtió en una fiesta.

Para descubrir el objeto que tenía Bathsheba al actuar en esa forma —a más de divertirse en ausencia de su amante—, no podemos hacer cosa mejor que volver los ojos hacia el libro de Peleg W. Chandler, "Los Juicios Penales Norteamericanos", publicado en 1844. Chandler aseguró que "el asesinato de Joshua Spooner había sido discutido frecuentemente entre Bathsheba y el joven Ross, y ambos habían sugerido varios proyectos".

Si actuaba verdaderamente por aversión a su marido o por un secreto impulso de deseo insatisfecho, comentó Chandler, es cosa que no sabremos nunca, pues nunca hizo ninguna revelación al respecto, y las declaraciones de Ross no son dignas de confianza. Sin embargo, es también bastante probable que ella comprendiera que su infidelidad conyugal debía ser inevitablemente descubierta en corto período de tiempo, y deseaba no solo matar a su marido, sino que esto fuera pronto, ya que en unos meses más sería evidente su delito.

"Esto se revela principalmente en la inconsistencia de su conducta y en la desesperada ansiedad con que se propuso cumplir su propósito. Insatisfecha con los lentos procedimientos de Ross, con sus dudas y vacilaciones, recurrió a un medio tan notorio de buscar asesinos para su marido, que su culpa quedó fuera de toda duda y se condenó, a sí misma y a sus cómplices, a una ruina común."

Los desertores británicos sabían que aquello que se les estaba dando no era por nada y que tenían que realizar algún trabajo a cambio de las comodidades que gozaban. El trabajo que les dio Bathsheba fue asesinar a su marido. Hablaron ampliamente sobre varios planes para realizar su propósito, durante los diez o más días que siguieron a la llegada de los soldados. Sin embargo, en ocasiones la graciosa anfitriona aseguraba que toda aquella discusión no tenía ningún objeto, pues el joven Ezra estaba llevando en el viaje una botella de veneno, que le había dado ella, para matar al viejo Bathsheba, no obstante, dudaba que Ross cumpliera su cometido.

De cualquier manera, Bathsheba y sus invitados encontraron muchas formas de divertirse durante ese tiempo, y no consideraban el lapso que habían pasado juntos como enteramente perdido.

Joshua Spooner, acompañado de su joven amigo, volvió de su viaje, tan sano o más sano que nunca, tal como Bathsheba había temido. Naturalmente quiso saber lo que los británicos hacían en su casa, pero Bathsheba lo tranquilizó diciéndole que eran primos del criado Cummings.

Todo lo aceptó el bueno de Joshua, hasta que, después de sacudir el polvo del camino, y al llegar a la taberna, supo que los dos tipos, con el consentimiento de Bathsheba, habían estado usando su crédito para beber. Regresó corriendo a su casa y arrojó de ella a los dos desertores.

Con tal evidencia a mano, cualquier marido hubiera interrogado seriamente a su mujer, y hubiera sospechado de ella. Los británicos habían hecho un camino común entre la taberna y la casa de Bathsheba, gozando regiamente a cada extremo. Pero Joshua tenía el tipo de mentalidad que confunde las causas con los efectos. Consideró que los soldados se habían acercado a Bathsheba para gozar de su crédito en la taberna y ni por un momento puso en duda la honestidad de su mujer.

De aquel punto, el drama doméstico de los Spooner se movió rápidamente hacia su clímax. Bathsheba estaba sumamente ocupada, con un amante en casa y dos fuera de ella. Los desertores se mudaron a la casa de Mary Walker, un lugar de reputación tan equívoca, que ninguna persona que se consideraba decente se atrevía a mencionarlo.

Sin embargo, Bathsheba, haciendo gala de la imprudencia que caracterizó su vida, acudía a ella frecuentemente, para visitar a uno o a otro de sus amigos.

Para una dama tan prominente en la sociedad de Worcester, tales visitas eran notablemente indiscretas, como los testigos de su juicio revelaron más tarde. Tenemos, por ejemplo, el testimonio dado en relación con lo que sucedió en la casa de Mary Walker dos días antes del crimen. Una mujer que se encontraba en dicha casa, vio a Bathsheba penetrar en una alcoba del brazo de uno de los soldados, y cerrar la puerta tras de sí. El hombre en esta ocasión era el sargento Buchanan.

El domingo primero de marzo de 1778, por la noche, el crimen fue por fin realizado. Mientras Joshua pasaba el rato, como siempre, en la taberna, Ezra Ross, Brooks y Buchanan se encontraban en el comedor de su casa discutiendo una vez más con Bathsheba su muerte. Habían ya hablado de una docena de planes, cuando llegaron a un acuerdo. El plan no podía haber sido más tonto.

Cuando Spooner, tambaleándose un poco, penetró a su casa, por la puerta del jardín, Brooks saltó de un árbol en que estaba escondido y golpeó fuertemente a Joshua en el rostro. El hombre cayó al suelo gritando, pero el soldado lo tomó de la garganta y lo ahorcó. Buchanan y el joven Ross acudieron a ver si el trabajo estaba terminado y a realizar la parte, que según las órdenes de Bathsheba, les correspondía. Buchanan le quitó los zapatos, que consideró un par demasiado bueno para tirarlo, y se los apropió. Ross quitó el reloj de su protector y lo convirtió en suyo, y Brooks se les unió pronto en la labor de rapiña.

Bathsheba supervisó el trabajo de desposeer de todo lo de valor al que había sido su esposo, y después ordenó que entre los tres arrojaran su cadáver al pozo, en donde se le encontró al día siguiente, cuando Bathsheba envió al criado a la taberna "a preguntar por el paradero de su amo".

Todos los culpables fueron aprehendidos aquella misma noche. El trabajo de los detectives fue elemental. Bathsheba había ya distribuido entre sus tres amantes, inmediatamente después del crimen, las propiedades pequeñas de su marido, como ropas, hebillas de plata y otras chucherías, de cierto valor.

El juicio se llevó a cabo siete semanas más tarde, con una solemnidad más augusta de la que los cuatro criminales merecían. El juicio duró solamente 16 horas, y los cuatro prisioneros fueron declarados culpables de homicidio en primer grado y sentenciados a ser ahorcados.

El proceso —conducido, incidentalmente, por el fiscal Robert Trait Paine, que firmó el acta de la Declaración de Independencia— se concretó a presentar todo un desfile de testigos de cargo.

El distinguido Levi Lincoln, posteriormente abogado general de los Estados Unidos, se encargó de la defensa. No presentó testigos y redujo sus esfuerzos principalmente a tratar de convencer al jurado de que Bathsheba estaba loca y de que no se podía condenar a los tres hombres, pues en realidad nadie estaba seguro de quién había sido el verdadero asesino.

La ejecución cuádruple se fijó para el cuatro de junio del mismo año de 1778, pero fue pospuesto cuatro semanas, porque Bathsheba anunció, a última hora, que "estaba embarazada". Un jurado compuesto de dos parteras y doce mujeres casadas, examinó a la prisionera, pero negó que fuera cierta su pretensión.

Bathsheba, muy débil, fue llevada al patíbulo en una camilla. Cuando llegó la hora de subir al estrado fatal, "con una sonrisa gentil se bajó de la camilla y subió los escalones apoyándose con las manos y las rodillas".

El examen posterior a la ejecución, que reveló la terrible verdad de que estaba muy próxima a ser madre por cuarta vez, no pudo revelar, en cambio, una cuestión que aún existe en relación con la extraña vida de Bathsheba Spooner: ¿De quién era el niño? Quizás nadie lo supo, ni lo sabrá jamás.

A. M.

JEAN GABIN, principal intérprete del film "Les Grandes Familles", que acaba de estrenarse con gran éxito en París.

ACTUALIDAD CINEMATOGRAFICA FRANCESA

NOVELA LLEVADA AL CINE REPLETA NOCHE A NOCHE LOS TEATROS DE PARIS

"Les Grandes Familles", cinta basada en la novela de Maurice Droun, se ha considerado como lo mejor que últimamente ha producido la pantalla francesa

Por MAURICE DUVAL

PARIS, enero 1959.— Sin duda alguna la película francesa "Les Grandes Familles", recientemente estrenada y que está llenando todas las noches las salas Paris, Berlitz y Wepler, es una de las mejores, acaso la mejor, de las que se han producido durante estos últimos meses.

Trátase de un estudio de costumbres de nuestra época muy severo, áspero por momentos, de una acerada sátira —tragicómica— de cierta concepción del poder adquirido por la riqueza y por los juegos de Bolsa, que a veces tiene un terrible e inesperado epílogo en el que todo se viene abajo. Ejemplo característico de cine psicológico, género más teatral que cinematográfico, pero que a pesar de todo se conserva cine por el dinamismo de ciertas escenas y el rápido movimiento de la acción. "Les Grandes Familles" es una obra que consagra a Denys de la Patellière como un director escénico honrado, justo en la observación, certero en la ejecución, que sabe eclipsarse en honor de la objetividad de la historia que desarrolla y renunciar a fáciles efectos y latiguillos.

Los personajes están muy bien estudiados y obedecen en sus actos a una estricta lógica de las intenciones. No creemos que se hubiese podido llevar más acabadamente a la pantalla esta novela de Maurice Druon, tarea de una dificultad pareja a la de las versiones cinematográficas de "Guerra y Paz", de Tolstoy, o "El Rojo y el Negro", de Stendhal. La trascendencia del tema no pierde sensiblemente, y el público recogió sin dificultad las leves alusiones que se hacen a algunas personalidades en boga. Un espectador amigo, muy versado en la vida parisiense, nos hizo notar la noche del estreno, que sendos palcos estaban ocupados por tres grandes familias: los Baumgartner, los Boussac y los Béghin, y cuando se alumbraba la sala advertíase que ninguna de ellas sonreía. No había para qué. La película es más para reflexionar que para despertar hilaridades.

El diálogo, de Michel Audiart, es animado, correcto y en ocasiones chispeante. Con todo, sería injusto no reconocer que una buena parte del excelente éxito de la película se debe a la calidad de los intérpretes, de Jean Gabin a Pierre Brasseur, de Jean Desailly a Bernard Blier, y citamos con preferencia a los hombres porque en esta obra las mujeres resultan fatalmente relegadas a papeles de menor relieve. Con dignidad los desempeñan Annie Ducaux, Françoise Christophe y otras discretísimas artistas.

Terminemos estas impresiones señalando con piedra blanca "Les Grandes Familles".

"Maxime" es, en otro grado, una película francesa muy estimable, a la que le perjudicó quizás un reclamo previo demasiado rimbombante. Se trata de la adaptación de una novela de Henri Duvernois, cuya acción se desenvuelve en los tiempos que siguieron a la guerra del 14 y que el adaptador sitúa, en cambio, hacia sus comienzos —¿para qué esta modificación?— y aunque el estilo de Duvernois, ágil y desenvuelto, de un humorismo y de una picardía sanos, es imposible de ser llevado íntegro a la pantalla, la obra conserva muy notables reflejos de ese estilo en sus diálogos, en los que se respetan las intenciones del autor de la novela, un poco injustamente olvidado y tratado en nuestra época, en que se exaltan, en cambio, tantas y tan pretenciosas tonterías tan sólo porque llevan el marchamo de psicológicas.

El argumento: una dama joven, indecisa, que trata de ver claro en su corazón; un caballero ya con canas, que vive su último amor a punto de quemarse; un bellaco habituado a los lances galantes, que también cae en brazos de Cupido. Esto es todo, pero con ello una ronda de personajes graciosos, reales, mujeres de teatro, hijas de familia, un general retirado, parásitos en busca de dinero, un ambiente fútil, en el que sólo importa divertirse y en el que de pronto se impone la gravedad por la fuerza superior de los acontecimientos. Con estos elementos ha hecho Henri Verneuil una buena película y Henri Jeanson unos diálogos amenos y movidos, dando excelente ocasión de lucirse a Michele Morgan, que raya en la perfección, y a Charles Boyer, que realza también su personaje. Buen debut de Felix Marten y muy lucida interpretación de Arletty.

"Maxime" atrae mucha concurrencia a los cines **Madeleine, Gaumont-Palace** y **Richelieu.**

"Un drôle de dimanche" es el nuevo film en que Marc Allégret nos expone los caprichos del azar, de la casualidad. Frágil como estudio psicológico, lo salva una "mise en scène" hábil y acertada. Encontramos que los caracteres de los personajes centrales no están bien definidos. El esposo, digno al principio, resignado después, vengativo luego, pero de un modo algo chocarrero, se hace luego una malva y se nos ofrece conmovedor y sentimental. En esta última fase reconquista a su mujer, que lo había abandonado porque sí, para irse con otro, pretextando lo precario del hogar y el carácter del marido. Por no se sabe qué complicaciones del alma femenina, la dama vuelve a amar a su cónyuge cuando se entera de que éste trató de matarla —proyecto que felizmente fracasó por una serie de azares imponderables—, y al cabo retorna al hogar y a la vida precaria, en una atmósfera más bien empeorada, lo que no deja de ser edificante, pero poco lógico. Los dos intérpretes: Daniella Darrieux y Bourvil desempeñan sus papeles con arte y brío, bien secundados por Arletty, muy gracioso, Cathia Caro, Jean Lefebvre y Roger Hanin.

Está teniendo mucha aceptación por parte del público habitual del **Normandie, Rex** y **Moulin Rouge** esta película en la que un realismo un poco amargo se mezcla con el género comedia norteamericana, pero de la que la sensualidad está ausente, y en la que hay escenas episódicas muy apreciables, y hasta, si se fija uno un poco, una conclusión moral.

En suma, tres buenos films de mayor a menor, por el orden que van citados, y ya no es mal balance para el cine francés.

M. D.

El Trance Hipnótico Sería la Solución al Misterioso Proceder de los Faquires

A tal conclusión ha llegado un grupo de médicos, luego de presenciar una interesante experiencia ofrecida por un doctor egipcio en el Hall Alolian, de Londres

Por el Dr. W. H. SPENCER

UN GRUPO DE DISTINGUIDOS médicos se reunió en el Hall Alolian de Londres. Afortunadamente me encontraba entre los presentes. Esperábamos impacientemente, hasta que por fin un hombre delgado y morocho apareció ante nosotros y nos fue presentado. El sonrió al vernos. Inmediátamente fueron traídas dos guadañas a la sala y puestas una paralela a la otra, a una distancia de 1 metro y 20, y dispuestas con sus afiladas puntas hacia arriba. Ahora sólo yo puedo decir lo que vi, pero todos los que estaban en la sala vieron lo mismo. El hombre morocho era el doctor Tahra, un egipcio graduado en la Universidad de la Sorbonne, en París. Sonrió nuevamente el Dr. Tahra y llevó su mano hacia la cabeza. Luego apretó con el pulgar una de sus grandes arterias de la nuca.

Quedó instantáneamente en un hondo estado cataléptico. Su cuerpo presentaba una asombrosa rigidez. Dos ayudantes se acercaron a él, levantaron su cuerpo y lo colocaron cuidadosamente sobre las dos afiladas guadañas, de manera tal que la espalda descansaba en una y los tobillos en la otra.

El cuerpo de Tahra quedó allí tieso. Más tarde, los dos hombres se sentaron sobre su estómago. El cuerpo continuaba sin acusar cambio alguno. Poco después los dos ayudantes movieron el cuerpo del doctor Tahra y lo pusieron en el piso. El egipcio fue saliendo entonces de su estado de rigidez hasta que llegado un momento se puso de pie por sus propios medios, pareciendo estar completamente ileso. Las guadañas no habían logrado cortarlo, ni el peso de los ayudantes sobre su estómago había causado efecto alguno. Todo este procedimiento fue supervisado muy estrechamente por los distintos médicos británicos. No hubo oportunidad de truco alguno para la realización de tan interesante prueba. Debimos confesar nuestro asombro.

En otra ocasión nos sentimos realmente asombrados al advertir una semejante invulnerabilidad en otro cuerpo que no había entrado en estado de rigidez. Esto sucedió en Estambul. Allí ví al jefe de un conjunto de derviches, los que desnudos hasta la cintura, hicieron incrustar una daga "adentro" de su vientre. He puesto la palabra "adentro" entre comillas, pues el cuerpo del hombre resistió el impulso como si fuera de acero. Ni siquiera resultó rasgada su piel. Examinamos con precaución el torso desnudo del derviche como así también la daga. Estuvimos junto a él durante el experimento.

Los procesos biológicos y químicos que sufren las células de la piel humana para resultar invulnerables, son aún inexplorados, aunque el fenómeno ha sido muy a menudo catalogado como verídico. A esta categoría pertenece también el muy frecuente acto de yacer sin ser herido sobre una cama de clavos con sus puntas dispuestas hacia arriba.

Durante mis viajes por Asia he visto a muchas personas sentadas sobre pinchos, caminando descalzos sobre trozos de carbón encendido, pinchando sus mejillas, lenguas, brazos y piernas con clavos y largas agujas, todo esto aparentemente sin sentir dolor ni sufrir pérdida de sangre.

En la actualidad la ciencia llega a darse cuenta de cuán poderosamente puede influir la mente en las funciones del cuerpo, hasta en su anatomía. Ciertas ideas y emociones, tales como el temor y la angustia, pueden causar mudez, rigidez, parálisis de miembros, etc., preocupación que en realidad es un temor retenido puede causar úlceras en el estómago, enfermedades del corazón u otros males.

Es un hecho indiscutido que en un estado de intensa concentración la mente es capaz de neutralizar el dolor. Nosotros sabemos cuan a menudo una persona que está trabada en lucha no se da cuenta que está herida. Ello ocurre porque su concentración sobre otra idea, la de vencer o matar a su enemigo, sobresale y expulsa la sensación de dolor.

En un estado hipnótico o semihipnótico también la gente es insensible al dolor. La razón de esto está basada en que la hipnosis, básicamente, es sólo un estado de honda concentración, alcanzada por medio de la eliminación de influencias que podrían distraer. De hecho el hipnotismo comienza a ser usado en la cirugía como sustituto de la anestesia.

Una concentración anormalmente intensa puede causar la contracción de venas y arterias y prevenir que las heridas sangren.

En contraste con los fenómenos mencionados, el conocido "truco de la cuerda" no es legítimo. Está por el contrario, basado en la sugestión del público.

El mago arroja una cuerda en espiral hacia el aire. Esta se deshace y se pone rígida con su punta hacia arriba. Luego un niño trepa hacia la parte superior de la soga y lo mismo hace el mago. Ambos desaparecen en el aire. De pronto se oyen gritos. La cabeza, los brazos, las piernas, el tronco del chico caen al suelo por separado. Más tarde se ve al fakir deslizarse por la cuerda hacia abajo. Pone las partes sangrantes del niño en una canasta y la cubre. Después arrolla la cuerda, recogiéndola despaciosamente y abre la canasta. Esta se encuentra vacía, pero en ese momento el niño aparece a cierta distancia y camina con una sonrisa dirigida a los espectadores que sin excepción viven en el mayor de los asombros.

Para investigar la veracidad de este truco, muchas personas lo han dibujado y fotografiado con el siguiente resultado asombroso: los dibujos muestran cada fase del asunto, pero las fotos presentan nada más que a un grupo de gente que mira hacia arriba con el fakir y el chico entre ellos. Esto demuestra que lo que sucedió fue completamente imaginario.

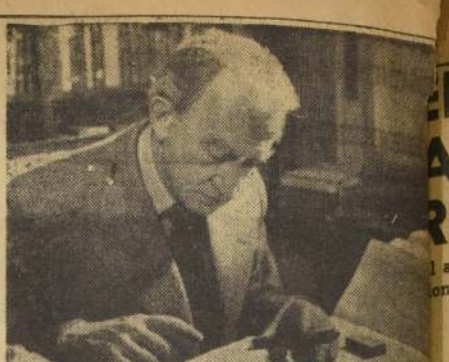

EL FILOSOFO Jorge Lucacz

FILOSOFO MARXISTA PRONUNCIA CONTRA "REALISMO SOCIALI

El gran pensador húngaro Jorge Lukacz, que silencio desde la insurrección de Budapest, romperlo con la publicación de una nueva

Por BERNARD FLOR

BERLIN. — Enero de 1959. — Desde la ción de Budapest, el nombre de Jorge Lukacz perman más completo silencio. El filósofo marxista, que fue Cultura en el efímero gobierno del infortunado Presid compartió el cautiverio del Primer Ministro y de los bros del "Gabinete de Octubre", pero volvió a Hungría sus compañeros. Lukacz no figuró como acusado en el Nagy y vive hoy, sin duda, en medio de una paz relat dos modos, su nombre no ha aparecido a menudo, des acontecimientos, ni en la prensa ni en las librerías.

De ahí la sorpresa que ha causado la aparición de un libro de Jorge Lukacz, en alemán y publicado por cuenta de una editora alemana. Huelga decir que se trata de Alemania Occidental, pues los editores del Este, incluida la firma berlinesa "Aufbauverlag" (editora antaño de varias obras de Lukacz), cesaron desde hace unos años de contribuir a la publicación de las obras de ese pensador herético. La nueva obra del filósofo húngaro, titulada "Wider den missverstandenen realismus" ("Contra el realismo mal comprendido") ha sido editada por la "Claassen Verlag", de Hamburgo.

Los ensayos que constituyen ese volumen, son los textos de las conferencias pronunciadas durante los últimos años por el eminente filósofo en diversas ciudades de ambos lados del telón de acero: Ber Varsovia, Viena, Ro Turin, Bolonia y Fl mo vemos, el Occi na en ese itinerari renciante.

EL "REALISMO TA", SEGUN LUK primer blanco de L lucha contra el "re comprendido", es socialista". Ese pres mo, explica el auto bien un romanticis mente revolucionario ciedad sin clases es pectiva del porvenir nismo. Al confund sociedad concreta, t existe actualmente ses bajo dominación los conflictos de la e reducen a estúpidas de sabotaje y de espi conflictos sociales ex los países comunista flictos de ideas, entr y no entre agentes de ro y honestos ciudad ticos. La noción de tal como la concebía infinitamente más con la imagen caricaturesc real, expuesta en las piezas de teatro so la era staliniana.

Ahora bien, el filó tico literario húngaro mita a esa crítica de tura oficiosa rusa. A mismo a la literatur dente" occidental, Proust, James Joyce, Benn, Musil, Samue Hofmannsthal, André mus, Hemingway Wolfe, son, a juicio tores "decadentes" q los ojos ante la real túan al hombre en dad absoluta, fuera de zo social.

¿Es Jorge Lukacz mente hostil a esa "decadente" o, como bitualmente en los p Este, "formalista"? No vemos a asegurarlo. hay veces que, a trav críticas, uno cree perc especie de nostalgia de do en el que tales obra aún ver la luz.

La condena de cierto tos de la literatura o no significa, en modo que el autor considere so "burgués" ("capitali mo incapaz de produ valiosas. Por ejemplo, ta su ferviente admi Roger Martin du Gar Thomas Mann, a los sidera como maestros literatura auténticam lista. En su opinión, tores no escamotean los nismos sociales al an los tormentos de un a taria. Para Lukacz, listas, herederos de las tradiciones de la novel ta del siglo XIX, son tes de un realismo prendido, de un "realis co". Lukacz consider autores como precurso neros", de una literatur na que refleja la co de la vida social. A la debieran ir a apren los escritores socialis o no soviéticos.

Reducido de ese mo tas ideas esenciales, miento de Jorge Luk parecer esquemático, La verdad es que, por lo es. Pero, por otra contiene brillantes co sutiles análisis a tra cuales el autor se por encima del nivel de los doctrinarios

El prefacio, obra Lukacz, ofrece un ticular. El autor efecto, que no asis Congreso del Partid ta de la URSS para "realismo socialista" la libertad de termi lo se la concedieron mente. Eso quiere aquello que Lukacz desde hace largos pudo exponerlo me dentes alusiones hac que Malenkov, y lue chev, otorgaron a res cierto margen de men y un moderado de crítica.

Para la Mujer y el Hogar

POR MADAME TOVARECH

Ventana de la Moda

DOMINIQUE ha adoptado una "toile" "Marbrella", estampada y labrada, para realizar un vestido de verano sobriamente elegante. Unas rosas, con sus largos tallos, recubren decorativamente el cuerpo, sin mangas, con escote redondeado y subrayado con una tira al bies, y la falda, a la que unos grandes pliegues flexibles dan un movimiento redondeado. Un cinturón con bucle acentúa la sencillez del modelo.

Los Maridos Descuidados

LA esposa puede tener la casa muy bien instalada, disponer de muchos recursos, pero, si no cuenta con la compañía de su marido, se siente sola. Pareciera que muchos hombres no comprenden esto. Viven dedicados al trabajo y en los días de descanso, acostumbran a reunirse con sus amigos para un partido o una simple conversación. Y cuando advierten que sus esposas viven tristes, las juzgan demasiado exigentes. "¿No le doy todo el confort?" Sí, pero el confort material no elimina la soledad espiritual. Entonces algunos tienen una idea: le obsequian una radio último modelo, y aún tienen la delicadeza de escribir unas líneas en la tarjeta, seguros de resolver de este modo el problema: "Para que no te sientas tan sola, con todo el amor de tu..."

El alma de la mujer es esencialmente romántica. Ella quiere tener en su marido un eterno admirador. Se siente mal si anda sola. Al fin de cuentas, no es viuda. Que mediten en esto los maridos descuidados.

CUANDO SE MAQUILLE, DESTAQUE SUS PUNTOS MAS FAVORABLES

SE que este tono de polvo facial es demasiado obscuro para mí —nos decía una amiga... pero era el único que tenía a mano. Esta no es una excusa. En cuestiones de maquillaje lo único admisible es lo perfecto. Es preferible no usar un cosmético si no tiene el que más convenga a su rostro y tipo.

El polvo facial demasiado claro o demasiado obscuro se hará notorio alrededor de los ojos y cejas.

Su lápiz labial debe combinar perfectamente con su vestido, ojos y cabellos. Una morocha, por ejemplo, quedará muy mal si usa un lápiz labial demasiado claro. Necesita algo que combine con su propio, y vibrante color.

Aún el esmalte para uñas es de capital importancia. Las uñas y los labios deben combinar exactamente, y armonizar al mismo tiempo con la vestimenta que se usa en determinado momento; imagínese una mujer que usa un lápiz labial rosado y esmalte para uñas en tono coral! Creemos que pocas cosas hay más chocantes que ésta.

En el terreno del maquillaje lo sabio es usar únicamente lo que sea perfecto para usted. Tire o regale todo lo que no se halle en esas condiciones. Cada cosa debe ser justamente lo indicado, de acuerdo a las órdenes de un experto en belleza. Así podrá destacar sus puntos favorables y disimular los que no lo son.

LA MISION DE LAS MADRES

NADA ES COMPARABLE a la atención materna para un niño. Muchos niños a los cuales se acusa de "insoportables", lo son frecuentemente, porque se sienten abandonados por su madre. No precisamente porque ella los abandone, sino porque se dedica a otros intereses y, cuando llega el momento de atenderlos, está irritada, cansada, impaciente. No tiene tiempo para ellos, ni para tratarlos con dulzura, ni para prodigarles ternura.

Es así como se forman hombres de reacciones contradictorias, personas que serán siempre unas inadaptadas en la sociedad.

La misión de madre es la más importante y delicada. Es misión exigente que obliga a sacrificios, devoción y mucho amor para ganar el cariño de los hijos e inculcarles el ejemplo de responsabilidad y devoción.

SINCERIDAD EN EL AMOR

HAY muchachas que se arrepienten cuando rompen un noviazgo por la simple razón de que no amaban al novio. Se arrepienten porque saben que el novio las amaba de veras. Pero no debe haber motivo de arrepentimiento sino es de lamentar que la muchacha no haya podido corresponder a ese sentimiento que habría hecho la felicidad de ambos.

El amor es un sentimiento espontáneo, es inútil pretender forzarlo.

Nadie pierde siendo sincero. Si ella comprendía que no se sentía atraída hacia él, aunque valora las cualidades, es natural y noble que no le engañara desempeñando un papel falso y no sentido.

De Mantel Largo

ZAPALLITOS RELLENOS

Ingredientes:

8 zapallitos
350 gramos de arroz
50 gramos de manteca
½ taza de queso rallado
2 huevos
½ taza de aceite

Hervir en agua con sal 8 zapallitos de tamaño mediano. Cortar al medio, quitarles las semillas y dejarlos escurrir poniéndolos boca abajo. Aparte hervir 350 gramos de arroz, escurrir, mezclar con 50 gramos de manteca, media taza de queso rallado, sal, perejil picado y dos huevos. Rellenar los zapallitos, acomodarlos en una asadera con aceite y cocinar en horno moderado.

El Ritmador Automático, Aparato Electrónico que Resucita a los Muertos

l apoyo que a la medicina presta la ciencia electrónica, en diagnósticos, investiga-ones y cirugía, constituye una de las conquistas más extraordinarias de los tiempos actuales

Por el Dr. FERNANDO CASASBELLAS, Vicepresidente de la Sociedad Científica de Chile

HA DESPUES de medianoche cuando ocurrió una dramática cadena de acontecimientos en el Hospital "Beth Israel", de la ciudad de ston. El corazón de un paciente que recién había sido sometido a grave intervención quirúrgica abdominal comenzó a fallar y se de-vo. No había cirujano inmediatamente disponible para abrirle el tó-x y someter a masajes el órgano vital paralizado. Bajo circunstancias marias, el caso habría llegado a su término con una anotación en los ibros del hospital: "El enfermo murió tranquilamente mientras dor-a". Empero, esta vez la historia tuvo muy diferente fin.

En el mismo instante del paro rdíaco, los cables conectados al echo desfallecido anunciaron el ho a un aparato situado junto a cama. La respuesta fue in-diata. Comenzó a sonar una panilla de alarma que hizo ndir a una enfermera; pero mu-o antes de que ésta llegara, el rato estaba tomando medidas resucitación, pues comenzó a parar descargas eléctricas de 60 tios, al ritmo de 60 golpes por nuto, a través de dos electrodos ados al tórax del moribundo. acompasados estímulos eléctri-dieron nueva vida al corazón enido, que pronto recuperó su o normal. Dos semanas des-s de este estrecho contacto con muerte, el paciente marchó a su ar, totalmente restablecido.

sta máquina salvavidas, el rit-dor automático cardíaco, es un emplo de los extraordinarios apa-os electrónicos que cada año gan mayores papeles en la me-ina. Desde hace varios años, los édicos saben que la existencia mana es largamente un fenóme-eléctrico. Corazón, cerebro y úsculos emiten débiles pero de-tables mensajes eléctricos que tan vividas historias de los fun-namientos orgánicos. Electrocar-ráfos, encefalógrafos y miógra-s han llegado a ser herramientas ndard del diagnóstico, mientras ltiples mecanismos electrónicos rvienen en los tratamientos. amático ejemplo es el ritmador rdíaco.

Recientemente los investigadores la "Clínica Mayo" pusieron a bajar nuevos conocimientos elec-ónicos que añaden a la cirugía nuevo factor de seguridad. Pa-comprobar la profundidad de anestesia, los anestesiólogos de-nden usualmente de signos exte-res: pulso, presión sanguínea, atación pupilar. Las ondas ce-brales constituyen un indicador cho más sensitivo. Los exper-s de "Mayo Clinic" utilizaron es factor para construir una má-na anestesiadora virtualmente tomática. Si el paciente está a nto de despertar, la máquina le ministra más anestésico; si está demasiado dormido, corta las válvulas.

Las máquinas de ondas cerebrales también están ayudando al diagnóstico de numerosos trastornos: epilepsia, tumores y lesiones traumáticas cerebrales. Pero en casos límites, los surcos son a menudo difíciles de interpretar. Un proyecto conducido por el Instituto Tecnológico de Massachusetts lleva las ondas cerebrales a una computadora electrónica que las separa automáticamente en esquemas diagnósticos.

ENORME MAQUINA radiante, rotatoria, energizada por cobalto radioactivo, para el tratamiento del cáncer y de otras afecciones humanas.

EL SANGUINOMETRO PARA DESCUBRIR ANEMIAS

Muchos de los nuevos aparatos electrónicos están diseñados para simplificar complicados procedimientos de laboratorio. El reciente sanguinómetro del "Sloan-Kettering Institute", por ejemplo, es un circuito cerrado de televisión que analiza una muestra de sangre y suministra los datos a una computadora que, en segundos, entrega un recuento completo de glóbulos blancos y rojos. Este sanguinómetro va a jugar un gran papel como diagnosticador de carcinomas: las células malignas tienden a ser más grandes que las normales, y la diferencia es prontamente descubierta por los sensibles tubos analizadores.

Los adiestrados dedos de un médico palpan el exterior del cuerpo en una tentativa para localizar trastornos internos: hígados, bazos o ganglios ensanchados. Pues bien, los dedos electrónicos son infinitamente más sensitivos y más penetrantes. Con facilidad descubren pequeños tumores cerebrales escondidos en las oscuras circunvoluciones. Cuando el cirujano los busca a ciegas rompe complejos de memoria o paraliza músculos importantes.

BOMBARDEO NEUTRONICO CONTRA CANCERES

Numerosas sustancias, notablemente el arsénico, tienen tendencia a concentrarse en los tejidos tumorales del cerebro. En un nuevo procedimiento, se inyecta arsénico radiactivo en la corriente sanguínea que, en una hora se concentra dentro del tumor. La radiación emitida la recogen los contadores de centilación movidos alrededor de la cabeza. Los resultados son inscritos en forma de puntos sobre papel, y la concentración más oscura es el tumor. Por otra parte, el boro, como el arsénico, tiene afinidad tumoral. Después de inyecciones de boro, los pacientes son sometidos al bombardeo neutrónico de una pila atómica. El boro emite entonces radiaciones letales a las células cancerosas.

Lesiones cerebrales causadas por venenos, accidentes y afecciones, a menudo resultan en enfermedad de Parkinson, o rigidez con temblor de los dedos. Hace algún tiempo, los cirujanos descubrieron que al se destruye una pequeña área interior del cerebro, el Parkinson suele desvanecerse mágicamente. Ahora, a través de una minúscula trepanación, introducen dos cablecitos para quemar eléctricamente la lesión, obteniendo, asimismo, dramáticas curas. Igual procedimiento se está empleando para adherir retinas desprendidas, causantes de ceguera: pequeñas quemaduras eléctricas dan nuevo apoyo al órgano desprendido.

En creciente cantidad, los adminículos electrónicos se abren camino en hospitales y salas operatorias. El oximetro, por ejemplo, da a los anestesiólogos la medición exacta del oxígeno en la sangre del paciente dormido, mientras una fina aguja con transitores mide la temperatura de cualquier órgano profundo. Por otra parte, un supersensitivo estetoscopio capta soplos cardíacos no audibles al simple oído, descubriendo precozmente enfermedades del corazón, o captando latidos fetales durante el parto, por si hay necesidad de operar.

Por primera vez, mediante electrónica, es posible ver intrincados procesos vitales, pues la luz ultravioleta invisible ilumina bajo el microscopio los fragmentos de tejidos transparentes vivos. Otro reciente descubrimiento es la "radiopíldora", una pequeñísima estación radioemisora, que se traga y pasa a través del tubo digestivo, dando nueva luz sobre fisiología básica y sobre numerosas afecciones locales.

OJOS ELECTRONICOS PARA CIEGOS

En un experimento profético del campo de la oftalmología se conectó un suministro a la corteza visual del cerebro de una mujer totalmente ciega por 18 años. Al encenderse una luz frente al tubo suministró una minúscula corriente y la enferma "vio" el resplandor luminoso. Ahora se está trabajando en refinar este aparato para que reproduzca imágenes exactas.

El doctor Francois Paycha, de París, está diagnosticando enfermedades mediante una computadora electrónica. Los síntomas se punzan en una tarjeta y la máquina suministra el diagnóstico. No se trata de reemplazar la memoria de los doctores sino de suplementarlos con una inapreciable memoria electrónica. El casamiento de la ciencia electrónica con la medicina es una de las más significativas realizaciones actuales, para más exacto diagnóstico, mejor cirugía y más grande oportunidad de investigación.

Dr. F. C.

Ricardo A. Latcham y los Contornos Multiformes de su Personalidad Literaria

El catedrático se convierte en Embajador, y representará a Chile en la República Oriental del Uruguay.— El ensayista y el crítico. —Fundador del Partido Socialista y diputado por Santiago con la más alta votación.— Cautín y su retiro de la política

Por JULIO CESAR JOBET

I

RICARDO A. LATCHAM, eminente catedrático de literatura española e hispanoamericana en el Instituto Pedagógico de la U. de Chile y crítico de larga y fecunda labor, ha publicado, en la editorial Zig-Zag, una copiosa antología del cuento hispanoamericano contemporáneo. Nadie más capacitado para llevar a cabo obra semejante, por su conocimiento profundo de la producción artística de Hispanoamérica. Una dedicación entusiasta y devota a la investigación sistemática de la historia literaria del continente, lo coloca en lugar destacado entre los más competentes especialistas. Precisamente, Latcham prepara desde hace varios años una obra de conjunto sobre el desarrollo de las grandes corrientes literarias de Hispanoamérica. La lectura de algunas de sus páginas nos permite afirmar que un feliz equilibrio de erudición y crítica y una gran calidad interpretativa, harán de ella un magnífico e irreemplazable tratado de las literaturas del nuevo mundo.

Su reciente antología presenta a las corrientes más nuevas y a los nombres más representativos del cuento hispanoamericano. Una atinada selección de los cuentistas nacidos alrededor o con posterioridad a 1910, de los diecinueve países hispanoamericanos, suministra un cuadro amplio y sugestivo de las distintas tendencias del relato en esta parte del universo. El cuento rural y el de la ciudad; el cuento de contenido social y el estrictamente psicológico; el cuento antiimperialista y el existencial, toda la gama de temas y actitudes se encuentra expuesta en esta substanciosa y esmerada antología. Notas biobibliográficas de los autores facilitan su ubicación y los datos esenciales de su actividad literaria. Sin duda, esta antología es un valioso e indispensable examen del relato hispanoamericano de lectura obligada y agradable para quien desee poseer un panorama de la reciente literatura continental.

II

La publicación de la antología indicada reitera los contornos multiformes de la personalidad intelectual de Ricardo A. Latcham, aunque su actividad regular se ha orientado, principalmente, en dos sentidos: hacia la cátedra en el Departamento de Castellano del Instituto Pedagógico, y al ejercicio de la crítica literaria en diversas revistas y diarios (por ejemplo, en LA NACION, desde 1940 a 1948, y reiniciada a fines de 1958), también ha desarrollado una amplísima labor de conferenciante, dictando innumerables conferencias a lo largo de Chile y numerosísimos cursos en países de América y de Europa, sobre literatura chilena e hispanoamericana.

Sus varios libros pertenecen al género ensayístico, y con ser su producción muy importante, su obra de mayor envergadura permanece inédita. La trabaja y pule con minuciosidad, resultado de sus dilatadas investigaciones y reflexiones a lo largo de treinta años de estudios y enseñanzas.

Ricardo A. Latcham, no obstante sus tareas docentes, periodísticas e investigativas, y sus viajes frecuentes, dedica una parte considerable de su existencia a visitar librerías, frecuentar tertulias, callejear, mantener contacto palpitante con la vida cotidiana donde late el alma nacional y golpean los problemas del pueblo. Y en este contacto y deambular se demuestra siempre un observador inteligente y un conversador inagotable, agudo, ameno y pintoresco.

La inmensa labor ensayística y crítica de Ricardo A. Latcham, tiende al examen sociológico de la evolución histórica de Chile y al análisis original de su realidad cultural. Como crítico ha estimulado la producción literaria vernácula y le ha concedido alta jerarquía; ha luchado por elevar a respetable nivel a nuestros autores y ha despertado interés por su obra. En general, ha inculcado amor por nuestro hacer literario y artístico. En su calidad de maestro ha formado generaciones de profesores en el estudio y afecto de las tradiciones culturales y literarias nacionales. En estos aspectos se asocia estrechamente con otros dos grandes escritores: Domingo Melfi, crítico galano y erudito, y Mariano Latorre, maestro y novelista notable.

Domingo Melfi, Mariano Latorre y Ricardo A. Latcham fueron amigos íntimos, de tertulia diaria, y de objetivos literarios comunes. Su amistad y mutua comprensión fluían de compartidas opiniones estéticas y de idénticas inclinaciones artísticas. Aunque los tres poseían sangre europea y una amplísima cultura "occidental", pusieron su inteligencia y su sensibilidad, fundamentalmente, al servicio del estudio, comprensión y exaltación de lo autóctono. La obra de los tres ha difundido y prestigiado la literatura nacional, acreditándose como adalides de la tradición inaugurada por Lastarria, en 1842.

Melfi falleció en 1946, y Latorre, en 1955. Ricardo A. Latcham, mucho más joven (nació en 1903), prosigue en su incansable tarea de investigación y de crítica de la realidad literaria hispanoamericana y chilena. En artículos, ensayos, antologías, conferencias y cursos, vierte ininterrumpidamente sus vastos estudios eruditos y sus penetrantes juicios valorativos. Esta incesante actividad literaria ha merecido un reconocimiento indiscutible, y ratificándola, la Academia Chilena de la Lengua lo llevó a su seno. En el día de su incorporación leyó una hermosa monografía sobre su formación intelectual (Latcham se nutrió en un hogar de gran ambiente y rigor científicos, pues su padre, don Ricardo E. Latcham Cartwright, fue un eminente sabio antropólogo, y, enseguida, verificó sus estudios superiores en la España liberal prerrepublicana, de intensa vida intelectual) y las tertulias literarias en Santiago, en la década de 1920-30.

Ricardo A. Latcham es, ante todo, una personalidad literaria, y en el presente, un intelectual independiente frente a los problemas políticos.

III

Sin embargo, durante años, actuó con singular brillo en el ardiente campo de las luchas político-sociales. Su trayectoria política fue densa en toda suerte de peripecias. En la recién pasada contienda presidencial se destacó entre los intelectuales partidarios de la postulación del actual Presidente de la República.

A nuestro criterio, su actividad en la organización del movimiento socialista entre los años 1932 a 1945, posee una gran trascendencia. Participó en los sucesos de junio de 1932, y, enseguida, en la fundación del Partido Socialista, el 19 de abril de 1933. Se transformó en uno de sus mejores líderes. Al servicio de la propagación del ideario socialista puso su elocuencia briosa y resplandeciente. Sus discursos fustigaban con palabras lapidarias a las autoridades represivas y ridiculizaban con ingenio sarcástico a sus contrincantes. Acusaciones valientes, anécdotas sabrosas, adjetivos inolvidables, todo en un estilo original y vibrante, hicieron de Ricardo A. Latcham el orador más atrayente y escuchado de aquellos años fervorosos. En 1935 salió elegido regidor por la comuna de Santiago, y en 1937, diputado por el primer distrito, con la más alta mayoría de la época. En ambos cargos exhibió su cultura, su ardor polémico y su relevante personalidad de orador erudito, distinguido y, al mismo tiempo, popular. En 1938 se retiró del P. S. para fundar la Unión Socialista, de efímera existencia, a raíz de discrepancias en el problema presidencial. Más tarde, reingresó al P. S. y en esta etapa se le designó candidato a diputado por la provincia de Cautín.

Recuerdo siempre aquella campaña de dos meses (enero-marzo de 1945), en una región agraria difícil, dominada por caciques cohechadores. Me tocó acompañarlo en todo su periplo. Su jornada inicial constituyó una advertencia condensada de su ritmo y alternativa. Una mañana temprano partimos de Temuco a Pitrufquén, para sincronizar con una destartalada "góndola" en dirección a Toltén. Intelectuales un tanto despectivos de los convencionalismos de itinerarios, escogimos el día en que no se producía la combinación y quedamos aislados. Atribulados por nuestro primer desacierto, nos lamentábamos en la estación, cuando un comedido comarcano nos indicó un enorme camión cargado con sacos de harina, herramientas y varios campesinos y mapuches, próximo a partir hacia el primer punto de nuestro "plan de jiras". Nos apersonamos al chofer y éste aceptó con agrado llevarnos. Nos acomodamos entre los sacos y utensilios, y a un par de kilómetros de marcha estábamos tan inconocibles como si en nuestra existencia no hubiéramos hecho otra cosa que cargar sacos harineros. Para desgracia, a media hora de viaje, se descargó un violento chaparrón de verano, y en pocos minutos nos caló hasta los huesos. Lo soportamos estoicamente durante una hora. El agua y la harina formaron una sólida caparazón, recubriéndonos como una curiosa armadura de carnaval. Cesó el aguacero y de nuevo brilló el sol esplendoroso con una agradable brisa del sur-oeste. Nos secó con rapidez y, luego, unos cuantos manotazos desprendieron la harina adherida a nuestras ropas. Así llegamos a Toltén, frescos y limpios, tal si hubiéramos realizado el viaje en un cómodo coche de lujo. Durante aquellos meses visitamos todos los rincones de la hermosa provincia de Cautín, haciendo oír la voz del socialismo a través de nuestra "plataforma electoral".

Ricardo A. Latcham pronunció toda clase de discursos y anduvo a pie, a caballo, en bote, en carreta, en auto, en tren y hasta en una goleta pesquera en la bahía de Queule. Cruzamos ríos, lagos, bosques y caminos; verificamos reuniones en villorrios, colonias, al pie de volcanes y frente al mar; en modestas ruecas y en locales o teatritos de las pequeñas ciudades provincianas. En Puralaco, lugar donde el manso río Boldos tuerce hacia Queule, bordeando una montaña cubierta de ulmos floridos, de intenso perfume, pronunció Ricardo A. Latcham uno de sus discursos más extraordinarios. En la capilla evangélica, ante medio centenar de campesinos y mapuches, abrió la gran Biblia que estaba sobre la mesa, leyó una de las epístolas de San Pablo y a continuación la comentó vinculándola al ideario socialista, moderno intento de dar realidad a esas ideas de justicia e igualdad, en un magistral sermón cristiano-socialista, que siempre recuerdo y, a la vez, lamento no haber registrado textualmente...

Fue derrotado en esa fulgurante campaña, pues las huestes agropecuarias ya estaban comprometidas con sus mayorales, pero fue inolvidable experiencia de agitación y pintoresquismo.

Más tarde, R. A. L. se alejó de la política, para encerrarse en sus estudios literarios, en la docencia y la crítica, dedicando el saldo de su actividad a la participación responsable en organismos de escritores, desligado de la filiación militante y tumultuaria. Desde entonces su posición ha sido la de un ciudadano ajeno a posiciones tajantes, dogmáticas, mezcla de ortodoxismo doctrinario y oportunismo cotidiano. Por sobre todo, trabaja con tesón en su obra literaria. En Montevideo, donde representará con brillo a Chile, dispondrá de la necesaria tranquilidad para darle término. Y mientras tanto, artículos sagaces, ensayos eruditos y conferencias brotarán de su inagotable inquietud y de su fértil pluma. Viejo y generoso amigo, le deseamos, fraternalmente, éxito en su nueva misión y desde luego nos adelantamos a subrayar el brillo y la dignidad que sabrá dar a su función de embajador de la cultura chilena en el simpático país de Rodó y Frugoni.

J. C. J.

RICARDO A. LATCHAM

CELIA LEYTON Y SU OBRA DE ARTE SOBRE LA TRADICION HISTORICA DE MAPUCHES

Pintura de una raza que yo conozco y que está fielmente representada en su más noble aspecto" —dijo Alvarez de Sotomayor comentando la exposición de la artista en Madrid

Por HENRIETTE MORVAN

E NIÑA, Celia Leyton, la pintora "chilena" por excelencia, copió flores y afardeceres arrebolados. Hay, de aquel tiempo, en sus cuadernos, apuntes que no quisieron convertirse en "Diario":

"Sufro al ver que los colores de las tardes arreboladas y de las flores a pleno sol, cambian tan rápidamente. Quisiera ser pintor o poeta para dejar un recuerdo fino y durable de ello...". Más tarde, Celia Leyton tendría la satisfacción de ver cómo los colores obedecían a sus pinceles, "tal cual hijos obedientes", según dijo de ello un crítico en España.

Sin embargo, ya surgida la artista en su tierra temuquense, comprendió que su deber de chilenidad llevaba a ser mayormente útil a su patria, a su historia, y se acercó al Arauco ya domado en apariencia; pero siempre vibrante en sus tradiciones de raza que se exhibe, mezclada con nuestra sangre. Se propuso realizar un trabajo de restauración histórica, de ahí que su objeto principal fue pintar mujeres con sus rasgos físicos verdaderos, y en su propio ambiente. Para conseguirlo, Celia Leyton no omitió ningún sacrificio: se internó en la tierra mapuche y convivió con los araucanos. De entonces datan sus siguientes palabras: "Me convencí de que el comentado orgullo del araucano es dignidad, y sólo se puede llegar hasta él con afabilidad; personalmente, a mí no me costó mucho: adornaba en ellos grandes virtudes. Mi éxito ha sido casi siempre espiritual, pues con mi quijotería, creo que he realizado una obra cultural, muy modesta pero que debió no haber sido costeada por el Gobierno..."

Celia Leyton es una luchadora; amó la tierra y la gente de Arauco durante veinte años, en unas cuantas obras, registrando los ritos, costumbres, ideas religiosas y la etnología del pueblo, y según el crítico de Madrid, Tristán Yuste, ha realizado una labor de exaltación que ha alcanzado su cima en el mural titulado "Evolución de la cultura araucana", en la que incide el pasado, representado por la "machi" (médica, maga), y el presente, por el maestro, que inicia a los indios en la nueva cultura..."

Es necesario agregar que Celia Leyton, para explicar mejor aún el significado de estos cuadros araucanos, se impuso la obligación de escribir un libro: "Araucanía", que ya va en la segunda edición, y ha sido traducido al inglés y al francés.

CELIA LEYTON

El hecho de que Celia Leyton, nacida en Santiago, llegara como profesora de dibujo al Liceo de Temuco, influyó poderosamente en lo que formaría más tarde su acendrada vocación de artística intérprete de los mapuches. Y ella fue la que con incansable entusiasmo invitó y entusiasmó a la gente joven de Temuco, a fin de que creara la Academia Pictórica, después Academia de Bellas Artes, trabajando siete años en ella.

Llegada la jubilación como profesora, Celia Leyton cumplió con su más bello sueño: llevar a toda América y a Europa sus mapuches...

Antes de partir en ese viaje de arte y esfuerzo, en el que si bien se consumirían todos sus ahorros de maestra, se le abrirían incontables vías de admiración por el extranjero y vías de admirada comprensión de lo que fuera y es Arauco, por parte de habitantes de otros países, la artista ejecutó en el Liceo Gabriela Mistral, de Temuco, una pintura al fresco representando en ella al primer profesor araucano: NEGULMAN.

Después, partió rumbo a Europa, con unas 40 telas —¡pesada carga al tratarse de óleos!—, y todos sus sacrificios fueron compensados, al ser recibida magníficamente en Madrid, donde gustaron sus pinturas, celebrando diversas exposiciones, ya sea en el Instituto de Cultura Hispana o en otras Salas de Arte. De estas muestras, los críticos españoles se expresaron en unánime forma:

RAMON D. FARALDO: "Como expresión de un mundo nuevo para la pintura, el arte de Celia Leyton equivale a un fabuloso descubrimiento..."

FERNANDO A. DE SOTOMAYOR, del Museo del Prado: "Celia Leyton, pintora de una raza que yo conozco y que está fielmente representada en su más noble aspecto..."

ELLOT: "El valor de la obra de Celia Leyton radica tanto en la calidad artística como en la tradición e historia legendaria. Quiero decir que hace, a la vez, pintura e historia. Representa a Chile, su patria, en dos aspectos igualmente interesantes: el cultural colombino y el precolombino indígena".

JULIO FRIINAS: "Tan viva está la raza araucana, su impulso épico, con gesto de proeza y acompañamiento de octava real, en la pintura de Celia Leyton, que para mí la tengo como la más española de las pintoras hispánicas. Su exposición en Madrid ha sido un mensaje de fraternidad y descubrimiento".

Podríamos citar muchas otras opiniones de críticos americanos y de otros países de Europa; pero basta con esto.

Después de tener a su haber más de 25 exposiciones en Chile y diferentes países, Celia Leyton sabe que siquiera ha logrado la comprensión y el aplauso de los artistas, profesores y admiradores, para quienes la historia tiene real importancia y la pintura es un arte al servicio de la expresión y de la humanidad.

Ella ha obtenido Medalla de Oro en nuestra Escuela de Bellas Artes; en la Exposición de Pinturas de Concepción y en la Municipalidad de Temuco. También se llevó la Tercera Medalla en el Salón Nacional de Bellas Artes; la Medalla de Plata en la Municipalidad; Primer Premio en la Semana Penquista, de Concepción; Primer Premio en la Exposición de Concepción, etc.

De regreso de su viaje por el extranjero, le han sido solicitadas diversas charlas que, conjuntamente con sus Exposiciones de Apuntes de Viajes, ha efectuado en el Instituto Chileno de Cultura Hispana; en el Santiago College, en la Universidad Técnica del Estado; Escuela Industrial de Temuco; en diversas salas de asociaciones artísticas. Allí se ha oído su palabra cálida para decir el intercambio cultural y espiritual que ha hecho, siendo chilena y sintiéndose araucana con los extranjeros; y sus apuntes de Monserrat, Sagunto, Carcasonne o El Partenón, Montjuich o la Puerta Santa, el Cristo de los Faroles o La Verbena; los Camelleros o El Cairo, Ceuta o Madrid, Toledo, Córdoba, Río de Janeiro, Tánger, Atenas, Algeciras o París, nos dan ahora el resultado de su viaje, así como sus telas sobre Caciques, Machis, Neykurehuen y Nguillatun, Anchimallén y Ayecahun, Petú Fui y Petú coty kachilla, hablaron a hombres extranjeros del orgullo araucano, de la hechicería, de sus bailes, de su sentido religioso, de los copihues, de sus músicos, de la hora de hilar y de la de tostar el trigo.

No en balde un artista como Siqueiros dijo de la obra de esta artista chilena, que "posee valor intrínseco como expresión pictórica".

Debemos tomar en cuenta que los caracteres del alma y figura indias, así como su remoto antecedente humano, es uno de los más ricos y vigorosos temas que ofrece América a los artistas, y que no siempre éstos realizan con el acierto que el vasto e inagotable tema requiere, debido a las múltiples dificultades que entraña. Celia Leyton Vidal, la profesora y artista chilena, lo ha conseguido.

LA CALLE

Por SERGIO JOBET

LA CALLE está ahí, larga, sola, sin un alma.

Aceras a cada lado, con baldosas de menos. Algunos postes de alumbrados.

Casas, con sus puertas herméticamente cerradas, con vidrios empañados por el aliento de la noche.

Ya no refleja el rumor del día en su pavimento. El ajetreo de las gentes, de los vehículos, automóviles y carretones tirados por caballos, ha cesado. Es de noche. Sólo hay sombras. Como en todas partes, la luz es poca.

El silencio es cortado, a veces, por el paso de algún transeúnte trasnochador, el ladrido de un perro, el maullido de un gato o la caída de una estrella.

La noche es así.

La calle es también como la noche: interrumpida de vez en cuando por una esquina.

S. J.

EN INGLATERRA:

CADA DIA AUMENTAN MAS LOS MARIDOS Y ESPOSAS QUE ABANDONAN EL HOGAR

Personas de cualquiera edad y condición pueden ser los protagonistas de estas fugas románticas: lores sesentones, médicos conocidos, damas de sociedad, pastores anglicanos...

LONDRES — (Enero de 1959).— El amor conyugal, en Inglaterra, es tan inestable como su famoso tiempo. La afirmación popular define al inglés como un ser amante de la familia, fidelísimo a su consorte, en suma, un modelo de esposo comparado con el varón latino; pero la lectura de los diarios londinenses hace cambiar rápidamente de idea. El inglés, por lo común, vuelve a casa a la misma hora, y después de la cena nunca se concede muchas distracciones; pero ocurre, y no sin cierta frecuencia, que un buen día no retorne, y que desde entonces su mujer ya no le vea más.

Los protagonistas de estas románticas fugas pueden ser personas de toda edad. Muchos lores ya sesentones se han fugado con jovencitas de humildes orígenes, pero de evidentes dotes físicas; un pastor anglicano de 52 años acaba de abandonar iglesia y fieles para seguir a una muchacha de veinte; y la semana pasada fue discutido ante un tribunal un caso de bigamia tan complicado que ni siquiera el juez pudo desentrañar cómo se desarrollaron las cosas. Es que no ocurre todos los días que tres maridos se cambien respectivamente sus consortes, sin preocuparse, antes de contraer nuevas nupcias, de obtener el necesario divorcio...

Tampoco ocurre con frecuencia en otros países que un hombre importante, como lo es un médico provincial —el doctor Marry Dugdale— y una mujer también importante, que ocupaba el cargo de consejero comunal —la señora Joan Poers— abandonen la propia ciudad y sus funciones, sin advertir a sus respectivos cónyuges, para fugarse juntos a Australia. Esto sucedió hace siete semanas en el condado de Cheshire, pero recién se ha sabido ahora.

No menos raro, salvo en Inglaterra, es que un prometido abandone a su futura esposa cuando ya ha comenzado la ceremonia nupcial, como lo hizo, con singular desenvoltura, Raymontd Mac Pherson. Este había entrado a la iglesia junto a la novia, una bellísima modelo de 24 años, y ambos se arrodillaron ante el altar. La ceremonia dio comienzo, y exactamente a los doce minutos Mac Pherson dijo al cura, con el aire más natural: "¿Puede aguardarme un instante, por favor?". Todos le miraron con cierta sorpresa, pero Mac Pherson, dejando el altar, mostró una sonrisa tranquilizadora: "Vuelvo enseguida", dijo. En cambio, salió del templo, subió a su automóvil y huyó a toda velocidad. Cura y frustrada esposa lo están esperando todavía...

En esta apurada crónica de una jornada de incidentes matrimoniales, puede también hallar sitio un personaje famoso, como lo es la multimillonaria norteamericana Bárbara Hutton, bien conocida por detentar el record mundial de divorcios. Dentro de poco, Bárbara dejará también a su séptimo marido, el tenista alemán Von Gramm. Bárbara llegó a Londres hace unos días en compañía de un amigo; juntos fueron al cine y luego se alojaron en un hotel.

Nadie pudo acercarse a Bárbara, pero el amigo, un joven de 28 años, hijo de un diplomático, aceptó contestar a las indiscretas preguntas de los periodistas. Douglas, que así se llama este joven, dijo: "No puedo negar que entre Bárbara y yo existe una relación sentimental, pero debo señalar que por ahora no hemos pensado en casarnos. (Douglas, como se ha dicho, tiene 28 años, y Bárbara 45). Bárbara —añadió—, ha tenido muchos sinsabores en su vida, pero ahora está muy contenta a mi lado, pues tenemos los mismos gustos". Quizás muy pronto, a juzgar por estas palabras, habrá casorio. Pero también muy pronto, por los antecedentes de Bárbara, habrá también divorcio. No es de extrañar entonces que para esta aventura se haya elegido el territorio británico, donde tales cosas parecen algo natural... (ANSA).

EN MITAD DE LA VIDA

EN esta mitad de la vida —los treinta y cinco años— estoy ya tan cercado por la muerte, que ella me puede sorprender a cada instante. El carácter de mi dolencia me hace esperar una muerte súbita. Yo preferiría morir lentamente, con clara inteligencia y pudiendo hablar con mis amigos aunque el morir así fuera mil veces más doloroso. El pensamiento de la muerte me puede sorprender a cada instante, me iguala al hombre más anciano. A ello contribuye también el sentimiento de haber llevado a cabo ya la obra de mi vida. Sé que he dado ya mi buena gota de aceite y que ello hará que no se me olvide. (*).

FEDERICO NIETZSCHE.

(*) Nietzsche murió 21 años después en un manicomio, en donde permaneció varios años.

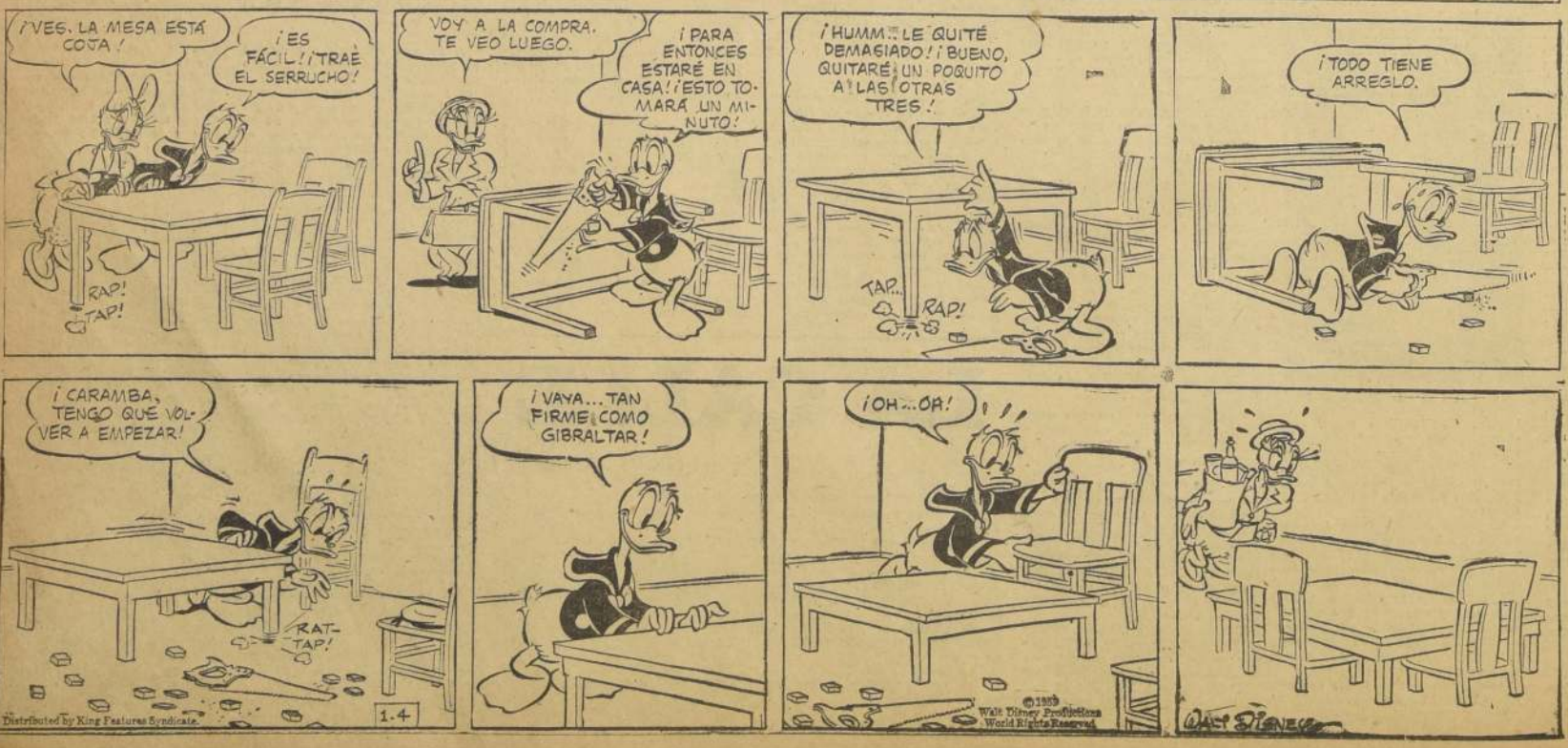

Bien Enter

Dos muchachas estan confidencias:

—Tú no puedes ima una de ellas— lo que morada, sentir que el ta del pecho y vibrar recóndito de nuestro

—¿Cómo no? —dice Ayer conocí a un me llevó a casa en el motocicleta.

Consejo Pr

UN ESCOCES invit a su boda y le explic exacta en que podía domicilio.

—Subes hasta el q dijo—, llamas con el puerta que lleva el n cuando se abra la en pie.

—Pero, ¿por qué te to del codo y el pie extrañado el amigo.

—¡Cómo! —exclama ¡Supongo que no se te nir con las manos va

Catástrof

EL HOMBRE recibió da telefónica y desde del hilo una voz habl nerviosismo:

—Soy el dueño del de guarda su esposa Ella acaba de entrar

—Bien, bien, no Pagaré la cuenta de automóvil...

—Eso ya me lo di rumpe la voz—, pero saber es si está d gar también la repar rage.

Madre M

DOS DAMAS el por el parque.

—¡Oh, querida! pronto una de ell bebé más lindo.

—¡Oh, sí! —confir es verdaderamente

Y ambas damas cia el encantador niñera lleva de la carse, la primera d

—¡Cielos! pero si

—¿Estás segura? la otra.

—Absolutamente que no voy a confu ñsra.

Brasil, Campeón Mundial

49 ganó anoche al equipo nacional

ile, tercer campeón del mundo

ASIL es campeón mundial de básquetbol. anoche en el Estadio Nacional, el conjun- la CBD batió a Chile por 73 puntos con- 19, y ese triunfo le valió la conquista del dón máximo del básquetbol universal. El o, que había tenido un desarrollo brillan- n perfiles de fiesta grande, tuvo un final nado en su brillo y trascendencia ante titud de Rusia —imitada por Bulgaria— de no presentarse a jugar frente a China. Esa ausencia de los soviéticos fue la que a la postre permitió a la representación brasileña empinarse hasta el título, a pesar de haber sido derrotado por el cuadro de Rusia. Es decir, en la cancha, hubo un solo invicto: Rusia. Y fue, según lo dijeron esos triunfos y su propia capacidad, el mejor de los siete conjuntos que lucharon en la rueda final.

lamentar, eso sí, que esa basquetbolística de haya corrido a pare- la actitud de sus diri- que plantearon una situa- la que, quizá podían ción, pero que se tornó injustificada por el momento inoportuno en que fue planteada y aún resultó odiosa al mezclar política con deporte.

Si Rusia estaba inhabilitada para ser campeón —la FIBA acordó retirarle todos los puntos y sólo superó a Bulgaria en la tabla— nadie mejor que Brasil para lucir la diadema. Su campaña registró sólo ese contraste con el potente equipo ruso; en todas sus actuaciones restantes jugó como un campeón, fue un equipo brillante. Bastaría para calificar la verdadera aptitud del conjunto brasileño, remarcar su victoria clara sobre Estados Unidos, en un match que, sin diferencias de criterio, fue estimado como el de mayor calidad del torneo. Esa noche, más que ninguna otra,

(A la página 12, columna 5)

claración sobre el oblema del Beagle

nos de Chile y Argentina señalan propósito en favor de un acuerdo

solucionar los proble- límites suscitados últi- e en el Canal de Bea- unos pocos días más se en Ushuaia las reu- de la Comisión Mixta Argentina. Al respecto, terio de Relaciones Ex- entregó la siguiente de-

dos del propósito y del deseo de allanar el ca- ra una solución defi- e los diferendos exis- ntre ambos países, me- l esclarecimiento de os producidos reciente- n el Canal de Beagle, ernos de Chile y Ar- han decidido la crea- na Comisión Mixta que sus labores en la ciudad de Ushuaia, el viernes 6 de febrero, a las 18 horas.

"Representarán a Chile en esta reunión el Subsecretario de Relaciones Exteriores, don Luis Melo Lecaros y el Comandante en Jefe de la Tercera Zona Naval, contralmirante, señor Jacobo Neumann.

"La Comisión argentina estará formada por el Subsecretario de Relaciones Exteriores, señor Francisco D'Hers y el Jefe del Estado Mayor General de la Armada, contralmirante señor Jorge L. Perrén".

ESCLARECIMIENTO DE LOS HECHOS

BUENOS AIRES, 31, (UPI).— El dos de febrero iniciará sus

(A la página 6, columna 4)

PUNTAJE FINAL

El puntaje final del III Torneo Mundial Masculino de Básquetbol fue el siguiente:

	Ptos.
1.o Brasil	12
2.o Estados Unidos.	11
3.o CHILE	10
4.o P. Rico	9
5.o China	8
6.o Rusia	0
7.o Bulgaria	0

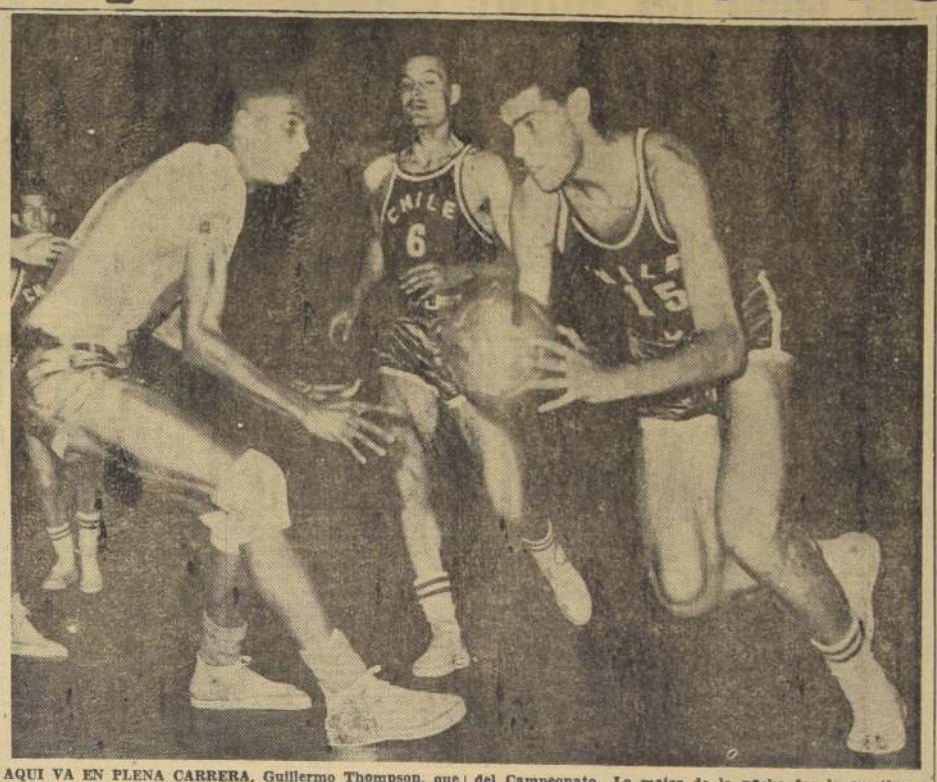

AQUI VA EN PLENA CARRERA, Guillermo Thompson, que sin estar en una de sus mejores noches, contribuyó en el marcador con 10 puntos. Frente al crack chileno está el moreno Edson, y más atrás, Salvadores, revelación chilena del Campeonato. Lo mejor de la noche fue la emotiva y brillante ceremonia en la que se consagró vencedor al equipo de la CBD.

2.627 PUNTOS EN LOS 21 PARTIDOS

Los resultados de los 21 partidos de la rueda final del III Campeonato Mundial Masculino de Básquetbol, arrojaron un total 2.627 puntos. El promedio da 125 puntos por cada encuentro. El más alto puntaje correspondió el de Chile con China, que llegó a 171. Muy lógico, porque fue el único match donde se jugó un tiempo suplementario de cinco minutos. El de menos puntos, fue el de Rusia con Estados Unidos, que alcanzó sólo a 99.

El que hizo más puntos en un partido, fue Brasil, que convirtió 99 en su cotejo con Puerto Rico. El que anotó menos fue Estados Unidos. Marcó sólo 37 en su encuentro con Rusia.

En esta estadística no se toma en cuenta los 4 puntos logrados por China, al decretar el W. O. de Rusia y Bulgaria.

En los encuentros de la rueda final se registraron los siguientes resultados:

Martes 20 de enero: CHILE (86) - China (85).

Miércoles 21: Rusia (84) - Puerto Rico (55); Estados Unidos (62) - Bulgaria (58).

Jueves 22: Brasil (94) - China (76); CHILE (83) - Puerto Rico (71).

Viernes 23: Brasil (62) - Bulgaria (53); Estados Unidos (54)- Puerto Rico (53).

Sábado 24: Rusia (66) - Brasil (63); Bulgaria (76) - CHILE (71).

Lunes 26: Estados Unidos (85) - China (69); Rusia (78) - Bulgaria (58).

Martes 27: Puerto Rico (85) - China (81); Rusia (75) - CHILE (49).

Miércoles 28: Brasil (99) - Puerto Rico (71); Rusia (62) - Estados Unidos (37).

(A la página 12, columna 1)

Fue un triunfo fácil

El conjunto brasileño nunca pasó apuros, no obstante a que, en general, no jugó muy bien

INSTANTES después que se hubo dado término a la presentación de un conjunto que interpretó canciones del folklore brasileño, y del coro del Instituto de Educación Física, ingresó el "scratch" con Amaury a la cabeza, siendo recibido con una salva de aplausos. Desde el centro de la cancha hizo los saludos con el grito de ¡Chile!, ¡Chile!, ¡Chile!. Segundos más tarde ingresó el cuadro nacional, cuyos integrantes saludaron abrazados en el círculo central, en medio de una ovación.

Antes que se dispusieran los árbitros, William Ross, de Estados Unidos y Humberto Alvarez, de México, a ordenar el primer salto para dar comienzo al cotejo, el jefe de la delegación brasileña rindió un homenaje a Sabino Aguad, presidente de la Federación Chilena, haciéndole entrega de un banderín.

En el salto inicial del encuentro estuvieron Thompson y Edson. Los equipos observaron la siguiente alineación:

CHILE: Bernedo, Zitko, Salvadores, Etchepare y Thompson.

BRASIL: Azevedo (Algodao), Amaury, Wlamir, Edson y Waldemar.

En la partida sacó Thompson hacia un costado, pero en el avance de los chilenos, no tuvo suerte Etchepare y no embocó en su primera tentativa. En cambio, Wlamir convirtió el 2-0 a los 14 segundos. De inmediato Salvadores abrió el score para el conjunto nacional, con un tiro libre, pasando adelante, por la única vez durante la etapa inicial, con buen doble del mismo Salvadores. Poco rato permaneció el marcador en el 4-3 a favor de los rojos (Chile). Ya a los 8'10" la cuenta favorecía a Brasil por 10-4.

Sobre los 10', en el equipo brasileño se registró el primer cambio: salió Waldemar y entró Fonseca (Pecente). Seis minutos después, el juego se interrumpió brevemente, para permitir que el Dr. Antonio Losada atendiera a Thompson, que había recibido un golpe en un ojo. A los 17', Brasil amplió su ventaja a 33-19, para terminar la etapa con el triunfo parcial por 37-21.

SEGUNDO TIEMPO.— En el equipo chileno, De la Fuente reemplaza a Etchepare, y en el brasileño, Waldemar a Edson. Apenas cumplidos 3 minutos, el "scratch" aumenta su ventaja a 44—24. A los 8' vuelve Etchepare y sale su reemplazante. En esos momentos, Thompson y Algodao chocan cerca del tablero de los vencedores y se ve a su capitán que sale impulsado fuera de la cancha.

Otro cambio hay en el cuadro nacional. Etchepare sale definitivamente por completar 5 personales. Ingresa Garafulic. Iban 13'. Cuatro minutos después debe abandonar la cancha Bernedo, quien es reemplazado por Sibilla. En el conjunto campeón, sale Amaury e ingresa Maciel (Zezinho). En los últi-

(A la página 12, columna 1)

WLAMIR FUE EL GOLEADOR

Con 119 puntos.— 2.o Welsh con 103.— En el 5.o lugar se clasificó el chileno Bernedo; 9.o, Thompson; 13.o, Etchepare y 17.o Salvadores

Los jugadores que hicieron más goles en el III Torneo Mundial de Básquetbol que finalizó anoche, fueron los siguientes:

WLAMIR (Brasil) ..	119	Pts.
Welsh (EE. UU.) . .	103	"
Amaury (Brasil) . .	98	"
Cesteros (P. Rico) ..	94	"
Bernedo (Chile) . ..	90	"
Dros (P. Rico) . . .	90	"
Vicens (P. Rico) . .	86	"
Vayda (EE. UU.) . .	85	"
Thompson (Chile) ..	84	"
T. L. Chen (China) .	82	"
Atanasov (Bulgaria).	72	"
Radev (Bulgaria) ..	70	"
Etchepare (Chile) ..	67	"
Hodges (EE. UU.) ..	66	"
Valdmanis (Rusia) .	65	"
Lio Jih-Ron (China)	64	"
Salvadores (Chile) ..	62	"

NUEVO SUELDO PARA MINISTROS FIJARON COMISIONES UNIDAS

A petición de S. E. no se innovó en su remuneración

Los sueldos de los Ministros de Estado serán, de acuerdo con un artículo nuevo aprobado por las Comisiones Unidas en el proyecto económico, de 400 mil pesos mensuales.

La indicación correspondiente fue suscrita por diputados de casi todos los partidos, y fue aprobada por la unanimidad de los miembros de las Comisiones. Para esto tuvieron en vista los diputados que las remuneraciones de los Ministros de Estado deben estar en concordancia con el trabajo y la alta jerarquía de las funciones que realizan, y que el monto actual de sus sueldos, 130 mil pesos mensuales, es absolutamente insuficiente.

En la Comisión había ambiente para fijar también en una suma mayor la remuneración del Presidente de la República, pero esta iniciativa no fue llevada adelante a pedido expreso del señor Alessandri.

ULTIMA HORA

Fue ejecutado Pedro Morejón

LA HABANA, 31 (UPI).— El mayor Pedro Morejón Valdés, fue ejecutado a las 23.19 horas de hoy en la fortaleza de La Habana.

El Consejo Superior de Guerra había rechazado esta tarde la apelación de la sentencia de muerte que presentó su defensor.

Morejón Valdés fue condenado a pena capital acusado como el "criminal de guerra número 2" de Cuba por la justicia revolucionaria

MANOS EN ALTO, en esfuerzo ponderable, Amaury, Thompson y Edson disputan la posesión de la pelota. No siempre se luchó así. Fue el de anoche, en Ñuñoa, un match de juego impreciso, aun cuando el vencedor hizo prevalecer la capacidad individual de sus hombres, sobre todo, la puntería. El público prestó un marco entusiasta a la última jornada del III Campeonato Mundial de Básquetbol, que al realizarse en Chile, queda como un motivo de orgullo para el país.

Ultima morada de cuatro mártires

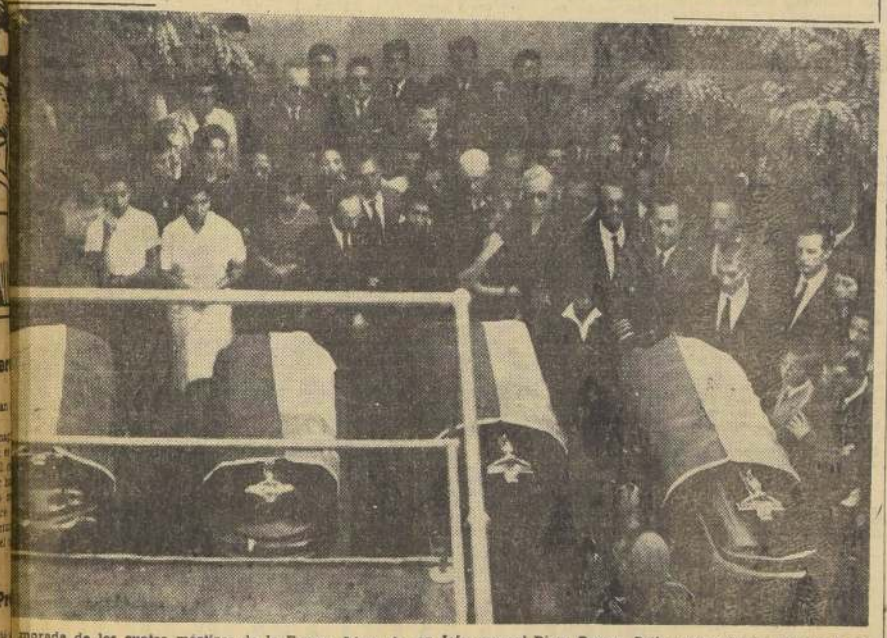

morada de los cuatro mártires de la Fuerza Aérea de perecieron al estrellarse el Douglas 952 contra los fal- volcán Osorno, durante una misión de abastecimientos s poblaciones del territorio, es el mausoleo de la Ins- os Jefes de la FACH, encabezados por el Comandante en Jefe, general Diego Barros Ortiz, acompañaron ayer en la tarde hasta el Camposanto, junto a los familiares de las víctimas, los restos del capitán de bandada Reinaldo Martin, comandante de escuadrilla Eleuterio Molina, sargento Arturo Morales Morales y sargento radiotelegrafista Héctor Ruiz García. In- mación Pág.7.

EN LOS CERRILLOS

lessandri y Frondizi entrevistan mañana

anecerá 2 horas con nosotros en su viaje de regreso de EE. UU.

a, a una hora in- da después de me- Presidente de la señor Jorge Ales- stendrá una en- n el aeropuerto de llos con el Presi- Argentina, Excmo. uro Frondizi, cuan- viaje de regreso de nidos el avión que rta a Buenos Aires ca durante dos Santiago. En esta nd ambos Presiden- n de superar los limítrofes, que se tado últimamente, mismo conversarán. ntercambio comer- no-argentino y la ación del convenio

ente Frondizi, quien pañado del Canciller, tos Florit, y el Mi- economía, señor Emi- del Carril, será re- Los Cerrillos por el Presidente Alessandri y los miembros de su Gabinete.

De acuerdo con una información cablegráfica recibida de Estados Unidos, el avión DC.6B de Aerolíneas Argentinas en que viaja el Presidente Frondizi y su comitiva, partirá de Miami, Florida, a las 13 horas de hoy en vuelo directo a Guayaquil, donde debe aterrizar unas 8 horas más tarde. Después de una permanencia de poco más de una hora en Guayaquil, el avión reanudará su vuelo directamente a Antofagasta donde se reabastecerá de combustible, para arribar a Los Cerrillos entre el mediodía y las 14 horas de mañana lunes.

Presidente argentino dijo que está listo para buscar una "solución inmediata"

INTERCAMBIO COMERCIAL

INFORMACIONES DE EE. UU.

MIAMI BEACH, 31. — Por Henry Raymont.— (UPI).— El Presidente de la República Argentina, Arturo Frondizi, se entrevistará el próximo lunes en Santiago con el Presidente de Chile, Jorge Alessandri, en un esfuerzo por superar las dificultades que han perturbado en los últimos tiempos las relaciones entre los dos países, según se informó hoy aquí.

Miembros de la comitiva de Frondizi dijeron que el Presidente hará escala en Santiago en su viaje de regreso a Buenos Aires para discutir con Alessandri entre otros asuntos, los recientes incidentes fronterizos chilenos-argentinos.

El propio Frondizi dijo a la United Press International que tenía plena confianza en que "podremos resolver nuestros problemas sin dificultades y estrechar aun más nuestros tradicionales vínculos de amistad".

Las relaciones chileno-argentinas se hicieron tirantes hace algunos meses como resultado de los incidentes producidos en las islas del Canal de Beagle, en el extremo sur del Continente, que ambos países reclaman para sí. Desde entonces, sin embargo, las Cancillerías de

(A la página 6, columna 4)

50 mil millones de unidades de penicilina cada 24 horas

INSTITUTO BACTERIOLOGICO VISITADO POR EL MINISTRO DEL INTERIOR, QUIEN QUEDO GRATAMENTE IMPRESIONADO

El Ministro del Interior, doctor Sótero del Río, en su calidad de Consejero del Servicio Nacional de Salud, visitó en la mañana de ayer el Instituto Bacteriológico, acompañado del Director General, señor Guillermo Valenzuela; del doctor Conrado Ristori, Subdirector subrogante de ese organismo, y del Jefe de la VI Zona de Salud, doctor Juan Garafulic.

Los visitantes, que fueron atendidos por el Subdirector del Instituto, doctor Miguel Etchebarne, se impusieron del funcionamiento del Departamento de Antibióticos, que comprende dos edificios donde funcionan las plantas de penicilina, de preparaciones clínicas y envases y la sala de máquinas para la elaboración de penicilina procaínica, sódica, potásica, penicilina oral y penicilina benzatina.

La Planta de Penicilina tiene capacidad para producir 50 mil millones de unidades diarias, pero entrega lo justo para abastecer el mercado nacional, o sea, 35 kilos diarios.

Después de imponerse en detalle del procedimiento de elaboración, desde la siembra de esporas, pasaron a la planta de envasados la que tiene capacidad para llenar y etiquetar 55 mil frascos al día.

Al despedirse los visitantes manifestaron al doctor Etchebarne y colaboradores, el agrado con que habían comprobado el buen funcionamiento del Instituto mencionado, así como la excelente calidad y producción de antibióticos.

El Ministro del Interior, en su calidad de Consejero del Instituto Bacteriológico, visitó ayer, acompañado del Director del Servicio Nacional de Salud y otros altos funcionarios de ese organismo, la planta de antibióticos que mantiene ese organismo. El doctor Sótero del Río quedó altamente impresionado por la forma de elaboración y producción del Instituto mencionado. En el grabado, de izquierda a derecha, doctor Guillermo Valenzuela Lavín, Director del Servicio Nacional de Salud; doctor Miguel Etchebarne, Subdirector del Instituto; doctor Sótero del Río Gundián, Ministro del Interior, y doctor Emiliano Armijo, Jefe del Departamento de Antibióticos.

"AS" DE LA EQUITACION ITALIANA.— El capitán Piero D'Inzeo, "as" de la equitación italiana, quien llegó ayer a Santiago por la vía aérea, después de un vuelo desde Roma, vía Alitalia, para tomar parte en el Concurso Hípico Internacional de Viña del Mar. Fue recibido en Los Cerrillos por el doctor J. Massotti, de la Embajada de Italia en Santiago, y por el representante de Alitalia, señor Federico Lacroix.

FOMENTO FABRIL CONTESTA A SUBSECRETARIO L. MARTY

El presidente de la Sociedad de Fomento Fabril, don Domingo Arteaga Infante, ha dirigido una comunicación al Subsecretario de Comercio, señor Luis Marty, en relación con la industria molinera. Su texto completo es el siguiente:

"Señor don Luis Marty
Subsecretario de Comercio e Industrias
Ministerio de Economía.
Presente.

Estimado señor Subsecretario:

Tengo el agrado de referirme a su Atta. comunicación N.o 1.091, del 26 de diciembre último, en la que Ud. me pide que pongan en conocimiento del Consejo de la Sociedad de Fomento Fabril los antecedentes relacionados con el funcionamiento de la industria molinera, en relación con las medidas que ha dictado esa Subsecretaría para lograr una completa libertad y competencia en dicha actividad. Me reitera finalmente Ud. en su comunicación que el Ministerio de Economía desea conocer claramente los puntos de vista de la Sociedad por medio de las conclusiones a que llegue su Consejo Directivo, después de imponerse de los ya referidos antecedentes, algunos de los cuales me suministró Ud. mismo.

Tal como se lo expresé telefónicamente el día en que recibí su comunicación, el hecho de que Ud. haya recabado el pronunciamiento directo del Consejo de esta Sociedad, en circunstancias que éste ya había celebrado su última sesión anual antes de recibir su nota, tenía forzosamente que provocar una anormal demora en el pronunciamiento solicitado, lo que expongo para que sirva de información a quienes pueda extrañar el aparente atraso de esta respuesta. Como sabe el señor Subsecretario, por sus largos años de actuación en nuestra Sociedad, ésta dispone del Comité Ejecutivo, así como de la Mesa Directiva y de su presidente, para expresar sus opiniones y definirse en asuntos relacionados con la industria, lo que puede hacer con cierta rapidez que en este caso, el motivo indicado no permitió.

Aclarado el detalle en cuestión, me es grato comunicar al señor Subsecretario que el Consejo de nuestra entidad, en sesión efectuada últimamente, conoció los antecedentes relacionados con la industria molinera, rama industrial en la que, en realidad, muy poca ingerencia ha tenido la Sociedad de Fomento Fabril, a causa de la excesiva intervención estatal a que dicha actividad ha estado sometida en los últimos años, circunstancia que hacía innecesario e inútil pretender rectificar o superar sus especiales modalidades de trabajo y acción.

Como era de esperarlo, nuestro Consejo Directivo estimó absolutamente indispensable crear en la industria molinera, como en general en todas las actividades de producción y comercio, condiciones favorables a la libre competencia. Este mecanismo del sistema económico de empresa privada, imperante en el mundo occidental, favorece por igual al consumidor, lo que es obvio, y a los propios productores, ya que los obliga a una constante superación en sus técnicas y en su administración. Lo que en cambio no puede tolerarse, es la competencia llamada desleal, o sea aquella que se ejerce por algunos utilizando recursos incorrectos o ilegales que naturalmente les están vedados a quienes desarrollan sus actividades dentro de normas éticas y jurídicas. Esto se relaciona exacta y precisamente con el asunto materia de su consulta. En efecto, las actividades de la Asociación de Molineros del Centro, y de la Distribuidora Molinera S. A. Dimosa, se desenvuelven sobre la base invariable de la adquisición de su materia prima, o sea del trigo, al precio oficial fijado por el Gobierno. En cambio, según nos informan dichas entidades, ellas luchan contra la competencia desleal de los establecimientos molineros del sur, principalmente de las zonas de Cautín y Ñuble, que adquieren trigo a precios inferiores al oficial, en hasta mil quinientos pesos, en atención a que a sus zonas de acción no alcanza en forma efectiva el poder comprador oficial de INACO. Como, por otra parte, existe un sistema de fletes ferroviarios preferenciales, que, según nos informan los afectados, favorece el envío de la referida harina a las zonas de mayor consumo en el centro, se produce una competencia evidentemente desleal que ha ocasionado ya graves daños a la industria representada por la Asociación de Molineros del Centro. Al decir de los informantes mencionados, se agrega a lo ya expuesto la falta de cumplimiento de leyes sociales y tributarias, así como de las reglamentaciones de higiene industrial, que caracteriza a la molinería del sur ya mencionada, que por su ubicación lejana, puede trabajar al margen de dichas exigencias.

Sin perjuicio de que de todos modos se amplía la vigilancia del cumplimiento de las normas legales mencionadas a las zonas donde trabajan los molinos cuya competencia desleal se objeta, este aspecto del problema presenta dos alternativas: o bien se extiende el efectivo poder comprador de INACO a todas las zonas donde se produce trigo a fin de eliminar su comercio clandestino a precios inferiores, o bien se deja libre el precio del cereal y se deroga la reglamentación de sus transacciones, a fin de permitir que su precio lo fije la oferta y la demanda. Naturalmente a nuestra Sociedad no le cabe, en esta oportunidad, pronunciarse acerca de las ventajas e inconvenientes de cada una de las alternativas indicadas, y se limita solamente a exponerlas al señor Subsecretario. Pero es evidente que mientras exista una fijación oficial del precio del trigo, que unos respetan y otros no, resulta aventurado hablar de libre competencia o exigir el fruto de sus ventajas a quienes aún siguen presionados por la intervención oficial en el precio de su materia prima.

Cree la Sociedad de Fomento Fabril que una actividad como la molinería, que ha estado durante tantos años sujeta a estricta intervención estatal, no puede de un día a otro acomodarse a un régimen de libertad y efectiva competencia sin disponer de un plazo prudente de transición, a fin de evitar daños inútiles.

En una exposición hecha por la Asociación de Molineros del Centro a nuestra Sociedad se declara a la letra que al implantarse "absoluta libertad en la comercialización del trigo, la harina y el pan, podrá decirse que existe régimen de libertad de empresa que haría innecesaria la existencia de estas organizaciones". (Se refiere a la Asociación y sus subsidiarias como Dimosa, etc.) Resulta evidente, entonces, que implantadas efectivas condiciones de libertad, los industriales molineros aceptan disolver sus asociaciones y actuar en competencia. Sólo falta fijar la manera precisa de alcanzar este objetivo.

Finalmente, con referencia al cierre forzoso de algunos molinos de la Asociación, y dentro de los principios que sustenta nuestra entidad, no puede aceptar acuerdos que signifiquen paralización de plantas productoras, aún a fuer de que se pretenda con ello mantener justamente en marcha sólo las más eficientes. Pero tampoco parece aconsejable, que por defender principios precipitadamente, se despedace la estructura económica existente en un sector de la producción como es el de la molinería. Es, en cambio, aconsejable arbitrar de inmediato medidas que procuren que ésta actividad se conforme a aquellos principios, consultando una etapa de transición, bien proyectada y reglamentada que posiblemente no debiera ser superior a un año.

Si el señor Subsecretario concuerda con el parecer de nuestra Sociedad, puede contar con su colaboración para alcanzar la deseada finalidad de una libre y justa competencia. Para este efecto podría estudiarse, desde luego, y en conjunto con las partes afectadas, la reglamentación necesaria para iniciar la sugerida etapa de transición sin daños inútiles. Lo fundamental es la solución de fondo del problema, y no, como se ha hecho tantas veces en el pasado, el pasajero alivio de sus síntomas más evidentes y notorios, con criterio demagógico y al través de medidas policiales solamente, todo lo cual no se compadece con el ánimo patriótico de encarar su realidad económica y social, finalidad en que la Sociedad de Fomento Fabril está segura de coincidir con el señor Subsecretario.

Saluda muy atentamente a Ud.— Domingo Arteaga Infante, presidente de la Sociedad de Fomento Fabril.

ASI VIO LA REVOLUCION CU

★ CON LOS OJOS BIEN ABIERT
★ LA EPOPEYA DEL CARIBE
★ LA NOCHE QUEDO ATRAS

LA HABANA (Por avión, de nuestro enviado especial Mario Garfias).— Fuimos ocho los periodistas que, con los ojos bien abiertos, permanecimos durante una semana auscultando el afiebrado clima humano y político de la revolución, consonante con el clima físico de la Perla del Caribe. La Operación a que fuimos convocados se llamó Verdad, y en ella cada cual tuvo oportunidad de desarrollar su propio plan de batalla o de sumarse a la estrategia común organizada por el Colegio de Periodistas y el líder Fidel Castro. Es decir, todos tuvimos la oportunidad de ver lo que quisimos, sin el menor obstáculo y en la atmósfera más democrática que pueda darse, a menos de un mes de ganarse una guerra a muerte. Por eso, es difícil pensar q coincidencia el que todos y cad periodistas chilenos haya reacci ness generales, en una misma y En cambio, es imposible imagi bres de tan diversas tendencias nos reunimos en este equipo cu mos ponernos de acuerdo, en la ra pensar y decir lo mismo. tiene que estar en otro lado. en cuatro palabras, se la en mente cuando uno salía desde el isla heroica y ve al desnudo la predominó en Cuba hasta el 31 de 1958.

Aunque en veinte horas salvamos la distancia entre Santiago de Chile y La Habana, salvar la distancia entre nuestra vida apacible, aunque escéptica, y la dramática existencia isleña, es tarea mucho más difícil. Los enlaces de la Operación Verdad —jóvenes y muchachas del 26 de Julio— nos dijeron apenas tomaron contacto con nosotros: "No queremos dirigirlos ni influenciarlos en ninguna forma. Vayan donde lo deseen, que en todas partes tendrán facilidades. Sólo los hemos invitado para que vean lo que está ocurriendo aquí y puedan formarse su propia opinión". Y durante una semana recorrimos La Habana y sus alrededores, conversamos con los más altos líderes de la revolución, visitamos a los presos, y escuchamos de labios de deudos y víctimas que alcanzaron a escapar de la muerte las más escalofriantes narraciones de los horrores de la dictadura batistiana. Así pudimos configurar la verdad de nuestra propia Operación, obteniendo un esclarecedor panorama de la costra y el meollo de la revolución.

LA BARBARIE EN ACCION.— Así "trabajaba" la da durante el septenio sombrío del sargento Bati menio a la vista es prueba fehaciente. Durante una de protesta por el asesinato de jóvenes, en Santi una madre es golpeada por el siniestro corone Salas Cañizares.

Este panorama revela varios hechos substanciales: 1) La revolución es plenamente democrática (no guarda, por consiguiente, "sorpresas" totalitarias); 2) No tiene sentido clasista, por cuanto, a la inversa, ha determinado una férrea unidad nacional. Pobres y ricos, humildes y aristócratas, constituyen una sola voluntad en la gran tarea de la restauración del país; 3) No descansará hasta no eliminar todas las fuerzas latentes de tiranía que aún puedan subsistir. En este sentido, son significativas las declaraciones de apoyo a algunos otros pueblos latinoamericanos hechas por el propio Fidel Castro. Si se considera la fuerza expansiva que parece tener el movimiento, da que pensar si esta revolución guajira, que nació y creció en las sierras, no terminará cruzando las fronteras nacion llevar su bronca ria a otros confin tinente.

Es lo que dirá por venir, que p golpear con sus Marcha Triunfal las armas y las verdeazul mundo ribes.

Un viento caliente mece las femeninas palmeras y decora con minúsculas perlas liquidas el rostro del que se aventura a trasponer las puertas del hotel. A la hora en que la mente comienza a recordar y que los ojos del espíritu se van tras la invisible ruta de la Cruz del Sur, el suntuoso hall del "Havana Riviera" (un sueño de Mil y una Noches) recibe, como una gran oreja sensible, la vibración nerviosa de la babélica colmena periodística instalada en este palacio d que hasta ayer fuera residencia millonarios en week-end y esbelt sivas secretarias rubias, y que pio, convertido en el corazón de Verdad, ve pasar a los cazadore de las tres Américas y Europa trada tropa rebelde que sirve d

Noche a noche, los héroes desharrapados de Sierra Maestra, con el fusil en banderola o la ametralladora en la mano, siguen en la televisión las peripecias de la actualidad revolucionaria, mientras destilan incesantemente, para contar sus cuitas, serranas de mirada triste o guajiros de reposada dignidad, que también desean dar a conocer al mundo su lucha heroica. Porque Cuba, desde hace dos años, se llama Hélade, y tiene también su Iliada y su Odisea, al igual que la patria clásica. Y si no que lo digan estos mismos campesinos hirsutos, pero íntegros, que vieron un día aparecer a un atlético joven de mentón románico y suave mirada, que iniciaba entonces los doce trabajos de Hércules, después de haber sido diezmada y reducida a "12 apóstoles" su heroica legión del inmortal "Gramma" (el yate en que arribaron a Cuba), especie de Mayflower redivivo que no iba en busca, sino que llevaba consigo la libertad a la isla.

De pronto, el tiempo parece haberse detenido, y el misterio y la aventura caen sobre el "Havana Riviera". Los héroes del 26 de Julio evocan la lucha ardiente. En todos los frentes. Mientras Fidel caminaba entre pantanos en la provincia de Oriente en busca de su destino —la Sierra Maestra—, después de ver caer a sus compañeros uno a uno, sus adeptos en toda Cuba tejían la invisible pero estrecha trama, en la que al fin cazarían a la tiranía. Pero, ¡cuánto dolor y cuánta sangre! Los esbirros se cebaban en la carne guajira. Los campesinos valían para ellos menos que ovejas, y como tales eran asesinados. Los buitres uniformados necesitaban aparecer como valerosos soldados que derrotaban enemigos a granel, y para ello, nada mejor que los pobres hijos de la tierra.

En La Habana, en Santiago y otras ciudades, entretanto, la juventud universitaria también pagaba su tributo de martirio en las cámaras de tortura de la dictadura. Las fotografías se han encargado de revelar todo este horror. Los torturadores se fotografiaban en "pose": quemando, destrozando miembros, reventando ojos, extirpando uñas, abrasando pies. ¿La razón? Muy sencilla. La recompensa. La tiranía pagaba más y mejor a sus sicarios mientras mayor propensión mostraban al sadismo. Hay casos en que se ha podido seguir la "carrera" de algunos de estos subhom bres a través de Por lo tanto, no prueba categóric tos, y de ahí e cenas, que bajo tancias no habrá dar ante la vista mundo.

El embrujo, la rror, descienden otros. Y dan las de la madrugad de esos labios de la "petite histoi peya, el incalcula una generación libre, empuñó el a la Sierra para "barbudo" y re adornada con el ráfaga de secos tanto, ha raspado Dos cuerpos de caído en la calz banera. La luna do entre espesas por Vlaminck. de Masterrer" sueltos y que defienden como nombre usan otras dos madre a sus hijos ataúd, en esta gedia cubana. tad, el coraje, la fundar sólidament libre, siguen impo lante, pues, y a la noche.

VUELCO ESPECTACULAR DE PROCESO DE ESTUPEFACIE

El Ministro en Visita, señor Luis Maldonado Boggiano, tomará a su cargo desde mañana la sustanciación del proceso sobre tráfico ilegal de cocaína y otros alcaloides. Su designación fue confirmada en pleno extraordinario celebrado en la mañana de ayer por la Corte de Apelaciones, convocado ex profeso para adoptar u miento definitivo respecto a l rrespondiente, formulada p Fernando Fuenzalida Fuenza vocaba en su escrito la alarma ducida por el escandaloso ingerencia que en él se señal tacados funcionarios de la p

GIRO ESPECTACULAR

Coincidiendo con el nombramiento del Ministro en Visita Extraordinaria, ayer emanaron del Primer Juzgado del Crimen novedades que deparan un vuelco espectacular en el ya sensacional proceso. Voceros habituales admitieron, en efecto, la gravedad que asume la investigación, en cuanto específicamente atañe al desenmarasamiento que habrá de los personajes claves de la siniestra organización de traficantes.

En su propósito de entregar el mayor acopio de antecedentes, el Juez sumariante, don Aliro Veloso, trabajó ayer hasta altas horas de la noche, en la preparación del expediente respectivo y anunció que esta misión no logrará completarse sino hoy. La entrega de un informe confidencial, verbal y escrito, será materia de una larga entrevista con el Ministro en Visita.

NUEVAS DILIGENCIAS

El Juez Veloso, a quien corresponde iniciar mañana su período anual de feriado, repitió ayer diversas visitas oculares a sitios que se guardan en absoluta reserva. Simultáneamente, la policía internacional de Investigaciones dió cumplimiento a varias órdenes de allanamiento, previas a otras tantas disposiciones competentes de detención. Con el objeto de no entorpecer el curso del sumario, nuevamente hubo para con los periodistas hermético silencio. Sin embargo, fuentes oficiosas pero dignas de crédito dejaron entrever el giro espectacular que asumen las diligencias. Lacónicamente expresaron: "Carlos Jiménez (el ex comisario de Investigaciones, detenido en el Anexo de la Cárcel Pública), no era sino un personaje subalterno, aunque pieza vital, de una organización acabada y perfecta".

En relación con guido por las d das, para escla ilegal, a las 11 luego de exhaus rio a que fue s gistrado sumari so, concedió fianza al ex pr gaciones de Aré tronic.

El número de fuente oficial, anoche a 18 per

CUATRO PERSONAS MU CARBONIZADAS EN IN

24 casas consumidas por el fuego e

Cuatro personas perecieron carbonizadas como consecuencia de un voraz incendio, que redujo a escombros 24 casas del pabellón número 10, de la Población Villa Mora, de Coronel, de propiedad de la Corporación de la Vivienda, ocurrido en la madrugada de ayer.

Las víctimas del siniestro son: Pedro Espinoza Muñoz, de 30 años de edad; María Muñoz de Espinoza, de 30; Carlos Espinoza Muñoz, de 16, y Braulio Espinoza Muñoz, de 9 años, todos integrantes de una familia de ros que habitab se originó el fu

Un radiograma dirección General cuenta que el fu jo, a las 3 de ayer. Su origen de un cortocirc

La Corral, m daños materiales tos personales timan en la s de pesos.

EL PRESIDENTE AGRADECE COLABORACION DE SIDECO

Con ocasión de su asamblea anual, el Sindicato de Dueños de Establecimientos Comerciales, SIDECO, invitó al Presidente de la República a la comida celebrada anoche por esa entidad gremial. En una conceptuosa nota, el Excmo. señor Jorge Alessandri, a la vez de excusar su asistencia por compromisos ineludibles, agradece la colaboración del comercio en la labor de saneamiento económico en que se encuentra empeñado. Damos a continuación la nota enviada por S. E. al señor Horacio González Padilla, presidente de SIDECO:

"Estimado amigo: Con viva complacencia he recibido la amable invitación que me ha enviado en nombre del Sindicato que tan dignamente preside, para concurrir a la asamblea anual en la que debe elegirse la nueva directiva.

Nada habría sido más grato para mí que estar con ustedes en esta reunión de cordial amistad, máxime cuando he recibido de la inmensa mayoría de los dueños de establecimientos comerciales pruebas inestimables de adhesión y de confianza que me enaltecen profundamente.

Por desgracia, compromisos ineludibles que he contraído con anterioridad, me obligan a ausentarme de Santiago el día en que ha de verificarse dicha reunión, lo cual si bien me priva del placer de concurrir personalmente, no puede ser obstáculo para que me considere presente en la comprensión de las legítimas aspiraciones de los miembros del Sindicato y en la expresión de mi permanente gratitud por el valiosísimo apoyo que de ellos he recibido.

No puedo dejar pasar esta oportunidad sin señalarle la enorme importancia que atribuyo a la colaboración del comercio en la labor de saneamiento económico en que me encuentro empeñado, pues estoy cierto que todos mis esfuerzos serían estériles si no cuento con el aporte generoso de los hombres responsables, como son los que forman parte de la entidad de su digna presidencia.

Con sentimiento de muy especial afecto para usted, me permito rogarle quiera transmitir a los asistentes a la asamblea anual, el saludo cordial de su affmo. amigo.

JORGE ALESSANDRI R."

DEFUNCIONES

✝ Ha dejado de existir nuestra querida madre, hermana, suegra, abuelita, y tía, señora

MAGDALENA MORALES vda. de BAEZA

Sus funerales se efectuarán hoy domingo, en el Cementerio General, después de una misa que se oficiará en la Parroquia de Nuestra Señora de la Concepción, Vitacura esquina Cuarto Centenario, a las 9 horas.

La familia.

✝ Ha dejado de existir nuestro querido padre, tío, cuñado, suegro y abuelito, don

LUIS NAVARRETE RUZ

Se oficiará una misa por el eterno descanso de su alma hoy, a las 9.30 horas, en la Parroquia Apóstol Santiago (Bernet del Mercado esquina Tacna). Sus restos serán sepultados hoy, a las 10 horas.

La familia.

IN MEMORIAM

✝ Con motivo de cumplirse el aniversario del fallecimiento de la señorita

SARA DEL PINO FUENTEALBA
(Q. E. P. D.)

Se oficiará una misa por su eterno descanso en la Parroquia de San Crescente, mañana lunes, a las 9.30 horas, Avda. Salvador 1363 esquina de Santa Isabel.

La familia.

EXPRESION DE GRACIAS

✝ Damos nuestros más sinceros agradecimientos a todos los amigos y compañeros que se dignaron acompañar, a su última morada, los restos del que fuera nuestro querido esposo, padre y suegro, don

LUIS ORELLANA E.

fallecido el 17 de enero de 1959.

La familia.

NOMBRAMIENTOS EN EL PODER JUDICIAL

En el Ministerio de Justicia han quedado cursados los siguientes decretos de nombramientos, traslados y denuncias de funcionarios dependientes de la repartición:

Se nombra Ministro de la Corte de Apelaciones de Valdivia a don Alejandro Anaya, actual Juez de la misma ciudad; Juez de Calama, a don Juan Maluenda; Juez del Crimen de Menor Cuantía de Santiago, a don René Claverie, actual secretario del mismo tribunal; Secretario de Arica, don Santiago Pereira; Secretario del Juzgado del Crimen de Mayor Cuantía de Santiago, a don Rafael Huerta, actual Juez de Coronel; se acepta la renuncia del Receptor de Curicó, don Mariano Ferrada; se nombra Defensor Público de Buin a don Hernán Larraín; se traslada al Oficial Primero de Traiguén a igual cargo en Melipilla; se acepta la renuncia de Defensor Público de Angol, don Luis Segura, y el traslado del Oficial Tercero de Yungay, don Carlos Crusat, a Oficial Tercero de Quillota.

DEFUNCION

✝ Ha dejado de existir en Valparaíso, nuestro querido hermano, doctor

JULIO CESAR MANCILLA SOTO
(Q. E. P. D.)

Sus funerales se efectuarán mañana lunes, en el Cementerio de Playa Ancha, después de una misa que se oficiará a las 9 horas, en la Iglesia de los Padres Franceses, calle Independencia.

Sergio Mancilla y familia

VALPARAISO, 1.o de febrero de 1959.

UNIVERSIDAD CATOLICA FINALIZO AYER SU ESCUELA DE TEMPORADA

Con el anuncio de la realización de la XV Escuela de Verano, centrada en la idea "Presencia del pensamiento católico en el mundo moderno", la Universidad Católica de Chile, dio por finalizado ayer la Escuela de Temporada de 1959.

El acto académico de clausura se efectuó, a las 11 horas, en el Salón de Honor de esa corporación docente, y en presencia del Arzobispo de Concepción y Rector de la Universidad, de miembros del Consejo Superior, del Obispo de las Fuerzas Armadas, del Director de tales cursos estivales, y del ex Decano de Filosofía y Letras, Padre Agustín Martínez. Hicieron uso de la palabra, el Director Luis Rafael Hernández Samaniego; el profesor Martín Penero, y el Rector, Dr. Alfredo Silva Santiago; el coro de directores corales de Santiago y provincia cantó varias obras del repertorio aprendido en cuatro semanas de trabajo, frente al Salón de Honor.

Los alumnos de los cursos de Bellas Artes y Cerámica, expusieron lo que se puede hacer en un programa intensivo y dedicado a estas actividades.

Alessandri...(De la Pág. 5)

Buenos Aires y Santiago han trabajado empeñosamente para restablecer la armonía entre las dos naciones.

El Presidente argentino expresó su deseo de reunirse con Alessandri para resolver el asunto en una entrevista exclusiva concedida a este corresponsal, en la víspera de su partida de Buenos Aires en visita de dos semanas a Estados Unidos, si bien entonces pidió que no se diera publicidad a ese deseo suyo mientras no se hubieran materializado los planes para esa reunión.

DECLARACION DE FRONDIZI.— MIAMI, 31.— (UPI).—El Presidente de la Argentina, Arturo Frondizi, dijo hoy a la United Press International, que estaba dispuesto a buscar una "solución inmediata" a los problemas territoriales con Chile en la entrevista que celebrará con el Presidente de ese país, Jorge Alessandri, pasado mañana, lunes.

Sin referirse directamente a los recientes incidentes del estrecho Beagle, manifestó que él siempre ha sido partidario de resolver rápidamente los pequeños problemas que ponen obstáculos a las buenas relaciones entre repúblicas hermanas.

Frondizi manifestó lo siguiente: "Siempre he favorecido una solución inmediata a cualquier diferencia que obstaculice el acercamiento de naciones hermanas, especialmente tratándose de una nación limítrofe. Espero que tendremos la oportunidad de contribuir hacia esta solución aunque solamente tendremos una breve reunión".

Declaración . . .

(DE LA PAGINA 5)

actividades en Ushuaia (Argentina) la Comisión Mixta Chileno-Argentina que investigará la protesta chilena por supuestos ejercicios de artillería argentina, que, se asegura arrojó proyectiles a aguas territoriales del vecino país:

El Gobierno argentino afirmó que los ejercicios, que, según Chile, se hicieron entre el 31 de diciembre y el 5 de enero últimos, son inexistentes.

En una declaración publicada simultáneamente en esta capital y en Santiago, ambos Gobiernos señalan su "propósito y sincero deseo de allanar el camino para una solución definitiva en los diferendos entre ambos países, mediante el esclarecimiento de los hechos".

Patrullero "Lautaro" fondeó en P. Williams

El Patrullero "Lautaro" fondeó en Puerto Williams, según informó la Comandancia en Jefe de la Armada.

El buque, al mando del capitán de corbeta Pedro Sallato, lleva a su bordo a las dotaciones relevadas de las bases antárticas chilenas.

Su próxima escala es Punta Arenas, donde dichos personales tomarán los aviones que los conducirán a Santiago y Valparaíso.

RECHAZADA RENUNCIA DE PRESIDENTE DE SATCH.

El presidente de la SATCH, don Carlos Cariola, presentó la renuncia de su cargo, dando como razón motivos particulares. En la última sesión del Directorio del citado organismo, ésta fue rechazada, otorgándosele, en cambio, un permiso de tres meses para que atienda sus asuntos personales.

Desempeñará las funciones de presidente provisional el señor Camilo Pérez de Arce, actual vicepresidente, quien, a su vez, será reemplazado por el señor Rafael Frontaura.

CARGA SERAN DOS NUEVOS BARCOS DE EMPRESA MARITIMA

Una importante modificación en el contrato de construcción astilleros franceses de dos barcos para la Empresa Marítima del tado, se ha logrado a través de una gestión de la Subsecretaría Transportes y del actual Director General de dicha empresa, niero Carlos Aristía Ruiz.

En anterior contrata suscrito el año pasado con astilleros nceses, se encargó la construcción de dos barcos de pasajeros a una capacidad de carga de 200 toneladas para que realizaran bor de cabotaje desde Valparaíso a Punta Arenas, y con un sto aproximado de 1.860.000, dólares cada uno. Estudios reali- dos por el Gobierno demostraron que no era este el tipo de barcos e necesita el país y se ha obtenido una modificación del con- ato, en el sentido de que ambos barcos sean de carga, con ca- idad de 3.400 toneladas cada uno y con una pequeña acomoda- a para pasajeros de tercera clase.

El Subsecretario de Transportes, ingeniero Patricio Hunneus, presó que esta modificación es de suma conveniencia para el s, dado que con estos barcos se dará satisfacción a gran parte la creciente demanda de fletes marítimos y se eliminará el trans- rte de pasajeros que puede ser absorbida en condiciones muchos s económicas por la Línea Aérea Nacional, LAN, empresa que drá atenderlo cuando el tráfico de pasajeros así lo exija, sin tener cesidad de entrar en competencia con otra empresa estatal.

NFEDERACION DE TRABAJADORES PUSO PROBLEMAS AL GOBIERNO

El Ministro del Interior, Dr. Sótero del Río, anun- que intervendrá personalmente para poner término a s jornadas de hasta 16 horas con que trabajan los oferes de la locomoción particular. Así lo informó a Confederación Nacional de Trabajadores, cuando sus rigentes hicieron la denuncia en una entrevista de ca- a una hora de duración con el Dr. del Río. El Ministro lificó de inadmisible tal práctica, y peligrosa para la guridad de los pasajeros y del tránsito en general.

a Confederación Nacional Trabajadores, encabeza- por su presidente, Hugo rdi, se entrevistó con el stro Sótero del Río, de a 9.30 horas, y le hi- entrega de un memorán- en que expone sus pun- de vista frente al proyec- económico y propone la nación de una comisión artita, destinada a mo- car el Código del Traba- Integrarían la Comisión, representantes de la federación, tres de las resas y tres del Gobier- no. El Ministro considerará la petición conjuntamente con su colega de Trabajo, señor Eduardo Gomién, a quien la Confederación había entregado anteriormente el mismo memorándum.

La dirigente de las empleadas particulares, señora Rosa Valdés, pidió, a su vez, la inclusión en la convocatoria del proyecto que concede jubilación a ese sector, a los 25 años de servicios.

Los representantes en la Confederación del gremio de la construcción solicitaron medidas para intensificar la edificación, a fin de absorber la cesantía que los afecta.

En relación a la personería jurídica de la Asociación de Empleados Semifiscales, el Ministro Del Río expresó a la Confederación Nacional que conversará con el Director General del Trabajo y el Superintendente de Seguridad Social.

NSPORTE "PINTO" NDEO EN PASCUA

las 9.22 horas de hoy, fon- en la bahía de Hanga Roa, a de Pascua, el transporte de Armada Nacional, "Presi- te Pinto", unidad que via- al mando del capitán de rio don Raúl del Solar.

BRE EL TUNEL DE "LO PRADO" ABLARA INGENIERO SR. ALVAREZ

próximo martes 3 de febrero, 19 horas, y en el local del tuto, San Martín 352, el in- ro don Pedro Alvarez Albor- disertará sobre el tema: "Túnel Prado".

a conferencia ha despertado dero interés entre los inge- ya que se trata de un tema uyo interesante y que corres- a una de las obras de in- geniería de más envergadura emprendidas en el país. Por otra parte la versación y experiencia del conferenciante son sobrada- mente conocidas entre sus colegas.

El instituto nos encarga invitar a todos los ingenieros y personas que tengan interés en el tema a tratar.

NERVIOSOS COMO COLEGIALES.— Dos mil quinientos profesores, procedentes de todos los puntos del país, participaron en los Cursos de Perfeccionamiento del Magistrado Primario, que se desarrollaron en la Escuela Normal Superior "José Abelardo Núñez". En el grabado, un grupo de profesores-alumnos, mientras esperan nerviosamente la llamada a exámenes.

Fórmula satisfactoria para reajustes espera el Gobierno

DECLARACIONES DEL MINISTRO DE HACIENDA FRENTE AL SEGUNDO INFORME DEL PROYECTO

El pensamiento y propósitos del Gobierno en relación con el segundo informe del proyecto de ley económico y de reajustes despachado por las Comisiones Unidas de Gobierno Interior y de Hacienda de la Cámara de Diputados, especialmente en lo que dice a los reajustes de sueldos y salarios de los sectores público, particular y jubilados, y a innumerables disposiciones incluidas, el Ministro de Hacienda, don Roberto Vergara, entregó en la tarde de ayer la siguiente declaración:

"El Gobierno está estudiando atentamente la forma cómo el proyecto ha sido despachado por las Comisiones Unidas; pero debido al gran número de indicaciones, sólo puede dar una opinión en términos muy generales.

"Con respecto a los reajustes de sueldos y salarios para el sector público y jubilados, el Gobierno sólo aceptara reajustes que estén financiados con los mayores impuestos que ha solicitado y que se acuerden.

"Con respecto a los reajustes del sector privado, el Gobierno insistirá en que guarden relación con los que se apliquen para el sector público.

"Después de conversaciones realizadas ayer con personeros de diversos partidos políticos que representan la mayoría del Congreso Nacional, el Gobierno espera que en los próximos trámites constitucionales del proyecto se apruebe una fórmula de reajustes e impuestos que sea satisfactoria, tanto para los asalariados como para el Gobierno, que desea reducir a un mínimo el impacto inflacionario de estas medidas, en beneficio de los sectores más necesitados de la población.

"El Gobierno insistirá ante el Congreso Nacional para que se desglosen las innumerables disposiciones ajenas al proyecto o contrarias a su espíritu que se han incluido en él, como, por ejemplo, las que se refieren al retorno de divisas de ciertas grandes industrias extranjeras.

"Las disposiciones propuestas por el Ejecutivo, relativas a financiamiento, Ley de Bancos, en contra de los monopolios, cambios de nuestra unidad monetaria, facultades administrativas y otras, han sido aprobadas, en general, sin alteraciones fundamentales.

"El Gobierno tiene confianza de que el proyecto sea despachado en definitiva, manteniéndose el conjunto de sus disposiciones de acuerdo con la estructura por él propuesta."

LORD LUKE ENFOCA PANORAMA MUNDIAL

COMUNIDAD EUROPEA: CAMINO PARA EVITAR OTRA GUERRA

"La libra es ahora mujer honesta que puede mirar al dólar sin ruborizarse"

"La Comunidad Europea de Naciones es el camino lógico y realista para evitar una tercera guerra", dijo Lord Luke, destacado hombre de negocios británico, de paso en Santiago, en una entrevista de prensa que concedió en las Oficinas de la Embajada inglesa en Santiago a los pocos minutos de su llegada al país.

El segundo Barón de Havensham, Ian St. John Lawson Johnsten Luke, nació hace 53 años, se educó en Eton y el Trinity College de la Universidad de Cambridge, donde se recibió de Master of Arts.

Actualmente se dedica de lleno a los negocios y preside o es director de empresas bancarias, mineras, ganaderas y comerciales en Gran Bretaña, Africa, Australia y América Latina.

Antes, presidió la Cámara de Comercio de Londres y, en otro aspecto, participa activamente en las esferas deportivas dirigentes, pues es miembro del Comité Olímpico Internacional.

COMUNIDAD EUROPEA. — "La Comunidad Europea es, desde mi punto de vista, un paso importante en el desarrollo de la economía del Continente europeo", declaró Lord Luke, agregando: "No me parece lógico prestar una atención excesiva a las diferencias de criterio que puedan surgir entre los países miembros de la Comunidad en su camino para integrarse, tal vez en el estilo de los Estados Unidos de América, en una federación que los una industrial, comercial y políticamente. En este siglo el área (Europa) ha sufrido las dos guerras mayores de la historia y estos conflictos han tenido básicamente causas comerciales y de competencia industrial y por los mercados. Esta nueva realidad, puede impedir así que estas causas actúen nuevamente. Dentro de diez años es probable que las naciones europeas constituyan una verdadera comunidad de naciones".

Se preguntó a Lord Luke si la Comunidad no envolvía algunos peligros de monopolios con respecto a la totalidad del comercio del área con otras, por ejemplo con la América Latina, y dijo:

"Ese temor carece de causas razonables. Una comunidad europea formaría un mercado potencial y necesitado de materias primas latinoamericanas. Aún creo que dicho mercado sería más amplio que el actual. Por otra parte nuestras exportaciones a este hemisferio se organizarán de tal modo que estarán sujetas a un régimen de mayores facilidades".

CREDITO E INVERSION.— Lord Luke cree que el capital británico está bien dispuesto para conceder créditos y realizar inversiones provechosas en los países "en desarrollo", pero indicó, al mismo tiempo, "debe tenerse en cuenta que con las tareas de reconstrucción y readaptación de nuestra industria a la producción de paz, luego del esfuerzo bélico, nuestras disponibilidades son, por ahora, bastante limitadas".

Ahondando sobre el problema añadió que "los países en desarrollo que logran diversificar su producción, no sólo dejan de depender excesivamente de una monoproducción, sino que inician la fabricación de los bienes de consumo cuya población exige cada vez en mayores cantidades". Para lograr esa producción —puntualizó— es que entra a actuar el crédito en su aspecto más positivo.

CONVERTIBILIDAD DE LA LIBRA.— Lord Luke se manifestó muy optimista frente a las preguntas que se le formularon sobre la convertibilidad de la libra esterlina y señaló: "esta medida devolverá la confianza internacional en el signo monetario inglés. Según mi modo de ver es algo muy bueno para la libra, que se ha convertido así en una honesta mujer que puede mirar de frente al dólar sin ruborizarse".

LORD LUKE, destacado hombre de negocios británico, que llegó ayer a Santiago, en viaje de negocios, ofreció una conferencia de prensa. Con flemático "humour" finge gran seriedad mientras dice: "Con la convertibilidad la libra esterlina se ha convertido otra vez en una honesta mujer que puede mirar de frente el dólar sin ruborizarse".

ripulantes del Douglas 952 ecibieron sepultura ayer

STOS LLEGARON A LOS CERRILLOS A LAS 13.30 HORAS

n un Transporte del Grupo 10 de Los Cerrillos, la mis- unidad a que pertenecían, aron ayer a Santiago los os de los cuatro tripulantes Douglas 952 de la Fach, se estrelló el miércoles con- el faldeo norte del volcán Pirro, pereciendo todos sus pantes.

avión que conducía los aterrizó frente al han- del grupo donde casi dos- itas personas, en recogido si- cio, esperaban su arribo des- temprano. Una compañía ió los honores militares de bnanza.

CIA EL CAMPOSANTO. Apro- amente media hora más tar- cortejo inició el trayecto ha- Cementerio General, en cuya da se le agregaron nuevos gru- e deudos y amigos de los cua- uevos mártires del deber que aban la lista de honor de la a Aérea de Chile.

oldieron los restos, a nombre Fuerza Aérea, el Comandan- Grupo, Eleodoro Calderón y, os compañeros de cursos de allecidos, el Comandante de drilla, Gerardo López Angulo, pitán de bandada Enrique ás y el suboficial señor Jor- tones Toledo.

VIERON CUMPLIENDO. — El dante Calderón, dijo, entre conceptos:

Fuerza Aérea de Chile está ido; una de sus Unidades, el No 10, ha perdido cuatro más selectos componentes hombres que han pagado o al deber. El destino ha que- que sus alas no aúrquen más l cielo, pero el destino tam- es ha dado la gloria, reserva- mente a los grandes.

n estado cumpliendo una mi- transporte, llevando víveres entos a regiones apartadas en lo el medio aéreo puede lle- .

s adelante agregó:

desaparecimiento de estos com- s, no sólo significa una pér- inestimable para la Fuerza de Chile, sino que tras ellos n una familia, un padre, una madre y una esposa que comprenden y sufren en toda su magnitud lo sucedido y unos pequeños hijos que sólo con el tiempo, comprenderán lo que han perdido; es por ésto que la Fuerza Aérea de Chile, la Institución toda, se inclina reverente ante el dolor que embarga a padres, hermanos, esposas e hijos y les hace saber que no sólo comparte este dolor, sino que lo siente como el desgarramiento de su propio ser.

Y, finalmente, agregó:

La Fuerza Aérea de Chile, agradece las manifestaciones de afecto y comprensión que en esta hora de prueba le han demostrado las autoridades de gobierno, las instituciones hermanas, las instituciones amigas y la ciudadanía toda, lo que nos hace comprender que nuestro sacrificio pertenece a todo un pueblo. Nuestro agradecimiento no puede ser otro que decir a todos que seguiremos en el cumplimiento del deber, donde éste nos llame".

Sentida demostración de pesar se efectuó en el Cementerio General

INFORME SOBRE URBANISMO PARA MINISTRO DE OO. PP.

El experto en Renovación Urbana, señor Ralph Taylor, contratado por el Programa de Cooperación Técnica de los Estados Unidos, presentó su informe sobre un "Programa de Renovación Urbana para Chile", al Ministro de Obras Públicas señor Pablo Pérez Zañartu, y al señor Lester W. Manning, Director del Instituto de Asuntos Interamericanos.

Estuvieron también presentes los señores Octavio Echegoyen, Director de la Dirección de Planeamiento del Ministerio de Obras Públicas; el señor Juan Astica, Jefe de la División de Arquitectura de la Dirección de Planeamiento y Harold Robinson, Jefe de la División de Vivienda del Punto Cuarto.

El señor Taylor, que es Director de Renovación Urbana de New Haven Connecticut, trabajó durante los dos últimos meses en este tema de acuerdo con el convenio suscrito entre el Ministerio de Obras Públicas y el Programa de Cooperación Técnica de los Estados Unidos.

El informe del señor Taylor puede dividirse en dos partes: la primera se refiere a la Reconstrucción Urbana, y la segunda a la Renovación Urbana.

Tanto el Ministro de Obras Públicas, señor Zañartu como el señor Lester Manning, estimaron que este informe puede ser considerado como la base para futuros proyectos de planeamiento y construcción en Chile.

SOLUCIONADO CONFLICTO DE POTRERILLOS

Con la firma de un acta de avenimiento, terminó en la tarde de ayer el conflicto planteado entre los sindicatos de empleados y obreros del mineral de Potrerillos, de la Andes Copper Mining Co., y la empresa, con lo cual no se paralizarán las labores del mineral, la que estaba acordada para la 0 hora de hoy. La firma del acta de avenimiento se efectuó en las oficinas de la ANACONDA, empresa de la cual es subsidiaria la Andes Copper Mining Co.

De acuerdo con lo convenido, el acta tendrá una duración de 15 meses, a contar del 1.o de febrero de 1959, es decir hasta el 1.o de mayo de 1960. Los obreros y empleados tendrán un reajuste aproximado de 33 por ciento en sus sueldos, salarios, bonificaciones por años de servicio, etc.

El abogado de la compañía, señor Jorge Babra Lyon, expresó que con este acuerdo el aumento equivale a un 100 por ciento del alza que ha experimentado el costo de la vida al 31 de enero, y que en el caso de que el reajuste estipulado por el proyecto de ley que discute la Cámara de Diputados, sea mayor, la com-

MUEBLES DE OCASION

EXTRAORDINARIAS OFERTAS DEL MES

47 — LIRA — 47 — FONO 30489

LIVINGS

Normando .. .. $ 45.000

Sitoné con cojines de plumas y fiecos 85.000

Sitoné en felpa 170.000

Funcionales, desde .. 58.000

COMEDORES

Normando 8 piezas .. $ 75.000

Variedad de licoreras, estantes, mesitas, muebles sueltos. Hermoso surtido de tapices: brocatos, gobelinos, felpas, tapiz moderno

— DESPACHOS A PROVINCIAS —

Chippendale 10 piezas en placa, barniz al duco . .. . $ 155.000

DORMITORIOS

Normando 11 piezas .. $ 155.000

Francés en lingue, 11 piezas 199.000

MAÑANA LUNES 2 se inicia la Ultima Semana de la

LIQUIDACION Semestral

Los Gobelinos m.r.

Ultimos dias para comprar Articulos de Calidad con la Etiqueta LOS GOBELINOS **a precios que no volverán.** Compre Ud. en esta Liquidación aunque sea para guardar, **después le costará más caro**

Publicitas m.r.

Año XLIII N.o 15,033

Empresa Periodística "LA NACION" fundada el 14 de enero de 1917.— AGUSTINAS 1269.— TELEFONO 82222.— CASILLA 81-D

Santiago de Chile, domingo 1.o de febrero de 1959

Racionalización de Servicios Públicos

DIVERSOS gobiernos han mostrado una señalada preocupación por llevar a cabo una reorganización de la Administración Pública, exigida por una larga experiencia que ha mostrado los aspectos más negativos de la marcha de las instituciones fundamentales del país, muchas de las cuales han prosperado al amparo de intereses políticos subalternos, y otras, sólo en función del entusiasmo de los propios grupos profesionales. Desaparecida la coordinación necesaria y acentuada la independencia de cada nuevo organismo, la Administración Pública, en su conjunto, aparece en los momentos actuales como una de las más complicadas del mundo, de engorrosa expedición, lenta en el trámite y repetida en sus determinaciones, con perjuicio evidente para el público de toda laya y condición.

La diversidad de organismos que están llamados a cumplir funciones similares o idénticas, y la variedad jurídica de sus regímenes estatutarios, provocan en el rubro de los emolumentos una verdadera anarquía, con injusticia notoria para grandes sectores de los empleados que entregan su energía y su preparación al servicio del Estado. La desarticulación de las faenas, por otro lado, junto a la proliferación de las responsabilidades compartidas por diferentes institutos u organizaciones, hacen punto menos que imposible la planificación racional y lógica de una acción coherente de Gobierno. La autarquía funcionaria y administrativa, en determinados aspectos, está comprometiendo el normal desenvolvimiento de las actividades nacionales, precisamente en una época que exige concentración de esfuerzos, programación coherente y rapidez en las soluciones.

La dificultad de conseguir esta racionalización que las circunstancias reclaman, ha sido el carácter político con que se ha querido resolver un problema eminentemente técnico. Por esta razón han fracasado todas las buenas intenciones sobre la materia, ante la invasión de atribuciones y la fuerte presión que han descargado los conglomerados partidistas en el organismo de la Administración Pública. Ha primado, para mala suerte de la nación, en los organismos institucionales, un criterio utilitario de cancelación de favores políticos a costa del Estado, desbarajustando la continuidad laboral de los servicios y perjudicando el rendimiento óptimo de los funcionarios idóneos.

Contra todos estos vicios está el nuevo Gobierno. En efecto, el Proyecto Económico y Financiero del Ejecutivo contempla el otorgamiento de facultades administrativas al Presidente de la República para fusionar servicios, reparticiones u organismos análgoos, a fin de racionalizar la Administración Pública de acuerdo con los altos intereses del país. Las Comisiones Unidas de Gobierno y Hacienda de la Cámara de Diputados ratificaron dicho otorgamiento, criterio que, sin la menor duda, seguirá prosperando en los futuros trámites del proyecto mencionado.

Los empleados fiscales y semifiscales están perfectamente garantizados en sus derechos, porque el Presidente Alessandri, como persona y como gobernante, hará cumplir la ley con limpieza moral, prescindencia política y en legítima defensa de la honestidad, eficiencia y espíritu público de todos los empleados de Chile.

Término de una jornada cultural

LA Universidad de Chile, la Universidad Católica y la Escuela Normal "José Abelardo Núñez" han dado término exitoso a sus cursos de verano. A ellos han concurrido miles de estudiantes y maestros deseosos de perfeccionamiento y progreso intelectual que, bajo la dirección de catedráticos chilenos y extranjeros, han persistido en su afán de asimilarse ricas y múltiples cuotas de cultura. Un espíritu de selección y un propósito de comunidad en el saber los ha inspirado a todos.

Profesores primarios en ejercicio han regresado a las aulas de la gran escuela de Sarmiento para tomar nuevo contacto con la fuerza estimulante de ese antiguo y prestigioso plantel. Venidos desde el norte y el sur del país, con sacrificio de sus vacaciones y su legítimo derecho al descanso, los maestros de Chile, en número de dos mil, han repetido su actitud de antiguos alumnos. Atentos a las lecciones, activos en los foros y entusiastas en los corrillos donde se continúa el saboreamiento del tema de las clases, formaron una colmena rumorosa de solidaridad y de comprensión recíproca entre las salas y los patios de la Escuela Normal.

Los acogidos al alero espiritual de la Casa de Bello, a su vez, hicieron su jornada con fervor y voluntad de estudio. Las ciencias, las técnicas, las artes y las bellas letras, expuestas y comentadas por personalidades distinguidas en cada disciplina, iban de boca a oído como una sustanciosa y limpida corriente nutricia Porque el auditorio deseaba justamente eso: reabastecer su aparato psíquico en las materias intelectuales, éticas o estéticas que despiertan el interés y el anhelo de superación de las almas escogidas. Pues, sin lugar a dudas, éste es el adjetivo adecuado para quienes reiteran de temporada en temporada su amor al conocimiento y a la meditación tanto a la sombra de la Universidad de Chile como de la Universidad Católica.

De entre los ciclos desarrollados en la capital, el dedicado a la juventud hubo de sobresalir. Particularmente por la fidelidad y la curiosidad dinámica con que grupos de estudiantes nacionales y extranjeros concurrieron y participaron en la dilucidación de problemas fundamentales para ellos y para la sociedad hispanoamericana. La situación de los jóvenes en la familia, la educación, el trabajo y la vida cívica, por ejemplo, permitieron excursionar por muchos aspectos psicológicos, económicos y sociológicos del mundo contemporáneo en cuanto escenario de las nuevas generaciones. De ahí salió un cúmulo de consideraciones y meditaciones acerca del destino que a los individuos y los pueblos de nuestro continente afectan y habrán de afectar en la elaboración del porvenir inmediato. Porque nuestros tiempos no son de calma ni de espera; por el contrario, son de urgencia y de decisiones rápidas, cabalgando sobre el lomo nervioso de los acontecimientos cotidianos.

Este mes de enero, semejante a muchos del pasado, culmina con una labor intensa y fructífera de las instituciones educacionales superiores que antes hemos mencionado. La índole y la calidad de las actividades desarrolladas durante dicho lapso confirman los antecedentes de seriedad, constancia y eficiencia que saben poner al servicio de los sectores cultos de la ciudadanía chilena y continental. Bien merecido tienen el agradecimiento y el respeto de que las rodea la colectividad, incluídos alumnos y observadores.

Crónica Literaria

Por RICARDO A. LATCHAM

CASANDRA, por Ramón Díaz Sánchez.— (Ediciones Hortus, Caracas, 1957.)

LA NOVELA venezolana ha sido sometida a proceso por la generación denunciadora que apareció a la caída de la tiranía. Un largo debate, acusaciones apasionadas, críticas virulentas, constituyen parte del balance de esa revisión. Se ha llegado a afirmar que el único escritor que se salva en tal juicio, que resulta una especie de purgatorio terrestre para varios novelistas, es Rómulo Gallegos. En una publicación aparecida en Caracas el 9 de octubre último se estampan las siguientes palabras: "No sólo se han evadido los temas dominantes y convulsivos de nuestra historia y de nuestra realidad. Sino que las mismas jerarquía, técnica y exigencias de la novela se han empobrecido en un afán por prodigar lo puramente pintoresco y circunstancial de nuestro mundo, en una incapacidad por penetrar el temple de nuestra verdadera humanidad. Sin una radical toma de conciencia de nuestro destino, sin un sobrecogedor y dramático sentido de las últimas y reales motivaciones del acontecer humano, se han escrito novelas entre nosotros de cuya permanencia, influjo y universalidad podemos hoy dudar". Habría que descontar la exageración y urgencia de la juventud, pero queda flotando una duda en el crítico enterado del problema. Todo ello surge con motivo del discutido libro **Casandra**, de Ramón Díaz Sánchez, uno de los más bien dotados novelistas venezolanos del presente siglo. Es un autor de probadas condiciones: buen narrador, excelente estilista, estudioso de la historia de su patria, magnífico biógrafo y cuentista.

En 1936 se dio a conocer con su novela **Mene**, que pinta la vida en la región petrolera del Estado Zulia. En 1950 culminó su carrera de prosista con **Cumboto**, su mejor producción narrativa. Ahora, en **Casandra**, retoma el hilo interrumpido en **Mene**, y vuelve a situar la acción en la misma zona vecina a Maracaibo. Se inicia el argumento en los momentos en que agonizaba la dictadura de Juan Vicente Gómez, y concluye, algo artificiosamente, en los días finales de Pérez Jiménez y su régimen militar. Por consiguiente, la política no está nunca ausente del relato, pero no es lo que avalora más su interés.

A ratos, Díaz Sánchez no parece el mismo de **Cumboto**. Mientras ahí dominaba lo mágico de la vida negra en la costa venezolana, en **Casandra** el mito no alcanza a incorporarse totalmente a la ficción. El novelista ha seguido el procedimiento de Faulkner, quien reanudó en **Réquiem para una mujer** el asunto que inició en **Santuario**, una de sus mayores creaciones narrativas. Esta segunda parte es muy inferior a la primera. Con Díaz Sánchez ocurre algo parecido, pero con ciertas diferencias.

En **Mene** existía una técnica rápida y un movimiento dinámico que conducían con facilidad a una tesis interesada, que consistía en la demostración de los males provocados por el petróleo en la vida nacional. En **Casandra** se ensancha el enredo y se complica en diversos episodios minuciosos, aparte del exceso descriptivo. La crítica venezolana ha observado que abundan el paisaje y el abuso de las notas costumbristas en este libro. Sin embargo, para un observador extranjero no resulta despreciable ese fondo en que se encuadra la novela. Quizá lo más censurable en Díaz Sánchez es el recargo empleado en las páginas que explican el proceso del petróleo y su poderoso desarrollo económico. Están insertadas en unas conversaciones entre el protagonista, José Ubert, y un personaje que desaparece más adelante, el misterioso Mister Walter.

En el prólogo de **Casandra** se emplea un método que parece sugerir algo más moderno y de mayor interés técnico: la entrega por José Ubert al autor de unos papeles imaginarios que servirán de sustento al relato. En el epílogo reaparece José Ubert, transformado en un personaje irreconocible, y trata de explicar al narrador algunas cosas que no están claras en la obra. Pero el procedimiento fracasa, y una nota falsa demuestra que Díaz Sánchez no supo rematar con maestría su larga historia.

Díaz Sánchez es, ante todo, un novelista que, a través de **Casandra**, trata de investigar un problema: el del petróleo. Cuando la heroína, que es una mendiga desharrapada, habla de una lluvia negra y anuncia que los hombres hieden, porque están muertos, proporciona la clave de lo que desea expresar el autor. El mito griego incorporado a la realidad venezolana no alcanza a tener vigencia. José Ubert, hijo natural de un hombre enriquecido por el petróleo, mantiene una actitud de constante preocupación por las palabras de Casandra y quiere descifrar sus frases cargadas de presagios. La mujer es una sombra, y sus anuncios de una lluvia negra, que cubrirá a todos los habitantes del pueblo petrolero Campo Escondido, constituyen el símbolo mayor de la novela. Lo verdaderamente sustancioso del volumen son los detalles. Todavía Díaz Sánchez sabe interesar, aunque sea con recursos realistas menos poéticos que en **Cumboto**. Una vasta galería de tipos secundarios, muchos sin relieve genuino, en encuentran en **Casandra**, a través de su extensa estructura. Usando otras palabras, habría que decir que Díaz Sánchez no ha obtenido el propósito que buscó en su intento evocativo de una época de la historia venezolana. Sobre todo en lo interno, en lo que debió ser el contenido real de la narración. Ni la técnica ni la trascendencia del relato están a la altura de la ambición que poseyó el autor.

En **Casandra**, sin embargo, se hallan planteadas muchas interrogaciones que todavía se perciben en la vida venezolana. Con mayor sutileza Mariano Picón Salas, que domina muy certeramente las ideas generales, trazó en **Los Traios de la Noche** un análisis de las inquietudes actuales de su patria. Díaz Sánchez, como pocos de sus contemporáneos, conoce el ambiente externo de la zona petrolera de Maracaibo, que también ha interesado a novelistas y cuentistas como Rómulo Gallegos, Rafael Pocaterra y Adriano González León. Estas condiciones se palpan en **Casandra** y en el ambiente físico y moral de la obra. Pero lo penetrante de esa atmósfera y su gravitación en la existencia venezolana no se encuentran en sus páginas. Lo curioso es que **Casandra**, a pesar de los defectos anotados, es un libro que agarra y empuja. Y aquí debe hablarse de las grandes facultades narrativas de Díaz Sánchez, que son superiores a sus fallas y deslices en lo anecdótico y superfluo.

A diferencia de otros escritores venezolanos, Díaz Sánchez no ha sido capaz de trazar con veracidad la conclusión final de su análisis de la realidad que encara. Sus ideas se encuentran demasiado a la vista, actuando convencionalmente en sus personajes. Es lo que pasa con José Ubert y lo que molesta en Ely Saúl, en el poeta Beltrán, en Mister Walter y en el artificioso Palmento Martínez, que es una copia de cualquier demagogo americano.

Mejores surgen ciertos tipos populares, figuras secundarias y el traidor Magín Cardoso, que actúa como villano al servicio de las compañías petroleras. Entre todos, uno que se graba en la imaginación es Zenón Cardoso, que sale en el vivido relato de Juan Moreno, incrustado en la jornada cuarta del libro. Por medio de ese recurso narrativo se conoce la existencia de Elodia Cardoso y su marido Zenón, mientras viven en Juangriego, en la isla Margarita. Elodia Cardoso se transforma después cuando enloquece y se alcoholiza en la mendiga Casandra, que anuncia las desdichas provocadas por el petróleo.

Desde el punto de vista documental en que todavía se puede englobar a gran parte de la literatura hispanoamericana, **Casandra** posee un valor superior al que le asignan muchos descontentos críticos venezolanos. No ha conseguido superar ese ángulo de nuestra realidad y contiene elementos acusadores y críticos aplicables al momento que vive su país. El detalle de la actitud revolucionaria al caer la dictadura de Gómez constituye un aspecto negativo, pero tremendo, de lo que sucede a menudo en períodos semejantes.

La psicología de José Ubert es la de muchos venezolanos que vacilaron entre sumergirse en la acción o vivir contemplando los hechos. Cuando llega el momento de actuar, no duda, pero se demora en hacerlo.

La sospecha, la delación y el temor nutren las reacciones de diversos personajes. Se evoca ese clímax del período conspirativo que precedió a la muerte de Juan Vicente Gómez, que va a repetirse con renovados horrores en la época de Pérez Jiménez, heredero de la tradición autocrática y militarista de Venezuela. Diversos tipos son extraídos del ambiente de Maracaibo, y el que conoce esa región puede adivinar las alusiones de Díaz Sánchez, que se inició literariamente en la ciudad del lago petrolero.

El ciclo del petróleo no se ha completado hasta hoy en la novelística venezolana. Falta todavía la obra cumbre que describa el proceso de corrupción política y social que emerge de la lluvia negra anunciada por la visionaria Casandra.

Diversos aspectos del cambio operado en las costumbres ya han sido advertidos por los novelistas, y el crecimiento urbano de Caracas, con su enorme complejidad humana, brota de las escenas tan apasionadoras de **Los Traios de la Noche**, de Mariano Picón Salas, y del vasto reportaje descriptivo de José Antonio Rial, titulado **Venezuela Imán**. Lo que se echa de menos es el abandono del exceso realista en que aún recaen los pintores de ese mundo grotesco, sórdido y violento. Así como hubo una sociedad del cacao y otra ganadera, la de los llanos, existe ahora una vinculada al petróleo y a su nueva moral urdida entre el oportunismo y la codicia. Díaz Sánchez quiere completar su ciclo del petróleo con una tercera obra, que he visto anunciada. Pero debe desprenderse de las ataduras del documento, de su exceso historiográfico, que lo conduce a interpolar páginas de un fácil pintoresquismo en sus narraciones. No puede olvidarse que Díaz Sánchez escribió una admirable y rotunda biografía de Guzmán Blanco, que se completa con la evocación de su padre, Antonio Leocadio Guzmán, personaje picaresco que actuó decisivamente en la historia de su país.

En la última etapa de la novelística venezolana se van descubriendo horizontes todavía inexplorados por la generación de Gallegos y Pocaterra. Se ha mantenido la tradición estilística en que Uslar Pietri, Picón Salas y Díaz Sánchez son maestros. La generación de vanguardia, la que está surgiendo ahora, es más exigente y escribe con mayor esquematismo, sin olvidar las sólidas enseñanzas de sus antecesores. La inquietud que se abre paso en todas las latitudes y esa disconformidad con los mitos erigidos por la convención y la rutina son parte de la sensibilidad cultivada por los actuales narradores de Caracas. Quizá si por esto **Casandra** ha merecido reparos mucho más serios que los aquí diseñados, en un intento de descifrar una novela exageradamente simbólica, pero de nobles intenciones, en el enfoque de un medio que no se revela en toda su épica grandeza y elemental violencia.

R. A. L.

Palabras de Sir John

Por ESTEBAN SALAZAR CHAPELA

Londres, enero de 1959. Exclusivo para LA NACION

ESTE distinguido Sir John a que nos referimos, es nada menos que Sir John Cockcroft, máxima autoridad de Inglaterra en materias atómicas. Sir John ha estado una semana en Rusia visitando a sus atómicos colegas y poniéndose al día de sus avances en estas fascinantes —pero también aterrorizantes— labores. Las declaraciones de esta autoridad británica atómica a su regreso a Inglaterra, han despertado gran interés en el público inglés, puesto que hoy cuando se habla de átomos se habla generalmente de armas, y cuando se habla de armas no se habla de lombardas, espingardas, falconetes o culebrinas, sino de armas atómicas, de armas capaces de hacer desaparecer ciudades y naciones enteras.

"Rusia será muy poderosa en diez años si no sufre ningún contratiempo político" (ha dicho Sir John). En el presente momento la ciencia y la tecnología rusas no están a nuestra altura en todos los terrenos, pero en aquellos que disfrutan de prioridad está tan bien como nosotros y pronto estará mejor. Tiene prioridad en Rusia el desarrollo militar, el cual incluye la **sputnikery** (todo lo referente al sputnik), el poder atómico, la industria de aviación, la ingeniería y la metalurgia. Particularmente los rusos están haciendo un grande esfuerzo en la fusión, esto es, en la aplicación de los principios de la bomba hidrógena al desarrollo de la energía eléctrica para las industrias". Sir John agrega que los rusos dedican más esfuerzo a la fusión que a la desintegración (energía similar a la desintegración de la bomba atómica) "simplemente porque es más espectacular".

"Por otra parte, los rusos están muy atrasados en la aplicación de la radiación a la medicina. Con todo, el avance ruso es muy rápido, debido al número considerable de sus hombres de ciencia. Este gran número permite a los rusos investigar y trabajar en tres o cuatro direcciones al mismo tiempo. Aquí (Inglaterra) sólo podemos trabajar en una dirección. Los rusos producen 50.000 ingenieros todos los años; nosotros, 5.000. Ellos tienen cinco años de carrera (la carrera británica es más breve), de modo que el entrenamiento de sus ingenieros es más concienzudo. Sólo la Universidad de Moscú produce al año 3.000 físicos y 3.000 químicos. Dado este número extraordinario, los rusos pueden llevar a cabo programas de muy largo alcance. El sputnik fue ya un ejemplo. Ahora han desarrollado la Ogra en seis meses. La Ogra, que fue presentada este verano en la conferencia atómica de Ginebra, parece ser el medio más prometedor hasta hoy de obtener electricidad mediante fusión".

"La burocracia rusa, lenta quizá como ninguna otra, no entorpece sin embargo los trabajos científicos que disfrutan de prioridad. En realidad creo que hay menos balduque en las dos grandes instituciones nucleares rusas que en nuestros departamentos gubernamentales. Téngase en cuenta que el jefe nuclear ruso es un poderoso personaje y obtiene enseguida todo cuanto necesita".

"El programa científico ruso es independiente del nuestro. Es siempre un programa muy ruso. Los soviéticos no han copiado nada, si exceptuamos la Zeta (máquina inglesa para la aplicación industrial de la energía atómica). Pero la Zeta rusa es ya muy diferente de la nuestra".

"Yo no sé cómo vivirán en Rusia los científicos medios, pero los que yo he visto —los 150 científicos principales— viven por todo lo alto. Disfrutan de mejor paga que los ingleses, sin más impuesto que el 10 por ciento. Todos ellos tienen una casa de campo, coche, chofer y dos meses de vacaciones al año".

Sir John Cockcroft había visitado Rusia en una misión científica en 1936. "El avance científico ruso en estos 22 años ha sido extraordinario. En mi opinión, la única debilidad rusa no está en su ciencia, sino en su política. Una dictadura, por muy bien asentada que parezca, siempre es un régimen en vilo. Uno no sabe nunca lo que pueda ocurrir mañana por la mañana".

E. E. Ch.

panorama

65 años

SOMERSET Maugham es un abuelo que acaba de cumplir 85 años, ya no usa el monóculo fijo que utilizaba antaño y le daba una expresión de hombre de alta alcurnia social. Ha ganado mucho dinero con sus obras, y algunas han servido para el cine. En su vida andariega ha sabido extraer del mundo un jugo excepcional de sabiduría y sentido del humor; hoy, rico de experiencia, es un ejemplar de bondad, amabilidad y simpatía.

Maugham pasa gran parte del año en la hermosa y empinada casa que posee en la Costa Azul, pero cuando siente nostalgia por Londres, va a pasar algunos meses en la vieja capital. Allá hospeda en el mismo confortable hotel.

Hace poco tuvo una sorpresa. La televisión inglesa representó con buen éxito "Mrs. Dott", una pieza que escribió cuando tenía 20 años. El público perdonó cierta forma anticuada de la novela, que hasta cierto punto no ha perdido de actualidad.

"Mrs. Dott" es una viuda rica y alegre, que quiere casarse con un muchacho elegante y sin dinero; pero el joven está de novio y hay que romper su noviazgo. Antaño, la sociedad era estricta, llena de formalidades, y semejante ruptura era tarea difícil. Inesperadamente, el muchacho hereda una fortuna y la madre de la novia no quiere "soltarlo". Pero "Mrs. Dott" es hábil y con un buen juego de combinaciones prepara la fuga del joven con ella, mientras la novia contrae matrimonio con un sobrino suyo, hermoso, idiota y adinerado.

La pieza —con 65 años de edad— es aburridísima para leer. La TV inglesa la rejuveneció con su viejo encanto y Maugham volvió feliz a su primera juventud.

Nunca es tarde.

Sabor y color

LA televisión británica sacó a otro personaje de los cajones polvorientos, lo sacudió y constituyó también un buen éxito. Se trataba de Lord Attlee, que fue Primer Ministro de Inglaterra durante la última guerra.

En la entrevista que le hizo la TV extrajo sabrosas confidencias del pasado. He aquí algunas, de su propia boca:

—"Roosevelt pensó que los dos grandes —USA y Rusia— podrían manejarlo todo, y que nosotros éramos más bien una vieja potencia imperialista y colonialista. Esta fue la línea en Yalta, que también estuvo presente en Potsdam, y los norteamericanos aprendieron lentamente que las realidades de la vida eran otras".

—"Aunque varios generales británicos eran mejores soldados, el general Eisenhower fue elegido para ser el Supremo Comandante durante la guerra por interés político".

—"Molotov sólo se reía con la boca, no con los ojos".

—"Antes que bombardearan Japón con bombas atómicas, pensábamos que mejor sería invitar a los japoneses a una demostración de la nueva arma. Pero no podíamos hacerlo: los norteamericanos tenían entonces sólo dos bombas, que fueron las que cayeron sobre Hiroshima y Nagasaki".

Nos desayunamos.

Gotitas

Una cesta le dice a otra sobre una tercera que está deformada:

"Ahora se dedica al básquetbol".

A. H.

HOY POR HOY.—

Recuerdo

LOS ESCRITORES han recordado con diferentes actos al poeta Washington Espejo, con motivo del séptimo aniversario de su deceso. Actos tranquilos, sin estridencias, como la vida y los versos de este sencillo poeta del sentimiento.

Su obra, de romántico tono y limpidez de forma, es sincera y variada. "Del largo camino", "Canto perdido", "Canto al romance castellano", "Nada nuevo", "Poemas del hombre" y "Sonetos" se mantienen en la memoria literaria de Chile y en el corazón de muchos lectores.

Una biblioteca lleva su nombre y una calle le transporta. Premios y galardones dormitan en manos queridas, y varias obras inéditas reservan sus palabras galanas para el buen tiempo.

Cuando se revive la presencia de un poeta hay que andar con sigilo por los caminos de la entonación humana, y musitar a media voz su nombre, y apagar los ojos de la curiosidad, y dejarse conducir por las voces más íntimas del corazón, porque los poetas son los hombres preferidos del silencio y los seres protegidos por las alas de los ángeles.

Z.

Fracaso educacional

UN corto debate habido recientemente en el Senado ha puesto nuevamente de actualidad el viejo problema de la educación nacional. Promovió el asunto el senador don Humberto Martones, para denunciar al Ministro de Educación por haber pedido la renuncia a cuatro antiguos y altos funcionarios que pertenecen al Partido Socialista, y le salió al encuentro su colega don Eduardo Moore, liberal, para penetrar un poquito —desgraciadamente, muy poco— en el problema mismo de la educación.

No puede negarse el interés humano de la cuestión planteada por el señor Martones, aun cuando en los casos específicos los funcionarios eliminados no han sido lanzados al hambre, sino que a la jubilación, ya que tienen perfecto derecho a este beneficio. Perderán solamente las ventajas y comodidades anexas a los altos cargos públicos, que en sus casos pueden ser ventajosamente reemplazados por misiones en otros países, puesto que su propio defensor senatorial tuvo especial cuidado en dejar constancia de que se trata de profesores internacionalmente prestigiados. Al fin y al cabo, esta clase de misiones son muy agradables al término de la jornada. Sin embargo, tampoco puede negarse que es más importante el problema de fondo, sobre todo, si es expuesto en una tribuna tan resonante como el Senado, donde las ideas y opiniones adquieren mayor difusión que en las doctas conferencias o en los artículos más o menos técnicos. Los parlamentarios saben más llegar al pueblo que los especialistas.

Si los citados senadores u otros estimaran necesario volver sobre la cuestión, sería conveniente que repararan en un punto que no ha sido abordado desde su prisma paradojal. ¿Cómo puede explicarse que a esta altura de la cultura, tengamos tantos analfabetos, en circunstancias que desde hace más de [illegible] mos nación señera en esta parte del [illegible] además, nuestro prestigio [illegible] za de prestigio internacional por su preparación? [illegible] paradoja.

Cuando otras naciones tratan profesores de [illegible] organizar o mejorar [illegible] educacionales; cuando [illegible] en nuestros planteles [illegible] procedentes de otras [illegible] vienen atraídos por la [illegible] docencia, y cuando [illegible] se abren las puertas [illegible] rias para los estudiantes [illegible] tinente, se nos hinchamos [illegible] de orgullo, porque [illegible] mos demostrando que [illegible] canudos; pero, ¿no [illegible] veniente que alguna [illegible] ramos cuenta de [illegible] haciendo el mismo [illegible] damas que en las [illegible] trajes de última moda [illegible] maquillados, mientras [illegible] atreven a mostrar [illegible] partamentos de su [illegible] que allí, ¡uf!, el hedor [illegible] portable? Digamos [illegible] que esta trastienda [illegible] nuestra —el analfabetismo— [illegible] una vergüenza.

Pareciera que el [illegible] chileno ha dedicado [illegible] tiempo a su propia [illegible] y que en consecuencia [illegible] do muy pocas horas [illegible] miento de su misión [illegible] de educar al pueblo [illegible] ra, también, que se [illegible] pado más de shincr [illegible] gio en el ambiente [illegible] nal, que de adquirir [illegible] nos brillante de las [illegible] pulares chilenas. [illegible] ría exagerado decir [illegible] mo de los ejércitos [illegible] eran de primera clase [illegible] no sirvieron para ganar [illegible] rra.

Cartas al Director

PERSONAL DE SECRETARIA DE CARABINEROS

Señor Director:

Como es de su conocimiento, pende en la actual discusión y aprobación de las Honorables Cámaras, [illegible] que tiende a mejorar las rentas de los servidores [illegible] este proyecto se incluye también a las FF. AA. y Carabineros de Chile. Sobre esta institución policial es que deseo referirme [illegible] ponerle lo que sigue:

Existe en Carabineros de Chile un servicio que se llama Personal de Secretaría, cuya dotación en total —entre Jefes y Oficiales de Secretaría— es de 492, que se encuentran repartidos desde Arica a Magallanes, y bajo su responsabilidad el rodaje administrativo, que respalda la labor policial de los hombres, más o menos y sin distinción de jerarquías, que tienen los Carabineros de Chile. La Institución exige a los que ocupan estos cargos, 5.o año de humanidades como mínimo, [illegible] que en la práctica se pide 6.o año, de lo cual la Superintendencia de Carabineros está en la más justa razón.

Sin embargo, de parte de la Jefatura de Carabineros de Chile no ha existido la comprensión debida para con este personal, ni mucho menos se ha pretendido —ni siquiera— mejorarlo en cierto aspecto de su situación económica. El personal de fila de nombramiento supremo —oficiales— usufructúa de un beneficio que le confiere el artículo 18 de la ley N.o 9.963, que se materializa en una tenida completa, incluyendo especies interiores, que se le otorga sin desembolso para el interesado anualmente. De este beneficio gozan también los Veterinarios y los Contadores, que por razones que no me explico visten también uniforme; en cambio, el Personal de Secretaría, que tiene el mismo grado de instrucción que este último y su labor es mucho más efectiva, viste de civil.

Se agrega a lo anterior, que al Personal de Secretaría se le ha introducido en su carrera el grado 5.o en la escala de sueldos y para percibir el 4.o se le exige 4 años de permanencia en el grado de Oficial 3º en cambio, a los subtenientes, de acuerdo con el artículo 19 de la ley N.o 11.595, les basta sólo estar 2 años en el grado 5.o para recibir la renta que corresponde al 4.o.

La solución más justa que se podría dar sería, primeramente, la supresión del grado 5.o a este personal, dejando en cambio solamente el 4.o y, en cuanto a la dación de vestuario a que se refiere el artículo 18 de la ley N.o 9.963 para los oficiales de fila, que se otorgue, por lo menos, una asignación, no tan subida como la que perciben ellos, para que puedan sufragar los gastos de vestuario.

Debo también poner en antecedente que el personal de fila a contrata, no obstante que solamente se le exige 6.o año primario para ingresar a la Institución, aparte de percibir vestuario, lo que redunda en una enorme economía para ellos, tampoco tiene el grado 5.o intermedio en la escala de sueldos que afecta al Personal de Secretaría, sino que del 6.o pasan de inmediato al 4.o. Con esta ilustración, podrá formarse una impresión clara de la justicia que encierra el anhelo de esta aspiración, que con sobrada razón reclama el Personal de Secretaría de Carabineros.

Saluda atte. a Ud.

C. N.o 2.967.349 de Stgo.

CONCEPCION

EN CASA DEL HERRERO...

Señor Director:

Por intermedio de su interesante sección, deseo estampar un hecho que bien podría ser digno de Ripley:

El Servicio Nacional de Salud, encargado de prevenir los contagios, infecciones [illegible] tener la higiene y [illegible] todo lo relacionado [illegible] lud de los ciudadanos [illegible] en uno de sus establecimientos hospitalarios, vale decir, [illegible] Instituto Nacional [illegible] ubicado en P. Zañartu [illegible] los servicios higiénicos [illegible] desastrosos que [illegible] innumerables enfermos [illegible] están internados, como también las visitas que [illegible] diario, no tienen [illegible] higiénico apto para [illegible] grave problema que [illegible] subsanar el Servicio [illegible] de Salud, y más aún [illegible] en un establecimiento [illegible] lario, donde desde [illegible] sabe que tiene que [illegible] máximo de higiene [illegible] para la salud de los [illegible] graciadamente tiene [illegible] a sus salas.

No es el primer caso [illegible] do comprobar de [illegible] dentro de esa repartición [illegible] cal; un caso similar [illegible] condiciones menores [illegible] Hospital San Luis, [illegible] los servicios higiénicos [illegible] piso están en pésimas [illegible] ciones de uso.

Sin otro particular [illegible] rando lleguen estas [illegible] señores médicos [illegible] chas reparticiones [illegible] Nacional de Salud, [illegible] decido de su atento [illegible]

Orlando Guajardo [illegible]

Inglaterra 1480.— [illegible]

SE AGOTO EL CORRESPONDIENTE

Sr. Director:

Le ruego la publicación [illegible] estas líneas, que [illegible] enviar a Ud. con [illegible] de que algún H. [illegible] haga, si cabe, la [illegible] rrespondiente en [illegible] Reajuste que se [illegible]

Sumamos cientos [illegible] miles, los casos de [illegible] públicas que no [illegible] pago de asignaciones [illegible] res. En lo que a [illegible] le informo de lo [illegible] forma muy breve:

En virtud de la [illegible] solicité en 1957 el [illegible] to de asignación [illegible] aceptada y recibí [illegible] creto reconociendo [illegible] cho, pero que aún [illegible] cancelar "por haber [illegible] el ítem correspondiente [illegible] teriormente, tramitación familiar. Salió [illegible] correspondiente, [illegible] apostilla "se adelanta [illegible] berse agotado el [illegible] currió todo el año [illegible] esperando el saneamiento, [illegible] to, es decir, que [illegible]

Comprendo que [illegible] es parte de la herencia [illegible] dejó el nefasto ra[illegible] que nos sigue [illegible] pues recibiremos [illegible] recibimos algún [illegible] sos bastante deprimidos [illegible]

Le saluda atenta[illegible]

Una más[illegible]

Cámara empieza a votar mañana Proyecto Económico

SIONES MODIFICARON DFL SOBRE SOC. ANONIMAS Y CIAS. DE SEGUROS

TORIZADO S.E. PARA DICTAR LA JORNADA UNICA DE TRABAJO

pués de continuas y largas sesiones celebradas desde último, a las 5.15 horas de la madrugada de ayer las nes Unidas de Gobierno y de Hacienda de la Cámara tados pusieron término al estudio en particular del pro- onómico y financiero del Gobierno. A esa hora fue des- la última indicación que, agregada a las que fue- entadas durante el debate mismo, alcanzaron a sete-

el personal de Secreta- Comisiones Unidas, a don Jorge Lea-Plaza cial Mayor de Comisio- Fernando Parga, tra- durante todo el día y sada la medianoche en ción final del articulado, ción e impresión a ró- a que continuará hoy. mara empezará a cono- tar el segundo informe omisiones en una sesión fectuará mañana, de 16 s, para seguir el martes nes que han sido cita- de las 10.15 hasta las y el miércoles próximo tinuación, el proyecto segundo trámite cons- al Senado, cuyas Co- Unidas de Gobierno, y Economía, presidi- el senador Gustavo Ri- empezarán a tratar el lunes.

FICACION A LEY DE ADES ANONIMAS. — breve debate, se apro- votos contra 2, una in- de diputado Ramón lica que comprende una ación a la legislación so- npañías de Seguros, So- Anónimas y Bolsas de o establecida en el DFL de 20 de mayo de 1931. dicación fue aprobada os radicales, conservado- mocratacristianos, nacio- ulares y del FRAP, y el de Justicia, Julio Phili- cordó con ella en prin-

uerdo con esta reforma, a persona podrá ser di- simultáneamente, de más ro sociedades anónimas, s las Empresas Banca- as Compañías de Seguro, se consideraran dentro limitación las Sociedades ni aquellas Empresas en es el director sea dueño 10 o|o o más de su capi- las sociedades anónimas finalidades se relacionan vidades deportivas, de encia u otras semejantes que sus directores no re- emuneración".

tablece también que "no ser elegidos directores de edades Anónimas, Bancos iales o Compañías de Se- a) los menores de 21 b) los Gerentes o Subge- de Instituciones Banca- lvo que el Banco o la en su caso, sean dueños o dominio de un 10 por a lo menos del capital de resa; c) los gerentes, di- y empleados de las em- que tengan la distribu- rmanente de los produc- la Sociedad; y, d) el ge- demás empleados de la Sociedad, salvo que re- en a una serie especial ones que representan al l".

novación del Directorio de edades Anónimas, Ban- merciales y Compañías de , de acuerdo con esta ación, deberá hacerse to- te y en un mismo acto, no, dos o tres años, se- establezca en los Estatu- pudiendo el período ser r a tres años. Sin embar- directores pueden ser dos.

remuneraciones de los di- s de las Sociedades Anó- deberá fijarse en los Es- y no podrán exceder, en to, del 8 por ciento de la d líquida del respectivo o. La fijación de cual- otra remuneración en fa- los directores, sea como viáticos o asignaciones, ser aprobada previamen- la Junta de Accionistas. más se establece que para der al correcto desempe- su cargo, cada director constituir prenda sobre es de la misma Sociedad, valor de 100 mil a 250 esos, según el monto del social.

indicación aprobada com- también diversas normas las Sociedades Filiales de ociedad Anónima, enten- diéndose por tales aquellas cuyo capital pertenezca en un 50 por ciento o más a ésta Sociedad o a una de sus filiales. Las Sociedades filiales no podrán adquirir acciones de la Sociedad Matriz ni de las otras filiales de la misma empresa y los directores de la Matriz, aunque no sean miembros del directorio de la filial, podrán asistir con derecho a voz a las reuniones de este organismo y tendrán, además, facultad para imponerse de los libros y antecedentes de esta última empresa.

También se establecen normas especiales para las Sociedades Anónimas cuyo capital pertenezca en un 50 por ciento o más al Fisco, a Instituciones Fiscales o Semifiscales, a Instituciones de Previsión o a entidades en cuyo Consejo tenga representación el Fisco. Las plantas de su personal y sueldos, deberán ser aprobadas por la institución que sea dueña de un mayor porcentaje de su capital, y si éste perteneciere al Fisco, esa aprobación se hará por Decreto Supremo.

No podrán ser empleados, ni percibir remuneración directa alguna de la Sociedad, los funcionarios públicos, ni los consejeros, ni los empleados de las instituciones que sean dueñas de parte de su capital, salvo las que les corresponda como directores de dicha Sociedad.

Por último, se dispone que las Sociedades Anónimas, Bancos Comerciales y Compañías de Seguros deberán hacer las reformas en sus Estatutos necesarias para ajustarlos a los nuevos preceptos de la indicación, en un plazo máximo de 90 días a contar de la vigencia de la ley.

RETORNO DE LAS EXPORTACIONES DEL COBRE.— Por 11 votos contra 9, las Comisiones Unidas aprobaron un artículo nuevo propuesto por el diputado Tomás Pablo, por el cual se establece que las empresas que no estén sujetas al régimen de retorno total del valor de sus exportaciones, con excepción de las acogidas al régimen de las leyes 5.350 y 12.018 y el régimen del DFL N.o 427, de 1953, deberán retornar íntegramente el valor de sus exportaciones de acuerdo con las siguientes normas:

1.o—El retorno de las monedas extranjeras para el pago de impuestos y demás gastos en el país, se realizarán de acuerdo con las normas legales vigentes;

2.o—El retorno del resto del valor de sus exportaciones se realizará mediante su depósito en cuentas especiales, de las cuales las empresas podrán girar en las épocas y con los requisitos siguientes: a) los giros destinados al pago de amortizaciones de capital invertido y al pago de dividendos a accionistas extranjeros, se podrán efectuar de acuerdo con sus balances legalmente aprobados, en la época de la aprobación; y b) Los giros destinados al pago de otros gastos en el exterior, se efectuarán previas las autorizaciones respectivas en las épocas u ocasiones que corresponde.

El Departamento del Cobre supervigilará el cumplimiento de estas disposiciones y otorgará las autorizaciones respectivas. El Reglamento especial de esta disposición se dictará dentro de los 90 días siguientes a la fecha de esta Ley.

Se establece también en este artículo, que estas Compañías deberán contratar sus seguros en Chile.

FACULTADES ADMINISTRATIVAS

Con el rechazo de una indicación de diputados del FRAP y democratacristianos, para rechazar el artículo 135, quedaron ratificadas las Facultades Administrativas que, por el término de un año, se conceden al Presidente de la República, para fusionar servicios, reparticiones u organismos análogos, ya sean de la Administración Pública entre sí o con los de instituciones fiscales, semifiscales o empresas autónomas del Estado o personas jurídicas creadas por Ley en que el Estado tenga aportes de capitales, o de estas últimas entre sí.

La única limitación a esas Facultades es la aprobada a indicación de los diputados Carlos Morales, Humberto Enríquez, Jacobo Schaulsohn, Hermes Ahumada y Jonás Gómez, por la cual se exceptúa de su aplicación al Poder Judicial, a la Contraloría General de la República, a la Universidad de Chile y a la Universidad Técnica del Estado.

En el artículo 136 se aprobaron medidas para no producir cesantía ni perjuicios económicos al personal. Para esto, los funcionarios que a consecuencia de la fusión que se disponga, no quedaren comprendidos en la planta que se fije a la nueva entidad producida por la fusión, deberán ser incorporados en la planta de otro Servicio, repartición u organismo, o, en su defecto, incluídos en la planta suplementaria. Además, en caso alguno la aplicación de estas medidas podrán significar disminución de remuneraciones para el personal.

Por medio del artículo 142, se autoriza al Presidente de la República para uniformar en el plazo de 360 días, contados desde la promulgación de la Ley, las plantas de los Servicios Públicos semifiscales o de Administración Autónoma, donde existen empleados que tengan distintas condiciones jurídicas.

JORNADA UNICA DE TRABAJO

En el título VIII del proyecto, referente a las Facultades Administrativas, se autorizó también al Presidente de la República para establecer Jornada Unica de Trabajo, uniforme para toda la Administración Pública.

EXENTOS DE PAGO DE IMPUESTO A LA COMPRAVENTA MINERALES DE LA CAJA DE CREDITO MINERO

Entre las numerosas indicaciones aprobadas en la madrugada de ayer en las Comisiones Unidas de la Cámara de Diputados, se encuentran las siguientes:

Una de los diputados del FRAP para modificar el Código del Trabajo en el sentido de que los patrones no podrán despedir a los trabajadores que concurran a las reuniones previas mientras se tramite la Personalidad Jurídica del Sindicato respectivo, considerándose enseguida sindicalizados todos los obreros del predio una vez obtenida esa Personalidad.

PERSONAL DEL BANCO DEL ESTADO

Fue aprobada una indicación que declara "que el personal del Banco del Estado tiene la calidad jurídica de particular para todos los efectos legales, incluso en cuanto al derecho de sindicación. Esta ley no podrá importar limitación o rebaja de los beneficios de que actualmente disfrutan".

PENSIONES Y MONTEPIOS

Las pensiones y montepíos que pague la Caja de Previsión de Empleados Particulares y los Organismos Auxiliares, no podrán ser inferiores a los montos que se expresan: pensión de invalidez y de antigüedad, un sueldo vital; pensión de vejez, de medio a un sueldo vital, según los años de servicios reconocidos, y pensiones de viudez y orfandad, medio sueldo vital, y el 15 o|o del sueldo vital, respectivamente.

AVALUOS DE PREDIOS AGRICOLAS

Fue aprobada una indicación del diputado Silva Ulloa, que dispone que el avalúo de los predios agrícolas se reajustará anualmente, a partir del 1.o de enero de 1959, en proporción al aumento que experimente el precio del trigo.

Diversos diputados hicieron notar ayer que esta indicación está en contradicción con otra de los diputados Sivori, Sepúlveda, Allende, Phillips, Del Río, Espinoza y otros, aprobada anteriormente, que establece que el avalúo anual de las propiedades agrícolas se hará en lo sucesivo tomando en cuenta el aumento que experimente la utilidad neta de la agricultura en cada provincia del país.

COMPRAVENTA DE MINERALES

Diputados de las provincias del norte pertenecientes a todos los partidos, presentaron una indicación, que fue aprobada, por la cual se exime del pago del impuesto a las compraventas, las de productos mineros que efectúen la Caja de Crédito y Fomento Minero y la Empresa Nacional de Fundiciones, y las compraventas o transferencias de minerales que efectúen otras fundiciones siempre que fundan menos de 150 mil toneladas de minerales al año y siempre que estén destinadas a la elaboración de productos de exportación.

BENEFICIOS A LA AVIACION CIVIL

Las Comisiones aprobaron un artículo nuevo de los diputados Carlos Morales y Samuel Fuentes, por el cual, "los aviones y repuestos destinados exclusivamente para los Clubes Aéreos de Chile, serán liberados de todo derecho de Aduana. Los clubes que usufructúen de este beneficio no podrán enajenar sus máquinas sino después de cinco años de la fecha de la liberación".

El vizconde Chandos, prominente hombre de negocios británico, llegará mañana a Santiago en compañía de su esposa, lady Chandos, en el curso de una jira que realiza por los países de la América Latina.

El Vizconde Chandos es presidente de la importante firma británica Associated Electrical Industries, subsidiarias de la cual son la Metropolitan Vickers y la British Thompson Houston, especializadas en equipo eléctrico, incluído el electrónico y la energía nuclear. Antes de que se le concediera el título Lord Chandos era ampliamente conocido como Oliver Lyttelton y ocupó varios puestos gubernamentales, entre ellos el de Ministro de Colonias en 1951.

Durante el período en que desempeñó este puesto, muchos de los territorios británicos avanzaron firmemente hacia la autonomía. Cumplió un papel de gran importancia en los planes para la creación de la Federación de las Indias Occidentales Británicas. En 1954, al retirarse de la política, se le otorgó el título de Vizconde.

Durante su permanencia en Chile, Lord Chandos ofrecerá primeramente una conferencia de prensa en el Salón Inglés del Hotel Carrera, el martes 3 de febrero, a las 17.30 horas, y en el curso de la semana se entrevistará con el Presidente de la República.

Lord y lady Chandos pasarán el fin de semana, del 7 al 8 de febrero, en Valparaíso, como huéspedes del señor Cranmer Kenrick, para proseguir después a Buenos Aires.

Muebles de gran ocasión

1028 - Nataniel - 1028

$ 38.000—, precioso living estilo normando, tapizado en fino brocato de seda; otro, chippendale.

$ 50.000.—, fantástico amobiado living abanico, fina terminación, única oportunidad.

$ 75.000.—, maravilloso living super-abanico, con dobles cojines en plumas, marabú y flecos. Aproveche esta ocasión.

$ 70.000—, amoblado comedor completo, 8 piezas, estilo normando, hecho en lingue, barniz patinado.

$ 125.000.—, gran ocasión, lindísimo dormitorio estilo normando, completo, con ropero de tres cuerpos, desarmable y espejos importados.

$ 48.000.—, regalo amoblado comedor moderno, completo, 8 piezas. Hay, además, infinidad de muebles en diferentes estilos, a precios botados. Antes de efectuar su compra, por su conveniencia, visite nuestra casa principal, en

1028 - Nataniel - 1028

Para comerciantes, precios especiales. Enviamos a provincias.

alizó la construcción del mer Comet para Aerolíneas

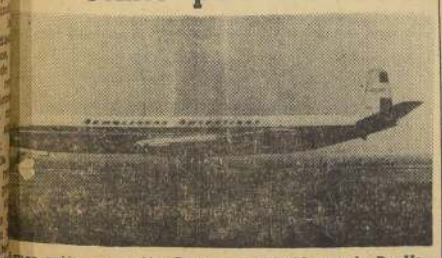

mer avión a reacción Comet 4, construído por la De Ha- d para Aerolíneas Argentinas, abandona la línea de mon- de la fábrica de Hatfield, para iniciar las denominadas pruebas de tierra.

finalizado la construcción primer avión a reacción 4, de la serie de seis ad- los por Aerolíneas Argen- a la fábrica De Havilland, stino a sus servicios in- ionales, a los que serán porados, los tres primeros, yo próximo.

aeronave ha abandonado línea de montaje de la de Hatfield, para comen- denominadas pruebas de

avión luce ya los nuevos s adoptados por la empresa. La parte superior del fuselaje está pintada de blanco brillante, y de aluminio pulido la inferior. Una franja azul celeste, afinada en los extremos, se ensancha a ambos lados para cubrir la hilera de ventanillas, desde la trompa a la cola. En los rebordes de tal faja, se observa un filete azul marino. En la parte superior de la cola, en lugar del cóndor estilizado —emblema de Aerolíneas Argentinas—, que ahora ha sido desplazado a la proa, lleva el logotipo de la Empresa, en dos líneas.

Ayer partieron, por vía aérea, a Estados Unidos, donde permanecerán dos meses, las diputadas Inés Enríquez, María Correa y Ana Ugalde. En el grabado aparecen antes de tomar el avión en Los Cerrillos, acompañadas del diputado Miguel Huerta, del Primer Secretario de la Embajada de Estados Unidos, señor D. Zook, y del Jefe del Servicio Cultural e Informativo de esa Misión, señor H. Ryan, que concurrieron a despedirlas.

CONTROL DE PRECIOS EN LAS INDUSTRIAS QUE NO TIENEN COMPETIDORES

El Presidente de la República podrá, cuando lo estime necesario, someter al régimen del control de precios a empresas que actúan sin competidores en sus actividades, de acuerdo con un artículo nuevo aprobado por las Comisiones Unidas de Gobierno y de Hacienda de la Cámara de Diputados.

El texto de este artículo es el siguiente:

"Autorízase al Presidente de la República para declarar sometido al régimen de control de precios a las empresas que operen en industrias o actividades en las cuales no existan otras empresas competidoras".

MODIFICADO CONTRATO PARA REFINAR COBRE EN ALEMANIA

Un nuevo convenio suscrito por la Caja de Crédito y Fomento Minero y la Empresa Nacional de Fundiciones con la Norddeutsche Affinieri, de Hamburgo, Alemania, para la refinación de parte del cobre que producen las pequeña y mediana minerías, conoció el Consejo de la CACREMI, presidido por el Subsecretario de Minería, don Jorge Fontaine Aldunate.

Se informó que las modificaciones fundamentales del nuevo convenio permitirán un aumento considerable en los retornos de cobre electrolítico al país, en pequeñas reducciones del valor de la maquila e intereses, lo cual se puede traducir en mayores posibilidades de ventas a los países del área sudamericana. Se agregó que las ventajas del nuevo convenio con respecto a los anteriores, empezarán a surtir efectos favorables en el segundo semestre del año en curso.

Asimismo, la CACREMI estará en condiciones, a partir de julio próximo, de mejorar las actuales tarifas de compra de minerales y concentrados a los pequeños y medianos mineros, sin perjuicio de las modificaciones que puedan experimentar a un plazo más corto, como resultado del aumento de la cotización del dólar y la actual tendencia de alza de precio que experimenta el metal rojo en el mercado internacional.

IMPORTACIONES DE ALIMENTOS PARA EL NORTE

Por decreto del Ministerio de Hacienda publicado en el Diario Oficial, de acuerdo con las recomendaciones de La Comisión Especial establecida por la ley, se han fijado los siguientes contingentes de importación de artículos alimenticios para Tarapacá y Antofagasta en el primer semestre del presente año, huevos, 150.000 kilos brutos; fruta cítrica, 1.800.000 kilos brutos y leche en polvo 80 mil kilos neto.

Intendente-Alcalde agradeció colaboración de Cía. de Electricidad

El Intendente-Alcalde de Santiago, señor Ramón Alvarez Goldsack, envió un oficio al vicepresidente de la Compañía Chilena de Electricidad, por el cual le agradece la iluminación extraordinaria de la Plaza de Armas que dicha empresa facilitó para las Fiestas de Navidad.

La autoridad provincial manifiesta que la petición formulada en tal sentido por la Municipalidad "fue debidamente atendida, sin costo alguno para la Corporación y fue así cómo la capital pudo exhibir un espectáculo digno del esfuerzo de las autoridades por retornar a una Navidad típica para nuestro pueblo.

El señor Alvarez Goldsack termina su oficio al señor Joseph Cussen expresando:

"El Alcalde infrascrito, en su nombre y en el de la Honorable Corporación que preside, manifiesta a la Compañía Chilena de Electricidad, su reconocimiento por este gentil y generoso gesto, que permitió el éxito de esta tradicional fecha, comprometiendo al mismo tiempo la gratitud de la ciudad".

Arica
Iquique
Antofagasta
La Serena
Coquimbo
Ovalle
San Felipe
La Calera
Quillota
Valparaíso
Viña del Mar
SANTIAGO
Rancagua
San Fernando
Curicó
Talca
Chillán
Concepción
Los Angeles
Victoria
Temuco
Valdivia
Osorno
Coyhaique
Punta Arenas

BANCO DE CHILE

Fundado en 1894
CAPITAL Y RESERVAS
$ 15.003.281.169.-

Recibe dinero en depósitos a uno o más meses plazo, pagando ventajosas tasas de interés

Consulte las Condiciones en su OFICINA CENTRAL y EN LAS SUCURSALES DESDE ARICA A MAGALLANES

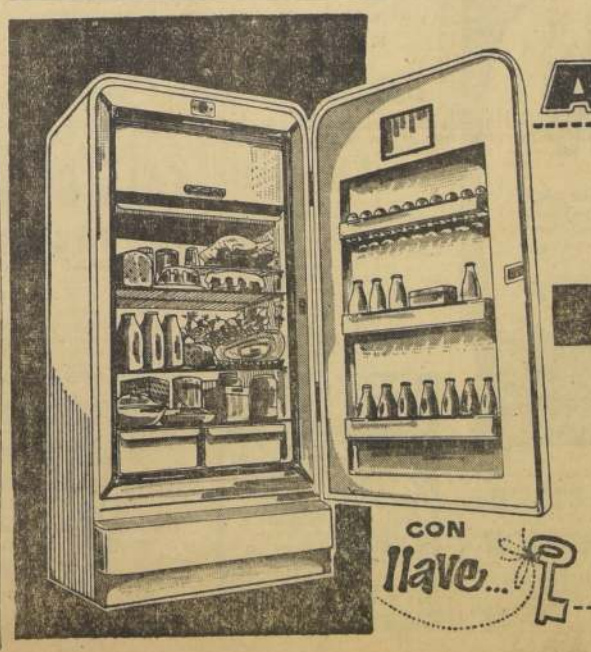

FRIO ASEGURADO...

POR INAUGURACION DE NUESTRO NUEVO LOCAL

ESTADO 18

ESPECIALES CONDICIONES DE PAGO

REFRIGERADORES ELECTRICOS

FORTUÑO

DE 8, 10 Y 12 PIES CUBICOS

Equipado con unidad sellada importada

SUPERCONGELADOR.
CONGELADOR DE CARNES
INTERIOR ENTERAMENTE ENLOZADO

DOS DEPOSITOS PARA VERDURAS.
PUERTAS CON GAVETAS PARA BOTELLAS.
ANTICORROSIVO Y ANTIACIDO.

CON llave...

j. fortuño y cia. ltda.
Estado 18

MATRIMONIOS.— Ha quedado concertado el matrimonio de la señorita Carmen Guajardo Clement con el señor Humberto Grovanetti Cortés.

Bendijo las argollas el Presbítero Germán Bravo Almeyda.

—Ha sido fijado para el 5 de abril, el matrimonio de la señorita Regina Van de Goes Nordenflich con el señor Luis Domínguez Vial.

EN EL EXTRANJERO Y DEL EXTRANJERO.— De los Estados Unidos, la señora Laura Parot de Urrutia y las señoritas Bernardita y Paz Urrutia Parot.

—De Buenos Aires, don Iván Mozó Lira y señora Inés Angélica Ibarra de Mozó.

—En Río de Janeiro, don Carlos Calderón Ruiz de Gamboa.

En España, la señorita María Isabel Palma Valenzuela.

CLUB DE BRIDGE SANTIAGO:—

"CAMPEONATO DE VERANO".-

El Club de Bridge Santiago conjuntamente con el Club de Bridge de Viña del Mar, han programado como en años anteriores sus grandes Torneos de Verano, a efectuarse en los salones del Club de Viña del Mar los días 13 y 14 de febrero próximo. Con el brillante resultado que estos torneos obtuvieron el pasado año, debido a la numerosa asistencia de jugadores y a la perfecta organización con que se llevaron a efecto, se espera para la presente temporada, dado el gran entusiasmo que existe en los círculos bridgísticos por estas competencias, igual o mayor éxito al ya obtenido.

El programa de competencias para estos días es el siguiente: viernes 13, a las 19.30 horas, Campeonato Mitchell de Parejas Libres. Sábado 14, a las 19.30 horas, Campeonato de Equipos Libres.

El Club de Bridge Santiago y el Club de Bridge de Viña del Mar invitan cordialmente a todos sus socios y amigos a participar en estas interesantes competencias. Las personas interesadas podrán inscribirse indistintamente en los clubes mencionados y ellas se cerrarán impostergablemente el miércoles 11, a las 20 horas, en el Club Santiago, y el jueves 12, a las 22 horas, en el Club de Viña del Mar.

Por razones de ser los días 6 y 7 las etapas culminantes del Campeonato Internacional Ecuestre que se está realizando en el Estadio El Tranque de Viña del Mar, se ha tomado el acuerdo de postergar para los días 13 y 14 del mes los campeonatos de bridge programados para los días 6 y 7, creemos que esta medida será bien recibida por todos los interesados en actuar en los citados campeonatos.

Boletos de turismo expenden los FF. CC.

Respondiendo al interés del público por conocer los sitios de mayor atracción turística del país y dar facilidades para una más expedita movilización, la Empresa de los Ferrocarriles del Estado implantó no hace mucho un nuevo sistema, gracias al cual el poseedor de un boleto de turismo puede viajar en cualquier sentido durante 18 ó 30 días, según el pasaje que haya adquirido.

La validez, es por los plazos indicados, a contar de la fecha de iniciación del viaje y puede ser usado sin limitaciones en cualquier recorrido dentro del sector Puerto Montt-La Serena, incluso el ferrocarril de Ancud a Castro.

Si el interesado desea viajar en coche dormitorio, trenes o automotores con asientos reservados, debe adquirir, además y oportunamente, el boleto adicional respectivo.

EVANGELIO DE LA DOMINICA DE SEXAGESIMA

San Lucas, capítulo VIII, versículos 4—15

TEXTO.— En aquel tiempo, habiéndose reunido una gran muchedumbre de gente que corría presurosa tras de Jesús de todas las ciudades, les dijo esta parábola: un hombre salió a sembrar su simiente: y al sembrarla, una parte cayó junto al camino, y fue pisoteada, y la comieron las aves del cielo. Y otra parte cayó sobre un pedregal, y tan pronto como nació se secó por falta de humedad. Otra cayó entre espinas, y las espinas que con ella nacieron la sofocaron. Otra, finalmente, cayó en buena tierra y nació y produjo el ciento por uno. Dicho esto exclamó: quien tenga oídos para oír, atienda. Sus discípulos le preguntaron qué significaba esta parábola. El les dijo: A vosotros es dado conocer el misterio del reino de Dios, mas a los demás solamente en parábolas, a fin de que viendo no vean, y oyendo no entiendan.

He aquí, pues, la explicación de la parábola: la semilla es la palabra de Dios; los granos sembrados junto al camino son aquellos que la oyen, más luego viene el diablo y les quita la palabra del corazón, no sea que creyendo, se salven. Las semillas que cayeron sobre el pedregal, son las que reciben con gozo la palabra, cuando la oyen; pero no echan raíces, yo que por una temporada creen y en el tiempo de la tentación vuelven atrás. La semilla que cayó entre espinas representa a los que la oyeron, pero andando luego entre afanes y entre las riquezas y placeres de la vida, ahógase y no llega a dar fruto. Mas la que cayó en buena tierra representa a los que oyendo la palabra con corazón bueno y sano, la retienen, y mediante la perseveración dan fruto sazonado.

COMENTARIO. — Las dos palancas con que se mueve el mundo, son el pensamiento hablado o expresado y el pensamiento escrito. Todas las revoluciones y todas las más profundas transformaciones de la humanidad en el curso de los siglos son fruto de estas dos expresiones, el pensamiento hablado y el pensamiento escrito.

Jesús es el Verbo de Dios hecho carne y que trae un mensaje de incontables verdades y principios morales que El enseña y predica y que han de operar las transformaciones más profundas en costumbres, en conceptos, en modalidades, en actitudes y en un nuevo sentido, alto y superior y sobrenatural de la vida de todos y cada uno de los hombres.

Por eso Jesús es el Divino Sembrador en todos los Surcos y en todos los ambientes y en el seno de todas las razas, nacionalidades y pueblos y familias sin excepción de personas y por encima de las clases sociales y de los prejuicios de color y de sangre y de jerarquías económicas. El inmenso campo por donde va el Divino Sembrador arrojando la semilla que es la palabra de Dios, está formado por la más difícil gama de caracteres y de individualidades en todas las latitudes. Y su palabra o semilla perdura después de los días de Galilea en el texto de los Cuatro Evangelios y de las Epístolas o Cartas de los Apóstoles a las primeras comunidades de cristianos y en las Actas o Hechos de los Apóstoles y en el Apocalipsis de San Juan.

El pensamiento de Dios está en la Biblia. Ella debe ser definida como palabra de Dios escrita para guía y luz de la humanidad entera y como el tesoro más sublime de toda la historia en el conjunto de libros escritos por la inspiración del Espíritu Santo. Perdura, también, la palabra de Dios en la acción regeneradora y sobrenatural de la Iglesia por medio de los Sacramentos y en la predicación de los sacerdotes y misioneros, en el texto de los libros de los Padres de la Iglesia Griega y de la Iglesia Latina, en la doctrina de santidad y purificación de los autores de Ascética y de Mística y en el conjunto de gracias actuales que mueven el hombre a buscar el bien y a separarse de las sombras del mal.

La parábola del Sembrador tiene una permanente actualidad en la vida nuestra diaria y en las infinitas formas de las cuales Dios se vale para que en nosotros se realice el misterio de la Redención. Porque semilla o palabra de Dios son las mociones interiores, las desilusiones y desengaños de la vida, las traiciones y soledades, el ansia de Dios, el hambre y sed de belleza y virtud. Todas ellas han sido caminos donde Dios lanzó la semilla de su palabra y donde germinó la vida de santos, apóstoles y mártires y de hombres superiores que pasaron junto a nuestro lado, para ejemplo de lo que son los caminos del Señor en esta parábola del Sembrador.

Mosén Alberto Janúbar.

BAUTIZOS.— Han sido bautizados: José Luis Adán, hijo de Germán Molina Morel y de Violeta Armas de Morel.

—Fueron sus padrinos: John Aylwin y Martha Vaccareza de Aylwin.

—María Eugenia, hija de Víctor Galilea Linares y de Joyce Page de Galilea.

—Fueron sus padrinos: Andrés Galilea Fernández y Ena Davis de Page.

INDUSTRIALES DE CHILE A ESTADOS UNIDOS.— Erich Reifschneider y Kurt Weil, gerentes de la firma Distribuidora Reifschneider y Lanio Ltda., partieron en viaje de negocios a Nueva York.

En el grabado aparecen antes de embarcarse en el "Pacífico".

EN VIÑA DEL MAR.— Muy concurrido hemos visto últimamente los hermosos paseos de Viña del Mar. Es así como tanto en la Pérgola, Virreyna, y los aperitivos matinales del Miramar, se ven diariamente concurridos por nuestras elegantes, entre las que hemos anotado a las siguientes personas:

Guillermo Ferrer, Violeta Brunet de Ferrer, Sergio Edwards, Carmen Valdés de Edwards, George Mustakis y señora, Manuel Grez Eguiguren, Elvira Matte de Grez, Alfonso Figueroa, Enriqueta Tocornal de Figueroa, Luz Eguiguren de Valdés, Iván Prieto, Margot Mackenna de Prieto, Clara Valdés de Ureta, Clarita Ureta Valdés, Eugenio García Huidobro Morandé, Patricia Smith de García Huidobro, Margot Gaeta Bahr, Nelly Modiano de Becerra, Olga Sánchez de Vial, Olga Goñi de Halley, Isidora Zegers de Echenique, Ana Wilms de Besa, Nicomedes Campos, Laura Neuhaus de Campos, Antonio Varas Montt, Gabriela Echenique de Varas, María Luisa Edwards de Lyon, Carlos León Herrera, Ernesto Vogel, Carlos Nazar, Jorge Vender y señora, Taufik Valech y señora, René Rodríguez, María Teresa Cuevas Herman, Mónica y Patricia Comandari Kaiser, Raquel de la Lastra Bernales, Héctor Claro Salas, Teresa Vial de Claro, Luz Tuñón de Correa, Abraham Guzmán Contreras y señora, María Luisa Mery de Del Fierro, Hilda Muller Hess, Alejandro Greene Valverde, y otras más.

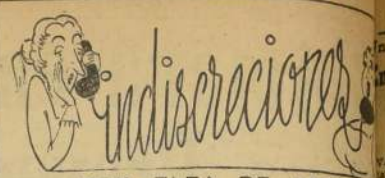

POR OLGA DE ASTORG

RENUNCIAN A LOS DIVIDENDOS los accionistas de la Compañía Frutera: prefieren que se repita el almuerzo campestre ofrecido por el Directorio en el Curimón, y donde los invitados pudieron saborear las más variadas clases de frutas, una criolla carne y las clásicas empanadas de horno.

—oOo—

GEORGES MUSTAKIS, Cónsul General de Grecia, indicado para dar a conocer a los accionistas allí presentes la marcha de la Compañía, pero... lo detuvieron los ojos de Ivonne, su esposa, que parecían decirle "frutas". Recordó, entonces, en breves palabras, a los presentes de esta progresista Compañía, que surte de vitaminas al mundo el país, a los señores Salvador Izquierdo y Armando Amans, prometiendo que los alegres almuerzos campestres reemplazarían a los dividendos.

—oOo—

EN UNA BABILONIA está convertido el Hotel Carrera. Muchachos de las más diversas naciones y razas, que hablan extraños idiomas, suben y bajan las alfombradas escaleras donde se hospedan los apuestos basquetbolistas que nos visitan.

Cientos de jovencitas, entre los 15 y 17 años, y algunas bastante mayorcitas, los esperan en la puerta del Hotel con álbum y lapicera en mano, pidiéndoles autógrafos. Entre los que mayor éxito han tenido, son tres representantes de Bulgaria: Georgi Kanev, Ilia Mirchev y Viktor Radev. Estos tres enanitos de casi 2 metros de altura, son rodeados por un sinnúmero de melenas rubias y de las otras, vestidas con primorosas toilettes de algodón de vistosos colores. Los tres búlgaros se sienten cohibidos ante el desplante y la mirada de las simpáticas chilenas, y con timidez firman, firman y firman...

—oOo—

CON MUCHO esfuerzo conseguimos entrar al Bar del Carrera, que ese día tenía una asistencia muy numerosa. En una mesa y tomando pisco sour, estaba descansando después de un día muy laborioso, Luis Mello Lecaros, el Subsecretario de Relaciones, acompañado con dos de sus compañeros de trabajo: Fernando Donoso y Mariano Fontecilla C[illegible]

El ingeniero es[illegible] Levi, ocupaba otra[illegible]sitas en compañía [illegible] amigos que lo de[illegible] motivo de su pró[illegible] Montevideo, donde [illegible] con su esposa.

El ingeniero Le[illegible]tado en nuestro p[illegible] "Vacumm Concrete[illegible]do excelentes resu[illegible] en obras de pavim[illegible]mo en la construcc[illegible]cios de departamen[illegible]

AL EXTRANJER[illegible] vuelo de mañana s[illegible]rán con destino a Li[illegible]dian Pacific Airline[illegible] Max Díaz, Audito[illegible]dian Pacific Airline[illegible]rica Latina y el s[illegible] Schladfeld, destaca[illegible] estadounidense.

Con destino a C[illegible]xico, en el mismo v[illegible]ra Eliska de Kraus[illegible] Jorge Krauss, estu[illegible]ñora Hana de Lete[illegible]sora doña María A[illegible]

NACIMIENTO. — [illegible] un hijo del señor [illegible] McDonald Conley [illegible]ñora Alicia Lizam[illegible] Donald.

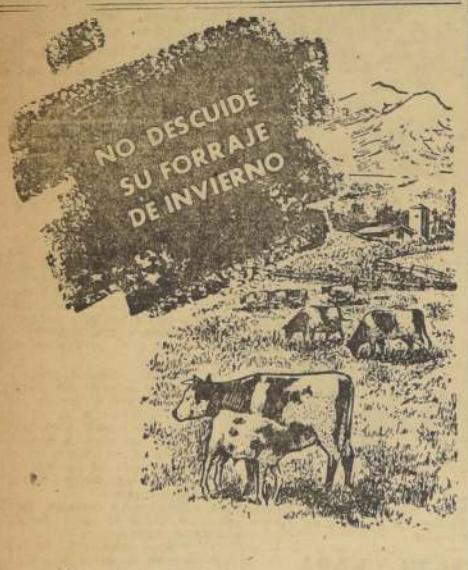

Adquiera ahora

TREBOL ALEJANDRINO MISKAVI

SIEMBRA:	Segunda quincena Febrero
DOSIS:	20–25 kilos por hectárea
CORTES:	hasta 8 en la temporada (Junio a Diciembre)
RENDIMIENTO:	30 toneladas pasto verde por corte

entrega inmediata
amplios créditos

BANCO DEL ESTADO DE CHILE
SECCION COMERCIAL

NOVIOS
Compren sus argollas en la fábrica más antigua de Chile:
CASA SOSTIN
Fábrica de Argollas
Calle Nueva York 66
Garantía, Seriedad, Rapidez.
SANTIAGO

REGALOS PRACTICOS
JUGUETES
ADORNOS PARA FIESTAS
TARJETAS
PARA MATRIMONIOS BAUTIZOS Y SANTOS
PLUMAS FUENTES CON NOMBRE GRABADO
IMPRENTA - LIBRERIA
COLON
COMPAÑIA 1007
POR MAYOR: STO. DOMINGO 1645

DORMITORIO
NOMANDO: $ 155.000
Ropero 3 cuerpos, desarmable, cómoda, tollette con espejo de biombo, 2 veladores, 2 marquesas, 2 sillas, mesita y banqueta, mitad de su valor real.
COMEDOR CHIPENDALE: $ 145.000
Gran amoblado de lujo: consta de 1 buffet, 1 mesa, 6 sillas y 2 sillones.
COMEDOR NORMANDO: $ 10.000
Líneas estilizadas, tallado a mano, 8 piezas.
LIVING CAPITONE: $ 105.000
Finamente terminado, brocato y gobelino a elección, 1 sofá y 2 sillones.
657 - NATANIEL - 657

AGENCIA DE "LA NACION"
ROBERTO CARRASCO ORTEGA
ARTURO PRAT 1561

SERVICIO NACIONAL DE SALUD

Llamado a Concurso para proveer cargo de Médico Administrativo

El Servicio Nacional de Salud ha resuelto llamar a concurso para proveer el siguiente cargo de Médico Administrativo:

DIRECTOR HOSPITAL DE VIÑA DEL MAR

Mayores informaciones en la Sub-Dirección General, Mac-Iver 541, 4.o piso.

El Concurso se cerrará el 21 de febrero de 1959, a las 12 horas.

EL DIRECTOR GENERAL DE SALUD

CAJAS REGISTRADORAS NATIONAL S. A. C.
ALAMEDA BERNARDO O'HIGGINS 1322, BANDERA 341, 6.o PISO — SANTIAGO

FERIADO LEGAL

Comunicamos al comercio en general, que con motivo del feriado legal, nuestras oficinas permanecerán cerradas desde el 7 de febrero al 1.o de marzo, inclusive.

El Servicio Mecánico de Emergencia se mantendrá como de costumbre, llamando a los teléfonos 92503 y 93716, calle Sazié N.o 2950.

Consultas técnicas referentes a máquinas de Contabilidad, se atenderán en el teléfono 61498.

SANTIAGO, 28 de enero de 1959.

UNIVERSIDAD DE CHILE
ESCUELA DE ARQUITECTURA

SEMINARIOS DE 6º AÑO

Se avisa a los alumnos de la Escuela de Arquitectura que han sido promovidos a 6.o año en los últimos períodos académicos y que no han iniciado su trabajo de seminario, que —de acuerdo al Reglamento recientemente aprobado— se abrirá una inscripción especial a partir del lunes 2 de marzo próximo.

Los trabajos de Seminario, de duración limitada, comenzarán el lunes 30 de marzo y deberán ser entregados el viernes 31 de julio próximo.

Un nuevo período de Seminario se realizará entre agosto y diciembre.

Los estudiantes que deseen conocer el texto del nuevo Reglamento, pueden solicitarlo a Casilla 3387.

SANTIAGO, enero de 1959.

EL DIRECTOR DE LA ESCUELA

TRAJES DE BAÑO

chalecos y poleras
PARA CABALLEROS · SEÑORAS Y NIÑOS A PRECIOS DE FABRICA
CASA GARCIA DONDE UD. SIEMPRE COMPRARA MEJ[illegible]
ALAMEDA ESQ. AVDA. ESPA[illegible]

Existenz gesucht von Berliner Kaufmann zmecks Einwanderung

Dieser besitzt z. Zt. in Berlin eine Kaffeerosterei u. Kakao-Schokoladenfabrik. Er besucht in Kürze Chile Geeignete Angebote anch anderer Branchen erbeten an unsere Freunde in

SANTIAGO — ARNO HILF — CASILLA 6098

Matemáticas

Enseño aritmética, álgebra y geometría, programa oficial; en días enseño a Ud. lo que no aprendió en años.

Atiendo personalmente de 10 a 12 horas. Dirigirse por carta a VICTOR ACEVEDO R., San Francisco N.o 213.

EJERCITO DE CHILE — HOSPITAL M[illegible]

CONCURS[illegible]

Llámase a CONCURSO DE ANTECEDENTES [illegible]veer 5 vacantes de enfermeras-practicantes, grado [illegible] de la Escala de Sueldos de las FF. AA.) en el Hospital [illegible]

Indispensable poseer título de practicante y est[illegible]ta en el Colegio de Practicantes de Chile.

Bases del Concurso en la Ayudantía de la Di[illegible]ción Técnica diariamente de 9 a 12 horas.

Plazo para la entrega de documentos: 7 de [illegible] de 1959.

LA DIREC[illegible]

Su Destino

¿Queréis conocer vuestro futuro? ¿Saber cuál será vuestro destino? ¿Tenéis alguna desilusión amorosa o íntima? ¿Saber por qué vuestros negocios van mal? Consulta, de 10 a 12 y de 14 a 20 horas.

Ella os dirá el medio de afrontar las dificultades de la vida, vencer en todas vuestras empresas. Sus resultados son prodigiosos.

Santo Domingo 1897

MODAS GALLYAS
ABRIGOS
Trajes de lana y todo lo que la Señora necesita
CREDITOS
Huérfanos 1153

CAJA DE PREVISION DE LA DEFENSA NACIONAL

Se comunica a los pensionados y montepíos que el pago de pensiones del presente mes se hará en las siguientes fechas:

LUNES 2-II-59.— Montepíos 1er. Grupo (Cta. del 1 al 6000)

MARTES 3-II-59.— Montepíos 2.o Grupo (Cta. del 6000 al 9000 y Retenciones Judiciales).

MIERCOLES 4 II-59.— Sub-Oficiales 1er. Grupo (Cta. 1 al 18000).

JUEVES 5-II-59.— Sub-Oficiales 2.o Grupo (Cta. 18000 al 27900).

VIERNES 6-II-59.— Oficiales y Empleados Civiles (Cta. 1 al 27900).

Los días 12 y 13 de febrero pago directo de Asignación Familiar.

EL VICEPRESIDENTE

Librería REGINA ORRE[illegible]
LITERATURA ESOTE[illegible]

Amplio y selecto surtido de obras sobre Astrología, Qu[illegible] Rosicrucianismo, Yoga, Mentalismo, etc.

NOVEDADES
"USTED Y SUS MANOS"
por Regina Orrego. Ultima edición, notablemente aumentada con numerosas ilustraciones. Edición de lujo, 250 páginas. Precio: $ 2.500

ALMANA[illegible] ASTROLO[illegible] PARA 1[illegible]
por Regina Orr[illegible] edición. Precio: $ 8[illegible]
NOVEDAD[illegible]

CUADROS GRAFICOS DE RADIACIONES COSMOPSICOLOGI[illegible] roscopo personal de influencias astrales. Una orienta[illegible]tiva para sus negocios, vida sentimental, juegos, vi[illegible]

Pida informes: Librería REGINA OR[illegible] Moneda 1160 - 2.º piso A - Teléfono 33[illegible]

ACADEMIAS "BRU[illegible]

Sra. Gladiz Rodríguez Avalos. Nueva profesional de gran capacidad y responsabilidad, acreditada a través del diploma de excelentes méritos excepcionales.

Se[illegible] Ori[illegible]lich. [illegible] fiere el Diploma de [illegible]namente obtenido.

...n gitano el cerebro de la "maffia".—

...n una máquina casera falsifican perfectos billetes de mil pesos

VALPARAISO. — Nuevos billetes falsificados de un mil pesos han aparecido y han sido requisados por la Policía Internacional que, en Valparaíso, es comandada por el comisario señor Osvaldo Seguel, quien es a la vez Prefecto de Investigaciones de Viña del Mar.

Estos billetes han sido falsificados con la perfección y no hay a la vista ni al tacto ninguna diferencia con los legítimos. Sólo la falta del timbre de agua, o sea, la vitela transparente que se puede apreciar al trasluz, delata la falsedad de las "lucas", término con que se designa en el lenguaje pintoresco del pueblo a los billetes de valor.

Los billetes que han dado la alarma de la falsificación habían circulado a bordo de los barcos de la Cía. Inglesa de Vapores, el "Talamanca" y el "Potosí". El Talamanca había hecho un viaje desde Arica a Punta Arenas y viceversa se estima que se recibieron a bordo los billetes. El procedimiento para hacerlos circular no está claramente establecido, pero se sabe que a los pasajeros los tripulantes les cambiaban dinero vuelto y les entregaban billetes falsos. Con esos billetes a veces los pasajeros pagaban sus gastos a bordo. En este ir y venir del dinero falso, mezclado con el legítimo a bordo de las naves, no se presentaron mayores dificultades. Sólo vino a descubrirse la falsificación cuando algunos pasajeros que desembarcaron en Valparaíso, de buena fe pagaron con esos billetes, los que, mejor examinados, fueron comprobados como falsos.

RECUPERAN 300 MIL PESOS

La Policía Internacional ha logrado recuperar 300 mil pesos. Se piensa que la emisión es de un millón de pesos y aún más. En poder del jefe de la Interpol de Valparaíso, Sr. Osvaldo Seguel, se encuentra gran cantidad de esos billetes requisados los que, como decíamos, son perfectos, excepto en el timbre de que se refiere el

DETENIDOS EN LOS ANDES

En la ciudad de Los Andes, se encuentran detenidas dos personas que han sido acusadas de esta falsificación de billetes falsos: Juan Mariano Olguín Farías, de profesión grabador, acusado de fabricar los billetes y el gitano Spiro Nicolich, que aspiraba a ser el Nuevo Rey de los gitanos, oriundo de California. Spiro Nicolich compraba a Juan Marcial Olguín Farías los billetes de a mil, a 500 pesos cada uno, y los lanzaba a la circulación. El negocio podía ser más redondo y todo parecía perfectamente bien. Se detuvo en la plaza de Arica como centro de distribución de los billetes y también los puertos peruanos, para operar en los barcos que venían procedentes de Chile.

EN UNA MAQUINA DE FABRICACION CASERA

Lo más curioso y extraordinario del caso es que esa fabricación de billetes técnicamente perfectos en lo que se refiere a su grabado, color, papel, y demás características, no se ha realizado, como pudiera creerse, mediante máquinas modernas, sino con artefactos de fabricación casera.

Juan Marcial Olguín Farías es acusado de ser el maravilloso artista del grabado que prefirió tomar el camino de la falsificación en vez de aprovechar sus magníficas condiciones en ejercer honorablemente su profesión. Se nos informa que esta persona perteneció a una empresa periodística de Valparaíso, donde trabajó como fotograbador.

Movimiento de Vapores

LLEGAN

HOY:
SAN VICENTE, de Iquique.
MAÑANA:
TRAVESTEIN, del sur.
SARMIENTO, de Liverpool.
GUDRUN BAKKE, de Oslo.
M. ELISABETH, de Antofagasta.

SALEN:

MAÑANA:
VIÑA DEL MAR, para Antofagasta.
TRAVESTEIN, para Hamburgo.
SARMIENTO, para Liverpool.
GLORIA, para Iquique.
SAN VICENTE, para Iquique.
RAULI, para Coronel.
MELIPULLI, para Iquique.

EMBAJADOR DE MEXICO VISITARA VALPARAISO

VALPARAISO. — A fines de la próxima semana Valparaíso recibirá en visita oficial al Embajador de México ante la Moneda, Excmo. señor don José de Jesús Núñez y Domínguez, quien es a la vez un destacado hombre de letras.

El viaje del distinguido diplomático tiene por objeto principal concurrir a la inauguración de la Exposición de Grabados Mexicanos que se efectuará en los salones del Museo Municipal de Bellas Artes de Valparaíso, bajo el patrocinio del Alcalde, don Guillermo Winter Elizalde, y de la Corporación edilicia.

Esta exposición ha despertado mucho interés en los círculos artísticos porteños, donde se conoce su extraordinario valor.

Al acto inaugural serán invitadas las autoridades, miembros de la prensa, destacadas personalidades porteñas y viñamarinas, artistas, escritores, y otros.

ESPECTACULOS DE HOY EN VALPARAISO

CARRERA (Quillpué 417) —
CONDELL (2027) — Cuando los ángeles no vuelan— Día de justicia.
COLON (2949) — Mariza la coquete.
CENTRAL (7252)— Sangre sobre la tierra.— La ley de los vallentes.
IMPERIO (2111) — Tarzán lucha por la vida.
MUNICIPAL (Viña 81739) — Teatro Experimental en Largo viaje hacia la noche.
PACIFICO (6057) — El super riaco.
REAL (2640) — Los diez mandamientos.
REX (Viña 85050)
VALPARAISO (5522) — Furia de pasiones.
VELARDE (Valparaíso 4654) — El viejo y el mar.
VELARDE (Quillpué 342)
VICTORIA (3778) — Cía. Leguía-Córdoba en Mi marido hoy duerme en casa.

NOTA: Los números entre paréntesis corresponden al teléfono de cada sala.

Nuevos guardiamarinas en el Buque - Escuela

VALPARAISO.— Los guardiamarinas recién egresados de la Escuela Naval "Arturo Prat", se encuentran ya embarcados a bordo del buque escuela "Esmeralda", que se encuentra al ancla en Valparaíso y realiza también algunos viajes mar afuera de corto radio, mientras se inicia el tradicional viaje de instrucción, de acuerdo con la fecha e itinerario que fije la Superioridad Naval. Los jóvenes guardiamarinas se encuentran sometidos a un exhaustivo programa de trabajo que les permite un perfecto adiestramiento en las difíciles maniobras de a bordo. En el grabado aparecen varias escenas de la labor que realizan los nuevos oficiales de nuestra Marina de Guerra. A la izquierda, en una maniobra de despliegue de velas, los guardiamarinas, encaramados en las gavias, van soltando los velámenes de la arboladura. Ya están desplegados los foques de proa. Las otras escenas presentan a los muchachos tomados de las gavias, a 25 metros de altura, realizando maniobras de velas; otro guardiamarina, mediante el sextante, establece la posición del barco, y, finalmente, una maniobra sobre cubierta, llamada "riza a la gavia".

NOTICIARIO DE LAS PROVINCIAS

SAN ANTONIO. — La semana pasada visitó todas las poblaciones callampas de San Antonio, Barrancas, Llolleo y Cartagena el secretario asesor del mencionado plan, señor Bennett, para conocer los problemas y sus verdaderos aspectos de solución que deberían consultarse. Acompañado por el delegado zonal del departamento autorizado por la Intendencia, don Gregorio Rodríguez Neira, varios presidentes de distintas poblaciones y de este corresponsal se entrevistó con los señores, gobernador del departamento, don Ricardo Cerda Cañas y el Alcalde de la Municipalidad, don Eldio Soto Soto para conocer las medidas que las autoridades estarían aplicando a los múltiples y delicados problemas que pudo comprobar personalmente, entre ellos los que más le habría llamado la atención es el abandono que hay en cuanto a orden ya que sorprendió varios grupos de gentes, niños, mujeres y hombres practicando juegos de azar en las calles, como asimismo, tuvo serias objeciones a los negocios que expenden alcoholes al comprobar que existen en las poblaciones restaurantes o depósitos de licores que no se ajustarían a las disposiciones de la Ley de Alcoholes.—(RENE GALLEGOS L., corresponsal).

EL QUISCO. — Con motivo de realizarse el próximo domingo en este balneario el gran festival acuático. La Municipalidad por medio de potentes palas mecánicas ha arreglado sus playas frente donde se realizarán estas justas acuáticas deportivas con estos arreglos las playas del Quisco pasan a ocupar uno de los primeros lugares veraniegos del país. Muy notorio ha sido el gran entusiasmo que ha reinado durante toda la semana en los preparativos de este gran festival en el cual toman parte yates de todo el país. La Municipalidad en esta oportunidad donará valiosos premios. El Alcalde junto a los señores regidores se ha preocupado para que durante el desarrollo de este festival todo se desarrolle en armonía y en perfecto orden. — — (RENE GALLEGOS L., corresponsal).

SAN ANTONIO. — Rubricando gestiones que venían haciendo últimamente la directiva de la Junta de Vecinos que preside el señor Gregorio Rodríguez Neira, la Fundación de Viviendas de Asistencia Social con oficio 54 con fecha 27 del actual ha pedido a la Dirección de Obras Sanitarias autorice la instalación de agua potable domiciliaria a las casas donde existe actualmente red abastecedora a la calle O'Higgins. Hay varios negocios de artículos alimenticios que necesitan dichos servicios para poder funcionar por que es lo exigen las autoridades de Sanidad, por cuanto con esto dichos negocios podrán realizar sus actividades sin preocupación alguna. — (RENE GALLEGOS L., corresponsal).

PUERTO MONTT.— Aunque no ha tenido los características de temporal, el tiempo que viene afectando a esta zona desde hace cinco días, ha venido a poner término al cálido veraniego que se estaba prolongando casi todo el mes de enero.
— (JORQUERA, corresponsal).

RATAS DESTRUYEN COSECHAS SUREÑAS

MANADAS DE ROEDORES ACABAN CON RESTOS DE SIEMBRAS

LONCOCHE.— Una nueva plaga para la agricultura ha venido a sumarse después de las heladas que han aniquilado numerosas siembras de trigo y los fuertes vientos y lluvia que durante los días 25 y 26 del mes en curso (enero), azotaron esta zona, quebrando los árboles frutales y botando las siembras de trigo y avena. La nueva plaga que azota a la zona de Pucón al norte en dirección al Lago Caburgua consiste en manadas de ratones cordilleranos que han estado bajando al plano, diezmando las siembras de trigo.

Hemos tenido conocimiento de que estas ratas son medianas con la cola más corta que los ratones comunes y más "rechonchas". Estos roedores viven en cuevas que hacen en las inmediaciones de las siembras y suben por la caña del trigo, cortando las espigas que acarrean a sus nidos. Existen numerosos retazos ya comidos por estos ratones que han invadido las zonas de Caburgua, Quetroleufu, y otros sectores.

A orillas del Lago Caburgua aparecen numerosos de estos bichos ahogados. Se presume que en su peregrinación hacia las siembras, al atravesar ríos y esteros, que son sumamente correntosos, son arrastrados por la corriente azotándolos en las piedras.

Hemos conversado con un agricultor de esos lugares y nos informa que hasta el pasto ya semillado es cortado por los roedores.

Los agricultores se encuentran alarmados ante esta invasión que es difícil contrarrestar.— (RIVEROS BELTRAN, corresponsal.)

LONCOCHE. — Preocupación especial del Alcalde de la Cárcel de Loncoche, señor Manuel Denay, ha sido el innovar en la sección cocina, los anteriores elementos que servían para condimentar el rancho para el personal como el de los reclusos, es así como procedió a disponer la confección de un horno de ladrillo para el cocimiento del pan que es elaborado ahora en el mismo establecimiento por personal especializado eliminando con ello la compra en panaderías y consiguiendo de esta manera pan más barato y nutritivo.

En lo que respecta a la cocina fue construida con el mismo material y ha dado óptimos resultados.

Ahora está empeñado en el arreglo de los servicios higiénicos que estaban en muy mal estado.— (RIVEROS BELTRAN, corresponsal.)

DOS HECHOS DE SANGRE CONMUEVEN A P. MONTT

Se suicidó a puñaladas en una discusión

PUERTO MONTT.— Dos hechos de sangre se han producido en la ciudad, con pocos días de diferencia. Ambos han resultado espectaculares. El primero se registró el viernes pasado, cuando el ciudadano pescador Moisés Leiva Guerrero, de 34 años, casado y padre de dos hijos pequeños, se quitó la vida a puñaladas. Según la versión dada por su propia mujer, Sara Colin, su marido, Leiva, llegó alrededor de las 14 horas a su casa, en estado de ebriedad y luego de tener con ella una discusión por asuntos de hogar, intentó agredirla con un cuchillo. Como ella se diera a la fuga hacia una casa vecina, Leiva volvió el arma contra sí y se dio cuatro horribles puñaladas: una en el brazo izquierdo, otra en un costado y dos en la región torácica, la última de bastante profundidad. Fue conducido al Hospital, pero falleció antes de ser atendido, debido a la gravedad de las heridas. El hecho que ocurrió en pleno día, causó expectación y horrorizó a las personas que conocieron más de cerca el drama.

El otro hecho de sangre, ocurrió en la noche del lunes recien pasado y lo protagonizó un original y conocido contador llamado Orlando Ben Hour —antes se llamaba Orlando Quintullanca y se cambió el apellido legalmente—, quien por incidente con un propietario de bar llamado Radi Alvarez, disparó contra éste cuatro tiros de revólver, hiriéndolo en ambos muslos, un tobillo y en el estómago. Enseguida se dio a la fuga y se encerró en su domicilio ubicado en calle Aisén con San Francisco, Población Linta. El herido fue conducido al Hospital Regional y hasta las últimas horas de la noche su estado era grave. Mientras tanto, Ben Hour se negaba a salir de su casa ante la intimación de Carabineros para que se entregara detenido. Alrededor de quince policías debieron rodear el edificio, mientras un oficial se apersonaba al Juez del Crimen para solicitarle una orden de allanamiento, para conseguir la detención del hechor. Este se había encerrado junto con dos de sus hijas y había expresado previamente que resistiría a Carabineros, pero posteriormente pidió un médico y manifestó que se entregaba voluntariamente. El hecho, como es de suponer, causó conmoción y un grupo de más de doscientas personas se habían aglomerado en las inmediaciones del domicilio de Ben Hour para observar de cerca los incidentes, que por suerte no se produjeron.— (JORQUERA, corresponsal.)

"Unión Cerrillos" celebra aniversario

MAIPU. — El club deportivo "Unión Cerrillos", de los registros de la Asociación de Fútbol de Maipú, se encuentra celebrando sus diecisiete años de vida deportiva para lo cual su directorio ha elaborado un nutrido programa de festejos. Se iniciaron la semana pasada con un concierto al aire libre a cargo del precoz acordeonista Carlos Arturo, de tan sólo 10 años de edad.

También la entidad ha realizado funciones de cine al aire libre, por gentileza del Departamento Informativo de la Embajada de los Estados Unidos.

Los actos continuarán desarrollándose hoy sábado con la coronación de la Reina del Deporte, María Inés Ramírez, representante de las divisiones juveniles del club. La coronación se efectuará en un baile en el Restaurante "Mar del Plata", ubicado en Camino Melipilla 7241, a las 22 horas.

Proseguirán desarrollándose las festividades el domingo, con un desfile de carros alegóricos hasta la cancha Pablo Suárez, en donde, después de una ceremonia patriótica se efectuará el tradicional encuentro entre solteros y casados disputándose un valioso trofeo.

Finalizarán los actos con un banquete que ofrecerá el directorio en la sede del Club, asistirán autoridades edilicias de la Comuna de Maipú, socios honorarios y representantes de la Asociación local.

El directorio de la entidad lo preside José Carreño Saldías; secretario, Andrés Peña; tesorero, Gilberto Rojas; directores, Alberto Gamboa y Juan Sotelo.

Cabe hacer presente que el cuadro de honor del club se clasificó campeón de la División de Ascenso en la competencia oficial del año que terminó.— (SUSTOS, corresponsal.)

Población San Pablo tendrá su biblioteca

LAS BARRANCAS.— Desde el 1.o de febrero funcionará en la población "San Pablo", una biblioteca pública que servirá a las 3 poblaciones que hay en el sector, ésta funcionará en calle Santa Ana 978, local del Comité Unico de la población "San Pablo", y atenderá de 7 a 8 todos los días de la semana. Esta iniciativa ha despertado mucho interés entre los pobladores, especialmente entre la juventud, la que no tiene ninguna entrentención sana ya que en cada esquina hay una cantina.— Fernando Barsona, corresponsal.

Efemérides de Hoy

1.o DE FEBRERO

- 772.—Adriano I.
- 1587.—Muerte para María.
- 1758.—El Misterioso Conde.
- 1836.—El Vate de la Marsellesa.
- 1836.—La liberal María Gloria.
- 1857.—Un nuevo Ministerio.
- 1864.—El supuesto Zar.
- 1873.—La poetisa.
- 1908.—Atentado en Portugal.
- 1911.—Vicario Castrense.
- 1956.—Alarmante población.
- 1958.—El Explorer.

ADRIANO I. — Era elegido Papa el noble romano Adriano I, quien llamó a Carlomagno en su socorro en contra de Didier que fue vencido y depositado. Se le confirmó la donación de Pepino, o sea, los Estados Pontificios. Aprobó los decretos del segundo Concilio de Nicea sobre el culto de las imágenes, pero no pudo hacerlo aceptar por Carlomagno que parece haber entendido mal la cosa, según los comentaristas eclesiásticos. Embelleció Roma y anuló la liturgia galicana, reemplazándola por la romana.

MUERTE PARA MARIA. — En este día Isabel I de Inglaterra firmaba la sentencia de muerte de su prima María Estuardo. Otros dicen que fue el día antes. La pobre María supo morir con valor y grandeza de alma, con lo cual rescató no pocas culpas.

EL MISTERIOSO CONDE. — Con esta fecha llegaba a París el misterioso personaje conocido como Conde de Saint Germain que aseguraba vivir desde hacía siglos, haber conocido a Cristo, etc. Limpiaba y engordaba los brillantes y diamantes y contó millares de mentiras. A Luis XV le engordó un par de brillantes con lo que ganó su confianza. Ha dado lugar a mucha literatura. En verdad era un hábil químico experto en tinturas y un espía del Rey de Prusia.

EL VATE DE LA MARSELLESA. — En la mayor miseria moría Rouget de L'Isle. Es un curioso caso de la literatura. No hay duda que a pesar de su ferocidad en la letra la Marsellesa es uno de los himnos nacionales más hermosos que se conocen. Turo la virtud de levantar al pueblo de Francia y ayudó poderosamente a la Revolución. Por desgracia para su memoria escribió muchos poemas más, deplorables por su mala calidad y pobreza de ingenio.

LA LIBERAL MARIA GLORIA.— Doña María II de Portugal, o sea, María Gloria, única soberana europea nacida en América (Brasil), persona linda y encantadora, ante las amenazas del Papa daba amplia satisfacción sobre el trato persecutorio sufrido por ciertos religiosos.

UN NUEVO MINISTERIO.— Con esta fecha se creaba el Ministerio de Justicia, Culto e Instrucción Pública. El primer titular fue don Mariano Egaña, a quien, en vista de esa manía tan chilena de poner sobrenombres, le decían Lord Callampa, por su corta estatura y su gusto por las cosas inglesas.

EL SUPUESTO ZAR. — Con esta fecha moría el staretz Fedor Kozmitch, que, según historiadores bastante serios era el Zar Alejandro I de Rusia. Todo ello era totalmente falso y el fallecido Staretz jamás dijo que él era el difunto Zar. Se trataba de suposiciones de testigos oficiosos.

LA POETISA.— Moría en Madrid la poetisa Gertrudis de Avellaneda, nacida en Puerto Príncipe. Otros dicen que nació en Cuba. Es autora de poemas y piezas de teatro, entre ellos, "Gualdimarín". Fue muy celebrada en su época.

ATENTADO EN PORTUGAL. — Era asesinado el Rey Carlos I de Portugal (uno de los soberanos más gordos de la historia mundial), con el príncipe heredero don Luis Felipe. Escapaba con ligeras heridas don Manuel de Braganza que había de subir al trono y sería el último rey del país lusitano. Destronado, don Manuel no cesó jamás de ayudar a su patria. Era un buen jugador de tenis y participaba en campeonatos de importancia.

VICARIO CASTRENSE.— Se organizaban los servicios religiosos del Ejército y era nombrado Vicario Castrense, Monseñor Rafael Edwards Salas, Obispo de Dodona, virtuoso prelado. Castrense, significa "del campamento, o sea, la guerra". Del latín "castrensis" lo relativo a la guerra o los campamentos.

ALARMANTE POBLACION. — Se calculaba que la población del mundo iba en un aumento de 42 millones de habitantes por año lo que alarmaba mucho a los economistas y sociólogos.

EL EXPLORER.— Estados Unidos lanzaba al espacio el "Explorer", con lo que quedaban ampliamente superados los Sputniks de los rusos.

Agenda

HOY • Santos • MAÑANA

IGNACIO CECILIO

GUIA DE URGENCIA

ASISTENCIA PUBLICA. — Central, San Francisco 85, fono número 69191; Posta N.o 2 (Maule-Chiloé), 50661; Posta N.o 3 (Compañía-Chacabuco), 81011; Posta N.o 4 (Irarrázaval-Villaseca), 43360; Posta Providencia (Manuel Montt 303), 45671; Posta San Miguel (Gran Avenida 3284), 51454; Posta La Cisterna (Esperanto 0115), fono 23, La Cisterna.

CARABINEROS. — Prefectura General, 60151; Radiopatrullas, 62261.

BOMBEROS.—Santiago, 61171; La Cisterna, 166; Nuñoa, 40052; Quinta Normal, 90114; San Miguel, 53029.

BOLETIN DEL TIEMPO

De Arica a Ovalle se registraron cielos cubiertos durante todo el día, en tanto que, de Valparaíso a Chiloé se registraron cielos despejados con algunas nieblas locales y bancos nubosos en la costa central que disiparon al mediodía. El extremo austral se mantuvo nuboso registrándose precipitaciones al final del día.

PRONOSTICO

(Válido hasta las 20 horas del día 1.o de febrero)

Se espera que continúen las buenas condiciones atmosféricas en la mayor parte del país, a excepción del extremo austral, que registrará precipitaciones durante la mañana. La costa de las zonas norte y central, acusará abundante nubosidad que disipará poco antes del mediodía.

CANDELARIA

TURNO DE BOTICA

De 1.o a 7 Febrero

El Carmen, Puntegudo 3371; Vivacete, Pinto 3081; Atlántida, Independencia 121; Santa María, Avenida México 1298; Arellano, Independencia 1300; Walsmann, Recoleta 2110; Francesa, San Pablo 2002; Casali, Catedral 2802; Ideal, Mapocho 4052; Lo Prado, San Pablo 6265; Lo Vial, Gran Avenida 4755; Compañía, Quenchi 5956; San Luis, Pirámide 395; Beach, Población Chile, calle 8 N.o 3904; República, Avenida Bernardo O'Higgins 2298; Universo, Avenida Bernardo O'Higgins 3153; Belén, Nataniel 931; Club Hípico, Avenida Blanco Encalada 2108; Bío-Bío, Miguel Cervantes 830; El Mercurio, San Diego 301; Santa Rosa, Santa Rosa 1398; Campla, Avenida Portugal 497; Manuel Montt, Manuel Montt 30; Apoquindo, Apoquindo 3513; Zúñiga, Bilbao 581; Nuñoa, Irarrázaval 1280; Padig, Villagra 25; Prusia, J. M. Infante 1517; Urgencia, San Francisco 75 (turno permanente).

INFORMACIONES DE SANTIAGO

TEMPERATURA DEL AIRE (día 31): Máxima: 36,6 grados C, a las 16 horas. Mínima: 14,1 grados C, a las 6 horas.

HUMEDAD RELATIVA DEL AIRE (día 31).— Máxima: 90 o|o a las 7 horas. Mínima: 44 o|o, a las 16 horas.

SOL (día 1.o).— Salida: A las 6 horas y 5 minutos. Puesta: A las 19 horas y 48 minutos.

LUNA (día 1.o).— Salida: A las 2 horas 22 minutos. Puesta: A las 14 horas y 13 minutos.

Fase: Cuarto Menguante. Luna llena el día 7.

TIEMPO PARA SANTIAGO

BUENO

...L "TIZON" ALARMA A LOS AGRICULTORES

PUERTO MONTT.— A los perjuicios ocasionados por las heladas tardías en los sembrados de esta provincia, se ha venido a agregar ahora, un peligro mayor especialmente para los pequeños agricultores. Se trata del recrudecimiento de la plaga del "tizón", la que está acabando con las chacras de papas, dejando pocas esperanzas de una cosecha normal. Desde distintos puntos, llegan noticias alarmantes que indican la existencia de la temida plaga.

También hay que señalar, que el temporal de lluvia y viento, fin de semana, sin ser demasiado recio, causó serios perjuicios en las chacras, sementeras y especialmente arboledas frutales.— (Iquera, corresponsal).

PAN

Los Industriales de Panaderías de VALPARAISO, QUILPUE, VILLA ALEMANA y resto de la provincia, se permiten informar a la opinión pública que accediendo gustosamente a los requerimientos de las esferas gubernativas, venderemos desde hoy el pán a $ 14 la unidad de 83 gramos cada una, demostrando con esto, en forma efectiva la cooperación y adhesión que tenemos para el Supremo Gobierno.

LOS INDUSTRIALES DE PANADERIAS

VALPARAISO, 30 de enero de 1959.

INSTITUTO COMERCIAL GRATUITO
"PDTE. ARTURO ALESSANDRI P."
AV. BRASIL 42 — TELEFONO 69719
(casi esquina de Alameda)
DIURNO — NOCTURNO — MIXTO
TITULO: Contador General.
REQUISITOS INGRESO, 6.o año primario. Los alumnos de humanidades no pierden años de estudios.
MATRICULA ABIERTA.— Vacantes para 1.o, 2.o y 3er. Año de Comercio.

LICEO FRANCES - Enseñanza gratuita
Dieciocho 364 — Teléfono 69719
DIURNO—NOCTURNO
LICEO DIURNO: Sección Niños y Sección Niñas. Humanidades: vacantes de 1.o a 5.o año de Hdes.
PREPARATORIAS: Anexas al Liceo Francés, vacantes para 5a. y 6a. preparatorias.
LICEO NOCTURNO MIXTO: funciona en el mismo local del Liceo Francés, hay vacantes para 1.o, 2.o y 3er. año de humanidades. Estos cursos son para personas que no pueden seguir sus estudio de día LA ENSEÑANZA ES GRATUITA.

ESCUELA DE MEDICINA
UNIVERSIDAD DE CHILE
TEMPORADA EXAMENES MARZO 1959

PRIMER AÑO.—		
BIOLOGIA	7	de marzo
QUIMICA	2	" "
FISICA	5	" "
ANATOMIA	10	" "
SEGUNDO AÑO.—		
EMBRIOLOGIA	2	de marzo
HISTOLOGIA	4	" "
BIO-QUIMICA	6	" "
FISIOLOGIA	10	" "
TERCER AÑO.—		
FISIOPATOLOGIA	5	de marzo
INTRODUC. A LA MEDICINA	2	" "
PARASITOLOGIA	4	" "
BACTERIOLOGIA	9	" "
CUARTO AÑO.—		
ANATOMIA PATOLOGICA	2	de marzo
FARMACOLOGIA	4	" "
MEDICINA Y CIRUGIA	9	" "
QUINTO AÑO.—		
DIETETICA	2	de marzo
NEUROLOGIA	4	" "
PSIQUITRIA	6	" "
MEDICINA Y CIRUGIA	9	" "
SEXTO AÑO.—		
TISIOLOGIA	6	de marzo
OBSTETRICIA	4	" "
MEDICINA Y CIRUGIA	2	" "
PEDIATRIA	10	" "

SANTIAGO, 20 de enero de 1959.
LA DIRECCION

China 2-Bulgaria 0

Y como Rusia, los búlgaros perderán todos sus puntos.

Igual como ocurrió en la ausencia de Rusia a su partido con China, anoche se repitió el ritual reglamentario, frente al "forfeit" de Bulgaria, quien tampoco se presentó a su compromiso con los asiáticos, haciendo causa común con los soviéticos.

A las 21 horas, se anunció que correspondía disputarse el encuentro Bulgaria-China. Ingresó el cuadro chino a la cancha y luego de los saludos de rigor, se dispusieron a esperar un cuarto de hora a sus rivales. Cumplido este plazo, los árbitros Ross y Alvarez ordenaron el salto inicial, en el que sólo estuvo Jihn-Ron (N.o 3). Recogió la pelota Suet-Fong y se la devolvió a Jih-Ron, quien avanzó y sin apuro alguno enhoció limpiamente.

El árbitro Ross dio en seguida el pitazo poniendo fin al "partido" y **concediendo el triunfo a los chinos. Estos se reunieron** de nuevo en el círculo central de la cancha y de nuevo hicieron una reverencia al público en señal de despedida.

Frente a la ausencia de los búlgaros, otra vez se reunirá hoy el Buró Internacional de la FIBA, quien, seguramente, aplicará las mismas sanciones que determinó contra los rusos, o sea, los declarará perdedores de todos los partidos donde actuaron, cualquiera que haya sido el resultado registrado en la cancha.

amistosos

DAMOS A CONOCER una nómina de los partidos amistosos de fútbol que se jugarán hoy, en canchas de esta capital y localidades vecinas.

—O—

ATLETICO SPORTING NATIONAL-FERROVIARIOS.— En la cancha del pueblo de Rungue, con los primeros elencos. La delegación de aquel, partirá en microbús especial, a las 7 horas, desde su secretaría de Avenida Matta 342.

—O—

BENEDICTO XV-UNION LO PINTO.— Con tres equipos en la cancha de la localidad Lo Pinto, partiendo la delegación en microbús especial, que saldrá de la Población Zelada, calle Cosuña esquina de Abtao, a las 13.30 horas.

—O—

FRANCISCO HORMAZABAL-BRISAS.— Con los equipos de honor en cancha del pueblo Padre Hurtado. La delegación partirá, a las 13.30 horas, desde Concón 6166.

—O—

UNION DOSHUE-JUVENTUD FLUMINENSE. — Con tres elencos en la cancha Eugenio Mettie de calle Olivos 1007, empezando, a las 14.30 horas.

—O—

OSORNO DEFENSOR-ESTRELLA TROPEZON.— En la cancha al lado del Estadio Israelita, Avenida Las Condes, con tres equipos empezando, a las 14.30 horas.

—O—

LUMINOR-ALIANZA NORTE. — En la cancha de la Población Villa Sur, San Miguel, microbuses Matadero-Palma 75.

—O—

UNION CARMEN-CAPITAN WOOD. —Con equipos juveniles e infantiles en la cancha del Estadio Militar, empezando a las 9 horas.

—O—

UNION LA PAZ-LOS VALIENTES. —En la cancha Pedro Donoso, con tres equipos empezando, a las 14.30 horas.

—O—

LOS CUCARACHOS-VIZCAYA. — En el Estadio de San Miguel, paradero 17 de la Gran Avenida. Con tres equipos empezando, a las 13 horas.

—O—

EVERTON-UNION ESCUDO. — Con tres equipos en la cancha de Peñaflor, en disputa de tres trofeos. La delegación de aquél partirá en dos mibrousses particulares, a las 8 horas, desde A. Prat N.o 1734.

—O—

MIRASOL LAS CONDES - UNION PALERMO.— En la cancha del último, Príncipe de Gales 6319, empezando a las 14 horas.

—O—

FORESTAL-JUVENTUD LAS CONDES. — Con tres elencos en la cancha del paradero de microbuses Estadio Italiano-El Golf, empezando a las 15 horas.

—O—

ESTRELLA BLANCA-MIRAMONTES LAS CONDES. — Con tres equipos adultos empezando, a las 14.30 horas, partiendo la delegación del Estrella desde su local de Estrella Polar 859, a las 11 horas.

—O—

DEPORTIVO SOTOMAYOR-ISABELINO GRADIN.— Con tres equipos en la cancha Estadio Zambrano N.o 2, empezando a las 14 horas.

—O—

BLUE STAR-DEPORTIVO TABO.— Con tres equipos en la cancha del balneario de El Tabo. La delegación del Star, viajará en microbús especial, partiendo a las 6 horas, desde Martínez de Rozas y Chacabuco.

—O—

LOS CUCARACHOS-VIZCAYA. — En la cancha del paradero 11 1/2 de la Gran Avenida, con tres equipos adultos empezando, a las 14.30 horas.

—O—

POBLACION EL CARMEN-SAN LORENZO.— En la cancha 1, de la Asociación Conchali, a las 9 horas, en disputa de un trofeo.

EMPIEZA EL SABADO.-

S. A. de Béisbol

EL SABADO se dará comienzo en la cancha del Stade Français, al II Campeonato Sudamericano de Béisbol, que por primera vez organiza la Federación Chilena de este deporte, con participación de equipos de Brasil, Argentina, Ecuador, Perú y Chile.

La llegada de los brasileños, está anunciada para el jueves, y consta de 23 personas, cuya nómina es la siguiente: jefe de la delegación, general Laycence Coltuel Jr.; delegado, Yoshito Notinia; técnico, Gumpei Kikuchi; árbitro, Eiichi Hanlu; médico, Dr. Cho Khare; jugadores: Julio Toyonaga, Kaie Sei, Masashide Sakamoto, Nishi Yama y Tsutemo Ariseno; lanzadores: Marcilio Hera y Miyuto Tekno; receptores: Akira Wada, primera base: Takeiochi Nishiyama, segunda base: Smit Abunjarra e Isami Iwasaki, tercera base; Masakazu Tsunese, torpedero; Niji Nakada, Getuito Kocki atacka, Hachiro Hayashi y Mario Tsunese, jardineros.

La delegación peruana anunció su llegada por APA, para el miércoles con 23 personas. Presidente, señor Daniel Castro Andreu; secretario-tesorero, señor Arnaldo Izquierdo; técnico, Sijto Saito; coach, Roberto Carbajeo; preparador físico, Juan Rencel; árbitro Roberto Teninaka; jugadores: Jaime Freub, Arturo Kakutani, Elfred Lanchipp, Carlos Heyashide y Víctor Yoshikaye; lanzadores: Manuel Chávez y Luis Matsuda; receptores: Gerardo Baruy, primera base; Eduardo Maruyama, segunda base; Mario Peñaloza, tercera base; Kennet Gerri y José Seles, torpedores; Manuel Nekahara, José Gogerno, Hugo Bautamante, Manuel Arce, CarlosOnnetti, Víctor Aguiler, Guillermo Sillas, jardineros.

Como podrá apreciarse, la mayoría de los jugadores son de origen japonés, porque son precisamente Brasil y Perú, los países que tienen las colonias más numerosas de ciudadanos japoneses que practican el béisbol.

COLOMBIANO HACE RAID CICLISTICO

Se halla de paso en esta capital el ciclista colombiano Alexis Cadena, que viene cumpliendo un raid desde el pueblo Zipaquira hasta Buenos Aires. Partió de su patria el 5 de noviembre y hace solamente tres días que llegó a Santiago pasando por toda la costa ecuatoriana y peruana. Dentro de poco continuará viaje a Argentina para en seguida regresar por la misma ruta.

Alexis Cadena, muchacho joven de los registros del club Los Comuneros, de Zipaquira, trae la misión de los dirigentes ciclistas de Colombia, de invitar a pedaleros ecuatorianos, peruanos, chilenos y argentinos, a una competencia que tendrá lugar en Bogotá en abril próximo, que se denomina "Vuelta Cundinamarca". También sirve de corresponsal para algunos diarios colombianos y su máquina es de fabricación nacional, marca "Monark".

Nos encargó agradecer a los dirigentes chilenos que lo atendieron desde que entró a Arica hasta llegar a nuestra capital. Reiteró sus agradecimientos por la ayuda que había tenido en este esforzado viaje.

Fue un...

(DE LA PAGINA 5)

mos instantes, Brasil retira a los titulares y deja en acción hasta el final, a Zezinho, Jatyr, Otto, Rosa Branca y Fernando. Otto convierte el doble que deja la cuenta definitivamente en 73 puntos para Brasil y 49 para Chile.

Marcaron puntos: Brasil: Algodao, 8; Amaury, 16; Wlamir, 17; Maciel (Zezinho), 2; Jatyr, 2; Edson, 6; Otto, 4; Fonseca (Pecente), 11, y Waldemar, 7. Total: 73. Chile: Bernedo, 14; Zitko, 4; Salvadores, 15; De la Fuente, 1; Etchepare, 5, y Thompson, 10. Total: 49.

PUNTAJE PROGRESIVO. — Primer tiempo: Brasil: 2—0, 2—1, 2—3, 4—3, 5—3, 7—3, 8—3; 8—4, 10—4, 10—5, 10—7, 12—7, 13—7, 15—7, 17—7, 17—9, 19—9, 19—11, 19—13, 20—13, 22—13, 22—15, 23—15, 25—15, 27—15, 27—16, 27—18, 28—18, 29—18, 31—18, 31—19, 33—19, 35—19, 35—21 y 37—21.

SEGUNDO TIEMPO.— Brasil: 37—23, 39—23, 39—24, 41—24, 43—24, 44—24, 44—26, 46—26, 47—26, 47—27, 49—27, 49—28, 49—29, 50—29, 50—31, 50—32, 52—32, 52—34, 52—36, 54—36, 56—36, 56—38, 58—38, 60—38, 61—38, 62—38, 63—38, 63—40, 63—42, 65—42, 65—44, 67—44, 67—46, 67—47, 69—47, 71—47, 71—48, 71—49 y 73—49.

2.627 ...

(DE LA PAGINA 5)

Jueves 29: Bulgaria (70) - Puerto Rico (62); Estados Unidos (84) - CHILE (55).

Viernes 30: China (2) Rusia (W. O.); Brasil (81) - Estados Unidos (67).

Sábado 31: China (2) - Bulgaria (W. O.); Brasil (73) - Chile (49).

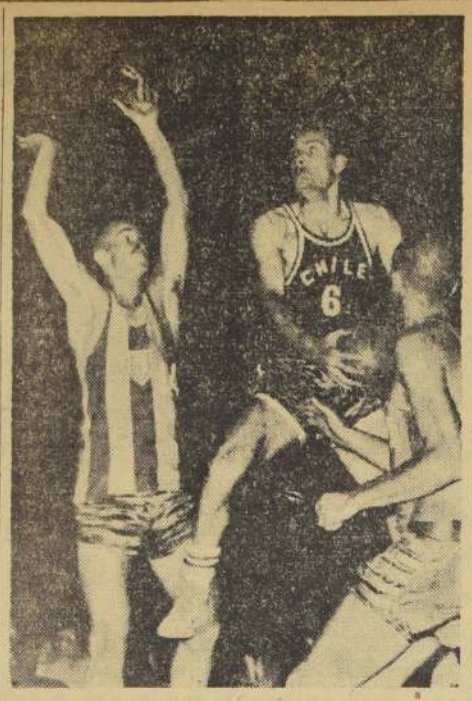

EN UN MATCH donde ninguno de los dos equipos esjuvo en su verdadero nivel técnico y de juego, Salvadores fue una de las figuras más útiles y rendidoras del cuadro chileno. En la nota gráfica aparece cuando va a embocar superando la presencia de Waldemar y Amaury. Brasil ganó con amplitud y se clasificó campeón del mundo.

Proclamación del Campeón

Tan pronto terminó el partido final del III Torneo Mundial de Básquetbol, se procedió a realizar la ceremonia de clausura de la competencia. Comenzó con la proclamación del campeón, título que le correspondió a Brasil. La delegación completa de este país se reunió en el centro de la cancha para entonar un himno deportivo. Portan sus integrantes la bándera de la CBD. Acto seguido, los señores Sabino Aguad y Fernando Renard, presidente de la Federación Chilena de Básquetbol y director del Departamento de Deportes, respectivamente, hacen entrega al jefe de la delegación del premio que lo consagra como campeón del mundo de este deporte.

A continuación, se anunció por los parlantes que la FIBA y la Federación organizadora del campeonato procederían a despedir a las delegaciones participantes. El Coro del Instituto de Educación Física interpretó la tonada "Mi Caballo", del compositor Flores del Campo. Luego se apagaron las luces, en tanto que se pronunciaron frases de despedida para cada uno de los conjuntos. Se les nombró por estricto orden alfabético, recibiendo sostenidos aplausos los de Puerto Rico y Caina. Al pronunciarse los nombres de Rusia y Bulgaria, se escucharon silbidos del público. En esos momentos, el Coro protagonizó la canción de "Adios".

Enseguida, se procedió a arriar la bandera de la FIBA, bajo los acordes de la marcha militar "Adiós al Septimo de Línea". La multitud participó del homenaje, encendiendo antorchas de papel, que ofreció un espectáculo feérico.

Finalmente, se procedió a señalar por los parlantes, la posición definitiva de los 7 equipos participantes. Fue la siguiente: 1.o Brasil, campeón; 2.o Estados Unidos; 3.o Chile; 4.o Puerto Rico; 5.o China; 6.o Rusia, y 7.o Bulgaria.

Los campeones dieron la vuelta olímpica saludando al público y haciendo flamear la bandera de la Confederación Brasileña de Deportes. La concurrencia los despidió con el grito de ¡Brasil!, ¡Brasil!, ¡Brasil!, al que respondieron los campeones con el de ¡"Ceachei"!, ¡brasileños de Chile!

Atléticas

DUELO EN EL ATLETISMO.— El doloso trágico de Reinaldo Mar Un Möller, llevando en sus manos firmes el timón de su Douglas, pone una nota de congoja en el deporte clásico. Porque el eficiente aviador fue también un destacado especialista, que supo de la emoción de disputar las distancias, metido en los andariveles. De dar caza al contrario o de cruzar la meta en hidalga faena de superación. Le conocimos en ella, durante los 6 ó 7 años en que cultivó condiciones que le llevaron a integrar tres veces los equipos internacionales de Chile. En ellos, el joven que un día nos envió Osorno con ilusiones de consagrarse, las lució con brillo, y sin llegar a constituirse en una figura de grandes relieves, cooperó siempre con su esfuerzo y entusiasmo, a obtener puntos para su patria. Para la tierra que le vió nacer y bajo el cielo que diariamente conquistaba por las rutas del aire. Fue un gran amigo y un espléndido camarada, y deja recuerdos que dirán del cariño con que el atleta puso sus horas de sacrificio, para estar cada vez más lejos. Si no lo logró íntimamente como lo pretendía, no fue sino por las obligaciones de su carrera militar, a las que le robaron tiempo para llegar hasta el Estadio Nacional calzando las zapatillas, sonriente su rostro tostado por el sol y la brisa. Hasta hace pocos meses, con el mismo interés de sus primeras jornadas. Porque Martín, aunque alejado del atletismo activo nunca perdió su contacto con él.

TRAYECTORIA — Fue a Lima en 1949, para actuar en los 400 metros, su prueba favorita, corriendo en el equipo de posta. Después, a Buenos Aires, en el Panamericano de 1951, integrando el conjunto en la distancia, con Itman, Gevert y Gustavo Ehlers, y que obtuvo la segunda clasificación detrás del poderoso equipo de EE. UU. Regresa Martín a la capital trasandina, en 1952, para participar en la vuelta a la pista, nuevamente, y en los relevos. Pero ya, listo para acudir al llamado de la dirigente o de su club, el Universidad de Chile, le era difícil mantener una adecuada preparación, lo que no obstaba para que se le viese, de vez en cuando, entrenar en las mañanas de los domingos en la pista del Estado, animando a los jóvenes de su club e inculcándoles su experiencia, que nunca escatimó.

SUCESOS.— Su cordialidad, a pesar de los galones alcanzados en la Fuerza Aérea, quedaban fuera del atletismo en cierta manera, cuando enseñaba a un grupo de cadetes de la Escuela de Aviación. Con cordial llaneza, y también sentido del humor, les hacía grato el trabajo del oficial que buscaba con tesón, su sucesor tal vez. Quien, o quienes aprovechasen las aptitudes que tenían. Les arengaba con el interés que él mismo había puesto por dominar "sus 400 metros", como les definía, aún cuando también abordó las vallas bajas, con menos fortuna, a causa, justamente, de la falta de tiempo para practicarlas. Si estos pupilos suyos, no fueron lo que Martín quería, no fue sino por los azares de la arriesgada profesión y las obligaciones de los estudios.

SU FAMILIA.— Reinaldo Martín, era casado con Marión Huber, figura de relieves de los 80 metros vallas, a quien conoció en Valparaíso, y tuvo dos pequeños que tenían la ilusión que, como sus padres, vistieran un día la camiseta internacional. Puede ser que esto ocurra, para prolongar un apellido de tradición en el atletismo, ya que su hermana Gerda fue una especialista de las más destacadas en el lanzamiento de la jabalina. De ambas recibió Reinaldo, el estímulo siempre necesario y el afecto imponderable, que no rompers la muerte. Sinónimo de los desvelos de Marión, incluso, cuando resolvió formaron su hogar, por que el atleta pudiera seguir en la brecha, o ella mismo lo hiciera. Era duro, durísimo, nos lo dijeron más de una vez, resignarse a ver una competencia desde las tribunas o desde lo alto, cuando Martín cruzaba el Estadio por otros caminos. El popular "Chachupín", su apodo de guerra en el deporte, seguramente soñaba con asomarse este año, nuevamente, a la pista a pesar de sus 31 años, que nunca contaron para él, porque creía que el atletismo puede practicarse pese al tiempo o al lugar donde se encontrara. Sus compañeros de armas, pierden a un gran camarada, pero el atletismo chileno, y también sus amigos de la prensa, sienten el súbito deceso de uno de sus calificados especialistas.

FRITZ

Brasil...

(DE LA PAGINA 5)

Brasil mostró su estautra de campeón.

Anoche, al cerrar su campaña y al consagrarse campeón, no estuvo en ese nivel. Bajó mucho, se le vió disminuido, pero es posible que haya sido consecuencia de la trascendencia que tenía el match y de su propia superioridad. Desde muy temprano quedó establecida la diferencia de capacidades, y ya al final del primer período el cuadro brasileño ganaba por 37 puntos contra 21. Habíamos visto una lucha fría, sin básquetbol, con juego enredado, confuso, imprecisa por ambas partes, aún cuando prevalecía la mejor aptitud individual de los brasileños, fundamentalmente, en su puntería.

Algo se animó el cotejo en la segunda parte. No alcanzó brillo, tampoco registró emoción, pero algunas evoluciones y maniobras de los brasileños y el empuje de los chilenos le acordaron cierto tinte de atracción al encuentro, no obstante de que la ventaja de Brasil se fue tornando cada vez más pronunciada, hasta concretarse en un scorer final de 73 puntos contra 49. El último doble lo convirtió Zezinho; ese fue el cierre del torneo y la consagración de Brasil, cuyo triunfo es una ratificación del período brillante que vive el deporte de ese país al exponer una hegemonía universal en ésta y diversas otras manifestaciones del deporte. Para Brasil y su básquetbol, cualquiera que haya sido la capacidad de Rusia, el episodio de anoche en Santiago encierra la misma emoción y trascendencia que el que vivió no hace mucho en Suecia su fútbol; los dos son campeones del mundo.

La derrota dejó a Chile en el tercer puesto. Es una ubicación decorosa, honrosísima para el básquetbol criollo. A más no podíamos aspirar. Quizá si hasta hubo superación de los muchachos que defendieron la casaca roja. Un tercer puesto como éste detrás de Brasil y Estados Unidos es un legítimo motivo de orgullo. Como lo es para todo Chile haber sido sede del magno certamen y anfitriones del básquetbol del mundo entero.

FUTBOL.-

DELEGACION CHILENA EN EL CLARIDGE

BUENOS AIRES, 31 (UPI).— La Asociación del Fútbol Argentino (AFA) anunció que el vigésimo Congreso Sudamericano de ese deporte, que se celebrará en esta capital junto con el Campeonato Sudamericano, se inaugurará el 6 de marzo próximo, en el aula magna de la Facultad de Derecho.

El torneo se iniciará el 7 del mismo mes, en un estadio que será fijado más adelante.

La AFA también anunció que todas las delegaciones extranjeras han elegido ya sus alojamientos, con la excepción de Brasil, que lo hará mañana. Perú y Chile se hospedarán en el Hotel Claridge, Paraguay y Bolivia lo harán en el Nogaró, y Uruguay en el Hotel Internacional de Ezeiza, junto al aeropuerto de la capital argentina.

Brasil había indicado que se alojaría en ese mismo hotel, en una hostería o en la "Ville Olímpica", también en Ezeiza, pero el médico del equipo brasileño, Milton Gosling, espera instrucciones de Río Río de Janeiro antes de comunicar la elección definitiva.

PEÑAROL Y ALIANZA: EMPATE A 1

LIMA, 31 (UPI).— Peñarol de Montevideo y Alianza de Lima, empataron a un gol.

El primer tiempo terminó uno a cero en favor de Peñarol. Honberg marcó el gol uruguayo a los 14 minutos de juego con un tiro libre.

Empató Joya, a los 13 minutos del segundo tiempo.

EN MENDOZA.-

PREMIO VENDIMIA DE AUTOMOVILISMO

En reunión celebrada por las autoridades del Automóvil Club Mendoza, quedó resuelto que el 15 de marzo se lleve a cabo en el autódromo local la disputa del 17.o Premio Vendimia de Automovilismo, esta vez reservada a las categorías de Mecánica Nacional, Fuerza Libre y Limitada. Esta carrera como otras veces, cuenta con puntaje para el Campeonato Argentino de Automovilismo.

Se estudia la posibilidad de llevar a cabo como complemento de este festival, algunas carreras de coches carrozados a fin de estimular el desarrollo de este deporte en Mendoza.

El reglamento para estas competencias sería elevado a la Comisión Deportiva Automovilística en el transcurso de la corriente semana.

El martes viajará a Europa Foster Dulles

Conferenciará sobre situación alemana

WASHINGTON, 31.— (UPI).— El Secretario de Estado, John Foster Dulles, marcha el martes a Londres, París y Bonn, para conferenciar sobre Berlín y el problema de Alemania en general.

El Departamento de Estado dijo hoy, que Dulles "ha sacado la conclusión de que sería conveniente que, a la presente altura de la situación de Europa, fuera él a cambiar personalmente impresiones con los gobiernos del Reino Unido, Francia y Alemania", los cuales están de acuerdo con Dulles, en que tal cambio de impresiones resultaría útil.

La declaración del Departamento de Estado dice que, el viaje de Dulles "no refleja ninguna emergencia", y añade: "Señala la importancia que los aliados occidentales atribuyen a la unidad continua de nuestra política sobre Berlín, y el problema de Alemania".

Declara que los cambios de impresiones del Secretario en las capitales de Europa Occidental, estarán también "de acuerdo con la práctica ya establecida de mantener estrechos contactos personales en asuntos de alta política".

En París, Dulles piensa hablar también con el Secretario General de la Organización del Atlántico del Norte OTAN, Paul Henri Spaak. Gran Bretaña, Francia y los Estados Unidos en su firme resistencia a las presiones rusas sobre Berlín, han buscado y obtenido el apoyo de la OTAN, a su actitud.

Según los funcionarios de Estado, el viaje de Dulles, tiene la finalidad de formular la estratégia para hacer frente a la amenaza rusa a Berlín, y enfocar el problema de un tratado de paz con Alemania.

Las potencias occidentales han rechazado la propuesta rusa del 27 de noviembre, de que evacuen a Berlín en el término de seis meses, y permitan su transformación en "ciudad libre". Sin embargo, todavía se hallan bajo la amenaza soviética de entregar su control sobre Berlín Oriental, a los comunistas alemanes el 27 de mayo.

Rusia pidió el 10 del corriente mes una conferencia de paz de 28 naciones en Varsovia o Praga para naciones en Varsovia o Praga para Alemania, pero el Occidente considera las condiciones de la propuesta rusa del tratado de paz inaceptables, porque [illegible] la división de Alemania.

Frondizi se pasea por Miami

MIAMI, Florida (EE. UU.).— En compañía de su esposa, el Presidente de Argentina, doctor [illegible] Frondizi, aparece paseando por la ciudad [illegible] conversa con Alfredo Bufano, corresponsal [illegible] Prensa", de Buenos Aires.— (Radiofoto U[illegible]

CUBA ACUSO A ARGENTINA DE MALA FE

LA HABANA, 31 (UPI).— El Gobierno revolucionario cubano acusó oficialmente al de Argentina de faltar a la buena fe al permitir huir de ese país a Eusebio Mujal, dirigente obrero de Cuba durante el Gobierno de Fulgencio Batista.

Roberto Agramonte, Ministro de Relaciones Exteriores, dió en una declaración oficial ese hecho— aunque sin nombrar a Argentina—, como una de las razones de la insistencia del Gobierno cubano de revisar individualmente cada uno de los salvoconductos.

Los rebeldes acusan a Mujal de desfalco y otros delitos comunes.

En la declaración, Agramonte dijo lo siguiente:

"También desea dejar constancia el Gobierno de la República de su profundo desagrado porque asilados a quienes expidió salvoconducto bajo promesa y condición de que serían retenidos por el Gobierno asilante hasta iniciar el expediente de extradición, hayan podido abandonar el territorio del Estado que les concedió asilo, como sucedió en el caso de Eusebio Mujal Barriol, ex secretario general de la Confederación de Trabajadores de Cuba, sin que las autoridades correspondientes adoptasen medidas para evitarlo, lo cual ha obligado al Gobierno de la República a tomar todas las precauciones necesarias."

"Marcha de los desocupados" causó estragos en Venezuela

Difícil actuación de la policía

CARACAS, 31 (UPI).— La policía y la Infantería de Marina restablecieron el orden entre 15.000 manifestantes, en su mayoría desocupados, que pretendieron tomar por asalto el edificio de la policía militar y llegar hasta el Palacio Presidencial. Más de una hora se prolongó la acción, en que menudearon las bombas de gases lacrimógenos y las piedras.

Fue la guardia de Palacio, debidamente reforzada por la policía y la Infantería de Marina, que impidió el avance de la muchedumbre y restableció el orden. Seguidamente, dirigentes sindicales y funcionarios, incluso del Plan de Emergencia, persuadieron a los manifestantes a que depusieran la violencia, dando seguridades de que el Gobierno atendería sus necesidades.

Eran las 10 y 30 cuando miles de manifestantes procedentes de los distintos barrios populares de la capital, armados de palos y piedras, comenzaron la marcha hacia el Palacio Blanco, a los gritos de "¡Queremos trabajo" y "¡No podemos vivir sin trabajo!"

En su mayoría eran desocupados que exigen acción inmediata del Gobierno para conseguir trabajo. Al mediodía, los manifestantes, cuyo número se calculaba en 15.000, habían llegado a dos cuadras de su objetivo.

Los contingentes de las fuerzas del orden les cerraron el paso, pero los manifestantes continuando por avanzar y [illegible] apoderarse de un camión del ejército estacionado cerca de la Policía Militar, y [illegible] diaron.

A pesar de las bombas lacrimógenas que se lanzaron contra los manifestantes, unos los cuales procedían de [illegible] tía, continuaban avanzando [illegible] lleía retrocedía, en espera [illegible] gada de refuerzos. Los [illegible] tes desataron una pedrea [illegible] sede de la Policía Militar.

Después de una hora, [illegible] y el avance cesaron.

La Junta de Gobierno [illegible] sesión realizada durante [illegible] festación, empleó a [illegible] nes alrededor de 10.000 [illegible] dos, así como gestionó [illegible] empresas industriales la [illegible] ción gradual de otros [illegible]

Ya restablecida la calma [illegible] mitió a los manifestantes [illegible] hasta frente al Palacio Blanco [illegible] de escucharon la palabra [illegible] obreros y algunos legisladores [illegible] explicaron los planes y [illegible] ra solventar sus problemas.

Renunció Fanfani a Secretaría General de la Democracia Cristiana

ROMA, 31 — (UPI) — Amintore Fanfani renunció [illegible] cargo de secretario general del Partido Demócrata Cristiano. [illegible] renuncia fue entregada por Fanfani al presidente del Comité Nacional del Partido, senador Adone Zoli, y al subsecretario [illegible] Rumor.

En una carta dirigida a ambos, Fanfani dice que a partir [illegible] hoy cesara en todas las funciones vinculadas con el cargo [illegible] durante casi dos años.

La renuncia de Fanfani como jefe del más grande de los [illegible] dos políticos italianos, tomó al país por sorpresa y es la [illegible] ción de la serie de dificultades internas que lo obligaron a [illegible] tar su renuncia como Primer Ministro, hace seis días.

El Presidente de la República, Giovanni Gronchi, está [illegible] zando otra serie de consultas de protocolo con las principales figuras políticas del país cuando el ex Primer Ministro anunció [illegible] renuncia a las funciones de jefe político del Partido Demócrata Cristiano.

Senador de USA instó a su país a cambiar su política exterior

Hay que trocar las misiones militares por culturales, dijo

MIAMI BEACH, 31 (UPI). — En un discurso pronunciado en el banquete oficial del Estado de la Florida, el Presidente argentino, Dr. Arturo Frondizi, el senador demócrata George Smathers, que representa a Florida en la Alta Cámara, exhortó al Gobierno de los Estados Unidos a reemplazar las misiones militares que tiene en la América Latina con misiones de ayuda técnica y cultural.

Smathers declaró que la cuestión de las misiones militares y la ayuda militar a las Repúblicas americanas debe "ventilarse completamente", y preguntó: ¿No aportaríamos una contribución más sana si retiráramos nuestras Misiones de Infantería de Marina y las reemplazásemos con misiones de especialistas de Sanidad Pública, técnicos agrícolas, ingenieros y pedagogos? El costo para nuestro Gobierno sería mucho menor. El bien que se haría sería mucho mayor y más perdurable".

Dijo el senador que la noticia de una proyectada Misión Militar de los Estados Unidos en Haití "ha provocado una gran cantidad de preocupados comentarios en el Congreso y fuera de él".

"Sin una explicación más amplia que la dada hasta ahora por los Departamentos de Estado y de Defensa —añadió—, me resulta difícil ver qué intereses militares se quiere que sirva esta Misión. Parecemos ir introduciéndonos deliberadamente en el medio de una explosiva situación en El Caribe, con los ojos cerrados a sus consecuencias".

Smathers manifestó que las misiones militares de los Estados Unidos en la América Latina, a veces han sido, infortunadamente, desviadas de su propósito, y la ayuda militar se ha aplicado a usos que los Estados Unidos no deseaban ni perseguían. En consecuencia, se han entendido mal nuestros fines y se ha engendrado mala voluntad contra nuestro Gobierno.

Según el senador, es una "peligrosa falacia" el argumento que las misiones militares [illegible] América Latina ayudan a la defensa del continente.

FACILITO DI[illegible]
Tengo orden de colocar [illegible] tamente, entre otras [illegible]
1.000.000, 1.20[illegible]
1.500.000, 2.00[illegible]
2.500.000, 3.00[illegible]
4.000.000, 5.00[illegible]
6.000.000
Con garantía hipo[illegible]
Alfonso Ba[illegible]
Agustinas 1022 - Co[illegible]

Rechazada la apelación

FUSILARAN A MOREJON

En suspénso situación de Sosa Blanco

LA HABANA.— El tribunal militar reunido aquí escucha la apelación hecha por "el criminal de guerra" Pedro Morejón Valdés, la que posteriormente fue rechazada. Morejón será fusilado dentro de las próximas 24 horas.— (Radiofoto UPI)

LA HABANA, 31, (UPI).— El Tribunal Superior de Guerra rechazó la apelación presentada por el segundo gran "criminal de guerra", ex mayor Pedro Morejón Valdés, y, al comunicar su fallo al condenado, dijo que la pena de muerte por fusilamiento debe llevarse dentro de las próximas 24 horas.

El ex mayor del Ejército fue despertado en las primeras horas de la mañana por su abogado defensor, el capitán Aristides Acosta, que acudió a su celda en la prisión de La Cabaña, para leerle la declaración oficial.

Según el Código Penal Revolucionario, el comandante de esa fortaleza, el médico argentino Ernesto "Ché" Guevara, debe ahora señalar la hora en que se cumplirá la pena impuesta. Fuentes de la Cabaña dijeron que no tienen indicio alguno del momento en que se efectuará la ejecución.

El Tribunal realizó una sesión de tres horas durante la cual fue rechazada la apelación y confirmada la pena de muerte.

El propio Tribunal aplazó por tiempo indefinido la audiencia en que deberá estudiar la apelación por el primero de los condenados a muerte, ex mayor Jesús Sosa Blanco, y también acordó aplazar los juicios de otros ex miembros de las Fuerzas de Seguridad de la dictadura del ex Presidente fugitivo Fulgencio Batista, aunque en algunas fuentes se dijo que es posible que los procesos se reanuden más tarde hoy.

En las provincias no se suspendió la ejecución de los criminales de guerra condenados a muerte. Trece personas fueron fusiladas ayer, o sea, ocho en Victoria de las Tunas y cinco en Manzanillo, ambas ciudades de la provincia de Oriente.

En Pinar del Río, se espera que se dé a conocer hoy el fallo en relación con las apelaciones presentadas por otros 28 criminales de guerra condenados.

REBELDES EXTRANJEROS

Mientras tanto, el mayor Camilo Cienfuegos, Jefe de Estado Mayor del Ejército, solicitó de los jefes de unidades que se informe a esa comandancia de los nombres de los miembros del Ejército rebelde que sean ciudadanos norteamericanos, con el objeto de legalizar la situación de los mismos.

Extraoficialmente se supo que hay varios oficiales del Ejército de Liberación de nacionalidad norteamericana que proyectan continuar en las filas del nuevo Ejército, y, para ello sería necesaria la tramitación de los expedientes para legalizar el estado de la ciudadanía que quieran adoptar.

DULLES ACUSO A LOS ROJOS DE NO ACEPTAR CARTAS DE LA NU

NUEVA YORK, 31 (UPI).— El Secretario de Estado John Foster Dulles acusó hoy a las naciones comunistas de no haber aceptado honestamente jamás la carta de las Naciones Unidas. Al mismo tiempo planteó la posibilidad de que haya que encontrar algún sustituto.

Hablando en la Asociación de Abogados del Estado de Nueva York, el Secretario sostuvo que el Tibet, las amenazas recientes a Berlín y otras amenazas rojas de aniquilación con proyectiles figuran entre los muchos ejemplos de como el comunismo internacional cree que la fuerza es un medio legítimo de promover sus objetivos.

Escándalo en París

André le Troquer acusado de corromper a menores

PARIS, 31.— (UPI).— André Le Troquer, ex presidente de la Asamblea Nacional y una de las figuras políticas más conocidas de Francia, fue formalmente acusado de "inmoralidad" en la culminación de un escándalo que lleva a de enfangar a toda la vida política y social de la nación.

Le Troquer, de 74 años, podría recibir una condena de hasta 10 años de prisión si se le declarara culpable de haber participado en las presuntas orgías con jóvenes menores de edad junto con otras personalidades prominentes de la política.

Los cargos formalmente formulados hoy contra Le Troquer en el palacio de Justicia son la resultante de las revelaciones hechas por un ex inspector de policía, Pierre Soriut, de 34 años, quien afirma haber sido el organizador de las orgías en las que jovencitas de 14 a 18 años de edad "entretenían" a prominentes franceses.

Le Troquer ha negado categóricamente los cargos, pero hoy concurrió al Palacio de Justicia a pedir que se le acusara formalmente, por considerar que esa era la única manera de vindicar su nombre.

Sin embargo, el secretario general del Palacio de Justicia, Jean Ledoux, declaró a los periodistas que la decisión de enjuiciar a Le Troquer había sido adoptada ya antes que éste lo pidiera.

El ex presidente de la Asamblea no fue arrestado, pero prometió no salir de París, mientras prosiga la investigación.

Junto con Le Troquer, político socialista de 74 años, fue enjuiciado uno de los más conocidos peinadores de señoras en la capital francesa, internacionalmente conocido como "Guillaume", y un joven director de una gran tienda de París, llamado Jean Jessler.

Los tres han sido acusados de "atentados contra la moral pública".

En círculos judiciales se dijo que varias otras personas prominentes serán formalmente acusadas el lunes y martes.

El peluquero "Guillaume" es un corso de 56 años, de nombre Guillaume Guglielmi, presidente del Sindicato Internacional de Peinadores. "Guillaume" es el propietario de un establecimiento de lujo en la Avenida Matignon, en el corazón de la alta moda de París, al que concurren las más aristocráticas damas del país. Entre las muchas señoras de alcurnia que se han hecho arreglar el cabello en "Guillaume" aprovechando sus venidas a París figuran la Reina Isabel de Inglaterra y la soprano María Callas.

El otro acusado, Jessler, es un soltero acaudalado, de 32 años. Su abogado admitió hoy que su defendido había asistido a una de las fiestas, pero sin saber de antemano el carácter que iba a tener.

Richard Nixon encabezará comité antiinflacionario

WASHINGTON, 31. — (UPI).— El Presidente Eisenhower designó hoy al Vicepresidente Richard M. Nixon, para que presida un Comité Ministerial que se empargara de preparar planes para combatir la inflación.

La intención de crear este Comité de siete miembros, con la misión de estabilizar los precios y asegurar así el crecimiento económico de la nación, fue revelado a principios de este mes por Eisenhower, en su mensaje al Congreso sobre el "Estado de la Unión".

"El Comité servirá como un grupo permanente del Gabinete para estudiar el problema de cómo mantener una razonable estabilidad de los precios, como base esencial para lograr un ritmo alto y sostenido de crecimiento económico", declaró hoy la Casa Blanca.

El Comité hará todos los estudios necesarios sobre los factores que afectan los costos y precios. También tratará, según el anuncio de la Casa Blanca, de "crear una mayor comprensión en el público del problema de la inflación y de la política pública y privada que debe seguirse si se quiere evitar los aumentos de costos y precios".

COPENHAGUE (Dinamarca).— El carguero danés "Hans Hedtoft" aparece en esta fotografía al salir del puerto de Copenhague, en su último viaje. La embarcación chocó con un iceberg en Atlántico Norte y se hundió con 85 95 pasajeros a bordo. (Radiofoto UPI).

Infructuosas todas las búsquedas

El Artico se tragó al "Hans Hedtoft"

HALIFAX, Nueva Escocia, 31.— (UPI).— Por John Alius.— Numerosos barcos y aviones, luchando contra la oscuridad del Artico y los peligrosos hielos flotantes, buscaron hoy infructuosamente rastros del "Hans Hedtoft", el buque Danés "a prueba de hundimiento" que ayer chocó con un témpano durante su primer viaje y, según todo indica, se undió con 95 personas a bordo.

"Nos devorá el temor", dijo en Copenhague el Primer Ministro de Dinamarca, H. C. Hansen.

El "Hans Hedtoft" era un buque de 2.857 toneladas, insignia de la Flota Artica de la Real Compañía Comercial de Groenlandia. No se tienen noticias de él desde ayer viernes, a las 20.36, hora a la que comunicó que se le había abierto el casco a causa de la colisión con el témpano y que se estaba hudiendo.

El Sol se puso hoy en la zona a las 19.04 GMT. Un escampavías y varios aviones que llegaron a ese sector poco antes de la hora mencionada informaron que había en el mar numerosos témpanos de diversos tamaños. Por lo menos uno de los buques participantes en la búsqueda debió retirarse de la zona a causa del peligro de los hielos.

Ha sido ésta la primera colisión de un barco con un témpano de hielo en tiempos de Paz desde que se hundió el Titanic, en 1912. Ocurrió a gran distancia al norte de las rutas marítimas más frecuentadas del Atlántico Norte, a las que se patrulla constantemente en busca de témpanos.

Las autoridades tienen pocas esperanzas con respecto a las 95 personas que llevaba el "Hans Hedtoft": 55 pasajeros, entre los cuales había 19 mujeres y seis niños, y 40 tripulantes.

IBA A GROENLANDIA

El buque, que se dirigía de Groenlandia a Dinamarca cumpliendo la parte de retorno de su primer viaje, chocó con el hielo en medio de una violenta tempestad que levantó olas de seis metros de altura.

En Copenhague, el Primer Ministro Hansen pidió a su pueblo que no pierda las esperanzas, pero añadió: "No podemos ocultar, sin embargo, que nos devora el temor".

El capitán del "Hans Hedtoft" era un veterano de la navegación en el Artico, P. L. Pasmussen.

Todas las personas a bordo eran escandinavas. El pasajero más conocido era Augo Lynge, de 60 años, uno de los dos representantes de Groenlandia en el Parlamento Danés.

El barco había sido diseñado especialmente para que no pudiera hudirse, lo mismo que el "Titanic", que hace 47 años también se fue a pique en su primer viaje con 1.517 personas a bordo.

El "Hans Hedtoft", tenía doble casco, de planchas reforzadas y siete compartimientos estancos, para que el buque siguiera a flote aunque uno de ellos se llenara de agua. El casco estaba pintado de anaranjado, el color más visible cuando reina tiempo tormentoso.

Antes de iniciarse su construcción hubo una acalorada polémica sobre si debía seguirse adelante con los planes. Lynge, el representante de Groenlandia, en el Parlamento de Dinamarca, se opuso.

RUTA PELIGROSA

Uno de sus argumentos era que los buques de pasajeros no debían navegar por las rutas del Artico en el invierno, porque son demasiado peligrosas.

Y, sin embargo, Lynge estaba ayer a bordo del "Hedtoft".

El lugar en que se produjo el hundimiento esta a 24 millas de la costa de Groenlandia, al sudeste del Cabo Farewell, en la parte más meridional de la isla, y a 1.000 millas del sitio en que se hundió el "Titanic".

Según el cuerpo de guardacostas de los Estados Unidos, el tiempo en la zona al ocurrir la colisión era probablemente el siguiente:

"Visibilidad de 6.5 a 12 kilómetros. Ligera neblina. Vientos entre 55 y 70 kilómetros por hora. Olas de unos seis metros. Estas condiciones meteorológicas son consideradas desfavorables, aún en la actual época del año".

La temperatura del aire era de unos tres grados centígrados bajo cero y la del agua, de unos cuatro grados sobre cero.

En opinión de los entendidos, una persona no podría vivir más de una hora en el mar a ese temperatura.

HAY ESPERANZAS

COPENHAGE, 31.— (UPI).— Dinamarca se niega tenazmente a abandonar por completo las esperanzas de que los pasajeros y tripulantes del "Hanas Hedtoft", se hayan salvado.

Esas esperanzas tienen poca base, sin embargo, prácticamente no hay duda alguna de que el flamante buque de carga y pasajeros se hundió sin dejar rastros en las heladas aguas del Atlántico norte, frente a Groenlandia.

Las 95 personas a bordo eran danesas, con la posible excepción de un hombre llamado Sundin, que se cree era sueco. Muchas de los 55 pasajeros, volvían a Dinamarca después de haber trabajado en Groenlandia.

La radio del Estado, canceló todos sus programas de costumbre —excepto "la hora de los niños"— y sólo transmitió música, interrumpida cada hora para dar las últimas noticias. Pero la información era siempre igual, breve y lacónica. "Hasta ahora la búsqueda no ha dado resultado. La búsqueda continúa".

Los programas de televisión de esta noche, en general ligeros por ser sábado, fueron reemplazados por otros más serios.

Hoy parte Frondizi de Estados Unidos

MIAMI BEACH, 31 (UPI).— El Presidente de la Argentina, Arturo Frondizi, inició hoy su último día completo en los Estados Unidos disfrutando del sol de la Florida y cambiando impresiones sobre los efectos de su visita con algunos de sus más altos colaboradores.

Frondizi llegó de Nueva York a última hora de la noche de ayer e inmediatamente se retiró a sus aposentos del suntuoso Hotel Fontainebleau.

El único acto oficial preparado para hoy es un banquete formal que le ofrece el Estado de la Florida, en el cual Frondizi pronunciará un discurso.

El Presidente y su esposa tenían el propósito de descansar la mayor parte del día, aprovechando la temperatura de 27 grados centígrados para disfrutar de la brisa en su anotea privada del hotel, sobre el Atlántico. Los viajeros salen de regreso para la Argentina en la tarde de mañana domingo, poniendo con ello fin a su visita de "buena voluntad" de dos semanas a este país.

Esta mañana, Frondizi conferenció con algunos de sus acompañantes sobre los resultados de sus conferencias con los destacados magnates de la industria y la banca de los Estados Unidos en Detroit, Nueva York y Chicago.

Descubrieron piedras preciosas de Batista

LA HABANA, 31 (UPI).— En la residencia campestre "Kukine" del Presidente Fulgencio Batista, autoridades descubrieron hoy tres cofres que contenían piedras preciosas por valor de más de 2 millones de dólares.

El mayordomo de la residencia informó que el hallazgo representa parte apenas del tesoro de joyas preciosas de la familia Batista.

La esposa de Batista, según dijo el propio mayordomo, introdujo de contrabando en Estados Unidos las joyas más preciosas de su colección durante una serie de viajes que hizo a dicho país antes del triunfo de la revolución de Fidel Castro.

Comunistas tratarían de asesinar a Nasser

LONDRES, 31 (UPI). — El Servicio de Inteligencia yugoslavo advirtió al Servicio de Inteligencia egipcio que los comunistas podrían tratar de asesinar a Gamal Abdel Nasser, Presidente de la República Arabe Unida.

El diario "News Chronicle", que publica hoy esa información, no suministra la fuente de ella. La noticia está firmada por un "corresponsal especial".

Anuncio de Mikoyan en Moscú

Procesarán a los "antipartidarios"

MOSCU, 31 (UPI). — Anastas Mikoyan, Primer Viceprimer Ministro de la Unión Soviética, sugirió esta noche que su Gobierno tiene intención de procesar "políticamente" a los miembros del "grupo antipartidario" de Vlacheslav Molotov y otros ex jerarcas del Partido y del Gobierno ahora alejados del poder.

Sin embargo, de realizarse, el proceso afectará solamente a la posición de los disidentes como miembros del Partido, para los cuales la pena máxima es la expulsión.

Hablando en una sesión del Vigésimoprimer Congreso del Partido Comunista soviético, Mikoyan —brazo derecho del líder Nikita Khrushchev— reiteró que en la Unión Soviética ya no hay represiones contra los ciudadanos por razones políticas.

Según la agencia TASS, Mikoyan dijo que la coerción es necesaria solamente en ciertas etapas del socialismo y que su eliminación constituye "un gran paso adelante".

Mikoyan añadió que la única razón de que la cuestión del "grupo antipartidario" haya sido ventilada en este Congreso fue para "dejar en la absoluta incorrección de mostrar la absoluta incorrección de la posición adoptada por los miembros del grupo y la corrección de la política del Comité Central leninista de nuestro Partido".

En otras palabras, se cree que la razón de que este asunto fuera planteado en esta ocasión fue obtener la aprobación del Congreso para las reformas políticas y económicas iniciadas por Khrushchev y resistidas por Molotov y los suyos.

"En cuanto al grupo antipartidario, no ha conquistado un solo recluta desde que fue desenmascarado", dijo Mikoyan.

OTROS ATAQUES

MOSCU, 31 (UPI).— Los oradores de la Quinta Sesión del Vigésimoprimer Congreso del Partido Comunista soviético exaltaron el ambicioso plan de siete años puesto en marcha por el Primer Ministro Khrushchev. Al mismo tiempo emblistieron contra el "grupo antipartido" y el "revisionismo" yugoslavo.

I. Kirichenko, miembro del Presidium y uno de los secretarios generales del Comité Central, el primer orador de la jornada, sostuvo que el grupo "antipartido" está "empantanado en la ciénaga del conservantismo".

Petr Pospelov, otro secretario del Comité Central y candidato al Presidium, acusó a los del grupo antipartido de tratar de "revisar la línea leninista general y pugnar por sembrar la desconfianza en las medidas políticas y económicas mayores tramadas por las resoluciones del Vigésimo Congreso" del Partido, realizado hace tres años.

"Pero habiendo hecho a un lado al grupo antipartido —prosiguió—, nuestro Partido ha logrado nuevas y gloriosas victorias que pesarán a la historia del comunismo como una de sus páginas más gloriosas.

Exigen a Rojas Pinilla que revele los secretos de asesinato de Gaitán

BOGOTA, 31 (UPI).— La justicia ordinaria exigió hoy al ex dictador Gustavo Rojas Pinilla que le revelara los secretos que dice saber sobre el asesinato del líder liberal Jorge Eliecer Gaitán, que provocó los sangrientos motines de abril de 1948 conocidos como el "bogotazo".

Rojas debió revelarlos durante una larga diligencia de interrogatorios que le practicó el Juez Julio César Alvarez, quien adelanta nuevamente la investigación, y la cual se llevó a cabo en la más absoluta reserva.

El interrogatorio a Rojas se practicó en el edificio donde está preso mientras lo juzga el Senado por indignidad y abuso de autoridad en el Poder. Se prolongó durante varias horas.

Al Juez le está prohibido revelar los términos de la declaración, pero no se descarta que el propio Rojas lo divulgue cuando se reanuden la semana próxima las audiencias públicas en el Senado.

El jueves pasado un senador amigo del ex dictador pidió que éste fuera interrogado públicamente sobre el asesinato de Gaitán.

El Presidente del Senado, Edgardo Manotas Wilches, quien preside las audiencias, declaró incontinente la pregunta, provocando un incidente al cabo del cual su actitud fue censurada tácitamente por el director del liberalismo, Carlos Lleras Restrepo, y por el dirigente conservador Alvaro Gómez Hurtado. Este es hijo del ex Presidente Laureano Gómez, contra quien Rojas ha dado a entender que tiene cargos que formular en relación con el asesinato de Gaitán, que es el crimen de mayores y más sangrientas repercusiones políticas en toda la historia de Colombia.

Se realiza hoy en México acto de apoyo al Gobierno

Participará medio millón de personas

MEXICO, D. F., 31.— (UPI). — Más de medio millón de obreros, estudiantes, campesinos y otras personas de todos los sectores de la vida mexicana, se congregarán mañana frente al Palacio Nacional para expresar su respaldo al Presidente Adolfo López Mateos, ante el conflicto de México con Guatemala.

López Mateos, que fue oficialmente invitado ayer, por los dirigentes del Partido Revolucionario Institucional, de Gobierno, a presenciar la manifestación desde un Balcón del Palacio Nacional y dirigirse a la multitud, declaró que la concentración de mañana "será un acto de confirmación de la voluntad nacional que señala el camino de la política nacional e internacional del país".

Casi todos los detalles del acto de mañana, quedaron resueltos hoy cuando los dirigentes del partido oficial y de las diversas organizaciones de obreros como la Confederación de Trabajadores de México, la Confederación General de Trabajadores, la Conferencia Campesina Nacional, la Confederación Revolucionaria de Obreros Mexicanos, y otras, dieron a conocer que sus afiliados acudirán ante el Palacio para expresar su respaldo "a la limpia y patriótica política internacional seguida por el Gobierno en relación con el lamentable incidente con Guatemala".

Av. SALVADOR
Próximo Irarrázaval
Magnífica casa, 4 dormitorios, hall, dependencias, sitio con árboles frutales.
Precio: $ 7.800.000.—
Facilidades
AHUMADA 312 — OF. 410

EXAMENES MARZO
Todos los ramos de Humanidades, Bachillerato e ingreso a Liceos y Escuela Militar. Cursos especiales para alumnos de Liceos Renovados. Preparación rápida y eficiente a cargo de profesores del Estado. Estudio del carácter.
Cursos individuales o colectivos, a precios rebajados
MATRICULA ABIERTA DE 9 A 12 Y 3 A 6. EN
LICEO CARRERA
CARRERA N.o 50
(A media cuadra de Alameda, frente Avenida Brasil)
Está abierta la matrícula para los cursos regulares del año. Preparatorias y Humanidades. (Sec. Niñas y Sec. Hombres)

EXAMENES DE REPETICION DE BACHILLERATO Y HUMANIDADES
INGRESO AL PRIMER AÑO DE HUMANIDADES
Cursos colectivos y clases individuales a cargo de profesores titulados en la Universidad de Chile y en servicio en los distintos liceos del Ministerio de Educación.— CLASES DIURNAS Y VESPERTINAS, auspiciados por la
ORGANIZACION EDUCACIONAL MANUEL BULNES
Cursos que mantiene desde hace 25 años
INFORMES Y MATRICULA:
AGUSTINAS N.o 1468 — 10 A 12 Y 3 A 8

TELONES
Armados completos con soleras
FABRICA DE CARPAS
Y ARTICULOS DE LONA EN GENERAL
TRIPLE COSTURA
CARPAS DE PLAYA
Entrega Inmediata de 2 x 2 mts $ 22.900.—
y de campaña
HECHURAS ESPECIALES A PEDIDO
21 de Mayo 665-A Fono 66112

GRAN LIQUIDACION DE VERANO
1.o Bicimoto Mobilette. Bicimoto Holandesa
2.o Bicicletas nacionales e importadas.
3.o Radios "Fara", para bicicletas y motonetas.
4.o Cascos reglamentarios.
5.o Faros para bicicletas.
6.o Repuestos para bicicletas.
TARAPACA N.o 1133

SUR

ALFA
La primera entre las primeras
$ 9.000 al mes
ENTREGA INMEDIATA FACILIDADES DE PAGO
Enrique Palma
ESTADO 30

Por qué EE. UU. envió al equipo de la Fuerza Aérea

"No quisimos desairar al básquetbol chileno

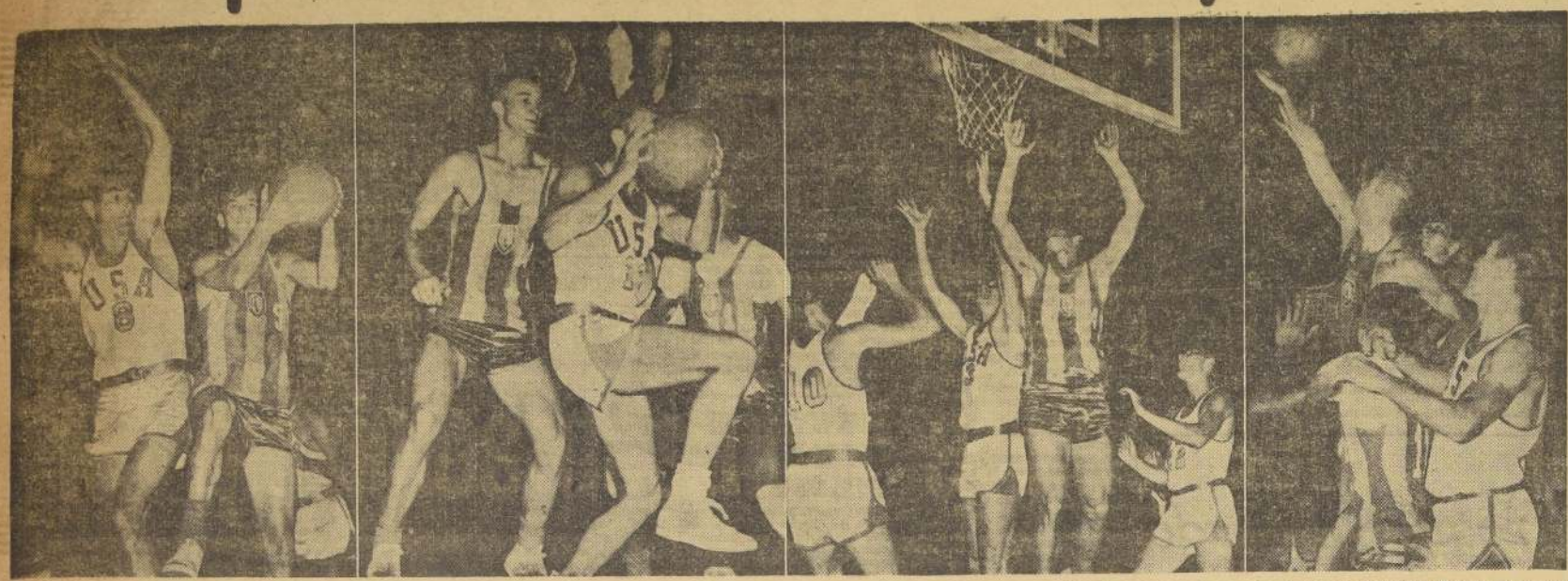

WLAMIR FUE UNA de las grandes figuras del partido en que Brasil le ganó a Estados Unidos. Tal es así, que se constituyó en el scorer del match, con 26 puntos, sin que los recios defensores norteamericanos pudieran anular sus entradas y eficiencia. El grabado nos lo muestra en el momento de iniciar un lanzamiento, custodiado muy de cerca por Coshow. EN LA ESCENA SIGUIENTE, podemos ver cuando el excelente jugador yanqui Wayda, inicia el movimiento de encestar, severamente marcado por los brasileños (Waldemar (N.o 14) y Edson (N.o 11). OTRA ACCION DEL SENSACIONAL encuentro entre brasileños y norteamericanos. Ha lanzado el jugador carioca Waldemar, mientras los estadounidenses Jeangerard y Hodges saltan en espera del rebote. Incluso en este aspecto, los brasileños se mostraron más elásticos y codiciosos que los perdedores. EN LA ULTIMA ACCION, Amaury, una de las más destacadas figuras del scratch brasileño, parece decir, "nosotros primero", al elevarse por sobre sus rivales y lanzar. En primer plano podemos ver a Ron Olsen, que se apoya en Edson. Los norteamericanos jugaron muy bien durante los 10 primeros minutos, pero en la segunda fracción fueron ampliamente superados por los actuales campeones sudamericanos.

Periodistas extranjeros fueron homenajeados ayer

Por el Círculo de Cronistas Deportivos de Chile, en el Estadio Español

UN EXITO insospechado alcanzó la recepción oficial con que el Círculo de Cronistas Deportivos de Chile y la Federación de Básquetbol agasajaron al mediodía de ayer a los colegas extranjeros y de provincia de prensa y radio que nos visitan, con motivo del III Campeonato Mundial Masculino de Básquetbol.

Sirvió de marco de fondo a tan amable reunión de camaradería, el hermoso escenario del Estadio Español, el que mereció las más amplias palabras de elogio de parte de todos los asistentes.

Ofreció la manifestación el presidente del Círculo de Cronistas Deportivos de Chile y Jefe de Deportes de LA NACION, don Pedro Gajardo, quien destacó el significado de este acto de confraternidad y la inmensa labor que cumple la prensa en estos torneos.

Dijo el presidente del Círculo en su discurso:

"En representación del Círculo de Cronistas Deportivos de Chile, cumplo con la grata misión de saludar a los distinguidos colegas extranjeros que han llegado hasta nuestro país, con motivo del III Campeonato Mundial Masculino de Básquetbol.

"Solidarios y decididos que, inmerecidamente, nos han hecho el obsequio de su presencia, de su amistad, de alternar codo a codo en esta hermosa profesión que investimos con legítimo orgullo y que nos impone como misión permanente la de prestigiarla siempre y en dondequiera que estemos.

"Sentimos, sinceramente, que el aletreo propio de un campeonato del mundo como el que termina, nos haya impedido mostrar a tanto colega amigo y hermano, en toda la amplitud de su espíritu, cómo es este Chile y los chilenos, cómo sabemos querer a la gente y cómo es el alma amistosa y leal de nuestro pueblo, modesto, sufrido y triste; pero con un corazón grande en el que siempre hay un rincón de cariño para el que llega a nuestra tierra.

"El periodismo de nuestros días cobra en los instantes actuales una trascendencia que va en aumento ilimitado. No puede haber suceso en el mundo, idea que conmueva los cimientos de la ciencia y del estudio superior, que no camine por el sendero del progreso y del éxito junto al aporte informativo del periodismo hablado y escrito, junto al periodista, al reportero de la noticia, al valiente adalid de la crítica al Quijote del elogio que condena y [illegible]. Y el periodismo deportivo, complejidad de suyo difícil por las exigencias técnicas que son la causa de su superación y del éxito, ha marchado para orgullo de todos nosotros, junto al avance universal de cuanto se llame progreso y civilización.

"Por eso es que el periodismo deportivo de Chile [illegible] presencia de los distinguidos colegas del extranjero, pues ella ha significado la oportunidad más propicia para que nos conozcamos mejor para que siendo de [illegible] distintas nos sea más fácil entendernos gracias a ese idioma tan común y tan sencillo de los hombres buenos: el de la amistad, el de los brazos abiertos, el de la ayuda profesional y [illegible] que se añoren lo menos posible esos sentimientos afectivos que llevamos todos esos cariños ausentes, el madre, mujer, hijos, novias. Para todos esos cariñosos ausentes, el periodismo deportivo chileno eleva un saludo respetuoso y les envía un modestísimo presente, un recuerdo insignificante de este pedazo de tierra, pero que lleva toda la intención de un saludo de felicidad y de buena suerte, de un recado de cariño de Chile y sus periodistas.

"Perdonad, amigos míos, cuánto de malo habéis encontrado en vuestra corta permanencia en nuestra tierra. Perdonad todas esas deficiencias que pudieron subsanarse; pero creed en algo que para nosotros cobra la fuerza de una tradición milenaria: la sinceridad del afecto con que Chile y los chilenos los ha recibido a todos ustedes.

"Por la ventura personal de cada uno de ustedes, de sus respetables hogares y de esa tierra lejana que sabemos cómo la quieren el Círculo de Cronistas Deportivos de Chile les dice ¡salud!

"No he terminado, amigos míos, distinguidos colegas. Es el deseo del Círculo de Cronistas Deportivos de Chile, también en esta ocasión, hacer un público reconocimiento, especialmente en [illegible] de ustedes, de la labor gigantesca desarrollada por un dirigente chileno al que hay que citar como ejemplo de capacidad, de constancia, de amor por su deporte, [illegible] dirigente que concibió y que realizó la tremenda empresa que significa un Campeonato del Mundo. Un hombre que lo preparó todo, en aras del éxito de "su" campeonato. Me refiero al señor presidente de la Federación Chilena de Básquetbol y del Comité Ejecutivo del III Campeonato Mundial, don Sabino Aguad Kuncar. El Círculo de Cronistas Deportivos de Chile ha querido dejar constancia de esta labor incomparable del señor [illegible] quien le [illegible] una institución frente a un acontecimiento que ha significado orgullo y prestigio para el deporte de nuestro país".

Contestó, en forma oficial, el presidente de la Federación de Básquetbol, señor Sabino Aguad.

Posteriormente hablaron los colegas Guillermo Valencia, de Guayaquil, Ecuador; Pierre Brisard, Gerente de France Presse, para Sudamérica; Gertrudes Sun, periodista de China (tradujo del inglés el señor Brisard); Elio Rocha de Brasil y Mora y Araujo, de Argentina.

A continuación, el Círculo procedió a obsequiar [illegible] los colegas extranjeros, artísticos objetos elaborados en cobre, como [illegible] de recuerdo durante su estada en nuestra tierra.

El almuerzo fue amenizado por el conjunto de Los Puentealtinos.

Asistieron al almuerzo de ayer en el Estadio Español, los señores Sabido Aguad Kuncar y Erasmo López, presidente y vicepresidente de la Federación Chilena de Básquetbol, y los periodistas Julio Ibáñez Paredes, Hernán Solís y Hernán Hidalgo, de Radio Corporación, "Cabalgata Deportiva Gillette"; Paul Brisart y señora, y Enrique Prieto, de Agencia Francesa de Prensa; Manuel Antonio Larrain y Alberto Guerrero, de "La Tercera"; José Band, de United Press International; Carlos Vergara y Humberto Ahumada, de "La Segunda"; Pedro Gajardo, Federico Martínez y Osvaldo Pacheco, de LA NACION; Orlando Ruiz y Hugo Gasc, de "El Mercurio"; Juan Jiménez y Manuel Campos, de "El Diario Ilustrado"; Omar Marchant y Sergio Brottfeld, de Radio Carrera; Octavio Sufán y Gustavo Aguirre, de Radio Nuevo Mundo; Carlos Alberto Palma, Radio Minería; Miguel Fuentes y Gilberto Guzmán, de "El Chileno"; Homero Avila Silva, de "El Mercurio" de Antofagasta; Eduardo Gaete, de "La Estrella" de Valparaíso; Víctor Abt, Adolfo Yankelevic y Abraham Dueñas, de Radio Prat; Amaury Mattos y Armando Titero, de la "Gaceta Sportiva" [illegible] Paulo; Pablo Fuéndez, de Radio Panamericana de Sao Paulo; Geraldo Castro, de Radio Continental de Río de Janeiro; Helio Rocha, de Correio Da Manha, de Río de Janeiro; Kleber Pimenta, de "Jornal dos Sport" de Río de Janeiro; Alberto Ferreira, de "Jornal do Brasil" de Río de Janeiro; Gertrude Sun y Wofng-Si, de Formosa; Juan Mora y Araujo, de "Clarín" de Buenos Aires; Marcelo Hayine y Rubén Molina, de Radio Libertador, de Mendoza; Adolfo César Vital, "Noticias Gráficas" de Buenos Aires; Rómero Posse, de "La Prensa" de Buenos Aires; Rodolfo Velarde Sánchez, de "La Tribuna" de Lima; Mauricio Nosiawsky, del "Diario Carioca" de Río de Janeiro; Luis Feinstein, de "La Hora" de Buenos Aires; José Olivieri, de "Mundo Deportivo" de Buenos Aires; Carlos Galarce y Guillermo Valencia, de "Universo" y [illegible] de Guayaquil; Willy Jiménez Prieto, de Radio Del Pacífico; Alfredo Olivares de revista "Ves" y Radio Minería; Hugo [illegible] Cooperativa; Pedro Fornazzari, de "Última Hora"; Héctor González, Radio Presidente Eduardo; Gastón González y Homero Miranda, de Radio La Serena, de La Serena. Excusaron su inasistencia, el Director de Deportes, señor Fernando Renard, y el presidente de la Unión de Reporteros Gráficos de Chile, señor Miguel Medic.

EN HONOR DE LOS COLEGAS EXTRANJEROS.— Señora de Brisard, de Agencia Francesa de Prensa; Sabino Aguad, presidente de la Federación Chilena de Básquetbol; intérprete de la delegación de China; Pedro Gajardo, presidente del Círculo de Cronistas Deportivos; Gestrudes Su, periodista de Formosa, y Pablo Fáundez, de Radio Panamericana, de Sao Paulo, durante la recepción oficial de ayer, a mediodía, en honor de los colegas extranjeros que vinieron a cubrir las informaciones del Tercer Campeonato Mundial de Básquetbol.

BASQUETBOLERIAS

EL "COACH" brasileño Togo Renan Soares (Kanela) declaró que al llegara a cotejarse de nuevo con los rusos, estaba seguro que los vencería. "En el partido que nos ganaron, dimos buen handicap con la enfermedad de Edson y el cansancio de nuestra presentación con Bulgaria, un equipo muy duro. En cambio, los soviéticos estaban descansados, en la plenitud de sus condiciones. Si hoy pudiéramos jugar otra vez la cosa cambiaría profundamente. Y la victoria sería nuestra".

—oOo—

EN EL HOTEL CARRERA, hubo intenso ajetreo ayer. En el hall principal y en los pasillos se veían cientos de maletas. Los jugadores mexicanos, filipinos y canadienses se aprestaban para dirigirse a Los Cerrillos. En otra sala, se reunía el Buró Internacional para adoptar los acuerdos que afectaban a los rusos, por su no presentación frente a China.

—oOo—

AJENOS a lo que ocurriría instantes después, los miembros de la delegación de Rusia, viajaron a Rancagua, en un microbús particular. En esa ciudad asistieron a un almuerzo ofrecido por Baltasar Castro, director de Colo Colo. Regresaron cerca de las 17 horas, y descansaron en sus habitaciones. Mañana emprenderán viaje a Moscú, en avión de itinerario de SAS.

—oOo—

UN GRUPO del conjunto filipino partió ayer de regreso a su país. Lo hizo en avión de Panagra. Los dirigentes almorzaron con un médico chileno.

—oOo—

LOS CHINOS, cuya partida está anunciada para mañana, en avión Panagra, se dedicaron ayer a pasear por el centro de la ciudad. Por su parte, los norteamericanos, que quedaron libres de la concentración, salieron desde las primeras horas a distintos lugares de Santiago. No almorzaron en el hotel.

—oOo—

HOY A MEDIODIA, en Peñalolén, se efectuará el almuerzo que ofrece la Federación Chilena de Básquetbol, a todas las delegaciones que participaron en el Tercer Torneo Mundial.

Declaración dirigente de Unión Atl

NUEVA YORK, N. [illegible] (por Steve [illegible]) [illegible] cionados de los Estados [illegible] sintieron defraudados [illegible] de que el equipo de básquetbol de la Fuerza Aérea, no [illegible] peonato de Santiago, [illegible] soló la explicación de [illegible] de la Unión Atlética [illegible] que este país no estaría [illegible] tado por su mejor equipo.

Ferris dijo lo siguiente:

"Estados Unidos no [illegible] cipar en torneos como [illegible] tiago, en esta época [illegible] que los mejores conjuntos [illegible] no han terminado sus [illegible] sos locales, lo cual [illegible] Unión Atlética Amateur [illegible] nar cualquier equipo [illegible]

"Ese era nuestro [illegible] el principio. Originalmente [illegible] campeonatos mundiales [illegible] fijados para octubre, y [illegible] enviar un equipo por [illegible] época tendríamos sufrido [illegible] gadores de valer disponible.

"Más tarde, sin embargo, [illegible] bió la fecha para enero [illegible] comunicamos a los organizadores del torneo de Santiago [illegible] podríamos enviar una [illegible] ción".

Posteriormente, según [illegible] emprendió una intensa [illegible] negociaciones destinadas [illegible] la participación norteamericana.

"Establecieron contacto [illegible] tra Embajada, y enviaron [illegible] sentantes a vernos en Nueva [illegible] Decían que era necesario [illegible] con un equipo de Estados [illegible] No teníamos delegación [illegible] —dijo Ferris—.

"Finalmente, la Fuerza [illegible] anunció que su equipo [illegible] de 1957, estaba casi [illegible] que no queríamos dar [illegible] representantes chilenos, [illegible] que hiciera el viaje el [illegible] la Fuerza Aérea. Los [illegible] gadores de ese conjunto [illegible] lesionados pocos antes de [illegible] cia Sudamérica, y no [illegible] recuperar su mejor forma.

Ferris recordó que en [illegible] timo, el equipo campeón [illegible] Unión Atlética Amateur, [illegible] pillar, de Peoria, Illinois, [illegible] por algunos jugadores de [illegible] Industrial, hizo una jira [illegible] sia, en la que alcanzó [illegible] rias y no sufrió derrota [illegible] Entre los conjuntos rusos [illegible] por los norteamericanos, [illegible] campeón Nacional de la [illegible] viéticos, que ahora derrotó [illegible] dos Unidos en Chile.

"Sin embargo —dijo Ferris—, un equipo como [illegible] pueda conseguir en enero [illegible] una experiencia similar [illegible] cuando Brasil casi no [illegible] campeonato mundial".

POR LOS BARRIOS Y COMUNAS

ELIGIO la nueva directiva para el período 1958-1960, el club Teniente Godoy: Honorarios, presidente, señor Dagoberto Godoy Fuentealba (general de bandada en retiro); vicepresidente, señor Juan Urrúa Madrid y Jorge Lavanderos Eyzaguirre. Directores, señores Jorge Meléndez, Oscar Vera, Domingo Romero, Pedro Rojas, Aladino Cabañas, Carlos Agurto y Lisandro Rojas; presidente efectivo, señor José Rojas; vicepresidente, señor Federico Silva; secretario, señor Ernesto Duarte; prosecretario, señor Héctor Vásquez; tesorero, señor Jorge Elgueta; protesorero, señor José Ramos; directores, señores Valeriano Benavides, Julio Lorca y Javier Rodríguez; delegados ante la Asociación de fútbol de Santiago, señores Federico Silva de planta, y suplente, señor Javier Rodríguez.

— : O : —

DEPORTIVO "Figueroa Alcorta" jugará con sus tres equipos adultos hoy por la mañana en cancha del Estadio Zambrano, enfrentando al Nacional Fischer.

El cuadro de honor del Figueroa Alcorta, formará así: Carlos Martínez; Héctor Yáñez, Héctor Viñas y Héctor Nurambuena; Pedro Aguirre y Ricardo Ramírez; Alberto Honores, Guillermo Leppe, Alfonso Contreras, Nelson Rojas y Manuel Contreras.

— : O : —

EN UN FESTIVAL a efectuarse en las canchas de Alameda 4780, en disputa de valiosos premios, actuará el club Francisco Alonso con sus tres equipos. Su primer elenco actuará con Marín; Contreras, Labbé y Alvarez; Ribba y R. Ribba (capitán), Rojas, Santana, Castro, Torres y Rodríguez.

— : O : —

EL CLUB "Carlos Tello", presentará hoy el mismo cuadro que el domingo venció al Deportivo Nacional, en el encuentro de hoy en la cancha de Independencia 3136, República 6. Los jugadores son: Rebolledo, Severino, Sánchez, Tello, Campos, Rojas, Severino, Sandoval, La Torre, Núñez, Lillo. Estos jugadores deberán hallarse a las 14 horas, en la cancha citada.

Bien jugó Colo Colo, pero perdió con River por 2 - 0

LIMA, 31 (UPI).— River Plate, de Buenos Aires, venció a Colo Colo, de Santiago, por dos a cero en un partido del torneo hexagonal de fútbol.

El partido comenzó a las 19.20 horas, bajo las órdenes del árbitro Fritz Mayer, los equipos se alinearon así:

RIVER PLATE: Ovejero; Mantegardi, R. Delgado y F. Vairo; Solá y Schneider; De Burgoing, Rosello, Menéndez, Labruna y Zárate.

COLO COLO: Escuti; Beltrán, Navarro y Carrasco; Rodríguez y Ortiz; Moreno, Hormazábal, Musso, Molina y Bello.

Zárate abrió el marcador a los 33 minutos con un tiro penal, el primer tiempo terminó con ventajas de uno a cero para River Plate.

El segundo gol de River lo marcó De Burgoing, con un shot desde tres metros, a los 26 minutos de la etapa complementaria.

Los chilenos, a pesar de que fueron vencidos, hicieron su mejor partido del torneo.

River pudo haber ganado por mayor ventaja, pero lo impidió la actuación extraordinaria de Escuti, el arquero de Colo Colo, que salvó a su equipo de una goleada con tapadas magníficas. En general el juego fue pesado por ambas partes y careció de animación. Sólo hubo cierto interés en los últimos momentos del segundo tiempo, cuando los chilenos buscaron ansiosamente la vella contraria.

Colo Colo partirá mañana de regreso a Santiago por vía aérea.

EJERCITO DE CHILE
DIRECCION DE LOS SERVICIOS

Propuesta pública de vestuario y equipo

Llámase a propuestas públicas por las siguientes especies, hasta por las cantidades que se indican, las que se abrirán en la Dirección de los Servicios del Ejército, 8.o piso del Ministerio de Defensa Nacional, el 19 de febrero de 1959, a las 16 horas:

20.000 Alpargatas (pares)
170.000 Calcetines de algodón gris verde (pares)
100.000 Calcetines de algodón cardado crudo (pares)
25.000 Calcetines de lana (pares)
5.000 Jerseys de lana
75.000 Insignias metálicas (pares)
5.000 Estoperoles (kilos)
6.000 Cantimploras de aluminio
5.000 Jarros de aluminio
2.000 Marmitas de aluminio
6.000 Platos de aluminio
10.000 Escobillas para calzado
6.000 Frazadas de lana
1.500 Catres de fierro
8.000 Camisetas afranaladas
2.000 Pasta para calzado (kilos)
3.000 Cuchillos
3.000 Cucharas
3.000 Tenedores
30.000 Soportes para carpas (piezas)

Bases y especificaciones a disposición de los interesados en el Departamento de Intendencia del Ejército, 8.o piso del Ministerio de Defensa Nacional.

EL CUARTEL MAESTRE GENERAL DEL EJERCITO

PROPUESTA PUBLICA

N.o 781, PARA EL DIA 13 DE FEBRERO DE 1959, LAS 15 HORAS, POR:

ARTICULOS DE ESCRITORIO

Bases y antecedentes, solicitarlos Sección Adquisiciones, Avda. Matta 644, entrepiso.

JEFE CENTRAL DE ABASTECIMIENTO DEL SERVICIO NACIONAL DE SALUD

DIRECCION DE PAVIMENTACION URBANA

Solicítanse Propuestas Públicas

para la ejecución de aceras de hormigón de cemento en [illegible] versas calles, de la Comuna de VIÑA DEL MAR, con [illegible] Presupuesto Oficial de $ 10.356.346.—

APERTURA: Alcaldía de VIÑA DEL MAR, el jueves [illegible] de febrero de 1959, a las 11 horas.

CATEGORIA: Primera, segunda o tercera.

Consultar bases y antecedentes en la Oficina de [illegible] tes de esta Dirección, calle Moneda N.o 723, Santiago, en la Delegación de VALPARAISO.

EL DIRECTOR

ARMADA DE CHILE
ESCUELA NAVAL "ARTURO PRAT"

PROPUESTA PUBLICA N.o 2[illegible]

Llámase la atención al comercio para presentarse a PROPUESTA PUBLICA por:

150 maletas según muestras en la Sección Adquisiciones de la Escuela Naval.

FECHA DE APERTURA: 27 de febrero de 1959, a las 16 horas.

Bases y mayores antecedentes solicitarlos directamente a Escuela Naval, Sección Adquisiciones, Casilla 23-V, Valparaíso.

EL DIRECTOR

ARMADA DE CHILE
Escuela Naval "Arturo Prat"

PROPUESTA PUBLICA

N.o 3/59

Llámase la atención al comercio para presentarse a PROPUESTA PUBLICA por:

Víveres para alimentación de cadetes

FECHA DE APERTURA: 2 de marzo de [illegible] a las 16 horas. Bases y mayores antecedentes solicitarlos a Sección Adquisiciones, Casilla 23-V, Valparaíso.

EL DIRECTOR

JUBILO.— Los integrantes del cuadro del Brasil mostraron su júbilo por el gran triunfo sobre Estados Unidos. El primero que figura en el historial internacional de ambos países. Antes, siempre habían vencido los norteamericanos. La alegría fue inmensa, tanto por la victoria misma, como por lo que significaba para el "scratch", que quedó a un paso de hacer suyo el título de campeón mundial. Otro galardón grande para el deporte brasileño. En los grabados se registra la expresión franca de la euforia vivida por titulares y reservas durante el desarrollo del encuentro y luego del 81-67, de su sensacional triunfo.

NO PODRA HACER NI PARTICIPAR EN CAMPEONATOS

RELEGARON A RUSIA AL ULTIMO LUGAR

UNA nueva reunión tuvo en la mañana de ayer el Bureau de la FIBA. Pero esta vez, era para tratar en forma específica la no presentación de Rusia a su partido oficial con China Nacionalista.

Después de amplios debates, en los que incluso se sacó a colación el campeonato de Moscú en 1953, cuando se enfrentaron egipcios e israelitas, se procedió a aceptar la sugerencia de despojar a Rusia de todos los puntos ganados en este III Campeonato Mundial, y relegarlo por consecuencia al último lugar de las ubicaciones.

Se presentó una proposición, en el sentido de suspender a Rusia por cuatro años de toda intervención internacional, pero esta idea no prosperó. En cambio, se le sanciona con la medida de no autorizarla para efectuar ningún evento de carácter internacional, mientras no presente una declaración escrita en que acepta participar en los torneos internacionales, con cualquier equipo debidamente reconocido por la FIBA.

En atención a esta medida, se infiere de inmediato que no podrá ser el organizador del Mundial Femenino, a realizarse en Moscú, ni podrá tampoco participar en los campeonatos europeos, ni menos en las próximas olimpiadas de Roma. De esta forma, se ha dado un corte a la anómala situación política creada por un equipo deportivo, con evidentes perjuicios para el país organizador, que además de soportar una situación insólita y fuera de toda lógica, ha dado un espectáculo desusado en estos campeonatos mundiales, máxime que ha hecho prevalecer una situación de conveniencia con los chinos continentales, sin importarle para nada lo que esto significaba para el país sede y el deporte mismo.

Somos los primeros en lamentar tan bochornosos sucesos, pero no hay dudas en que es necesario aplicar drásticas y ejemplarizadoras medidas.

Por otra parte, supimos que si Bulgaria adoptaba esta noche (ayer), idéntica actitud que Rusia, correría la misma sanción de parte del organismo máximo de la FIBA, o sea, sería relegado al último lugar de la tabla, perdiendo los puntos que tantos sacrificios deportivos le significaron.

CAMPEON MUNDIAL.— El equipo de Brasil, integrado por 12 jugadores, que anoche se consagró como el mejor del mundo, en el Tercer Campeonato Mundial de Básquetbol realizado en Santiago, y en el que los jugadores que entrenó con eficiencia el técnico Togo Renan Suárez, "Kanela", no hicieron sino ratificar su condición de campeones sudamericanos. Defendiendo este título, con brillo y la jerarquía propia de sus antecedentes, el conjunto que vistió la camiseta verde-amarillo, brindó una demostración acabada de sus recursos, especialmente en su partido con Estados Unidos. En este grabado, posan para LA NACION, de izquierda a derecha, en la fila de atrás y de pie: ayudante del entrenador, José Bras; jugadores, Waldemar, Amaury, Otto, Edson, Zeninho, Rosebranca; presidente de la delegación, señor Moriih Silva; y entrenador, señor Renan Suárez. Hincados: ayudante, Francisco Silva; jugadores, Fernando Wlamir, Waldir, Jatir, el capitán del equipo, Algodao, Pacente, y el kinesiólogo Guido.

ANTES DEL MATCH CON CHILE

Cómo lo pasaron los brasileños

Clima de alguna preocupación en el Hotel Carrera, ante la brega decisiva de anoche por el título máximo del torneo mundial de básquetbol.— Lo que LA NACION observó en el Hotel.— Impresiones del entrenador sobre el penúltimo partido, con Estados Unidos.— Todas las medidas tomadas.— Agradecidos del estímulo recibido del público, en la victoria ante los americanos.

CON EUFORIA brasileña, propia de su nacionalidad, debió recibir el equipo de Algodao, su brillante victoria sobre Estados Unidos. Pero hubo para ello un serio obstáculo, como se nos manifestó ayer en el Hotel Carrera. Era nada menos que la responsabilidad del partido con Chile, 24 horas después, y que —como se analizó detenidamente en mesa redonda de técnicos y dirigentes—, era decisiva para conquistar el cetro máximo del básquetbol mundial.

Así, entonces, a tomar las precauciones necesarias. A aquietar los nervios y los músculos, puestos en tensión principalmente en la tracción inicial de la brega con los americanos, lo que se conseguía mejor durmiendo.

De esta manera se hizo de inmediato, apenas se llegó a los departamentos del 11.o piso, un poco fatigados, más por las energías gastadas en la hora de juego, por las efusivas demostraciones recibidas después de él. Cuando el público atravesó los cordones y se avalanzó sobre quienes habían efectuado una lucida demostración técnica y táctica, y que estaban a sólo un paso del campeonato mundial. También se sentían agobiados, por la intensa emoción del estímulo caluroso que recibieron de las 12.000 personas que les ungieron sus favoritos, y que coreando al unísono y repetidamente ¡"Brasil, Brasil, Brasil!, exteriorizaban a LA NACION, Fernando, Waldemar, Wlamir o Amaury, les llevaron a "hacer más fuerzas" en procura del triunfo.

CHILE, LA INCOGNITA.— Una noche, de las más gloriosas que había vivido el deporte brasileño, no sólo el deporte del balóncesto, en un clima que no era el propio, como un Maracanã o un Sao Paulo, pero que todos sentían como tal. Pero había uno y de importancia. La última barrera. Ganar también a Chile, que no era un enemigo chico ni mucho menos, según se decía con insistencia ayer. Solían suceder cosas extraordinarias, que convenía tener presente. A no olvidarlas, porque la satisfacción máxima, estaba allí. A sólo 24 horas. Y Chile, en tal sentido, en lo que podía superarse con su corazón y coraje característico, era justamente una incógnita en cierto modo.

Era interesante apreciar los afanes del presidente de la delegación, el siempre activo y diligente señor Moriah Silva, del entrenador "Kanela" y su ayudante Bras, más otros "asesores", vale decir cronistas como José Bentini, para delimitar posiciones y aquilatarlas en su realidad. En una pequeña mesa del amplio hall del Hotel Carrera se escribían números y se analizaban los pro y contra de la situación creada con la victoria ante Rusia, y la resolución de la FIBA de quitarle los puntos obtenidos por Rusia. Todo, para llegar a la conclusión clara, que había que efectuar un último y máximo esfuerzo, superando a los siempre "peligrosos andinos", nos afirmó un personero oficioso del equipo del Brasil.

HABLA EL COACH. — Naturalmente que entre las impresiones que pedimos en nuestra penúltima visita a los departamentos del equipo, estaban las de "Kanela", cuya faena había sido tan eficiente en el partido con Estados Unidos, que contó el elogio general. Se recordará siempre, por ejemplo, la oportunidad que tuvo en solicitar un minuto de descanso, cuando los players albos parecían dominar por entero el cesto de los verde amarillos, con penetrante puntería que era difícil impedir. Después, ya se sabe el técnico cambió la defensa de zona por marcación individual, y el panorama varió 90 grados, hasta tres transformando en el triunfo. Así se lo hicimos presente al congratularlo, respondiendo con sencillez y sonriente. "Que eso carecía de importancia, porque cualquier otro que hubiera tenido igual responsabilidad, había hecho lo mismo. Adoptar otros medios, cuando los puestos en práctica no daban resultados hasta ese momento. Después, la docilidad de mis "rapaces", el esfuerzo de cada uno, lograron lo que se pretendía: aumentar las cifras que les permitieron adquirir más y más confianza, hasta quebrar la resistencia americana, que parecía inexpugnable en un principio. Estos que estaban actuando, mucho mejor que lo habían hecho, no fueron, sin embargo, un adversario fácil. Pero justamente eso, permitió a mi equipo efectuar un partido cuyo comentarios favorables, nos emocionan. La prensa chilena, en especial, ha sido cordialísima, y los agradezco en nombre de los jugadores y del mío propio. Lo sensible es que hoy tengamos que trabajar por ganar también al buen equipo chileno", terminó declarándonos, el técnico, que con estas palabras no hacía sino ratificar su optimismo en la posible conquista del campeonato.

DESCANSO. — El equipo, se levantó más tarde ayer, para quedarse en el Hotel, subiendo a la piscina a observar solamente a las bellezas chilenas que allí estaban ya metidas en ella, o tomando baños de sol. Se llevarán un recuerdo grato de tan generosa visión de "lotras" o rubias, morenas y otros tipos de "brotinhas" de Chile. A la hora de almuerzo, todos bajaron al amplio comedor, para saborear el buen menú, y tomar refrescos, aunque en prudente cantidad. Como les estaba dispuesto, nada más. Sin excesos, menos a última hora.

LISTOS.— Y en la tarde, a dar unas vueltas al centro, pasadas las 18 horas, sin afrontar el calor que podría afectarles, principalmente a los paulistas como Algodao, Jair o Amaury. Los cariocas, ya saben de 35.o grados al caer la tarde. Y listos, a las 19 horas, para jugar con Chile en la brega decisiva. La que se posible, que cuando aparezca esta crónica, haya consagrado a Brasil como nuevo campeón del mundo. Eso lo dirán los resultados.

ESTANQUES para CAMIONES BENCINEROS, PARAFINEROS, etc.
MAESTRANZA "FERROGLOBO"
SANTA ROSA 2265-tel: 52792

BREVES pero IMPORTANTES

TENIS

EN EL BALNEARIO de Zapallar, se efectuará entre los días 3 al 8 del presente mes, el tradicional campeonato de tenis de verano, que viene efectuándose desde hace 42 años. Se trata de una competencia deportiva veraniega, que siempre ha logrado constituir un acontecimiento social, incluso prestigiado con personeros del Gobierno, que muchas veces han concurrido a éstos certámenes. Las inscripciones las recibe el director del Campeonato en Santiago, señor Juan Muggli, teléfono 42753, y en Zapallar, el presidente del Club, señor Roberto Ossandón G.

ARBITROS

LA ASOCIACION de Arbitros de Providencia, llevará a efecto un curso de capacitación en su local de Salvador 1181, durante los meses de febrero y marzo. Se invita a los interesados debiendo contar los postulantes con más de 18 años de edad, y no superior de 35. Se les atenderá en la dirección indicada desde las 20.30 horas hasta el 16 del presente.

BOXEO

TODOS los socios del Máxico Club, deben concurrir hoy, a las 11 horas, al local de San Pablo N.o 1617, a fin de cambiar ideas relacionadas con la programación que deberá hacerse con motivo de celebrarse las Bodas de Plata.

POSIBLE EQUIPO CHILENO.-

Coloma, Yori, M. Torres, Navarro, Vera, Juan Rojas, M. Soto, Verdejo, Tobar, Sánchez y Toro

Fue el cuadro que actuó ayer y goleó 8.0 el Seleccionado de Maipú.— Conformidad del entrenador Fernando Riera.

EN EL Estadio Municipal de Maipú realizó ayer un match de práctica el Seleccionado Chileno que concurrirá al Campeonato Sudamericano de Buenos Aires de marzo próximo. El cuadro que dirige Fernando Riera actuó frente al Seleccionado de Maipú, y en el primer tiempo formó de la siguiente manera: Coloma; Yori, M. Torres y Navarro; Vera y J. Rojas; M. Soto, Verdejo, Tobar, Sánchez y Toro.

En el primer período de juego el Seleccionado consiguió 4 goles, anotados por Carlos Verdejo (2) y Leonel Sánchez (2). Sobre los 15 minutos salió Yori a raíz de una pequeña lesión al tendón de Aquiles, reemplazándolo Eyzaguirre.

En la etapa complementaria, el entrenador Riera hizo jugar a otro conjunto que tuvo esta alineación:

Fernández; Eyzaguirre, F. Torres y Chacón, Vera y Luco; Escalona, H. Alvarez, Tobar, Sánchez y Toro.

Se registraron dos nuevos tantos del Seleccionado conquistados por Tobar, el centrodelantero de Wanderers, y Hernán Alvarez, de Colo Colo, para estructurar el score final de 8-0, en favor del cuadro nacional. Faltando un cuarto de hora para finalizar el match ingresó de nuevo a la cancha Mario Soto para reemplazar a Toro como puntero izquierdo.

Después del encuentro los jugadores seleccionados tomaron onces en el Casino del Estadio Municipal de Maipú.

El entrenador Riera se mostró conforme con el entrenamiento. Comentó que se sentía satisfecho con la actuación del cuadro, no por el score, que era secundario, sino porque revelaba interés de parte de los jugadores y por ser el primer contejo de esta naturaleza. A una pregunta del cronista de LA NACION manifestó que el equipo que había actuado en el primer tiempo podía estimarse como la base del cuadro que actuará en Buenos Aires.

"Sólo espero la incorporación de los jugadores del Club Colo Colo. A estas alturas y con el escaso tiempo que tenemos por delante, —dijo Riera— no podemos estar haciendo experimentos".

Hoy los jugadores seleccionados tuvieron descanso, para reanudar su trabajo a preparación mañana lunes a las nueve de la mañana, en el Estadio del Banco Chile, en Tobalaba.

Lanús cedió a Rojas para Celta, de Vigo

BUENOS AIRES, 31 (UPI).— Las autoridades del club Lanús depositaron en la Asociación del fútbol argentino la documentación correspondiente a la transferencia del entreala Alfredo Rojas para el club Celta de Vigo.

Rojas, que fue integrante del seleccionado argentino que actuó en el torneo mundial de Suecia, quedó así habilitado para jugar por su nuevo club.

Waterpolo

En la tarde de ayer, en la piscina del Stade Francais, se cumplió la primera jornada del Campeonato Zonal de Water Polo, en el que participan los conjuntos de las Asociaciones de Valparaíso, Santiago, Rancagua y Universitaria.

El programa consultó el partido de Universitaria con Valparaíso, triunfando los colegiales por 2 goles contra 2. Arbitró Juan Pagoli y los equipos formaron así:

UNIVERSITARIA: A. Escobar, Aranada, Reamer y Poiller; J. Escobar, Avilés y Carvallo.

VALPARAISO: Fasching; Valdés, Rouse y Niemann; Villegas, Lillo y Alegría. Los goles del ganador fueron marcados por F. Escobar, Avilés y Carvallo, y los del perdedor, por Niemann y Lillo.

El torneo sigue hoy, a las 15 horas, en la misma piscina, con el encuentro de Santiago con Valparaíso.

FIERRO
Nuevo y Usado
PLANCHAS
1/8" - 3/16 - 1/4 - 5/16 - 3/8 - 1/2 - 3/4 - 1"
VIGAS
hasta 14 m. de largo
Doble I y U de 4-5-6-7-8-9-10-12-14-1"
Ejes-Angulos-Perfiles
MAESTRANZA
FERROGLOBO LTDA.
DE CORTA A LA MEDIDA
TEL. 52799
SANTA ROSA 2265
SANTIAGO

NUEVO TRIUNFO SE PRESENTA FAVORABLE PARA CRAVATE EN LA PALMA

La hija de Atophan, con 50 kilos, defenderá alta cotización en la serie superior del handicap de 1.200 metros.— Entre productos de 3 años van en condiciones de salir de perdedores las potrancas Dabalbe y Pinta Blanca.— Otros pronósticos de LA NACION: Cursado, El Rata, Soberbio, Rummy, Piélago, El Kalifa y Príncipe Moro.— Pronósticos de la prensa.

Nuevamente se ofrecen ONCE competencias en el habitual horario de hoy en el Hipódromo Chile. El total de animales inscritos llega a 158 y en las diversas series del handicap de 1.200 metros la tarea de pronosticar el posible ganador se presenta complicada, por la modestia de los rivales en las series inferiores y la distribución equiparada de los kilos, en las series altas.

PRONOSTICOS DE LA PRENSA (HIPODROMO CHILE)

	1.a carrera	2.a carrera	3.a carrera	4.a carrera	5.a carrera	6.a carrera	Carrera "A"	7.a carrera	8.a carrera	9.a carrera	10a. carrera
"LA NACION"	Cursado Kecha Famita	Dabalbe Rosa del Maip Maná	Pinta Blanca Gubi Rozi	El Rata Orlita Hormiguera	Soberbio Sir Combat Rouen	Cravate Laminador Nanett	Futurity	Rummy Toni Moro Cavú	Piélago Negra Linda Tío Gallo	El Kalifa Astén Guante Blanco	Príncipe Moro Alarco Contulmo
EL ENSAYO	Navajuela Monte Real Cursado	Dabalbe Rosa del Maip Maná	Pinta Blanca Gubi Polarita	Chañal Orlita Hormiguera	Chamel Fric Frac Rouen	Cravate Laminador Otomano	Futurity	Rummy Lily Ann Cavú	Piélago Deslíz La Vesna	Astén Guante Blanco Belle Aurora	Príncipe Moro Vatán Alarco
Ultima Hora	Kecha Calumniado Cursado	Dabalbe Rosa del Maip Maná	Pinta Blanca Gubi Rozi	El Rata Blackburn La Guajira	Amortizado Rouen Sir Combat	Cravate Otomano Laminador	Futurity	Rummy Gran Tira Lily Ann	Negra Linda Piélago La Vesna	Guante Blanco El Kalifa Astén	Príncipe Moro Blue Honey Alarco
LA SEGUNDA	Plastic Cursado Monterreal	Dabalbe Binding Okarito	Pinta Blanca Gubi Polarita	El Rata Siglo de Oro Hormiguera	Sir Combat Dolorido Camambú	Cravate Serpentín Antares	Futurity	Lily Ann Rummy Avasallador	Don Otto Tío Gallo Quemada	Guante Blanco Solterino Astén	Alarco Kolapur Contulmo

HIPODROMO CHILE

DOMINGO 1.o DE FEBRERO DE 1959

PRIMERA CARRERA.— 1.200 metros.— Premio BELAURA.— 8a. Serie. — Handicap para 3 años y más.— Premio $ 210.000 al primero.— A las 7.45 horas.

R. Quiroz	Gidapp	1 Girardot	61	4	M. Araneda
O. Becerra	W. Honey	2 Sultan Ghirey	56	9	E. Frías
O. Miranda	Bacardi	3 Calumniado	56	11	J. Aravena
L. Vial	Sterling	4 Transacción	55	2	M. Alquinta
L. Micelli	Franqueo	5 Cursado	54	5	J. Barrión
L. Navarro	Packet of Tea	6 Kecha	53	7	B. García
R. Cisternas	High Born	7 Susurro	53	15	J. Pérez
A. Castro	Franqueo	8 Plastic	52	14	L. Camus
L. Scala	M. Bowman	9 Monte Real	52	8	F. Vilches
A. Ramírez	Qué M. Quiar	10 Navajuela	52	1	J. Sandoval
A. Luna	Forest Row	11 Ananá	51	17	N. Vásquez
R. López	Barranco	12 La Maharani	51	10	L. Gutiérrez
L. Reginensi	Franqueo	13 Vascón	51	16	E. Márquez
R. Castillo	Amontillado	14 Emancipada	50	18	F. Suárez
A. Castillo	Sundodger	15 Sunny Baby	47	6	E. Arancibia
N. Peralta	Figaro	16 Fumaral	46	2	G. Monetta
M. Torres	Captain Blood	17 Famita	45	13	F. Meneses
L. Herane	Vol au Vent	18 Vis a Vis	45	12	R. Hevia

SEGUNDA CARRERA.— 850 metros.— Premio BEAUCHEF.— Condicional, para productos de 2 años no ganadores.— Premio $ 500.000 al primero.— A las 8.30 horas.

M. Bendis	Faubourg	1 Camposolo	54	11	V. Barra
J. Santos	Faubourg	2 San Judas	54	12	J. Barrios
A. Henríquez	Prinos	3 Agustina	51	1	J. Pérez
O. Santos	Aguacero	4 Rosa del Maipo	51	2	L. Camus
L. Olivares	Palay	5 Andreina	51	8	E. Molina
L. Valdés	Biriatou	6 Binding	51	7	J. L. Silva
J. de la Cerda	Sandwood	7 Cecile	51	6	N. Vásquez
L. Allen	Bayard	8 Dabalbe	51	3	H. Pilar
L. Vial	Atophan	9 Longotoma	51	5	M. Alquinta
L. López	Mandisovi	10 Maná	51	10	R. García
L. García	Antar	11 Okarito	51	9	J. Aravena
L. Barticevic	M. Bowman	12 Techo	51	4	H. Obregón

TERCERA CARRERA.— 850 metros.— Premio BEAUCHEF.— Condicional, para productos de 2 años no ganadores.— Premio: $ 50.000 al primero.— A las 8.55 horas.

J. Zúñiga	Adage	1 Brote	54	5	G. Jorquera
L. Villa	Teodolito	2 Diestro	54	6	Jn. González
L. Melero	Faubourg	3 Malos Vientos	54	4	P. Ulloa
L. Henríquez	Atophan	4 Gubi	51	8	H. Olguín
L. Barticevic	G. Triumph	5 Nicolasa	51	9	J. Pérez
L. Santos	Aguatero	6 Pinta Blanca	51	7	L. Camus
L. Quiroz	M. Bowman	7 Polarita	51	1	N. Vásquez
L. Vial	Atophan	8 Rozi	51	2	M. Alquinta
L. Allen	Asombro	9 Second Edition	51	3	L. Fuentes

CUARTA CARRERA.— 1.200 metros.— Premio BELAURA.— 7a. Serie.— Handicap para 2 años y más.— Premio: $ 310.000 al primero.— A las 8.35 horas.

L. Valdés	Stormy Sky	1 El Rata	58	13	J. L. Silva
L. Yáñez	G. Triumph	2 Matucho	58	1	M. Díaz
L. Yáñez	All Talk	3 Troncalin	58	10	V. Barra
L. Luna	Afago	4 Avaricia	55	2	R. Silva
L. Cáceres	My Chum	5 Hormiguera	55	3	J. Pérez
L. Valenzuela	Cimarrón II	6 Infantoca	55	15	F. Suárez
D. Reginensi	Florete	7 Miluca	55	12	E. Márquez
L. Vial	Golden Trium.	8 Music	55	14	M. Alquinta
L. Lab	Emulo	9 Orlita	55	17	C. Ojeda
L. Vodanovic	Prince	10 The Princess	55	7	E. Prieto
A. Orellana	Qusius	11 Colibrí	55	9	N. González
A. Henríquez	Ali Talk	12 Memorión	53	3	F. Vilches
L. Melero	Star Shell	13 Siglo de Oro	53	15	P. Ulloa
L. Rabello	Rebelde	14 Demoniaca	51	4	A. Mora
L. Gallardo	G. Triumph	15 La Guajira	51	6	J. Barrios
D. López	Burnt Brow	16 Blackburn	50	16	F. Guzmán
L. Sandoval	Terek	17 Chañal	49	11	N. Vásquez
L. Vibalios	Al Talk	18 Habladora	49	8	C. Lorenzo

QUINTA CARRERA.— 1.200 metros.— Premio BELAURA.— 6a. Serie.— A las 10.15 horas.

L. Villa	Sundodger	1 Soberbio	55	14	C. Giráldez
L. Olivares	G. Triumph	2 Cachaco	54	9	F. Vilches
L. Herane	Ariel	3 Amortizado	53	5	R. Montoya
L. Herane	Afhan II	4 Evita	51	2	H. Basay
L. Scala	Miserere	5 Rouén	53	16	C. Ojeda
L. B. Castro	Meyerling	6 Timbalera	52	6	E. Molina
L. Gutiérrez	Toribio	7 Heladero	51	3	J. Aravena
L. Duque	Lafontaine II	8 Motoneta	51	7	J. Solís
L. Petit	Cambronne II	9 Camambú	50	10	J. Sandoval
L. Araneda	Figaro	10 Fric Frac	50	4	M. Araneda
D. Becerra	Tábano	11 Jericó	50	13	J. Barrios
L. Cepeda	G. Triumph	12 Morro Chico	50	18	Hugo Pilar
L. Vodanovic	Nomellini	13 Sir Combat	50	8	I. Sandoval
L. Martínez	Florion	14 Acidia	49	12	F. Meneses
L. Vial	Sterling	15 Don Iván	49	11	M. Alquinta
L. Muñoz	Cimarrón II	16 Cindy	49	1	N. Vásquez
O. Miranda	Bacardi	17 Dolorido	49	17	S. Allende
L. Pavisic	Tarauto	18 Chamel	48	15	H. Olguín

SEXTA CARRERA.— 1.200 metros.— Premio BELAURA.— Primera serie. Handicap para 3 años y más.— Premio $ 290.000 al primero.— A las 10.55 horas.

F. González	W. Honey	1 El Valeroso	58	2	M. Díaz
L. Sepúlveda	S. Pare	2 Berkn	55	1	A. Poblete
L. Bernal	Oakland	3 Serpentín	54	5	E. Molina
D. Sandoval	Huemul	4 Antares	53	7	A. Núñez
R. B. Castro	Meyerling	5 Uranio	52	12	H. Obregón
L. López	High Born	6 Maxim	51	10	J. Sandoval
L. Zúñiga	Vilmorin	7 Vilico	51	6	R. Montoya
L. Becerra	Rol D'Atout	8 Laminador	50	4	H. Olguín
L. Vial	Atophan	9 Cravate	50	3	M. Alquinta
L. Lab.	Siracusano	10 S. O. S.	48	11	N. Vásquez
L. Urquidi	Near ed Din	11 Nanett	50	9	J. Castro
L. García	Orégano	12 Otómano	48	8	H. Basay
L. Becerra	The Font	13 Tirreno	45	13	F. Gatica

CARRERA "A".— 1.400 metros.— Premio ACONCAGUA.— Carrera Especial.— Handicap para 3 años y más.— Premio $ 700.000 al primero.— (Se corre antes de timbrarse la Séptima Carrera).

F. Jacial	Treble Crown	1 Urgel	58	3	M. Maturana
A. Bulleró	Holmbush	2 Futurity	50	1	H. Pilar
V. Romero	Treble Crown	3 Mar Crown	45	2	F. Arredondo

SEPTIMA CARRERA.— 1.200 metros.— Premio BELAURA.— Quinta serie.— Handicap para 3 años y más.— Premio $ 310.000 al primero. —A las 11.35 horas.

R. Rodríguez	All Talk	1 All Seer	55	8	E. Salas
A. Luna	Treble Crown	2 Historic	55	14	R. Silva
A. Vodanovic	Holmbush	3 Marambala	53	5	E. Molina
F. Castro	Step Brother	4 Rummy	53	7	R. Olivos
F. Castro	Iturbide	5 Alabanciosa	52	10	O. Castillo
S. Galardo	Fifo II	6 Récord	52	14	F. Vilches
R. Albornoz	My Chum	7 Antártico	51	11	A. Urrutia
M. Araneda	Brandsen	8 Menelik	51	1	M. Araneda
J. Vial	Franqueo	9 Ranquén	51	6	M. Alquinta
J. Bernal	Huemul II	10 Toni Moro	51	2	J. Pérez
P. Bagú	Faubourg	11 Gran Tira	51	16	G. Jorquera
L. Orellana	M. Bowman	12 Marusia	50	4	J. Barrios
E. Bécar	P. of Tea	13 Roccaviva	50	12	G. Arancibia
A. Amaro	M. Cross	14 Cavú	49	15	H. Olguín
A. Henríquez	M. Cross	15 Lili Ann	48	13	H. Basay
H. Yáñez	Dust Devil	16 Avasallador	47	3	N. Vásquez
A. Ramírez	Q. M. Quiere	17 Contragolpe	47	9	S. Allende
S. Micell	Terek	18 Terraza	47	17	F. Meneses

OCTAVA CARRERA.— 1.200 metros.— Premio BELAURA.— Segunda serie.— Handicap para 3 años y más.— Premio $ 350.000 al primero. —A las 12.15 horas.

J. Vial	M. Bowman	1 Doina	57	10	M. Alquinta
F. Jacial	Flauss	2 London	56	12	A. Poblete
A. Vodanovic	Siracusano	3 Don Otto	56	2	E. Molina
J. Melero	Dust Devil	4 Pollito de Oro	56	8	P. Ulloa
A. García	Talital	5 Regador	56	15	J. Pérez
J. García	High Born	6 Deslíz	53	14	A. Urrutia
F. Castro	Iluso	7 Ilusorio	51	6	R. Olivos
J. Salhate	Foubourg	8 Negra Linda	51	5	N. Vásquez
H. Cisternas	Filibustero	9 Piélago	49	11	H. Basay
H. Cisternas	Rol D'Atout	10 Retorno	48	1	H. Olguín
O. Becerra	Amontillado	11 Quemada	49	4	J. Barrios
J. Herane	Carnaval	12 Verité	49	2	J. Castro
A. Valdés	G. Green	13 Mac Gregor	50	10	E. Molina
G. Urquidi	Vicinity	14 Locomotora	50	3	A. Ramírez
A. Vodanovic	Empire	15 Bitter	49	2	J. Sandoval
J. Quinteros	Florete	16 Sorbete	48	12	H. Basay
R. Albornoz	Fierton				
A. García	C. Hook				

NOVENA CARRERA.— 1.200 metros.— Premio BELAURA.— Tercera serie.— Handicap para 3 años y más.— Premio $ 320.000 al primero.— A las 12 horas.

J. García	Afghan II	1 Pequeco	54	4	O. Lorenzo
J. Muñoz	M. Cross	2 Siete Lunas	54	7	O. Giráldez
J. Vial	Atophan	3 Nube Aurore	54	11	M. Alquinta
E. Scala	M. Bowman	4 G. Blanco	54	1	C. Ojeda
A. Bulleró	Le Teller	5 P. Charles	54	15	H. Pilar
A. Valenzuela	Figaro	6 Segundita	54	8	R. Morla
A. Sepúlveda	Forest Row	7 Solferino	54	9	J. Pérez
O. Becerra	Bacardi	8 El Kalifa	53	13	J. Barrios
J. Herane	Carnaval	9 Asten	53	5	I. Sandoval
A. Valdés	G. Green	10 Trotamundo	53	14	J. L. Silva
G. Urquidi	Vicinity	11 Verité	52	6	J. Castro
A. Vodanovic	Empire	12 Mac Gregor	50	10	E. Molina
J. Quinteros	Florete	13 Locomotora	50	3	A. Ramírez
R. Albornoz	Fierton	14 Bitter	49	2	J. Sandoval
A. García	C. Hook	15 Sorbete	48	12	H. Basay

DECIMA CARRERA.— 1.200 metros.— Premio BELAURA.— Cuarta serie.— Handicap para 3 años y más.— Premio $ 310.000 al primero.— A las 13.45 horas.

D. Solís	Treble Crown	1 Malvelcrown	55	9	J. González
O. Allegs	Figaro	2 P. Moro	53	5	E. Contreras
L. Contreras	Bayard III	3 Alarco	53	8	R. Silva
A. Vodanovic	Bayard III	4 Bienvenida	53	7	E. Molina
A. Vodanovic	Light Craft	5 Kolapur	50	18	I. Sandoval
M. Valenzuela	Carnaval	6 Contulmo	53	14	M. Alquinta
F. León	Talital	7 Lord Collins	53	1	J. Silva
R. López	Fierton	8 Acústico	52	11	J. Sandoval
A. Amaro	W. Honey	9 Blue Honey	52	15	H. Basay
O. Becerra	M. Cross	10 Cataviento	52	3	S. Véliz
O. Becerra	Abarquero	11 Vatán	52	3	J. Barrios
R. Méndez	Bergerac II	12 Peter Tom	52	13	A. Ramírez
O. Urquidi	B. Brown	13 Requete	52	17	J. Castro
J. Muñoz	Carnaval	14 Veronés	50	6	L. Fuentes
J. Zúñiga	Adage	15 Animina	50	10	A. Núñez
L. A. Yáñez	Vicinity	16 Happyland	50	16	A. Mora
L. Orellana	Teodolito	17 C. el Loro	49	4	N. González
P. Briones	Pistolet	18 Pinmilla	49	12	V. Barra

PINTA BLANCA EN LA TERCERA

También en 850 metros se disputará la tercera carrera, y entre los productos de 2 años que mejor han trabajado sobresalen: Pinta Blanca, segunda de Rafumón; Malos Vientos, pupilo de Melero; Gubi, tercero de Miss Chile y Rozi, debutante, hija de Atophan y Serenísima. Recomendamos para el primer puesto a Pinta Blanca. En los placés Gubi y Rozi.

EL RATA EN LA CUARTA

Dieciocho anotados tiene la séptima serie del handicap de 1.200 mts. y contarán con las preferencia de los apostadores: Orlita, montada por Clemente Ojeda; El Rata, que reaparece en un grupo de escaso valor; Habladora, muy liviana y Hormiguera, que ha cumplido apuntes muy sugestivos. Nos defenderán El Rata, Orlita y Hormiguera.

SOBERBIO EN LA QUINTA

En la sexta serie de 1.200 metros sobresalen las favorables opciones de: Soberbio, Rouen, Motoneta, Jericó, Acidia y Sir Combat, todos elementos foguéados en la distancia. Destacamos para ganador a Soberbio. Los placés para Sir Combat y Rouen.

En esta carrera forman corral Amortizado con Evita, ambos a cargo de Julio Herane.

CRAVATE EN LA PRIMERA SERIE

En la serie superior de los 1.200 metros serán favoritos Borkón, veloz y con la monta de Poblete; Serpentín, que ganó en gran forma a Laminador; Cravate, vencedora de Quemada; Otomano, muy liviano y Laminador, con Olguín y cómodos kilos. Con 50 kilos, destacamos para el primer puesto a Cravate, reciente ganadora de Quemada.

Laminador y la veloz Nanett en los placés.

RUMMY EN LA SEPTIMA

En la séptima carrera del programa, quinta serie de los 1.200 metros, vemos en favorable condiciones para pelear la llegada a: Rummy, que forma corral con Alabanciosa; Toni Moro, bien colocado en el handicap; Gran Tira, con la monta de Jorquera; Lily Ann, con Basay y reciente ganadora de Sir Combat en esta distancia; Contragolpe, montado por S. Allende y la liviana Cavú, con H. Olguín.

Optamos por Rummy, Toni Moro y Cavú.

PIELAGO, EN LA OCTAVA

Don Otto, Negra Linda, Quemada, Piélago y Tío Gallo sobresalen entre los 15 anotados de la octava carrera, segunda serie del handicap de 1.200 metros. Por nuestra parte damos preferencia a Piélago, que lleva la monta de Basay y forma corral con Retorno. Los placés quedan para Negra Linda y Tío Gallo.

EL KALIFA EN LA NOVENA

También serán 15 los rivales de la tercera serie de 1.200 metros y los más cotizados deberán ser, a última hora: Pequeco, que se vio en gran estado; Guante Blanco, con la monta de Ojeda; Astén que ha ganado dos seguidas; Locomotora, sorpresivo elemento y temible a 50 kilos; Sorbete, muy liivano. El Kalifa, en serie que le conviene. Nuestro candidato es El Kalifa para ganador y en los placés recomendamos a Astén y Guante Blanco.

PRINCIPE MORO EN LA FINAL

Se pondrá término al programa con la cuarta serie del handicap de 1.200 metros, y entre Príncipe Moro, Alarco, Marvelcrown, Contulmo y Blue Honey, todos ellos con altas cotizaciones, optamos por recomendar para ganador a Príncipe Moro, cuyo training es completo. Alarco y Contulmo en los placés.

FAVORITOS DE LA NACION PARA HOY EN EL VALP. SPORTING CLUB

1a. carrera: Pellazo, Cemorza y Torreblanca.
2a. carrera: Coker, Tétrica y La Pellinada.
3a. carrera: Nardo, Citisen Kane y Persunquenque.
4a. carrera: Britania, Janistra y Chanel.
5a. carrera: Monet, Pura Pinta y Queretano.
6a. carrera: Colombes, El Tetrarco y La Niña.
7a. carrera: El Simún, Calificador, y Chevalier Philippe.
8a. carrera: Repallo, Betula y Fresco.
9a. carrera: Brunette, Testimonio y Zarzalito.
10a. carrera: Muy Bella, Indira y Guerlain.
Carrera "A": Copihual y Asombroso.

ATRAYENTES PREMIOS DE "BOLETAS VERDES"

La venta de boletas verdes para el Concurso de Pronósticos en combinación con las carreras de esta tarde, se atenderá hasta las 12 horas, en el local central del Club Hípico.

La rueda ordinaria va como siempre combinada con las cuatro últimas carreras de la tarde, computando tres puntos cada ganador y un punto cada segundo lugar. Los retiros "corren", pues son reemplazados por aquellos ejemplares que resulten favoritos en las pizarras.

Se mantiene el programa de premios especiales para los acertantes de carreras consecutivas, como asimismo los premios de consuelo para las boletas cuyas últimas tres cifras sean idénticas a las de la ganadora.

Se recomienda al público no esperar el último momento para formular sus boletas verdes.

¡EVITE intermediarios!
Comprando maletas, carteras, portadocumentos, pelotas fútbol, etc. DIRECTAMENTE EN LA FABRICA
Maletería Mundial
21 DE MAYO N.o 665

INSTITUTO SAN CRISTOBAL

ESCUELA DE CHOFERES
MAC-IVER 728
APROVECHE LAS VACACIONES
Cursos especiales con documentos para profesionales

EL RATA, después de larga ausencia, se presentará como el gran favorito en la cuarta carrera del Hipódromo Chile, en consideración a que fue al iniciar su campaña en las pistas, ya que es ganador, frente a enemigos superiores a los que en esta competencia le disputarán el premio.

FUTURITY, FAVORITA Y GANADORA DE LA CARRERA ESPECIAL "ACONCAGUA"

Sólo tres ejemplares disputarán los 1.400 metros del Premio "Aconcagua", carrera especial que aparece como la de más calidad en el programa de la mañana.

Encabeza la pequeña lista Urgel, el hijo de Treble Crown, que si bien no corre tanto en la arena como en el césped, puede significar aquí una actuación más provechosa que sus anteriores en este terreno. El segundo es Futurity, el que en razón de sus buenas actuaciones recientes se atribuye la primera opción. Será el favorito con seguridad, y el vencedor, si las cosas salen dentro de los términos lógicos.

El otro adversario es Mar Crown, que por su inferior calidad llevará el peso mínimo. Es indudable, que su opción es la menor de los tres rivales.

Los jubilados tienen reunión y elecciones

Mañana se reunirán en asamblea general los miembros de la Sociedad de Preparadores y Jinetes con el objeto de oír la lectura de la memoria anual del directorio.

Esta reunión también servirá para que se tome el acuerdo de proceder a la elección del nuevo directorio, acto que se llevará a efecto mañana lunes, para lo cual se nombrará la mesa receptora de sufragios.

MARCAS COMERCIALES

Marcas comerciales solicitadas del 13 al 28 de Enero, inclusive.

Santiago, 1.o de Febrero de 1959.

Clase 7.—Piedra elaborada, cementos, cales.—"CLARTEX", "MORTEROL", "ARENOL".
Clase 8.—Arboles y vegetales.—"SAN ANTONIO DE PETREL".
Clase 12.—Caucho, gutapercha, corcho.— "RAYFLEX", "TISOFLEX", "INDUFLEX".
Clase 19.—Aceites y grasas lubricantes.— "AIR B P", "RESEX".
Clase 20.—Adhesivos, pinturas, barnices.— "LUX", "REMAZOL", "SAMARON", "ALLWITE", "SURENA".
Clase 21.—Productos para lavar y limpiar.—"AIR B P", "DON LIMPION", "FAST", "JOY", "PRIM", "PET", "BRISK", "SIBARITA".
Clase 22.—Vidrios para construcciones.—"ETIQUETA".
Clase 23.—Cartón piedra, etc.—"CLARTEX".
Clase 24.—Papeles decorativos.—"PLASTIC-LUX".
Clase 28.—Herramientas, cuchillería, etc.—"DAWN" "MELITTA".
Clase 29.—Máquinas de coser, bordar, etc. — "BORLETTT".
Clase 31.—Máquinas para imprimir, escribir.— "LITOPRINT", "DOCUMENTOR".
Clase 32.—Aparatos de calefacción, alumbrado y ventilación.—"I B N", "I N R", "VANGUARD" "LUCERO".
Clase 36.—Maquinaria y vehículos.— "RHODA", "DAROSEAL", "FREEDCO", "LIVETTI", "A R F", "JENBACHER WERKE JENBACH AUSTRIA", "J. W.", "RAYFLEX", "TISOFLEX", "INDUFLEX".
Clase 37.—Telégrafos, teléfonos, radio y señales. — "GANIMA", "R H O D A", "ERICOVOX", "PLASTIC-LUX", "GAMMA", "SPACE COM. MAND".
Clase 40.—Recipientes de madera, cartón, papel. — "SAN ANTONIO DE PETREL", "MELITTA".
Clase 41.—Recipientes de vidrio, porcelana, loza. — "MELITTA".
Clase 42.—Muebles metálicos y de madera.— "LOGAN".
Clase 45.—Telas y tejidos. — "SPECIALINE", "SUPERLIN", "VILLENA", "BELLAMITA", "WATKINS", "O'NEILL".
Clase 47.—Ropa de vestir. — "OKLAHOMA", "DIDI" "T", "T", "LOGAN", "OSMAN", "LLONA" "HERGO SPORT", "ROBERTO SPORT" "JUOARVI", "WARNER'S para esas mujeres distinguidas que exigen lo mejor de lo mejor".
Clase 50.—Calzado.— "MESTRE", "CUPIDO", "PIBE" "PASO SEGURO", "UTRILON".
Clase 56.—Instrumentos de tocador. — "CONDORITO".
Clase 57.—Productos de perfumería y tocador. — "CADRYN", "ATLANTIC", "PRINCESS PAT" "PLACENTAL", "CARAVANE", "COMSOT" "ROYAL PRIAR ATKINSON", "BOMAI" "ROSE DE PARIS".
Clase 58.—Animales vivos, marisco, etc. — "EL PANGAL", "ACROMIZED".
Clase 60.—Leche y productos de lechería. — "EL PANGAL", "LAS PALMAS".
Clase 61.—Aliños y condimentos. — "ACENT".
Clase 62.—Productos vegetales comestibles. — "EL PANGAL".
Clase 63.—Harinas, fideos, pan. — "RAPIDIX".
Clase 64.—Conservas alimenticias no dulces.— "ACRONIZED".
Clase 65.—Té, café, yerba mate. — "ARISTOCRAT" "SANTA FILOMENA", "REAL", "ARMONIA".
Clase 66.—Galletería, pastelería, etc. — "RAPIDIX", "B-BIDU COLA".
Clase 67.—Alimentos especiales para niños y enfermos. — "RAPIDIX".
Clase 68.—Bebidas alcohólicas, helados. — "CONDORITO", "RAPIDIX", "B-BIDU COLA".
Clase 69.—Vinos y bebidas alcohólicas.—"ALI-BA-BA", "CONDORITO", "PISCUMBA", "PISCOLABIS", "HUMO DE QUEBRADA", "ETIQUETA" "BELLA", "SANTA AURELIA", "SANTA ELISA", "LA FLORIDA", "LAS MERCEDES", (3 etiquetas), "SANTA AURELIA", "LA FLORIDA", "M MACAYA" (4 etiquetas).
Clase 71.—Cigarros, cigarrillos y tabacos. — "CONDORITO", "MADISON", "MADISON" (etiquetas), "RICHMOND".
Clase 72.—Juegos y juguetes. — "RAYFLEX", "TISOFLEX", "INDUFLEX".
Clase 73.—Medicinas y productos químicos y farmacéuticos. — "CADRYN", "BARALYME", "CORAL", "AIR B P", "FARMALLOYD", "PRIMINA", "BISACOL", "BISACODIL", "KOJIZIMA", "SOVICAL", "INVETEC", "PROCTOREDIL", "FLUOSDIONA", "LUTENOH", "PLUTERON", "PRO-FAX", "HIAL", "ESKASORB", "LERITIL", "CORTYZINE", "NEOCOR-TYZINE", "MEDED", "SEOCROL", "PECUDINA", "POSE", "BILDAX-LABOMED", "RONFEN".
Clase 77.—Instrumentos y útiles médicos, etc.— "VOCELL", "RAYFLEX", "TISOFLEX", "DUFLEX".
Clase 79.—Aparatos y útiles cinematográficos y fotográficos. — "AMPLEX", "VISOMETR", "AUTOLUX", "SUMMIRA".
Clase 81.—Artículos de escritorio, impresos de propaganda. — "AIR B P", "EN LA RUTA O LA PISTA TODO PARA EL CICLISTA", "PLASTIC-LUX", "INVETEC", "ASPRO", "RAYFLEX", "TISOFLEX", "INDUFLEX".
Clase 82.—Publicaciones periódicas. — "LAS NOTICIAS DEL DIA", "LA PELIOULA", "PENSIONADO", "ARTES FOTOGRAFICOS".

Nombres de establecimientos industriales y comerciales

"INAPLA", fábrica de artículos plásticos; "EL NORTE", compañía de seguros generales; "GIANNI", establecimiento comercial de calzado, en la provincia de Santiago; "HISPANO-CHILENO", establecimiento educacional, en la provincia de Santiago; "TECNIMETALO", establecimiento comercial de distribución y representación de galpones metálicos, en la provincia de Santiago; "ALBA", botillería, en la provincia de Santiago y Valparaíso; "SAN ANTONIO DE PETREL", predio rústico; "ARTELAMP", establecimiento comercial de venta de lámparas, en la provincia de Santiago; "CHARLES", establecimiento comercial de calzado, en la provincia de Santiago; establecimiento industrial; "CHARLES", establecimiento comercial de calzado, en la provincia de Santiago; "ENCO", oficina de encargos comerciales, en la provincia de Santiago; "TISOL", establecimiento industrial metalúrgico; "SOINCA", establecimiento industrial de artículos de caucho; "MOQUE", bazar de regalos, en la provincia de Santiago; "FLORIDA", hotel, restaurante y similares, en la provincia de Santiago; "BIO-BIO LTDA.", empresa editora. Imprenta en la provincia de Bío-Bío; "TRIBUNA", imprenta, en la provincia de Bío-Bío; "BARATILLO" y "LA CASERITA", establecimientos comerciales de venta de toda clase de artículos de paquetería y tienda, en la provincia de Santiago; "MON BIJOU", bolte y teatro, en la provincia de Santiago; "DOMECQ", establecimiento industrial de bebidas alcohólicas; "INDACH", establecimiento industrial de artículos para la apicultura; "EN LA RUTA O EN LA PISTA TODO PARA EL CICLISTA", establecimiento comercial de artículos de ferretería y menaje, en la provincia de Cautín; "SARMIENTO", escuela de experto en turismo y comercio exterior, en la provincia de Santiago; "DIDI", establecimiento comercial de ropa de vestir, en la provincia de Santiago; "BITOFSKY", establecimiento comercial de repuestos de relojería, en la provincia de Santiago; "INVETEC", establecimiento comercial de artículos de regalo, industrial de productos de la clase 73; "AR-DE-PRO", establecimiento comercial de artículos de regalo, en la provincia de Santiago; "PAR", fábrica de cintas; "LOGAN", establecimiento comercial de muebles, en la provincia de Santiago; "LOGAN", establecimiento comercial de muebles; "LOGAN", establecimiento comercial de confecciones, en la provincia de Santiago; "TAMAN", botillería, en la provincia de Santiago; "COSTA ARRIBA ALTO", empresa constructora; "COSTA ARRIBA", empresa de transportes colectivos de pasajeros, en la provincia de Santiago; "ULTIMODA", almacén de artículos de cuero, en la provincia de Santiago; "DONGA", tienda de calzado, en la provincia de Santiago; "EL ATENEO", librería, en la provincia de Santiago; "CINELANDIA EL PROGRAMA DE LAS ESTRELLAS", audiciones radiales y televisión; "BASSY", boite, fuente de soda, bar y restaurante, en la provincia de Santiago; "ATLANTIC", establecimiento comercial distribuidor de películas cinematográficas, en las provincias de Santiago, Valparaíso y Concepción; "MERIDIANO", empresa de artes gráficas, en la provincia de Santiago; "STEPHAMIE", en la provincia de Santiago; "SEPHAMIE HNAS.", establecimiento comercial de artículos de confecciones, compraventa de los mismos, de contratistas y sombreros, en la provincia de Santiago; "PLAFIX", establecimiento comercial de pulsadas, en la provincia de Santiago; "CIRCO SCOLF", en la provincia de Santiago; "DIGONTO", establecimiento comercial de distribución de confecciones, en la provincia de Santiago; "TEXTIL VIRA S. A.", establecimiento industrial de artículos de lana, en la provincia de Santiago; "SAN ANTONIO", agencia de ventas, en la provincia de Santiago; "LILIAN", establecimiento comercial de calzado en la provincia de Santiago.

Se da este aviso para las oposiciones a que hay lugar, las cuales deberán presentarse en la calle de Marcoleta Teatinos 83, en el plazo de treinta días a contar desde la última publicación.

Las etiquetas que acompañan a estas solicitudes se exhi

AYENTE ES EL PROGRAMA DE HOY EN EL CLUB HIPICO.-

tísimo se encuentra en condiciones de iniciar lista de ganadores

itenes puede volver r sus fueros e impo- Elecciones de ga- a base de buenos Landlover para desquite final.

ra la reunión de está n una carrera de mil metros, en la que to- parte numerosos potri- res años, que aún no la satisfacción de un

grupo de aspirantes a de categoría, se desta- nente, Portísimo, que llegar segundo de Ala- endo con muchos con- s en los tramos fina- nuestro favorito, de- Don Vale para el se- uesto, porque también lo figuraciones recién-

tes. Como golpe, podría salir Girasol, del cual se había con entusiasmo, basándose en sus trabajos.

DON FELIPE EN LA SEGUNDA

Seguramente que en la segunda carrera de esta tarde, el gran favorito deberá resultar Don Felipe, debido a que le hizo brava pelea el domingo pasado a Sirenella, sin haber corrido con suerte. Es nuestro defensor para el primer lugar.

Nacional, que debutó llegando cuarto, sin ser exigido en ninguna parte, y Sabú Khan, que en sus presentaciones en la misma cancha ha estado peleando las carreras a todos los que con más fortuna que él ya han entrado a la categoría de ganadores, deben escoltar al favorito.

LOS MAITENES, EN LA TERCERA

En la tercera carrera, nos vamos a salir de la línea, para indicar como ganador a Los Maitenes, basándonos para elegirlo en que el hijo de Licencioso y Bordalba ha recuperado sus formas y sus trabajos últimos son espléndidos.

A Mascagni, que viene de ser tercero en esta pista, lo dejamos para escoltar a nuestro favorito; con Sofocado, un golpe muy corrido, para el tercer placé.

CABALGATA EN LA CUARTA

Hemos logrado posesionarnos del verdadero estado físico de Cabalgata, y como antes había ganado a lotes mejores, creemos que ahora puede superar a sus numerosos enemigos, con la buena monta de H. Pilar, porque todos sus aprontes de esta semana revelan que está como en sus mejores tiempos.

Prince Crown, que en su última corrió con serios tropiezos, y La Mirambule, de la cual se cuentan maravillas acobre sus últimos trabajos, podrían escoltar a la hija de My Chum y Cameratta.

DIABLO COLORADO EN LA QUINTA

Muy interesante promete ser el desarrollo del handicap en 1.500 metros, que se correrá hoy en quinto lugar, donde consideramos que sobresale Diablo Colorado, a pesar de que en su última carrera llegó nada más que 4.o de Sorpresivo. Esta tarde, en un lote inferior, el pupilo de Emilio Cáceres puede completar su cuarto triunfo en el Club Hípico.

Turbión, con un buen segundo puesto reciente, y Velásquez, que viene de ganar con holgura, son los caballos más peligrosos para Diablo Colorado, pero los dejamos para escoltarlo, porque creemos que es superior el buen hijo de Bayard.

TRAVESIA EN LA SEPTIMA

Viene de ganar en forma muy holgada la yegua Travesía, con el jinete Sergio Vera, que también la conducirá hoy. De esta suerte, la elección de la favorita en la séptima carrera, no puede ser otra que la pensionista de Hugo Inda.

No se nos oculta que Polenta, que en el H. Chile corrió mal el domingo, pero en una carrera donde no puso nada de su parte por hacer mejor papel, es la carta más peligrosa para Travesía. La dejamos, en consecuencia para segunda, mientras llamamos a Wolf, para que nos defienda el tercer lugar.

TRANCO ALEGRE EN LA OCTAVA

Tenemos para la octava carrera un candidato a ganador que está llamado a pagar muy buen dividendo. El es Tranco Alegre, cuya defección reciente no hay que tomarla en cuenta porque corrió con muchos tropiezos. Esta tarde, con la monta de Rogelio Parodi, debe vender muy cara su derrota, tanto más cuanto que ha trabajado muy bien.

Matinée, que se arranca en punta y después deja que otro gane, la dejamos ahora para segunda, porque sus cotejos son mejores que los de hace quince días; Bier Hall, que perdió injustamente el domingo pasado, tiene muchos partidarios, razón por la cual la dejamos para el último placé, porque consideramos superiores a los otros dos ya nombrados.

LE JOURNAL EN LA NOVENA

Laborioso fue el último triunfo de Le Journal, pero no corrió con suerte, porque tuvo tropiezos de los cuales se sobrepuso con mucho coraje. Esta tarde, creemos que repetirá su victoria y que será favorito del público, como lo es de nuestro diario.

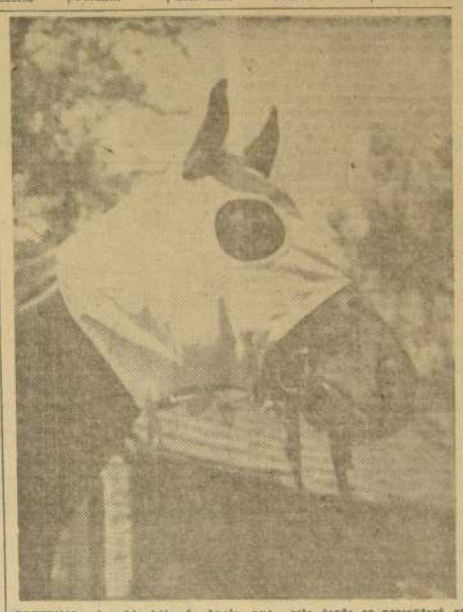

COPIHUAL, el noble hijo de Apolo, que esta tarde se presentará en espléndidas condiciones físicas en el Valparaíso Sporting Club, donde debe hacer suyo el premio del clásico "Club Hípico de Santiago".

Bluopal, que ha acusado mejoría en sus aprontes; y Muchacha, un golpe del cual se habla con insistencia, deben ser considerados como los dos enemigos más serios de Le Journal, por lo que los dejamos para los dos placés siguientes a nuestro favorito.

LANDLOVER EN LA DECIMA

Tenemos la certidumbre de que nos vamos a salir en forma total de las opiniones de la mayoría de los catedráticos, al indicar el nombre de Landlover para el desquite final de la tarde de hoy, pero lo unimos nuestro favorito, porque en su última carrera halló inconvenientes en el curso del recorrido, y porque ha trabajado mejor que la mayoría de sus enemigos de la prueba de clausura de esta reunión.

Baladi, con la monta de Rogelio Parodi, es muy peligroso, porque con él ha ganado sus mejores premios, y Mayita, con figuraciones honrosas en sus últimas carreras, es otra carta brava. Los dejamos a ambos para escoltar al defensor del stud "Anita", que nos defenderá el pronóstico.

PRONOSTICOS DE LA PRENSA (CLUB HIPICO)

	1.a carrera	2a. carrera	3a. carrera	4a. carrera	5a. carrera	6a. carrera	Carrera "A"	7a. carrera	8a. carrera	9a. carrera	10a. carrera
"LA NACION"	Fortísimo Don Vale Girasol	Don Felipe Nacional Sabú Khan	Los Maitenes Mascagni Sofocado	Cabalgata Prince Crown La Mirambule	D. Colorado Turbión Velásquez	Lóriga Nehru Solitario	Nubarrón Royal Pool	Travesía Polenta Wolf	Tranco Alegre Matinée Bier Hall	La Journal Bluopal Muchacha	Landlover Baladi Mayita
EL ENSAYO	Fortísimo Don Vale Cándido	Don Felipe Nacional Sabú Khan	Mascagni Yoyo Miranda	Aligador Cabalgata Swett Princess	D. Colorado Galopín Turbión	Nehru Lóriga Solitario	Nubarrón Chalecito	Polenta Wolf Travesía	Bier Hall Tranco Alegre Texaco	Le Journal Dudo French Arch	Baladi El Pacífico Cambronella
Ultima Hora	Fortísimo Don Vale C. D'Anet	Don Felipe Nacional Faisan	Mascagni Yoyo Sin Gracia	Aligador Alcaste El Arabe	D. Colorado Velásquez Galopín	Jardín Lóriga	Nubarrón Royal Pool	Travesía Wolf Nibelungo	Matinée Texaco Bier Hall	Muchacha Le Journal Mi Princesa	Edinburgo Landlover Fin-S
LA SEGUNDA	Ch. D'Anet Fortísimo Don Vale	Sabú Khan Don Felipe Nacional	Mascagni Aldebarán Galgo Bueno	Cabalgata Alarife El Arabe	D. Colorado Velásquez Turbión	Lóriga Submarino Solitario	Royal Pool Brahma Chalecito	Travesía Legardere Polenta	Texaco Taguita Bier Hall	Mateo Chamoto Mi Princesa	Allá Vengo Cambronella Baladi

Valparaíso Sporting Club

DOMINGO 1.o DE FEBRERO DE 1959

CARRERA.— Premio "EL TANGO".— 1.500 metros, a las horas.— Sexta serie.— Para todo caballo.— Handicap.— Pre- 200.000 al primero.
al: 2 con 4.

1	Hualcuten	55	12	G. Pombo	El Nacional
2	Felicitation	54	9	R. Bernal	S. Valenzuela
3	Torreblanca	54	8	L. Alvarez	San Jorge
4	Albertina	48	15	L. Alvarez	La Estancilla
5	Pola	53	14	H. Navarro	Blanquita
6	P. Catherine	53	11	J. González	Anita
7	Royal Court	53	10	Fco. Parisi	Fco. Parisi
8	Camorsa	52	5	O. Silva	H. S. Miguel
9	Finiquito	50	7	J. Romero	L. de Romero
10	Monticlair	50	13	O. Allaga	O. Allaga
11	C. de Hornos	48	6	O. Castillo	Cunaco
12	Maladillas	48	4	L. Valle	Cecilia
13	Pallazo	47	3	D. Sandoval	Carcajada
14	Tory	46	1	M. Maira	Marianita
15	Samiet	45	2	U. Duque	Cocopal

CARRERA.— Premio "EMPIRE".— 800 metros, a las 13.05 Para productos de 2 años, que no hayan ganado.— Peso: — Premio $ 460.000 al primero.

1	Calculador	54	12	F. Galleguillos	Atmar
2	Coker	54	1	U. Bravo	Collao
3	Kosack	54	8	J. González	Tona
4	Monteagudo	54	7	O. Muñoz	Itata
5	Paraíso	54	3	G. Pombo	Tita
6	Universal	54	9	N. Ramírez	Taltal
7	La Pellinada	51	6	D. Sandoval	Don Dani
8	Maldítilla	51	11	O. Urbina	Franqueo
9	Oak	51	2	G. Pérez	G. Pérez
10	Rosebita	51	5	O. Silva	E. de Silva
11	Rucia Linda	51	10	J. Melero	Tarapacá
12	Tétrica	51	4	L. Vásquez	Montemar

CARRERA.— Premio "ECLAIR".— 1.300 metros, a las 13.40 Para caballos que no hayan ganado.— Premio $ 240.000 al

1	Orscha	52	6	G. Mancilla	La Bastilla
2	Secarrona	52	8	M. Maira	Audax
3	Manzanita	49	4	J. Suárez	El Toltro
4	Citizen Kane	48	1	A. Breque	La Candelaria
5	Nardo	48	5	O. Castillo	Alash
6	Perenquenque	48	7	G. Sarmiento	Alvarno
7	Santa Rita	46	3	L. Alvarez	La Estancilla
8	Gran Dama	45	01	C. Muñoz	C. Muñoz H.
9	La Negra	45	9	I. Saavedra	Magna Domus
10	Lady Montez	45	11	O. Silva	H. San Miguel
11	Pinta Linda	45	2	L. Vásques	Montemar
12	Pareja	45	12	Fco. Parisi	J. Posadas

CARRERA.— Premio "EJEA".— 1.000 metros, a las 14.25 ho- Quinta serie. — Para todo caballo.— Handicap.— Premio 000 al primero.
1 con 2 y 3 y 5 con 6.

1	Brijannia	55	10	O. Allaga	O. Allaga
2	Solarito	53	12	O. Allaga	O. Allaga
3	La Pochelita	53	1	O. Silva	Tambor
4	Pangalito	53	9	H. Garretón	Dadinco
5	La Duquesa	54	4	J. González	M. Suárez
6	Aparecida	53	8	L. Valle	L. Valle
7	Amor Mío	52	3	L. Valle	Cecilia
8	Chanel	53	15	R. Saavedra	Alpino
9	Palma Real	50	6	J. Romero	L. de Romero
10	Janistra	49	11	G. Mancilla	Manqueihue
11	Barquinazo	47	14	J. Arenas	J. Arenas
12	Bandida	45	5	O. Manríquez	Los Piratas
13	El Interamericana	45	13	I. Saavedra	Rosita
14	Entente	45	7	U. Bravo	E. de Bravo
15	Heda	43	2	L. Vásques	Retiro

CARRERA.— Premio "EPSOM".— 1.500 metros, a las 15.10 ho- Quinta serie. — Para todo caballo.— Handicap.— Premio 000 al primero.
1 con 2 y 3 y 5 con 6.

1	Eufrates	58	3	J. González	Anita
2	Monigote	52	15	J. González	Begoña
3	Arapaho	48	11	J. González	Don Felipe
4	Tipazo	55	14	P. Bagú	P. Bagú
5	La Bruja	54	7	G. Sarmiento	Lohengrin
6	Tovarich	52	8	E. González	Lohengrin
7	Hidroavión	53	6	G. Pérez	Jge. Silva
8	L'Esperance	53	4	G. Pombo	D. Lyon
9	Monet	52	9	A. Martínez	Raquelita
10	El Ch. Ch. Chá	51	12	R. Allen	Goda
11	Kaolín	51	10	D. Sandoval	Don Dani
12	Pura Pinta	51	1	F. Castro	Vitacura
13	Old Scosth	49	13	J. Suárez	L. Golondrinas
14	Queretaro	49	2	A. Breque	E. Bosque
15	Eterolf	47	5	L. Valle	L. Valle

CARRERA.— Premio "ESTRUENDO".— 1.000 metros, a las 15.50 — Cuarta serie.— Para todo caballo. — Handicap.— Premio 000 al primero.

1	Colombes	54	9	G. Pombo	D. Lyon
2	Primacía	53	7	D. Araya	Vilso Bueno
3	Bayón	52	4	C. Muñoz	Itata
4	Calerana	52	12	J. Suárez	M. Teresa
5	Scheyla	51	8	J. Suárez	Pradejón
6	El Tetrarca	52	6	O. Allaga	O. Allaga
7	Waldorf	52	11	L. Valle	L. Valle
8	West Cross	52	1	R. Bernal	J. Acuña
9	Caro Nome	51	14	D. Sandoval	Pamela
10	Gran Palais	51	5	O. Silva	Santa Inés
11	La Baquedano	51	8	L. Alvarez	C. Cockbaine
12	Sinaica	50	10	L. Alvarez	Zedelra
13	Mamerto	48	2	L. Vásquez	El Taro
14	Milton	48	3	E. González	G. Pombo
15	La Niña	46	15	G. Sarmiento	S. Lyon

"A" — Premio CLUB HIPICO DE SANTIAGO. — 2.600 tros, a las 16 horas.— (Carrera clásica).— para todo caballo. andicap.— Premio: $ 900.000.

1	Copihual	61	5	R. Allen	Copihual
2	Coronado	59	2	V. Ramírez	Coronado
3	Asombroso	49	1	G. Pombo	Palmira
4	Occidental	48	4	A. Breque	El Bosque
5	Dupré	46	3	J. Cavieres	La Divisa

CARRERA.— Premio MAC FONTAINE.— 1.400 metros, a 16.40 horas.— (Carrera Especial).— Para todo caballo.— andicap.— Premio: 500.000.

1	Cu. Philippe	54	2	J. Melero	H. S. Miguel
2	Comentario	53	8	J. González	Zegurate
3	Calificador	52	6	P. Bagú	P. Bagú
4	Zumbando	52	4	P. Bagú	P. Bagú
5	Pagaré	48	1	M. Rendic	M. Rendic
6	El Simón	47	5	J. Cavieres	R. Patricio
7	Airoso	45	3	D. Araya	Aribiri
8	Laro	45	7	E. Spires	Ostl
9	Santo Amaro	45	9	G. Pombo	Finovi

CARRERA.— Premio ESCOCIA.— 1.000 metros, a las 17.20 — ta serie.— Para todo caballo.— Handicap.— Premio: 000.

1	Rose Lady	56	4	J. Cavieres	La Divisa
2	Betula	54	7	D. Araya	D. Araya
3	Chaitán	53	2	G. Sarmiento	Memita
4	Triguilla	53	8	F. León	F. León
5	Napalio	53	1	P. Bagú	P. Bagú
6	Majará	51	6	F. Castro	Vitacura
7	Mr. Chance	50	10	F. León F.	J. Ureta
8	El Espino	48	5	U. Bravo	Quilpué
9	Fresco	46	3	G. Pombo	Reñaca
10	Parralito	46	9	A. Proschle	A. Proschle

Copihual saldrá esta tarde al césped viñamarino para ganarse otro clásico

BASADA en el premio clásico "Club Hípico de Santiago" estará esta tarde el programa a desarrollarse en el césped del Valparaíso Sporting Club, prueba que está dotada con una recompensa de novecientos mil pesos para el ganador, y en la cual se pondrá a las órdenes del "starter" los siguientes caballos de reconocida calidad, los que tendrán como tarea un recorrido de dos mil setecientos metros:

COPIHUAL 61.— Por Apolo y Celta. (O. Olivares). Sus trabajos del viernes fueron espléndidos, ya que pasó con su jockey habitual 800 metros en 51 3/5 y después de breve descanso se floreó 600 metros en 43 3/5. Ambas marcas fueron registradas con el antecedente de que sus cotejos fueron a entera voluntad.

CORONADO 59.— Por Hooligan y La Elvira (S. Arellano). Su buen estado lo evidenció hace una semana en el Club Hípico, donde ganó de correr a correr, cargando 60 kilos.

ASOMBROSO 49.— Por Asombro y Sarcastic (J. Pacheco). Su carrera en "El Derby" fue magnífica, ya que hizo todo el gasto del tren, como quien dice que tuvo todo el peso de la carrera. Hoy volverá a tomar la punta hasta que le dure el tabaco.

OCCIDENTAL 48. — Por Wealh Honey y Orange (F. Toro). Su quinto lugar de "El Derby", fue desalentador, porque había trabajado en record. Hoy, al amparo de los kilos puede dar la sorpresa.

DUPRE 46.— Por Madera y Dimosa (R. Durán). Siempre lo han creído un caballo de fondo. Esta tarde, en esta prueba de fuego, dará la medida exacta de su capacidad, con la obligación que le correspondió en el handicap.

NUBARRON SERA NUESTRO FAVORITO EN LA CARRERA "A" DE ESTA TARDE

SEIS RIVALES tendrá esta tarde la carrera "A", sobre la distancia de 1.800 metros, que se correrá después de la Carrera Especial "Carlos Cousiño", entre los cuales nuestro favorito es Nubarrón, porque este potrillo es superior a todos sus rivales y será guiado por un jinete como Luis Espinoza, a quien le gusta mucho su monta y no teme a los enemigos que esta tarde le van a salir al césped del Club Hípico.

Royal Pool, que llega muy bien, de Viña del Mar y que cuenta con la monta de Héctor Pilar, es rival muy serio para el hijo de Quelua, porque recibiendo cuatro kilos de él, se va a sentir muy capaz de postergarlo.

Si hay golpe en esta carrera, si puede venir de Polnoaré, que se quedó parado en la última carrera que ganó Hidrógeno y, con todo, llegó segundo del pupilo de Juan Melero, dejando la impresión de que, con una largada mejor, habría ganado la carrera.

NOVENA CARRERA.— Premio EFON.— 1.500 metros, a las 18 horas.— 4a. serie.— Para todo caballo.— Handicap.— Premio: $ 250.000.
En corral: 8 con 9.

E. Araya	1	Zarzalito	57	9	P. Valderram.	Anita
G. Lerma	2	Compadrón	55	4	D. Araya	Aribiri
F. Toro	3	Brunette	54	8	A. Breque	El Bosque
S. Arellano	4	Folklore	53	11	L. Alvarez	S. Jorge
J. Pacheco	5	El Andaluz	53	2	J. González	G. M. O.
A. Hughes	6	Gregor	53	1	R. Bernal	Concierto
J. Manríquez	7	Polo Grande	53	7	O. Manríquez	El Clarín
N. Bravo	8	Hidrógeno	53	3	J. Melero	A. Durán
Sin monta	9	Cherryland	46	6	J. Melero	J. Lesalvia
E. Muñoz	10	Testimonio	52	10	J. Cavieres	Olguita
R. Durán	11	Bélgica	51	5	O. Castillo	Cunaco

DECIMA CARRERA.— Premio ESCORIAL.— 1.000 metros, a las 18.45 horas.— 3a. serie.— Para todo caballo.— Handicap.— Premio: 280.000.
En corral: 7 con 8, y 11 con 12.

Sin monta	1	Barú	55	1	F. León	Zapallar
E. Romero	2	S. Loren	55	14	G. Sarmiento	Pegil
R. Arredondo	3	Evening	53	3	J. Inda	A. Padovani
R. Valenzuela	4	Indo	53	10	J. Suárez	Viviana
J. Pacheco	5	M. Brava	53	5	J. González	L. Macabros
A. Araya	6	Namorada	53	7	O. Allaga	B. Lagos
E. Muñoz	7	F. Espero	52	9	A. Martínez	Chirimoyo
S. Maira	8	Regine	52	4	A. Martínez	Trigal
H. Quijada	9	Indira	52	8	N. Ramírez	Coronach
F. Toro	10	Muy Bella	52	12	J. Castro	M. Eshepare
R. Durán	11	Lamentmoor	50	6	L. Valle	L. Valle
F. Anifir	12	Tentempié	46	13	L. Valle	L. Valle
O. Farfán	13	Guerlain	49	11	G. Pombo	Trumao
J. Manríquez	14	W. Girl	49	8	G. Pérez	M. Beguin

NEHRU Y LORIGA TENDRAN ESTA TARDE LA RESPONSABILIDAD DE LOS FAVORITOS EN EL CLASICO DEL PROGRAMA DEL CLUB

SUBMARINO, 61.— Por Florete y Linaza.— Su triunfo fue considerado irregular, pero se debió en gran parte a que encontró pista blanda, la más adecuada a sus poderosos medios de acción. Esta tarde, el cantar será diferente.

JARDIN, 57.— Por Steinigot y Fiorel Hall.— Llegó el viernes de Viña del Mar y había trabajado antes de partir en forma muy halagadora. Si hay sorpresa el defensor de las sedas de don Constantino Silva puede darla.

SOLITARIO, 56.— Por Espedin y Spy del Pago.— Escoltó a Lóriga, pero desde muy lejos, por lo que no creemos que ahora pueda amagar a la chica.

NEHRU, 54.— Por Near-Ed-Din y Turbina.— Su triunfo del domingo con 57 kilos fue al galope. Esta tarde le hará pelea a todos sus enemigos con el corajo que se gasta. Lo dejaremos para segundo.

LORIGA, 52.— Por Scottish Meridian y Loreto. — Ganó en su última carrera con 51 kilos, con Nehru debe cortarse el pelo, siendo la elección entre uno y otro más bien cuestión de suerte que de superioridad entre ambos. Nosotros votamos en favor de la pupila de Juan Salas.

CHEVREUSE, 46.— Por Flexton y Ciboulette.— Solamente los kilos la favorecen, porque está acostumbrada a correr más pesada. Su última fue un cuarto puesto de Lóriga, donde llegó muy lejos.

Don Felipe saldrá hoy a la cabeza de la caravana de "guaguas" en el Club

Orientar a la afición en la búsqueda del ganador de los potrillos de dos años, que hoy se pondrán a las órdenes del "starter", en la segunda carrera del novedoso programa del Club Hípico de Santiago, es nuestra misión.

La mejor manera de hacerlo es dando a conocer sus antecedentes y performances más recientes, a saber:

DON FELIPE 55.— (René Aguilar).— Por el Gaucho y Recortado. Debutó llegando séptimo en la ganada por su compañero Austerlitz. Después se la peleó a Sirenella.

EXCLUSIVO 55.— (Jorge Castro.— Por Hooligan y Embrollona. Muy malo su debut, llegó penúltimo de Sirenella.

FAISAN 55.— (José Escobar).— Por Empire y Fougada. Debuta pero hacemos la advertencia de que será muy buen potrillo. Trabaja bien y es dócil, de tal manera que puede debutar ganando.

PREGADO 55.— (Gabriel Saavedra).— Por My Chum y Preyra. Llegó noveno en la ya tantas veces nombrada carrera de Sinerella.

NACIONAL 55. — (Pedro Ulloa).— Por Bayard II y Solenda. Corrió sin ningún aprestamiento y llegó cuarto. Es tenido por un elemento de porvenir.

PUREY 55.— (Rogelio Parodi) —Por Asombro y Perfecta. Es debutante, pero ha trabajado como para ganar a los más fogosos.

SABU KHAN 55. — (Ernesto Peña).— Por The Bath Road y Lócuma. Su última es la mala, ya que llegó 5.o. Antes había llegado más cerca, pero advertimos que es un atado de nervios.

CLUB HIPICO

DOMINGO 1.o DE FEBRERO DE 1959

PRIMERA CARRERA.— A las 13.30 horas.— 1.200 metros.— Premio EL MAGO.— Condicional. Para potrillos de 2 años no ganadores —Premio: $ 400.000 al primero.

R. Olivos	1	Agridulce	55	17	F. B. Castro	La Fontaine
G. Ayub	2	Armonioso	55	15	E. Rodríguez	All Talk
F. Zúñiga	3	Vierol	55	10	E. Rodríguez	All Talk
J. Salgado	4	Cándido	55	3	F. Chamorro	Scots Guard
F. Ulloa	5	Ceyahua	55	14	J. Inda	Hooligan
S. Vera	6	Ch. Danet	55	4	H. Inda	Ch. Larose
R. Montoya	7	Don Vale	55	9	V. Ramírez	Atophan
O. Pezoa	8	Fortísimo	55	8	D. Sotomayor	Forest Row
J. Caro	9	Girasol	55	7	J. Cavieres	Scots Guard
J. Aravena	10	Polizón	55	2	R. López	Scots Guard
G. Jorquiera	11	Maranguape	55	11	S. Fuentes	Holmbush
M. Díaz	12	Mattias	55	1	C. Santos	Prince
J. Parra	13	Milado	53	6	J. González	W. Prince
J. Escobar	14	Ministro	55	12	T. Herrera	Bayard III
J. Chamorro	15	Planetario	55	5	J. Chamorro	Bayano
L. Espinoza	16	Positivo	55	13	C. Covarrubias	Vicinity
R. Parodi	17	Rabanito	55	16	R. Allen	Nasr ed Din

SEGUNDA CARRERA.— 1.000 metros.— Premio EL GAUCHO.— Condicional.— Para potrillos de 2 años no ganadores.— Premio: 800.000 pesos al primero.— A las 14.05 horas.

R. Aguilar	1	Don Felipe	55	2	H. Inda	El Gaucho
J. Castro	2	Exclusivo	55	5	F. León	Hooligan
J. Escobar	3	Faisán	55	8	P. Valderrama	Empire
O. Saavedra	4	Pregado	55	1	D. Sandoval	My Chum
F. Ulloa	5	Nacional	55	3	E. Inda	Bayard
R. Parodi	6	Purey	55	4	R. Allen	Ascombro
E. Salas	7	Romance	55	6	E. Rodríguez	Spartan Fuge
E. Peña	8	Sabú Khan	55	7	M. Araya	The Bat Road

TERCERA CARRERA.— 1.100 metros.— Premio EL PERLA.— Sexta Serie.— Handicap. Para 3 años y más.— Premio: $ 310.000 al primero.— A las 14.45 horas.

O. Saavedra	1	Black Tea	55	16	A. Castro	Packet of Tea
J. Escobar	2	Mascagni	55	20	A. Castro	Alfayate
F. Zúñiga	3	Rosa Inca	52	2	A. Prosciale	Ch. Larose
F. Arredondo	4	Mi Reina	47	11	A. Prosciale	Buffón
M. Díaz	5	Carmamont	55	17	J. B. Castro	Taranto
C. Pezoa	6	Los Maitenes	55	3	D. Sotomayor	Licencioso
M. Maturana	7	Yoyo	55	19	A. Muscat	Buffón
E. Sales	8	Aldebarán	52	14	E. Rodríguez	All Talk
Sin monta	9	Doméinica	52	10	J. Duque	F. Verdier
R. Montoya	10	Tirnada	52	9	S. Fuentes	Terek
E. Contreras	11	La Realidad	51	12	C. Muñoz G.	Ladino
J. Chamorro	12	Sin Gracia	51	6	A. Breque	S. Vital
H. Pilar	13	Naranta	50	5	T. Herrera	La Fontaine
J. Castro	14	Tessa	50	13	F. Jacial	S. Meridian
E. Peña	15	Bonne Folle	49	8	J. Argandoña	Grandmaster
J. Parra	16	D'Attendrat	48	15	J. Castro	Ch. Yquem
S. Vera	17	Galgo Bueno	46	4	J. Chamorro	Brandson
R. Gatica	18	Sofocado	46	1	G. Urquidi	Amontillado
F. Meneses	19	Patota	45	15	L. Castro	Filibustero
L. A. Rojas	20	San Miguel	45	7	A. Fleming	Afghan II

CUARTA CARRERA.— 1.500 metros.— Premio ENCANTADOR.— 4a. Serie.— Handicap. Para 3 años y más.— Premio: $ 310.000 al primero.— A las 15.20 horas.

L. Espinoza	1	Alarife	57	13	C. Covarrubias	Apolo
M. Maturana	2	S. Princess	56	6	F. Jacial	Airy Prince
R. Parodi	3	Aligador	54	9	J. Cavieres	M. Bowman
P. Ulloa	4	P. Crown	54	2	S. Fuentes	Tr. Crown
J. Chamorro	5	El Arabe	51	7	J. Chamorro	Talmo II
J. Castro	6	La Mirambule	51	4	J. M. Baena	Blue Fox II
A. Núñez	7	Polvorita	51	12	A. Muscat	Polo Sur
J. Parra	8	Trotil	51	1	S. González	Cimarrón
H. Pilar	9	Cabalgata	50	14	V. Ramírez	My Chum
G. Jorquera	10	Roseco	49	8	R. Montoya	The Foot
R. Gatica	11	Marlinda	48	11	C. Covarrubias	Ascombro
L. A. Paredes	12	Tintarillo	48	5	L. A. García	Talmo II
H. Olguín	13	Alcaste	47	3	A. Vasconcelos	Afghan II
E. Peña	14	Alhandra	46	10	J. Mandrada	The Tuvaraé

QUINTA CARRERA.— 1.500 metros.— Premio EL MAESTRO.— Segunda Serie.— Handicap. Para 3 años y más.— Premio: $ 390.000 al primero.— A las 15.55 horas.

H. Pilar	1	Matarazzo	58	8	A. Bullesú	Ember
R. Parodi	2	D. Colorado	55	6	E. Cáceres	Bayard III
E. Peña	3	Turbión	53	1	F. León	Tennyson
J. Castro	4	Velásquez	51	3	D. Sotomayor	W. Prince
A. Núñez	5	El Nene	50	4	F. Zúñiga	Flexton
J. Chamorro	6	Pisco Sour	50	3	F. Chamorro	Buffón
S. Vera	7	Galopín	49	7	G. Sarmiento	O. Green
J. Parra	8	Ranieri	48	5	J. González	Bacardi

SEXTA CARRERA.— 1.100 metros. — Premio CARLOS COUSIÑO.— Carrera Especial.— Handicap para 3 años y más.— Premio: $ 600.000 al primero.— A las 16.30 horas.

H. Inda	1	Submarino	61	7	R. Aguilar
J. Cavieres A.	2	Jardín	57	2	R. Parodi
F. Jacial	3	Solitario	56	3	M. Maturana
S. González	4	Extraordinario	55	6	J. Escobar
J. Zúñiga	5	Nehru	54	1	H. Salas
J. Salas	6	Lóriga	52	5	R. Montoya
J. Argandoña	7	Chevreuse	46	4	S. Vera

CARRERA "A".— 1.800 metros.— Premio EL TANGO.— Handicap para 3 años y más. — Premio: $ 380.000 al primero. — A las 16.30 horas.

J. Cavieres	1	Brahms	56	1	R. Parodi
C. Covarrubias	2	Nubarrón	54	2	L. Espinoza
F. Castro	3	Royal Pool	50	5	H. Pilar
J. Inda	4	Chalecito	49	3	J. Caro
J. Vial	5	Pincaré	49	6	M. Alquinta
S. González	6	Tunuyán	48	4	R. Montoya

SEPTIMA CARRERA.— 1.500 metros.— Premio EDGARD FOE.— Tercera serie.— Handicap para 3 años y más.— Premio: $ 350.000 al primero.— A las 17.39 horas.

G. Urquidi	1	Lagardere	55	2	P. Ulloa
J. Melero	2	Polenta	55	1	J. Escobar
J. M. Baena	3	Andunet	53	5	A. Núñez
J. Inda	4	G. Recuerdo	52	4	C. Pezoa
L. A. Orellana	5	Nibelungo	52	11	R. Silva
H. Inda	6	Travesía	52	3	S. Vera
C. Covarrubias	7	Nuria	51	6	G. Jorquera
F. Chamorro	8	Ray

6) ALHAJAS, JOYAS

¡NOVIOS! Para argollas Fábrica Sostin, Nueva York 66. (6) H.O C.

15) ARTICULOS p. HOGAR

17.000, COLCHON lana, relleno a la vista del cliente; cortes para cuelmas, sommieres en todos los tipos y medidas. Hechuras a domicilio. Gálvez 1357, fono 81388. (13) H.O C.

REFRIGERADOR americano. Vendo, fono 92644. (13) 3-2 P.

VENDO cocina a gas "Yunker", esmaltada blanca, en perfecto estado, con horno lateral, 4 platos. Sierra Bella 1470. (13) 1.o-2 P.

CORTINAJES, hechuras rápidas, lavados. Humberto Díaz. 54708. (13) 1.o-2 P.

18) ARRIENDOS OFRECEN

EN SANTIAGO, San Antonio, primera cuadra espaciosa casa arriendo en 2.o piso a la calle, consta de gran hall, varias habitaciones apropiada casa mayorista negocio, restaurante, club industria liviana, etc. Tratar en San Antonio 37. (18) 1.o-2 P.

VIÑA DEL MAR, "Residencial Molinari", Pasaje Cousiño 5, ofrece espléndidas piezas con tres y cuatro camas, precios módicos, comidas de primera. (18) 3-2 P.

VERANEE en Lloileo, comida en aceite $ 1.000 diario. Reserve pieza, señorita Limonmo, Arzobispo Valdivieso 655, Casilla 95, Lloileo. (18) 13-2 P.

30) CITACIONES VARIAS

EL SINDICATO PROFESIONAL DE Comerciantes Locatarios del Mercado Las Condes, cita a sus socios a reunión general a efectuarse en el local de costumbre el 3 de febrero, a las 13 horas. Se elegirá la nueva directiva del Sindicato con asistencia del señor Inspector del Trabajo.— El Secretario. (30) 2-2 P.

CUERPO DE BOMBEROS DE SAN Miguel, Primera Compañía "Lealtad y Disciplina".— De orden del señor director cito a reunión de Compañía, para el lunes 2 de febrero, a las 22 horas. Tabla: renuncia del secretario y elecciones a que hubiere lugar; asuntos varios.— El secretario. (30) 2-2 K.

CUERPO DE BOMBEROS DE ÑUÑOA, Segunda Compañía, "La Vida por la Humanidad".— De orden del señor director, cito a la Compañía a sesión ordinaria, para el miércoles 4 a las 22 horas. Tabla: admisión de voluntarios; informes comisiones revisoras; otros asuntos. (30) 4-2 K.

SEGUNDA COMPAÑIA DE BOMBEROS Esmeralda.— De orden del señor director, cito a la Compañía para el lunes 2 de febrero a las 20 horas, a sesión extraordinaria. Tabla: 1) renuncia del teniente 1.o y del ayudante, y elecciones consiguientes. 2) Nuevo presupuesto para 1959. 3) Otros asuntos de interés que tratar.— El secretario. (30) 2-2 K.

D'ORDINE DEL SIG. DIRETTORE, convocasi alla Compagnia a riunione straordinaria per martedi 3 di febraio alle ore 21,45. Temario: ampliazione preventivo 1959, informi commissioni aiutanti; scuola estraordinaria e pratiche varie. — Il segretario. (30) 3-2 K.

32) COLEGIOS, INSTRUCCION

$ 6.700 valor total curso dactilografía-redacción. Instituto "Alonso Figueroa". Catedral 1257. (33) 10-2 P.

33) COLEGIOS, INSTRUCCION

MODAS, corte y confección Cursos rápidos. Profesora especialista. Alumnas confeccionan trajes primer mes. Clases diurnas, nocturnas. Diplomas válidos. Academia Nacion. Corte y Confección. Huérfanos 1117, (13) H.O C.

CORTE — CONFECCION, SASTRERIA. Enseñanza rápida, baratísima, inmejorable. Diplomas Instituto "Alonso Figueroa". Catedral 1257. (33) 3-II P.

CURSOS COMPLETOS DE COMERCIO, escritura máquina taquigrafía, redacción, ortografía, secretarias, taquígrafas, dactilógrafas, aritmética contabilidad, cursos diurnos, vespertinos. Instituto Contabilidad, fundado 1922, Santo Domingo 1030. Fono 60595. (33) 14-2 P.

DIAZ GASCOGNE, ESCUELA POLitécnica Profesionales. Cursos duración 1 1/2 mes, matrícula abierta, recuperación escolar, modas, corte, confección, moda infantil, cortador sastre, tejidos máquina, peluquería completa, señoras, caballeros, niños. Enseñanza rápida, práctica individual. Diplomas profesionales, internado femenino, señoritas provincias. Establecimiento de prestigio, reconocido oficialmente Supremo Gobierno, fundado 1914. Unica dirección, Monjitas 341, fono 36856. Casilla 2724. (33) 9-2 C.

MATRICULA abierta Instituto Comercial "Alonso Figueroa", Catedral 1257, fono 69572. (33) 10-2 P.

36) CONSEJOS UTILES

YERBERIA MODELO. ATENDIDA por Alida, quien dará a su destino orientación práctica y segura. Castro 17. (36) 7-II P.

37) CONSTRUCCION.

PUERTAS y ventanas, surtido completo en standard. Hacemos persianas de medida. Fábrica Record, San Diego 143. (37) H.O C.

42) DOCUMENTOS EXTRAVIADOS

HABIENDOSE EXTRAVIADO CHEque serie K N.o 1551629, Banco Chile, Sucursal San Diego, firmado en blanco, queda nulo por haberse dado el aviso correspondiente. (42) 2-2 P.

HABIENDOSE extraviado libreta N.o 668305, de la Caja Nacional de Ahorros, perteneciente a Jaime Escudero Yáñez, queda nula por haberse dado aviso. (42) 2-2 P.

CHEQUE extraviado del Banco de Chile, N.o 7750653, por $ 60.000 y a la orden de Nicanor Marticorena P., queda nulo por haberse dado el aviso correspondiente. (42) 3-2 P.

55) JUDICIALES y LEGALES

QUIEBRA SOCIEDAD WILKENS Hermanos y Compañía Limitada. Juzgado Civil de San Miguel. A solicitud fallida, en cuaderno proposiciones de convenio, pidiendo habilitación feriado fin convenio aprobado en Junta de Acreedores queda ejecutoriado, tribunal proveyó: San Miguel, catorce de enero de mil novecientos cincuenta y nueve. A lo principal, como se pide; entérese el impuesto respectivo; al otrosí, téngase presente. Flora Meneses de Benavides, Juez; Humberto Ricci, secretario.— El Secretario. (55) 2-2 P.

MUNICIPALIDAD DE SANTIAGO. — Secc. 2a.— N.o 156.— Santiago, 20 enero 1959. — En uso de las atribuciones que me confieren los artículos 44, inciso tercero y 93, N.o 4 dl 1a Ley de Organización y Atribuciones de las Municipalidades, decreto: Convócase a sesión extraordinaria pública de la I. Municipalidad de Santiago, para el martes 3 de febrero próximo, de 18 a 20 horas, con espera de media hora, para tratar la siguiente tabla: Cuenta: 1.— Comunicación del Alcalde de Sao Paulo, Brasil, por la que acusa recibo del oficio del señor Alcalde de Santiago por el que le informa de la misión oficial en visita a dicha ciudad de tres señores regidores, don Guillermo Gruas Mayers, don Osvaldo Márquez y don Rafael Señoret, misión que los honra, expresa enseguida, y a la que se ha dado toda clase de facilidades para su información tanto administrativa como urbanística. 2.— Comunicación del Círculo de ex Funcionarios del Servicio de Investigaciones por la que agradecen al señor Alcalde por su intermedio, a los señores regidores, la subvención acordada para sus obras de carácter social. Orden del Día: 1. — a) Informe N.o 30 de la Comisión de Hacienda por el que propone autorizar un gasto hasta por la cantidad de $ 14.102.295, con el fin de continuar durante el año 1959 la mantención técnica del Frigorífico "Lo Valledor", contratada con el señor Diego Octavio Pérez Arjona, en virtud de los acuerdos N.os 49, 185, 706 y 742 del año 1958. El gasto mencionado se imputará al item 22, glosa c) "Conservación y Funcionamiento Frigorífico Lo Valledor", autorizándose, asimismo, para estos efectos, la omisión del trámite de la propuesta pública. El administrador del Frigorífico deberá vigilar que se paguen las remuneraciones establecidas por el contratista. Sostiene el señor Fernández (quórum 2/3 de los señores regidores en ejercicio). b) Indicación del honorable regidor, don Luis Barría que, conjuntamente con el informe N.o 30 que antecede, quedó pendiente en la sesión municipal del 28 de enero ppdo. Dicha indicación es del tenor siguiente: "Cambiar el inciso final del proyecto de acuerdo, contenido en el informe N.o 30 de la H. Comisión de Hacienda, por el que se expresa a continuación: "El señor administrador del Frigorífico deberá controlar que se paguen las remuneraciones oportunamente, las que en el presente año no podrán ser inferiores, a las pagadas en el mes de diciembre aumentadas en un 32,5 o|o, porcentaje que corresponde al alza del costo de la vida en el año 1958". 2.— Informe N.o 35 de la Comisión de Gobierno Interior por el que propone aprobar las siguientes tarifas por la entrada al Cerro Santa Lucía: Entrada diurna (de 8 a 18 horas), peatones y ciclistas, $ 5. Vehículos motorizados, $ 10. Entrada nocturna (de 18 a 23 horas), peatones y ciclistas, $ 10. Vehículos motorizados, $ 100. Los estudiantes en general que acrediten su calidad de tal tendrán entrada gratuita desde las 8 hasta las 17 horas. Se deberá llevar un libro de registro de los nombres de los alumnos y establecimiento educacional y curso, que se acojan a esta franquicia. Derógase el acuerdo N.o 689, de 13 de noviembre de 1957, por el que se liberó de pago la entrada al Cerro Santa Lucía para los peatones. El honorable regidor, señor Barría Torres, informando en minoría, es contrario a la adopción del presente acuerdo. Sostiene el señor Cano. Corresponde resolver el empate producido en la votación del informe de minoría. 3.— Oficio N.o 124, del señor Tesorero Municipal dirigido al señor Alcalde por el que le solicita recabe de la H. Corporación la aprobación de un gasto por $ 156.000, con cargo al item 31, glosa c-1) "Reparaciones de instalaciones varias", con el objeto de completar los gastos de reparación de los servicios higiénicos del Matadero Municipal, autorizados por acuerdo N.o 347, de 25 de junio de 1958, debiendo omitirse, para estos efectos, el trámite de la propuesta pública. (Quórum 2/3 de los señores regidores en ejercicio). Esta materia quedó pendiente en la sesión del 28 enero ppdo. 4.— Problema suscitados en las ferias libres con motivo de medidas que impiden la venta de carnes y pescados en dichas ferias. 5.— Oficio N.o 136 del señor Tesorero Municipal por el que solicita del señor Alcalde, recabe de la H. Corporación, la suplementación del item 30, glosa c), "Compromisos pendientes con Obreros" en la suma de 2.000.000 de pesos, que se deja de invertir en el item 12, glosa d-4 "Asignación Estímulo Obreros", del presupuesto vigente. 6.— Programa de festejos para conmemorar el día 12 de febrero, aniversario de la Fundación de Santiago. 7.— a) Antec. 388 y 389, que corresponden a la instalación de alumbrado público en calles La Quintrala entre Avda. Einstein y San Gerardo y San Alfonso esquina Almirante Blanco Encalada. El gasto ascendente a un total de $ 254.420, se imputará al item 32, glosa d) "Obras nuevas alumbrado público y servicios similares". b) Antec. 1,053 y 1,054, que corresponden a la instalación de alumbrado público en calles Pedro León Ugalde casi esquina de Maule y San Ignacio frente a los N.os 3020 y 2104. El gasto ascendente a un total de $ 537.790, se imputará el item 32, glosa d), "Obras nuevas alumbrado público y servicios similares" c) Antec. 1,134, que corresponden a la instalación de alumbrado provisional y experimental en calle Diagonal Cervantes, con un costo total de $ 2.567.304, imputándose el gasto al item 32, glosa d) "Obras nuevas alumbrado público y servicios similares". 8.— Informe N.o 64 de la Comisión de Subsistencias por el que propone declarar de necesidad o utilidad manifiesta la concesión, traslado o modificación, en su caso, de las patentes comerciales de giro limitado que se indican en el proyecto de acuerdo respectivo, en conformidad al decreto supremo número 6.604. Sostiene el señor Señoret. (Quórum 2/3 de los señores regidores en ejercicio). Anótese, publíquese, envíense las citaciones del caso y dese cuenta a la I. Municipalidad. — (Firmados): Ramón Alvarez Goldsack, Alcalde.— Alberto Gutiérrez de la Cuadra, secretario Alcaldía subrogante. (30) 1.o-2 P.

SOLICITA CONCESION DE RADIOdifusora.— El señor Gerardo Rivas Leal, chileno, domiciliado en Purén, calle Almagro N.o 140, ha solicitado una concesión para instalar en la ciudad de Purén, una estación radiodifusora de onda larga de 120 watts de potencia. Se hace la presente publicación en virtud de lo dispuesto en la Ley General de Servicios Eléctricos para que, en un plazo de treinta días, se formulen las observaciones a que hubiere lugar.— El Director de Servicios Eléctricos. (55) 2-2 P.

76) NEGOCIOS VENDEN

SE VENDE céntrico negocio, por enfermedad, Alameda 940, local 17. (76) 3-2 P.

86) PROPIEDADES COMPRAN

COMPRO casa hasta 5.000.000, por Banco Estado, carnet 2850358, Correo Central. (86) 1.o-2 P.

COMPRO grupo de Fereiras, pueden ser dos, Ahumada 312, Ofic. 410. (86) 2-2 C.

URGENTE compro bungalow, cuatro dormitorios, dos baños, calefacción, 20.000.000, contado, Ahumada 312, Ofic. 410, fono 66501. (86) 3-2 C.

89) PROPIEDADES VENDEN

$ 1.250.000 SE VENDE sitio de 10 x 50, cerrado, luz y agua, Avenida América N.o 688. Tratar Población Carrera Pinto, Cosme González N.o 45, San Bernardo. (89) 1.o-2 P.

6.800.000, PEÑAFLOR, parcela frutal, duraznos, manzanos, parrunas, 10.000 m2., buen bungalow, cuatro dormitorios, dependencias, garage, Ahumada 312, Ofic. 410. (89) 3-2 C.

DEPARTAMENTOS Parque Forestal, dos, cuatro dormitorios, dependencias, calefacción agua caliente, garage, Ahumada 312, Ofic. 410. Ofic. 410. (89) 3-2 C.

5.500.000, San Francisco-Cóndor, tres dormitorios, comedor, living, baño, pieza, toilette empleada, salida, Ahumada 312, Ofic. 410. (89) 3-2 C.

2.300.000, Huérfanos, departamento un ambiente, renta 330.000, Ahumada 312, Ofic. 410. (89) 3-2 C.

7.800.000, Salvador-Suecre, tres dormitorios, comedor, living, dependencias, Ahumada 312, Ofic. 410. (89) 3-2 C.

16.000.000 Julio Prado-Rancagua, cinco dormitorios, tres baños, dependencias, Ahumada 312, Ofic. 410. (89) 3-2 C.

2.900.000, La Pintana, 5.000 m12., casa cuatro dormitorios, Ahumada 312, Ofic. 410. (89) 3-2 C.

3.700.000, lado Franklin, propiedad dos departamentos, dos dormitorios, renta 600.000. Ahumada 312, Ofic. 410. (89) 3-2 C.

CEMENTO
$1.300 Puesto a Domicilio
Sin recargo
MATESCO
AVDA. RECOLETA 1215
TELEF. 373220

92) RADIOS, FONOGRAFOS.

40.000, RADIO bolsillo, vendo, Mac Iver 273, don Osvaldo. (92) 1.o-2 P.

94) REMATES

REMATE DE MENAJE DE CASA domingo 1.o febrero a las 10.30 horas, en Avenida Pocuro 2361, por orden del señor Rodrigo Santa María y Moscatto, Héctor Francisco Rivera, Raúl Humeres, Carlos Prez, Federico Hamlet, Inés Riveros, Manuel Silva, Florencio Gana, Enrique Feldman, Luis Zamorano, Aida Albornoz, Raúl Navarrete, Julia de Rosado, Manuel Parra, Kurt Reinara, Alejandro de la Nol, Ismael Rojas, Luis Riveros, Pedro Martínez, Jorge Muñoz, Silvia Correa, Vicente Guzmán, Sergio Bruce, Eduardo Figueroa, Max Krausse, Olga Saavedra, Ismael Rojas, Matilde Simpson, Ricardo Hernández, Sergio Navarro. A la vista.— Alfredo Recart Schmidt, Gustavo Echeverría Vigil, martilleros públicos. (94) 1.o-2 P.

REMATE DE CASIMIRES ORDEN José Jorratt, hoy, a las 18 horas. San Diego 205, a la vista.— Isaac Vilches, Martillero Público. (94) 2-2-59 P.

97) SASTRERIA

SASTRERIA Salasar, [illegible] fios, extenso surtido. Precios incompatibles. [illegible] nardo O'Higgins 3[illegible] tad.

CASIMIRES desde $ [illegible] Depósito directo de fábrica. [illegible] lazar, Avenida Sara[illegible] 2783, esquina Libertad.

EL ZURCIDOR Jap[illegible] composturas finas, [illegible] 242, teléfono 86087.

PALABRAS CRUZADAS

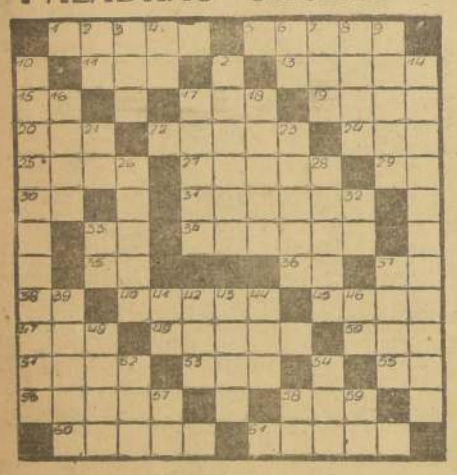

HORIZONTALES

1.—Relativo a la pena o al castigo
5.—Relativo a las venas
11.—Hermana religiosa
13.—Fécula comestible extraída de los tubérculos del matrión
15.—48
17.—Terminación, final
19.—Tuve miedo
20.—Movimiento convulsivo habitual
22.—Geliciano por común, trivial
24.—Gran extensión de agua salada
25.—Poét. Bastante
27.—Adelanten sobre el agua moviendo ciertas partes del cuerpo
29.—Bajo, debajo de
30.—Negación
31.—Grano, relativo a la grana
33.—Prefijo que indica negación
34.—Prov. de la antigua Francia, cap. Nancy, reunida con Francia en 1760
35.—Se dirige hacia
36.—Seguro servidor
37.—El 5 y el 100 en números romanos
38.—Sol entre los antiguos egipcios
40.—Perteneciente a un lugar
45.—Aupan
47.—Enojo
49.—Vértice de una montaña (pl.)
50.—Río del Asia, afluente del lago Balkach
51.—Nombre de mujer
53.—Río de Suiza que pasa por Berna
55.—Dos vocales
56.—(Nicolás). Mariscal de Francia que decidió la suerte de la batalla de Austerlitz (1769-1851)
58.—Adverbio de cantidad
60.—Flecha
61.—Propiedad inmueble

VERTICALES

2.—Serie
3.—Forma del pronom. de 1a. persona plural
4.—Terminación de infinitivo
6.—Inflexión del verbo ser
7.—Abreviatura de natural
8.(Leandro N.) Abogado y político argentino (1835-1896)
9.—Letra que se pone a los emblemas (pl.)
10.—Reparto de riveras (pl.)
12.—Persona muerta, difunto
14.—Arte de preparar explosivos y juegos de artificio (pl.)
16.—Llano, sin ondulaciones
17.—Farol grande
18.—Punto opuesto al cenit
21.—Signo del calcio
23.—Venez. Capirotazos, golpes
26.—Que presenta zonas o fajas transversales coloreadas
28.—Tela de algodón
32.—Artículo determinado
33.—4
37.—Gobernador de una provincia turca
39.—Antiguos antepasados de la familia indoeuropea o aria
41.—Palabra del dialecto provenzal que significa afirmación
42.—Abreviat. de compañía
43.—(Manuel) Virrey del Perú de 1702 a 1776
44.—Dios del hogar
46.—Letra griega
48.—Ciudad de Tigré (Etiopía)
52.—Interj. para animar
54.—Apócope de tanto
57.—Doble consonante
58.—Nota musical
59.—Iniciales de sin cargo

RESULTADO DEL PUZZLE

MONICA LA DETECTIVE

CICUTA POR LINO PAL

RAMONA POR JORGE PALA

...LE ORQUESTA EN EL TORNEO DE BAILE.— La pre... de la prestigiosa orquesta de "Los Peniques" en la rueda ...al del Campeonato de Baile, que se llevará a cabo hoy ...e en las funciones vermuth y nocturna del Caupolicán, ...un especial aliciente a estas reuniones que tanto interés ...despertando en la juventud santiaguina. Las parejas de ...s provincias inscritas para la nueva competencia, se mos... ayer llenas de optimismo y esperan anotarse las mejores ...aciones. Un desfile artístico en el que participarán figuras ...n cartel, como el actor cómico argentino Coco Martínez y ...Junto Los Flamingos, matizará el espectáculo con actos ... de humorismo y excentricidades musicales.

Aunque no se cree "sexy" ni con dotes de Don Juan, William Holden recibe muchas ofertas de matrimonio

Actualmense está grabando discos con viejas canciones

ROMA, 24 (ANSA).— William Holden, el popular actor hollywoodense, se encuentra en la capital italiana desde hace algunos días para grabar una serie de discos en los que canta acompañado por una orquesta romana. Partirá en breve para Sudáfrica, donde pasará sus vacaciones. A su regreso volverá a permanecer algunos días en Roma para completar la labor comenzada.

No es la primera vez que el actor hace una incursión en este campo. Hace un año grabó un disco en microsurco en los Estados Unidos con un éxito sensacional. El disco contiene viejas canciones ya "explotadas" por intérpretes profesionales, como por ejemplo, "Smile", de Charlie Chaplin, y "Too young", que fuera uno de los mayores éxitos de Nat King Cole.

CANTA DESDE NIÑO. — La casi nueva actividad de William Holden representa una vuelta al pasado. En efecto, antes de iniciar su carrera cinematográfica en la Meca del Cine, el actor participó en numerosos espectáculos para las Fuerzas Armadas, como cantante y presentador. Cuando era apenas un muchachito cantaba en el coro de la iglesia en su aldea de Illinois y, de haber seguido los consejos de su madre, habría emprendido la carrera del cancionista. "En cambio —confiesa William Holden— seguí los consejos de mi profesor de inglés y me anoté en un curso de artes dramático en Pasadena. Fui un hombre afortunado, ya que conseguir enseguida que me anotara el director Mamoulian y me ofreciera el papel principal en la cinta "Golden boy" ("El muchacho de oro"), pero luego tuve que aguardar otros veinte años para alcanzar la notoriedad. En ese lapso muchas veces recordé con añoranza los consejos de mi madre".

GLORIA Y FORTUNA.- Ahora Holden es un hombre rico y contento.

A los cuarenta años de edad es un hombre que ha hecho carrera y fortuna. En el espacio de unos cinco años interpretó papeles muy importantes o protagónicos en "El ocaso de una vida", "Sabrina", "La que volvió por su amor", "Los puentes de Toko-ri", "El amor es algo maravilloso", "Pic-nic", "La llave" y el "El puente sobre el río Kwai".

GALAN CODICIADO. — William Holden recibe miles de cartas de sus admiradoras, y muchas ofertas de matrimonio por año, a las que contesta invariablemente, diciendo: "Cuando yo era joven era feo. También lo soy ahora. Ni siquiera soy "sexy" y estoy convencido que no se puede de pronto pasar a ser un Don Juan. Creo que mi presente "hechizo" se debe a mis cuarenta años, mis arrugas y mis canas".

WILLIAM HOLDEN

NOTICIAS DE MEXICO

DOS ACTORES, Quintín Bulnes y Ramón Bugarini, se lanzan por los caminos de la producción con "Un delito en Copacabana", que piensan poder coproducir con Brasil.

LISTA para su estreno en unos días más "Nazarín" que dirigió Luis Buñuel, ahora trabajando en los últimos detalles del guión de "La fiebre sube al pao", coproducción francesa-mexicana.

Kitty de Hoyos sigue en Los Angeles, donde fue sometida a una intervención quirúrgica, su señora madre.

—oOo—

En representación de los actores mexicanos Víctor Junco, asistió a la celebración del veinticinco aniversario de la fundación de la Asociación de Artistas Cubanos, entre cuyos fundadores figuró el querido Arturo Soto Rangel.

—oOo—

Realmente son cuatro Reinas de Belleza, las que alternan en "POKER DE REINAS", que dirige el inquieto Benito Alazraki, para Mamo Calderón. Los nombres: Christiane Martell, Elvira Quintana, Flor Silvestre y Mapyta Cortés.

—oOo—

Nada de romance, simplemente amistad y compañerismo es lo que existe entre la guapota Rosa Carmina y el otofial César Romero, que alternan con Lilia Prado y otras bellezas, en el rodaje de "MIS SECRETARIAS PRIVADAS".

—oOo—

Satisfacción en el cine, por la designación del Lic. Luis Echeverría, amigo de la industria, como Sub-Secretario de Gobernación.

JUNTO DE ARTE TIPICO PERUANO PRESENTA MAÑANA EN EL SATCH

...ma lunes se presenta en ...tro Satch, en funciones ...mouth y noche a bene-

FOLKLORICO ...L GOYESCAS

...ESCAS está presentando ...tres show diarios, a unos ...os representantes de los ...s de nuestra tierra, ellos ...Los Puentealtinos", trío ...o por jóvenes muchachos ...s de divulgar nuestro ...a. Acompañan a Alina ...y se les puede aplaudir ...ora del té, comida y boi...to a Alfredo del Sante, ...racia, Lucho Navarro y ...el de Tino Amigo.

ficio del Ropero del Pueblo, "El Centro Quugo de Arte Peruano", que trae la representación oficial de la dirección de cultura, arqueología e historia del Ministerio de Educación Pública, de la hermana república del Perú, institución que ha sido invitada por la Universidad de Concepción durante la 5.a Escuela de Verano, que se ha llevado a efecto en estos días, habiendo realizado tres presentaciones en dicha ciudad. La delegación folklórica está formada por 22 personas, entre cuerpo directivo, orquesta típica y cuerpo coreográfico, tiene en repertorio más de 40 danzas y canciones del folklore de la sierra peruana. Trae una diversidad de hermosos trajes típicos, y escenografías que reflejan los paisajes de la Sierra Sur peruana. La mayoría de sus canciones van expresadas en (quechua), lengua que se encuentra en uso. La orquesta típica está compuestas de quenas, pututus, arpa indígena, pampapiano, bombo y tamboril.

PELICULAS

"TU HIJO DEBE NACER".— Marga López, Enrique Rambal, Carlos Baena y Víctor Junco son los principales protagonistas de la película dramática de los Estudios Pel Mex, intitulada "Tu Hijo debe Nacer", cuyo estreno se anuncia para fecha próxima.

—.—

"ESTA TIERRA CRUEL". — El cine Real anuncia para el martes el estreno de la producción en Technirama y technicolor, intitulada "Esta Tierra Cruel".

El film fue dirigido por René Clement y en su reparto figuran Silvana Mangano, Anthony Perkins, Richard Conte, Yvonne Sanson, y Jovan Fleet. "Esta Tierra Cruel" es un recio drama de violentas alternativas.

—.—

"ESTA NOCHE VUELAN LAS FALDAS".— El cine Lido renovará su cartelera el martes con el estreno del film del sello "Filmunión" que lleva por título "Esta Noche Vuelan las Faldas", que tiene como base argumental los entretelones de las más bellas casas de modelos de París.

—.—

"LOCURAS DE VACACIONES".— El cine Central anuncia para pronto el estreno de "Locuras de Vacaciones". En el curso de la acción de este film se escuchan dos canciones de Xavier Cugat, cantadas por Abbe Lane, la famosa reina del Cha Cha Chá, convertida en Italia en una de las más exitosas actrices de comedia, por su simpatía y la sugestión de sus encantos.

—.—

"DESNUDATE LUCRECIA". —El cine Continental estrenará mañana la película rodada en los Estudios Mexicanos y que lleva por título "Desnúdate Lucrecia".

Esta cinta está basada en la obra teatral del autor chileno Julio Asmussen "Aló, aló, número equivocado", estrenada en nuestro medio con singular éxito.

La producción fílmica tiene como figura central a la estrella Silvia Pinal quien en esta muestra aparece secundada por Gustavo Rojo, Lucy Gallardo y Domingo Soler.

Nunca se reirá tanto, como con "Locuras de Vacaciones"

La más divertida, la más alegre, la más provocativa comedia italiana se conocerá el martes en el Central. Se trata de "LOCURAS DE VACACIONES", película dirigida por Luigi Zampa, que muestra la vida en un hotel de recreo, durante la temporada de veraneo.

La insinuante y picaresca Abbe Lane —mujer de Xavier Cugat— da a conocer sus notables condiciones de comediante, al encarnar a una mujer, que busca en sus vacaciones algún "pasatiempo" agradable. En los otros papeles se lucen Vittorio de Sicca, Giovanna Ralli y Maurizio Arena.

TEATROS, CINES Y ROTATIVOS

...NES PARA MENORES DE 15 AÑOS

...AR.— 15 horas: Guerri... del terror y Selección de ...

...ALADA.— 10.45 horas: ...al de Popeye y Gaspa...erie y Dibujos en colo...

...RNIA. — 11 horas: ...o que me quieras, Noti... y agregados.

...NTAL.— 15.45 horas: ...rio El Gladiador y noti...

...— 11 horas: La guerra ...a del Mayor Benson y ...rio.

...— 15 horas: Un rey en ...York y Selección de ...

...LAS.— 15 horas: San...ciola y Selección de cor...

...STILLO.— 14.30 horas: ...nos del cielo y Entre ...todo vale.

...— 11 horas: Cortos ...ivos, Cómicas, Noticiario ...ción de cortos.

...NDIE.— 14.45 horas: ...a inmortal y Selección ...tos.

...TE.— 14.45 horas: Gue...s del terror y Selección ...tos.

...VALDIVIA.— 15 horas: ...o el amor es poesía y ...ión de cortos.

...A.— 15 horas: Cuando ...or es poesía y Selección ...tos.

TEATROS

(30178).— 17, 21.30 y ...horas: Cía. de Revistas ...Rum-Rum.

PETIT REX (31143).— 19 y 22 horas: Cía. Silvia Oxman-Alejandro Flores en "El champagne tuvo la culpa".

CINES

MATINEE, TARDE Y NOCHE

ASTOR (392112).— 15, 18.45 y 22 horas: La bella de Roma.
ALCAZAR (80122).— 18 y 21.30 horas: Corazón profanado y Bandido.
BANDERA (89111).— 14, 16.15, 18.45 y 22 horas: Siete truenos.
CENTRAL (33555).— 15, 19 y 21.45 horas: Mi hijo Nerón.
CERVANTES (381894).— 15, 18, 20.15 y 22.30 horas: La diosa.
CALIFORNIA (498061).— 19 y 22 horas: El tesoro del ahorcado.
DANTE (494359).— 15.30, 18.30 y 22 horas: Siete truenos.
DUCAL (35375).— 15, 18.45 y 22 horas: La vuelta al mundo en 80 días.
EGAÑA (Los Guindos 5).— 18 y 21.45 horas: Una parisién y Un rey en Nueva York.
HUELEN (31603). — 14, 16.30, 19 y 22 horas: Tiempo sin piedad.
IMPERIO (397960).— 15.15, 19.10 y 22 horas: Padres solteros.
KING (32838).— 14, 16.15, 19 y 22 horas: El último cuplé.
LAS LILAS (43116).— 18.45 y 22 horas: Alarido de sangre.
LO CASTILLO (481981).— 19 y 22 horas: Sayonara.
LIDO (34366).— 15 horas: Sisi. 19 y 22 horas: La más linda vedette.
METRO (83361).— 15, 18.30 y 21.30 horas: El tesoro del ahorcado.
NORMANDIE (97749).— 17.45 y 21.30 horas: Picnic y Melodía inmortal.
NILO (391201).— 15.30, 19 y 22 horas: Ella y agregados.
ORIENTE (41345).— 18.30 y 22.15 horas: Rencor implacable.
PLAZA (84714).— 14, 16, 18.45 y 22 horas: Los cuadernos del Mayor Thompson.
PACIFICO (62921).— 14, 16, 18.45 y 22 horas Codicia.
P. DE VALDIVIA (42948).— 18.30 y 22 horas: Cuando el amor es poesía.
REAL (65555).— 14, 16.15, 18.45 y 22 horas: Alas rebeldes.
REX (31144).— 15, 18.30 y 22 horas: Vértigo.
REGINA (36097).— 18.30 y 22 horas: Cuando el amor es poesía.
SANTA LUCIA (34718).— 14, 16, 18.45 y 22 horas: Mi hijo Nerón.
WINDSOR (89761).— 15, 18.45 y 22 horas: El vivo del escuadrón.

CINES ROTATIVOS

ALAMEDA (91254).— 13 horas: El rey de los payasos y Las 7 colinas de Roma.
ALHAMBRA (90527).— 14 horas: El pistolero invencible, La mujer que no tuvo infancia y Tú y la mentira.
ALMAGRO (83425).— La bestia de la montaña y Policías y ladrones.
AMERICA (52443).— 14 horas: Tal para cual, Doña Bárbara y Los muchachos de antes no usaban gomina.
ANDES (43811).— 14 horas: Mañana lloraré y Festival de Tom y Jerry.
APOLO (52693).— 14 horas: Me llamaron asesino, Siete hombres furiosos y Furia africana.
AUDITORIUM (84688).— 11 horas: Algo para recordar y agregados.
AVENIDA MATTA (51455).— 14 horas: El hombre de las mil caras, Su único deseo y El marido de su mujer.
BALMACEDA (83768).— 14 horas: Qué clase de niño y Mister rock and roll.
BAQUEDANO (31787).— 14 horas: Tormenta en el paraíso y Tiempo de vivir y tiempo de morir.
BLANCO ENCALADA (31787).— 14 horas: Tal para cual, Amantes del desierto y La orgullosa y el libertino.
CAPITOL (89581).— 14 horas: Tal para cual, El corcel blanco y Los amantes del desierto.
CARRERA (86685).— 14 horas: Emboscada salvaje y Tumulto en Tokio.
CITY (66687).— 11 horas: Rebelión en el presidio.
CINELANDIA (67532).— 13 horas: El superfiaco y agregados.
CINE SUR (61524).— 14 horas: Las aventuras de Marco Polo y Rayito de sol.
CONTINENTAL (60735). — 14 horas: Escuela para suegras.
COLON (90577).— 14 horas: Sed de matar, La pandilla del soborno y Vida y música de Beny Goodman.
CHILE (60728).— 14 horas: Doña Bárbara, El corcel blanco y Los muchachos de antes no usaban gomina.
EL SALTO (El Salto 3202).—14 horas: Mal de amores, El casino de la muerte y Noche sangrienta.
ESMERALDA (64303).— 14 horas: El príncipe y la corista y 15 Balas.
FLORIDA (34289).— 14 horas: El americano tranquilo.
GRAN AVENIDA (52163).— 14 horas: Quince balas y El príncipe y la corista.
HOLLYWOOD (42390).— 13 horas: Rodan y La raza incansable.
IDEAL CINEMA (92188).— 14 horas: Las minas del rey Salomón, Prisionero del rock and roll y Festival de Popeye y Gasparín.
ITALIA (41883).— 14 horas: Nana y El tiburón y los pequeños peces.
LIBERTAD (371627).— 14 horas: El príncipe negro y Wichita.
LIRA (52181).— 15 horas: Mal de amores, El secreto de Detroit y Doña Diabla.
LAUTARO (Carmen Mena 668). 15 horas: Escorpión negro, Detective y Piedra de escándalo.
MODERNO (Ex Lo Ovalle). — 15 horas: Escorpión negro, Detective y Piedra de escándalo.
MAIPO (95050).— 14 horas: Un viaje a la preshistoria y Vamos al circo.
MISTRAL (63994).— 13 horas: El rey de los payasos y Las siete colinas de Roma.
MAYO (392078).— 11 horas: La sombra maligna y agregados.
MIAMI (85815).— 11 horas: Juventud indomable y Jamboree.
MARCONI (42867).— 13 horas: Rodan y Raza incansable.
MINERVA (91464).— 13 horas: Sadko el intrépido y Honoria la amante del Bárbaro.
MIRAFLORES (36909).— 14 horas: Amantes cautivos del Amazonas y El fugitivo.
MONUMENTAL (91555). — 14 horas: Las minas del Rey Salomón, Sombras del mal y A prueba de balas.
SAN MARTIN (35357).— 13 horas: Música en la noche y agregados.
SANTIAGO (32888).— 13.15 horas: La doncella de piedra.
SEPTIEMBRE (94321).— 14 horas: Un viaje a la prehistoria y vamos al circo.
SAN ANTONIO (33805).— 11 horas: La reina del streaptease y agregados.
SAN MIGUEL (51262).— 14 horas: Los amantes del desierto y Tal para cual.
SAO PAULO (397946).— 11 horas: Pacto de sangre.
SANTA ROSA (53946).— 15 horas: Secretos de Detroit, Mal de amores y Doña diabla.
PORTUGAL (34816).— 14 horas: La Feria de San Marcos, Pulgarcito.
PALMILLA.— 15.30 horas: La casa de los números y Fuego verde.
PALACE OVALLE (U. Uretaiquique).— 15 horas: Escorpión negro, Detective y Piedra de escándalo.
RITZ (61458).— 14 horas: El americano tranquilo.
RIVIERA (36093).— 13 horas: Serenata y Consejo de guerra.
RECOLETA (63874).— 14 horas: Sombras del mal, Rescate y Amantes del desierto.
REPUBLICA (93613). — 14.30 horas: Prisionero del rock and roll, Siempre hay un día feliz.
RIALTO (41667).— 13 horas: Las defensoras y Pecado imperdonable.
ROXY (80809) — 11 horas: La garra del crimen y La hija del terror.
ROMA (67258).— 14 horas: Emboscada salvaje y Tumulto en Tokio.
RIO (33556).— 11 horas: Alma de mi alma.
SAN MARTIN (35357).— 13 horas: Música en la noche y agregados.
SANTIAGO (32888).— 13.15 horas: La doncella de piedra.
SEPTIEMBRE (94321).— 14 horas: Un viaje a la prehistoria y vamos al circo.
SAN ANTONIO (33805).— 11 horas: La reina del streaptease y agregados.
SAN MIGUEL (51262).— 14 horas: Los amantes del desierto y Tal para cual.
SAO PAULO (397946).— 11 horas: Pacto de sangre.
SANTA ROSA (53946).— 15 horas: Secretos de Detroit, Mal de amores y Doña diabla.
TOESCA (63289).— 11 horas: Carnegie Hall.
TIVOLI (30611).— 11 horas: El que se fue y agregados.
VALENCIA (370288).— 14 horas: Sombras del mal, Rescate y Amantes del desierto.
VENECIA (89336).— Qué picaras mujeres y Pasiones sin freno.
VIENA (F. Vivaceta 3070).— 14 horas: El gato sin botas, Odongo y Fuego en sus labios.
VICTORIA (30021).— 13.30 horas: Por quien doblan las campanas.
VERDI (Plaza Zañartu).— 14 horas: La bestia de la montaña y Policías y ladrones.
YORK (66687).— 11 horas: Los depravados.

CINES COMUNALES

CERVANTES (San Antonio). — 14 horas: El tiburón y los pequeños peces y 18 años.
MAIPU.— 15 horas: Policías y ladrones y Las tres noches de Eva.
MUNICIPAL (San Bernardo).— 13.30 horas: El príncipe negro, Animo doctor y Mogambo. 18 horas: La mujer marcada Animo doctor.
NACIONAL (Puente Alto).— 14 horas: La Feria de San Marcos y Este es mi reino.
PLAZA (Puente Alto).— 14 horas: Desafío al miedo y Ole, doctor.
SANTIAGO (312, San Bernardo).— Nací para tí, Aguas profundas y Noticiario.
TALAGANTE. — 13.45 horas: Los piratas del río, Los jóvenes no lloran y El hombre del espacio. 18 y 21.30 horas: El puente sobre el río Kwai.

ULTIMA PAGINA DE ESTA EDICION
Edición de 20 páginas.— Precio: $ 50.—

LA NACION

DOMINGO 1.o de FEBRERO
SANTIAGO DE CHILE

Muchacha de 19 años se volvió loca por tomar píldoras para dormir

A LOS 15 AÑOS, CUANDO TERMINO SUS ESTUDIOS, ALGUIEN LE DIJO QUE ERA "GORDITA" Y EMPEZO A TOMAR UNAS GRAGEAS QUE LE VENDIAN EN LA BOTICA SIN RECETA

LONDRES (ANSA). — Ann Irene Curtis, una muchacha de 19 años, de South Harrow, Middlesex, a quien parecía sonreír la vida gracias a sus dotes de inteligencia y belleza, fue internada urgentemente en una clínica para alienados mentales a raíz de los daños ocasionados en su psiquis por una cura para adelgazar que venía haciéndose desde hacía 4 años. La joven ingería unas pildoritas que provocaron molestias nerviosas al cabo de poco tiempo y en los últimos meses verdaderos síntomas de paranoía.

La muchacha debía aparecer ante la Justicia de Menores y responder a las acusaciones de su hermanito menor. Este asegura que Ann Irene le robó sus ahorros que él pensaba utilizar para comprar un nuevo vagón para añadir a su trencito eléctrico.

El niño, Robert, hizo la denuncia sin decir nada a su madre.

ERA GORDITA

En los Tribunales, la enfermedad de la muchacha se hizo evidente. Ann Irene se abalanzó sobre su hermano, dijo insolencias a la Presidenta del Tribunal de Menores y debió ser inmovilizada por la policía antes de que pegara a la señora Buys. Luego perdió el conocimiento y fue conducida a una clínica cercana.

Su madre, enterada de lo que había pasado por la señora Buys, fue a la Justicia y a los médicos la explicación. A los 15 años de edad, la joven, terminados sus estudios obligatorios, quiso emplearse en una peluquería. "Era gordita" en ese período —dijo su madre— y alguien debió decírselo. Pocos meses después la sorprendí ingiriendo pildoritas. Me explicó que las había comprado en la farmacia y que servían para adelgazar. Pensé que debían ser inofensivas, ya que las expendían sin receta".

ENFERMA Y LADRONA

La Sra. Curtis dijo luego que su hija comenzó efectivamente a adelgazar, pero también a padecer de dolores de cabeza e insomnio.

"Tenía arranques de ira y longos períodos de letargo —explicó—, nunca pude comprender qué le pasaba. Perdía sus empleos porque se portaba mal y terminó por no encontrar más trabajo. Al no cobrar un sueldo fijo, le faltó dinero para comprarse las pildoritas que, mientras tanto, se habían transformado en una verdadera obsesión. Empezaron a faltar en casa pequeñas sumas de dinero".

Ahora Ann Irene Curtis se encuentra en la clínica de enfermedades mentales de Shenley, como paciente voluntaria.

—Logré convencerla —dijo la señora Curtis— y seguirá cursos de reeducación nerviosa. Evidentemente esas píldoras fueron un veneno para mi hija".

Naturalmente las autoridades están investigando la composición y efectos de las píldoras adelgazantes, que fueron retiradas de la circulación en las farmacias inglesas.

☆ ★ ☆ ★ ☆ ★ ★ ☆ ★ ☆ ★ ☆ ☆ ★ ☆ ★ ☆ ★ ☆ ★ ☆ ★ ☆ ★ ☆ ★ ☆ ★ ☆ ★ ☆ ★

Colegiala rusa fue acusada del delito de "elegancia excesiva"

LARISSA IVANOVNA LLEVABA EL PELO CORTO, USABA FALDAS ESTRECHAS Y SE PINTABA

LE QUITARON LA SUBVENCION PARA SUS ESTUDIOS Y ES POSIBLE QUE LA EXPULSEN

LOS ESTUDIANTES LA DEFIENDEN: "NO ES UN CRIMEN LO QUE HIZO LARISSA"

BELGRADO. — (Prensa Intercontinental). — Los bolcheviques puros coinciden con ciertos beatos en la mogigatería. Por motivos diferentes, pero con la misma estrechez de espíritu, confunden la verdadera moralidad, que es una cosa muy respetable, con las pequeñas libertades inofensivas de la coquetería juvenil. Hay una especie de tartufismo comunista que no es más simpático que el otro. Y coinciden ambos en fijar más su atención en lo exterior que en lo interior, y en ver la paja en el ojo ajeno y no la viga en el propio.

¿Una muchacha estudiante soviética puede llevar el pelo corto, maquillarse y vestir trajes un poco llamativos sin atentar por ello contra la moral pública? He aquí la extraña pregunta que acaba de plantearse en la Rusia del señor K. De la respuesta que se le dé, depende la suerte de Larissa Ivanovna, alumna del Instituto Alma-Alta de Moscú, acusada en el paraíso soviético de... "elegancia excesiva".

Como consecuencia de ese "delito" se le ha suprimido la subvención para sus estudios, se la ha borrado de la lista de las juventudes comunistas, y ha lanzado sobre ella su excomunión el director del referido centro de enseñanza, que debe de ser un tartufo rojo de los que hemos hablado hace un momento. Todo eso provisionalmente, pues planean sobre la infeliz penas más graves, como la total expulsión del Instituto y de la jurisdicción universitaria.

SUS PECADOS

"Sus faldas estrechas, su afición al baile, su alegre manera de producirse no convienen a un miembro de las juventudes comunistas" —ha decretado el señor Iskakof, que es director tartufillo—, y añade, curándose en salud ante una posible objeción del sentido común: "Ser una buena alumna —por lo visto Larissa Ivanovna lo es— no constituye una excusa para semejantes excesos".

Algunos compañeros de Larissa, y otras dos muchachas acusadas de los mismos "excesos" que ella, aunque con menor virulencia, han dirigido una carta de protesta a las autoridades universitarias, y como consecuencia de todo esto se ha promovido un gran revuelo, con amplia resonancia en las columnas de varios periódicos y principalmente de la "Konisomolskaya Pravda", órgano de las juventudes comunistas. Como es natural, este periódico se ha puesto al lado de la "culpable", después de que uno de los redactores de la publicación hubo celebrado una entrevista con la chica y determinado la magnitud de sus pecados.

"Cierto que sus faldas son estrechas y que lleva los cabellos muy cortos —concede el periódico—, pero eso ¿qué importancia tiene? Ni tampoco es ningún crimen que a una estudiante le guste el baile, sobre todo si ello no le impide estudiar en debida forma y con provecho. Después de todo, hay que hacerse cargo de que los alumnos de los institutos son jóvenes de dieciséis a dieciocho años y no varones y mujeres de sesenta a setenta".

Es el sentido común mismo el que habla en el periódico de las juventudes. Pero, con todo, la suerte de Larissa está en suspenso, y aunque en definitiva no se la llegue a expulsar ni a tomar ninguna determinación grave contra ella, basta lo que ya se ha hecho, y basta que el "problema" haya podido plantearse para que todo el mundo adv[illegible] en punto a gazm[illegible] los señores mosco[illegible] dan tiro y raya a [illegible] moños de la otra b[illegible] majaderos, los u[illegible] los otros.

¡Chao, Anne, buen viaje!

¡Y QUE SE DIVIERTA!—A Anne Heywood le seduce el azul del Medi[illegible] y cada vez que puede, deja el gris Londres y corre a tostarse al sol, [illegible] mar. Hela ahí feliz con su traje de baño (solera) de color damasco y am[illegible] encaje del mismo color. Los shorts son también amarillos. Se despide [illegible] otros. ¡Buen viaje, Anne! (Foto Rank).

Dramático testimonio de la tiranía de Batista

¡TORTURADA!— Ester Lina Milanés, de 50 años, profesora de inglés, fue salvajemente torturada por el capitán Emiliano Sosa en mayo de 1958. Después fueron amenazados de muerte ella y sus parientes si intentaban denunciar las atrocidades cometidas con ella. La reacción pública fue tan violenta que Batista ordenó restablecer la censura de prensa.

EXPEDICION DE CORINTHIA.— Un grupo de rebeldes que siguió a Calixto Sánchez al interior de Cuba y buscó refugio en las montañas de Sierra Crista tuvo que rendirse, privado de alimentos y agua. El coronel Fermin Cowley los hizo prisioneros de guerra, luego los mató y arrastró sus cuerpos por las calles de Holguín. El coronel Cowley fue fusilado por los rebeldes.

INSTRUMENTOS DE TORTURA.— Una extensa [illegible] de instrumentos de tortura se encontró en el [illegible] de policía de Santa Clara, en donde muchos fue[illegible] sinados por la sospecha de ser contrarios a Ba[illegible] jefe de policía, coronel Cornelio Rojas, fue ejec[illegible]

DENTRO DE SU AUTO.— Este joven fue muerto de un tiro dentro de su auto. Había hecho pública su disconformidad con el régimen de terror de Batista.

¡ASI ATRAVESABAN LOS OJOS!— Este instrumento se usaba para atravesar los ojos de los que conspiraban contra Batista. Muchos, cientos de cubanos, quedaron ciegos.

ANTES DE LA CAIDA del dictador Fulgencio Ba[illegible] mundo estaba en tinieblas acerca de la verdadera di[illegible] de la tragedia que vivía el pueblo cubano. Se sabía [illegible] tiranía pesaba atrozmente sobre la población de la [illegible] antillana, pero nadie hubiera imaginado la orgía de [illegible] —no superada en la América morena— a que se ha[illegible] tregado, desde hacía años, los esbirros del régimen [illegible] la creciente rebelión capitaneada por el líder Fidel [illegible] su heroico Movimiento 26 de Julio. Sin embargo, [illegible] déspota y ser libertada la patria de Martí de su odio[illegible] han salido a la luz pública los testimonios irrefutable[illegible] sadismo que no sólo mató, sino que torturó bárbara[illegible] hombres, mujeres y niños, sin pensar que llegaría [illegible] sus hazañas serían conocidas por el mundo entero.

Los documentos gráficos que publicamos, y que [illegible] den a una vasta y trágica serie —especie de friso so[illegible] la vida de un pueblo—, tienen una increíble historia [illegible] tra hasta qué extremos se desnaturalizaron y deg[illegible] mente y el espíritu de los sicarios de esta triste tiranía. [illegible] bría imaginado que los propios verdugos fotografiaser[illegible] menes, pero la verdad es que así ocurría en la Cuba [illegible] tista. Para hacer méritos ante sus jefes inmediatos, [illegible] cos que hoy enfrentan la justicia revolucionaria, los [illegible] cían tomar películas de sus depredaciones y tropel[illegible] fin de que los todopoderosos del régimen los elevara[illegible] go y prebendas. Así ha sido posible comprobar, en [illegible] nados casos, que mientras más arreciaban los cr[illegible] desafueros de algún verdugo, más honores y grados [illegible] bre sus hombros.

Pero frente al testimonio dejado por la misma [illegible] el mundo ya sabe a que atenerse frente a ésta, y se[illegible] necerán ciegos aquellos a quienes Cristo apostrofó [illegible] la frase inolvidable: "Tienen ojos y no ven".