LA NACION

Santiago, Lunes 20 de Marzo de 1972

Año LV Nº 19.823

SEMANA	PRECIO:	DOMINGO	PRECIO:
Provincia Santiago:	E° 2,30	Provincia Santiago	E° 3,00
Otras Provincias:	E° 2,50	Otras Provincias:	E° 3,20

GORDO DE LA LOTERIA: 21243

COLO COLO "PICO DE ATRAS", VENCIO A ANTOFAGASTA

El cuadro albo siempre estuvo en desventaja y al final consiguió el gol del triunfo. Valdés, gran figura del conjunto popular. Autor de tres goles.

CON MUCHA GENTE ATRAS SE DEFENDIO EL CUADRO NORTINO de Antofagasta — Portuario, impidiendo la entrada de Beyruth y de Ahumada. A la cantidad, agregó calidad el block defensivo nortino, con dos zagueros centros, Villalón y Hernández, de excelente rendimiento. En el grabado, Zazalli está atento, rechaza de cabeza Villalón, Beyruth salta con Velasco. Una nota gráfica que es un acierto de Oscar Rosales para mostrar la vivacidad que tuvo el cotejo, que dio como ganador a Colo Colo 4 - 3, sobre Antofagasta.

RESULTADOS DEL FUTBOL

U. CATOLICA	1	UNION ESPAÑOLA	0
COLO COLO	4	ANTOFAGASTA	3
RANGERS	2	U. DE CHILE	1
MAGALLANES	4	WANDERERS	1
O'HIGGINS	3	LOTA SCHWAGER	0
SERENA	1	EVERTON	0
NAVAL	3	GREEN CROSS	2
CONCEPCION	4	UNION CALERA	1

Luchando cayó Unión San Felipe ante Alianza de Lima. En la nota gráfica, Juan Olivares alcanza a rechazar de puño. (Radiofoto UPI).

INOBJETABLE TRIUNFO DE CHILE

Corrido sobre la red, ataca Luis Alberto Olmedo, valor experimentado del tenis peruano. Atrás, atentos y muy confiados en sus medios, esperan los doblistas chilenos Jaime Pinto y Belus Prajoux, quienes ganaron el match en tres sets de cuenta muy clara: 6\1, 6\2 y 6\0.

DESDE LA "CAPITAL" DE LA NATACION...

Por Tano Bertolone enviado especial. Gentileza LAN—CHILE

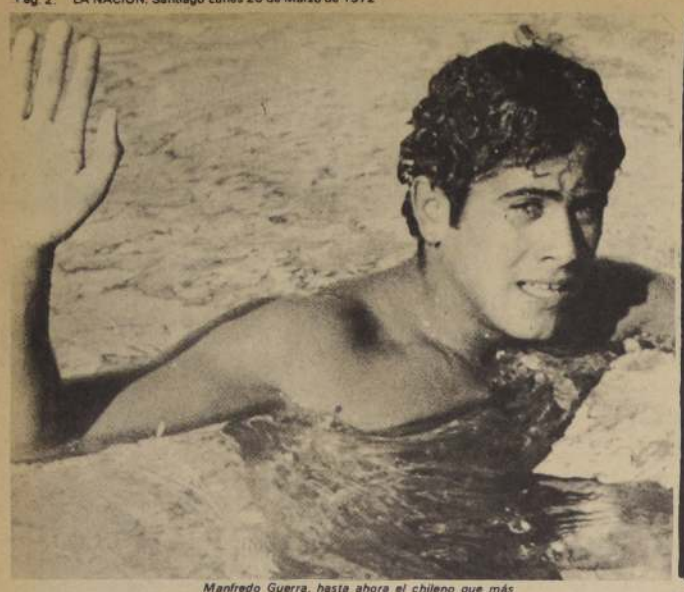

Manfredo Guerra, hasta ahora el chileno que más ha rendido. El pechista ha hecho trizas varios records nacionales.

Y en los nuestros...:

MANFREDO GUERRA CONTINUA BAJANDO SU PROPIO RECORD

- En 2.42,5 dejó los 200 metros pecho
- Emilio Zaror, por su parte, con 2.10,9 superó con mucho la marca que para los 200 libres mantenía Juan Luis Jurado

Y los chilenos continúan superando sus actuaciones a nivel nacional: en las series para la Cuarta Fecha se demostró que el equipo puede y llegará sin dudas a un excelente nivel.

En una sola especialidad, los 200 metros pecho, los nadadores nacionales lograron un nuevo record y una marca por debajo de el crono anterior. Manfredo Guerra mejoró su propia marca estableciendo 2.42,5 la anterior era 2.49,9, y Eduardo Passi logró marcar 2.49,5. Con este tiempo el excelente pechista nacional logra su segunda clasificación en lo que va corrido del torneo, aun cuando difícilmente Manfredo Guerra puede entrar en las finales y, según la tabla, debería llegar sexto.

El otro record chileno, y de excelente factura, fue logrado por Emilio Zaror en las series de clasificación para los 200 metros estilo libre, en donde llegó quinto con un tiempo de 2.10,9, superando con mucho la marca que mantenía hace más de un año Juan Luis Jurado y que era de 2.13,2.

La actuación de Zaror confirma las esperanzas depositadas en el por los técnicos nacionales y supera aún las expectativas del propio nadador, quien esperaba cronometrar sólo 2.12.

Con respecto a los otros dos representantes que participaron en esta jornada eliminatoria, Alejandro Díaz y Gabriel Ferrer, nada podemos agregar. Díaz consiguió superar su propia marca para los 100 metros espalda en un sólo segundo, cronometraje que deja la prueba con un tiempo de 1.12.1, y Gabriel Ferrer, por su parte, nadó muy por debajo de su propio tiempo. Su mejor marca es de 2.18,9 y en esta oportunidad sólo pudo cronometrar 2.23,2. La única justificación en esta oportunidad sería que le correspondió eliminarse con Delgado, el campeón ecuatoriano, y ella, naturalmente, no tendría ninguna validez.

LA "POSTA"

Pero donde indudablemente se notó la superación de nuestros nadadores fue en la posta 4 por 200 metros libres, disputada al cierre de la tercera fecha del Campeonato.

En esta oportunidad, y midiéndose con los ases brasileros y ecuatorianos, lograron establecer un nuevo record chileno marcando 9.08,2.

Los integrantes: Eduardo Passi, Mateo Ferrer y Emilio Zaror, mantuvieron un ritmo parejo y sólo Gabriel Ferrer nadó por debajo de su propio tiempo, marcando 2.19,9 (su marca es 2.18,9) y los otros tres mejoraron, en cambio, los tiempos notoriamente: Eduardo Passi bajó de 2.22 a 2.20; Mateo Ferrer hizo lo propio bajando de 2.21 a 2.17 y Emilio Zaror, finalmente, bajó de 2.13.6 a 2.09.5.

La jornada, como se ve, estuvo en esta oportunidad en manos de los varones. Ninguna de nuestras nadadoras participó en estas eliminatorias y lo que ellas habían realizado en las series para la tercera fecha fue superado ampliamente.

Todo esto viene a satisfacer a la opinión local, ya que, como todos, jamás pensaron en la posibilidad de una marca a nivel internacional sino sólo esperaban la superación definitiva de la delegación chilena.

En pleno vuelo vemos a la peruana Iris Castañeda. Se lanzó del trampolín de 3 metros

La tercera del Sudamericano:

UNA FECHA PARA EL RECUERDO SEIS PRUEBAS Y SEIS RECORDS

- El empate Brasil -- Ecuador en la posta 4 por 200 libres "levantó" los Bajos de Chinchorro
- Para los cariocas tres records, los otros se dividieron entre Perú y Ecuador y Argen

A pocas horas de finalizar el XXI Campeonato Sudamericano de Natación los seleccionados brasileños continuaban con su escalada de éxitos.

Fue imposible para el resto de las delegaciones participantes tratar siquiera de paliar un poco la "máquina Carioca"... en esta oportunidad nada se pudo hacer y corroborando las actuaciones de la segunda etapa los nadadores brasileros lograron en la tercera jornada otros tres nuevos records, dos de ellos de Campeonatos Sudamericanos y uno a nivel continental, logrado por la juvenil María Isabel Guerra, nadadora que cronometró 2.34,7 para los 200 metros estilo combinado.

Aparte de ello es necesario destacar que de SEIS PRUEBAS EFECTUADAS EN LAS FINALES TODAS FUERON, O RECORDS DE CAMPEONATO O RECORDS SUDAMERICANOS, y eso está demostrando la calidad de las visitas que asombran en la pileta ariqueña.

LA FECHA.

Con un marco impresionante de público se inició una jornada que hasta el momento se transforma en lo mejor de todo el torneo a nivel internacional.

El público esperaba ver la actuación de Juan Carlos Bello, el nadador múltiple peruano y no sólo pudo hacerlo sino que premió con aplausos su nuevo Record de Campeonatos Sudamericanos para los 200 metros combinados. Su marca de 2.14,5 impresionó a todos, y más aún cuando fue lograda inmediatamente después de que su gran rival, el ecuatoriano Jorge Delgado vencedor de Bello en los 400 metros combinados había logrado establecer también un nuevo record de Campeonato marcando 16.55,2 para los 1.500 metros estilo libre.

Pero en esta oportunidad también se vio Argentina...

Patricia López Muñiz, en espléndida actuación, logró un nuevo Record Sudamericano y de Campeonato marcando 2.33,6 para los 200 metros, derrotando al crédito de su propio país, Adriana Grebnicoff, nadadora que sólo pudo obtener un segundo lugar.

Y para cerrar la jornada apareció nuevamente Brasil: el cuarteto integrado por Ruy Aquino de Oliveira, Paulo Zanetti, Eduardo Alijó Nieti y Alfredo Botelho se adjudicó el relevo 4 por 200 libres, PERO EN EMPATE CON ECUADOR... y ésta sí que fue una prueba de espectáculo. TODO EL PUBLICO ASISTIO MUDO AL DUELO QUE FINALMENTE REGALO UN DOBLE TRIUNFO. Los brasileros, pues, encontraron en esta oportunidad un rival similar, y este estuvo integrado por Eduardo Orejuela, Fernando González, Enrique Morales y Jorge Delgado. Se trató indudablemente de un gran duelo y el aplauso para ambos equipos en la entrega de las medallas indicó la satisfacción del público y la crítica.

Y la satisfacción de todos tiene sus razones obvias; los actuales poseedores del título Sudamericano y Panamericano de esta prueba son los propios brasileros, con un tiempo de 8.08,4 logrado en Cali, y por ello se les atribuyó el triunfo desde antes... pero fracasaron las cábalas. Ecuador presentó un equipo parejo que supo mantener el ritmo y la técnica, cosa que no ocurrió con los cariocas. Lo fue la prueba cierre e indudablemente, no pudo haber mejor: si se piensa que segundos, Perú, sólo pudo cronometrar 8.24,3... Diez segundos de ventaja indudablemente impactan en el público y eso ocurrió en los Bajos de Chinchorro.

Humorismo acuático. Tres visitantes se deleitan a una altura importante del agua.

El DT argentino:

"CHILE SE SUPERA OSTENSIBLEMENTE"

- "La verdad que se superan... y parece que llega el tiempo de los grandes duelos ¿no?

La verdad es que a la natación chilena, si bien es cierto que se ha superado ostensiblemente, le falta mucho para llegar a un nivel competitivo sudamericano"

Pedro Giordano, entrenador argentino, lo afirma mirando practicar a nuestros representantes: **A mí me parece que falta un poco de prácticas más intensivas. La verdad es que yo no sé cuánto nadan a diario, pero no creo se mantengan en unos 10 ó 12 mil metros, y eso es fundamental. Y aparte de ello me he enterado de que las condiciones materiales no son muy buenas. Escuché que cuentan con pocas piletas, y de ser efectivo esto, la razón salta a la vista. Si no hay donde practicar tampoco hay quién practique, no? De la práctica nacen los buenos, es evidente, y de ellos salen después los vencedores, o al menos los mejores..."**

"Pero esta pileta (Arica) yo creo que ayuda ¿no? Va a tener que ser fundamental para el desarrollo de la natación, es ideal para las competencias y está justo a la puerta de Chile, y ¿qué más quiere? Se buscan los nadadores, porque elementos humanos en Chile hay muchos, se les prepara con la calidad que lo hacen Rojas, Schenk y Villalón (entrenadores nacionales), se los suma a los actuales que son muy buenos y se les manda aquí mismo a Arica. Este es pues el tablón para afuera, para los otros, ya que con mi país tenemos más puntos de contacto"

Giordano se retira, pero reitera la notoria superación de nuestros nadadores... **"La verdad es que yo pensé que estaría muy por debajo de lo visto, no fue así y me alegro... parece que se acerca el tiempo de los grandes duelos entre nosotros ¿no?.**

MEDALLAS

Faltando dos fechas para el cierre del evento internacional, las medallas entregadas eran las siguientes en natación:

PAIS	ORO	PLATA	BRONCE
Brasil	11	8	4
Argentina	2	3	2
Ecuador	2	2	2
Perú	1	4	4
Colombia	1	—	2
Uruguay	—	—	2
Venezuela	—	-	1

Estela López de Colombia, excelente y bella clavadista.

BRASIL CON EL TITULO CASI EN SU "BOLSILLO"

- Recién al término de la tercera jornada. Notable superioridad de los nadadores moren

ARICA, CHILE (AFP).- Brasil prácticamente aseguró el título sudamericano al término de la tercera jornada del vigésimo primer campeonato continental, disputada anoche aquí.

El conjunto brasileño completó 293.50 puntos, superando ampliamente a Argentina, que tiene a su haber 107,50

El puntaje general entregado oficialmente esta noche aquí es el siguiente.

Primero Brasil, 293.50
Segundo Argentina, 107,50
Tercero Perú, 91,75
Cuarto Ecuador, 88.75
Quinto Venezuela, 50
Sexto Colombia, 29,50
Séptimo Uruguay, 14,25
Octavo Chile, 6,50
Noveno Paraguay, 4.50
Décimo Bolivia, 1 punto.

Arica, Chile. Mar. (AFP). La colombiana Olga Lucía de Angulo batió hoy aquí el record sudamericano de los ochocientos metros libres al vencer en la prueba disputada en la penúltima jornada del certamen.

La colombiana Lucía de Angulo se adjudicó la medalla de oro con 9 minutos cuarenta y cuatro segundos una décima, batiendo el record que con 9.44.5 estaba en su poder desde el año pasado.

Los resultados generales de la prueba son los siguientes primera Olga Lucía de Angulo, Colombia, 9,44,1 (oro) record sudamericano; segunda Marcela Lizarzaburu, de Ecuador; 9,51,5, plata) tercera: María Isabel Guerra, Brasil, 9.54,4 (bronce); cuarta Jacira Silva, Brasil, 9.58,7; quinta: María Isabel Barragán, Perú, 10.02.7; sexta Patricia López Muniz, Argentina, 10,10,5; séptima Sandra Arambatzi, Venezuela, 10,14,5

SALTOS ORNAMENTALES

ARICA CHILE MAR (AFP). La colombiana Cristian Mabru se tituló campeona sudamericana de saltos ornamentales al adjudicarse hoy aquí la competencia de trampolín de tres metros.

La colombiana Mabru se adjudicó la medalla de oro al completar 416 puntos.

La medalla de plata la ganó la peruana Iris Castañeda con 404 puntos y la de bronce quedó en poder de la brasileña Laura Hecaer con 367 puntos.

Cuarta se clasificó Joanna Bielschwsoy, de Brasil, con 362 y quinta Estela López, de Colombia, con 348 puntos.

WATERPOLO

ARICA, Chile, 18 (AFP)— Brasil superó a Chile por nueve a uno en la penúltima jornada del Campeonato Sudamericano de Waterpolo y quedó con primera opción para revalidar el título continental en juego.

El conjunto brasileño ejerció neta superioridad sobre el débil representantivo chileno y marcó sin dificultad.

Brasil disputará mañana la final del campeonato enfrentando a Argentina que hoy ganó a Colombia por ocho goles a seis en un accidentado partido.

En la primera rueda del certamen, Brasil había derrotado a Chile por trece a uno y Argentina había vencido a Colombia con score de cinco a dos.

El torneo terminará mañana con los encuentros Colombia-Chile y Argentina-Brasil.

ARICA, CHILE 18 (AFP)— El brasileño José Silva Fiolo retuvo su título sudamericano de los doscientos metros pecho al adjudicarse la prueba disputada esta noche aquí durante la Cuarta Jornada del Vigésimo Primer Campeonato Continental de Natación.

El brasileño Fiolo se adjudicó la Medalla de Oro al registrar 2 minutos 33 segundos 3 décimas.

La Medalla de Plata la ganó el argentino Osvaldo Boretto con 2.34,2 y la de bronce quedó en poder del peruano Sergio González Vigil con 2.34,8

ARICA, CHILE 18 (AFP)— El brasileño Eduardo Araujo se clasificó campeón sudamericano de los 100 metros estilo espalda al ganar la prueba disputada hoy aquí en la Cuarta Jornada del Campeonato Continental de Natación.

Los resultados generales de la prueba son los siguientes: Primero, Eduardo Araujo, Brasil, 1.02.5 Medalla de Oro. Segundo, César Lorenco, Brasil, 1.03.5 Plata. Tercero, Eduardo Ielnnarella, Argentina, 1.03.7 Bronce. Cuarto, Gustavo González, Argentina, 1.04.2. Quinto, Ramón Volcán, Venezuela, 1.05.7. Sexto, Oscar Rivas, Venezuela, 1.06.5. Séptimo, Aurelio Fernández, Perú, 1.06.8. Octavo, Eduardo Orejuela, Ecuador 1.06.9.

"YO SOY EL SORPRENDIDO DE MIS NUEVOS RECORDS"

"La verdad es que yo pensaba en superarme, pero al nivel que lo he logrado, ... yo soy el primero en asombrarme de mi mismo".

Manfredo Guerra, el único nadador chileno que ha obtenido dos clasificaciones y bajado tres veces sus propios records lo dice.

Siempre miré el Campeonato Sudamericano como una meta, aun cuando no final... sabía que esta era la oportunidad de bajar cronos y así ha ocurrido. El sentarse al borde la pileta con nadadores de la categoría del argentino Boretto o el brasilero Fiolo, sin desmerecer, por supuesto, al peruano Sergio González, lo incentiva a uno, le "agranda" las fuerzas y se nada prácticamente con el corazón...Esa es la gran ventaja... a la que se agrega el gran estímulo que me han brindado los técnicos a cargo de la delegación, todos los cuales han cooperado minuto a minuto con nosotros. ...alentándonos en el momento de la derrota y pidiendo más cuando llegan los triunfos".

"Y aparte de todo ello, honradamente, debo decir que en esta oportunidad he cumplido mejor porque así lo quise desde hace mucho... por primera vez enfrenté los entrenamientos a diario, sin claudicar un minuto y sin postergarlos por nada. ...Antes lo hacía, pero fallaba y mi asistencia era esporádica; ahora cumplí y veo los frutos. ..y eso me indica que debo continuar, y lo haré".

"Voy a seguir-finaliza-pero mejorando. ...en estos días he logrado aprender mucho. En el borde de la olímpica he visto de cerca lo bueno y lo malo de los "grandes de sudamérica, sus cualidades y sus defectos. ..y también sus "mañas".

AQUI, EL NACIONAL

PARTIDOS | FIGURA | EQUIPOS | COMENTARIOS

Magallanes 4 — S. Wanderers 1

CANCHA: Estadio Playa Ancha de Valparaíso PAGARON: 7.194 personas. RECAUDACION: E° 97.379. SOCIOS: Magallanes, 364 socios; Wanderers, 754 personas. GOLES: 7' GODOY (M); 17' ESPINOZA (M); 21' GODOY (M); 30' HERRERA (W); 36' GODOY (M.)

GODOY

MAGALLANES (4): Astorga, Pizarro, Laube, Posenato, R. Hernández, Pantoja, Barría, Godoy, Espinoza, Olivares, Aravena.

WANDERERS (1): Wellinger, Rodríguez, Avellán, Escudero, E. Herrera, Guerra, C. Herrera, Vásquez, Alvarez, Lagreze, Muñoz. ARBITRO: Jaime Amor.

Espectacular triunfo de Magallanes en Valparaíso, frente al dueño de casa Wanderers. Luego de un primer tiempo que terminó con la cuenta en blanco, sorprendió que el cuadro capitalino arrasara en la segunda fracción, cuando mediante un accionar de Godoy, que sorprendió por la categoría de su faena, desequilibró el match al convertir tres goles, con los que Magallanes obtuvo un triunfo rotundo y de paso sumió a Wanderers a una total confusión.

Sin duda que la figura de la cancha fue el delantero Godoy, por lo que hizo y por la gran cuota de goles que inscribió.

Rangers 2 — Univ. de Chile 1

Estadio: Fiscal de Talca. Público: 4.200 personas. Recaudación: E° 23.200. Goles: Pimer Tiempo. Villar (R) a los 30'. Segundo Tiempo: 1' Las Heras (U); 30' Ponce (R).

ARANGUIZ

Arbitro: Carlos Robles
RANGERS (2). Gerly; P. Rojas, Ulloa, Azócar y Núñez; Benítez y Mella; Bejcec, Ponce, Begorre y Villar (Briones).
UNIVERSIDAD DE CHILE (1). Urzúa; Las Heras, Sarnari, Muñoz y Rodríguez; Peralta y Zelada (Gallardo); Sosias, Spedaletti, Aránguiz (Serendero) y Arratia.

Rangers, obtuvo aquí sus dos primeros puntos al vencer merecidamente a Universidad de Chile por 2 goles a uno, en un match poco gustador al regular público asistente.

Las acciones fueron parejas, hasta promediar la fracción inicial, cuando el puntero Villar pudo batir a Urzúa, con potente disparo. La U buscó el empate y lo consiguió Las Heras, al minuto de iniciado el segundo tiempo. Al ingresar Gallardo en reemplazo de Zelada, se pensó que la "U" se adueñaría del partido, sin embargo, sus delanteros fracasaron en el intento.

O'Higgins 3 — Lota Schwager 0

CANCHA: Estadio Braden de Rancagua.

PUBLICO: 3.463.

RECAUDACION: E° 22.873.

GOLES: Primer tiempo. A los 3' Pío Da Silva y, a los 10', S. Pérez, de tiro libre. A los 44' del segundo tiempo Sergio Pérez, de tiro libre.

PIO DA SILVA

O'HIGGINS (3): Díaz; Contreras, Cruz, Cuevas y León; López y Retamal; Acevedo, Da Silva, S. Pérez y Pino.

LOTA SCHWAGER (0): Araya; Castillo, Escobar, P. Díaz y Quijanez; Gatica y Lara; Araneda, Elizetche, Durán y Vascur.

CAMBIOS: Aguilar por Araneda (O'H).

EXPULSADOS: Manuel Araya, y Pablo Díaz

Una cuntundente victoria consiguió O'Higgins en la fecha de apertura del campeonato de la temporada 1972. Con un dominio cómodo durante casi todo el partido, estableció un marcador bastante holgado. El gol de Pío Da Silva resultó fundamental en el triunfo rancagüino, puesto que sirvió para dar tranquilidad al juego de los locales. Sergio Pérez se encargó de poner la segunda cifra con un recio disparo de tiro libre. Luego, casi al finalizar el encuentro repitió la jugada, estructurando el marcador definitivo. El meta Araya inició el torneo con una expulsión, por reclamar en forma airada una decisión referil.

Dep. Serena 1 — Everton 0

CANCHA: Estadio La Portada de La Serena.
PUBLICO: 8.783 personas. Socios de La Serena, 1.125; de Everton 53.
RECAUDACION: E° 88.616.
ARBITRO: Sergio Vásquez.
GOLES: A los 40 minutos del segundo tiempo, Manuel Rojas (LS).

Manuel Rojas

LA SERENA (1): Cortéz; Araneda, Sosa, López y Rojas; Rodríguez Peña y Torres; Cordóvez, Zelada, Alvarez y Toro (Majuel Rojas).
EVERTON (0): Tapia; Pinilla, Lastra, González y Escobar; López y Martínez; Aretxavala, Escobar, Monsalves y Henry.

La Serena logró una importante victoria en el campo nortino, al derrotar por la cuenta mínima a Everton. Partido agradable a ratos, pero con dos equipos flojos y reticentes. El cuadro local trató de dominar el juego, especialmente en el sector medio, y de esa manera contuvo el empuje inicial de Everton. Al correr de los minutos, el partido se tornó confuso. La Serena en los minutos finales buscó el gol del triunfo, ejerciendo una marcada presión en el arco viñamarino. Restando escasos minutos para el término del match, el ex evertoniano Manuel Rojas venció a Tapia mediante un violento tiro libre.

Naval 3 — Green Cross 2

CANCHA: Estadio El Morro de Talcahuano.
PUBLICO: 12.648 personas. Socios de Naval, 2188, de Green Cross, 795.
RECAUDACION: E° 130.329.
GOLES: Primer tiempo. A los 4, Torreblanca; a los 11', Quinteros; a los 38', V.M. González. Segundo tiempo. A los 21', Inostroza, de penal. A los 41' Pacheco.
EXPULSADOS: A los 21' del segundo tiempo, Magna y Cortázar (GC).

PETINELLI

ARBITRO: Horacio Garrido
NAVAL DE TALCAHUANO (3): Tinelli; Pérez, Valdivia, Soto y Aravena; Carlos Díaz y Pacheco; Novo, Inostroza, Fernando Pérez y Torreblanca.
GREEN CROSS (2); Salinas; Barrera, J. Rojas, Magna y Fárfan, Silva y Cortazar; Pinto, Escalona Peñaloza y V.M. González

Naval de Talcahuano tuvo un excelente debut en primera división al vencer merecidamente a Green Cross de Temuco, por 3 goles a 2, un match jugado en el Estadio El Morro.

En la primera fracción, el cuadro naútico demostró sus bondades, las que fueron confirmadas en los segundos 45 minutos con ese marcador considerado espectacular por sus parciales.

Numeroso público presenció el primer partido de Naval, que desde temprano había agotado las entradas. Al final, fue despedido por una calurosa ovación. Triunfo justo y merecido.

Concepción 4 — Unión Calera 1

CANCHA: Estadio Nacional de Concepción.
PUBLICO: 15.345 personas.
RECAUDACION: E° 154.437.
GOLES: 14' Fabres (C); Díaz (UC); 2° Tiempo, Galleguillos (C); 12' Estay (C); Germán Concha

BARRALES

ARBITRO: Alberto Martínez

CONCEPCION: (4):— Osben, García, Bravo, González, Pinochet, Urrizola, Acevedo, Barrales, Galleguillos, Estay, Hoffmann.

CALERA (1): Casco, Alviol, Mesías, Caneo, González, Herrera, Tapia, Arancibia, Martínez, Díaz, Raffo.

Mal le fue a Unión Calera en la primera incursión en el torneo 1972. Ayer, como visita cayó claramente frente a Concepción, que lo recibió haciéndole la boleta por 4 a 1.

No fue tan malo para los visitantes el primer tiempo, pues con un aplicado planteamiento habían mantenido el marcador en igualdad de condiciones, al terminar empatado 1 a 1. Pero, al reiniciarse el 2° tiempo, al minuto, Galleguillos ya había hecho llegar la pelota a la red calerana y por ende empezar a desequilibrar el encuentro. Más adelante los ágiles de Concepción lograron llegar dos veces más hasta las mallas visitantes.

La vuelta del "hijo pródigo":

VALDES TOMO DE LA MANO A COLO COLO PARA TRIUNFAR

Hizo tres goles, derrochó fútbol en toda la cancha y fue un verdadero organizador.

Antofagasta, un rival porfiado y con muchos méritos.

Por ALFREDO LEONEL PARRA.

CANCHA: Estadio Nacional; **PAGARON:** 31.737 personas. **RECAUDACION:** E° 399.723; **SOCIOS:** Colo Colo, 1.449; A. P., 202.

ARBITRO: Juan Silvagno, bien. No sancionó un gol, pero acusó su responsabilidad señalando que no lo había visto.

EQUIPOS: COLO COLO (4): Onzari; Castañeda, Herrera, González y Rubilar; Valdés y Koscina; Osorio, Ahumada, (Messen), Beiruth y Véliz, (Caszelly). Entrenador: Luis Alamos.

ANTOFAGASTA - PORTUARIO (3): Zazalli; Villalón, Hernández y Velasco; Guerrero y Cabrera, (Hermosilla); Varas, Grafigna, J. C. Gangas y Pucci, (Gutiérrez). Entrenador: Paco Molina.

GOLES: Primer tiempo. A los 15' GANGAS abre la cuenta. A los 22' VALDES, consigue el primer empate al colocar el balón justo lejos de Zazalli. A los 23' GRAFIGNA al recibir preciso pase de Varas por la derecha. A los 31' VALDES, recibe de la izquierda, "mata" con la derecha y con suave toque de zurda vence a Zazalli en el área chica. A los 37' GANGAS entró solo por el área alba y con tiro bajo cuando salía Onzari anota la tercera cifra. Segundo tiempo: VALDES. A los 26' de tiro libre anota el tercer empate y quiebra la igualdad OSORIO en rápida jugada que nace de las manos de Onzari que entrega a Valdés, pase largo a Caszelly, centro de éste y entrada del puntero.

Resultado final: Colo Colo, 4; Antofagasta - Portuario, 3.

—¡El pitazo final fue como un suspiro de alivio para los hinchas albos!

—Un triunfo angustioso, un debut auspicioso y un vencedor transpirado.

—Partido para verlo de pié. No por la técnica expuesta, sino por la intención que mostraron los 22 jugadores. Encuentro agradable con visitas en las áreas en forma continua. Colo Colo dando facilidades atrás y los albos chocando con un sexteto defensivo compacto, entero, voluntarioso que no cejó en su afán de adelantarse a la jugada, de conseguir el despeje, de marcar en forma celosa a los hombres más peligroso de Colo Colo.

Los nortinos siempre han sido rivales peligrosos y porfiados para el cuadro popular. Y ayer esta rivalidad quedó demostrada a través de los 90 minutos de juego. Sin dar ventaja y al contrario planteando el match desde un punto de vista defensivo, Antofagasta supo sacar provecho de la habilidad de Gangas, de Varas, de Grafigna y de Puchi. Con fútbol simple, largo, directo las veces que consiguió llegar venció a Onzari y en las otras inquietó al meta argentino, que en las tres veces que fue vencido debió enfrentarse solo al hombre que lo venció.

Colo Colo está en otra onda. En la onda del ataque permanente, del fútbol arrollador, del juego con ritmo, pero aún no consigue sumar estas condiciones, porque hay novedades en su plantel, en su equipo y aquellos que han llegado todavía no consiguen el ensamble necesario para entregar una cuota alta de producción ofensiva. Francisco Valdés, el mediocampista, fué el autor de tres tantos, porque estuvo en el área, porque estuvo cerca de sus delanteros, porque corrió por toda la cancha. Es decir, los albos buscan con velocidad el área rival, y todos están en esa onda, descuidando quizás la defensa y por ese afán, por esa forma de jugar, permitieron que el ataque nortino, las veces que llegó al área chica, lo hiciera, libre con posibilidad de disparo. El segundo gol de Gangas, el tercero de la visita, fue un regalo de la defensa. Entró solo, corrió muchos metros y nadie le salió al paso, indicando con ello que algo falla en esa zona; o ubicación, o aplicación o bien velocidad, lo cierto que se vé un block feble, permeable a la velocidad, el dribling corto o bien el ataque sorpresivo.

En la etapa final entro Caszelly a la punta derecha, Messen al centro, junto a Beiruth, y Osorio a la izquierda, y el ataque fue un alud, una ofensiva con ritmo, con fútbol continuado, con disparo, con paredes bien ejecutadas, como dando a entender que se busca un acople final y que parece ser éste; esta formación caminó y entregó lo mejor del partido en el período final.
Alfredo Leonel Parra.

ZAZALLI se cuelga del balón por encima de un racimo de jugadores. Bien la defensa nortina en el primer tiempo. Al final acusó cansancio y cayó luchando, pero ya sin fuerzas. Con un triunfo angustioso debutó el elenco albo.

FUTBOL DE AQUI Y DE ALLA

REAL MADRID ACLAMADO COMO VIRTUAL CAMPEON

MADRID, (AFP)— Los madrileños aclaman ya al Real Madrid como virtual campeón del fútbol de España de Primera División tras su victoria de hoy sobre el Valencia, que dirige el argentino, Alfredo Di Stefano.

Los resultados de la fecha 26 fueron los siguientes:

Español uno, Real Sociedad, cero.
Gijón cero, Córdoba cero.

Atlético de Madrid, uno; Burgos cero.
Betis uno, Sevilla uno.
Celta tres, Deportivo La Coruña uno.

Sabadell cero, Granada cero.
Real Madrid, dos, Valencia, uno.
Las Palmas dos, Málaga cero (jugado ayer sábado).

La tabla de posiciones quedó así:

1° Real Madrid, 39 puntos.
2° Barcelona y Valencia 32 pts.
4° Las Palmas 29 pts.
5° Real Sociedad y Atlético Madrid 28 pts.
7° Málaga 26 pts.
8° Burgos, Gijón, Granada, y Español 25 pts.
12° Atlético Bilbao y Celta 24 pts.
14° Sevilla y Betis 22 pts.
16° Deportivo La Coruña y Córdoba 21 pts.
18 Sabadell 18 pts.

ITALIA: JUVENTUS

ROMA, 19 (UPI)— A pesar de su empate a un gol con Nápoles, en partido disputado hoy de la Primera División del Campeonato Italiano de Fútbol Profesional, Juventus sigue encabezando la tabla de posiciones, a tres puntos de Torino, su más inmediato seguidor.

Los resultados de los partidos de la jornada de hoy, de Primera División, fueron:

Atlanta 0, Sampdoria 0.
Bologna 2 Cagliari 1
Vicenza 2 Roma 2.
Milán 1 Inter 0.
Nápoles 1 Juventus 1.
Torino 2 Fiorentina 0
Verona 1 Varese 1.

Posiciones: Juventus, 32 puntos en 22 partidos; Torino, 29; Cagliari, Milán y Fiorentina 28; Inter y Roma 27; Nápoles 26; Sampdoria 22; Bologna 19; Vicenza y Atlanta 18; Catanzaro 16; Verona 15; Mantova 12 y Varese 0.

YUGOSLAVIA: ZELEZNICAR

BELGRADO, 19 (AFP)— Zeleznicar, que batió hoy a Radnickinis por 2-0 sigue al frente del campeonato de fútbol yugoslavo de primera división, después de jugarse la 21a. jornada.

Los otros resultados:

Celik 1 Voiodina 1.
Sarajeno 0, Velez 0.
Dynamo 1 Sutjeska 1
Maribor 0, Kradnicki-Kragujevac 0.
Sloboda 1 Partizan 0.
Vardar 0, Borac 0
Olympia 3 Hajduk 1
Estrella Roja 0, Ofk Belgrado 0.

Tabla de clasificaciones:

Zeleznicar 31 puntos; Estrella Roja, y Voivodina 29, Ofk Belgrado 27, Velez 24, Dynamo, Partizan y Hajduk 21 Sarajevo, Vardar, Sloboda y Celik 19, Sutjeska y Olimpia 18, Radnickinis 17, Borac 16, Maribor 15 y Radnicki-Kragujevac 15 puntos.

BELGA: F. C. BRUJAS

BRUSELAS: 19 (AFP)— El FC Brujas, con 38 puntos, sigue al frente del campeonato belga de fútbol de primera división, después de empatar a un tanto con Saint Trond, en un partido de la 25. jornada.

Los resultados de hoy:

Circulo Brujas 3 Lieja 1
Waregem 2 Diest 0.
Racing White 4 Saint Gilloise 1
Lirse 0, Schaerbeek 0
Los partidos del sábado:
Beerschot 3, Malinas 1
Anderlecht 3, Beveren 1
Standard 1, Amberes 1.

Los cinco seguidores del FC Brujas: Standard 37 puntos, Anderlecht 36, Rancing White 29, Circulo Brujas 28 y Malinas 27 puntos.

GRECIA: PANATHINAIKOS

ATENAS, 19 (AFP)— El Panathinaikos se mantuvo hoy con 62 puntos al frente de la tabla de clasificaciones del campeonato de fùrbol de primera división de Grecia, después, de vencer a Heraklis por 2-0.

Los otros resultados:

Panahaiki 3 Apollon 0
Aegaleo 1 Ethnikos 1
Olimpiakos 1 Aek 1
Aris 1 Trikala 0
Kavala 0 Paok 0
Volos 1 Veria 0
Panicnios 2 Ni...sia 1

Los cuatro seguidores del Panathinaikos son Aek, con 58 puntos, Olympiakos 57; Paok 56 y Aris 55 puntos.

TABLA DE POSICIONES

EQUIPOS	PJ	PG	PE	PP	GF	GC	PUNTOS
Magallanes	1	1	0	0	4	1	2
Concepción	1	1	0	0	4	1	2
O'Higgins	1	1	0	0	3	0	2
U. Católica	1	1	0	0	1	0	2
Colo Colo	1	1	0	0	4	3	2
Serena	1	1	0	0	1	0	2
Naval	1	1	0	0	3	2	2
Rangers	1	1	0	0	2	1	2
Everton	1	0	0	1	0	1	0
U. Española	1	0	0	1	0	1	0
U. de Chile	1	0	0	1	1	2	0
Green Cross	1	0	0	1	2	3	0
Antofagasta	1	0	0	1	3	4	0
Wanderers	1	0	0	1	1	4	0
La Calera	1	0	0	1	1	4	0
Lota Schwager	1	0	0	1	0	3	0
San Felipe	0	0	0	0	0	0	0
Huachipato	0	0	0	0	0	0	0

En la primera fecha no se jugó el partido entre San Felipe y Huachipato.

Copa Davis

CHILE ELIMINO A PERU

Jaime Pinto y Belus Prajoux ganaron el match de dobles y con ello dieron el tercer punto para el equipo chileno. 6/1-6/2 y 6/0, fue la cuenta definitiva del partido.

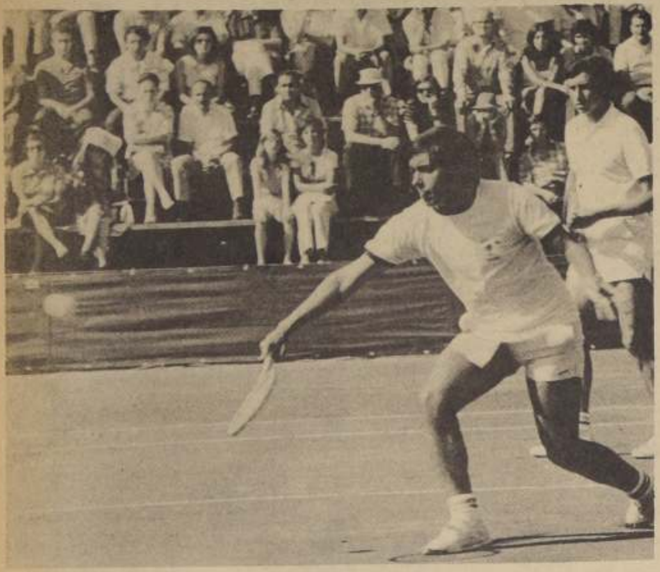

CON UNA SEMI volea, devuelve Belus Prajoux un envío del doble peruano. Neto triunfo del equipo chileno, que a lo largo de los tres sets del partido, prácticamente no encontró resistencia.

JAIME PINTO y Belus Prajoux, conformaron una buena pareja de doblistas y casi sin problemas ganaron a la combinación peruana, cuya inferioridad fue evidente. Con este punto y los conseguidos el sábado en los singles eliminó Chile a Perú de la Copa Davis.

Chile eliminó a Perú en la primera etapa del campeonato de tenis, Copa Davis. El punto decisivo y que significó la victoria definitiva del equipo chileno, lo consiguió la pareja de doblistas, integrada por Jaime Pinto y Belus Prajoux quienes en una faena bastante cómoda y casi sin riesgos doblegaron a la combinación peruana integrada por Luis Alberto Olmedo y Miguel Maintua. Con el punto conseguido en este match de dobles y los dos que habían logrado en los singles Patricio Rodríguez y Jaime Pinto, obtuvo el equipo nacional la puntuación suficiente para adjudicarse el match integro y pasar así a la rueda siguiente de la competencia en la que tendrá como oponente al ganador del partido que en estos momentos están disputando Ecuador y Colombia y que favorece al conjunto colombiano por dos puntos a uno.

AMPLIA SUPERIORIDAD.

Resulta casi innecesario referirse en detalles al triunfo de los doblistas chilenos, ya que desde comienzo del partido y hasta la última pelota disputada, fueron rotundamente superiores a sus eventuales adversarios, quienes sin experiencia (Mairtua) y muy por debajo de su capacidaf normal (Olmedo), apenas si ofrecieron una muy débil y pálida resistencia, que nunca pasó más alla de discutir algunos games.

A la ya dicha superioridad ejercida por el equipo chileno debe agregar, como detalle relativamente importante, el alto número de doble faltas cometidas por los peruanos en los servicios, los que al sumar nueve en los tres setz, determinaron a la postre que perdieran por este camino la ventaja que habían logrado en algunos games.

Con prescindencia de estos errores de los jugadores peruanos no puede haber duda alguna en cuanto a que el binomio chileno fue muy superior (más sólidas en el juego de fondo y mucho más seguridad en las maniobras cercanas a la red) y que esta superioridad quedó claramente expuesta en la cuenta: 6/1- 6/2 y 6/0.

Jornada de hoy. Esta tarde a partir de las 13.30 horas, se jugarán en el mismos escenario (court central del Stade Francais) los dos singles que restan existiendo la posibilidad de que en equipo chileno, actue Belus Prajoux como reemplazante de Patricio Rodríguez. Esto lo decidirá el capitán del equipo chileno poco antes de dar comienzo a la jornada.

BOXEO EN EL MUNDO

"GOYO" PERALTA TRAPEO CON EL YANQUI JOHNSON

VALENCIA, España (AFP) — El peso pesado argentino, Goyo Peralta, venció al púgil norteamericano Willie Johnson, de Miami, por inferioridad en el segundo asalto del combate estelar de la velada internacional celebrada hoy aquí.

Peralta, superior desde el primer momento, golpeó donde y como quiso a su rival que se vio desbordado por la mayor pegada y clase del argentino.

En vista de la inferioridad del norteamericano, el árbitro detuvo la pelea en el segundo asalto proclamando vencedor a Peralta.

En la misma reunión, los pesos ligeros Jonathan Deele, de Nigeria, y Capella de Argentina, hicieron combate nulo.

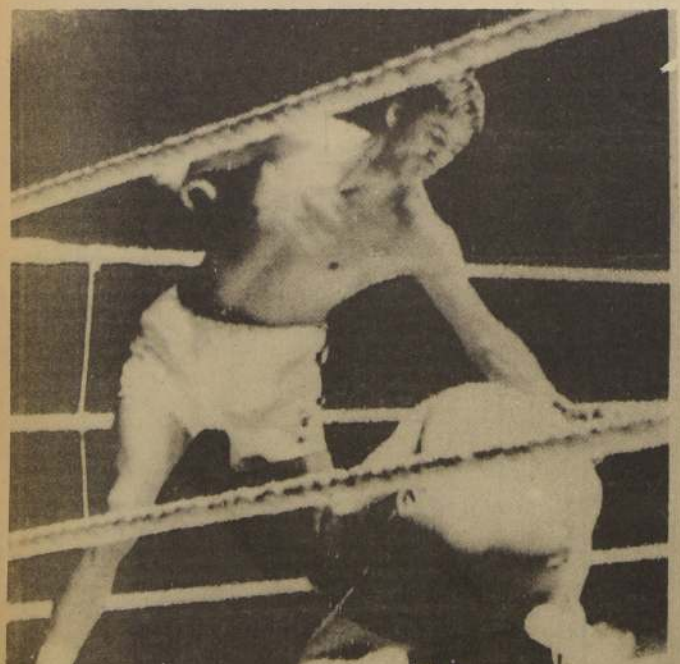

Goyo Peralta, de Argentina, pone término a su brillante actuación (Foto UPI).

PERU SEDE DE CLB

LIMA (AFP). — El Perú será por tres años sede de la Confederación Latinoamericana de Boxeo (CLB), a partir del día del viernes.

La Presidencia de la institución fue entregada por el paraguayo Oscar Aquino Vargas a Fernando Duarte, Presidente de la Federación Peruana de Boxeo.

Constituida en 1920, la CLB está formada actualmente por diez países, pero es posible que en breve se incorporen a ella México y Colombia.

RAMOS - CARRASCO EN CALIFORNIA

MEXICO (AFP).— La tercera pelea por el título mundial ligero entre los boxeadores Mando Ramos y Pedro Carrasco se efectuará en Los Angeles (California) el diez u once de mayo próximo, informó el sábado aquí el Consejo Mundial de Boxeo.

El Vicepresidente del organismo, Robert Turley expresó que desde luego es la versión del CMB. El escocés Ken Buchanan es el campeón mundial para la World Boxing Association.

Agregó que ni Carrasco ni Ramos están autorizados a sostener pelea alguna que no sea por el título mundial. El funcionario del CMB se encuentra en México para reunirse con el Presidente de la organización, Ramón Velásquez, y asistir a la pelea que por el título mundial gallo disputarán mañana aquí los mexicanos Rubén Olivares (titular) y Rafael Herrera (retador).

NOQUEO FILIPINO

PANAMA. Sócrates Batoto, Campeón Mosca de Filipinas, pesando 112 libras y cuarto, venció por nocaut, al minuto cuarenta y nueve segundos del segundo asalto, al invicto y novel pugilista panameño Enrique "papi" Torres, que pesó 110 libras y media.

Torres fue derribado en el primer asalto, al minuto cincuenta por la cuenta de protección, notándose desde el inicio del combate que el filipino era superior y lucía formidable pegada con ambas manos. En el segundo round, Batoto salió a terminar la pelea pronto, derribando a Torres dos veces consecutivas por la cuenta de ocho segundos. Al producirse la tercera caída el árbitro levantó la diestra del filipino poniendo fin al desigual encuentro.

Instante en que Raúl Brito, presidente de la Asociación Santiago, ultima los detalles de la partida de la prueba caminera, la que fue ganada por Jaime Quintero, de Bata (con tricota oscura en primera línea).

Ciclismo

GREEN CROSS BARRIO EN LA PISTA, Y BATA EN LA RUTA

Los representantes de la Cruz Verde se adjudicaron tres de las cinco pruebas programadas en Ñuñoa, mientras que en el camino, Bata obtuvo los lugares primero, por intermedio de Jaime Quintero; tercero, con Alberto Poblete, y cuarto con Arturo León.

Emoción y lucha en las pruebas pedaleras. Atractivo y nerviosismo en la actuación de los "Casacas Negras", fueron las notas destacadas del torneo mixto que organizó en el velódromo del Estadio Nacional el club de Deportes Green Cross.

Un numeroso público se dio cita en el óvalo ñuñoíno que sirvió también de escenario a la competencia de rutas que tuvo como ganador al juvenil representante de Bata, Jaime Quintero.

LA DOBLE SAN JOSE DE MAIPO

El camino del Cajón del Maipo se está haciendo tradicional en las pruebas de Gran Fondo y ha servido para ir mostrando los progresos y estado de preparación que están alcanzando los muchachos en la ruta. Jaime Quintero el vencedor, registró el tiempo de 2 horas 10 minutos que mejora en dos minutos el impuesto el sábado anterior por William Pino y en una al que obtuvo Alejandro Urrutia en la primera versión.

El trámite de la prueba, sin ser muy intenso alcanzó ribetes interesante cuando ya en la ida a la altura de Puente Alto -se escapó Alberto Poblete de Bata, siendo seguido por Quintero y Leandro Contreras del Conchalí. Casi todo el tramo hasta San José de Maipo, lugar indicado para el regreso tuvo esa característica. Poblete solo en la punta, sus dos perseguidores tratando de darle alcance y el grupo un poco entregado a su suerte, siendo muy bien controlado en sus movimientos por Arturo León y Ricardo Astorga, ambos peñaflorinos, que de esta forma le cuidaban las espaldas a sus compañeros en fuga.

Y así, sin mayores variaciones se llegó hasta la meta donde Jaime Quintero doblegó a Leandro Contreras por el primer lugar, siendo Poblete tercero por haber equivocado el camino, unos kilómetros antes de acercarse a la línea de sentencia.

Por su parte en la pista, un éxito rotundó para los colores del club organizador: Green Cross. Sus muchachos vencieron en Intermedio con Orlando Vera; en Cuarta Categoría con Raúl Morales y en Todo Competidor, con Fernando Vera, que recién regresaba de Montevideo donde participó en el torneo internacional "4 Banderas".

En Infantiles la victoria fue para el campeón Sergio Aliste del Centenario y en Juveniles Alberto Carrillo, de Carteros se adjudicó otro importante triunfo.

RESULTADOS GENERALES

Los resultados generales de la jornada fueron los siguientes:

INFANTILES.- 1.400 metros con 3 llegadas: 1° Sergio Aliste, Centenario 2° José Pino del Cóndor y 3° Bernardo Ramírez, Escuela de Ciclismo.

JUVENILES.- 15 vueltas con 3 llegadas: 1° Alberto Carrillo, Carteros: 2° Samuel del Valle, Centenario; 3° Dagoberto Jara; Q. Normal; 4° Mauricio Ayarza, Ibérico y 5° Pedro Cruz, Centenario.

INTERMEDIA.—Australiana: 1° Orlando Vera, Green Cross; 2° Jaime Bretti, Carteros; 3° Luis Carrera, Mademsa; 4° Alejandro Astorga, Bata y 5° Juan Naucocheo, Centenario.

CUARTA CATEGORIA.— 30 minutos con 6 llegadas: 1° Raúl Morales, Green Cross; 2° Julio Pizarro, Chacabuco; 3° Justiniano Vizcay, Green Cross; 4° Mario Bretti, Carteros y 5° Plinio Alcázar, Green Cross.

TODO COMPETIDOR.— 25 kilómetros con 10 embalajes: 1° Fernando Vera, Green Cross; 2° Fernando de los Ríos Bata; 3° Roberto Fierro, Green Cross; 4° Pedro Aguilera, Green Cross y 5° Sergio Crespo, Rancagua.

TODO COMPETIDOR DOBLE SAN JOSE DE MAIPO

1° Jaime Qüintero, Bata Tiempo: 2 horas 10 minutos; 2° Leandro Contreras, Conchalí; 3° Alberto Poblete, Bata (Todas con el mismo tiempo del ganador) 4° Arturo León Bata Tiempo; 2 horas 11 minutos 30 segundos; 5° William Pino Chacabuco; 6° Juan Muñoz, Centenario 7° Leonardo Moreno Q. Normal; 8° Carlos Cuevas, La Granja; 9° Dandy Aguilar, Asociación Santiago y 10° Ricardo Astorga, Bata.

Organizó Atlético Liceo

CROSS DE SAN MIGUEL: ¡CORRIERON TODOS!...

Bastante concurrido estuvo el torneo atlético organizado por el "Atlético Liceo", ayer domingo en la Comuna de San Miguel. Como de costumbre la Asociación "Pedro Aguirre Cerda" llevó el total control del torneo y así fue como una vez más gran número de muchachos se dió cita a otra jornada atlética.

Luego de una competencia que duró toda la mañana, los resultados fueron los siguientes:

416 Mts., varones 9-10 años; 1° Moisés Fernández, "Z. González"; 2° 2.52.3; Gerardo Jaeschle, Mentor, 2.58.9; 3° Germán Pacheco, "Z" González". 3.02.0 416 METROS, damas, 11-12 años: 1° María T. Riquelme, "Z. González" 1.29,3' 2° María E. Pacheco, "Z. Gonzalez", 1.41.6. 416 METROS, varones, 7-8 años; 1° Alejandro Osses, Atlántida, 1.41.3; 2° Hugo Flores, Atlántida, 1.46.1 3° Augusto Paredes, Atlántida 1.56.5 416 METROS, damas, 7-9 años; 1° Wanda Paredes, Atlántida, 1.36.3; 2° Cecilia Riquelme, "Z". González", 1.36.5; 3° Gertrudis Jaeschke, Mentor, 1.38.0 1.664 METROS, varones, 13-14 años: 1° Lorenzo Paineman, "Z" González", 5.41.8; 2° Carlos Olivos, "Z. González", 5.47.5; 3° Leonel Fuentes, "Z. Gonzalez", 6.08.0. 2.080 METROS, varones, 15-16 años; 1° Humberto Hernández, "Z. González", 7.02.0; 2° Jorge Muñoz, "Z. González" 7.03.1; 3° Miguel Martínez, Liceo 6, 7.13.0. 3.222 METROS; varones, 17-18 años: 1° David Arellano, L.A.M. 9.30.2; 2° Oscar Cruz, "Z. González", 9.30.5; 3° César Morales, "Z. González. 9.36.8. 4.833 METROS. Todo competidor: 1° Heriberto Conte, "Z. González", 14.12.1; 2° Hernán LIVA; "Z. González", 14.49.9; 3° Juan Toledo, Atlántida, 14.55.0; 4° Sergio Canales, "Z. González", 15.24.5° Jorge Baeza, "Z. González, 15.37.0; Eduardo scacchi, Mentor, 15.53.0; 7° Pedro Yancapan, "Z. González" 16.27.0; 8° Miguel Villavicencio, "Z. González" 16.50.0; 9° Rogelio Riveros, "Z. González" 18.41.0. 416 METROS, varones, 9-10 años: 1° René Oñate, Mentor 1.25.0; 2° Fco. Scafik, Mentor, 1.28.0; 3° Rubén Herrera, "Z. González" 1.33.2.

Participaron en la mañana atlética, el buen número de 125 corredores, contando hombres y mujeres, niños y niñas. También el número de jueces fue considerable; asistieron 15 y cumplieron a la perfección su cometido.

Esta noche en el Chile:

VELADA INAUGURAL DEL "MINI- TORNEO" DE BOXEO

ESTA NOCHE, a las 21.45 horas, en el Estadio Chile, se efectúa la primera jornada del "mini -torneo" de boxeo amateur, que organiza la Federación de Boxeo de Chile, con el fin de elegir a los representantes nacionales que deberán enfrentar a mediados de mayo con el equipo cubano que se prepara para las Olimpiadas de Munich.

Cuarenta y siete pugilistas tomarán parte en este torneo selectivo, que se desarrollará en tres sesiones. Además del lunes, se combatirá el martes y finalizará el evento el día viernes.

Para esta velada inicial se contemplan once peleas, destacándose el pleito que deberá sostener el capitalino Mario García frente al copiapino Carlos Avila. También se presentará esta noche el ex campeón latinoamericano, Luis González, que se mide con Manuel Tapia. Otro de los combates que debe resultar atrayente es el que animarán el ñuñoíno Guillermo Cerda y Ricardo Alvarez, en la categoría Gallo.

La programación de esta noche es la siguiente: **CATEGORIA PESADA**: Pedro Castro (San Antonio), con César González (Penco). **MOSCA JUNIOR**: Juan Villar (Iquique), con Luis Alarcón (Lota) **LIVIANO**: Francisco Guerra (Santiago) con José Venegas (San Antonio). **PLUMA**: Ernesto Molina (Santiago) con Nicolás Saavedra (Iquique), Freddy Báez (Santiago) con Juan García (Santiago. **MOSCA**: Froilán Rojas (Copiapó) con Idelfonso Calderón (Santiago). **MEDIO MEDIANO**: Domingo Barrera (Copiapó) con Alejandro Garrido (Santiago). **MEDIOMEDIANO LIGERO**: Mario García (Santiago), con Carlos Avila (Copiapó). **GALLO**: Guillermo Cerda (Santiago), con Ricardo Rodríguez (Copiapó). **MOSCA**: Freddy Santos (Iquique) con Ricardo Alvarez (Santiago). **MEDIANO LIGERO**: Manuel Tapia (Santiago), con Luis González (Penco). Para una eventual peleas de reserva, se contempla el combate entre Humberto Sepúlveda (Iquique) con Aurelio Montenegro (Puerto Varas).

Para las jornadas siguientes están los nombres de Francisco Pinto, Juan Rutte, José Reyes, Antonio Garrido, Angel Poblete, Manuel Flores y otros.

MARIO GARCIA, esta noche sobre el ring del Estadio Chile.

Dicen brasileños:

CANTILLANA SE "VENDIO"

ASUNCION, Mar (AFP)— El astro brasileño de fútbol Darío, del Campeón Mineiro, acusó de "vendido" al árbitro chileno Lorenzo Cantillana y por ello fue expulsado por éste.

Las acusaciones de Darío contra el juez chileno fueron pronunciadas en presencia de uno de los linesmen, según revelaron hoy los cronistas especializados aquí.

La expulsión del Darío fue la secuela de graves incidentes ocurridos el jueves de noche en Asunción entre los jugadores del Mineiro y el árbitro chileno.

Copa Davis:

COLOMBIA AVENTAJA A ECUADOR: DOS CERO

GUAYAQUIL ECUADOR (AFP). Colombia tomó ventaja sobre Ecuador por dos victorias a una de las competiciones de tenis de la Copa Davis.

Con la victoria de los tenistas colombianos hoy por la tarde en el encuentro de dobles entre Jairo Velasco e Ivan Molina frente a Miguel Olvera -Francisco Guzmán por 6-3, 6-1, 3-6, y 9-7 los norteanos consiguieron dar un paso adelante hacia una victoria final que deberá definirse mañana al mediodía cuando se jueguen los dos encuentros de singles entre Jairo Velasco de Colombia, Francisco Guzmán e Iván Molina de Colombia frente a Miguel Olivera de Ecuador.

En el single que no ha podido terminarse ayer por la tarde por falta de luz el colombiano Iván Molina ganó fácilmente con dos sets finales a Francisco Guzmán el resultado en 6-3 3-6 7-5 y 6-0.

El remo está viviendo su fiesta cumbre. Chile no ha defraudado.

S.A. de Remo:

CHILENO RODMANIS A LAS FINALES...

MONTEVIDEO, MAR (AFP). El singlista chileno Jamys Rodmanis y el uruguayo Esteban Masseilot se clasificaron para las finales del duodécimo sudamericano de remo, al arribar primero y segundo respectivamente en la serie de recuperación disputada hoy.

El tercer lugar le correspondió al peruano Ricardo Suito Velarde, quien fue eliminado

El singlista chileno empleó 7 m. 46s. para los 2.000 metros, imponiéndose comodamente a sus rivales de la única prueba disputada hoy en el marco del torneo sudamericano.

Rodmanis y Masseilot deberán enfrentar en la final, mañana domingo, al campeón mundial europeo y panamericano, el argentino Alberto Demiddi, considerado por la crónica especializada como gran favorito para conquistar el título de la categoría.

Participará además en la prueba final de singles, el brasileño Gilberto Gerhanrdt, quien es visto como serio rival del campeón argentino.

Asimismo, mañana domingo, último día de competencia del torneo continental, se disputarán los títulos de dos remos con y sin timonel, cuatro con y sin timonel y el de ocho con timonel.

Resultados Generales del Club Hípico

PRIMERA CARRERA. 1.100 metros. 8a. serie.

1° (14) **TREVISANA 52.** por Bristol y Tres Jolie el Stud "La Muñeca" jinete L. Rivera Bol 9600 Pag. 10.30
2° (15) Diente de Oro 51 A. Pereira Bol 16860 Pag. 5.80
3° (7) Crocus 54 N. Urrutia Bol 11690 Pag. 8.40
4° (13) Simulacro 52 C. Sepúlveda Bol 17750 Pag. 5.60
5° (17) Jaguar 48 H. Pilar DESCARTADO
6° (1) Agradecido 5 J. Toro Bol 13200 Pag. 7.50
7° (8) Karate 53 S. Campos Bol 14990 Pag. 6.60
8° (3) El Tani 55 G. Fernández Bol 13870 Pag. 7.10
9° (2) Cucusita 55 R. Romero Bol 3640 Pag. 27.10
10° (18) Samar 48 P. Castillo Bol 5310 Pag 18.60
11° (12) Corredor 52 E. López Bol 128.00 Pag. 7.70
12° (5) Embrocada 55 M. Escudero Bol 8650 Pag. 11.40
13° (6) Cuquita 54 D. Basoalto Bol 1710 Pag. 57.70
14° (10) Capita de Plata 50 J. Miño Bol 9460 Pag. 10.40
15° (11) Trinitrina. 53 V. Rojas Bol 640 Pag. 154.10
16° (16) Clemarite 49 S. Alcaide Bol 670 Pag. 147.20
17° (4) La Roseraie 53 E. Soto Corral 7.10
18° (9) Linzazo 53 R. Jaque Corral Pag. 10.40

Total jugado 140860 boletos.

Ganada por 1 cpo. y 1/2 cvo. el 4° a 1 cpo. y el 5° a 1 cpo. tpo 1.07 3/5 prep. J. Posadas. corrieron todos. Div. E° 10.30 y E° 2.90; E° 2.30 y E° 3.30

DESARROLLO: Crocus se posesionó de la delantera seguido de Trevisana y Samar. En el recorrido, Crocus y Trevisana peleaban los primeros lugares hasta que al llegar a la recta y corridos unos doscientos metros. Trevisana pasó al frente venciendo claramente.

SEGUNDA Carrera.- 1.00 metros.- condicional

1° (8) **RETADOR** 55 por Silver Moon III y Ghiggia del Stud "Cerro Amarillo" Jinete J. M. Aravena 41630 2.60.
2° (1) Barchino 55 P. Ulloa bol 47660 pag 1.60
3° (6) Huelquen 55 V. Ubilla bol 166650 pag 6.40
4° (7) Minero 55 L. Gutierrez bol 4680 pag 22.80
5° (5) Estreno 54 G. Lizama bol 11560 pag 920
6° (3) Buster 55 J. Sepúlveda bol 1770 pag 60.30
7° (2) Belpoggio 55 L. Cifuentes bol 6490 pag. 16.40
8° (4) Caprice 54 P. Castillo bol 2230 pag 47.90

Desarrollo 152470

Ganada por 1 1/2 cpo. 6 1/2 cpos. el 4° cpo. y el 5° a 2 1/2 cpos. tpo. 1.06 4/5 Prep G. Urquidi. No corrió (9) Sgrato DIV: E° 2.60 y E° 1.10 y E° 1.10

DESARROLLO: Barchino tomó el mando y se ditanció de sus rivales hasta entrar a la recta, en que avanzó Retador por el medio de la pista y lo dominó Una victoria fácil.

TERCERA CARRERA.- 1.200 Metros.- Condicional

1° (14) **REFINA.** 53 por Apolo y La Referencia del Stud "Ovalle" jinete L. Toro Bol 36490 Pag 4.20
2° (13) Pantomina. 53 J. Toro Bol 26890 Pag 5.70
3° (6) Birlonga. 53 J. M. Aravena Bol 40580 Pag 3.80
4° (10) Long Beach. 49 A. Trujillo Bol 20140 Pag 7.60
5° (4) Barroca. 52 A. Pereira Bol 8430 Pag 18.20
6° (17) Vieja Linda. 53 L. Cifuentes Bol 27520 Pag 5.60
7° (15) Rivera del Rio. 51 J. Miño Bol 19610 Pag 7.80
8° (2) Ayamonte. 51 V. Rojas Bol 4550 Pag 45
9° (9) Sortilita. 53 J. Duarte Bol 2650 Pag 58
10° (7) Campirana. 49 J. Mendoza Bol 16160 Pag 9.50
11° (5) Musical Baby. 53 H. Ulloa Corral Pag 18.20
12° (16) Sandra del Pilar. 53 L. Gutiérrez Bol 13140 Pag 11.70
13° (11) Mariu. 49 J. Trujillo Bol 1090 Pag 14110
14° (8) Diamantina. 51 S. Soto. Corral Pag 58
15° (1) Archivera. 53 M. Ramirez Bol 1450 Pag 106.10
16° (12) Milva. 53 M. Escudero Bol 1040 Pag 147.90
Total jugado 219740 boletos

Ganada por 1/2 cpo. y 1 cpo. el 4° a 2 cpos. y el 5° a 2 cpos. Tpo. 1.13 3/5 Prep. P. Medina No corrió (3) Cornellana DIV: E° 4.20 y E° 1.70 E° 1.80 y E° 1.50 DIV. de la Apuesta Triple al 1° lugar Refina con 56 vales E° 1.786 y al 2° lugar Pantomina 32 vales E° 781.

DESARROLLO: Desde la largada estuvo Refina a la delantera seguida de Musical Baby y Barroca. En la recta, la puntera conservó su ventaja y aunque se cerró un tanto en las finales venció sin apremios.

CUARTA CARRERA. 1.100 metros. Condicional.

1° (8) **TROFEO** 55. por Invisible y Florecilla del Stud "Indax"; JINETE V. Ubilla Bol. 65.000 Pag. 3.
2° (3) Benson 53 J. Miño Bol. 14700 Pag. 13.40
3° (5) Fortune Teller 55 J. M. Aravena Bol. 52610 Pag. 3.70
4° (7) Palm 55 L. Cifuentes Bol. 68520 Pag. 2.90
5° (6) Llama 54 N. Urrutia Bol. 16420 Pag. 12
6° (4) Florero 55 L. Toro Bol. 12600 Pag. 15.60
7° (1) Atractivo 54 J. Pérez Bol. 47440 Pag. 4.10
8° (2) Basha 53 S. Campos Bol. 338.70 Pag. 50.80

Total jugado 281.160 boletos.

GANADA por 4 cpos. y 2 1/2 cpos. el 4° a 3 1/2 cpos. y el 5° a 1/2 cpo. Tpo. 1.06 2/5 Prep. O. Silva. Corrieron todos. Div. E° 3. 1.40; 1.80 y 1.80

DESARROLLO.— Palm punteó la prueba seguido de Benson y Trofeo. En tierra derecha. avanzó Bensón y tomó la punta. Por fuera. en fuerte atropellada avanzó Trofeo y pasó de largo ante sus rivales.

QUINTA CARRERA. 1.100 metros. CLASICO "COTEJO DE POTRILLOS".

1° (1) **AGUILON 55.** por Naguilán y Titbit del Stud "Elenita" jinete J. M. Aravena Bol 26200 Pag. 10.70
2° Everton. 55 C. Pezoa Bol 86490 Pag 3.20
3° (5) El Peón 55 C. Sepúlveda El Peñon) Bol 24030 Pag. 11.60
4° (2) Conserje 55 E. Guzman Bol 11540 Pag. 24.30
5° (6) El Tirolito 55 P. Ulloa Bol 163840 Pag. 1.70
6° (9) Virgilio 55 L. Yáñez Bol 44570 Pag. 6.30
7° (8) Pilauco 55 L. Cifuentes Bol 8020 Pag. 34.90
8° (3) Denis 55 L. Toro Bol 9970 Pag. 28.50
9° (4) Duizon 55 V. Ubilla Bol 25380 Pag. 11

Total Jugado 400040 Boletos

Ganada por pezc. y 2 1/2 cpos. el 4° a 1 1/2 y el 5° a 1 1/2 cpo. tpo. 1.05 3/5 Prep. J. Cavieres. corrieron todos. Div. E° 10.70 y E° 2.20. E° 2.20 E° 1.60 y E° 2.40

SEXTA CARRERA. 1.100 metros 6° Serie

1° (4) **PELUCAS.** 54 por Parnaso II y Hacecilla del Sr. M. Palma jinete H. Ulloa Bol. 39660 Pag. 6
2° (3) Marucha. 54 J. Salinas Bol. 77620 Pag. 3.10
3° (16) Titao. 49. S. Azócar Bol. 36920 Pag. 6.40
4° (7) Exaltada 54. L. Yáñez DESCARTADA.
5° (7) Ninita Dyna. 52 G. Lizama Bol. 36680 Pag. 6.50
6° (6) Karim. 52 A. Pereira Bol. 10640 Pag. 22.30
7° (5) Miami Beach. 53. J. Castillo Bol. 10040 Pag. 13.90
8° (10) Generoso. 49 R. Sagardia. Bol. 28440 Pag. 8.30
9° (9) Ponte Vecchio 51. L. Gutierrez Corral 8.30
10° (14) Pétalo Rojo. 49 L. Toro Bol. 17310 Pag. 13.70
11° (12) Petrucchio 50. S. Soto Bol. 10130 Pag. 23.40
12° (11) Katrusko 50. L. Murillo Bol. 18140 Pag. 13.10
13° (13) Carleque. 49. J. Duarte Bol. 7250 Pag. 32.80
14° (15) Salteador. 49. R. Claveria Bol. 39600 Pag. 6
15° (2) Erotico. 51 E. López DESCARTADO.
16° (8) Peto 49. R. Jaque CORRAL. Pag. 6.50
GANADA por 1 1/4 cpo. y 3/4 cpo. el 4° a 1 cpo. y el 5° a 1/2 pesc. Tpo. 1.05 4/5 Prep. J. Zúñiga corrieron todos DIV. E° 6 y E° 2.40; E° 2 y E° 1.90

DESARROLLO: Exaltada fue la puntera seguida de Karim, Carleque y Ponte Vecchio. Una vez en los finales. avanzó Pelucas que fácilmente tomó la delantera. Avanzaron Marucha y Titao. pero la puntera traía buena ventaja y ganó sin apremios.

SEPTIMA CARRERA.- 1.100 Metros.- 3a. Serie

1° (7) **ATENTADO.** 50 por Bristol y Atelier II del Stud "Luquimai" jinete J. M. Aravena Bol 64470 Pag 5.60
2° (4) Quinchilca. 54 S. Azócar Bol 55250 Pag 6.50
3° (6) Extravagancia. 52 C. Pezoa Bol 76140 Pag 4.70
4° (1) Que Pasa. 60 P. Ulloa Bol 14320 Pag 25.20
5° (10) Style. 48 L. Toro Bol 99070 Pag 3.60
6° (8) Mi Lindita. 49 J. Duarte Bol 17610 Pag 20.50
7° (9) Onassis. 49 G. Lizama Bol 67330 Pag 5.40
8° (3) Masacrón. 54 L. Gutiérrez Bol 34070 Pag 10.60
9° (2) Principe Valiente. 56 R. Claveria Bol 30420 Pag 11.90
10° (5) Burrito. 52 C. Leighton Bol 57380 Pag 6.30
Total jugado 516060 boletos

Ganada por 2 1/2 cpos. y 1 cpo. el 4° a 1/2 pesc. y el 5° a 1/2 cpo. Tpo. 1.05 2/5 Prep. A. Abarca. Corrieron todos. DIV. E° 5.60. y E° 1.80. E° 2.30 y E° 1.70

DESARROLLO: Burrito definió las posiciones a su favor seguido por Masacrón y Mi Lindita. En la recta. avanzaron Quinchilca en los palos y Atentado por el lado exterior. Más efectivo este último logró buena ganancia

OCTAVA CARRERA.— 1.100 METROS.— 7° SERIE.—

1° (8) **LA MEJOR.** 53. por Osiris y Mallorcana. del Stud "Los Tres Grandes". Jinete. J. Salinas. Bol. 59.690; Pag. 7.90
2° (1) Fruta Verde. 54. C. Leighton. Bol. 104.470; Pag. 4.50
3° (10) Nireco. 52. J. M. Aravena. Bol. 37.330; Pag. 12.70
4° (4) Tupamaro. 54. E. Guzmán. Bol. 113.000; Pag. 4.20
5° (15) Rúbrica. 51. L. Murillo. Bol. 42.700; Pag. 11.10
6° (3) Rey Pobre. 54. L. Yáñez. Bol. 22.570; Pag. 21
7° (2) Protagonista. 54. V. Ubilla. Bol. 106.530; Pag. 4.40
8° (14) Pampera. 51. L. Cifuentes. Bol. 31.640; Pag. 15
9° (9) Salmantina. 53. C. Sepúlveda. Bol. 2.340. Pag. 202.60
10° (5) Admiral Simpson. 53. C. Pezoa. Bol. 115.300; Pag. 4.10
11° (12) Burlanera. 51. S. Soto. DESCARTADA
12° (7) Bigama. 53. E. López. Bol. 38.510; Pag. 12.30
13° (13) Nápoles. 51. A. Slas. Bo. 3.220; Pag. 147.20
14° (6) Aristarco. 53. R. Jacquez. DESCARTADO
Total de boletos jugados. 677.300

GANADA por 3/4 cuerpo. y 2 cuerpos. el 4° a pescuezo. y el 5° a 1 cuerpo. Tiempo. 1.06 4/5. Preparador. A. Sepúlveda. No corrió (11) Ras Club. DIV. E° 7.90. y E° 2.30. E° 2.30 y E° 2.70.

DESARROLLO: Desde la largada estuvo al frente La Mejor seguida de Salmantina y Fruta Verde. En la derecha. Fruta Verde trató de alcanzar. pero la puntera se mantuvo bien y conservó su ventaja.

NOVENA CARRERA. 1.100 metros 7° Serie

1° (13) **TANNU TUVA**, 52 por Saladino II y Tananarive del Stud "Discrete" jinete V. Rojas Bol. 24820 Pag. 20.80
2° (10) La Pulenta 52 J. M. Aravena Bol. 69580 Pag. 7.40
3° (11) Mantecón 52. C. Leighton Bol. 92300 Pag. 5.60
4° (6) Vacilante. 53 A. Pereira Bol. 13790 Pag. 37.40
4° (8) Casita. 52 R. Jaque Bol. 74000 Pag. 7
6° (1) Chuleta. 54 G. Fernández Bol. 30860 Pag. 16.70
7° (12) Nieves 52. C. Pezoa Bol. 171480
8° (4) Lujol 53. J. Miño DESCARTADO
9° (14) Cosa Linda 51. R. Claveria Bol. 23430 Pag. 22
10° (3) Mistelle. 53 L. Cifuentes Bol. 76300 Pag. 6.70
11° (2) Floral. 54 A. Trujillo Corral. 6.70
12° (9) Corregidor. 52 E. Suárez Bol. 111560 Pag. 4.60
13° (5) Salador. 53 L. Rivera Bol. 39730 Pag. 13
14° (15) Toro Lobo. 50. L. Murillo Bol. 8860 Pag. 58.20
TOTAL DE BOLETOS JUGADOS. 736800
GANADA por 2 1/2 cuerpos. y 1 cuerpo el 4° a 1 cpo. en empate Tpo. 1.06 Prep. R. Pardo. No corrió (7). Aislado DIV. E° 20.80 y E° 4.30; E° 2.40 y E° 2.10

DESARROLLO: Salador. Vacilante y finalmente Tannu Tuva actuaron a la vanguardia. La puntera entró a la recta con amplia ventaja y tomando lo más pesado de la pista conservó la diferencia para imponerse sin apremios.

DECIMA CARRERA. 1.100 Metros. 4a. Serie.

1° (3) **ESTANCILLA** 54. por Pandillero y Bigarreño del Stud "Luccar" jinete C. Sepúlveda. bol. 11.11.110 pag. 6
2° (2) Giro 56 V. Ubilla bol. 86.790 pag. 7.60
3° (11) Falstaff 50 L. Murillo bol. 58820 pag. 11.30
4° (12) Llamekan 48 A. Pereira. bol 160.220 pag. 4.10
5° (8) Archibaldo 52 L. Toro bol. 97970 pag. 6.80
6° (5) Tres Espigas 54 L. Rivera bol 79320 pag. 8.30
7° (1) Malincuore 57 Cj Pezoa bol. 69.300 pag. 9.50
8° (4) Lover 49. J. Duarte corral 6.
9° (7) Triumph 51 G. Lizama bol. 122570 pag. 5.40
10° (9) Javelle 51. J. Salinas bol 143.040 pag. 4.60
11° (6) Laureanus 53 L. Yañez corral pag. 5.40
12° (10) Principe Negro 51 L. Cifuentes bol 17190 pag. 38.50

TOTAL BOLETOS JUGADOS 946.330

Ganada por 1.1/4 cpo. y 1/2 cab. el 4° a ventaja perceptible y el 5° a 1 cpo. tpo. 1.05.3/5. Prep. P. Polanco. Corrieron todos. DIV. Del corral Estancilla Lover E° 6. placé de Estancilla E° 7.20. placé de Giro E° 2.30 y placé de Falstaff E° 3.40. Dividendo de la Apuesta Quintuple. el 1° lugar Estancilla-Lover. corral. con un vale de E° 582.243. y el segundo premio lo dio Archibaldo con 1 vale E° 145.561. el que llegó en quinto lugar por no tener vales Giro que remató segundo. Falstaff que fue tercero y Llamekan que entró en cuarto puesto.

DESARROLLO: Principe Negro al comienzo y luego. Giro fueron los punteros. Una vez en tierra derecha. avanzó Llamekan. mientras por fuera lo hacia Estancilla que en fuerte atropellada llegó a la cabeza del lote. ganando claramente.

DECIMOPRIMERA CARRERA.— 1.600 METROS.— 5° SERIE.—

1° (10) **PUCCI.** 53. por Paddy's Point y Jungle Tulip del Stud "Quelentaro". Jinete: C. Leighton. Bol 102.450. Pag. 6.20.
2° (1) La Cachaña. 58. P. Ulloa. P. Ulloa. Bol. 71.540; Pag. 8.90
3° (3) Maria del Mar. 56. J. Salinas. Bol. 84.60; Pag. 7.60
4° (5) Marcao. 54. C. Sepúlveda. Bol. 240.970; Pag. 2.60
5° (11) Compensada. 52. L. Cifuentes. Bol. 112.200; Pag. 5.70
6° (12) Vidrioso. 51. A. Pereira. Bol. 58.850; Pag. 10.90
7° (8) Huasco. 54. L. Gutiérrez. Bol. 90.100; Pag. 6.50
8° (9) Reclamación. 54. G. Lizama. Bol. 115.360; Pag. 5.50
9° (2) Principe. 57. J. Toro. Bol. 15.110; Pag. 42.40
10° (4) Quechua. 54. C. Pezoa. Bol. corral Pag. 2.60
11° (6) Atacante. 54. E. Guzmán. Bol. 16.710; Pag. 38.30
Total de boletos jugados. 915.450

GANADA por 3 cuerpos y 3/4 cuerpo; el 4° a 1 1/2 cuerpo; y el 5° 2 1/2 cuerpos. Tiempo: 1.37 2/5. Preparador. J. Melero. No corrió (7) Fe Grande. DIV. E° 6.20; y E° 2.30; E° 2.50 y E° 2.

DESARROLLO: Al darse la largada Pucci tomó el mando y se cortó hasta tres cuerpos de La Cachaña y Maria del Mar. En la recta mantuvo sus ventajas y logró una victoria fácil sobre La Cachaña que sucumbió a los kilos.

DUODECIMA CARRERA. 1.100 Metros.- 7a. Serie

1° (1) **CALLAQUI.** 54 por Curiche y Campanilla del Stud "Congreso". jinete: L. Gutiérrez Bol 101760 Pag 8.30
2° (3) Promoción. 54 L. Cifuentes Bol 168930 Pag 5.-
3° (7) Ionic. 53 J. M. Aravena Bol 204470 Pag 4.10
4° (11) Franklin. 51 V. Rojas Bol 39710 Pag 21.20
5° (6) Cooper Red. 53 L. Yáñez Bol 130980 Pag 6.40
6° (2) Pistoletazo. 54 L. Toro Bol 201690 Pag 4.20
7° (8) Alarido. 52 S. Soto Bol 24370 Pag 35.-
8° (4) Sagitario. 54 E. Naranjo. Bol 51710 Pag 16.30
9° (10) Dulce. 52 A. Pereira Bol 23000 Pag 36.60
10° (12) High Speed. 51 G. Lizama Bol 115830 Pag 7.30
11° (5) Bella Genio 53 C. Sepúlveda Bol 16950 Pag 49.60
12° (9) Caña Fuerte. 52 C. Leighton Bol 81970 Pag 10.30
13° (13) Lolera. 51 L. Murillo Bol 11950 Pag 70.40
14° (15) Zurdo. 51 A. Salas Bol 23880 Pag 35.20
15° (14) Spider. 51 H. Ulloa Bol 4580 Pag 183.70
Total jugado 1201780 boletos

Ganada por 1 1/2 cpo. y 1/2 cpo. el 4° a cab. y el 5° a 3/4 cpo. Tpo. 1.06 2/5. Prep. A. Valdés. Corrieron todos. DIV. E° 8.30. y E° 2.90. E° 2.80 y E° 2.

DESARROLLO: Bella Genio. Caña Fuerte y High Speed se vinieron a la delantera. Una vez en la recta. Callaqui avanzó muy fuerte por fuera y pasó al frente. Promoción intentó un avance. lo mismo que Franklin. pero el puntero mantuvo sus ventajas.

TRIPLES

TRIPLE N° 1. Vales en juego. 18.015. Se acertaron 1.070 vales a Trevisana. valor nominal E° 118. En la 2a. válida se acertaron 300 vales a Retador. valor nominal E° 420. Se distribuyeron así en última válida

Archivera
Ayamonte
Cornellana no corrió
Barroca
Musical Baby
Birlonga
Campirana
Diamantina
Sortilita
Long Beach
Mariu
Milva
Pantomima
Refina
Ribera del Rio
Sandra del Pilar
Vieja Linda

La combinación ganadora fue Trevisana. Retador. Refina. Se acertaron 56 vales. Cada uno cobró E° 1.786. El dividendo a segundo Pantomima. fue acertado por 32 vales. Cada vale cobró E° 781.

APUESTA QUINTUPLE: 105.624 vales comenzaron el juego acertado. 9.480 boletos a Pelucas. su valor E° 78. En la segunda etapa. quedaron 1.402 vales. jugados a Atentado con costo de E° 527. En la tercera etapa pasaron 104 boletos jugados a La Mejor. Valor. E° 7.052. En la cuarta competencia. quedaron solo 4 vales al imponerse Tannu Tuva. con un valor de E° 181.951. En la quinta jugada estos vales se canjearon así

Malincuore. 1
Estancilla. 1
Archibaldo. 1
Javelle 1

Los demás competidores sin vales. La combinación ganadora dio E° 582.243. el segundo lo dio Archibaldo y pagó 145.561.

AGUILON, un hijo de Naguilán y Titbit, preparado por Juan Cavieres Acevedo y conducido por José M. Aravena derrota a Evertón por un pesc en el Cotejo de Potrillos. Fue muy violento el avance del vencedor.

AGUILON, DE ATROPELLADA

En nuestra crónica anterior al clásico de ayer. hablamos. largamente de Aguilón. y lo dejamos para el segundo lugar. solamente en mérito al excelente tiempo que había puesto El Tirolito en su victoria. Conversando con Juan Cavieres Acevedo. el nos manifestó su confianza el en el buen desempeño de su pupilo y nos recalcó que su carrera de debut en que llegó quinto fue totalmente falsa. que no encontró pasada en ningún momento para hacer efectiva su atropellada.

Ayer. el hijo de Naguilán dio toda la razón. Conducido a la expectativa y sin figurar en las primeras distancias. apareció como tromba en los. metros finales para llevarse la victoria en Cotejo de Potrillos. en forma totalmente concluyente.

En la partida. el Tirolito salió al frente. seguido por El Peñón y Everton. Ultimo actuaba Coserje.

Pocos metros más adelante. El Peñón se acercaba peligrosamente y en tierra derecha. pasaba a la delantera. Más atrás se ubicaban. El Tirolito. Evertón y Pilauco.

Cubiertos los primeros tramos. Evertón avanzó y dominó las acciones. mientras desde el fondo avanzaba Aguilón por fuera y Conserje ganaba lugares por los palos.

Faltando doscientos metros. Aguilón. dominó a Evertón aunque en forma estrecha. La meta lo sorprendió con pescuezo de ventaja mientras tercero a 2 1/2 cpo. llegaba El Peñón y cuarto era el perdedor. Conserje. a 1 1/2. El tiempo de la carrera. fue de 1.05 3/5 para los 1.100 metros.

El inefable Victor Contreras. que oficia de preparador de caballos de carrera y que a menudo hace noticia con sus actuaciones fraudulentas y francamente provocativas hacia el público. ayer nuevamente hizo noticia. aunque no se notó debido a que era la primera carrera de la tarde.

Luego de salir a la cancha de carreras acompañado de un menor. se dedicó por largo rato a un helado que tenía en sus manos. Posteriormente se acercó a la baranda a cien metros de la meta y se instaló a ver la carrera.

Subieron la bandera y el Sr. Contreras no se dió por aludido

¿Hasta cuándo?

¡OTRA VEZ CONTRERAS!

Se ha dedicado a mofarse del público y autoridades.

Presenció toda la disputa afirmado en la cancha interior. lo que nos parece totalmente en contra del reglamento de carreras.

En la carrera siguiente. sin embargo. las autoridades del Club Hípico no tuvieron empacho en pedirle a los reporteros gráficos que abandonaron la cancha. porque se iba a disputar la próxima competencia.

Actitudes que nadie puede entender.

MAGNIFICO, EN GRAN ESTADO

Como es costumbre los dias domingos por la mañana. hubo bastante trajín en las pistas de La Palma. Magnífico destacó una de las mejores marcas. Montado por Luis Murillo arrancó 1.400 metros anotando 1 minuto 25 segundos y dos quintos. Con finales de 31.2/5 en 500. Otros aprontes controlados por nuestro cronometrador por nuestro cronometrador José Olmos fueron los siguientes:

PISTA DE CARRERAS

Vuelta (1.632)

EL PALMAR. M. Escudero en 1.48. últimos 1.200 m. en 1.16. últimos 500 en 34
YAGAN. J. Pacheco en 1.46.2/5. últimos 1.200 en 1.16.3/5. últimos 500 en 33.3/5
BRESLARO. V. Ubilla en 1.50. últimos 1.200 en 1.19. últimos 500 en 34. a voluntad

1.400 Metros

RINGA. V. Rojas. en 1.25.2/5. primeros 600 en 36.3/5. últimos 500 en 33
DJANGO. C. Díaz en 1.30. primeros 600 en 37.3/5. últimos 500 en 32.4/5
BEAM GOLD. A. Salas en 1.31. primeros 600 en 37.3/5. últimos 500 en 34
MAGNIFICO. L. Murillo en 1.25.2/5. primeros 600 en 36.2/5. últimos 500 en 31.2/5
CONCIERTO. J. Amestelly. en 1.32. primeros 600 en 38.2/5. últimos 500 en 32.2/5

1.200 Metros

MARISCAL. J. Salinas en 1.13.2/5. últimos 500 en 31
REY DE ORO. R. González y ASTRO AZUL. M. Valdivieso en 1.14. últimos 500 en 32.3/5. iguales
ECU. E. Guzmán en 1.13.2/5. últimos 500 en 33
ABOLENGO. E. Guzmán en 1.13.3/5. últimos 500 en 32.3/5
OPULENTO. L. Camus en 1.15. últimos 500 en 33
PORTAMONEDA. V. Bravo en 1.15. últimos 500 en 33.3/5
BARQUITO. J. Valenzuela en 1.16. últimos 500 en 34
MAMERCO. R. González en 1.15.2/5. últimos 500 en 33
POLO. S. Alcaide en 1.13. últimos 500 en 32
EL JOROBADO. L. Rivera y PAOLITA ANDREA. R. González en 1.15. últimos 500 en 33. fácil
GHEPETTO. L. Rivera y MANDIL. L. Murillo en 1.14. últimos 500 en 33. iguales
SELENICO. C. Leighton en 1.16. últimos 500 en 33.2/5
SALVATIERRA. C. Leighton en 1.15.2/5. últimos 500 en 32.3/5
MERISE. C. Leighton en 1.14. últimos 500 en 32.2/5

1.000 Metros

MUCHA CHANCE. E. Cabrera en 1.01.2/5
REPOLLITO. L. Camus y CANTIMPALOS. R. González en 1.02. iguales
TUSRELDA. E. Soto en 1.02
DHAULAGIRI. R. González en 1.01
EL CIRUJA H. Ulloa en 1.04
NON TROPPO. L. Camus en 1.03.2/5
FUADARI. A. Pereira en 1.01
LITERIOS. V. Bravo en 1.02.3/5
BISCUIT. H. Ulloa en 1.02.2/5
CARLOTITA. R. Claveria en 1.01.2/5
RECHIFLADO. H. Ulloa en 1.02
ZACA. L. Yañez en 1.02
ASTURIANO. C. Ojeda en 1.02.3/5
RIO GRANDE. J. Salinas en 1.02.3/5
ACACIO. A. Parra en 1.01.4/5
HUMOROSA. L. Murillo en 1.02
PREEMINENCIA. J. Amestelly en 1.02.2/5
ATIGRADA. J. Amestelly en 1.02
EL PATRONCITO. R. Claveria en 1.01

800 Metros

MARY QUANT. aprendiz en 48.2/5
HOLGAZAN. O. López en 49.3/5
PICARONAZA. J. Castillo en 49
FOSFORITO. L. Hevia en 51
BERRIZALA. O. López en 50
M. HARWELL. O. López en 49
RAMALAZO. L. Murillo en 50
PALADION. J. Valenzuela en 50
RAMSES. J. Toro. en 50
SAN MARTIN. R. Claveria en 49
FONOLA. L. Rivera en 49.2/5
ALBARICOQUE. R. López en 51
CAMELE. J. Carrasco en 49

700 Metros

DANTON. O. López en 43
RIMADORA. aprendiz en 43

ARGENTINA, CAMPEON DE 4 CON TIMONEL

MONTEVIDEO (AFP). Argentina se clasificó campeón sudamericano de la prueba cuatro con timonel. disputada esta tarde en la pista de Melilla. Montevideo.

Clasificación de la prueba

1) Argentina (Martín. Díaz Villarroel Aberastegui (T) Mazeratti) los 2.000 metros en 7 M. 41 S.
2) Brasil (Texeira. Kunize. dos Santos. Trombeta (T. Alonso) 7.50-5/10
3) Uruguay (Pica. Antúnez. González. Quinteros (T. Silva.

KOVACS, EMPEZO GANANDO

- **Segundo, Lucho Gimeno y tercero, Boris Garafulic.**
- **Espectacular el primer evento automovilístico del año.**

En una espectacular llegada. el volante porteño Eduardo Kovacs. ganó ayer. en el Autódromo de Vizcachas. la primera fecha de la competencia oficial de automovilismo deportivo. al imponerse por escasos segundos a Luis Gimeno vencedor de la tercera manga y a Boris Garafulic ganador de la primera.

Quince coches. se alinearon para largar en este primer evento. sin embargo a medida que transcurría. muchos de ellos emprendieron tempranamente el camino a Parque Cerrado. como le ocurrió a Carlos Griffin y Juan Fernández.

PRIMERA MANGA

En la primera manga. el duelo se dió como era esprado entre Garafulic y Kovacs. que se vieron amagados por Griffin. En el quinto giro. la máquina Taxpa Special de Griffin. abandonó por fallas insubsanables. en el momento. llendose por este motivo defintivamente al parque.

Ganó Garafulic. sacándole apreciable ventaja a su rival Kovacs y rematando en tercer puesto. Lucho Gimeno.

SEGUNDA MANGA

En la primera batería. fue apreciable el plan de carrera impuesto por Gimeno. al cuidar su tercer puesto. Eso significaba en buenas cuentas que cuidaba máquina para el futuro. Partió en punta. el porteño pero al poco andar debió ceder el liderato a su co equipo Gimeno. quien terminó imponiéndose por escaso márgen del porteño. y en tercer lugar el Maestro. lo que abría una seria interrogante para el final.

KOVACS, PRIMERO

Se impusó en esta manga. de punta a punta Lucho Gimeno. seguido muy de cerca por Kovacs. lo que le valió al porteño ganar la primera carrera del año. 38.40" puso Kovacs en las tres mangas contra 38.43" de Gimeno y 39'04 del Maestro.

FORMULA 4

Un auspicioso debut tuvieron estas máquinas construidas en Chile. De sus bondades habrá que esperar todavía. En todo caso es alentador el esfuerzo desplegado.

Ganó Ricardo Ossa. seguido por Andrés Fernández y Omar Salinas.

Kovacs ganó sin problemas el primer evento automovilístico del año. Gimeno. un digno rival. Garafulic terminó tercero.

Béisbol:

Selección Santiago 13 SOPESA de San Antonio 5

La Selección de Santiago de béisbol rindió buen examen frente a Sopesa de San Antonio. El partido al decir de "Lucho" Guedez. manager de la novena santiaguina rindió en un juego perfecto más allá de lo pronosticado por la Comisión Técnica que era dar un "cero" desde el cuarto episodio. los muchachos se esforzaron y llevaron el juego perfecto hasta el quinto episodio.

Sin lugar a dudas la mejor figura de los capitalinos fue Vinicio Ledesma quien tuvo un promedio de bateo de 0.800. seguido por Parada. Larach y Poblete quienes estuvieron con promedio de 0.500.

Por La Santiago es necesario destacar que los dieciocho seleccionados entraron a jugar y su cometido fue sobresaliente. los bajos rendimientos de algunos players sólo se debieron al nerviosismo de los más jóvenes.

El equipo del Puerto de San Antonio logró descontar en el score a partir del sexto episodio y tuvo un gran repunte hasta finalizar el cotejo. La carencia de un lanzador sea tal vez su baja actuación y esto lo decimos porque en realidad Sopesa es un equipo que como cuadro de defensa es realmente excelente descollando aquí los jugadores E. Naranjo O. Carrera y L. Vergara.

Resultados Generales del Sporting Club

PRIMERA CARRERA. 1.000 Metros. Condicional.

1° **CAUDALOSA** (9) 50 kilos por por Candaules y Calabresa del stud "Con Con" jinete: Sergio Vásquez. bol. 2.095
2° Escape Libre (6) 56; S. Leal. bol. 11.838. pag. 1,80
3° Escultura, (3) 57; E. Romero bol. 3.236 pag. 6.60
4° Charito (10) 50; O. Pérez bol. 2.920 pag. 7.30
5° Boa Nova (4) 53; J. Herrera corral Escultura
6° Tirate (13) 50; H. Barraza, bol. 1.606 pag. 13,60
7° Patriada (12) 50; L. Carvajal bol. 6.655 pag. 3.20
8° Corazonada (8) 52; P. Hernández bol 420 pag. 51.00
9° Personality (1) 59; O. E. Leiva bol 915. pag. 23.40
10° Ola Gris (5) 57; J. González bol 385. pag. 55,60
11° Konora (11) 50; J. Villalón bol. 115. pag. 186,20
12° Vacaciones (7) 53; E. Cabrera, bol. 267, pag. 80,00
13° Alucinada (2) 58; S. Arellano bol 142. pag. 150,80
TOTAL BOLETOS JUGADOS 30.593

Ganada por 2 cuerpos, el 3° a 1.3/4 cuerpos y 1/2 cpo. Tpo. 1.01 Corrieron todos - Dividendos: E° 10.20, 1.70; 1.70 y 2.20 Preparador: Nelson Bravo.

DESARROLLO: Puestos en acción Caudalosa salió al frente en su siga Charito, Patriada y Escultura. A la recta final ingresaron con Charito en el puesto de mando más atras Caudalosa la que a 300 metros para la raya postergó a la puntera y vencerla fácilmente.

SEGUNDA Carrera 1.00 -mts. Condicional

1° **REZONGO** (11) 53 kilos por Manipour y Rotanda del Sr. Alejandro Valencia L. Jinete: Sergio Vásquez 13.229
2° Hemelin (10) 53; J. Maira bol 2.424 pag 11,10
3° Juncal (2) 60; E. Wastavino bol 700 pag 32,20
4° Roy Roy (5) 56; C. González bol 4.833 pag 4.70
5° Seducer (4); J. Herrera bol 5.552 pag 4.10
6° Gigli (7) 55; M. Pardo bol 455 pag. 49,60
7° Stral (3) 60; E. Frias bol 154 pag. 146.50
8° Argizón (8) 53; P. Hernández 3.058 pag. 7.40
9° Caracol (6) 55; E. Romero bol 190 pag. 118,80
10° Chilectron (9) 53; R. Araya bol 1.520 pag 14.80
11° Boldo (1) 61; E. Cabrera bol 523 pag. 43.10

totales 32.238
Ganada por 4 cuerpos, el 3 a pescuezo y el 4° a 1/2 cuerpo -Tpo: 1.00.4/5 Corrieron todos Dividendos: E° 1,70; 1.10; 2.00 y 2.30 Preparador: Hernán Navarro.

Desarrollo: Abierto el camino Rezongo se apoderó del mando más atrás Roy Roy, Seducer y Juncal. A tierra derecha el líder llegó con amplio margen a su favor el que mantuvo hasta cruzar la raya al final se ubicó 2° Hamelin.

TERCERA CARRERA 1.300 metros. 1a. Serie.

1° **YAPACANI** (8). 49; Kilos por Don Barcia y Tail Fire del stud "Virginia" jinete: Carlos Jorquera. bol. 11.715.
2° Juan Pueblo (9) 48; O. Pérez. bol. 8.344 pag. 3,80
3° Royal Hope (5) 51; S. Vásquez bol 14.918 pag. 2.10
4° Gold Fox (1) 58; E. Romero bol 2.315 pag. 13.80
5° La Lore (3) 52; P. Hernández. bol. 2.669. pag. 12.00
6° Estock (2) 53; J. Bórquez bol 968 pag. 16.20
7° Bonjour (4) 51; J. Villalón bol. 571. pag. 55,80
8° Traducción (7) 49; J. Herrera bol. 3.073. pag. 10.40

TOTAL BOLETOS JUGADOS 45.673.

Ganada por 1/2 cuerpo; el 3° a 1/2 a 1/2 cabeza. y el 4. a 5.1/2 cuerpos Tpo. 1.18.4/5. No corrió Mostarda (6) - Dividendos. E° 2,70; 1.00, 1.00 y 1.00 Preparador: Luis Alvarez B.

DESARROLLO: Ordenada la salida Estoc salió a dirigir las acciones en su siga Gold Fox, Juan Pueblo y Traducción. A tierra derecha ingresaron con Juan Pueblo al frente en su siga Traducción La Lore y Gold Fox. Cerca del disco arremetió Yapacani y postergó al líder.

CUARTA CARRERA.- 1.900 Mts.- 1a. Serie

1° **COQUIMBO (4).** 53 kilos por Jauja y C. Linda del Stud "Los Alquimistas", jinete: Carlos González Bol 15476
2° Welly (3). 54 S. Vásquez Bol 7130 Pag 4.00
3° Taquillero (1). 56 E. Guajardo Bol 6525 Pag 4.40
4° Intimo (2). 54 J. Maira Bol 10515 Pag 2.70
5° Llamasol (5). 48 O. Pérez p. mal Bol 1442 Pag 19.90
Total jugado 41088 boletos

Ganada por 2 cuerpos; el 3° a pescuezo y el 4° a 3 cuerpos Tpo 1.57. Corrieron todos. Dividendo: E° 1.80.- (Ganador). Preparador: Roberto Saavedra.

DESARROLLO: En la largada Intimo salió a comandar las acciones más atrás Welly, Coquimbo y Taquillero. No hubo cambio en los tramos iniciales. A tierra derecha llegaron con Welly en el puesto de mando seguido por Intimo y Coquimbo el que a 300 metros para la raya se puso primero lugar que mantuvo hasta cruzar la raya.

QUINTA CARRERA. 1.000 mts. Condicional.

1° **MANTILHUE (6)**. 54 kilos por Elastic y Nuevita del Stud "Livian" jinete Ernesto Guajardo Bol. 6.695
2° Hipotesis (11). 51; L. Carvajal Bol. 9.686 Pag. 4.10
3° El Pechoño (4). 54 J. Borquez Bol. 2.767 Pag. 10.00
4° Protectora (16) 51. J.Maira Bol. 5.072 Pag. 5.50
5° Lunación (13). 51 C. González Bol. 1.870 Pag. 14.80
6° Partenaire (15). 51. S. Leal Bol. 625 Pag. 44.40
7° Explanada (10) 51. C. Amestelly Bol. 1.823 Pag. 15.20
8° Seven Stars (12). 51 P. Hernández Corral Hipotesis
9° Bromo (2). 54; S. Vásquez Bol. 3.523 Pag. 7.90
10° Calculador (3). 54 M. Matta Bol. 3.715 Pag. 7.50
11° Zeppelin (8). 54 E. Wastavino Bol. 962 Pag. 28.80
12° Barraquero (1). 54. E. Romero Bol. 2.060 Pag. 13.50
13° Estrago (5). 54 O. Pérez Bol. 502 Pag. 55.20
14° Picotón (7). 54 J. Villalón Corral Zeppelin
15° Titanos (9). 54 C. Jorquera Bol. 1.209 Pag. 22.90
16° Mancha Blanca (14). 51. D. Ahumada Bol. 210 Pag. 132.10
TOTAL DE BOLETOS JUGADOS 39.619
GANADA por 2 cuerpos; el 3° a 1/2 cabeza y el 4° a cabeza Tpo. 1.00. 2/5 Corrieron todos Dividendos: E° 4.10; 1.60; 1.70 y 2.00 Preparador: David Alvarez.

DESARROLLO. Abierto el camino Hipotesis salió al frente en su siga Titanos, Explanada y Mantilhue. En tierra derecha se mantenía en primer lugar Hipótesis cerca suyo Explanada. El Pechocho y Mantilhue el que desplazó al líder y obtener la victoria.

SEXTA CARRERA.- 1.500 Mts. Especial

1° **BELTRAM (9).** 48 kcos por El Maltés y Sorciere del Stud "John John", jinete: Angel Marchant Bol 11242
2° Firebird (7). 51 G. Pinto Bol 10731 Pag 6.00
3° Percal (6). 54 O. Escobar Bol 11991 Pag 5.40
4° Diligente (2). 58 J. Maira Bol 7521 Pag 8.50
5° Jalónico (11). 48 C. Amestelly Bol 7410 Pag 8.70
6° Azulado (1). 63 J. Villeón Bol 2810 Pag 22.90
7° Radulesco (3). 57 C. González Bol 21328 Pag 3.00
8° Vittorio (8). 51. J. Burton Bol 3880 Pag 16.50
9° Berretín (10). 48 O. Pérez Bol 1137 Pag 30.10
10° Volada (4). 56 E. Guajardo Bol 13864 Pag 4.60
Total jugado 91824 boletos

Ganada por 1.1/2 cuerpos; el 3° a pescuezo, y el 4° a 2 cuerpos Tpo: 1.30, 3/5. No corrió Armonioso (5) Dividendos: E° 5.70, 1.90, 2.20 y 1.70. Preparador: Roberto Pérez.

DESARROLLO: Puestos en acción Firebird se apoderó del mando más atrás Diligente, Percal y Jalónico. Diligente entró en punta a la recta final seguido por Firebird, Percal y Beltram. A 200 metros para el disco Beltram desplazó al líder venciendo cómodamente.

SEPTIMA CARRERA. 1.300 metros. Clásico.

1° **KIMONO (3)** 54 kilos por Ult. Gaucho y Keka del Stud "Pinky". Jinete: Ernesto Guajardo. Bol. 16.356.
2° Perlotti (5) 54; O. Escobar Bol. 3949 Pag. 19,20
3° Perichole (9) 51; L. Carvajal Bol. 18.618 Pag. 4,10
4° Peralen (4) 54; J. Maira Bol. 5355 Pag. 14,20
5° Cadete (2) 54; Ser. Vásquez. Bol. 48946 Pag. 1,50
6° American Bar (1) 54; J. Bórquez Bol. 13608 Pag. 21,70
7° Sol de Oro (7) 54; E. Romero Bol. 4966 Pag. 15,30
8° Miss July (11) 51; C. González Bol. 5518 Pag. 13,80
9° Phririglan (6) 54; C. Jorquera Corral Perlotti
10° Harpillera (8) 51; C. Amestelly Bol. 7896 Pag. 4,10
11° Mating (10) 51; G. Pinto Bol. 1460 Pag. 52,10

Total jugado 108.776 boletos

GANADA por 2.1/2 cpos. el 3° a 3.1/2 cpos. y el 4° a 4 cpos. Tpo. 1.18.1/5 Corrieron todos. Div. E° 4.60, 1.90, 4.80, y 1.90. Prep. Luis Alvarez B.

DESARROLLO.— Abierto el partidor Cadete salió a comandar las acciones en su siga Phriglan, Kimono y Peralen. Entre curvas pasó al primer puesto Kimono seguido por Perlotti. Peralen y Perichole. El líder firme al frente se mantuvo hasta cruzar la meta.

OCTAVA CARRERA. 1.300 Metros. 5a. Serie.

1° **REXENOR (1)** 56 kilos por Stuardo II y Renata del Stud "Villa Alemana" jinete: Ernesto Guajardo bol. 27.620
2° Alacrán (9) 51; P. Hernández bol 10.553 pag. 7.50
3° Sal de Mesa (16) 48; J. Herrera bol 2.158 pag. 36,50
4° Vaclav (13) 50; M. Matta 1.502, pag. 52.50
5° Pascualita (14) 49; C. Amestelly bol. 5.330 pag. 14.80
6° Escarceo (3) 55; S. Vásquez bol. 5.225 pag. 15.10
7° Mora (5) 55; J. Bórquez bol 15.826 pag. 5.00
8° Cancilleria (7) 52; J. González bol 592 pag. 79.50
9° Eino (2) 55; J. Maira bol 7.837 pag. 10.10
10° Don Lolito (10) 51; M. Pardo bol. 4.728 pag. 16.70
11° Lihueimo (4) 55; L. Carvajal bol 13.975 pag. 5.60
12° Strain (11) 51; S. Leal bol 7.249 pag. 10.90
13° Narisan (6) 54; O. Pérez bol 6.264 pag. 12.60
14° Malvazul (12) 50; H. Barraza bol 1.252 pag. 46.30
15° Giradora (15) 48; C. Jorquera, bol 2.175 pag. 36.30

TOTAL BOLETOS JUGADOS 112.690

Ganada por 2 cuerpos; el 3° a 1.1/2 cuerpos y el 4° a 1/2 pczo. Tpo. 1.19. No corrio: Cro. Magnon (8) Dividendos: E° 2,80; 1.60. 2.30 y 4.20 Preparador David Alvarez.

DESARROLLO: Puestos en movimiento Alacrán salió a comandar las acciones más atrás Rexoner, Don Lolito y Sal de Mesa. A la recta final el líder se mantenía firme en este puesto lo seguía Rexenor el que a 300 metros para la raya lo doblegó venciéndolo fácil.

NOVENA CARRERA. 1.300 metros. 6a. serie.

1° **CECILVILLE (13)** 49 kilos por Kestos y Leopolville del Stud "Valencia"; Jinete: Luis Carvajal Bol. 15.114
2° Zurzulita (9) 52; S. Vásquez Bol. 28.841 Pag. 3,30
3° Devuelta (7) 52; E. Cabrera Bol. 13.765 Pag. 6.80
4° Dulciana (2) 56; J. Bórquez Bol. 14.024 Pag. 6.70
5° Palela (3) 54; J. Tapia Bol. 4502 Pag 20,90
6° Starfisch (14) 49; H. Barraza Bol. 3018 Pag. 31,00
7° Adorado (1) 56; E. Romero Bol. 11225 Pag. 8.40
8° Vira Vira (6) 53 S. Leal Bol. 3945 Pag. 23.80
9° Embriagador (11) 51; D. Ahumada Bol. 4396 Pag. 21.40
10° Futurista (16) 48; J. Beiza Bol. 43.39 Pag. 21.70
11° Coronel (4) 53; M. Matta Bol. 5705 Pag. 16.50
12° Pelucón (5) 53; R. Araya Bol. 11.975 Pag. 7.80
13° Víspera (15) 49; C. Jorquera Bol. 6719 Pag. 14,00
14° Pompeuse (8) 52; J. Moya Bol. 3147 Pag. 29,20
15° Yanqui (12) 51; J. González Bol. 660. Pag. 142,50

Total jugado 134.395 boletos.

GANADA por cabeza; el 3° a 1.1/4 cpos. y el 4° a 2.1/2 cpos. Tpo. 1.20.2/5 No corrió Don Guille (10 Div. E° 5,20; 1,60; 1.40; y 1.70. Prep. Ignacio Duque.

DESARROLLO.— Ordenada la salida Dulciana se apoderó del mando en su siga Starfish, Palela y Adorada. No hubo cambios de importancia en los primeros tramos. En la recta final siempre en punta Dulciana más atrás Cecilville, Zurzulita, y Devuelta. A pocos metros para el disco se hzo presente Cecilville la venció estrechamente.

DECIMA CARRERA.— 1.300 METROS.— 3° SERIE.—

1° (10) **NAMURI,** 50 kilos por Elastic y D. Soledad, del Stud "Mundial"; Jinete: Carlos Amestelly; Bol. 23.000.
2° (11) Plátano, 50, L. Carvajal, Bol. 38.300; Pag. 3.30
3° (13) Marisole, 48, J. Herrera, Bol. 6.275; Pag. 20.10
4° (1) Empire Sun, 61, S. Leal, Bol. 15.273; Pag. 8.20
5° (4) Alarmista, 56, J. Maira, Bol. 24.031; Pag. 5.20
6° (5) Temperada, 56, J. Borquez, Bol. 9.806; Pag. 12.80
7° (12) Gran Heraldo, 49, E. Cabrera, Bol. 8.235; Pag. 15.30
8° (6) El Hermoso, 55; M. Matta, Bol. 1.770; Pag. 71.20
9° (9) Half Day (48, J. González, Bol. 27.696; Pag. 4.50
10° (3) Gibraltar, 58, J. Villalón, Bol. 2.250; Pag. 56.00
11° (7) Westlandia, 55, E. Guajardo, Bol. 21.274; Pag. 5.90
12° (8) Fascinante, 50; C. Jorquera, Corral NHalf Day.
13° (2) Preacher, 50, D. Ahumada, Bol. 2.210; Pag. 57.00
Total de boletos jugados, 180.120.

GANADA por 2 cuerpos, el 3° a 1/2 pescuezo y el 4° a 1/2 pescuezo. Tiempo: 1.19 2/5. Corrieron todos. Dividendos: E° 5,50; 1,90; 1,60 y 2,70. Preparador: Luis Alvarez B.

DESARROLLO: Abierto el partidor Alarmista salió al frente en su siga Temperada, Westlandia y Fascinante. En tierra derecha se mantenía este orden. A 200 metros para el disco se cortó al frente Namuri venciendo comódamente a Plátano.

DECIMA PRIMERA CARRERA. 1.300 metros. 4a. serie

1.- **PRETORIANO (4),** 54 kilos por Atophan y Pretoriana de la Sra. Edith V de Alvarez-Jienet: Juan Maira Bol 22.192
2.- Bonita Spring (2), 56, L Carvajal Bol 53.863 Pag, 3.50
3.- Importante (3), 56, C. Amestelly, Bol, 32.454 Pag. 5.80
4.- Piagett (12), 51, J. Villalón Bol. 2.657 Pag. 71.40
5.- Yasny (8), 53, E. Wastavino Bol 3.868 Pag. 49.00
6.- Ventajero (10), 52, J. Herrera Bol. 780 Pag. 243.10
7.- Seraficio (13), 51, C. Jorquera Bol. 23.935 Pag. 7.90
8.- Carabaya (15), 48, J. Beiza Bol. 855 Pag. 221.20
9.- Maicolpue (16), 48, H. Barraza Bol, 3.668 Pag. 51.70
10.- Anatomico (9), 52, M. Matta Bol. 3.980 Pag. 47.60
11.- Atajo (1), 56, E. Guajardo Bol 37.339 Pag. 5.10
12.- Maniático (11), 51, J. Borquez Bol 55.340 Pag. 3.40
13.- Natural (14), 49, E. Cabrera Bol, 1.913 Pag. 99.10
14.- Avispón (5), 53, J. Moya Bol 16.470 Pag. 11.50
15.- Palomar (7), 53, S. Leal Bol, 11.615 Pag. 16.30
16.- Diana Rigg (6), 52, O. Pérez Corral Avispón.

TOTAL DE BOLETOS VENDIDOS 270.925

GANADA por 1.1/2 cpos, el 3° a 2.1/4 cpos, y el 4° a 1 cpos, Tpo 1.18.3/5 Corrieron todos DIV E° 8.50, 2.20, 1.60, y 2.00 Prep. David Alvarez

DESARROLLO Ordenada la salida Atajo salió a dirigir las acciones más atrás Bonita Spring, Yasny, e Importante. A tierra derecha llegaron con Diana Rigg en el mando en su siga Pretoriano y Bonita Spring A 200 metros para la raya Pretoriano se hizo presente venciendo a Bonita Spring comodamente.

En el Club Hípico:
Persiguen a reporteros gráficos

Se iba a disputar la tercera carrera y unos seis o siete reporteros gráficos estaban en la cancha cosa natural esperando la llegada para tomar las respectivas fotos.

Sin embargo, las autoridades del Club Hípico, pidieron por los parlantes que los reporteros se retiraran del campo, cosa realmente inconcebible ya que actúan cumpliendo sus funciones para diferentes medios de publicidad, que entregan GRATUITAMENTE, muchos centímetros en sus páginas que benefician directa o indirectamente a los hipódromos.

Pero esto no es todo, periodistas y reporteros sufren reunión a

Los periodistas y reporteros estamos agrupados en un Colegio Profesional que otorga una credencial. Esta parece no ser reconocida por algunas instituciones, lo que nos parece totalmente anormal y absurdo. reunión la prepotencia de algunos funcionarillos que exigen todo tipo de credenciales para poder actuar en labores profesionales.

Los profesionales, no pueden estar cargando con decenas de credenciales y tarjetas de diferentes instituciones para cumplir sus tareas. La credencial del Colegio de Periodistas, debe bastar.

Lo demás, es querer ser más papistas que el Papa.

Explicaciones "olvidadas"...

Decíamos, con bastante antecedentes, que algo "olía mal en el Club Hípico" y no estabamos equivocados.

Por ejemplo, en la séptima carrera del programa de ayer no figuraron entre los tropiezos las declaraciones NO CONFIRMADAS y SANCIONADAS por los Comisarios hace sólo siete días del jinete Luis Gutierrez, que corría a Masacrón. Este jockey fue sancionado en E°200 Sin embargo, ese hecho que era de gran interés para los apostadores no apareció en el programa.

¿Por qué?. Esa es materia que debe averiguar el Directorio.

Mejora D. Muñoz

Mejora Desiderio Muñoz. El jinete, que fue operado de un riñon en la Clínica Santa María, está en franco estado de recuperación.

Vera y el Yeso.

Sergio Vera tiene todavía algunos días con yeso. Es posible que le sea sacado antes de Semana Santa.

Es su intención correr aquí hasta mediados de abril antes de volver a Lima.

TROFEO: hijo de Invisible y Florecita, le da otro punto a Oscar Silva. El debutante de dos años fue llevado a la victoria por Valentín Ubilla y superó a Benson y Fortune Teller.

CONCEPCION
TOUCHE AL TROTE

CONCEPCION. - ESPECIAL PARA LA NACION. Diez carreras se realizaron en el hipódromo penquista. El jinete Carlos Placencia fue la mejor figura. Llevó a la victoria a tres de sus conducidos. Touché volvió a imponerse, esta vez, por amplio a ventaja. El hijo de Daemon ha participado en tres pruebas ganando dos de ellas y en la otra fue segundo. Resultados generales:

PRIMERA CARRERA. 1.400 mts. 9a. serie: 1° RODELA (Rodogat), C. Rivera, 2° L... Nasser, 3° Patrimonial. GANADA por 3 1/4 cpos, el 3° a 1 1/2 ... Tpo: 1.28. Prep. C. Sepúlveda DIV E° 8.40, 2.40, 4.50 y 2.40

SEGUNDA CARRERA. 1.1... metros. Condicional, 1° COSTO... (Nanavati), V. Barrera, 2° Cha... 3° Café. GNADA por 3/4 ... el 3° a 2.1/2 cpos. Tpo. ... tokó Prep. A Ramando López ... E° 1.20, 1.00, y 1.40

TERCERA CARRERA. 1.4... metros. 8a. serie 1° MAS ... (P Horse). M. Campos, 2° Ba... 3° Trigaza. GANADA por ca... 3° a 2 cpos. Tpo: 1.28. Prep. ... Norambuena. DIV E° 8.60, 2... 3.80, y 3.40

CUARTA CARRERA. 1.4... metros. 7a. serie: 1° Ma... (Cencerro), C. Placencia, 2° Blindado, 3° Tenglo, por 5 ... cpos, el 3° a cab. Tpo. 1.2... Prep. E. Mege. DIV E° 4.20, 1.4... 2.20, y 2.40

QUINTA CARRERA. 1.... metros. 1a. serie 1° PERCEO ... Point). C. Placencia, 2 Ma... 3° Mitzukava, GANADA ... 1.1/4 cpos, el 3° a 6 cpos. Tpo. 1.39. 1/5 Prep. Eleodoro Ló... DIV E° 5.50, 1.30, y 1.10

SEXTA CARRERA. 1.4... metros. 6a. serie: 1° PALMER... (Baronet), C. Placencia, 2° Adjunto, 3° Bellavista, GANADA por pesc, el 3° a 3/4 cpo. Tpo. 1.26, 4/5 Prep. S. Romero DIV E° 7.20, 2.00, 3.50 y 3.20

SEPTIMA CARRERA 1.4... metros. 5a. serie. 1° ANB... (Murillo II), S. Valdebenito, 2° Batanero, 3° Caligula, GANADA por 1 1/4 cpos, el 3° a 3 cpos. Tpo: 1.26, 1/5. Prep. J. Bena... DIV E° 7.70, 2.50, 2.40, 3.80

OCTAVA CARRERA. 1.4... metros. 3a. serie. 1° EL CO... (Aguacero), L. Villagra, 2 Albe... S. 3° Perjuro, Ganada por 1... cpos, el 3° a 7 cpos. Tpo: 1.2... Prep. R. Valladares. DIV E° 3.2... 1.80, 1.40, y 1.40

NOVENA CARRERA. 1.4... metros 4a. serie: 1° TANG... AZUL (Tabalcal), V. Barrera, 2° Mostacho, 3° Temporal... GANADA por 2.3/4 cos, el 3° a ... cpos. Tpo: 1.25. Prep. ... Concha, DIV E° 2.70, 1.50, 1.5... y 8.60

DECIMA CARRERA. 1.400 metros. 2a. serie. 1° TOUCHE (Daemon), S. Crisóstomo, 2° Gadi, 3° Beckenbauer, GANADA por 9 cpos, el 3° a cab. Tpo: 1.2... Prep. Eduardo Mege. DIV E° 2.60, 1.00, 1.30, y 1.70

ANTOFAGASTA
ARMISTICIO EN EL MEJOR HANDICAP

ANTOFAGASTA. Especial para La Nación. Un programa de nueve carreras se desarrolló en el Hipódromo nortino. En el mejor handicap se impuso Armisticio sobre Candongo y Redoble. Resultados generales.

1° CARRERA. 1.200 metros. 10° serie. 1° ITURRIAGA (Florete): L. Aros; 2° Catalejo; 3° El Negro. GANADA por cabeza; el 3° a 1,1/4 a 1 1/4 cuerpos. Tpo. 1.20. Preparador: Z. Rodríguez. DIV. E° 2.50; 1.20; y 2.40

2° CARRERA. 1.200 metros 10° Serie. 1° MONTBAZON (Bayard III): M. Sepúlveda 2° Alosna; 3° Sangallo. GANADA por 1 cuerpo; el 3° a 1 1/4 cuerpos. Tpo. 1.20. 2/5 Preparador: R. Eissmann. DIV. E° 3,10; 3,00; y 6.40

3° CARRERA. 1.200 metros kin): H. Lira; 2° Recanto; 3° Roble Solo. GANADA por 1/2 cuerpo; el 3° a cabeza Tpo. 1.19; 3/5 Preparador: A. Yunusic. DIV. E° 1,80; 2,40; y 4.20

4° CARRERA. 1.200 metros 9° serie. 1° WAGNER (Beam Rider): N. Hidalgo; 2° Escamoteo; 3° Ojos Verdes. GANADA por 1 cuerpo; el 3° a 1/2 cabeza. Tpo. 1.19. Preparador: L. Uribe. DIV. E° 5,80; 15,80; 1.40; 1.80; y 1,30

5° CARRERA.— 1.200 Metros. 4° Serie.— 1° COALSTER (Comodor): E. Rodríguez. 2° Majestuoso; 3° Promordial. GANADA por 1/2 cabeza; el 3° 1/2 cabeza. Tiempo: 1.19. Preparador: A. Yunusic. DIV. E° 3,60; 1.50; y 2.30.

6° CARRERA.— 1.200 Metros. 8° Serie.— 1° CHASCO (Pandillero): C. Chaparro; 2° Envión; 3° Colignon. GANADA por 2 cuerpos; el 3° a 1 /2 cuerpo; Tiempo: 1.18 3/5. Preparador: J. Marinovic. DIV. E° 5.80; :2,70; 1,50; y 6.10.

7° CARRERA.— 1.200 Metros.— 3° Serie.— 1° ARMISTICIO (S. Moon III): J. Berrios; 2° Candongo; 3° Redoble. GANADA por 3/4 cuerpo; el 3° a cabeza. Tiempo: 1.17. Preparador: J. Bertotto. DIV. E° 4.70; 2.70 y 3.10.

8° CARRERA.— 1.200 Metros.— 6° Serie.— 1° IL CAPO (Candaules); Juan Rivera; 2° Pétalo; 3° Pangaré. GANADA por 1/2 cuerpo; el 3° a 2 cuerpos. Tiempo: 1.18 3/5. Preparador: N. Cabrera. DIV.: E° 2,40; 1,30; y 1,50.

9° CARRERA.— 1.200 Metros.— 7 ° Serie.— 1° JUGUETON (Jardiniere); C. Valdivia; 2° Improvisada; 3° Coloquio. GANADA por 2 1/2 cuerpos; el 3° a 2.1/4 cuerpos. Tiempo: 1,8. DIV. E° 11.00; 4.80; 1,50 y 3.60. Preparador A. Yunisic.

SUSPENDIDO E. GONZALEZ

Se multa en E° 100 a Jorge Abarzúa por no entregar oportunamente la monta de Confuso y en E° 100 también, a Vicente Rojas y Pablo Castillo por dar dobles compromisos de montas en la 9a. y 14a. carrera respectivamente.

PRIMERA CARRERA.— Reclamos: L. Rivera (Chanquito) contra N. Urrutia (El Chilo) por cargarlo en los 900 y 600 metros. comprobado, se multa en E° 100 a Nelson Urrutia; V. Rojas (Roncadora) contra S. Campos (Argicita) por cargarlo a 200 metros de la meta, comprobado, se multa en E° 100 a Sergio Campos. Se comprobó que P. Castillo (Perdido) partió mal; que G. Lizama (Societé) tuvo tropiezos a 160 metros de la meta; que G. Amestelly (Arrebatado), se estrelló en el partidor y que G. Fernández (El Granjero) le tocó correr encajonado gran parte del recorrido. Se presentó, el preparador de El Chilo a manifestar su disconformidad con la conducción del caballo. El Juez respectivo suspendió por 2 meses a PERDIDO por indócil reincidente para partir. El Juez de Partida indultó a Verina, Chichi Nu, Rovigo y Vivazo.

SEGUNDA CARRERA.— Se autorizó el retiro de Trompifay. Se comprobó que J. Miño (Birrete) se fue de punta al partir y que R. Jaque (Regalón) partió mal. Se notifica al preparador de Cántico que debe adiestrarlo para correr, pues se abrió violentamente en los 900 metros.

TERCERA CARRERA.— Punta Azul será corrido por Orlando López. Reclamos: M. Ramirez (Dark and Dark) contra C. Leighton (Bonisal) por cargarlo al partir y J. Salinas (Afuerino) contra P. Ulloa (Boleador) por cargarlo en los 900 metros, comprobados, casuales. Se comprobó que P. Cerón (Infiel) tuvo tropiezos en las primeras distancias y después le tocó correr abierto y que V. Ubilla (Tímido) partió mal. Se notifica a los preparadores de Bonisal que deben adiestrarlo para correr, pues el primero se abría y el otro se cargaba. Se oyó al jinete Jorge Castillo y al preparador Angel Donati, en relación con la diversidad de actuaciones de Aulén; sus explicaciones se estimaron aceptables.

CUARTA CARRERA.— Fulminante y Enrique A. serán corridos por Luis Rivera y Luis Yáñez, respectivamente. Se comprobó que C. González (Huillinco) y H. Ulloa (Naranjito) partieron mal; que P. Castillo (Timbalero) corrió desestribado los primeros 50 metros y que P. Cerón (La Bufanda) se le corrió la silla. Se exigirá certificado veterinario antes de inscribir a Merlin, pues su jinete lo notó, sentido.

QUINTA CARRERA.— First Love será corrido por Hernán Olguín. El Juez del Paddock multó en E° 50 al preparador Rafael Quiroz por desobedecer sus instrucciones. Se comprobó que J. M. Aravena (Rey de Chile) tuvo tropiezos en los 900 metros.

SEXTA CARRERA.— Reclamos G. Fernández (La Cargosa) contra L. Rivera (Mascarilla) por abrirlo al partir. R. Jaque (Il Trovatore) contra G. Fernández (La Cargosa) y éste contra C. González (Albana) por abrir entre los 600 y 500 metros, comprobados, casuales. Se comprobó que J. Miño (Prado) recibió un cabezazo al partir que le rompió las antiparras. Dio cuenta G. Fernández (La Cargosa) que debido a los tropiezos no pudo cumplir las instrucciones de correr entre los punteros.

SEPTIMA CARRERA.— Lem, Huicano y Sendal, serán corridos por Gustavo Lizama, Antonio Pereira y Claudio Leighton, respectivamente. Reclamó: P. Cerón (Puyumén) contra C. Leighton (Sendal) por abrirlo al partir, comprobado, casual. Se comprobó que V. Bravo (Avida) partió mal y que A. Pereira (Huicano) se estrelló en el partidor. Se notifica al preparador de Templista que debe adiestrarla para correr, pues se abría en tierra derecha. Dio cuenta P. Cerón (Puyumén) que debido al tropiezo no pudo cumplir las instrucciones de correr entre los punteros. Se autorizaron las inscripciones de Distourb y Lilith en otros hipódromos.

OCTAVA CARRERA.— Esta y las siguientes carreras se correrán con luz artificial. Se autorizó el retiro de Tetrack. Reclamos: A. Salas (Candidato) contra G. Amestelly. (Greceña) por cargarlo al partir, comprobado, casual. S. Azócar (Exacto) contra A. Salas (Candidato) y éste contra G. Amestelly (Cruceña) por abrir en los 900 metros L. Cifuentes (Duelo) contra C. Amestelly (Cruceña) por cargarlo en los 500 metros, comprobados, se multa en E° 200 a Carlos Amestelly por ser el responsable de estos reclamos. Dio cuenta A. Salas (Candidato) que debido a los tropiezos no pudo cumplir las instrucciones de correr en punta.

NOVENA CARRERA.— Bonsoir, Confuso y Rodosita serán corridos por Claudio Leighton, Carlos Amestelly y Edo. Suárez, respectivamente. Reclamos: V. Bravo, (Marrón), contra E. Suárez (Rodosita) por abrirlo en la primera curva; V. Bravo (Marrón) y C. Amestelly (Confuso) contra L. Cifuentes (Pakistana) por abrirlas y cargarlos entre los 900 y 600 metros, comprobados, casuales. Se autoriza on las inscripciones de Niquel, Boliche y Litorio en otros hipódromos.

DECIMA CARRERA.— Mididi y Paulatina serán corridos por Antonio Pereira y Rubén González, respectivamente. Reclamos: C. Amestelly (Mundi) contra O. López (Tehuacán) y éste contra L. Hevia (Wotán) por abrir en las primeras distancias, comprobados, se multa en E° 100 a Luis Hevia, L. Hevia (Wotán) y A. Parra (Poligono) contra G. Lizama (Matinal) y éste contra O. López (Tehuacán) por cargar a 200 metros de la meta, comprobados, se notifica al preparador de Tehuacán que debe adiestrarlo para correr. L. Murillo (Muy Hombre) contra V. Ubilla (Viejo Lindo) por cargarlo al partir, comprobado, casual. R. González (Paulatina) contra L. Yáñez (Tapia) por ponérsele al lado y huasquearlo a 150 metros de la meta, desestimado, se multa a Rubén González por reclamar sin fundamento. Se comprobó que C. Ojeda, (Raful) partió mal y le tocó correr abierto y que E. Soto (Eloisa V) se estrelló en el partidor. Dio cuenta L. Murillo (Muy Hombre) que debido, al tropiezo no pudo cumplir las instrucciones de correr entre los 4 primeros. Se presentó el preparador de Mundi a manifestar su disconformidad con la conducción del caballo; el jinete, por su parte, dio cuenta que lo notó pesado y que no le respondió.

UNDECIMA CARRERA.— Se autorizó el retiro de Husoro. Reclamó G. Fernández (Canelo) contra J. Valenzuela (Deudo) por abrirlo desde los 900 metros hasta la entrada a tierra derecha, comprobado, casual. Se comprobó que J. Valenzuela (Deudo) partió mal y se fue de punta en los 900 metros. Dio cuenta J. Salinas (Carlotita) que extrañó la cancha y por ello no pudo cumplir las instrucciones de correr entre los punteros.

DUODECIMA CARRERA.— Chisme y Dingo serán corridos por Luis Camus y Gustavo Lizama, respectivamente. Reclamó: G. Fernández (Cacusa) contra C. Leighton (Seda Negra) por abrirlo a 400 metros de la meta y huasquearlo en el mismo punto, comprobado, casual. Se comprobó que R. González (Pato Rey) partió mal. Dió cuenta G. Fernández (Cacusa) que después del tropiezo no se empleó. Por recomendación de los servicios veterinarios se ordenaron los retiros de los siguientes caballos los que deberán estar sin correr el tiempo que se indica a partir de hoy 10 días El Nacional y Husoro; **11 días** Discrepante y Calchaqui; **24 días:** Adul; **30 días:** Bombo Negro y **42 días** Ramonacho. Se suspende por 15 días a ENRIQUE GONZALEZ por no presentarse a cumplir sus compromisos de monta.

DECIMOTERCERA CARRERA.— Se autorizó el retiro de Enterprise, Misol y Don Chilo serán corridos por Luis Camus y Hernán Olguín, respectivamente. Reclamos: V. Ubilla (Bravata) contra J. Miño (Ociosa) por cargarlo en los mil metros, comprobado, se suspende por 7 días a JAIME MINO; C. González (Batallón) contra L. Camus (Misol) por abrirlo al entrar a tierra derecha, comprobado casual. Se comprobó que J. M. Aravena (Cuchara) tuvo tropiezos en los mil metros. Se presentó el preparador de Bravata a manifestar su disconformidad con la carrera de la yegua. Dio cuenta C. González (Batallón) que después del tropiezo no se empleó. Los jinetes G. Farfán, A. Poblete, L. Caroca y L. Cifuentes no cumplieron la totalidad de sus compromisos de montas por prescripción médica.

DECIMOCUARTA CARRERA.— Shing Fú y Pistoya serán corridos por Antonio Pereira y Albino Salas respectivamente. Se comprobó que G. Lizama (Fontina) partió mal. Se suspende por 30 días por sus malas carreras a RUCAPULLI, ENHUINCHADA, RODOSITA, ATRAMO, ESPOLAZO, OCIOSA, y CHOÑO. Se presentó el preparador de Sting Rey a manifestar que en vista de la mala carrera del caballo no lo correrá durante 30 días en este hipódromo.

CARLOS PEZOA FINIQUITO SU CONTRATO PARA BUENOS AIRES

Carlos Pezoa estuvo en Buenos Aires por algunos días arreglando los términos de su contrato con un destacado stud argentino.

Ayer le preguntamos al jinete sobre el resultado de sus gestiones.

Me fue bastante bien. Me iré en los próximos días tan pronto arregle algunos asuntos que tengo pendientes. Voy a residir por dos meses, totalmente sólo en la capital trasandina. Luego si me va bien y ubico una buena casa, llevaré a mi familia.

¿Dónde va? ¿A San Isidro o a Palermo?

Correré en las dos pistas. Sin embargo, me quedaré cerca de San Isidro porque allí está el stud que me ha contratado.

¿Podrá correr en competencias donde su patrón no tenga caballos?

Sí, he sido autorizado.
¿Y los estudios de sus niños?

Felizmente, el colegio en que están aquí, en Santiago, tiene también planteles en Buenos Aires, de tal manera que el cambio no será muy fuerte.

O sea que podemos decir que Ud. se está despidiendo del público chileno.

Sí, son mis últimas actuaciones.

No beba cuando tengo que manejar. El alcohol pone en peligro su vida y la de los demas.

AVISOS ECONOMICOS AVISOS ECONOMICOS AVISOS ECONOMICOS AVISOS

1 BICICLETAS

GRAN liquidación de Triciclos de reparto respuestos, importados grandes facilidades y reparaciones. Liquidación total, traigan dinero. San Diego 1317, fono 55117. Matucana 26 D. Importadora Cycles Victoria.

6 JUDICIALES Y LEGALES

EN SANTIAGO, calle Ureta Cox N 769 ante la presencia del señor Inspector del Trabajo Sr. Manuel Riquelme, se efectuó la elección del Sindicato Profesional Satel S.A. quedando constituído de la siguiente forma: Presidente: Francisco Díaz Díaz; secretario: Fernando Rodríguez Fuentes; tesorero: Carlos Melo; directores: Segundo Arzola y Mario Sonmaruga. Se hace la presente publicación conforme al artículo 378 del Código del Trabajo. El Secretario.

A. 20/6

SINDICATO Profesional de Comerciantes en artículos usados "Mercado Persa" comunica resultados de elección de dirigentes que regirán los destinos gremiales periodo 1972-1973. Ante el Inspector de Trabajo señor Jorge Aguilera Quezada. Presidente Sra. María Trincado Fuenzalida; Secretario Sr. Darío Rodríguez Morales; Tesorero Sr. Ubar Chamorro Lobra. Directores: Victoriano Rojo Montenegro y el Sr. Juan Vigre Gajardo. Santiago 16 de marzo de 1972. El Secretario.

A. 20/6

ORDEN de no pago. Por extravío de cheques Nº KC 9566642 al 9566645 del Bco de Chile quedan nulos por aviso correspondiente.

A. 20/6

HABIENDOSE extraviado cheques Nº 527898 al 5279000 del Banco Continental - Central quedan nulos por aviso correspondiente.

A. 20/6

HABIENDOSE extraviado cheque Fiscal 23600 Banco del Estado, perteneciente a Julia Mora Sepúlveda, por Eº 1248.74 queda nulo por aviso correspondiente.

A. 20/6

HABIENDOSE extraviado cheque Serie S - A. Nº 1316621 Banco Talca Santiago, queda nulo.

A. 20/6

CITACION: Sexto Juzgado Civil Mayor Cuantía, Bandera 385, Santiago, por resolución, recaída en autos rol 747-71, interdicción provisoria, ordenó citar parientes de don Alfredo Las Plaza Saenz, audiencia 23 marzo 1972, 15 horas. La Secretaria.

A. 18-19-21/6

QUIEBRA: Sociedad Ituarte y Compañía Limitada. Séptimo Juzgado Civil Mayor Cuantía Santiago. Resolución de 3 de marzo de 1972, ordenó notificar fecha de cesación de pagos fallida propuesta por Síndico el día 1º de Abril de 1970. Secretario.

C. 18-20-21/6

QUIEBRA: Sociedad Dalmazzo y Viancos Empresa Constructora Limitada. Primer Juzgado Civil Mayor Cuantía Santiago. Resolución de 2 de Marzo de 1972, tuvo por presentada nómina de créditos reconocidos con los siguientes créditos: Créditos valistas Reconocidos: Banco de Chile S.A., Eº 10.000,00; Gibson, Cruzar, Silva y Compañía Ltda., Eº 34.025,19; Sociedad Comercial Molinera Ltda. "Socomin Ltda", Eº 83.605,32. Créditos valistas impugnados: No hubo. Créditos preferentes reconocidos: No hubo. Créditos preferentes impugnados: No hubo. Secretario.

C. 21/6

QUEDAN nulos por robo cheques Serie AB Nº 4.386.876 - 4.386.900 Bco. Sudamericano Cta. Cte. Nº 111600-2.

A. 21/6

REMATE: Ante Quinto Juzgado Civil Mayor Cuantía Santiago, remátase 11 abril próximo, 15 horas, departamento ubicado calle Tres, actual calle Jovino Francisco 1891 de Comuna San Miguel. Departamento Pedro Aguirre Cerda; inscrito fojas 2291 Nº 2937 Conservador San Miguel, año 1965. Mínimo: Eº 18.048,79, pagaderos contado 20% contado y saldo plazo no superior quince años, cuotas mensuales, iguales, sucesivas y reajustables con 10% interés y 1% caso mora. Garantía: Boleta dinero por 10% mínimo. Más bases autos "Asociación Casa-propia con Cáceres Luis", requirimiento. Secretario.

A. 21/7

SEPTIMO Juzgado Civil concedió posesión efectiva herencia intestada de Tomás Roberto López Gálvez, a hijos José Roberto, Marta Edith, Laura Cruz Ramiro Alfonso López Silva, y Roberto Alejandro López Flores, sin perjuicio derechos cónyuge María Aurora Silva Poblete. Practicaré inventario solemne 22 marzo presente 17 horas en Secretaría. Secretaria.

A. 17-18-20/6

CUARTO Juzgado Civil de Mayor Cuantía de Santiago. Por resolución de tres de enero de mil novecientos setenta y dos se concedió la posesión efectiva de la herencia intestada de don Emilio Azcárate Abaroa, a sus hijos legítimos Emilio, Irene, Valeria y María Luisa Ascárate Moreno, esta última fallecida el 16 de abril de mil novecientos setenta, y quien transmitió sus derechos hereditarios a sus hijos legítimos Ricardo Orlando, Jacqueline Cecilia, Marilyn Valeria y María Inés Campos Azcárate, sin perjuicio de los derechos del cónyuge sobreviviente, doña María Luisa Moreno Mora. Protocolícese el Inventario. Publíquese. El Secretario.

Z-17-18-20-6

QUIEBRA: Livia Svack Spiha. Sexto Juzgado Civil Mayor Cuantía Santiago. Resolución de 14 de Marzo de 1972 tuvo por ampliada nómina de créditos reconocidos, con los créditos de: Margarita Hernández A., Eº 1.467.15; Rosa Silva Molina, Eº 471.84; Amanda Duarte Carreño, Eº 1.269,84; Olga Rojas Mesa, Eº 1.765,60; Violeta Gálvez Bacho, Eº 1.800,15; Rosa Martínez Catalán, Eº 960,75; Emelinda Salinas Alvarez, Eº 802,76; Norma Garay Fernández, Eº 1.269.84; Silvia Amuleff Quinyramán, Eº 1.290,76; Julia Vera Acuña, Eº 1.166,51; Alicia Castro Faúndez, Eº 2.762,64; Ana Escobedo Silva, Eº 1.197,00; Jorge Morales Morales, Eº 3.135,35; y Miguel Serrano Flores, Eº 474,25. Preferentes art. 2472 Nº 4 C. Civil. Secretario.

C. 18-20-21/6

QUIEBRA: Raúl Valero de Castro. Cuarto Juzgado Civil Mayor Cuantía Santiago. Resolución de 31 de Enero de 1972, declaró cerrado procedimiento ordinario de verificación, verificándose el siguiente crédito: Lucas Papic Ramos, Eº 3.720.78, valista. Secretario.

C. 18-20-21/6

SEGUNDO Juzgado, concedió posesión efectiva Manuel Ortiz Caravia a Ana María y Fernando Ortiz Hevia y Manuel, Eduardo y Luis Ortiz Pablo, sin perjuicio derechos cónyuge Matilde Hevia.

A. 18-20/6

PRIMER Juzgado concedió posesión efectiva Julio Aravena Cousiño, para Florinda San Martín Campos, sin perjuicio derechos como cónyuge.

A. 18-20-21/6

PRIMER Juzgado, concedió posesión efectiva Oscar Solari Chaudon, para Oscar, Juan, Sara y María Solari Brangier sin perjuicio derechos Juana Brangier Medina.

A. 18-20-21/6

POR auto de 8 de marzo de 1972 se concede la posesión efectiva de la herencia intestada quedada al fallecimiento de doña Camerina Díaz Núñez viuda de Quiñones a su hija María Eloisa Quiñones Díaz.

Z-17-18-20-6

QUIEBRA: Sociedad Industrias La Florida Limitada. Séptimo Juzgado Civil Mayor Cuantía Santiago. Resolución de 10 de Marzo de 1972, tuvo por agregado inventario confeccionado por el Síndico. Secretario.

C. 17-18-20/6

QUIEBRA: Industria Nacional de Pretensados y Construcciones Ltda. Inapreco. Segundo Juzgado: Resolución 14 marzo 1972, tuvo por agregado inventario confeccionado por el Síndico. Secretario.

C. 17-18-20/6

QUIEBRA: Fábrica de Confecciones du Molard. Tercer Juzgado. Resolución: 14 marzo 1972. Tuvo por presentada Cuenta General de Administración, la que se tendrá por aprobada si no fuere objetada dentro del plazo legal. Secretario.

C-17-18-20/6

QUIEBRA: Sociedad Dalmazzo y Viancos Limitada. Primer Juzgado Civil de Mayor Cuantía Santiago. Resolución de 24 de Enero de 1972, tuvo por agregado ampliación de inventario confeccionado por el Síndico el 5 de Enero de 1972. Secretario.

C. 17-18-20/6

QUIEBRA: Sociedad Manufacturas Trilón S.A. Tercer Juzgado Civil Mayor Cuantía Santiago. Resolución de 13 de Marzo de 1972, tuvo por agregado inventario confeccionado por el Síndico. Secretario.

C. 17-18-20/6

SEXTO Juzgado Civil Mayor Cuantía Santiago. Por resolución de 23 de junio 1971, se ordenó notificar en extracto cumplimiento sentencia definitiva en autos caratulados Empresa Constructora Abalos González S.A. con Franzani, rol Nº 832-70, indicándose además que las demás resoluciones se notificarán por estado diario. Secretaria.

A. 22/6

A QUIEN haya encontrado títulos de "Madeco" Nos. 97895 - 106499 - 111550 - 116725 - 121969 - 128826. Se sirva avisar al fono 571494.

A. 22/6

SEGUNDO Juzgado, concedió posesión efectiva Ignacio Garay Dupuy a Marcelino, Carmen, Pedro, Héctor y Jorge Garay Marín, sin perjuicio derechos cónyuge Elba Marín. Practicaré inventario solemne. Secretaría, veintiuno presente, quince horas. Secretaria.

A. 18-20-21/6

SEGUNDO Juzgado, concedió posesión efectiva Juan Donato Togneri a Mario, María Magdalena y Elsa Donati Oyarzún, sin perjuicio derechos cónyuge Hortensia Oyarzún.

A. 18-20-21/6

SEGUNDO Juzgado, concedió posesión efectiva Hugo Morales Pino a Hugo Morales Reyes, sin perjuicio derechos cónyuge Clara Rojas Bustamante.

A. 18-20-21/6

QUINTO Juzgado Civil concedió posesión efectiva herencia Vira del Carmen Méndez Méndez a Olivia del Carmen, Bernardino y Agustina de las Mercedes Pérez Méndez, sin perjuicio derechos cónyuge Manuel Jesús Pérez Pérez. Inventario solemne practicaré 22 actual, 15 horas.

A. 18-20-21/6

QUINTO Juzgado Civil concedió posesión efectiva herencia Rosa Adela Carvajal Figueroa a Rosa Nelly Russeau Carvajal.

A. 18-20-21/6

QUINTO Juzgado Civil concedió posesión efectiva herencia Pedro Octavio Monasterio Díaz a Jorge Edgardo Monasterio Caviglia, sin perjuicio derechos cónyuge Colombina Inés del Carmen Caviglia Tudela. Inventario solemne practicaré 22 actual, 15 horas.

A. 18-20-21/6

QUINTO Juzgado Civil concedió posesión efectiva herencia Fernando Antonio Bueno Salas a José Fernando y Olvido de la Cruz Bueno Bustamante, sin perjuicio derechos cónyuge María Bustamante Muñoz. Inventario solemne practicaré 22 actual, 15 horas. Secretario.

A. 18-20-21/6

QUINTO Juzgado Civil concedió posesión efectiva herencia José Luis Baccola Apel a José Orlando, Gloria Angélica y Aldo Renato Baccole Vargas, sin perjuicio derechos cónyuge Francisca del Carmen Vargas Ibarra. Inventario solemne practicaré 22 actual, 15 horas.

A. 18-20-21/6

QUINTO Juzgado Civil concedió posesión efectiva herencia Dario José Queirolo Oliva a cónyuge María Germana Ondet Fraiz, o Fraix o Fraise, sin perjuicio sus derechos. Inventario solemne practicaré 22 actual 15 horas.

A. 18-20-21/6

QUINTO Juzgado Civil concedió posesión efectiva herencia Jorge Otto Carlos Schultze Harnack a Alfredo Jorge Schultze Bonilla, sin perjuicio derechos cónyuge Lily Amelia Bonilla Superbi.

A. 18-20-21/6

QUINTO Juzgado Civil concedió posesión efectiva herencia Blanca Carmen Company Adelaide a Emilio, Blanca Clementina y Vicente González Company, sin perjuicio derechos cónyuge Vicente González Gómez.

A. 18-20-21/6

QUINTO Juzgado Civil concedió posesión efectiva herencia Miguel Luis Muñoz Cornejo a Miguel Angel Alamiro, Eliana del Carmen, María Eugenia del Carmen, Gabriela del Perpetuo Socorro y Julio Enrique del Carmen Muñoz Muñoz, sin perjuicio derechos cónyuge Miguelina del Carmen Muñoz Muñoz. Inventario solemne practicaré 22 actual, 15 horas.

A. 18-20-21/6

REGISTRO Nacional de Empleados de Farmacia (Ley 17.295). Constitución "Regional Santiago". En conformidad a la Ley Nº 17.295 que creó el Registro Nacional de Empleados de Farmacia y su reglamento, ambos aprobados por el supremo gobierno y en conocimiento del informe confirmatorio de la comisión organizadora presidida por el Sr. representante del Ministerio de Salud Pública con fecha 15 de marzo, se reunieron en la sede del "Sef" Stgo., calle Dieciocho Nº 191 los integrantes elegidos, quienes se constituyeron en la siguiente forma: Consejo Directivo del Regional Santiago. Presidente: Ramón Caro Mora, Farmacia "Central", Vice Presid. Bertina Pérez Cáceres Farmacia "Del Indio", Secretario: Cecilia Silva Padilla, Farmacia "San Luis", Tesorero: Alberto Briones Anjari, Farmacia "Argentina", Director: Teresa Valdés Toledo, Farmacia "Giroz". Delegados del Regional Santiago al Consejo Directivo Nacional. Javier Veloso Elgueta, Farmacia "Klein" Depto. Stgo. Margarita Catalán Escobar, Farmacia "Franco Inglesa" Depto. Santiago, Yolanda Huentemil Villegas, Farmacia "Manuel Rodríguez" Depto P.A. Cerda. María Inés Ubal Pichoante, Farmacia "Inglesa" Depto. San Bernardo.

A. 22/6

QUINTO Juzgado Civil declaró yacente herencia Pedro Rubio Sáez y designó curador de ella abogado Alfredo Angulo Labbé.

A. 22/6

NOTIFICACION: Ante Sexto Juzgado Civil Mayor Cuantía, Santiago, Bandera 385, presentóse Flor Alejandra Zaror Aravena, dueña de casa, domiciliada Avda. Perú 791, solicitando en lo principal, declárese nulidad de matrimonio celebrado 14 mayo 1966 con Salomón Carrión Sosa, comerciante, cuyo actual domicilio desconoce, ante Oficial Registro Civil Circunscripción Moneda, por carecer contrayentes domicilios y residencias esa oficina, teniéndolo compareciente Avda. Perú 791 y demandado en calle Catedral 1649, primer otrosí, acompaña documentos: segundo otrosí, solicita notificación a demandado por avisos extractados; al tercero, confiere patrocinio abogado Fernando de Laire y poder a María Azúa. Egresada derecho, domiciliados Agustinas 853 Of. 313 Providencia: Santiago, 1º octubre 1971. A lo principal, por interpuesta la demanda, traslado; al primer otrosí, por acompañados, con citación; al segundo otrosí, para resolver, previamente oficiese a la Dirección General del Registro Civil e Identificación; Dirección General de Correos y Telégrafos; Dirección General de Carabineros para que informen acerca del actual domicilio o residencia del demandado y a Policía Internacional para que informe si el demandado salió fuera del país y fecha de regreso en caso de haberlo hecho; al tercer otrosí, téngase presente. Papel Eº 3,35. Cuantía indeterminada. Rol 1958-71. Sara Navas juez subrogante. A. Letelier. Sec. Subrog. Cumplidos trámites ordenados, Tribunal por resolución 8 marzo 1972, ordenó notificar demanda por avisos extractados por tres veces en Diario La Nación y uno en Diario Oficial. Lo que notifico a Don Salomón Carrión Sosa. La Secretaria.

A. 22/6

NOTIFICACION. Cuarto Juzgado Civil de Mayor Cuantía de Santiago Rol Nº 270-72. Corporación de Mejoramiento Urbano ha expropiado a Don Temístocles Jaque León, inmueble ubicado en calle Zapadores Parcelas Nº 22 y 24 Roles Nº 1280-8 y 1280-10, comuna Conchali, Departamento Santiago. Superficies aproximadas: Parcela 22 17.140 m2 y parcela 24 con 14.617 y siguientes deslindes y medidas según plano T Nº 1176 confeccionado por la expropiante. a) Parcela Nº 22: NORTE: en línea 8-5 de 61 mts. con calle Zapadores. SUR: en línea 7-6 de 60 mts. con propiedad Rol 1768 - 1. Este: en línea 5-6 de 285 mts con fondos de sitio que dan a la calle Justo Pastor Mellado; oeste; en línea 8-7 de 287,60 mts con propiedad Rol 1768-10. b) Parcela Nº 24. Norte: línea 12-10 de 50,50 mts. con calle Los Zapadores. Sur: en línea 11-9 de 50,50 mts. con propiedad Rol 1280-3. Este: en línea 10-9 de 289 mts. con propiedad 1768-10. Oeste: en línea 12-11 de 291,30 mts. con propiedad Rol 1280-3. Inscripción dominio expropiado: Parcela 22: Fs. 5505 Nº 9918 año 1954 y Parcela 24 Fs. 11235 Nº 16284 año 1956, ambas Conservador Bienes Raíces Santiago. Indemnización fijada común acuerdo en Eº 129.980 por Parcela 22 y Eº 88.702 por Parcela 24, con Eº 109.300 depositados cuenta corriente este Juzgado, ordenándose presente publicación para que terceros interesados hagan valer sus derechos conforme art. 30 Ley 5.604. El Secretario.

C. 22/6

SEGUNDO Juzgado, concedió posesión efectiva María Ester Smith Castellano a Cecilia Martínez Smith, sin perjuicio derechos cónyuge Humberto Martínez González. Practicaré inventario solemne, Secretaría, veintidós presente, quince horas. Secretaria.

A. 22/6

SEGUNDO Juzgado, concedió posesión efectiva Leonila Olivares Olivares a Concepción, Sergio, Víctor, Norma, José, María Elena y Mario Rojas Olivares, sin perjuicio derechos cónyuge Víctor Rojas Flores.

A. 22/6

SEGUNDO Juzgado, concedió posesión efectiva Francisco Valenzuela Olivares a Eugenia Valenzuela Ibarra y David Valenzuela Muñoz, sin perjuicio derechos cónyuge Juana Rosa Ibarra.

A. 22/6

QUINTO Juzgado Civil concedió posesión efectiva Juvenal Galdames Díaz a Sara Raquel Eliana y Silvia Galdames Astudillo, sin perjuicio derechos cónyuge Raquel Astudillo Díaz.

A. 22/6

SEGUNDO Juzgado, concedió posesión efectiva Armando Andrade Valdés a Norma, María, Hugo y Yolanda Andrade Oñate, sin perjuicio derechos cónyuge María Oñate.

A. 22/6

SEGUNDO Juzgado, concedió a Ruth González González, posesión efectiva Aurora González Aguirrizábal y Héctor González Merino, última, sin perjuicio derechos cónyuge Ana Pizarro. Practicaré inventario solemne, Secretaría veintidós presente, quince horas. Secretaria.

A. 22/6

QUINTO Juzgado Civil concedió posesión efectiva Aníbal Olivares Echeverría a María Josefa Toledo Correa, sin perjuicio sus derechos cónyuge.

A. 22/6

SOLICITA merced de agua subterránea: Constantino Manuel Goncalves Ramos solicita al Sr. Director General de Aguas del Ministerio de Obras Públicas. Merced de Agua de ejercicio permanente para la captación de agua subterránea existente en el interior de la parcela de su propiedad, ubicada en calle Puente las Parcelas. Parcela Nº 26 del Fundo Casas de lo Solar; Comuna de Lampa, Departamento de Santiago. El pozo más cercano en explotación se encuentra a 110 metros de distancia. El agua será utilizada para el riego de 4,65 hectáreas de terreno agrícola. El caudal normal en el punto de captación será de 14 a 16 litros por segundo. Se adjuntan los siguientes documentos: Plano de ubicación de la captación más dos planos de detalle. Memoria descriptiva de las obras de captación y presupuesto.

A. 21/10

SEGUNDO Juzgado Civil de Mayor Cuantía concedió ampliación del auto de posesión efectiva de la herencia intestada de don Manuel Humberto Higuera por resolución de ocho de marzo de 1972 a Elsa del Rosario y José Manuel Higuera del Valle, hijos legítimos del segundo matrimonio del causante.

Z. 21/6

QUINTO Juzgado Civil, concedió posesión efectiva herencia Manuel Vásquez Miranda, a Nicolás Aarón Vásquez Miranda y cónyuge Hortensia Cisterna Pinilla, sin perjuicio sus derechos.

A. 22/6

QUINTO Juzgado Civil concedió posesión efectiva herencia Domingo Sánchez Márquez a Domingo Eugenio Fernando, María Ester del Carmen, Macarena del Carmen, María del Rosario, Marcela Francisca y Alejandra María Sánchez Ortúzar, sin perjuicio derechos cónyuge Ester Victoria Ortúzar Mujica. Inventario solemne practicaré 23 actual, 15 horas.

A. 22/6

CUARTO Juzgado concedió posesión efectiva Salvador Bravo Fernández a Lidia, Micaela, Rosa, Carlos, Eliú y Virginia Bravo López, sin perjuicio derechos cónyuge Micaela López.

A. 22. 6

CUARTO Juzgado concedió posesión efectiva Corina del Carmen Ramírez a cónyuge Alberto Ramón Lobos Espinoza.

A. 22. 6

CUARTO Juzgado concedió posesión efectiva José Manuel Isla Hevia a María Loreto y María Valeria Isla Godoy, sin perjuicio derechos cónyuge María Estela Godoy Silva.

A. 22. 6

CUARTO Juzgado concedió posesión efectiva León von Geldern Mayer a cónyuge María Salentin Engels. Practicaré inventario solemne veinticuatro marzo, quince horas. Secretaria.

A. 22. 6

CUARTO Juzgado concedió posesión efectiva Luis Fuenzalida Zúñiga a hija Inés Yolanda Fuenzalida Antivilo. Practicaré inventario solemne veinticuatro marzo, dieciséis horas. Secretaria.

A. 22. 6

CUARTO Juzgado concedió posesión efectiva José Manuel Oliveros Cofré a Rosendo, Manuel Jesús y Gloria Estelvina Oliveros Gutiérrez, sin perjuicio derechos cónyuge Fresia Gutiérrez Leyton.

A. 22. 6

CUARTO Juzgado concedió posesión efectiva herencias Bichara Escaffi Bandek y María Herezi Saca a Juan, Rafael, Yolanda, Antonio y Olga Elena Escaffi Herezi.

A. 22. 6

CUARTO Juzgado concedió posesión efectiva Abdón Ibaceta Ahumada a Graciela y Antenor Ibaceta Rojas y a Adriana del Carmen y Daniel Adolfo Ibaceta Núñez y la de Matilde Rojas Zamora a Graciela y Antenor Ibaceta Rojas.

A. 22. 6

CUARTO Juzgado concedió posesión efectiva Lorenzo Segundo Olivares Pérez a Margarita Elena y María Angélica Olivares Leal, con beneficio inventario y sin perjuicio derechos cónyuge Ana María Leal Muñoz. Tramítase conforme artículo 33 Ley 16.271. Secretaria.

A. 21/6

CUARTO Juzgado concedió posesión efectiva Miguel Arturo Contreras Aguilera a José Miguel Contreras Gómez e Isabel Margarita Contreras Avila, sin perjuicio derechos cónyuge Ida Ester Gómez Fernández. Practicaré inventario solemne veinticuatro marzo, diecisiete horas. Secretaria.

A. 22/6

CUARTO Juzgado concedió posesión efectiva Ramón Fernando Torres Lobos a María Ester, Juan Fernando, Iris Patricia y Gladys del Pilar Torres Serrano, sin perjuicio derechos cónyuge Ana María Serrano Pérez. Practicaré inventario solemne veinticuatro Marzo, catorce horas. Secretaria.

A. 22/6

CUARTO Juzgado concedió posesión efectiva Hugo Antonio Alvarez Muñoz a Hugo Antonio y Alda Rosa Alvarez Gutiérrez, sin perjuicio derechos cónyuge Elena del Carmen Lobos Pinto. Practicaré inventario solemne veinticuatro marzo, dieciocho horas. Secretaria.

A. 22/6

SEGUNDO Juzgado, concedió posesión efectiva María Pacheco Donoso y Enrique Arriagada Salazar a Norma Arriagada Pacheco. Practicaré inventario solemne. Secretaría, veintidós presente, quince horas. Secretaria.

A. 22/6

SEGUNDO Juzgado, concedió posesión efectiva Víctor Miranda Ramírez a Víctor, Gastón, Germán y María Cecilia Miranda Villegas, sin perjuicio derechos cónyuge Rosa Ester Villegas. Practicaré inventario solemne, Secretaría, veintidós presente, quince horas. Secretaria.

A. 22/6

8 CITACIONES

CITACION. Cooperativa de Ahorro y Crédito "San Cayetano" Ltda. Citase a la 22a. Junta General Ordinaria de Socios, para el Domingo 26 de marzo del pte. año, a las 16.00 hrs. en primera citación y las 16.30 hrs en segunda, en calle Artes y Oficios Nº 343, San Miguel. Tabla: 1) Lectura del acta de la Junta anterior. 2) Memoria. 3) Balance General e Inventario año 1971. 4) Proyecto Distribución del Remanente. 5) Elección parcial de directores. 6) Varios. Consejo de Administración.

A. 20/8

10 VARIOS NO CLASIFICADOS

URGENTE necesito trabajar como chofer particular o de reparto documentos al día, también como mecánico ayudante. Dirigirse a E.B.D., Avda. Maipo Nº 384 (Recoleta).

Z. 20/10

Hago rejas fierro, defensas. Corina 0565 paradero 17 1/2. Gran Avenida, fono 582144.

A. 20/10

COSTURERAS, compostureras y ayudantas modas competente necesito Cueto 615.

A-20-6

NECESITO maestro somierero. San Pablo 1682.

A. 20/10

SE NECESITA maestro marroquinero pasaje Río Rimac 1247 Conchalí.

A. 20/10

HAY VACANTES Liceo Carrera Nº 2 y 3 Educación Básica 7º 8º año. Enseñanza Media, inglés obligatorio exámenes válidos. Av. República 289 esquina Grajales Fono 91867. Cuarta Avenida Nº 1199 Paradero 14, pasos Gran Avenida.

A. 20/10

REVEPOL Plásticos Fibrovidrio Reforzado

Estanques para agua 10-5-3-2
Tinas de baños sanitarios en general
Revestimientos mono block
Sellado de piscinas, estanques para cromado

Fco. Javier 535-Quinta Normal

No beba cuando tenga que manejar. El alcohol pone en peligro su vida y la de los demás.

PLASTICOS NACIONALES PLANSA S.A.

Autorizada por Decreto Supremo Nº 15.363 del 29 de Noviembre de 1960 y modificado por Decreto Supremo Nº 5.848 del 12 de Abril de 1961, Decreto Supremo Nº 3.883 del 17 de Agosto de 1962, Decreto Supremo Nº 4.743 del 31 de Octubre de 1968, Decreto Supremo Nº 1.833 del 2 de Agosto de 1966 y Decreto Supremo Nº 821 del 22 de Julio de 1967

BALANCE GENERAL 31 DE DICIEMBRE 1971

CAPITAL Y RESERVAS.....	Eº 18.261.933,72
CAPITAL AUTORIZADO.....	5.000.000,00
CAPITAL SUSCRITO	5.000.000,00
CAPITAL PAGADO	5.000.000,00

ACTIVO

			TOTALES Ejerc. 1971	TOTALES Ejerc. 1970
I	**DISPONIBLES**			
	Caja	35.801,00		
	Bancos	7.007,47	42.808,47	39.147,84
II	**REALIZABLE**			
	a) Inversiones de facil Liquidación			
	Acciones	21.879,52		
	b) Existencias (1)			
	Importaciones en curso	720.374,97		
	Materia Prima y Materiales	3.711.709,35		
	Productos en Proceso	103.358,30		
	Productos Terminados	5.258.822,36		
	Anticipo a Proveedores	111.362,89		
	c) Valores por Cobrar a Corto Plazo			
	Clientes y Distribuidores	3.459.615,55		
	Varios Deudores			
	EE.CC 117.750,47			
	Otros 52.243,76	169.994,23		
	Documentos por Cobrar	1.643.960,94		
	Garantía de Importac. y Compra en moneda Extranjera	47.926,33	15.249.004,44	6.918.997,77
III	**TRANSITORIO**			
	Gastos Diferidos	- . -	- . -	- . -
	SUMAS PARCIALES		15.291.812,91	6.958.145,61
IV	**INMOVILIZADO**			
	Terrenos	461.141,52		
	Edificios	4.000.308,66		
	Instalaciones	2.442.139,20		
	Maquinarias y Equipos	16.734.685,87		
	Herramientas e Instrumentos	58.802,02		
	Moldes y Matrices	1.035.445,87		
	Muebles y Utiles	705.908,66		
	Vehículos	280.398,38		
		25.718.830,18		
	MENOS:			
	Depreciaciones			
	Anteriores 3.251.046,77			
	Del Ejercicio 726.284,96	3.977.331,73		
		21.741.498,45		
	Otras Inversiones:			
	Empresas complementarias	14.000,00		
	D.F.L Nº 2	74.092,97		
	Obras en Curso	31.381,26	21.860.972,68	14.799.482,10
V	**NOMINAL**			
	Gastos de Organización y P. en Marcha	637.054,02	637.054,02	637.054,02
VI	**PERDIDAS ANTERIORES**		2.422.001,26	2.421.901,26
	------- TOTALES -------		40.211.840,87	24.816.682,99

PASIVO

			TOTALES Ejerc. 1971	TOTALES Ejerc. 1970
VII	**EXIGIBLE**			
	A Corto Plazo:			
	Bancos, Línea de Crédito s/. Presupuesto de Caja	16.676.912,55		
	Documentos por Pagar (2)	477.058,79		
	Varios Acreedores	1.360.739,51		
	Prestamo en Moneda Nacional	1.666.800,00		
	Resumerac. y Le. Soc. por Pagar	424.238,61		
	Impuestos Retenidos	129.960,69		
	Provisiones Varias	- . -		
	A Largo Plazo :			
	Documentos por Pagar en Moneda Extranjera		20.735.710,15	9.183.377,07
VIII	**TRANSITORIO**	- . -	- . -	- . -
	SUMAS PARCIALES		20.735.710,15	9.183.377,07
IX	**NO EXIGIBLE**			
	Capital y Reservas			
	Capital autorizado suscrito y pagado dividido en 5.000.000 de acciones de valor de Eº 1.- c/u	5.000.000,00		
	Reservas Sociales			
	Legal	111.773,24		
	Eventualidades	304.710,27		
	Dividendos	- . -		
	Fondo D.F.L Nº 285	10.643,23		
	Reservas Reglamentarias			
	Revalorización del Capital Propio Art. 35 Nº 1	12.592.081,75		
	Revalorización del Capital Propio Art. 35 Nº 2	101.598,41		
	Revalorización del Capital Propio Art. 35 Nº 3	141.126,82	18.261.933,72	15.633.305,[illegible]
X	**UTILIDAD DEL EJERCICIO**		1.214.197,00	
	------- TOTALES -------		40.211.840,87	24.816.682,[illegible]

CUENTAS DE ORDEN

DEBE				HABER			
Acciones del Directorio en Garantía	350,00			Garantía del Directorio	350,00		
Boletas de Garantía	378.808,09	379.158,09	350.350,00	Responsabilidad por Boletos de Garantía	378.808,09	379.158,09	350.350,00

CUENTAS DE RESULTADOS

PERDIDAS				GANANCIAS			
1.- Depreciaciones y Castigos				Ventas	19.550.426,23		
Inmovilizado	87.154,20			Costo de Ventas	12.819.496,18	6.730.930,05	2.419.448,[illegible]
Nominal	- . -	87.154,20	236.393,65	Otras Entradas		135.477,84	220.992,[illegible]
2.- Gastos				Pérdida Ejercicio anterior		- . -	1.615.338,[illegible]
a) Administración y Ventas							
Propaganda y Promoción	210.028,06						
Otros	1.619.437,58						
Remuneraciones y Le. Sociales	1.055.020,74						
b) Gastos Tributarios							
Contribuciones y Patentes	204.953,93						
Impuestos Varios	125.418,52						
c) Intereses y Gastos Financieros	2.334.263,23	5.549.122,06	3.854.332,12				
3.- Provisiones							
4.- Remuneraciones al Directorio							
Remuneraciones							
Asistencia a Sesiones	15.934,63	15.934,65	165.074,00				
UTILIDAD DEL EJERCICIO		1.214.197,00					
		6.866.407,89	4.255.799,77			6.866.407,89	4.255.799,77

NOTAS: 1) La valorización de Productos Terminados y en Proceso se ha hecho a costos estimados conforme a normas dadas por la Gerencia en base a la experencia de ejercicios anteriores. La correspondiente a Materias Primas y Materiales en base al sistema de costos promedios.

2) En los Documentos por Pagar a Corto Plazo se incluyen USW 38.753,76 correspondientes a dos cuotas del saldo crédito AID con vencimiento en el año 1972 valorizadas al cambio bancario vigente a la fecha del Balance.

RAMON EARRAS GUZMAN
Contador General
Registro C.C Nº 9193
Licencia Nº

MANUEL ORTIZ MC INNES
Gerente General

LUIS ERRAZURIZ MORENO
Presidente

INFORME DE LOS INSPECTORES DE CUENTAS

Certificamos haber confrontado el Balance General que antecede con los saldos del Libro Mayor de la Sociedad, encontrándolo conforme.-

RAUL AVILA U.
Inspectores de Cuentas

RAUL MORAGA MOLINA
Inspectores de Cuentas

Denuncia "Pravda":

EE.UU. SOLO AUMENTA SU AYUDA MILITAR AL EXTERIOR

MOSCU 19 (PL).— Lo primero que salta a la vista en el programa de ayuda al extranjero presentado por el Gobierno norteamericano al Congreso es el serio aumento de las proporciones de la ayuda militar, expresa hoy el diario "Pravda".

Al comentar la noticia, el rotativo destaca que el pasado año los gastos de Washington destinados a "fines de seguridad", eran el 54/54 por ciento del total, mientras que ahora ha subido al 66/66 por ciento.

También recalca el matutino que el Proyecto de Ley presentado al Congreso estipula que la ayuda militar es el elemento central de la política exterior del país para los años setenta, es decir, que Estados Unidos continuará imponiendo a muchos países la solución militar de los problemas litigiosos.

De los casi tres mil doscientos millones de dólares del programa de ayuda al extranjero, dos mil van al renglon militar, subraya "Pravda", y de esos 585 millones son destinados al régimen de Saigón, trescientos millones gastará el Pentágono en crear un ejército similar al saigonés en Camboya y 50 millones pagarán el Servicio de los Generales que encabeza el equipo de la CIA en Laos.

Más adelante, el órgano del Comité Central del PCUS señala que todo esto indica que Estados Unidos piensa continuar el pillaje y los asesinatos en Indochina a través de las marionetas que arma en la zona.

Leonid Brezhnev que ayer habló en la Plaza Roja de Moscú, durante el acto de celebración del Día del Trabajo.

MINISTROS DEL MERCADO COMUN PREPARAN TEMARIO PARA UNCTAD

● Desde hoy se reúnen en Bruselas para acordar posición que defenderán en Santiago de Chile

BRUSELAS, 19 (AFP).— Por Jean Rouxeau de L'ECotais.— La participación de la Comunidad Económica Europea en la Conferencia de la UNCTAD, de Santiago de Chile, entrará a partir del lunes en una fase activa con una importante reunión de Ministros Europeos.

Cancilleres de la CEE, Ministros de Finanzas y de Agricultura abordarán los problemas de una actitud conjunta en dicha Conferencia de las Naciones Unidas para el Comercio y Desarrollo, cuya inauguración está prevista para el 13 de abril en Santiago de Chile.

La Comunidad Europea es objeto de múltiples presiones para que en Santiago desempeñe un papel activo, correspondiente a su potencia comercial e industrial.

En febrero, el Canciller belga, Pierre Harmel invitó a sus colegas a asumir esa responsabilidad comunitaria.

La Comisión Europea —que coordina en permanencia las actividades de los seis países del Mercado Común— transmitió la semana pasada a los Ministros un estudio monumental (300 páginas) en el que preconiza la actitud que debe adoptar la CEE en cada uno de los puntos del temario de la Conferencia de Santiago.

El propio Presidente de la República francesa, George Pompidou dedicó el pasado jueves una parte importante de su rueda de prensa a ese acontecimiento.

Con sus declaraciones, Pompidou reforzó las convicciones de la Comisión Europea, pide a los ministros sostengan en Santiago la participación de los países en desarrollo en la reforma del Sistema Monetario Internacional.

La Comisión defiende también, en su estudio, una idea sostenida por el Primer Mandatario francés: a la conclusión de acuerdos mundiales sobre los productos de base, con objeto de estabilizar las entradas de los países en desarrollo exportadores de esos productos.

No es seguro, sin embargo, que los seis del Mercado Común adopten el lunes posiciones coincidentes sobre ese particular. La actitud de Estados Unidos, que toman una posición casi exclusiva al lado de los consumidores en la negociación actual del Acuerdo Internacional sobre el cacao, parece gozar de simpatías en Europa, principalmente entre los alemanes.

En lo concerniente a los artículos manufacturados, la CEE, que en 1971 fue la primera potencia industrial en instaurar preferencias arancelarias generalizadas en favor de los países en desarrollo, insistirá probablemente en Santiago para que todos los países ricos sigan su ejemplo.

Los ministros europeos deberían, por lo demás, ponerse de acuerdo, el lunes, sobre la lista de los beneficiarios (actualmente 91) de su sistema de preferencias generalizadas incorporando en él a Cuba, Bhutan y las Islas Fidji. El caso de otros solicitantes —Portugal, Rumania, Formosa, Malta, Grecia, Turquía e Israel— queda en suspenso.

La preparación de la UNCTAD abarca también otros puntos importantes, tales como medidas especiales en favor de los países menos avanzados entre los países en desarrollo (la UNCTAD identificó 25, de los cuales 16 son africanos).

2 de mayo de 1945:

LA ULTIMA NOTICIA DE MARTIN BORMANN

Recobra su libertad el anciano alemán detenido en Colombia

PARIS 19(AFP)— Por Edouard Pelissier' Martin Bormann, número uno de los criminales de guerra nazis, Jefe de la Cancillería del Partido Nacional Socialista y brazo derecho de Adolfo Hitler, estaba vivo en la noche del primero al dos de mayo de 1945.

Es esa la única certidumbre en que todos los historiadores están de acuerdo, mientras se espera ahora la investigación iniciada por las autoridades colombianas a fin de verificar la identidad de un alemán, Johan Ehrmann o Hartmann, presentado por una revista de Bogotá como Martin Bormann.

Designado por Hitler como su albacea testamentario, Bormann firmó el telegrama del 30 de abril de 1945, día de la muerte del Führer, que transformaba al Almirante Doenitz en Jefe de la Alemania vencida.

Según testimonios recogidos luego, Bormann y los últimos supervivientes de la Cancillería resolvieron, tras el suicidio de Goebbels, el primero de mayo, atravesar las líneas rusas para intentar reunirse con Doenitz en Plaone, en el Estado de Schleswig.

Una pequeña tropa de unos 400 hombres partió hacia las diez de la noche.

Lo hizo por sucesivos grupos. Se trataba de ir por sótanos, subterráneos, trincheras, hasta la estación del Tren Metropolitano subterráneo de la Plaza Wilhelm, y desde allí, siguiendo los rieles, llegar hasta la calle Friedrich, luego cruzar el puente sobre el Rim Spree, en cuyo extremo esperaba una pequeña fuerza blindada.

El grupo en que se hallaba Bormann alcanzó las orillas del Spree hacia las tres de la mañana y trató de seguir a un tanque "tigre" que todavía combatía.

Según el testimonio de Erich Kemka, chofer personal de Hitler, que luego se retractó, Bormann murió allí.

Otro alemán, que fue el último jefe de las Juventudes Hitlerianas, Arthur Axmann, afirmó en cambio que Bormann no fue herido por la explosión del tanque alemán y lo siguió por las calles de Berlín.

En ese caso, ambos hombres se habrían separado sólo al cabo de un rato y Axmann, obligado a dar marcha atrás, habría descubierto luego el cadáver de Bormann en la calle Invaliden, boca arriba.

Esta versión fue desmentida por un tercer testigo, el ex SS Joachim Tiburtius, quien afirmó haber visto a Bormann en el Hotel Atlas, poco después de la explosión del tanque.

Tiburtius dijo que Bormann estaba entonces vestido de paisano, pero perdió su huella antes de cruzar las líneas rusas con varios hombres.

El tribunal de Nuremberg, encargado de juzgar a los grandes criminales de guerra nazis, estimó que Bormann estaba quizá todavía vivo y lo condenó a muerte en rebeldía.

Por su parte, el Gobierno de Alemania Occidental considera que existe en efecto una posibilidad de que Bormann haya escapado y ha presentado varios pedidos de extradición a los países en que podría haberse refugiado, a fin de evitar toda prescripción.

Según el Mariscal soviético Chuikof, que mandaba las tropas rusas que sitiaron Berlín en la primavera de 1945, Bormann murió en Berlín.

El gran especialista de la Segunda Guerra Mundial, Hugh Trevor Ropper, profesor británico, estima que nunca se probó la muerte de Bormann.

Después de una encuesta de cuatro años, un juez del Tribunal de Francfort, Horst Von Glasenapp, llegó a las mismas conclusiones que Chuikof.

Por último, Simón Wiesenthal, que logró hacer juzgar a más de un criminal nazi, Director del Centro de Documentación Judía de Viena, no cree que el alemán detenido recientemente en Colombia sea Bormann.

Pero opina que el ex brazo derecho de Hitler vive escondido en un país de América Latina.

NO ERA BORMANN

PASTO 19 (Colombia). (AFP)— Las autoridades despejaron hoy la incógnita del criminal de guerra nazi Martin Bormann al comprobar que el sospechoso Ehrmann era sólo un emigrante alemán llamado Johan Hartmann afincado aquí desde hace 45 años.

"No soy "Bormann", repitió sereno y seguro de sí mismo Hartmann intensamente interrogado en rueda de prensa, tras precisar que apenas recuerda a su patria chica desde que la abandonó para recorrer el mundo.

Hartmann, de 74 años de edad, oriundo de la provincia de Westfalia, que aún no se naturalizó colombiano, afirmó que sólo conocía a Hitler y a otros jefes nazis a través de fotografías.

Vestido de pantalón y camisa de dril, Hartmann luce amplia cicatriz en la mejilla derecha, otra menor en el cuello y un defecto en el pulgar derecho que atribuyó sucesivamente a la Primera Guerra Mundial, a una picadura de gusano y a una mordedura de serpiente.

El alemán que fue trasladado el viernes secretamente a esta ciudad próxima a la frontera con Ecuador, aseguró haber tenido buen trato por parte de las autoridades y que en momento alguno se consideró como detenido.

Agregó que desde su llegada a Colombia se radicó en una zona selvática, el Putumayo, en el sur, donde contrajo matrimonio con una indígena colombiana de la que tuvo cuatro hijos, uno de los cuales murió en un asilo.

Hartmann se mostró disgustado con el semanario que armó el "bochinche", pero reconoció que había recibido a un enviado de la publicación y recibido cien pesos (unos cinco dólares), que estaba dispuesto a devolver.

Hartmann llevó como regalo al comando policial de Pasto un pequeño simio al que alguien burlonamente bautizó aquí con el nombre de Bormann.

SUCESOR DE HITLER. ¿Será Bormann el detenido en Colombia?

PLAN DE PAZ PARA IRLANDA PREPARA HEATH

LONDRES, 19 (AFP)— Un "nuevo" Plan de Paz para Irlanda será presentado el miércoles por el Premier Británico Edward Heath al Primer Ministro del Ulster, Brian Faulkner, anunciaron aquí hoy los diarios "Observer" y "Sunday Times".

El plan, dijeron estos diarios, consiste en dos puntos esenciales: dirección parcial y gradual del control de la seguridad por Gran Bretaña, y concesión de una representación proporcional a la minoría católica.

Esta representación a los católicos incluirá no sólo el Stormont (Parlamento del Ulster) sino igualmente el gobierno de Belfast.

TRAS UNA PISTA EN LA MUERTE DE FELTRINELLI

● La C.I.A. no perdona, dice Regis Debray en París

MILAN, 19 (AFP). Una maestra de secundaria, Silvia Fiorini, era interrogada aquí por la policía desde la tarde del sábado sobre el caso del Editor Feltrinelli hallado muerto por explosión de cargas de dinamita.

Su marido, Carlo Fiorini, conocido por ser uno de los responsables del movimiento de Extrema Izquierda Potere Operaio (Podér Obrero), pagó el seguro de la camioneta abandonada cerca de donde yacía el editor, se dijo en medios policiales.

Un registro, operado antes de la muerte del editor, en casa de los padres de Carlo Fiorini, permitió descubrir dos tarjetas de identidad, falsas, con fotografías de Carlo y Silvia Fiorini.

Disponemos de una buena pista, había declarado en la tarde del sábado uno de los substitutos del Procurador de la República.

INCIDENTES POR SU MUERTE

TURIN (AFP). Tres policías resultaron heridos durante violentas manifestaciones que organizaron 409 estudiantes de colegio, a raíz del asesinato del Editor Izquierdista Gianciacomo Feltrinelli.

Varios manifestantes fueron detenidos.

El cadáver de Feltrinelli fue hallado destrozado junto a una maleta con explosivos.

La extrema izquierda dice que se trata de un asesinato, mientras que la versión oficial habla de un accidente.

COMENTARIOS DE DEBRAY

PARIS, 19 (EFE). Como un asesinato tras el cual "no hay dudas para mí de que está la C.I.A." califica hoy la muerte del Editor italiano Gian Giacomo Feltrinelli el escritor francés Regis Debray, conocido por su participación en las guerrillas del Che Guevara y su detención en Bolivia, tras la muerte del líder revolucionario.

Debray, en una declaración publicada en París, señala que la noticia de la muerte no me sorprende en absoluto, porque sabía que Gian Giacomo militaba en su país, y que, sobre todo, no había dejado de ser nunca un internacionalista consecuente...

Ha sido la víctima del impulso fascista que nos amenaza a todos, escribe Regis Debray, pero cualquiera que sea la participación de grupos fascistas o de los servicios italianos en la escenificación de la muerte, no hay dudas para mí de que la C.I.A., todopoderosa en Europa Occidental, se encuentra tras ella, el enemigo imperialista no perdona. Siempre es un error olvidarlo.

LA AUTOPSIA

MILAN, (AFP). Un grave traumatismo de un miembro inferior causó la muerte del editor italiano Gianciacomo Feltrinelli, según del resultado de su autopsia, que divulgó hoy aquí el procurador de Milán.

Según el funcionario, el cuerpo de Feltrinelli carecía de una pierna cuando fue hallado. También se encontraron en su cadáver signos de una lesión craneal y de otra toráxica, sin que sea posible establecer su orden cronológico.

El documento concluye diciendo que la presencia de sustancias tóxicas en el cádaver no fué comprobada aún y que será objeto de un estudio en profundidad.

En algunos medios, recordaron hoy los observadores, se indicó que el Editor habría sido drogado antes de ser colocado, con seis o siete barras de dinamita entre las manos, al pie del poste de alta tensión junto al que se encontró su cadáver destrozado.

Poco antes de que se divulgara el resultado de la autopsia, un adjunto del procurador de Milán, dijo, refiriéndose al segundo poste de alta tensión, junto al que también se encontraron cargas de dinamita, que la policía está sobre una buena pista.

El magistrado no añadió más detalles. En cuanto al cadáver, si bien la autopsia ya concluyó no se permitió aún que fuera inhumado.

VIETNAMITAS AL ATAQUE EN HUE

SAIGON, 19 (AFP). Más de mil norvietnamitas se abalanzaron materialmente sobre una avanzadilla sudvietnamita, cerca de Hue, inmediaciones de la frontera con Laos, el sábado por la mañana, tras someterla a nutrido fuego de morteros, se informó hoy aquí.

Al decir de los expertos militares, se trata del más importante ataque comunista en varios meses en Vietnam del Sur, donde las actividades castrenses conocieron un importante recrudecimiento en las últimas 24 horas.

Según el mando de Saigón, 3. operaciones fueron desencadenadas por las fuerzas sudvietnamitas y 31 "incidentes" fueron ocasionados por los vietcongs, entre ellos 12 bombardeos con morteros o cohetes.

Las primeras proseguían el sábado su lento avance en la región de Kompong Trach (Camboya), sin encontrar apenas resistencia.

En operaciones de limpieza al noroeste de esta pequeña ciudad Camboyana, los soldados sudvietnamitas descubrieron una serie de escondrijos de las fuerzas de Liberación Indochina. Se incautaron además de 90 toneladas de arroz, dos de sal, ocho armas colectivas y 25 fusiles, destruyendo además municiones y depósitos de gasolina.

Un portavoz militar abundó hoy en pormenores aquí, sobre el asalto a la avanzadilla sudvietnamita, cercana a Hue. Declaró que los norvietnamitas la atacaban a nivel de batallón por tercer día consecutivo y que las pérdidas que se les infligieron se elevarán a 334 muertos, mientras los gubernamentales contaban diez y 62 heridos.

Sólo el sábado, los comunistas perdieron en combate 180 hombres, por 42 heridos sudvietnamitas.

SUPERINTENDENCIA DE ADUANAS
DEPARTAMENTO DE REMATES

GRAN REMATE
ADUANA DE PUNTA ARENAS

EL DIA 23 DE MARZO DE 1972 SE OFRECERAN EN PUBLICA SUBASTA MERCANCIAS DE PLAZO VENCIDO, ABANDONADAS Y DECOMISADAS.

EXHIBICION: En el local del Almacen de Rezagos de la Aduana de Punta Arenas, ubicado en calle O'Higgins s/n, al lado del Gimnasio Cubierto de la Confederacion Deportiva, durante los dias comprendidos entre el 14 al 21 de marzo de 1972, ambas fechas inclusive, de 09.00 a 12.00 hrs. y de 15.00 a 18.30 hrs. El dia sabado se atendera de 09.00 a 12.00 horas.

MERCANCIAS: Se ofreceran bolsos de mano para viaje, encendedores en variadas formas, telas de algodon, sinteticas, artificiales, casimires, alpacas inglesas, etc. articulos para escolares, reglas, escuadras, gomas, acuarelas, estuches, etc. bolsos, carteras y monederos alemanes para damas, repuestos para motores y accesorios para vehiculos de diferentes marcas, neumaticos, lapices de pasta y boligrafos, abrigos, chaquetas, gabardinas, blusas, ropa de niños, parkas y otros articulos para vestuario de procedencia alemana, inglesa, norteamericana, etc. vajillas, juegos de cuchilleria, cuadros, pergaminos, cuadros japoneses en relieve, gran cantidad de mantillas de material plastico, de punto, de hilo, de algodon, de fibras sinteticas, bordados, calados, con y sin servilletas, pasta de pulir muebles, metales, cueros, etc., quitamanchas, anticongelante para vehiculos, utensilios domesticos diversos, juguetes de plastico inflables a pilas, a cuerda, etc., sealbeams para vehiculos, gran surtido de herramientas Marca Stanley, tapones electricos, maletas de viaje, productos quimicos, frazadas de lana con mezcla de fibras sinteticas, cintas magneticas, papel tipo cartulina, juegos de porcelana, televisores, radios portatiles y de sobremesa, grabadoras, tocacintas - cassettes, lenceria fina, relojes de pulsera para damas y caballeros, de cocina, despertadores, etc., bisuteria fina de oro 18 kilates, pañuelos, mantillas españolas, medias, guantes de plastico y cuero, cosmeticos, perfumes franceses, colonias, whisky, cigarrillos americanos, cognac, pintura al oleo, productos alimenticios Marca Maggi, Nestle y Mc Cormick, cables para antena de televisores, collares de perlas cultivadas, grandes partidas de blue jeans americanos, fundas para cojines tipo chinesco, vasos de vidrio, lamparas a gas licuado marca Primus, articulos fotograficos y de cine, linternas en diversas formas, equipos, ondulines, chairas, té envasado, motores, un automovil marca BUICK SUPER, Mod. 1957, un auto movil marca CITROEN, Argentino, en malas condiciones y otras variadas mercancias.

GARANTIA: 40% en dinero efectivo, vale vista o cheque extendido por un Agente General de Aduana de Punta Arenas.

El comprador sólo paga el valor de la adjudicacion sin recargo alguno, las adjudicaciones autorizan al interesado para trasladar las mercancias a cualquier punto del pais y no estan sujetas a ningun otro recargo. El remate sera efectuado por MARTILLEROS DE LA DIRECCION GENERAL DEL CREDITO, PRENDARIO Y DE MARTILLO.

SUPERINTENDENCIA DE ADUANAS
DEPARTAMENTO DE REMATES

REMATE ADUANA DE PUNTA ARENAS

RETIROS DE LOTEOS

Se notifica al público que han sido rescatados del Remate a efectuarse en la Aduana de Punta Arenas el 23 de Marzo de 1972, los siguientes Lotes:

92 - 93 - 102 - 103 - 124 - 192 al 195 - 199 al 202 - 205 al 209 - 242 - 246 - 255 al 262 - 448 al 451 - 453 - 457 - 472 al 478 - 486 al 489 - 494 al 496 - 497 al 501 - 508 al 511 - 520 - 522 al 525 - 532 al 539 - 546 al 548 - 550 al 560.

Facultad de Ciencias y
Artes Musicales
y Escénicas
DEPARTAMENTO DE TEATRO
U. DE CHILE

CARRERA DE INSTRUCCIONES TEATRALES

Existen vacantes para: Trabajadores sindicalizados, Profesores y Estudiantes de Pedagogía

INSCRIPCIONES:
DESDE EL LUNES 20 al VIERNES 24 DE MARZO DE 17 a 20.30 Horas
ALAMEDA Nº 1633

PUBLICIDAD AUSTRAL FONO 221811

Aproveche su viaje de negocios, profesional o de estudios y...

...disfrute •GRATIS• de París!

Al iniciar o terminar su viaje a Europa en PARIS, capital del mundo, su agente de viajes o AIR FRANCE le entregarán un BONO-OBSEQUIO que le dará la oportunidad de recibir 15 ofertas gratis de parte del "COMITE DE TURISMO DE FRANCIA".
Nadie le da más de PARIS que AIR FRANCE.
Lo que siempre está a su disposición permanente es nuestra exclusiva y tradicional atención a bordo AIR FRANCE.

* Pero recuerde que esta oferta es válida hasta el 30 de Abril de 1972.

Informes: AIR FRANCE, Agustinas 1138 o visite a su Agente de Viajes I.A.T.A.

AIR FRANCE
à votre service

LORENZO FERNANDEZ CANDIDATO PRESIDENCIAL DEL COPEI VENEZOLANO

CARACAS (AFP)—El Partido de gobierno Social Cristiano "COPEI" eligió anoche aquí al doctor Lorenzo Fernández como candidato presidencial para las próximas elecciones venezolanas de 1973.

La elección se llevó a efecto aquí en una convención nacional extraordinaria que duró dos días y en la cual los delegados votaron dos veces, pues en la "Primera Vuelta" el doctor Fernández no obtuvo la mayoría que se necesitaba para ser electo.

En la elección compitieron cuatro pre-candidatos: Lorenzo Fernández, Luis Herrera Campins, Arístides Baujon, y Edecio La Riva Araujo.

En la "primera vuelta" de votación quedaron eliminados Arístides Baujón y Edecio La Riva Araujo, y se realizó una segunda vuelta concretándose a los dos pre-candidatos que alcanzaron el mayor número de votos: Lorenzo Fernández y Luis Herrera Campins.

La segunda vuelta la ganó Fernández con 511 votos que le dieron la mayoría necesaria para ser electo candidato presidencial del partido COPEI para las elecciones venezolanas de 1973.

A la convención nacional extraordinaria del partido COPEI asistieron 971 delegados de todo el país.

DESBORDES DE RIO PERUANO AMENAZAN A PIURA Y CASTILLA.

Tormenta apocalíptica paralizo Río de Janeiro

LIMA (AFP)—Los muros de contención que protegen a la ciudad de Piura, en el norte del país, fueron barridos hoy por la creciente del Río del mismo nombre.

Se comunicó telefónicamente que es gravísima la amenaza de una nueva inundación que pesa sobre esa ciudad, de 110.000 habitantes y capital del departamento del mismo nombre.

El río, dijo el informante, tiene ahora un aforo de 1.800.000 litros por segundo, y la situación se ha deteriorado a causa de torrenciales lluvias que cayeron anoche.

Se agregó que los pobladores de las márgenes del río, los de Piura y Castilla, están siendo evacuados a lugares seguros, y que han comenzado a escasear los víveres.

A raíz de los aguaceros, la ciudad se encuentra aislada, pues todas las carreteras de acceso, se encuentran cortadas, de modo que solo puede ahora ser abastecida por avión.

El jueves pasado había sido inundada la parte baja de la ciudad dejando la avenida unas 4.500 personas damnificadas, y hoy se teme que la nueva creciente cause mayores estragos.

TORMENTAS EN BRASIL

RIO DE JANEIRO (AFP)—Toda la mañana de hoy los barrios céntricos de esta ciudad estuvieron sin corriente eléctrica tras una súbita y violentísima tormenta que cayó anoche aquí con un furor apocalíptico, y causó una muerte.

Hacia las 19 horas local del sábado, al cabo de una temperatura pesada y húmeda, en pocos segundos, el viento se puso a soplar a 90 kms por hora, trombas de agua acompañadas por sobrecogedores truenos y relámpagos prolongados inundaron las calles.

La tormenta duró cuatro horas. En pocos minutos, los bomberos recibieron docenas de llamadas para despejar calles donde cables caídos y árboles arrancados de cuajo por el viento impedían la circulación.

Un muchacho de 17 años murió electrocutado.

"UNA DE PIRATAS" CONTO UN GENERAL BOLIVIANO EN LIMA

LIMA, 19 (AFP)— La Unión Soviética, Chile y Cuba conspiran contra el gobierno del Presidente Hugo Banzer, declaró a la prensa local el General Rogelio Miranda, Gerente General de la Corporación Minera Boliviana.

El General Miranda, que pasó ayer por Lima con destino a Londres, añadió que el gobierno boliviano ya ha ubicado a los extremistas y que pronto detendrá al "Chato" Peredo, aunque un diario asegura que el General dijo que éste último ya está detenido.

"Está confirmado que Rusia, Cuba y Chile pilotean y ayudan a los guerrilleros en Bolivia en un complot contra el gobierno del Presidente Banzer", expresó, según "La Prensa", el General, quién asistirá en Londres a una reunión del Consejo Internacional del Estaño.

"Pero los guerrilleros, prosiguió, ya han sido ubicados y dentro de poco caerán, incluyendo a Oswaldo "Chato" Peredo, agregó el General, quien fuera Presidente por un día de su país a la caída del General Alfredo Ovando.

La misma versión sobre la intervención extranjera, aunque sin mencionar a la URSS, da el diario "Correo", que coincide también con "La Prensa" en cuanto a que Peredo será aprehendido en breve.

Pero "El Comercio" escribe que el General Miranda confirmó la detención de Peredo, ex compañero del "Che" Guevara. "Ya lo tenemos, pero queremos capturar a los sujetos que reciben las instrucciones foráneas", dijo Miranda a este diario.

Agregó que el Ejército y el pueblo boliviano han asestado un rudo golpe a las guerrillas e hizo hincapié en el hallazgo de un subterráneo que iba a ser utilizado por los guerrilleros como cárcel.

APRUEBAN PROCEDIMIENTO PARA INGRESO VENEZOLANO AL ACUERDO DE CARTAGENA

Participan en la reunión plenipotenciarios de los países andinos Colombia, Ecuador, Perú, Bolivia y Chile.

LIMA AFP)—La Comisión del Acuerdo de Cartagena y la delegación de Venezuela dejaron hoy aprobado el procedimiento para continuar las negociaciones respecto a la incorporación de aquel país en el Pacto Andino.

La información fue proporcionada por la Oficina de Prensa de la Junta del Pacto Andino, al término del octavo período de sesiones de la comisión, organismo máximo del Acuerdo de Cartagena.

En los trabajos, que comenzaron el martes pasado, participaron los plenipotenciarios de Bolivia, Chile, Perú, Ecuador y Colombia, así como observadores de la Corporación Andina de Fomento y la ALALC.

La Comisión, por otre parte, adoptó el régimen subregional para la internación temporal de vehículos de propiedad de turistas provenientes de los países andinos, libres de gravámenes de importación.

En fin, aprobó la nomenclatura arancelaria común de las cinco naciones andinas que será aplicada a la totalidad de su comercio mutuo y que entrará en vigencia, a más tardar, el 31 de diciembre del año en curso.

Experiencia sin precedentes:

TRASPLANTE DE OVARIOS REALIZARON EN ARGENTINA

BUENOS AIRES, (AFP). Médicos argentinos realizaron tres operaciones de trasplante ovárico, en una experiencia sin precedentes mundiales, según se reveló hoy aquí.

La experiencia estuvo a cargo de un equipo de médicos del Hospital Torcuato de Alvear de esta capital.

El Director del Hospital, el doctor Osvaldo Rothberg, informó en una reunión especial a puertas cerradas -que según algunas fuentes tuvo lugar el viernes 17 de marzo -sobre los resultados alcanzados con trasplantes de ovarios.

Esas experiencias, dijo Rothberg, son las primeras que se realizan en la Argentina y no tienen precedentes en el extranjero.

Los trabajos se iniciaron hace cuatro años por un equipo dirigido por el Dr. Raúl Blanco, experimentándose primero en el terreno animal, tras lo cual se realizaron las tres operaciones con un éxito total. El tiempo de la evolución ya lleva diez meses, que corresponde al primer trasplante. Los otros trasplantes fueron efectuados hace seis meses y medio y uno y medio el más reciente.

Destacó el Dr. Rothberg en sus declaraciones que no se han observado en los tres trasplantes, manifestaciones de rechazo, revelando el ajuste total del órgano implantado.

La operación, según se reveló consiste en albergar la glándula de la donante en el organismo de la paciente receptora, conectándola con delicadas uniones vasculares, con arterias y venas.

Luego de señalar que el método elegido tiene la posibilidad de reemplazar, en forma integral, las funciones del ovario deteriorado y de un modo especial su capacidad generativa, el profesional estimó que la intervención podrá emplearse en los casos de esterilidad a causa específicamente ovárica.

El Dr. Rothberg expresó finalmente en sus declaraciones que el estado actual del funcionamiento de los órganos trasplantados es normal, y destacó que la experiencia cumplida abre un amplio campo de posibilidades terapéuticas en la lucha contra la esterilidad.

No tienen confianza en la Corona Británica:

COMENTAN EN BUENOS AIRES EL NUEVO TRATADO CON CHILE

BUENOS AIRES, (AFP)— "La denuncia por parte de Argentina del Tratado de Arbitraje de 1902 había sido convenida debidamente con Chile "afirma hoy el matutino de izquierda "La Opinión".

Dicho tratado, por el cual ambos países se comprometieron a solucionar sus litigios fronterizos sometiéndolos al arbitraje de la corona británica, fue denunciado hace pocos días por el Gobierno de Lanusse, por considerarlo inadecuado para su aplicación en los tiempos presentes.

En virtud de este tratado, la Reina Isabel de Gran Bretaña se dispone a emitir su fallo sobre el diferendo chileno-argentino sobre el Canal de Beagle, una vía marítima situada al sur de Tierra del Fuego, en el extremo del Continente Sudamericano.

"Las negociaciones se habían iniciado, incluso, durante el Gobierno democristiano de Eduardo Frei, a través de su Embajador en Buenos Aires, Hernán Videla Lira", agrega el diario.

Argentina propuso un nuevo acuerdo por el cual, trascendió, los dos gobiernos trasladaban el arbitraje de sus eventuales problemas fronterizos a la Corte Internacional de La Haya.

El Ministro de Relaciones Exteriores de Argentina, Luis María de Pablo Pardo, viajó esta noche a Santiago de Chile para elaborar con las autoridades chilenas, el nuevo tratado. En la capital trasandina se encuentra ya desde hace varios días el Consejero Legal de la Cancillería Argentina, Julio Barbosa, quien mantuvo conversaciones con sus colegas chilenos para preparar el texto del documento.

"La Opinión" expresa que el viejo Tratado adolece de dos fallas; una técnica y otra política.

"El soberano británico casi nunca argumenta sus fallos ya que esas mismas razones pueden volverse contra él en sus propias relaciones internacionales, dice. Este es el déficit político".

Mientras que el técnico obedece a una cuestión de mecanismo.

El Soberano, en este caso la Reina de Inglaterra, no tiene los elementos jurídico-técnicos necesarios para formarse criterio por sus propios conocimientos, de manera que debe apelar a los expertos".

"Trasladando el tema a los especialistas, en este caso la Corte Internacional de La Haya, se simplifica el trámite, pero además se le resta connotaciones políticas. La coalición popular que llevó al poder a Salvador Allende ha criticado siempre, por su lado, que sea una monarquía la que intervenga en las cuestiones de soberanía —argentino-chilena", agrega "La Opinión".

Por su parte, Argentina se opone a un arbitraje de Gran Bretaña en cuestiones limítrofes porque mantiene con este país litigios de soberanía en las Islas Malvinas (Falkland).

Desde hace ciento cincuenta años, los sucesivos Gobiernos argentinos afirman que Londres no puede ser juez y parte en cuestiones de arbitraje, ya que, a juicio de los argentinos, esta interesada ante todo en salvaguardar sus propios intereses en esa región del Atlántico Sur, los que están en disidencia con los intereses argentinos.

En los últimos años, Argentina había propuesto que las cuestiones limítrofes con Chile sean dirimidas por la Corte Internacional de La Haya, en lugar de la Corona Británica.

TOKIO, JAPON.— El Ministro de Relaciones Exteriores, de Japón, Takee Fukuda (derecha) y el Embajador norteamericano A. Meyer, intercambian los documentos de la "ratificación del Tratado Militar", de la base militar de Okinawa, en el Pacífico (RADIOFOTO UPI).

SOVIETICOS ESTUDIAN LA VIDA BAJO EL MAR

Disponen de un submarino convertido en un departamento de tres ambientes.

MOSCU, 19 (AFP)— Cuatro soviéticos viven en un cajón submarino realizando experimentos científicos a gran profundidad, anunció hoy aquí el diario "Pravda".

La U. R. S. S. está realizando —en un mar que no se precisó— experimentos de vida submarina no en una caja autónoma, como se hizo siempre hasta ahora, sino utilizando como base un submarino especialmente equipado.

Los hombres citados viven en una parte del submarino que fue transformada en gran cajón y está unida al resto del sumergible por un sistema semejante al de la cámara de esclusa.

Una atmósfera de helio y oxígeno se mantiene rigurosamente a presión y a la temperatura deseada.

Los hombres viven en una especie de minúsculo "apartamiento de tres piezas.

Cada día, durante varias horas seguida, salen de a dos, al mar, a profundidades que no fueron precisadas pero que exigen "un número de más de tres cifras".

"Pravda" indicó que el procedimiento permite una vigilancia médica directa y permanente. Una de las fianlidades del experimento es, al parecer, formar especialistas de la investigación petrolera submarina.

CONTACTO "SECRETO" ENTRE PEKIN- TOKIO

TOKIO (AFP) — Contactos secretos tuvieron lugar en enero entre Japón y China, reveló hoy aquí el diario "Tokyo Shimbun".

El periódico dice que los contactos se realizaron aquí, por intermedio de un "enviado secreto" del Ministro Japonés de Relaciones Exteriores, Takeo Sukudal, pero se ignoran sus resultados.

El "Shimbun" afirma que dispone de la información de "fuentes gubernamentales" e indica que Sukuda es partidario de reconocimiento de China, porque estima que el de Pekín, es el único gobierno legal de ese país.

AMERICA LATINA SE DEFINE FRENTE A UNCTAD

BOGOTA, 19 (AFP)— América Latina fijara aquí la semana entrante, en la Décimotercera Reunión de la Comisión Especial de Coordinación Latinoamericana (CECLA), la política común que asumirá ante la "UNCTAD".

Esta última corresponde a la Tercera Conferencia Mundial de las Naciones Unidas para Comercio y Desarrollo, que tendrá lugar en Santiago de Chile, en abril.

Los delegados, que en su mayoría arribaron ya a esta capital, estarán reunidos desde mañana lunes y durante cinco días. Esos emisarios representan al sector gubernamental de todos los países latinoamericanos, incluidos los de habla inglesa del Caribe.

Fuentes competentes señalaron que en Bogotá se analizarán las propuestas que América Latina tiene previsto someter en Santiago, por sí misma o como parte integrante del llamado "Grupo de los 77".

EL BUEN NEGOCIO DE LOS "PROMOTORES DEL DESIERTO"

Los grandes propietarios privados de inmensos territorios forestales han tomado el bosque como CANTERA INAGOTABLE de la que EXTRAEN la riqueza personal a manos llenas.
Jamás se han preocupado de reponer lo sacado.
Son los auténticos
PROMOTORES DEL DESIERTO Y DE LAS DUNAS.
SON LOS RESPONSABLES DE:
La erosión
La disminución de la superficie agrícola
La migración a las ciudades
La miseria en los campos
La desocupación agrícola
La escasez de muchos alimentos
PERO ESTAMOS CAMBIANDO:
Ya en 1971, el Gobierno reforestó 70 mil hectáreas.
Contra 38 mil reforestadas en 1970.
Contra 4.000 mil reforestadas en 1960.
¡Continuemos con el cambio!

¡HAGAMOS DE LA RIQUEZA FORESTAL, OTRO SUELDO PARA CHILE!

Comité Forestal

DEFUNCION

†

Tenemos el sentimiento de comunicar el fallecimiento de nuestro querido padre y abuelito don

MIGUEL SEGOVIA RIVERA (Q. E. P. D.)

Sus funerales se efectuarán hoy después de una misa oficiada en la Iglesia Andacollo (Cumming con Mapocho) a las 15 horas partiendo el cortejo al Cementerio Católico.

LA FAMILIA

DEFUNCION

†

Ha dejado de existir don

HUMBERTO MEWES BRUNA

Sus funerales se efectuarán hoy en el Cementerio General (Por Recoleta), después de una misa que se oficiará a las 11.30 horas en la Parroquia N. S. de Los Angeles (Av. El Golf N° 155).

LA FAMILIA

CIA. AMERICANA DE FOMENTO EDUCACIONAL S.A.

El Directorio de esta Sociedad acordó citar a los señores accionistas a Junta General Ordinaria para el día jueves 30 de Marzo de 1972 a las 18.30 horas en el local social de José Pedro Alessandri 2451. La junta tendrá por objeto conocer y resolver sobre la Memoria y Balance de la Sociedad correspondiente al ejercicio del año 1971 y general tratar las materias a que se refieren los estatutos sociales.

CIERRE REGISTRO DE ACCIONISTAS

Para los efectos de la Junta Ordinaria anunciada, el Registro de Accionistas de la Sociedad permanecerá cerrado desde el 24 de marzo al 4 de Abril de 1972.

Stgo. Marzo de 1972

La Gerencia

AL COMERCIO

CON MOTIVO DE LA ENTREGA DE LA PRESIDENCIA DEL CLUB MILITAR DE CAMPO DE OFICIALES "PEÑALOLEN", SE COMUNICA A LOS SRES. COMERCIANTES QUE TODAS LAS FACTURAS PENDIENTES DE PAGO DEBERAN PRESENTARSE HASTA EL 30 DE MARZO 1972 AL TESORERO DEL CLUB. DEPARTAMENTO FINANZAS DE LA COMANDANCIA EN JEFE DEL EJERCITO, 5° Piso. (MINISTERIO DE DEFENSA NACIONAL), FONO 722497. PARA SU INCLUSION EN EL BALANCE GENERAL Y POSTERIOR CANCELACION.

Pleno Socialista en Algarrobo:

UNIDAD IDEOLOGICA DE LA IZQUIERDA

Subrayó en su intervención el Presidente Allende. ● Terminó sus labores la reunión informativa ● En conferencia de prensa se darán a conocer las conclusiones.

ALGARROBO (Por Alejandro Rodríguez, enviado especial). Durante dos horas el Presidente de la República habló en el Pleno Nacional del Partido Socialista, refiriéndose a problemas de política interna y externa. Horas de su intervención el Presidente Allende escuchó durante toda la mañana y tarde informes de los diferentes dirigentes regionales que participan en el Pleno.

En lo fundamental el Primer Mandatario hizo una amplia relación de las dificultades del país tanto en el plano nacional como en el internacional.

DIFICULTADES EXTERNAS

En lo externo se refirió a la situación de que está siendo objeto nuestro país en materia de importaciones. El Presidente afirmó que había una suerte de bloqueo contra Chile. Se refirió también a las dificultades de una deuda externa demasiado alta y a la barrera en la renegociación, hechos que están causando serias dificultades. Sin embargo, afirmó que se está adoptando una serie de medidas que tienden a superar, específicamente el problema de los repuestos con importaciones directamente desde el Japón.

El Dr. Allende expresó que los embargos también han ocasionado dificultades, ya que el bloqueo de las cuentas impide que se desarrollen normalmente las operaciones de exportaciones e importaciones.

LA REFORMA CONSTITUCIONAL

En lo interno, el Presidente de la República se refirió al problema ocasionado por el proyecto de Reforma Constitucional, mediante el cual se pretende desconocer el mandato del Presidente, quien constitucionalmente es el encargado de la administración del Estado.

Dijo Allende que mediante esta maniobra se trata de impedir la ampliación de las bases de sustentación del Gobierno Popular. Aclaró que esto significa un desconocimiento de las reglas del juego que se dieron antes de la campaña electoral. En esa oportunidad tanto la Unidad Popular, como el propio Allende se comprometieron a realizar un Gobierno que cambiarla las estructuras económicas y sociales del país, pero dentro de la legalidad existente.

Sin embargo, señaló que ahora la oposición pretendía alterar esa legalidad al cambiar la constitución, y en consecuencia, al quitarle al Gobierno las armas necesarias e impedirle cumplir su programa.

En cuanto a política interna, sostuvo la tesis de que es posible hacer los cambios revolucionarios dentro de la institucionalidad burguesa existente.

Más adelante el Dr. Allende tuvo palabras elogiosas para las Fuerzas Armadas. Destacó el carácter eminentemente profesional y leal a la Constitución y las leyes.

EN SU PROPIA TRAMPA.

Luego dijo que las actividades demostradas en el último tiempo por la oposición no eran otra cosa que el producto de la desesperación de los sectores monopólicos y de los sectores dependientes de los grandes consorcios internacionales, al ver que la utilización de la legalidad creada por ellos mismos pero utilizada a favor por el Gobierno Popular con un claro sentido social lo hacía verse cogidos en su propia trampa.

Durante su intervención en el Pleno, el Presidente Allende señaló que a juicio suyo las tareas más importantes a cumplir en el orden político eran afiatar las unidad ideológica de la izquierda de modo que la estrategia política de la Unidad Popular no se vea entorpecida por las discrepancias marginales que se producen en el seno de ellas.

En segundo lugar, dijo que había que ganar el Parlamento para el pueblo y que dentro del contexto de estas dos cosas había que hacer cumplir lo planteado en el sentido de ganar terreno, de derrotar al burocratismo y sectarismo y de ganar el enfrentamiento ideológico con la burguesía como cuestión fundamental.

ADONIS SEPULVEDA

Refiriéndose al área social de la economía, el Presidente Allende señaló que debe hacerse un esfuerzo mayor para que las empresas del área social se constituyan en verdaderos ejemplos de eficiencia y de productividad. El Primer Mandatario entregó una serie de datos técnicos que demuestran que en el área social hay una deficiencia muy alta, pero al mismo tiempo explicó que mediante la crítica de los trabajadores y de la discusión en el Pleno socialista, es posible aumentar aún más esa eficiencia.

REDISTRIBUCION DE LA RENTA

Luego el Presidente expresó que había que hacer claridad en la masa en cuanto al significado político de lo que el dijo esta verdadera carrera de alzas, que son impulsadas por la derecha. Reiterando un concepto del Ministro Vuscovic dijo Allende que se debía cotejar lo que dice la prensa de derecha en cuanto a alzas con lo que dijo en el pasado. Es decir, que la derecha pretende mostrarse hoy día de lado de los trabajadores en circunstancias que nunca lo hizo en el pasado y que en términos reales la redistribución de la renta en el gobierno popular ha alcanzado a un 25 por ciento.

Refiriéndose al Movimiento de Izquierda Revolucionaria el Presidente Allende expresó que hay que discutir las estrategias con el MIR, como parte integrante de las fuerzas de izquierda.

LABORES DEL PLENO

El Pleno Nacional del Partido Socialista finalizó ayer en la tarde a las 17 horas.

El senador Adonis Sepúlveda señaló que del Pleno había surgido la decisión de utilizar al máximo los mecanismos legales y constitucionales para combatir la especulación, los acaparadores, y, a los malos funcionarios que desvirtúan la finalidad para que fueran designados en algunos puestos de responsabilidad.

Como el Pleno Socialista es informativo, no se entregaron conclusiones. En todo caso Erich Schnake señaló que a mediados de semana la Comisión Política del Partido entregará un informe completo al Comité Central el que a su vez se encargará de dar a conocer las resoluciones principales en una conferencia de prensa.

El Compañero Presidente, doctor Salvador Allende, habló en la jornada de ayer en el Pleno que celebró el último fin de semana el partido Socialista en el balneario de Algarrobo. En su intervención reafirmó su lealtad al Programa Básico de la Unidad Popular, su decisión de llevarlo adelante para darle bienestar a las grandes mayorías, eternamente postergadas, y puntualizó la responsabilidad que le asiste a su partido como integrante de la fórmula gubernamental. En el grabado, el Presidente Allende junto al Secretario General subrogante, senador Adonis Sepúlveda, y dirigentes socialistas, escucha la exposición de uno de los delegados al Pleno.

La oposición "democrática":

CHUPETES Y BIBERONES SURGIERON COMO POROTOS

● Criminal atentado contra los niños campesinos en la zona de Graneros. ● El patriotismo de la Derecha provoca falso desabastecimiento. ● Nestlé en la huella

GRANEROS (Por Miguel H. Aguirre). "Cuidado Jaime!... ¡Juan no se vayan a caer al "sequión"!. ¿Pero qué les pasa a estos muchachos que hace tanto rato que están jugando en el agua? ¡Amado! ¡No te mojes! ¡No te mojes! ¡No olvides tus bronquios!".

Y doña Hortensia gritaba y gritaba.

Los muchachos estaban muy entretenidos. Se reían y gritaban...

"¡Allá va otro! ¡Cuidado Amado que se te va!".

"¡Toma Jaime, pónelos junto a los otros!".

Y doña Hortensia no pudo más con su curiosidad y su preocupación. Dejó la escobilla y se retiró del lado de la artesa. Se fue donde los muchachos tenían el gran barullo. Su sorpresa fue mayúscula. Más de trescientos chupetes de niños, los hijos de ella, habían logrado reunir. Los habían sacado del agua (según los niños estaban "pescando chupetes"...) por montones. Los Zúñiga-Pinto tenían muchos chupetes mientras las madres del sector, es más, de la provincia entera, no encontraban en ninguna farmacia, ni existía la oportunidad de adquirir uno. Lógico que no estuvieran, si de esta manera los enemigos de las mujeres, que muchas veces se han dicho sus defensores, han provocado el desabastecimiento. Un desabastecimiento que va más allá de lo humano, PORQUE SON LOS NIÑOS LOS UNICOS PERJUDICADOS.

Hortensia Pinto muestra parte de los chupetes que "pescaron" Jaime, Juan y Amado en el canal que pasa por su casa.

"... estas eran las mamaderas. Yo no había podido encontrar ninguna en el pueblo. Decían que el Gobierno no daba la plata pa' pagar no sé qué cuestión." Elsa Verdugo, vecina de Graneros

LOS CAMPOS SE LLENARON DE CHUPETES

La Hacienda "Los Graneros", (750 hectáreas ubicadas a 2 kilómetros del pueblo de Graneros, donde se cultiva especialmente trigo y maíz está cruzada por las aguas del Cachapoal divididas en anchas acequias. Esas aguas, en más de una ocasión, crearon problemas cuando vaquillas o piernas completas de animales, se pegaron a las compuertas y produjeron desbordes de agua que pasaron a los sembrados. Los campesinos siempre creyeron que todo era obra de la casualidad. Había discusión por ello, ya que los campesinos más visionarios, señalaban que era obra "del rico" para provocar problemas de carne. Algunos dudaban que alguien pudiera tener "aquel corazón". Ahora, cuando vieron pegarse a las matas de porotos "chupetes" o "mamaderas" de niños (igual que las que usan sus hijos) o en las cañas de maíz, no pueden creer en lo que "el rico" dice que es el Gobierno, el que nada hace para que las cosas no falten. Los chupetes, las mamaderas —que son muchas— no fueron solas a parar a las aguas de las acequias. La mano de los enemigos del pueblo, de los trabajadores, está allí, presente buscando una oportunidad más de crear dificultades.

"Nosotros creemos que esto lo tiraron en la planta (... se refieren a Chiprodal que está en Graneros) donde seguramente los tenían acaparados esperando que subieran. La campaña iniciada por el Ministro Vuscovic de visitar a los acaparadores y requisarles la mercadería, al parecer, los asustó. Palabra que nunca vi tantos chupetes juntos".

Los relatos los hace Alfredo Rojas, dirigente del Consejo Comunal Campesino del Sindicato "Bernardo O'Higgins". Fue Rojas uno de los descubridores de este atentado criminal contra nuestros infantes.

"Este fundo (Lo Granero) y el "San Hernán" deben esconder muchos chupetes porque el canal "Campinino", que viene del Cachapoal riega esas tierras. Además, mientras faltan mamaderas en Rancagua, y creo que también en Santiago, aquí están en las plantaciones".

Los chupetes llevaban en su orilla la siguiente lectura: "Caucho Natural Nestlé". Los biberones simplemente "Nestlé". Esos que usted, señora, ocupa para alimentar a su hijo. Esos que ahora faltan. La explicación ahí la tiene. En "ese sembrado" de biberones y chupetes que los enemigos de los niños de Chile, y de usted, lanzaron a las aguas del Cachapoal, sin importarle que los grandes perjudicados eran los pequeños. SUS HIJOS...

¡Alerta trabajadores!

PLAN DERECHISTA PARA CORROMPER A DIRIGENTES

siniestra maniobra, con dinero del extranjero.

¡Basta al Boicot! dicen obreros

TEMBLADERA DE LATIFUNDISTAS POR MOVILIZACION CAMPESINA

El agro dice su verdad

HUMBERTO MEWES

FALLECIO EX CONTRALOR HUMBERTO MEWES BRUNA

A la edad de 82 años, y luego de una prolongada enfermedad falleció ayer el ex Contralor de la República Humberto Mewes Bruna, quien se desempeñó en ese cargo durante la administración del general Carlos Ibáñez del Campo.

Los funerales de Humberto Mewes se efectuarán hoy en el Cementerio General después de efectuada una misa en la Iglesia de Nuestra Señora de Los Angeles en el Golf, a las 11.30 hrs.

Las huestes juveniles de la Unidad Popular, dejaron soplada la zona adyacente al edificio de la UNCTAD, en la Alameda Bernardo O'Higgins en la mañana de ayer, conforme al plan de Trabajos Voluntarios para cambiar el rostro metropolitano ante la proximidad de la inauguración del importante evento internacional de la UNCTAD, al que asistirán más de tres mil delegados provenientes de todo el mundo. En el grabado, un aspecto del noble gesto de la juventud chilena

LA REFORMA ES MARCHA ATRAS
EL PUEBLO VETA EN LA CALLE

APECHUGUEMOS EL 23 avenida bulnes 6 de la tarde

Hermoseamiento de Santiago:

LA JUVENTUD LIMPIA LA CAPITAL PARA RECIBIR A LA UNCTAD III

Poco a poco el centro de Santiago y sus alrededores más cercanos están tomando un rostro diferente. van cambiando sus calles, sus murallas. La basura acumulada ha desaparecido e incluso los rayados de propagandas están tomando la forma de hermosos murales.

Esta es la tarea en que está empeñada la juventud chilena, los jóvenes, muchachos y muchachas que con su sacrificio, con su trabajo físico aportan al buen éxito de la UNCTAD III que se realizará en nuestro país.

De esta forma los jóvenes acudieron al llamado del Coordinador Nacional de Juventudes a concurrir a trabajos voluntarios, todos los días y en especial los fines de semana.

La tarea es muy simple: la Juventud trabaja por la Patria. Y con este mismo fin ayer, frente al edificio de la UNCTAD se dieron cita los muchachos para iniciar en forma directa los trabajos de hermoseamiento de Santiago y sus comunas. En esta oportunidad estuvieron presentes el presidente de la Comisión Chilena para la UNCTAD III, Felipe Herrera miembros de la comisión; el presidente de la Federación de Estudiantes de Chile, Alejandro Rojas representantes de las organizaciones juveniles y los boys scouts.

Felipe Herrera, presidente de la Comisión Chilena para la UNCTAD III, da la partida oficial a los trabajos voluntarios de la juventud para limpiar la ciudad de Santiago.

TODOS DEBEMOS COLABORAR

En esta oportunidad la juventud chilena procedió a formar un acuerdo mediante el cual los jóvenes se comprometen a entregar a nuestros visitantes extranjeros un rostro limpio, elegante y muy chileno, lo que realmente somos. Por ello ya no nos extrañará ver a los estudiantes con una escoba en la mano, o simplemente pintando las murallas.

Las tareas estarán repartidas por todo Santiago y el éxito a esta campaña depende de todos nosotros. En la medida que cada uno aporte a mantener esta limpieza, a colaborar con ellos en la atención de los delegados, podremos poner una vez más el nombre de Chile en el lugar que nos corresponde.

ESCOBAS Y PINTURAS

Los letreros de propaganda política y los escombros que se acumulan en las calles irán desapareciendo bajo los artísticos murales que las diferentes Brigadas comenzarán a pintar en el curso de la semana.

Escoba en mano, y porque no decirlo pala al hombre, los jóvenes saldrán a la calle para limpiar aquello que está sucio. Tal como lo dijera Felipe Herrera "sentimos una gran satisfacción al ver la lucha de la juventud traducida en trabajos voluntarios la que se proyecta hacia la lucha de los países explotados menos desarrollados y que se darán cita precisamente en nuestro país para aunar esfuerzos y poder salir adelante".

Uds. se han comprometidos en una tarea física, en un frente fundamental que es la limpieza de la ciudad, con vuestra educación eliminaremos a aquellos grupos sectarios que puedan entorpecer la buena marcha de la Conferencia", dijo finalmente.

Mientras algunos de los jóvenes barren las calles y aceras, otros preparan la cal y pintura para el hermoseamiento y limpieza de las murallas.

LAS MAMADERAS SON MAS DE TRES MIL

Los biberones que se encontraron en los terrenos que riega el canal Campinino suman aproximadamente 3 mil 12.

Los campesinos están convencidos que los chupetes los botaron en la carretera central y que las aguas los acarrearon hasta ese sector.

"... decían que nosotros nos íbamos a comer los niños. Ahora hay que decir que ellos quieren matar de hambre a nuestros cabros..." Lo dijo Francisco Godoy, campesino de la zona.

A las compañeras les ha afectado mucho lo que pasó. Ellas mismas habían sufrido ya la negación de los comerciantes cuando quisieron comprar uno. Lo curioso es que los "momios" del sector han dado muchas explicaciones, dicen que ellos nada saben... ¿Y quién los culpaba a ellos?.

Alfredo Rojas, dirigente del Sindicato Bernardo O'Higgins.

¿Y este fundo de quién es?.

"... de la señora Carolina Correa de Prieto..."

¿Y qué dijo cuando encontraron los chupetes y las mamaderas?.

"... ella no viene hace mucho tiempo, desde que supo que estas tierras iban a ser tratadas de otra manera. Una vez que la encuestaron, no volvió nunca más..."

"Yo aproveché de darle a todas las vecinas con guagua chupetes y mamaderas. Yo ya no tengo crios así es que bien podía repartir. Mi hija llevó hasta para Machalí. Por lo menos que la aprovechamos nosotros, los pobres... Si se pilla uno de estos gallos ni se pecaría con matarlo. Son unos criminales." Hortensia Pinto, también vecina de Granero.

Margarita Lazcano y su pequeño en brazos. Para él no hubo mamaderas en los negocios de Rancagua y Graneros. Estaban en las aguas del Cahapoal lanzadas por los que se interesan en que todo falte.

Mujeres de Graneros:

EL MINISTRO VUSCOVIC TIENE ASUSTADOS A MALOS COMERCIANTES

"... días atrás yo fui al pueblo y quise comprar un chupete porque el más chico de los míos (... tiene cuatro hijos) se le había perdido y no tenía como darle la mamadera. Me dijeron que no había y que estaban faltando..."

Lo dice Elsa Verdugo en la puerta de casa cuando la rodean sus chiquillos, y El Capitán, un perro que nos mira con una cara no muy de amigo...

"... cuando ayer nos dijeron que habían encontrado chupetes en las siembras, nos dimos cuenta por qué faltaba. Aquí los perros a menudo llegan con trozos de carne que sacan de las acequias. Los ricos como perdieron la elección quieren que nos muramos de hambre...

—¿... Le faltan muchas cosas...?

"... lo que esconden los ricos pues. Pero ya dufrimos mucho y por mucho tiempo. Ahora no nos asustarán con nada. Sabemos porque nuestros hombres trabajan más. Sabemos porque hay que producir más. Nosotros queremos ayudar y queremos como mujeres estar al lado de nuestros hombres luchando.

PEDRO VUSCOVIC

NO NOS MOVERAN

Margarita Lazcano tiene seis hijos. También ha sufrido el problema de las mamaderas.

"... mi niña menor no quiere tomar en botella de bebida. Se me había quebrado la mamadera. Traté de comprar una y no la encontré por ninguna parte.

El día que pregunté por una en la botica el que me atendía me dijo que la fábrica estaba cerrada. Que a lo mejor no iban a fabricar nunca más. Que el Gobierno no había dado no sé qué cuestión para traer la goma que fabrican los chupetes. Yo me la creí en un principio porque el caballero hablaba muy bonito. Hoy veo que era una mentira y que los comerciantes son los que más están colaborando a desprestigiar al Gobierno. Los comerciantes que todo lo esconden y los políticos que hacen creer a la gente que el Gobierno es el culpable. Fíjese que estos chupetes los tenían fondeados esperando venderlos más caros. Ya estaban acostumbrados a hacer su jueguecito. El Ministro Vuscovic con sus salidas a las bodegas asustó a los sinverguenzas."

Y las mujeres están convencidas que los malos comerciantes son los grandes agiadores del desabastecimiento. Los mismos que colaboran con ellos están íntimamente ligados a los grandes señores que hoy sufren porque ven que los trabajadores también saben dirigir las empresas.

Lo de Graneros es un llamado de alerta para las madres de todo Chile: los enemigos del pueblo no abandonarán nunca su guerra contra el Gobierno de los trabajadores. Hasta los niños son sus enemigos.

CODELCO AHORRA DIVISAS AL PAIS

Un millón doscientos mil dólares ahorró en 1971 al país la Gerencia de Ventas de la Corporación del Cobre. Estos recursos son destinados ahora al desarrollo económico social del país, a la solución de los problemas de los trabajadores.

En 1971 —según información de la Gerencia de Ventas de CODELCO— esta tuvo ingresos de divisas por 2.032.000 dólares. De esta suma se gastó—pago en comisiones a los agentes en el exterior— 809 mil dólares (39,8%) y se ahorró 1.223.000 dólares, o sea el 60,2%.

Antes de la nacionalización de la Gran Minería del Cobre toda esta suma, dos millones 32 mil dólares, quedaba fuerra del país, quedaba en manos de Anaconda, Kennecott, etc.

El ahorro de divisas que la Gerencia de Ventas de CODELCO hace al país no sólo proviene del funcionamiento de la misma, sino que también del hecho de que ahora, lo que no ocurría antes, se comercializaban una serie de subproductos y deshechos. Por ejemplo, en este momento se están realizando gestiones para la venta de escoria de convertido por un valor superior a los 22 millones de dólares.

Damos a continuación un informe que sobre la materia preparó la Gerencia de Ventas. Su texto es el siguiente:

"La Oficina de Ventas de la Corporación del Cobre fue creada con el fin de nacionalizar y centralizar el comercio del cobre como medida complementaria a todo el proceso de nacionalización de nuestra riqueza fundamental. Su funcionamiento data del 2 de abril de 1971, fecha en que CODELCO tomó a su cargo las ventas de todos los productos y sub-productos de las Compañías Chuquicamata, El Salvador y Exótica.

Posteriormente el 1° de julio del mismo año se tomaron las ventas de la Sociedad Minera El Teniente, el 11 de agosto las de la Compañía Minera Andina y las de Carolina de Michilla en diciembre último.

En estas condiciones, la Oficina de Ventas como Agente de Ventas de las Compañías mencionadas, realiza la contratación de las ventas de cobre, de fletes y de los seguros, además de la facturación y cobranza de una cantidad del orden de las 600.000 toneladas métricas de cobre anualmente. Esta cantidad adquiere un valor cercano a 700 millones de dólares.

Por otra parte esta Oficina controla la totalidad de las ventas de cobre de la Pequeña y Mediana Minería y las ventas de Manufacturas y Semimanufacturas de cobre y aleaciones de la industria manufacturera naciona al exterior. Esto, unido a lo anterior hace que CODELCO controle un total de ventas superior a los 750 millones de dólares.

En consecuencia, la Oficina de Ventas es la mayor organización de ventas de cobre en el mundo, calidad que ha conseguido sólo después de centralizar en si la totalidad del comercio de las compañías ya mencionadas. Esta organización, totalmente controlada por nacionales, que reemplazaron a los extranjeros, tiene un gran poder potencial en el mercado mundial del cobre, que se hace efectiva en la medida en que se acrecienta nuestra independencia económica, es decir, en la medida en que somos soberanos de disponer sobre las ventas de nuestro cobre en lo que se refiere a mercados y precios.

REGRESO A ALEMANIA REPRESENTANTE DE TURISMO

Muy contento por la acogida que tuvo entre las autoridades de Turismo, Lan-Chile, UNCTAD, CORFO y otros organismos y empresas chilenas, regresó hoy a Munchen (Baviera) Alemania, Askaan Wohlt, representante de la Dirección de Turismo de Chile, en ese país, Promotor Turístico de la Sudamerica Touristik GMBH y socio-gerente de compañía Ultramar Container Forwarders GMBH Internationale Spedition.

Askaan Wohlt, además de preocuparse por incentivar el turismo en Sudamérica y muy especialmente en nuestro país, trabaja ad honorem para Chile y posee una oficina que costea con sus propios medios en donde tiene una exposición permanente de artesanía chilena, mapas, fotografías, películas y colecciones de diapositivas sonorizadas para dar conferencias permanentes de la realidad chilena. Es un aventajado hombre de negocios que se desenvolverá como Agente Embarcador para el despacho desde Europa de mercaderías consignadas a la CORFO y a las filiales que la Corporación determine.

Wohlt nació en Alemania, pero se considera chileno. Hizo sus estudios primarios y secundarios en Concepción y Valparaíso, respectivamente. Su madre vive actualmente en Viña del Mar, por esta y muchas razones siente un especial cariño por nuestra tierra.

Como promotor de Turismo, en colaboración con Agencias de Viajes, sacará folletos a todo color de los lugares típicos de Chile. En la actualidad, desde que asumió su cargo en Julio del año pasado, ha organizado, en colaboración con prestigiadas Líneas de Aviación, 15 grupos a nuestro país. Su próximo programa consistirá en traer 8 a 10 periodistas alemanes especializados en Turismo, que trabajan en periódicos y revistas especializadas, para que éstos puedan recoger datos directos de las bellezas turísticas y desvirtuar la imagen negativa que algunos europeos tienen de Chile.

Para ofrecer sus servicios a la CORFO, como Agente Embarcador, vino desde Alemania Askaan Wohlt, quien, además, trabaja para nuestro país como Representante de Turismo en Munchen.

En Licantén:

EMPRESARIOS AGRICOLAS ATACARON A CAMPESINOS

Una gran tensión existe en la zona agraria de Licantén, luego del violento enfrentamiento con armas de fuego, que se produjo a las 7.30 horas de ayer entre una treintena de empresarios agrícolas y campesinos. Los obreros del campo, que se habían tomado el fundo Duao, fueron expulsados violentamente del predio.

Los dueños de fundos encabezados por el hijo del propietario de las hectáreas tomadas, Terencio Cazales Casanueva, las emprendieron a tiros en contra de los desprevenidos campesinos, que a pesar de la sorpresiva agresión alcanzaron a reprimirla.

Durante 15 ó 20 minutos el fundo Duao se convirtió en verdadero campo de batalla, consecuencia de los numerosos disparos una bala que penetró en una de las casas mató accidentalmente a la joven de 18 años, Eugenia Bravo Correa.

Personal de carabineros se hizo presente en el lugar para evitar nuevos enfrentamientos que son provocados por los empresarios agrícolas que se oponen al proceso de reforma agraria.

LOS POBLADORES "SIN CASA" APOYAN POLITICA HABITACIONAL

Su respaldo a la política habitacional del Gobierno expresaron centenares de integrantes del Comando Provincial de Pobladores "Sin Casa", que luego de desfilar por las calles céntricas de la capital llegaron hasta el Ministerio de Vivienda y Urbanismo, donde fueron recibidos por el Ministerio Orlando Cantuarias. Este reiteró la decisión de continuar en forma invariable la política de vivienda trazada por el Gobierno y destinada, particularmente, a los sectores más modestos.

Los pobladores "Sin Casa", a través de numerosos comités y campamentos de los alrededores de la capital, se concentraron frente a la sede central de su Comando ubicado en Avenida Bernardo O'Higgins N° 105. Desde aquí se inició la columna de manifestantes que, marchando por la arteria principal, llegó hasta la calle Serrano, donde se encuentra el Ministerio.

En una improvisada tribuna usó de la palabra el Presidente del Comando de Pobladores "Sin Casa", Juan Arayá, para dar a conocer el sentir de los pobladores, de respaldar la política habitacional con amplio sentido social.

Insistió en el tema el Vicepresidente de la Institución José Salas, quien pidió al Ministro Cantuarias acentuar en lo posible la aceleración de los actuales programas.

El Ministro Cantuarias, al hacer uso de la palabra, agradeció la comprensión que manifestaban los pobladores "Sin Casa". Dijo que consideraba este acto como un serio respaldo a la política que está impulsando el Gobierno del Dr. Allende. Agregó que era decisión irrenunciable de continuar impulsando el plan habitacional popular, atendiendo a miles de familias necesitadas que durante años habían esperado ser atendidas en sus necesidades.

AQUÍ SU NOTICIA

CLUB DE AJEDREZ.

El Club de Ajedrez "Chile", que funciona en Serrano 14 en Santiago, iniciará el 22 del presente su competencia de serie de honor.

En ella participan sus elementos más importantes, incluyendo a los que han actuado en torneos nacionales como Claudio Orpinas, Cristián Montero, el maestro nacional Pedro Donoso y otros ajedrecistas que se han destacado en el primer plano.

A los que logren ubicarse entre los cinco primeros lugares les corresponderá la representación del Club en el próximo torneo Provincial de Santiago. Las inscripciones se reciben hasta el próximo 21 del presente, día del sorteo.

CONSEJO DE MENORES.

Un inmueble, ubicado en Los Maitenes, Talca, fue rehabilitado para la atención de menores en situación irregular de la provincia, contando con la asistencia del Dr. Carlos Nassar, vicepresidente ejecutivo del Consejo.

La visita tendrá también por objeto imponerse de las posibilidades de instalación de un Centro de Detención, Tránsito y Observación, conocidos comunmente como Casas de Menores, puesto que ya se encuentra en funciones el Juzgado de Menores en esa ciudad.

El inmueble de Los Maitenes fue construido hace algunos años por el Servicio de Seguro Social, con el fin de instalar allí un Sanatorio.

FONOAUDIOLOGIA.

Está ya en marcha la carrera de Fonoaudiología, recientemente creada en la Facultad de Medicina de la Universidad de Chile, que preparará profesionales que se dedicarán a la corrección de los trastornos de la voz, palabra y lenguaje en niños y adultos.

La carrera será diurna, con una duración de cinco semestres, tendrá un campo ocupacional muy vasto, preferentemente en las áreas de Salud, Educación y artes.

La selección de los postulantes se realizará a través de la Oficina de Admisión y Selección de alumnos de la "U", quien llamará próximamente a concurso extraordinario.

NUEVA PERRERA.

A partir de hoy lunes comenzará a funcionar en el sector Lo Cañas de La Florida (Fundo del Instituto Bacteriológico) el nuevo Centro de Recolección y Rescate caninos, que tendrá por objeto mantener en custodia por el lapso de 24 horas los perros vagos capturados por el SNS.

El Centro estará a cargo de un auxiliar de Zoonosis y atenderá al público de 9 a 12.30 horas y de 13.30 a 16 horas, de lunes a viernes, para devolver a aquellos canes que sean reclamados por sus dueños.

UNESCO EN CHILE.

En reciente reunión de la Asamblea general Extraordinaria de la Comisión Nacional de la UNESCO en Chile cuyo presidente es el Ministro de Educación, Alejandro Rios Valdivia, fue designado Arturo Piga Dacchena, como vicepresidente de la Comisión Nacional en reemplazo de Oscar Fuentes Pantoja, quien sirviera al cargo por más de 18 años.

En reconocimiento de su abnegada labor y a sus méritos personales, se le designó presidente Honorario y Consejero Asesor de la Comisión Nacional de la UNESCO.

ENTREGAN VIVIENDAS A POBLADORES

En una multidinaria concentración Luis Molina, Delegado de Corhabit, informó a los pobladores de Santa Julia Norte que los departamentos que restan por asignar serán entregados de común acuerdo con las organizaciones de esa población.

Los moradores de este barrio por intermedio de una declaración respaldaron el trabajo realizado por Corhabit, y manifestaron su agradecimiento en forma muy especial a Luis Molina por la brillante labor que está realizando en favor de ellos, ya que desde que este funcionario asumió su cargo hay cerca de 400 familias con sus departamentos asignados.

Como se sabe Santa Julia fue tomada en las postrimerías del Gobierno anterior, en una maniobra destinada a crear el caos ante la asunción al gobierno por parte de la Unidad Popular.

Corhabit organismo encargado de las asignaciones de viviendas, estableció un decreto de asignación para estas familias en situación irregular. El Decreto señala que deben ser asignados aquellos pobladores que reunan requisitos de necesidad habitacional. Hasta el momento mas del 50 por ciento de las familias que participaron en la toma han sido asignadas.

PERIODISTAS SOCIALISTAS

Se cita a reunión informativa a todos los periodistas socialistas para hoy 20, a las 10.30 horas, en el auditórium de Radio Corporación.

El cambio de local se debe a inconvenientes de última hora.

Subdepartamento de Comunicaciones
Comisión de Prensa

LA NACION

DECLARACIONES DEL PRESIDENTE ALLENDE

De las declaraciones del Presiden- de Chile, doctor Salvador Allen- a la conocida revista francesa "Preuves", que tocan los planos de vida familiar, de la política, de su Gobierno, de la oposición y del senti- de la revolución chilena, debe- nos destacar en esta oportunidad ideas en torno al papel de las Fuerzas Armadas en el proceso de construcción política, social y económica de Chile, tema que no es de ahora para el Presidente Allen- ya que a lo largo de su dilatada parlamentaria ha demostra- especial preocupación por las ciones, la acción y el papel de nuestros Institutos Armados, tan- en su misión profesional específi- como en su labor moderna e integradora de la nación y su desa- llo.

"El Ejército chileno —afirma el Presidente Allende— es profesio- lo que no es muy común en el mundo contemporáneo. Está dedi- do a hacer respetar la Constitu- y la ley, y hasta el presente se mantenido apartado de la vida política del país", declaraciones muy necesarias en estos momen- en que ciertos grupos, desplaza- del Poder, han pretendido mez- a nuestras Fuerzas Armadas las luchas contingentes de carác- político, empeño vano y que ha repudiado con energía por la ciudadanía consciente, por los parti- democráticos y, de manera especial, por las fuerzas de trabajadores que dan su apoyo al Gobierno Popular.

Estas funciones específicas de nuestro Ejército se complementan, la hora presente, con una visión más amplia y profunda, de auténti- carácter nacional, que las Fuer- Armadas tienen de Chile y de su destino, que busca con afán salir subdesarrollo y alcanzar las me- necesarias y urgentes para asegurarle a todo el pueblo la justi- y el bienestar. Las condiciones excelencia espiritual y educati- de la formación profesional y técnica que caracterizan a estos Institutos de la patria, se ponen al servicio de la nación en un grado cada vez más notorio y efectivo dentro de los marcos generales de los nuevos requerimientos del país, sin perder, naturalmente, su especificidad tradicional.

El Presidente Allende ha declarado: "Los militares chilenos saben de todos modos que es inútil tener un Ejército fuerte y un pueblo enfermo, hambriento, subalimentado e inculto", palabras que pocas veces se oyen en boca de Mandatarios ni aún en las propias filas de los uniformados. Sin embargo, sabemos que en los centros más perfeccionados de las Fuerzas Armadas y en la opinión de los dirigentes políticos de mayor peso internacional —para qué hablar de los técnicos en sentido estricto— existe consenso absoluto sobre las nuevas formas que adquiere la estrategia de la defensa nacional, que debe fundarse, por las experiencias históricas más recientes y dramáticas, en la movilización total del pueblo y en las condiciones de su resistencia moral y física para detener y derrotar al agresor. Las Fuerzas Armadas son sólo la primera fila de los combatientes. Detrás quedan los otros puntos de apoyo, que sostiene la nación entera.

Las Fuerzas Armadas de Chile están plenamente conscientes de las necesidades del desarrollo vigoroso e integral de la nación, y ellas cumplen, dentro del respeto y el cariño del pueblo, con su alta responsabilidad profesional y, al mismo tiempo, plenamente solidarias con los esfuerzos que toda la sociedad despliega para seguir adelante. Razón tiene el Presidente Allende al sostener, en otra parte de sus declaraciones, la conveniencia de que nuestras Fuerzas Armadas tengan acceso a la energía nuclear, para conocer su utilización en tiempos de paz, espíritu este predominante en el Ejército y el pueblo de Chile.

Sobre la Autocrítica

A poco más de un año de la llegada al poder de la Unidad Popular, la noción de "autocrítica" aparece en primer plano en el cuadro político. A partir de un documento conjunto elaborado en El Arrayán, se han conocido documentos del Partido Socialista y del Partido Comunista que desarrollan y amplían algunos puntos básicos de la autocrítica de la Unidad Popular. El Pleno del Partido Comunista se abre bajo el mismo signo.

Dos conclusiones básicas pueden sacarse de este conjunto de documentos. En primer lugar, la profundidad y la franqueza de la autocrítica no tienen paralelo en ningún Gobierno anterior de la historia de Chile. Ningún partido de derecha ha osado, cuando ocupó el Gobierno, hacerse a sí mismo críticas tan descarnadas sobre su gestión en el Ejecutivo. Paradójicamente, es en los partidos que se autocalifican "democráticos" donde menos se ejerce ese mecanismo básico de toda democracia auténtica, que es la cuenta pública de lo que se está haciendo. Estos partidos hablan vagamente de sus "errores" eventuales, pero en forma genérica y sin la precisión de los pronunciamientos de la Unidad Popular. Es una "democracia" a puertas cerradas, para círculos selectos.

En segundo lugar, la autocrítica es tan detallada que se ha perdido ese viejo temor de la izquierda de "darle armas al enemigo", exhibiendo públicamente fallas internas que la derecha podría utilizar en contra suya. Ahora no se teme esa consecuencia y podemos ver cómo la prensa de derecha en sus editoriales y los políticos de derecha en foros de TV, citan largamente documentos de la Unidad Popular, tratando de obtener beneficio político.

Pero se equivocan profundamente. Tal vez puedan obtener ventajas a corto plazo (convenciendo a algún incauto que habría sido convencido de todas maneras), pero, a la larga, las ventajas son para la Unidad Popular. En efecto, si la derecha gana con esta autocrítica algunos argumentos, la izquierda gana en crédito público. Los trabajadores, al comprobar la concordancia de la autocrítica de la Unidad Popular con lo que están viendo con sus propios ojos, comprenden que hay partidos que no ocultan nada, partidos en los cuales puede confiarse. Y si dicen la verdad cuando denuncian las fallas de sus propios partidarios, dirán la verdad cuando denuncien las maniobras de sus enemigos.

Esos mismos trabajadores se preguntarán cuándo, en la historia de Chile, algún partido "democrático" ha tenido el valor de desenmascarar a sus propios militantes cuando se apartan de ciertos principios. Su experiencia le dice, al contrario, que la labor de esos partidos "democráticos" ha sido encubrir negociados y sucios acuerdos de pasillo, en el marco del compadrazgo. Jamás han llevado la democracia hasta el extremo de decir al pueblo la verdad de lo que pasa en su seno. Eso se lo guardan "democráticamente", para conservar la "imagen".

La autocrítica no le da "armas al enemigo". Se las da al pueblo, al darle confianza.

G.

PUNTOS DE VISTA

Por BERNARDO RIERA

Sudán, Después de la Matanza

Hace menos de un año —en julio de 1971— Sudán concentró la atención de la prensa mundial al experimentar dos golpes de estado sucesivos en tres días. El primero llevó al poder a un Consejo Revolucionario encabezado por el coronel Jaafar El Atta. El segundo restauró al depuesto coronel Nemeiry y abrió una fase de intensa persecución contra el Partido Comunista sudanes. Sus principales dirigentes fueron ejecutados y el grueso de los cuadros todavía están en prisión.

Actualmente, el problema de Nemeiry es reconstruir un régimen sobre nuevas bases y el problema de la izquierda sudanesa es elaborar una política coherente frente a las Fuerzas Armadas, que aparecen como en un gran número de sociedades subdesarrolladas —como un centro de poder complejo y crucial.

Parece claro que Nemeiry sólo puede obtener en la derecha el apoyo que perdió en la izquierda. Todas las decisiones que ha tomado después de la represión a los comunistas sudaneses apuntan en esa dirección. Depuró drásticamente el ejército —encarcelando o llamando a retiro a más de 200 oficiales— y saturó los mandos medios de militares de derecha. Para dar a su régimen de cierta base popular se hizo elegir Presidente mediante plebiscito en octubre de 1971 y convocó a un Congreso constituyente de un partido único— la Unión Socialista Sudanesa— cuya primera misión es elaborar una Carta Básica.

Sin embargo, su problema principal sigue siendo la rebelión de los negros nilóticos de las provincias del sur. La población negra resistió desde la independencia de Sudán —1956— el dominio del gobierno central, dominado por musulmanes blancos. En gran medida, las raíces históricas de esta rebelión se basaban en la participación de los cazadores de esclavos musulmanes en el comercio de sus habitantes y, en el fanatismo, en la defensa de un modo de vida tribal frente a un norte más evolucionado económica y socialmente.

El problema de la insurrección del norte era también un problema internacional. Los rebeldes se movilizaban y aún reciblan apoyo de los países africanos limítrofes. Para Nemeiry era, entonces, vital conseguir que los Gobiernos de Chad, la República Centroafricana, el Congo (Kinshasa) y, sobre todo, Uganda y Etiopía, suspendieran el tránsito de guerrilleros de un país a otro. Desde luego, los Gobiernos reclamaban reciprocidad y Nemeiry llegó a acuerdos con Chad, en el sentido de no apoyar al Frente de Liberación Nacional de ese país, y con Etiopía, cortando su apoyo al Frente de Liberación de Eritrea.

Debe tomarse en cuenta, además, que el panorama se complicaba en la medida en que Sudán formaba parte también del mundo árabe y que Israel lo hostilizaba apoyándose en los países africanos limítrofes. De ahí que Nemeiry no podía avanzar en sus negociaciones con esos países sin desvincularse en alguna medida del conflicto del Medio Oriente. El Congo (Mobutu, su gobernante, recibió formación de paracaidista en Israel), Uganda y Etiopía reciben ayuda técnica y económica de Tel Aviv, que está en condiciones de presionar contra el Gobierno sudanés.

En ese sentido, es significativo que Nemeiry se negara a unirse a la Unión de Repúblicas Árabes cuyo objetivo manifiesto era fortalecer el frente árabe contra Israel, mediante una dirección coordinada. En un primer momento —sobre todo, al recobrar el poder— se creyó que Nemeiry integraría a Sudán a la nueva Federación Árabe. En efecto, Egipto y Libia sabotearon abiertamente al Consejo que lo derrocó y su ayuda fue vital para hacer fracasar el golpe de El Atta. Naturalmente al rehusar plegarse a la Unión Árabe, Nemeiry disminuye la hostilidad de Israel y de sus aliados africanos. Pero también consigue aparecer, a los ojos de la población negra del sur, como un gobernante más "africano" que árabe, despejando el terreno para un acuerdo.

En la práctica, el acuerdo ya tuvo lugar y, después de una reunión en Etiopía, Nemeiry concedió al coronel Lagu —Jefe de los rebeldes negros— una amplia autonomía regional. No obstante, el cese de las hostilidades puede ser frágil. Si Nemeiry, en su política exterior, se desvincula del mundo árabe, en el plano interno debe buscar el apoyo de la derecha musulmana para llenar el vacío dejado por los comunistas. Su peregrinación a la Meca y el establecimiento de la jurisprudencia musulmana como única fuente legislativa prueban que ha decidido ampliar la base de su gobierno acudiendo a los sectores más reaccionarios de la sociedad sudanesa (las sectas y los Hermanos Musulmanes) que parecían eclipsados desde 1964, fecha que marcó el fin de la dictadura de Abboud. Y son precisamente esas sectas— que dominaron la vida política de Sudán durante la lucha por la independencia y hasta la caída de Abboud— la principal fuente de recelo de los rebeldes negros.

Las fórmulas de solución para los problemas de Nemeiry —Partido Único, acercamiento a la derecha musulmana, término de la guerra en el sur, separación del mundo árabe— son claras. En cambio, en la izquierda reina una gran confusión. La gran pregunta —que recorre todo el mundo árabe y parte del mundo africano— es: ¿Qué hacer con Fuerzas Armadas de orientación "nasserista"? Se les reconoce la representación de los intereses de la pequeña burguesía progresista en la medida en que nacionalizan recursos básicos y llevan a cabo plataformas antiimperialistas (Nasser y el Canal de Suez es el ejemplo clásico). Pero los problemas empiezan cuando se tratan de forjar alianzas con sus dirigentes. El precio que se pagó con Nasser fue extraordinariamente elevado; el desmantelamiento del P.C. egipcio.

Todo induce a pensar que Majhoub —el dirigente del P.C sudanés ejecutado por Nemeiry— quiso intentar para el Partido Comunista de su país una vía distinta. Particularmente, tomó en cuenta que el peso político del PC en Sudán fundado en 1946, diez años antes de la independencia, era considerable, hasta el punto que podía decirse que, junto con las Fuerzas Armadas, era la única organización política sólida en el país después de la salida de los ingleses. Las sectas musulmanas estaban divididas y carecían de programa. De ahí que Majhoub colaborara con las Fuerzas Armadas después de 1964, sosteniendo a los oficiales progresistas, pero en un pie de igualdad, sin ceder su organización ni su línea propia. Y cuando Nemeiry, en sus comienzos aliado de los comunistas, le exigió la fusión del PC en un partido único, se negó, planteando en cambio la alternativa de un Frente Nacional y Democrático con pluralidad de movimientos separados. Era una modalidad original de la vía pacífica que consistía en dejar que las FFAA. realizaran las tareas de una revolución democrata-burguesa en un plano de cooperación, desarrollando por su lado, el PC, un trabajo autónomo en las masas.

De ahí que el fracaso del PC sudanés tenga importancia mucho más allá de Sudán y pueda servir de base para un debate general sobre la validez de la vía pacífica. La respuesta de los comunistas sudaneses, ahora diezmados y en la clandestinidad, parece ser insistir en un Frente Nacional y Democrático, formulando llamados a los oficiales progresistas a deshacerse de la dictadura de Nemeiry.

Cabe preguntarse, si este proyecto tiene éxito, en qué medida los nuevos oficiales progresistas mostrarán la misma evolución que Nemeiry.

VENTANA AL MUNDO

Por Carlos Naudon

Del Dominó al Póker

Después de la II Guerra Mundial hubo una creciente intervención norteamericana en el exterior, debida a factores tan diversos como la tendencia misionera que desde temprano se observa en la historia de Estados Unidos, según la cual está llamado a enseñarle ciertas cosas al mundo y a "actuar en nombre de toda la humanidad", al decir de Jefferson, hasta su expansivo sistema económico. Al concluir el mandato de Johnson, EUA estaba presente en las tres cuartas partes del globo; un millón de sus soldados se hallaba distribuido en unos 30 países; era miembro de cinco alianzas defensivas regionales; había suscrito pactos militares con más de 40 naciones y suministraba ayuda económica y bélica a cerca de cien, situación que se mantiene casi en su integridad hasta ahora.

Durante la Administración Eisenhower se elaboraron diversas teorías para fundamentar esta conducta intervencionista. La que tuvo más audiencia y pasó a sus sucesores, determinando, en especial, la paulatina acentuación de la presencia norteamericana en el sudeste asiático, fue la llamada " del Dominó". Según ella, si en un país dominaba el movimiento comunista, igual suerte correrían, sucesiva o inevitablemente, sus vecinos, de igual modo que, puestas en fila, la caída de una ficha de dominó provoca, una a una, la de todas las demás.

Pocas teorías se han elaborado con más desconocimiento de la historia y de la naturaleza humana. Su fracaso se evidenció bien pronto y hoy ha sido descartada, sustituyéndosela por otra, que, correctamente, podría denominarse del Póker.

Para comprenderla hay que recordar que si el dominó sólo requiere de dos jugadores, el póker admite hasta más de ocho, agregando cartas adicionales. Con esto quiero significar que si antes había sólo dos jugadores de importancia en los asuntos mundiales, la Unión Soviética y Estados Unidos, hoy hay varios otros: China, Japón, el Mercado Común Europeo, para no citar sino los indubitados.

En estas circunstancias, Estados Unidos no puede ya pretender imponer su omnímoda voluntad en los países del sistema capitalista ni en su zona de influencia, sino que debe negociar con ellos. Con mayor razón debe hacerlo con los centros de poder situados en el mundo socialista.

Las Consecuencias

El paso del dominó al póker, es decir, de un universo con sólo dos centros de poder a otro con varios y que deben negociar si no quieren verse destruidos en una guerra nuclear, tiene muy vastas consecuencias, que estamos recién empezando a sentir.

Una de las principales es el fin del aislamiento y falta de relación de los países en razón de diferencias ideológicas. Durante la bi-polaridad, China fue ignorada por Occidente, desconocidos sus legítimos derechos a las Naciones Unidas y aceptada la ficción de que Taiwán era China; Europa Occidental daba la espalda a la Oriental; la República Federal Alemana no dialogaba con la República Democrática Alemana, Japón sólo comerciaba con Occidente; América Latina no sólo carecía de relaciones con el mundo socialista, sino que la Organización de Estados Americanos (OEA) había hecho declaraciones según las cuales "un gobierno dominado por el movimiento internacional comunista" era "una amenaza para la paz de América".

Al iniciarse la década de 1970 no sólo vemos al Presidente Nixon visitar Pekín, sino al Primer Mandatario de México viajar a Japón y prepararse para ir a China; la mayor parte de los países occidentales - incluyendo a varios latinoamericanos- han reconocido al régimen de Pekín como el único legítimo; Alemania Federal ha abierto un diálogo fecundo con Alemania Democrática, después de haber suscrito tratados de no agresión con la Unión Soviética y Polonia; en América Latina se asiste a la muerte de la doctrina de las fronteras ideológicas, en cuya virtud se discriminaba en contra de determinados países en razón de su ideología.

Es evidente que el rígido esquema de la guerra fría está desapareciendo para dar paso a otro más flexible, en que los intereses nacionales de los países medianos y pequeños tienen mayor espacio y relieve para ser defendidos, bajo el pabellón de un mundo solicitado para varios centros de poder.

La búsqueda de la paz no se identifica, de este modo, con el interés de un centro de poder determinado, sino con el adecuado equilibrio de todos y la superación de una estructura internacional impuesta por el capitalismo, productora ella misma de opresión y miseria.

Proyección en América Latina

La bi-polaridad acentuó, hasta términos incompatibles con la esencia de la soberanía, la dependencia de América latina respecto a Estados Unidos. A partir de la II Guerra Mundial y durante toda la década de 1950, un vasto proceso de incorporación de nuestros países al sistema económico y social norteamericano se produjo, cuyos principales segmentos fueron el Tratado de Asistencia Recíproca de Río de Janeiro (1947), el de la Organización de Estados Americanos (1948) y los Pactos Militares bi-laterales, todos los cuales crearon la solidaridad entre ambas Américas.

La solidaridad entre países ricos y naciones pobres nunca ha funcionado sino a favor de los primeros: a su amparo, Estados Unidos impuso su voluntad a América latina, la explotó con mayor facilidad y la hizo campo propicio a la penetración de sus monopolios. Aun la ayuda financiera que le prestó sirvió a este proceso de dependencia y de integración monopólica bajo la hegemonía de EUA, pues, como acaba de reconocerlo la Agencia Internacional para el Desarrollo, el 95 por ciento de estos fondos se invierten en Estados Unidos.

Cuando, a principios del decenio de 1960, el mundo bi-polar empezó a transformarse, surgieron nuevos centros de poder y se inició el cambio en las relaciones mundiales a que me estoy refiriendo, la solidaridad hemisférica, así concebida y realizada, entró en profunda crisis. Estamos aún asistiendo a ella.

Estos y otros factores han conducido a la mayoría de los países latinoamericanos a esforzarse, en mayor o menor grado, por romper el esquema de dependencia, crear entre sí lazos de real solidaridad e identificar y defender sus intereses propios.

Argentina y Brasil. La Solidaridad Andina

En sus contactos con los presidentes de Uruguay, Perú, Bolivia, Paraguay, Ecuador, Colombia, Venezuela y nuestro país, el jefe del gobierno argentino, General Lanusse, insistió en la necesidad de la colaboración entre gobiernos de distinto signo ideológico y de encuentro de un terreno común en donde edificar la arquitectura de una verdadera solidaridad latinoamericana, más allá de las diferencias de sistema. Para el General Lanusse es claro que en este mundo multipolar ninguna nación, particularmente en nuestra América, es tan fuerte como para pretender hegemonía ni tan débil como para no ser tomada en cuenta.

En su reciente entrevista con el Presidente Garrastazú de Brasil tuvo oportunidad de reiterar sus puntos de vista. Poco antes de formularse la Declaración conjunta que ambos Mandatarios suscribieron, afirmó públicamente: "hoy ningún Estado es tan poderoso como para prescindir de los demás, porque todos conocen los límites de su poder, y ninguno es tan débil como para que se prescinda de él".

Es claro que al coincidir tan importantes países en esta posición, están creando las condiciones necesarias para que América Latina pueda actuar solidariamente en defensa de los intereses que le son propios.

Por su parte, la integración andina ha hecho surgir también vínculos de solidaridad muy profunda entre sus miembros, que se han evidenciado en el apoyo que Chile ha recibido de Colombia, Ecuador, Perú y Venezuela con ocasión de la renegociación de su deuda externa. Especial relieve tienen las expresiones del Canciller venezolano al señalar la inconveniencia de las inversiones extranjeras "movidas tan sólo por el afán de lucro y el provecho propio" y que no responden sino "a intereses egoístas, sin función social".

De este modo, actúan a espaldas de la historia quienes no quieren reconocer los grandes cambios que se han producido en nuestra América y pretenden revivir políticas ya fenecidas y presiones sin destino.

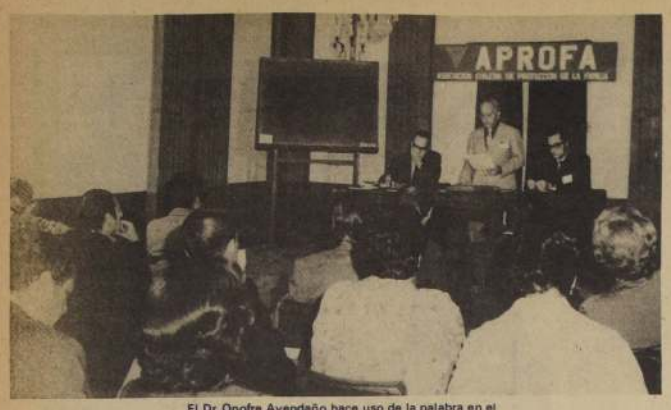

El Dr. Onofre Avendaño hace uso de la palabra en el acto de clausura del seminario de APROFA, realizado en Viña del Mar. A su derecha, el Dr. Guillermo Adriasola y a su izquierda, el Dr. René Cabrera.

En Viña del Mar:

FINALIZO SEMINARIO SOBRE PATERNIDAD RESPONSABLE

Ayer se dio término al Seminario sobre "Paternidad Responsable" que realizó durante dos días en Viña del Mar organizado por APROFA (Asociación Chilena de Protección de la Familia). El trabajo desarrollado permitió revisar los temas tratados para integrar la ideas en un contexto básico, que permita señalar la prioridad actual en la promoción de la paternidad consciente.

Esta reunión congregó en ese balneario, durante el fin de semana a médicos, abogados, sicólogos, sociólogos, matronas y expertos, quienes entregaron su experiencia en el trabajo directo con la comunidad, en esta materia.

En el desarrollo mismo de este seminario se procedió a analizar diversos temas que inciden directamente en la paternidad responsable y que deben ser conocidos por los integrantes de la familia para un mejor desarrollo de ésta.

Uno de los primeros temas tratados fue el que se refiere a "Salud Pública". El Dr. Guillermo Adriasola, Director de APROFA, expuso numerosos antecedentes sobre la importancia de la salud en el desarrollo de la familia y su directa relación en el concepto de paternidad responsable.

La existencia de caracteres genéticos negativos en los padres puede significar en ciertos casos, una certeza sobre la enfermedad de sus hijos.

Al mismo tiempo, es importante tener en cuenta la edad de la madre y la cantidad de partos, ya que en casos de madres muy jóvenes o añosas, la multiparidad superioe a 4, o la falta de espaciamiento de las gestiones, produce graves afecctones familiares.

UN NUEVO SER.

En los temas tratados por la socióloga y sicóloga de APROFA, Ellen Hardy y Doris Banchick, sobre "Sicología y Sociología de la Paternidad Responsable", hablaron del aspecto de la conducta reproductiva en los animales y en el ser humano. También se refirieron al derecho a la reproducción y al análisis que hace una comunidad cuando va a criar un nuevo ser.

Las profesionales se detuvieron en el mecanismo de la reproducción propiamente tal, la socialización del niño y los problemas relacionados con la madurez afectiva.

Analizaron luego, las pautas que estimulen a una información sobre planificación familiar en una comunidad y, en relación al ser recientemente engendrado, estudiaron el papel especial de las madres y los trastornos que sufre un niño privado de cuidados maternales.

Aquí se trató el caso de los niños acogidos en Instituciones Benéficas, de las funciones directas del padre en el desarrollo de la familia y el papel que juega el Estado en la paternidad responsable.

LAS LEYES.

El tercer tema tratado en este seminario se refirió a "Legislación y Paternidad Responsable". Primeramente se procedió a hacer un estudio sobre los índices de irregularidad de los menores en Chile, destacando que en la mayoría de los casos, el rol decisivo lo ha jugado un hogar mal constituido, incompetente e inmoral.

También se trató el divorcio y los efectos que produce en un hogar. Sobre la igualdad de marido y mujer se dijo que "en la medida que el matrimonio sea una verdadera comunidad, podrá alcanzarse el ambiente de paz y respeto mutuo que proporciona a los hijos el ambiente más favorable a su desarrollo".

El Catedrático Eugenio Velasco, encargado de desarrollar este tema, afirmó que si se aceptaba que la planificación de la familia es un elemento útil para que la pareja tenga los hijos deseados y amados y que estén en situación de educar y formar en plena salud moral, intelectual y física, es obvio que la ley debe reglamentar lo atingente. Recordó que las leyes no prohiben el uso de anticonceptivos y estima que para un empleo racional de los mismos, la ley debe pronunciarse en este aspecto, lo que también prevendrá contra el aborto.

Velasco terminó manifestando que el ordenamiento jurídico chileno debe modernizarse y adaptarse a las actuales circunstancias socioeconómicas, culturales y científicas, en beneficio de la familia y nuestra niñez.

El seminario culminó ayer con el cuarto tema sobre "Etica y Paternidad Responsable". Luego vino una Sesión Plenaria donde se discutieron los cuatro temas analizados, dando lectura a los informes de los diferentes grupos de estudio. La reunión terminó a las 18 horas con la lectura de las recomendaciones finales.

REUNION MENSUAL DE EJECUTIVOS DE VENTAS Y COMERCIALIZACION TRATARA SOBRE UNCTAD III CON FELIPE HERRERA

Los Ejecutivos de EVM se reunen mensualmente para analizar temas de su especialidad y de interés económico o empresarial.

Para la reunión de Marzo ha sido especialmente invitado el ex Presidente del Banco Interamericano de Desarrollo y Presidente de la Comisión Organizadora de la Tercera Conferencia de la UNCTAD, a iniciarse en abril en Santiago.

El distinguido economista y ex Ministro de Estado accedió a dictar una conferencia para referirse en especial al significado que tendrá la reunión internacional que se desarrollará en la capital.

La comida y conferencia se desarrollarán en el Hotel Crillón, a las 19.15 hrs. mañana martes.

Por el extraordinario interés que ha despertado la reunión, se recomienda a los socios confirmar con anticipación su asistencia y la de sus invitados.

El 80% de los trabajadores telefónicos del país, está de acuerdo en hacer realidad el Sindicato Unico del personal de la empresa, y una aplastante mayoría de las asambleas últimas aprobó los estatutos que regirán el nuevo organismo.

Las últimas votaciones para elegir a los dirigentes se harán los días 23 y 24. Mañana los dirigentes ofrecerán una conferencia de prensa, en la Sede de Corte Suprema 184, para responder a quienes, en forma malintencionada, están realizando una campaña difamatoria en contra de la unidad del gremio.

El cuerpo de delegados de Izquierda, entregó al respecto la siguiente declaración aclaratoria:

Hacia la unidad gremial:

SINDICATO UNICO FORMAN TRABAJADORES TELEFONICOS

"En nuestra condición de Delegados Sindicales de Izquierda creemos es nuestro deber dirigirnos a nuestros compañeros y a la opinión pública, a fin de reiterar nuestro pensamiento, formado a través de largos años de luchas.

"Estamos en condiciones de reafirmar, por nuestra calidad de participantes de los últimos Consultivos, que el Cuerpo de Delegados, sin excepción, estuvo de acuerdo en decidir que una manera efectiva de conseguir la unidad de los trabajadores de la Empresa, era mediante la formación del Sindicato Unico. Entre otras razones, porque el organismo por nacer tendrá en su seno a todos los estamentos y será el reflejo de todas las tendencias ideológicas. El nuevo organismo, tendrá, por tanto, una estructura más democrática. Fue así como en la última asamblea general del personal, los Estatutos del Sindicato Unico fueron aprobados por abrumadora mayoría.

"Pese a todo ello, algunos grupitos del personal pertenecientes a partidos políticos que están en contra de la unidad de los trabajadores, tratan por todos los medios de entorpecer la gestión unificadora, que cristalizará con las elecciones de los dirigentes nacionales y provinciales, los días 23 y 24 del mes en curso.

"Alegan los detractores del Sindicato Unico —organización que se están dando los trabajadores de todo el país— que la iniciativa es "ilegal" y consiguen que algunos parlamentarios de oposición al Gobierno Popular sostengan tal argumento. Tal es el caso del diputado Héctor Valenzuela Valderrama, que con buena o mala intención, trata de salvar a los divisionistas. Olvida el señor Valenzuela y los demás que fue la propia Federación Nacional Telefónica la que suscribió el 25 de febrero del año 1971, un acuerdo para la formación del Sindicato Unico en un plazo de 90 días. Otro error o olvido en que incurren, es el de pensar que los Delegados "son elegidos por los compañeros marxistas solamente".

"La verdad es que en su elección concurren con sus votos los socios pertenecientes a las diferentes secciones de la Compañía.

"Por otra parte, dicha Federación cuenta en sus filas con un tercio del total de los trabajadores organizados. Es mala la calidad y pésimos los defensores de ella, pues se oponen a algo que no aceptaron y que por decisión de las bases, mayoritariamente, se hará realidad en una fecha próxima, de manera indefectible. Todo lo que nosotros sostenemos es fácilmente comprobable y nos estéril su tarea de crear un movimiento que arrastre a los compañeros a asumir una actitud contraria al Sindicato Unico.

"Llamamos a los compañeros a estar firme en la línea de unidad gremial que nosotros impulsamos y de este modo puedan estar seguros que plasmaremos el camino hacia la completa realización de nuestros postulados de justicia social y de nuestra emancipación de la clase trabajadora.

"Los llamamos a votar por nuestros candidatos, que exhiben una HONRADA capacidad sindical. Ellos son:

Juana Guerra, Raúl Ortiz, Orlando Chodil, Santiago Ortiz, Ramón Puga, Juan Gómez, Gustavo Mora, Francisco Flores, Ramón Arriagada, Eusebio García y Javier Núñez".

Stgo., 21 de Marzo de 1972.

Siguen las firmas de casi medio centenar de dirigentes.

CONSULTIVO NACIONAL DE AGENTES COMERCIANTES

El próximo fin de semana se reúne la Federación de Sindicatos Profesionales de Agentes Comerciales, que agrupa a 19 sindicatos a través de todo el país, con el fin de celebrar un consultivo nacional extraordinario.

Las reuniones se llevarán a efecto en la sede de la Federación, París 836, bajo la presidencia de José Azar Cabezas.

El objeto principal es estudiar el futuro de la profesión del Agente Comercial Viajante y la Ley que crea el Colegio de Agentes Comerciales de Chile, proyecto al cual el Presidente de la República ha solicitado trámite de urgencia.

Asistirán todos los miembros del Directorio, y especialmente invitado el Ministro de Economía, Sr. Pedro Vuscovic quien ya ha comprometido su asistencia, el Gerente General de Dinac, don Jacobo Schatán y el Pdte. de la Confederación de empleados particulares don Marcial Cortés Monrey.

CEIC: AMPLIA COLABORACION AL GOBIERNO

Un amplio apoyo a los planes y proyectos económicos y sociales del Gobierno Popular, fue el acuerdo general de las bases de la Confederación de Empleados de Industria y Comercio de Chile, reunidas en forma extraordinaria y ratificados por la Junta Ejecutiva Nacional, en sesión del viernes.

Durante la asamblea hubo una amplia exposición y debate, llegándose a conclusiones definitivas sobre este problema que afecta al país y en especial a la clase trabajadora.

Guillermo Alarcón, Presidente de la CEIC, detalló cada uno de los puntos importantes del programa de Gobierno, que en estos momentos están siendo distorsionados por una bien organizada y sistemática campaña de oposición.

Paralelamente con tomar este acuerdo, los empleados afiliados a la CEIC, volvieron a reiterar sus puntos de vista respecto de una efectiva y real participación en los planes de Gobierno. Desean participar en ODEPLAN, Comité de Desarrollo Social, etc., esperando tareas específicas a desarrollar. Finalmente acordaron también, solicitar la realización de un seminario destinado a capacitar a nuestros compañeros en todo el quehacer de la dirección de la empresa y todo el complejo económico y de producción que ello involucra.

GREMIOS

CLAUSURADO SEMINARIO. Con una charla dictada por el Gerente General de CORFO, Darío Payez, se puso término al Seminario de Jefes Regionales del Servicio de Cooperación Técnica, que se había iniciado el miércoles pasado en el Estadio del Banco Sudamericano. En la fotografía, el Gerente de Corfo durante su disertación respecto a los diversos aspectos de la política industrial de la Corporación de Fomento de la Producción...

O'Higgins y Colchagua:

NUEVO CONSEJO PROVINCIAL DEL COLEGIO DE INGENIEROS

Con asistencia de más de 60 profesionales quedó constituido el sábado último un nuevo Consejo Provincial del Colegio de Ingenieros de Chile, cumpliéndose de esta manera otra etapa en la política de organización nacional que se ha trazado la directiva de la institución. La entidad recién creada funcionará en Rancagua y tendrá jurisdicción en las provincias de O"Higgins y Colchagua.

A la sesión constitutiva, realizada en la sede a la Sociedad Minera "El Teniente", concurrió una delegación del Consejo General de la Orden encabezada por su Presidente, Eduardo Arriagada, e integrada por los consejeros Fernando Redard Zvonimir Demic y René Aguayo; el Gerente del Colegio, Carlos F. Marín, y el Jefe Administrativo, Guido González.

Luego de una reunión preparatoria, en la que los ingenieros Arriagada y Marín explicaron los alcances organizativos para el funcionamiento del Consejo Provincial recién creado, los profesionales asistentes designaron la directiva provisoria que deberá abrir los registros de la entidad y convocar a elecciones para abril próximo con el objeto de elegir la directiva definitiva por un período de 3 años. La designación recayó en los profesionales Carlos De Vidts, de Endesa; Mater Mihelovic, Ingeniero Provincial de OO.PP. y Carlos Sermini, Francisco Balart, Caupolicán Cofré, Fernando Redard, consejero general, y Federico Buse, de El Teniente.

Una vez designado este Consejo Provisorio y evacuadas diversas consultas de detalles, el Presidente del Colegio Eduardo Arriagada, hizo una exposición sobre el papel que corresponderá cumplir al nuevo organismo, tanto frente a los problemas de ingeniería que interesan a la región como en torno a los grandes temas que se debaten para que los ingenieros asuman un rol protagónico en el desarrollo socio-económico y entreguen el aporte profesional que el país requiere. Entre los temas expuestos cabe mencionar la creación de un Sistema Nacional de Ingeniería, una política universitaria coordinada y armónica para la formación de ingenieros, problema de remuneraciones, previsión, Estatuto del Ingeniero Funcionario, uso de tecnología extranjera y acción gremial.

EN ESTUDIO PLIEGO DE SUPERVISORES DEL COBRE

Informaciones recibidas de algunas empresas de la Gran Minería indican que los supervisores han presentado, a las respectivas comisiones administradoras, pliegos de peticiones.

Las respectivas empresas se encuentran abocadas, por separado, al estudio de estas presentaciones, de acuerdo con las disposiciones del Código del Trabajo.

Ejecutivos de estas empresas señalaron peticiones económicas de los supervisores serían similares a las obtenidas por los obreros.

Así ocurre con la de El Teniente, presentada el 16 de marzo, donde se solicita un reajuste condicionado al que obtengan los empleados y obreros en la negociación colectiva que se está efectuando en estos momentos.

Los ejecutivos de las empresas donde se han presentado pliegos de peticiones discutirán éstos con cada una de las comisiones elegidas para tal efecto, y resolverán de acuerdo a las condiciones locales de cada una de ellas, atendiendo especialmente al desarrollo tecnológico y al perfeccionamiento profesional.

Gran entusiasmo ha causado en las comunas del Regional Sur del Partido Socialista de Chile, el anuncio de esta colectividad política de la visita del camarada ROLANDO CALDERON, para el miércoles 22 de marzo, a las 8 horas, se inicia en la Sala Chile (paradero 3 de la Gran Avenida), las comunas visitadas, serán San Bernardo, La Granja, La Cisterna y San Miguel, donde los trabajadores se están preparando para recibir como se merece al genuino representante de los trabajadores que llevará la bandera de lucha del socialismo a la CUT para que este organismo cumpla un papel de real beneficio de los trabajadores y se convierta en el conductor lógico del movimiento revolucionario del pueblo chileno en su paso al socialismo.

La comitiva de candidatos estará integrada por los camaradas candidatos a la CUT Nacional y Provincial:

ROLANDO CALDERON
POLIDORO MORALES
LUIS GUZMAN
OCTAVIO REYES
JUAN RAMOS
LUIS GUTIERREZ
CORALIS RODRIGUEZ

ROLANDO CALDERON

CALENDARIO:

9.00 horas a 10.00 horas	*Maestranza San Bernardo*
10.00 horas a 11.00 horas	*Obra la Bandera de La Granja*
11.30 horas a 13.00 horas	*MADECO—MADEMSA (San Miguel)*
14.30 horas a 15.00 horas	*COMANDARI*
15.00 horas a 16.30 horas	*SUMAR*
16.30 horas a 17.30 horas	*Fabrilana*

Acompañará al camarada Calderón una columna de vehículos por todo su recorrido, que se inicia a las 8 horas en la Sala Chile.

Todo esto culminará a las 18 horas con una gran concentración de los trabajadores en el Teatro Gran Avenida (Parad.10 1\2 Gran Avenida).

Donde se reunirán todos los Sindicatos que apoyan a este destacado militante del Partido Socilista de Chile, vanguardia del movimiento obrero en su campaña para la CUT, encabezando la lista del socialismo.

LA CUT PARA EL SOCIALISMO

HOMICIDIO EN LA VIA PUBLICA

La policía se encuentra tras los pasos del peligroso homicida, Alejandro Soto Palacios, que el sábado cerca de las 21 horas, atacó e hirió mortalmente a Aníbal Moreira Lorca. El hecho se produjo en plena vía pública, en la esquina de las calles Ecuador y Fernández Albano, en la comuna de La Cisterna.

El herido fue llevado en carretela a la posta de la Granja, por su padrastro Camilo Cáceres. Los 30 minutos que transcurrieron desde el momento de la agresión hasta el instante que el acuchillado ingresó al establecimiento asistencial, fueron fatales. Cuando los médicos atendieron a Moreira Lorca, que presentaba una herida punzante en el abdomen, este había perdido mucha sangre.

Pese al esfuerzo de los profesionales por salvarle la vida el herido dejó de existir, a las 22 horas.

El asesino, Soto Palacios, se haya prófugo y su captura fue encargada a todas las unidades de la capital.

MUERTE CASUAL

El derrumbe de una pared causó la muerte de un niño y dejó herido de gravedad a otro. El accidente ocurrió en calle 8 Oriente 6468, de La Granja en los momentos que los menores Mario Enrique Gacitúa y Luis Alberto Moya Cazanga se subieron a la muralla y esta cedió con el peso de los muchachitos debido a su mala construcción.

El muchachito nombrado en primer término, de sólo 9 años, recibió lesiones que le causaron la muerte cuando era llevado a la posta del Hospital Arriarán. El otro menor con múltiples contusiones, quedó internado en carácter de observación.

SUICIDIO

Disparándose un tiro de escopeta en la boca, se quitó la vida el campesino Juan Enrique Ramírez Ramírez de 23 años de edad, en uno de los potreros del fundo Rinconada de Chena. El hecho sucedió a las 8.20 horas de ayer. Los familiares del suicida ignoran los motivos que empujaron al joven campesino a tomar tan dramática determinación. El cadáver fue levantado por orden del juez y luego fue enviado al Instituto Médico Legal.

MUERTE EN ATROPELLO

Ayer a las 18.30 hrs. murió atropellado, el niño Osvaldo Jorquera Espinoza de tan sólo 6 años de edad. El menor fue alcanzado por la camioneta LA-12, que conducía Juan Corsino Gómez de 20 años.

El accidente se produjo en calle Claudio Arrau al llegar a Capitán Avalos. El muchachito cruzó la calzada en forma sorpresiva y el conductor no pudo evitar estrellarlo. La pequeña víctima falleció cuando era atendida en la posta del hospital local.

INDUSTRIAS GENERALES Y COMPLEMENTARIAS DEL GAS S.A.

DIVIDENDO OPTATIVO POR ACCIONES LIBERADAS

Se comunica a los señores Accionistas que el Consejo Directivo ha acordado ofrecerles la siguiente opción:

a) Recibir un dividendo de E° 0,04 por acción, con cargo al Fondo de Futuros Dividendos, o bien

b) Recibir acciones liberadas de pago, con cargo al Fondo de Revalorización de Capital Propio, en la proporción de una por cada 5.167 acciones que posean al Cierre del Registro de Accionistas que más adelante se indica.

Los señores Accionistas deberán manifestar su preferencia por uno de los beneficios señalados, antes del 3 de abril de 1972. El accionista que sea poseedor de 1.000 acciones o menos y que no exprese su opinión recibirá el dividendo; si desea las acciones liberadas de pago deberá comunicarlo por escrito a la Sección Acciones de la Empresa, calle Santo Domingo N° 1061. El accionista que posea 1.001 acciones o más, si desea expresar su opcion por el dividendo, exigirá a la Empresa un certificado en que se deje constancia de esta preferencia, ya que en caso contrario se entiende que opta por recibir las acciones liberadas de pago.

La opción entre el dividendo y las acciones liberadas no podrá ser ejercida en forma fraccionada, salvo por los Bancos y Bolsas de Comercio, según las instrucciones que reciban de sus comitentes.

Las Fracciones de acciones sobrantes en los prorrateos serán vendidas en la Bolsa de Comercio de Santiago, por cuenta de los respectivos accionistas.

El pago del dividendo se efectuará a partir del 21 de abril de 1972 en calle Santo Domingo N° 1061. La entrega de los títulos de las acciones liberadas de pago, se avisará oportunamente.

CIERRE DEL REGISTRO DE ACCIONISTAS

Para los efectos de determinar el derecho al dividendo, o, a la emisión de acciones liberadas de pago, el Registro de Accionistas permanecerá cerrado desde el 21 al 31 de marzo de 1972, ambas fechas inclusive.

Santiago, 18 de marzo de 1972.

EL GERENTE GENERAL

PLASTICOS NACIONALES PLANSA S.A.

JUNTA GENERAL ORDINARIA DE ACCIONISTAS

Por acuerdo del Directorio y de conformidad con el Art. 24 de los Estatutos, cítase a los señores accionistas a Junta General Ordinaria para el día 24 de marzo a las 17,30 hrs. en las Oficinas de la Sociedad Avda. Carlos Valdovinos N° 473, con el objeto de tratar la siguiente tabla:

1.— Pronunciamiento de los señores accionistas sobre el Balance de la Sociedad al 31 de diciembre 1971 y Memoria Anual presentada por el Directorio.

2.— Elección de los Inspectores de Cuentas por el período 1° de enero al 31 de diciembre 1972.

CIERRE DEL REGISTRO DE ACCIONISTAS

Para los efectos de la Junta General Ordinaria de Accionistas, el Registro de Accionistas permanecerá cerrado desde el 6 al 23 de marzo, ambas fechas inclusive.

EL PRESIDENTE

OBRERO FUE HERIDO

En grave estado se encuentra el joven de 25 años de edad en el Hospital Regional de Concepción René Canovas, que ayer a las 7.40 horas fue encontrado inconsciente con una profunda herida en el cráneo, junto a la línea férrea que cruza el pueblo minero de Coronel.

El obrero herido es hermano de un combativo dirigente del Sindicato Industrial Luis Schwager. Compañeros de la víctima creen que este hecho se trata de una venganza

La Movilización campesina iniciada en las provincias centrales y del sur en apoyo al Gobierno de la Unidad Popular tiene la tembladera entre los momios y latifundistas.

Alerta trabajadores:

SINIESTRO PLAN DERECHISTA CONTRA LOS SINDICATOS

Otro siniestro plan a escala nacional ha urdido la derecha para defender sus intereses. Se trata de comprar a dirigentes sindicales y corromper a personeros políticos que tengan poder o mandato en alguna de las tiendas de la Unidad Popular.

Este plan ha sido fraguado en numerosas reuniones realizadas en casas del Barrio Alto, pertenecientes a conspicuos dirigentes del Partido Nacional y empresarios.

La campaña va dirigida a tratar de quebrar la moral de los dirigentes de los sindicatos de las grandes empresas que pasarán al área de propiedad social. Como siempre la derecha echará a correr el "buen billete" para embaucar a los ingenuos y utilizarlos en la defensa de sus intereses.

Los trabajadores y dirigentes deben estar alertas ante esta nueva maniobra que se suma a las tantas puestas en marcha por la reacción y que tienden a un solo objetivo: minar la base popular del Gobierno para luego atentar contra la estabilidad y constitucionalidad de éste.

Entre las cosas planeadas en estas reuniones, una de las cuales se realizó en la casa de un regidor de la Municipalidad de Santiago, está "la posibilidad de corromper a algunos dirigentes de los partidos políticos de izquierda que gustan de la buena vida,", como se dijo en esa ocasión.

El nuevo y siniestro plan viene a sumarse a otros como la creación de los llamados "Frentes de Trabajo" en las empresas que han pasado o pasarán al área de propiedad social. Dichos organismos serían los encargados de iniciar la "persecución" o "compra" de los dirigentes sindicales que tengan menos conciencia de clase o que sufran de ingentes problemas económicos.

Los empresarios, comerciantes y políticos que han asistido a las reuniones conspirativas no descartan, también, la posibilidad de que los patrones se tomen por la fuerza la empresa para evitar su traspaso al área social o provoquen un lock out patronal. De este modo, como se dijo en una reunión, se boicotearía la producción agravando el desabastecimiento y se conservarían las empresas privadas.

Todo esto se une a las denuncias hechas por el diario "La Prensa" de Neuquén, provincia argentina, que señaló que "fueron descubiertos grupos armados de latifundistas que se entrenan y conspiran contra el Gobierno chileno".

Esta nueva escalada iniciada por todos los sectores controlados por la derecha, latifundistas, empresarios y publicistas, tendrá su punto culminante a fines de este mes cuando comiencen a llegar a nuestro país los delegados extranjeros a la Tercera Conferencia de la UNCTAD.

Los que se dicen "patriotas" desean ofrecer un triste espectáculo ante los delegados, mientras el pueblo se apresta a darles una cordial bienvenida.

TRIUNFO DEL PR. EN TESORERIA

Un categórico triunfo obtuvo la lista radical en la reciente elección de delegados a la XVI Convención Ordinaria de la Asociación de Empleados de Tesorerías del país.

El próximo lunes, los funcionarios de Tesorerías concurrirán nuevamente a las urnas para elegir la directiva nacional de la Asociación de Empleados. El Partido Radical e Independientes, ha levantado la lista que llevará la Letra "C", con la cual esperan lograr un gremio, con política al servicio del gremio en sus aspiraciones y conquistas.

La lista radical está encabezada por Alejandro Urrutia, de la Oficina de Providencia y está integrada por once funcionarios más.

REUNION DE LA JRR

Con asistencia del Ministro de la Vivienda y Urbanismo, Orlando Cantuarias del Vicepresidente del Partido y otros dirigentes, la Juventud Radical Revolucionaria, celebró una reunión en el Teatro ...

Asistieron alrededor de 500 militantes y simpatizantes, quienes escucharon a Jorge Campodónico, dirigente nacional de la Juventud, la esposa del ex Subsecreatrio de Relaciones Exteriores, Alcides Leal y el presidente de la JRR, Alejandro Montecinos.

El joven presidente destacó la labor del partido radical dentro del Gobierno de la Unidad Popular, las proyecciones futuras de su colectividad y las tareas que emprenderán en este año.

Asustados los terratenientes con la movilización:

CAMPESINOS ECHAN A ANDAR LOS COMITES DE VIGILANCIA DE LA PRODUCCION

Les pararemos el carro a los momios sediciosos, dicen los trabajadores agrícolas, denunciando las oscuras maniobras que realizan en los campos chilenos.

La más grande movilización campesina en la historia del país, destinada a denunciar el boicot agrícola que llevan a cabo los latifundistas, continúa desarrollándose en las provincias centrales. Hasta el momento en más de 700 fundos se han efectuado paros de advertencia de 48 horas y se echaron a andar a todo vapor los Comités de Vigilancia de la Producción en aquellos donde aún no se habían creado.

Numerosas concentraciones se realizan en los predios movilizados para escuchar a los dirigentes campesinos quienes darán a conocer el significado que tiene para el Gobierno este apoyo masivo de los trabajadores del campo.

La movilización campesina está produciendo una tembladera entre los terratenientes y a la vez tiene histérica a la prensa derechista que en los últimos días se ha dedicado a tener todo tipo de intrigas frente a la decisión de los obreros de parar el boicot; denunciar las maniobras sediciosas; evitar el desmantelamiento de los predios; exigir terminar definitivamente con los latifundios; pedir el nombramiento de interventores campesinos a fin de tener una mayor participación en el proceso de la reforma agraria; y terminar con la burocracia en los servicios del agro.

Otro de los motivos que tiene asustados a los latifundistas y su prensa es el hecho de que los campesinos decidieron crear, con la ayuda del Gobierno, Centrales de Abastecimiento con el objeto de parar la especulación con los precios de numerosos productos.

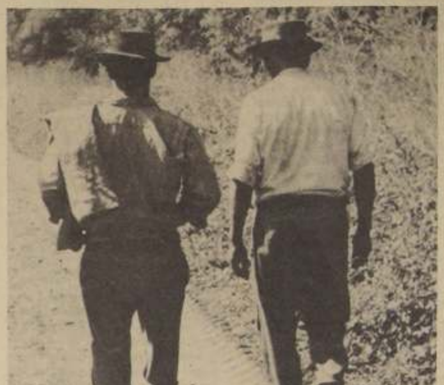

En las localidades y villorrios campesinos los comerciantes hacen pingües ganancias vendiendo a precio de oro los productos de primera necesidad. Mientras los trabajadores deben gastar la mayor parte de su salario en alimentos, los grandes comerciantes se llenan los bolsillos.

Las Centrales de Abastecimiento Campesinas son un paso decisivo en la aplicación de los precios oficiales en los más apartados rincones del país.

Estas Centrales junto a los Comités de Vigilancia de la Producción creados en los fundos y haciendas están destinados a ser los organismos donde los trabajadores de nuestros campos participen activamente no sólo en el cuidado de la agricultura sino también en la economía del país.

Esta es una de las razones por las cuales la prensa derechista y los latifundistas se han lanzado contra la movilización campesina. Ellos saben que la participación activa en las tareas del proceso de reforma agraria por parte de los inquilinos, asentados, medieros, terminará con el boicot en que han sumido a la agricultura del país desde que asumió el Gobierno de la Unidad Popular.

TOMA INMEDIATA

Los campesinos a través de sus Federaciones Regionales y Sindicatos Comunales están solicitando que los organismos agrarios tomen posesión inmediata de los predios expropiados para evitar el desmantelamiento de éstos por parte de los patrones. En otras partes se ha denunciado que los hacendados han dejado **resecar** las tierras, no las han cultivado, impidiendo incluso el deseo de trabajar de los campesinos.

Los obreros piden que se impulse decididamente la creación de los Centros de Reforma Agraria para terminar con la cesantía, y para producir más en beneficio de todos los chilenos. Opinan que debe plantearse dentro del campesinado **la gran discusión** respecto a la legislación de una nueva reforma agraria en que se rebaje de 80 a 40 hectáreas de riego básico la reserva y que permita expropiar las instalaciones y maquinarias, porque los trabajadores, dice, no podemos hacer nada sin equipos y ayuda crediticia.

La participación de los campesinos, piensan, fortalecerá la conciencia y las organizaciones de masas a través de las cuales podremos enfrentarnos a los latifundistas que por tantos años nos han explotado.

LLAMADO

La Federación de Sindicatos Agrícolas Isabel Riquelme, de Ñuble, lanzó un llamamiento a todo el campesinado para que se movilice en defensa del Gobierno Popular amenazado por la reacción.

En parte del documento se señala: "No, señores reaccionarios. Ustedes son los mismos vampiros con máscara de demócratas que hasta hace poco nos trataban peor que a las bestias de los fundos, en las fábricas, en las minas. Son los mismos que no han sido capaces de trabajar la tierra para alimentar a nuestro pueblo, los mismos que vendieron a vil precio nuestras riquezas a los gringos y siguen trabajando bajo sus órdenes. Ahora cacarean que hay que consultar al pueblo, al que siempre ignoraron. El pueblo ya está consultado y el pueblo ya lo dijo cuando aprobó el programa popular y al Gobierno del compañero Allende."

Más adelante señala el Llamamiento: "Convocamos a todos los trabajadores agrícolas del país a iniciar movimientos de advertencia para "pararles el carro a los momios mentirosos y antipatriotas de una vez por todas. Ya han chillado bastante. Nos cabreamos y ahora van a escuchar nuestra voz".

PLATAFORMA DE LUCHA

En la plataforma de lucha de los campesinos de Ñuble y otras provincias se pueden distinguir las siguientes peticiones:

PROBLEMAS LABORALES:

Terminar con el incumplimiento de la ley en materias de salarios de acuerdo con la lista en detalle que se estudiará con las autoridades; modificación de las disposiciones legales que sancionan el incumplimiento de las Actas de Avenimiento y de las condiciones sanitarias de la vivienda campesina; designación de dirigentes campesinos como interventores; entrega de recursos económicos a través de líneas especiales de créditos; castigo ejemplarizador y aplicar todo el peso de la ley a los patrones que maltraten de hecho o de palabra a cualquier campesino; y terminar con la explotación de mujeres, niños y ancianos en los fundos.

PROBLEMAS SOCIALES

Castigo rápido a los patrones que roban o burlan las asignaciones familiares de acuerdo con la lista en detalle que entregaremos a las autoridades; emplazamos a la Federación de Empleadores Agrícolas para que establezcan cuáles son los socios que pertenecen a esa organización de los cuales se hace responsable ante cualquier incumplimiento; Sistema especial de becas para los hijos de los campesinos a todo nivel; liquidación del clandestinaje en el expendio de bebidas alcohólicas, castigando a los que estén comprometidos; eliminación de los funcionarios vendidos a los momios que abusan de sus atribuciones haciendo vista gorda a los abusos que cometen los ricos.

En cuanto a la burocracia de los empleados de los servicios agrícolas y a los funcionarios que están comprometidos con los patrones los sindicatos y Federaciones anuncian que enviarán las listas respectivas de éstos a las autoridades de gobierno para su remoción inmediata.

La decisión del campesinado de movilizarse y estar alerta ante la escalada sediciosa de la derecha tiene a los latifundistas muertos de miedo. Por esto la prensa reaccionaria comenzó la más violenta campaña contra los trabajadores tratando de engañar a la opinión pública señalando que "el MIR es el que está llevando el caos a los campos".

Los paros de advertencia y la creación de Comités de Vigilancia de la Producción seguirán produciéndose hasta que todos los trabajadores de las provincias centrales estén movilizados.

REUNIONES PREVIAS A LA CONVENCION NACIONAL DEL PR.

Dirigentes de la Comisión Organizadora participarán en los eventos regionales.

Dentro de los próximos días se realizarán numerosos ampliados provinciales y regionales de militantes del Partido Radical para adoptar acuerdos en torno a la próxima Convención Nacional Extraordinaria de esta colectidad.

Para el próximo sábado 25 fueron convocadas las asambleas de la provincia de Valdivia, a las cuales asistirán miembros del Cen y parlamentarios. Se abordaron en esta oportunidad los temas incluidos en la Convocatoria de la Convención y se discutirán los pre informes elaborados para el torneo nacional, que están siendo enviados por la Comisión Organizadora a los presidentes regionales con ese fin.

Por otra parte en la Convención del Norte participarán cuatro provincias y la fecha esta fijada para los días 24, 25 y 26 del presente mes. El temario de este evento considera exclusivamente el análisis de la Convocatoria y la adopción de acuerdos concretos para ser llevados al evento nacional.

De esta manera el radicalismo se apronta a escuchar la opinion de las bases. Estas estarán representadas en la voz de sus delegados durante los días 6, 7, 8 y 9 de abril, fecha en que efectuaron en la capital la Convención Nacional Extraordinaria de este partido de la Unidad Popular.

raps

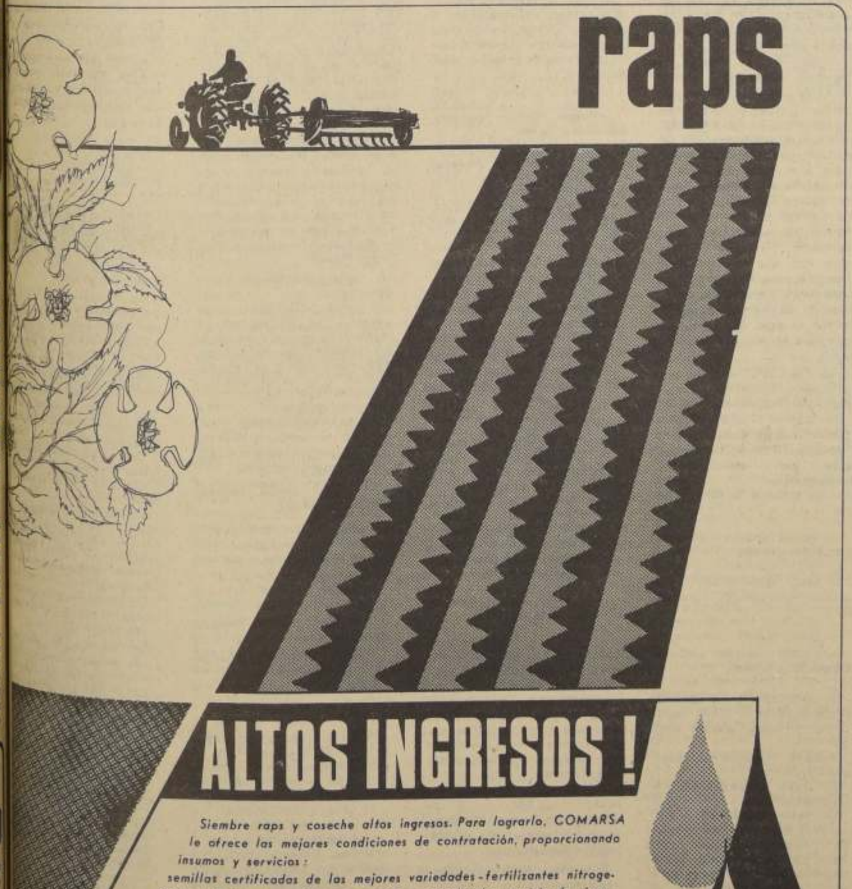

ALTOS INGRESOS !

Siembre raps y coseche altos ingresos. Para lograrlo, COMARSA le ofrece las mejores condiciones de contratación, proporcionando insumos y servicios:
semillas certificadas de las mejores variedades - fertilizantes nitrogenados y fosfatados - asistencia técnica especializada - servicio de siembra y cosecha - anticipos en dinero para los gastos de cultivo y pago de las cosechas igualmente en dinero.
Además obtiene las siguientes ventajas técnicas:
amplía la rotación de los campos - ayuda a la conservación y mejora la fertilidad de los suelos - aumenta los rendimientos del cultivo posterior.
Al sembrar raps recibe un precio equivalente al 198% del precio oficial del trigo para Enero de 1973, además de bonificaciones por entrega a granel y por calidad de grano.

RAPS SIGNIFICA MAS ACEITE PARA EL PAIS.

Consulte mayores informaciones en las oficinas regionales de

comarsa o a su corredor habitual.

Gerencia General: Agustinas 1022 – Of. 811 – Santiago

GARCIA PUBLICIDAD

SEÑORES

PROFESORES

SOC. EDICIONES PEDAGOGICAS CHILENAS LTDA.

tiene el agrado de presentar su linea de textos escolares para el AÑO ESCOLAR 1972

FRANCES Charó, Labadie, Reboullet

PASSEPORT, S'IL VOUS PLAIT! 8° año Ed. Básica - 1.er año Ed. Media	E° 22,30
PASSEPORT 002 2° año Ed. Media	E° 22,30
PASSEPORT 3 3.er año Ed. Media	E° 28,70
PASSEPORT 4 4° año Ed. Media	E° 28,70
TERRE ET HOMMES DE FRANCE 3° y 4° años Ed. Media - Charó	E° 15,20
L'OMNIBUS 4° año Ed. Media - Charó	E° 18,50

AREAS CIENCIAS SOCIALES - CASTELLANO

DESCUBRIENDO CHILE Y OTRAS TIERRAS - C. SOCIALES 6° año Ed. Básica - Carlos Fredes	E° 29,90
DESCUBRIENDO CHILE Y OTRAS TIERRAS - CASTELLANO 6° año Ed. Básica - Raúl Torres, Myriam Bustos	E° 34,30
HOMBRE Y SOCIEDAD - CIENCIAS SOCIALES 7° año Ed. Básica - C. Fredes	E° 42,80
HOMBRE Y SOCIEDAD - CASTELLANO 7° año Ed. Básica - R. Torres, M. Bustos	E° 52,40
EL HOMBRE EN EL MUNDO 8° año Ed. Básica - R. Torres, M. Bustos	E° 52,50
CIENCIAS SOCIALES 1.er año Ed. Media - R. Godoy, A. Díaz	E° 33,40
CHILE Y AMERICA: AYER Y HOY - CIENCIAS SOCIALES 2° año Ed. Media, Caviedes, Lorenzo, Zamorano, Sepúlveda	E° 58,30

ARTES PLASTICAS

ARTES PLASTICAS - CREACION - APRECIACION, HISTORIA DEL ARTE 7° año Ed. Básica, Victor Carvacho	E° 25,70
ARTES PLASTICAS - CREACION - APRECIACION, HISTORIA DEL ARTE 8° año Ed. Básica, Victor Carvacho	E° 29,90

MATEMATICAS 4° año Ed. Media - Preuniversitario, A. Zapata — E° 51,30

INGLES 7° y 8° años Ed. Básica, H. L. Russell

DO YOU SPEAK ENGLISH? - BOOK 1	E° 14,80
DO YOU SPEAK ENGLISH? - BOOK 2	E° 14,80

Todos nuestros textos están en venta en las siguientes librerías: SANTIAGO: Francesa, Huérfanos 1076 - Martín Fierro, Catedral 1077 - Espiga, Alameda 1468 - La Rica, 10 de Julio 57 San Diego, San Diego 1548 - La Vial, Gran Avenida 4386 - La Ovalle, Gran Avenida 6534 - El Pibe, Mapocho 4193 Mon Amie, Providencia 2149 - Dante, Irarrázaval 2614 - Atenas, Irarrázaval 3657.- SAN BERNARDO: La Real.- ARICA Universal.- IQUIQUE: Atlántida.- ANTOFAGASTA: Hogar del Libro.- CALAMA: Hogar del Libro.- COPIAPO: Selecta VALLENAR: O. Alvarez.- LA SERENA: La Selecta.- OVALLE: Rojas.- SAN FELIPE: Universo.- VIÑA: A. Bello.- VALPARAISO Barros Arana - La Joya Literaria.- MELIPILLA: El Labrador.- SAN ANTONIO: Samoni.- RANCAGUA: El Noticiero SAN FERNANDO: Plaza.- CURICO: Orión.- TALCA: Zig-Zag.- LINARES: Universo.- CHILLAN: Viña del Mar.- CONCEPCION El Caribe.- LOS ANGELES: Universo.- ANGOL: Ercilla.- TEMUCO: Gutiérrez.- VALDIVIA: Ercilla.- OSORNO: Condor P. MONTT: El Cupido.- COYHAIQUE: Mickeylandia.- P. ARENAS: La Española.- y en todas las demas librerías del país.

Por mayor en nuestro Salón de Ventas Catedral 2202, esq. Maturana

Cámara de Diputados

Sesión 49a. Extraordinaria, en Miércoles 15 de Marzo de 1972

DE 20 A 18,48 HORAS

Presidencia del señor Cerda, don Eduardo

Secretario el Señor Guerrero, Don Raúl   Prosecretario, el Señor Parga, Don Fernando

(VERSION OFICIAL)

V.— TEXTO DEL DEBATE

— Se abrió la sesión a las 20 horas.

El señor CERDA, don Eduardo (Vicepresidente).— En el nombre de Dios y de la Patria, se abre la sesión.

Se va a dar lectura a la cuenta.

— El señor Parga (Prosecretario) da cuenta de los asuntos recibidos en la Secretaría

1.— SITUACION CREADA POR TRAIDA DE CARGA EN AVIONES CUBANOS.- PETICION DE RENUNCIA A PROFESORES DE LA ESCUELA DE CARABINEROS.

El señor CERDA, don Eduardo (Vicepresidente).— La presente sesión ha sido citada a petición de 30 señores Diputados, y tiene por objeto analizar la situación irregular planteada con la carga traída por aviones de Cubana de Aviación y la petición de renuncia a numerosos profesores de la Escuela de Carabineros con invitación al señor Ministro del Interior.

En conformidad con lo dispuesto en el artículo 166 del Reglamento el tiempo previo de 15 minutos que dicha disposición estable corresponde al Comité Nacional.

Ofrezco la palabra

El señor ARNELLO.— Pido la palabra.

El señor CERDA, don Eduardo (Vicepresidente).— Tiene la palabra Su Señoría.

El señor ARNELLO.— Señor Presidente, la sesión especial que realiza la Cámara es para anlizar dos hechos que son verdaderamente graves. Uno de ellos tiene relación con las peticiones de renuncia a un numeroso grupo de profesores de la Escuela de Carabineros.

Los hechos, que son en alguna medida de conocimiento público, nos demuestran que se ha aplicado un procedimiento absolutamente inusitado e inaceptable a profesores que son magistrados, hombres de derecho, personalidades con largos años de ejercicio de la profesión y de la docencia. Se les ha obligado a renunciar por un sistema tan vejatorio, que verdaderamente parece increíble en un país como el nuestro y en un organismo tan prestigioso, noble y digno del respeto de la ciudadanía como es el Cuerpo de Carabineros.

El año pasado, en marzo de 1971 o sea, ya dentro del Gobierno de la Unidad Popular los profesores de la Escuela de Carabineros recibieron en sus domicilios, para su firma, solicitudes como que hubieran sido escritas por ellos mismos, en las que aparecían renunciando a varias de las horas que dictaban en la Escuela de Carabineros, en los distintos ramos o cátedras que ejercían.

En esa oportunidad, fueron informados por el Director Coronel Ernesto González Alegría, de que no había tenido tiempo para efectuar una reunión general y por eso había empleado este procedimiento anormal de enviarles a personalidades de esta jerarquía, una carta redactada para que renunciaran ellos a determinadas horas dentro de sus cargos. En dos casos, la renuncia era a todas las horas que jercían.

El argumento del Director Coronel de la Escuela de Carabineros fue que deseaba que empezaran a realizar cátedras oficiales que tenían el título de abogados.

Lo sugestivo, señor Presidente, es que una de las personas que se vio así privada de su cátedra y de efectuar las clases, después de 27 años de estarlo haciendo en la Escuela de Carabineros, fue el señor Luis Henríquez Valenzuela abogado, General de Carabineros en retiro, es decir, una persona que era precisamente oficial de Carabineros. Este alto jefe de Carabineros fue, digo, de esta manera, vejatoria obligado a presentar, en consecuencia por dignidad, su renuncia. De la misma manera se dejó sin una sola hora de clases al profesor don Oscar Castillo, ex Prefecto jefe de Santiago, de la Dirección General de Investigaciones.

El señor PHILLIPS.— Por Dios, que es grave eso.

El señor ARNELLO.— Al cabo de un año, en marzo de 1972, los diversos profesores civiles que quedaban en la Escuela de Carabineros fueron llamados telefónicamente a concurrir, cada uno de ellos, a la Dirección. Fueron recibidos allí por el Coronel Director subrogante, don Silvio Salgado, quien debió —manifestando su pesar— cumplir la misión triste de notificarles que debía pedirles la renuncia a la totalidad de sus horas. Extrañamente, el Director titular, el Coronel González, tomó justamente en esos días una licencia por una semana, para no tener que ejercer él esa acción.

Quiero hacer presente que las personas a las que se privó de sus cátedras no fueronn tres, como su dicho el señor Ministro del Interior en declaraciones a la prensa. Tampoco fue un procedimiento de rutina, porque es la primera vez que sucede esto en la Escuela de Carabineros en veinte y tantos años, y no ha afectado solamente a los civiles, sino también a personas que son oficiales de Carabineros, como era el caso del señor Valenzuela.

Todos estos profesionales, magistrados y profesores son hombres de una categoría profesional y de una vocación de servicio público innegables. Han tenido y tienen por el Cuerpo de Carabineros el mayor de los cariños y de los afectos. Bastaría señalar, sobre todo para aquellos que creen que solamente los intereses económicos mueven a las personas, que las remuneraciones que recibían por sus clases no ascendían, por lo general, a más de E°470 mensuales. Y sólo en un caso de quien tenía 27 años de servicio y un horario mayor, la renta estaba cerca de los E°1.000 mensuales. De manera que no había pues sino una vocación de servicio y un esfuerzo por perfeccionar y entregar al país grupos de oficiales selectos, con una sólida formación jurídica.

Los profesores que han sido obligados a renunciar de esta manera a la Escuela de Carabineros son el profesor decano don Raúl Montt Avendaño, con 27 años de docencia en ese plantel, miembro del Instituto de Ciencias Penales, profesor titular de la cátedra de Derecho Penal; el profesor don Israel Bórquez Montero, Ministro de la Excelentísima Corte Suprema abogado y profesor titular de la cátedra de Introducción al Estudio del Derecho y de Justicia Militar; el profesor don René Pica Urrutia, Secretario de la Excelentísima Corte Suprema y Secretario del Tribunal Constitucional; el profesor don Hernán Cereceda Bravo, Ministro de la Corte de Apelaciones de Santiago y profesor titular de la cátedra de Derecho Penal; el profesor Eduardo Truyol Díaz, ex Subsecretario del Ministerio de la Vivienda, ex Director de la Corporación de Obras Urbanas, profesor titular de la cátedra de Derecho Penal; don Francisco Javier Díaz Salazar, abogado, ex profesor de la Universidad Católica; don Miguel Otero Lathrop, ex fiscal de la Línea Aérea Nacional, profesor titular de la cátedra de Derecho Internacional. Con el señor Otero se siguió un procedimiento un poco más sutil, no se le pidió la renuncia, pero se le señaló que en el curso del presente año no se iba a enseñar esta cátedra a los oficiales de la Escuela de Carabineros. Legalmente, en consecuencia, al no ejercer la cátedra, durante un año quedaba en forma automática excluido de ella. También se pidió la renuncia a don César Serrá Carbonell, médico cirujano, profesor titular de la cátedra de Supervivencia, y al profesor don Carlos Fischer Voigt, profesor de la cátedra de Instrucción y Adiestramiento.

Además están ya redactadas, como si los profesores universitarios que quedan, don Miguel Schweitzer y otros, no supieran redactar una carta de renuncia, esperando sus firmas, las renuncias de estos caballeros.

¿Qué significa, señor Presidente, esta situación?

Las razones aducidas hasta ahora por el Ministro del Interior a la prensa son de tres tipos: una, que esta es una situación de rutina; dos, que sólo afecta a tres profesores, y, tres que significa eliminar simplemente a profesores civiles para que oficiales con título de abogado hagan las clases. Estos hechos no son exactos. Como he dicho, nunca se había visto una situación semejante. No son tres los renunciados, sino que son nueve, más otros tres profesores, el señor Cousiño Mac-Iver, el señor Román y otros que en este instante no recuerdo, a quienes también se solicitó su renuncia en el Instituto Superior de Carabineros. Por lo tanto, ya son 12 los profesores que han debido renunciar en este hecho que para el Ministro es de rutina. el caso del profesor, General en retiro Valenzuela revela que tampoco se pretendía simplemente sacar los civiles de allí.

Hay razones para pensar y para sostener que los propósitos que existen en esta actitud insólita son de diverso orden y todas ellas de gravedad. En primer lugar, significa debilitar en la enseñanza de la Escuela de Carabineros la formación de oficiales con una sólida preparación jurídica y con una cabal concepción de las normas legales vigentes.

El señor GUASTAVINO.- ¿Por qué?

El señor ARNELLO.- Quiero explicarlo, lo más brevemente posible.

Uno de los hechos que ha motivado la remoción de los profesores de Derecho Penal es la enseñanza de los hechos que constituyen delitos de carácter permenente. Ejemplos concretos de estos delitos permanentes son el delito de secuestro y el delito de usurpación...

El señor GUASTAVINO.- ¿Es grave eso?

El señor ARNELLO.- ¿Qué es lo que sucede en esta situación?

El delito de usurpación, de tan frecuente realización y ejecución en Chile a lo largo de estos 14 meses del Gobierno marxista, significa la ocupación, la entrada y permanencia material en una propiedad, del usurpador o del que la toma por sí o por interpósita persona que actúa en su lugar, significa la permanencia del invasor en el inmueble ocupado, por breve que sea la permanencia, y esta permanencia se exterioriza, además, impidiendo al propietario el ingreso o la permanencia en el predio. Significa el que se ocupe el predio sin ánimo de entregarlo ni de retirarse de él y que perdure esta ocupación a través del tiempo.

Estos son delitos permanentes para nuestra legislación, nuestra doctrina y jurisprudencia. El profesor Novoa, a cuya opinión jurídica tanto se atiene este Gobierno, en su obra señala lo siguiente: "Los delitos permentes, son en cambio, aquellos en que el momento consumativo perdura en el tiempo. En ellos se produce también un instante en que la conducta típica está completa", cuando se produce, por ejemplo, la ocupación, pero ese estado se prolonga en el tiempo tanto cuanto sea y permanezca ocupada la propiedad.

El delito de usurpación, que señala expresamente el profesor Novoa al citar el artículo 457 del Código Penal, es uno de los casos típicos de estos delitos permanentes. Y, ¿qué significa, señor Presidente, que un delito sea permanente? Significa que tiene una serie de efectos jurídicos de suma importancia. En primer lugar, interesa porque la prescripción de la acción penal no empieza a correr mientras se mantenga el delito; en segundo lugar, — y esto sería bueno que en Chile lo supieran— es posible invocar la legítima defensa respecto del delincuente mientras no haya terminado dicho estado más o menos prolongado de subsistencia de ejecución.

En tercer lugar (y esto está bueno que lo conozcan los señores Ministros, que firman decretos respecto de predios ilegalmente ocupados) -esto es textual del señor Novoa: "La intervención de un tercero que colabore o coopere accesoriamente con el autor mientras dura la ejecución, no podrá ser constitutiva de encubrimiento, sino de participación en forma de coautoría o complicidad.

Y, por último, ello significa que se entenderá flagrante el delito en tanto persista el lapso consumatorio; es decir, en tanto persista el ocupante ocupando la propiedad, es un delito flagrante. ¿Y qué sucede, señor Presidente, siendo un delito flagrante?.

El señor GUASTAVINO— ¡No es culpa del Cuerpo de Carabineros!.

El señor ARNELLO— El artículo 260 del Código de Procedimiento Penal ordena a los agentes de policía, de modo que éstos están obligados a ello, a detener a todo delincuente de crimen o simple delito a quien se sorprenda flagrante. Y esto significa que tiene la obligación legal de detener, con o sin orden de la autoridad administrativa, a toda persona que esté infragante comentiendo el delito de usurpación.

¿Y qué sucede cuando esto no lo hace la policía, por las razones que vamos a ver más adelante?. Sucede, señor Presidente, que entonces son responsables del delito de incumplimiento de sus deberes militares. Y esto está señalado expresamente en el Código de Justicia Militar, en el N° 3 del artículo 299, que lo precisa como caso típico de incumplimiento de deberes militares. Pues bien, estas disposiciones que han sido reiteradas al Cuerpo de Carabineros en dos "confidenciales" del Ministerio del Interior, en gobiernos anteriores, hoy día no se cumplen por instrucciones del Director General de Carabineros, a pedido verbal del Ministerio del Interior, según lo declaró el propio Director General de Carabineros, General Sepúlveda, en la Comisión que investigaba la acusación constitucional en contra del Ministro señor José Tohá.

Como está demostrado, señor Presidente...

El señor CERDA, don Eduardo (Vicepresidente)— ¿Me permite, señor Diputado?.

Han terminado los quince minutos iniciales del Comité del Partido Nacional.

El primer turno corresponde al Comité Demócrata Cristiano.

Tiene la palabra el señor Monares.

El señor ARNELLO— ¿Me puede conceder un minuto para terminar este punto?.

El señor MONARES— Concedo una interrupción al colega señor Arnello.

El señor CERDA, don Eduardo (Vicepresidente)— Con la venia del señor Monares, tiene la palabra el señor Arnello.

El señor ARNELLO.- Esto significa, en consecuencia, que hay...

—Hablan varios señores Diputados a la vez.

El señor CERDA, don Eduardo (Vicepresidente)— ¡Señor Guastavino!.

El señor ARNELLO—... incumplimiento, y que se obliga por el Gobierno a que haya incumplimiento de deberes militares, con la política que se está siguiendo y con las instrucciones verbales y escritas que otorga la Dirección de Carabineros. Además de este hecho, están empeñados en destruir el conocimiento de estas normas legales y de impedir que se enseñe el derecho positivo chileno, dentro de esta alta institución.

Si el Gobierno de la República quiere modificar el ordenamiento jurídico chileno, si quiere cambiar las leyes, si quiere que lo que es delito no sea delito cuando es cometido por integrantes de la Unidad Popular, tiene que hacer esas modificaciones por la vía legal; pero no las puede hacer, lisa y llanamente, por la vía de la arbitrariedad, del abuso o del aprovechamiento de la disciplina del Cuerpo de Carabineros para obligarlos a cometer el delito que he señalado, precisa y específicamente.

El hecho de que se haya seguido una política de incumplimiento de la ley como la señalada y, aún, procedimientos inaceptables como los que significan las renuncias de estos doce profesores de los institutos de enseñanza de Carabineros, revela el afán marxista de llevar la infiltración política y sectaria dentro de un cuerpo que es orgullo de Chile y que es el que le ha dado a los chilenos la certeza de que van a poder seguir viviendo en libertad, con resguardo de sus derechos, sin atropellos, sin vejámenes y sin ese tenebroso porvenir de privaciones que significa una dictadura comunista.

Creo que estos hechos son de tal gravedad, que la Cámara debe medirlos y apreciarlos en todo su alcance. Y, al respecto, más adelante, en el turno del Partido Nacional, haremos peticiones concretas sobre el particular.

Muchas gracias

El señor CERDA, don Eduardo (Vicepresidente)— Puede continuar el señor Monares.

El señor GUASTAVINO—Esto es grave.

El señor CERDA, don Eduardo (Vicepresidente)— ¡Señor Guastayino!. Esta Cámara ha sido convocada con el propósito de cumplir una de sus funciones y obligaciones constitucionales: la de fiscalizar las actuaciones de servicios y funcionarios de Gobierno, en relación con hechos que revisten gravedad.

El problema que nos preocupa consiste en la introducción al país de bultos o mercaderías traídas en un avión que llegó el día sábado recién pasado, aproximadamente a las 14 horas. Fue este avión rodeado de condiciones y medidas de seguridad tales que se ha dado origen a rumores y a versiones, de parte del Gobierno, totalmente contradictorias. De manera que, a nuestro juicio, por la gravedad que encierra el rumor, dicha mercadería serían armas que se estarían internando ilegalmente al país. Y además, por el hecho de que en esta entrada ilegal de tal mercadería están involucradas graves y peligrosas actuaciones de funcionarios de Gobierno.

El señor GUASTAVINO— ¡Comisión Investigadora!.

El señor MONARES—¿Cuál es la situación, señor Presidente?. Ese día sábado 11, a las 14 horas, llegó este avión, que fue llevado a un lugar aparte de la losa de Pudahuel, en lo cual no tuvieron participación funcionarios de LAN. Inmediatamente fue rodeado por el personal y por camionetas del Servicio de Investigaciones. Y, después del desembarco de los pasajeros, se procedió a descargar directamente, desde el avión a las patrulleras de Investigaciones, los bultos que se traían al país.

Hay constancia, señor Presidente, de que entre los vehículos había uno que era conducido por el detective Carlos Bravo, que pertenece a la Ayudantía de la Dirección de Investigaciones; un segundo vehículo, que pertenecía a la Subprefectura de Servicios Especiales; otro vehículo a cargo del Subinspector Jorge Mardones Reyes, y, a continuación, dos vehículos Fiat 125 -Especial.

Estos vehículos rodearon inmediatamente el avión. Y hay constancia de que ellos pertenecen a Investigaciones. Los bultos no pasaron por Aduana, según testigos oculares de estos acontecimientos, de estos hechos.

Nos parece que esto es lo suficientemente grave como para hacer meditar acerca de esta irregularidad. Pero, a continuación de estos hechos, que fueron puestos en conocimiento de la opinión pública por un diario de Santiago, ha venido toda una danza de declaraciones que están dejando al Gobierno muy mal parado, declaraciones que comienzan con la del Subsecretario, Daniel Vergara, del Ministerio del Interior, quien, queriendo restarle importancia a este hecho, se limitó a decir que las informaciones de prensa eran infundadas y que, en todo caso, en dichos bultos no venía nada. Declaración abolutamente insuficiente y que, muy por el contrario, crea muchas más dudas, porque, en vez de asegurar que no venía una determinada mercadería, el señor Subsecretario debió haber expresamente señalado cuál era la mercadería que venía en aquellos bultos. Pero a continuación, y a medida de que el rumor estaba creando alarma pública, el señor Sudirector de Investigaciones expresó, y tengo la frase textual, que en dichos bultos venían regalos que Fidel Castro envió al Presidente de la República y que pasaron por Aduana. La verdad es que si se trataran solamente de regalos y si ellos pasaron por Aduana, nosotros quedaríamos satisfechos. Sin embargo, en un diario del día de ayer apareció, a gran titular, la declaración de que ya no se trababa...

El señor RIOS (don Héctor)— ¿Qué diario?.

El señor MONARES— En "La Ultima Hora", colega,...que no se trataba de regalos, sino de cuadros que venían para una exposición. Y esto no era en ningún caso una declaración oficial, sino, simplemente, una comunicación del Administrador de Aduanas de Pudahuel, y no la declaración oficial de la Superintendencia de Aduanas. Y ahí se decía, contradiciendo al señor Toro, lo siguiente, en el punto 2 del considerando:

"El jefe de la revisión de Aduanas y personal a cargo, el día ocurrido los hechos, constataron, personalmente, el contenido de los bultos y, fehacientemente, se estableció que eran efectos de uso personal, algunos regalos consistentes en licores, comestibles, cigarros, libros y objetos de artesanía popular cubana".

El señor UNDURRAGA— ¿Comestibles...?

El señor MONARES— Se refiere, señor Presidente, esta declaración del Administrador de Aduanas de Pudahuel, don Osvaldo Rivas Urzúa, no a bultos que hubieren llevado separadamente los pasajeros, sino a mercaderías bultos y maletas que venían acompañando a los pasajeros. Y al ser ingresados estos pasajeros al recinto de Aduanas, y al haberse revisado su mercadería, se comprobó que eran efectos personales. De manera que hay contradicción entre lo que dice este funcionario de la Dirección de Aduanas y lo que dice el señor Toro, quien menciona que eran regalos que venían aparte y que habían pasado por la Aduana. Y, sin embargo, señor Presidente, hoy día en "La Nación de Santiago, con un gran titular, se dice: "Se pasaron. Las famosas metralletas eran los cuadros cubanos". Y, a continuación, viene, no la confirmación de que sencillamente eran cuadros cubanos, no una declaración responsable de un funcionario, sino que viene justamente esa declaración del señor Rivas, de la Administración de la Aduana, que hace mención no a cuadros, sino a efectos personales que venían acompañando a los pasajeros. Es decir, en su afán de negar los hechos, este diario ha caído en el más soberano de los ridículos, por cuanto el contenido de la noticia viene a desmentir lo que el titular dice.

Este hecho, señor Presidente, está revistiendo alarma pública, y nos parece, por consiguiente, que es necesario tomar medidas en el asunto.

En el día de ayer, el Senado de la República se preocupó de esta materia. El Senador Benjamín Prado, en nombre del Comité Demócrata Cristiano, expuso alguno de estos antecedentes que estoy dando a conocer. Señaló las contradicciones en que han caído los funcionarios del Gobierno, y solicitó la intervención de organismos de fiscalización para comprobar la denuncia que se estaba formulando. Pero yo, a estos antecedentes, quiero agregar otros, que me parecen podrían tener, en el futuro, alguna gravedad.

Tengo en mis manos el manifiesto de pasajeros, de marzo 11 de 1972, de "Cubana de Aviación", vuelo CU/478; punto de embarque, La Habana, Cuba; punto de desembarque, Santiago de Chile. En la lista de pasajeros, 44 en total, figura, en el lugar N° 35, don Eduardo Paredes. Puede ser alcance de nombre; pero no ha habido absolutamente un desmentido respecto de esta información. Y viene, a continuación algo que es interesante: viajaba el señor Paredes con visa diplomática. Viene también, en el lugar 37, don Raimundo Paredes, menor de edad, que se supone que debe ser hijo del señor Paredes.

El señor GODOY— "Coquito".

El señor MONARES— Esto lo digo, señor Presidente...

El señor GUASTAVINO— ¿Cuál sería el problema?

El señor MONARES.— Porque sucede que la declaración de Investigaciones en relación con los famosos bultos, fue hecha...

—Hablan varios señores Diputados a la vez.

El señor MONARES.— ...por el señor Toro, que es el Subdirector.

—Hablan varios señores Diputados a la vez.

El señor CERDA, don Eduardo (Vicepresidente).— Señor Guastavino, le ruego guardar silencio.

Señores Diputados, ruego guardar silencio.

El señor GUASTAVINO.— ¡Cuentos de vieja!

El señor MONARES.— Y a nosotros no parece que la persona responsable que debió haber asumido de cara al país, la responsabilidad de aclarar esta situación, era, justamente, el pasajero señor Eduardo Paredes, que es el Director de Investigaciones que venía en el propio avión.

Pero hay otro antecedente que nos parece de mayor gravedad.

En esta lista, en el lugar vigesimoséptimo, aparece don Mario García Cháustegui, de nacionalidad cubana, con visa diplomática. O es alcance de nombre, o simplemente aquí hay una exacta identidad entre este señor Mario García y el Embajador de Cuba en Chile.

El señor GUASTAVINO.— Eso no lo entendí bien.

El señor MONARES.— De manera, entonces que está muy claro. En este avión de Cubana de Aviación, además de los misteriosos bultos, venían dos personas que, por sus vinculaciones, hacen aún más difíciles las confusas e imprecisas explicaciones, que, en torno de aquellos ha dado el Gobierno.

Pero quiero llamar la atención sobre la irregularidad que significa que Investigaciones concurra al aeropuerto a recibir bultos...

El señor GUASTAVINO.— Eso se llama intriga.

El señor CERDA, don Eduardo (Vicepresidente).— Señor Diputado le ruego guardar silencio.

El señor MONARES.— ...pues no puede intervenir directamente y recibir la mercadería. La mercadería que viene en los aviones que llegan a nuestro país, la recibe normalmente el personal de la LAN. Además, quedó establecido fehacientemente, pese a todos los desmentidos que se han intentado, que estos bultos no pasaron por Aduana.

Queremos hacer presente que ésta no es la primera vez que llegan aviones cubanos: y tengo en mi poder una comunicación...

El señor GUASTAVINO.— ¿Cuál es el problema?

El señor CERDA, don Eduardo (Vicepresidente).— ¡Señor Guastavino!

El señor MONARES.— ...en que aparecen fechas y nombres de los vuelos que han estado efectuando desde, por lo menos, agosto hasta esta fecha, los aviones de Cubana de Aviación que llegan el día sábado, misteriosamente; es decir, cuando hay menos funcionarios en Pudahuel, cuando es más fácil alejar a los funcionarios que se encuentran en ese momento. Estos aparatos, vuelven a Cuba el día domingo.

En esa lista de pasajeros, que, naturalmente en un momento determinado tendrá que conocerse y analizarse, existe la extraordinaria circunstancia de que la gran mayoría de ellos son cubanos que llegan al país y que nadie sabe la actividad que desarrollan en Chile; la mayor parte de ellos tienen pasaporte diplomático; y vienen también otras personas del área socialista.

El señor GUASTAVINO.— ¿Y qué tiene?

El señor MONARES.— Y, por consiguiente, nos encontramos frente a una situación extremadamente grave.

El señor GUASTAVINO.— ¿Cuál es la situación grave?

El señor CERDA, don Eduardo (Vicepresidente).— Señor Guastavino, le ruego guardar silencio.

—Hablan varios señores Diputados a la vez.

El señor CERDA, don Eduardo (Vicepresidente).— Puede continuar, señor Monares.

En el tiempo de su Comité, podrá intervenir, señor Guastavino.

—Hablan varios señores Diputados a la vez.

El señor CERDA, don Eduardo (Vicepresidente).— ¡Señor Guastavino! Señor Amunátegui, les ruego guardar silencio!.

Puede continuar el señor Monares.

— Hablan varios señores Diputados a la vez.

El señor CERDA, don Eduardo (Vicepresidente).— ¡Señor Guastavino, llamó al orden a Su Señoría!.

¡Señor Amunátegui, llamo al orden a Su Señoría!

El señor MONARES. Está en conocimiento de la opinión pública que estos aviones traen bultos que no pasan por la aduana.

— Hablan varios señores Diputados a la vez.

El señor CERDA, don Eduardo (Vicepresidente). ¡Señor Guastavino!.

El señor MONARES. Están llegando a Chile extranjeros que vienen a desarrollar actividades que nadie sabe, con gastos que, seguramente...

El señor GUASTAVINO. "Seguramente".

El señor MONARES... tendrán que ser comprobados y deberá investigar se si son egresos por cuenta del Gobierno de Chile.

El señor GUASTAVINO.— Seguramente.

El señor MONARES. De manera, entonces, que nos encontramos frente a una situación que, a nuestro juicio, impone la necesidad de investigar, de saber qué traían esos aviones, no solamente este último que llegó el sábado pasado sino conocer también la carga de los otros; de saber qué hacen esos extranjeros cubanos que, seguramente...

El señor GUASTAVINO.— "Seguramente"

El señor MONARES. ... son personas que no vienen solamente a "turistear" y a imponerse de lo que está pasando en Chile, sino también, a desarrollar actividades políticas.

Durante mucho tiempo, estuvimos pidiendo antecedentes al Ministerio del Interior para conocer el número exacto de extranjeros que estaban aquí, en Chile. Esa información, después de meses y meses, y hubo necesidad de recurrir a la Contraloría General de la República, ha sido entregada hace poco tiempo. El número de extranjeros es extraordinariamente elevado: cerca de 20 mil, cantidad suficiente como para hacernos meditar acerca de los peligros que implica para una democracia como Chile, abierta para recibir a cualquier tipo de extranjeros. Sin embargo, tenemos fundadas sospechas de que muchos de esos extranjeros no vienen a gozar de las delicias del clima ni del turismo, sino que a desarrollar actividades políticas, a favorecer determinada ideología y, por consiguiente, eso debe preocupar también a demócratas reales y verdaderos, como somos nosotros.

— Hablan varios señores Diputados a la vez.

El señor CERDA, don Eduardo (Vicepresidente). Señor Guastavino. Señor Pontigo.

El señor MONARES. En consecuencia, estos antecedentes relacionados con la mercadería, que está llegando a Chile, causan preocupación porque nos indican la forma ilegal e irregular en que ella ingresa al país.

Debemos también esclarecer las actividades de estos extranjeros aquí en Chile. En estos días, hasta el propio Presidente de la República ha dicho que vivimos horas muy dramáticas, que hay posibilidades de enfrentamiento y nos recuerda incluso los hechos históricos ocurridos en 1891, que nos hablan acerca de la posibilidad de una guerra civil. Publicaciones de la prensa dirigidas en contra del Parlamento, traen a la memoria de los chilenos los sucesos de 1891.

Pues bien, es posible que estas horas sean dramáticas; pero quienes creemos en la democracia y queremos cumplir una función de fiscalización aquí en la Cámara de Diputados, tenemos la obligación de precisar las responsabilidades. Si llegaran a acontecer esas horas dramáticas que el Presidente de la República anuncia, incluso esa prensa que está permanentemente trayendo a la memoria de los chilenos...

— Hablan varios señores Diputados a la vez.

El señor CERDA, don Eduardo (Vicepresidente).— ¡Señor Guastavino!

El señor MONARES. ... el conflicto de 1891; si esos acontecimientos llegaran a ocurrir en Chile, los partidos que creemos en la libertad y en la democracia y que tenemos representación en la Cámara de Diputados, queremos señalar, entonces, cuál es la responsabilidad que le corresponde a un gobierno que no tiene una versión oficial, cuando todo Chile está conociendo el rumor, que causa alarma pública, de que se están ingresando ilegalmente armas al país. Si aquellos que desean en un momento determinado, buscar para su propia conveniencia...

— Hablan varios señores Diputados a la vez.

El señor CERDA, don Eduardo (Vicepresidente).— ¡Señor Guastavino!

El señor MONARES. ... enfrentamiento armado que se está preconizando, pues bien, que asuman esa responsabilidad. Nosotros tenemos que cumplir con el deber de indicar al país la arbitrariedad de esta internación ilegal de armas y precisar quiénes son los que se están preparando buscando ese enfrentamiento.

A raíz de estos hechos, que ahora son de conocimiento público, hemos presentado un proyecto de acuerdo, en virtud del cual vamos a solicitar cosas muy concretas. Vamos a pedirle a la Corte Suprema que designe un Ministro en Visita, porque los hechos revisten...

El señor GUASTAVINO.— "Sonamos..."

El señor MONARES.... tal gravedad, que es necesaria a intervención de la justicia, en la que nosotros, los demócratas, confiamos. Vamos a recabar también, a través del proyecto de acuerdo, la intervención de la Contraloría General...

El señor GUASTAVINO.- ¿qué cosa?

El señor MONARES. ... para que se investigue...

— Hablan varios señores Diputados a la vez.

El señor CERDA, don Eduardo (Vicepresidente).— Ruego a los señores Diputados guardar silencio. ¡Señor Robles!.

El señor MONARES... la responsabilidad que corresponde.

— Hablan varios señores Diputados a la vez.

El señor CERDA, don Eduardo (Vicepresidente).— ¡Señor Robles, llamo al orden a Su Señoría!.

El señor MONARES.— Asimismo, vamos a pedir la intervención de la Superintendencia de Aduanas, de Impuestos Internos y del Banco Central...

El señor GUASTAVINO... Y de las Naciones Unidas.

El señor MONARES. ... a fin, entonces, de que los hechos denunciados tengan la sanción que corresponde. Nosotros confiamos también, en la Contraloría.

Queremos solicitar por último, la formación de una Comisión Investigadora, con el propósito de conocer todos los antecedentes relacionados con este caso, en particular la internación de bultos ocurrida el sábado 11, y que, además, se encargue de investigar, pidiendo los antecedentes respectivos, todos los bultos y mercaderías que han ingresado al país desde que Cubana de Aviación empezó a volar hacia Chile.

Deseamos que estos hechos sean de conocimiento público; y si hay algunos señores Diputados, si hay algunos sectores de la Cámara que quieren festinar el debate, nosotros estimamos [illegible] por mucho que quieran [illegible] responsabilidad, aquí "hay [illegible] mora extranjera", como [illegible] una oportunidad, un Ministro [illegible] Estado. Estos partidos y [illegible] Diputados tendrán que [illegible] responder ante el país, ante [illegible] poderes del Estado, como la [illegible] Cámara de Diputados, [illegible] organismos públicos de fiscalización y ante la opinión pública [illegible] Chile.

Nada más.

El señor CERDA, don Eduardo (Vicepresidente).— Dentro [illegible] tiempo del Comité Demócrata Cristiano, ofrezco la palabra.

Ofrezco la palabra.

El turno siguiente corresponde al Comité Nacional.

El señor ARNELLO.— Pido la palabra.

El señor CERDA, don Eduardo (Vicepresidente).— Tiene la palabra Su Señoría.

Un señor DIPUTADO.— [illegible] habló.

El señor CERDA, don Eduardo (Vicepresidente).— Fue en [illegible] tiempo previo de quince minutos.

El señor ARNELLO.— Señor Presidente, la verdad es que [illegible] los hechos que configuran [illegible] segundo aspecto de la [illegible] no tuvieran más trascendencia que la que los funcionarios [illegible] Gobierno le atribuyen, [illegible] podría, en todo caso, dar [illegible] que se le titulara, como en una novela policial, "El caso [illegible] avión cubano" o "El de la carga misteriosa".

Porque, verdaderamente, resulta que muy mal debe [illegible] nuestro país, cuando en un avión en que viene viajando el propio Director General de Investigaciones, se traen bultos y carga que el Subdirector de Investigaciones piensa que es una cosa, que el Subsecretario del Interior piensa que es otra, que el Administrador de Aduanas piensa en una tercera, que el diario "Ultima Hora", piensa en una cuarta, y "La Nación" parece que acoge la tesis del diario "Ultima Hora", y que, por último, para no ser menos, la revista "Portales", de propiedad del Partido Socialista, los califica como equipaje personal del señor Paredes. ¡De manera que esa cantidad de bultos, cuyo volumen y peso pudieron apreciar las personas que vieron su descarga y traslado en Pudahuel, es el equipaje famoso con que el Director General de Investigaciones vuelve de su viaje turístico a Cuba!...

—Hablan varios señores Diputados a la vez.

El señor ARNELLO.— De modo que éstas son las respuestas dadas por el Gobierno por sus distintos personeros y funcionarios, quienes después de tratar de festinar una situación, han concluido por darle una gravedad que, verdaderamente tiene el hecho en sí mismo. Estos desacuerdos revelan que no sólo hay fricciones entre uno y otro grupo funcionario, según sea el partido a que pertenecen, dentro del seno de esta llamada Unidad Popular, sino que cada uno tiene distinta opinión, de acuerdo con la parte de "cuoteo" que le corresponde.

En consecuencia, no hay [illegible] posibilidad de otorgarle seriedad ni responsabilidad a ninguno de todos estos funcionarios y organismos que han dado explicaciones tan absolutamente desatinadas sobre un hecho que nació de una denuncia concreta y cabal...

El señor GUASTAVINO.— ¿Cuál?

El señor ARNELLO.— Personas que observaron los bultos vieron armas en uno de ellos.

El señor GUASTAVINO.— ¿Qué personas?

El señor ARNELLO.— [illegible] personas son funcionarios de Pudahuel, y se va a determinar...

—Hablan varios señores Diputados a la vez.

El señor CERDA, don Eduardo (Vicepresidente).— ¡Señor Guastavino!

Ruego a Sus Señorías [illegible] diálogos.

El señor GUASTAVINO.— [illegible] irresponsabilidad.

El señor CERDA, don Eduardo (Vicepresidente).— Señor Guastavino, ruego a Su Señoría guardar silencio!

El señor ARNELLO.— [illegible] siete versiones diversas [illegible] das por funcionarios [illegible] pretenden tener [illegible] responsabilidad.

El señor GUASTAVINO.— ¿Qué funcionarios?

El señor ARNELLO.— Si [illegible] siete personas se hubieran [illegible] to de acuerdo, podríamos [illegible] garle crédito a alguna de [illegible] pero están en completo desacuerdo. No ha habido [illegible] realidad ninguna posibilidad de saberlo.

Si los funcionarios que [illegible] las armas...

El señor GUASTAVINO.— ¡Mentirosos!

El señor ARNELLO.— [illegible] han dado sus nombres [illegible] prensa, ha sido porque saben [illegible] manera muy clara —y los [illegible] comunistas, señor Guastavino— se han encargado de demostrarlo en el caso de los [illegible] despedidos de SUMAR— [illegible] que es despedido de cierta [illegible] tes no vuelve más a [illegible] aunque se comprometa a [illegible] tegrarlo a sus labores [illegible] dente de la República, aunque comprometa a ello el [illegible] Ministro del Interior. Donde interventor comunista [illegible] echar nadie más lo va a [illegible] nunca.

El señor GUASTAVINO.— [illegible] se corra.

El señor ARNELLO.— [illegible] el sistema que emplean [illegible] atemorizar a los trabajadores. De manera que si algún funcionario no da su nombre para [illegible] "Yo vi las armas" [illegible] haciendo porque quiere [illegible] var su trabajo, en un país [illegible] cada vez tiene menos [illegible] dades de trabajo los que [illegible] someten al sectarismo y [illegible] presiones comunistas.

El señor GUASTAVINO.— ¡Mentira!

El señor CERDA, don Eduardo (Vicepresidente).— [illegible] Guastavino!

—Hablan varios señores Diputados a la vez.

El señor CERDA, don Eduardo (Vicepresidente).— ¡Señor Robles!

El señor ARNELLO.— Lo que está sosteniendo por personeros de Gobierno cuando menos es una irresponsabilidad. Todas esas versiones dispares obligan a señalar una cosa: que si son diferentes las versiones, por lo menos algunas de ellas son falsas; quiere decir que o el Subdirector de Investigaciones, o el Subsecretario del Interior, o el Administrador de Aduanas, o "Última Hora" y "La Nación", o "Radio Portales" están mintiendo. Alguno está mintiendo. De manera que no es posible que se llegue a levantar la voz de la manera que se pretende hacerlo.

¿Qué está sucediendo en este país? El caso del avión cubano lo revela.

Le puedo decir al señor Robles —que está muy seguro de que las cosas son como él piensa, porque seguramente su Comité Central así se lo ha explicado— que llegó al puerto de Coquimbo, en la última semana de febrero, un barco de bandera liberiana, llamado "Vasilakis", que venía desde el puerto de Novorosisk, en el Mar Negro —no sé si está bien pronunciado, porque no soy muy perito en nombres rusos—, que traía 11.000 toneladas de trigo.

—Hablan varios señores Diputados a la vez.

El señor GUASTAVINO.— Eran balas.

El señor ARNELLO.— No, señor Guastavino. Esas las bajaron después.

Cuando terminaron de descargar el trigo y se retiró Carabineros, hicieron retirar a los funcionarios de aduana y a los del puerto, acercaron un camión a la misma orilla y lo cargaron con bultos que nadie revisó y que llevaron con destino desconocido. Yo no sé si, contradiciendo las órdenes del Presidente de la República ya están "metiendo las manos" a lo menos, en el contrabando de objetos suntuarios, o si, lisa y llanamente, son efectivamente, como dice el señor Guastavino, balas o armas que están trayendo de otros lugares.

—Hablan varios señores Diputados a la vez.

El señor ARNELLO.— Así es, señor Pontigo. Averígüelo porque es un puerto de su provincia. Yo no sé quién estaba esperando el camión. Pero, averígüelo con el personal de Carabineros, averígüelo con el personal de la Marina.

Quiero decir, además, que días antes el Comité Nacional hablaba de los pesqueros rusos y demostraba lo onerosos que eran para Chile, así como el Sindicato de Pescadores de San Antonio se quejaba de los perjuicios que ellos les ocasionaban. Pero yo quiero decir, además, otra cosa. Esos barcos andan empleando en Chile un sistema para medir las temperaturas del agua y que no sólo sirve para perseguir la merluza, sino también para tener conocimientos marinos y oceanográficos que permitan mejorar la operación de los submarinos. Con batitermógrafos andan practicando toda clase de mediciones, sin que en el convenio pesquero estuviera determinado que se practicaría este tipo de reconocimiento, convenio que, por lo demás, no ha aprobado el Congreso Nacional, que no ha conocido ni la Cámara ni el Senado.

Investigar estos hechos, señor Presidente, es obligación de quienes quieren cumplir con su labor de fiscalización. No es posible que haya personeros ni menos funcionarios o diplomáticos internacionales, o aviones de algún Estado extranjero —por muy comercial que aparezca Cubana de Aviación— que no respeten las normas legales y los reglamentos que rigen en Chile; nada autoriza para ello. No es posible que se abaniquen con las normas de la Dirección de Aeronáutica, con las normas de Aduana, con las normas del Banco Central.

¿Quién, de los pasajeros, cumplió las instrucciones del Banco Central respecto del cambio de monedas al ingreso de este avión? Eso es algo que hemos de investigar y hemos de apreciar debidamente.

¿Quién, y de qué manera, cumplió las normas de la Dirección de Aeronáutica, cuando el Comisario de la FACH declaró a algunos periodistas que nada de eso estaba en sus manos, porque dependía de Aduana?

Sin embargo, aviones que no tienen todavía un tránsito comercial regular a Chile, pero que no obstante, vienen cada 15 días —dos veces al mes—; aviones que traen, tal vez por necesidad de instruir a su tripulación, hasta tres tripulaciones en uno; aviones que traen carga que no se conoce ni se precisa, traen tal cantidad de bultos, como pretenden explicar algunas de las versiones, que [illegible] la cantidad de bultos que se ha señalado y el peso que esos bultos tenían.

Es decir, señor Presidente, si no han sido armas, como hay personas que así lo testifican, ha habido infracción de las normas y de las reglamentaciones que rigen en Chile.

El señor GUASTAVINO.— ¿Eran armas, o no?

El señor ARNELLO.— Eso, a lo mejor lo sabe usted; o a lo mejor... No sé quién lo sabe.

El señor GUASTAVINO.— Entonces, es una irresponsabilidad decir eso.

El señor ARNELLO.— No es irresponsabilidad. La irresponsabilidad es de los funcionarios del Gobierno, que no se pusieron de acuerdo. De manera que, para evitar este tipo de interferencias, este tipo de alarmas, le rogaría al señor de su Comité Central que se ponga de acuerdo rápidamente para que den la misma versión, con esa ejemplaridad con que en los sistemas moscovitas todos dicen "amén" al mismo tiempo.

—Risas

El señor ARNELLO.— Señor Presidente, creo que aquí no ha habido, siquiera, un manifiesto de la mercadería que se ha desembarcado. Si hubiera habido ese manifiesto, habrían podido ponerse de acuerdo de inmediato. No ha habido acá las autorizaciones ni las comunicaciones que se requieren, ni al Ministerio de Relaciones Exteriores, ni al Banco Central de Chile, ni en Aduanas, ni en la Dirección de Aeronáutica. O sea, se ha cometido toda clase de irregularidades.

Por lo tanto, la Comisión Investigadora que ha indicado el Diputado señor Monares, y cuya designación nosotros compartimos, tiene una larga e intensa labor que realizar. Bastaría con que se precisaran en forma clara y terminante los requisitos, los resguardos reglamentarios y legales que el país tiene en esta materia, para que hubiera, al exigir y al imponer su cumplimiento, mucho mayor tranquilidad en la opinión pública frente a este tipo de hechos.

Nadie, de buena fe, puede extrañarse que la opinión pública se alarme cuando se producen hechos de esta naturaleza, tan irregulares y en momentos en que a cada instante se amenaza con alterar la tranquilidad pública, con crear una violencia mayor en el país que la existente y con incendiar y destruir el país si es que se pretende interferir o impedir la realización de un programa político determinado. Se amenaza, incluso, con la guerra civil, si hay una determinación de solucionar un problema constitucional por la vía que la propia Carta Fundamental señala: el plebiscito, la consulta al pueblo.

Es decir, hay todo un contexto político de amenazas y de violencias que obliga a ser especialmente exigentes con quienes han demostrado, una y otra vez, que no se atienen a la legalidad chilena, a la paz social que en Chile debe existir, ni asumen tampoco la responsabilidad que sus propias funciones les entregan, como es velar por el orden público, por imponerlo, sancionando los hechos que para nuestra legislación constituyen delitos.

No puede extrañar, tampoco, que con este caso de un avión cubano se sea especialmente riguroso, porque el propio gobernante de esa nación — y eso no lo puede negar nadie— se permitió, durante su estada en nuestro país, intervenir abierta y claramente en la política chilena, y señalar, incluso, en una reunión pública, normas para que los marxistas de Chile pudieran entrar a descalificar a sus adversarios. Fue el señor Castro el que resucitó el hecho de motejar de fascistas a todos quienes criticaban desde la Oposición al Gobierno; fue el propio señor Castro que les señaló que habían cometido un error al desentenderse de las capas medias de la población; fue el propio señor Castro el que vino a dar lecciones de "revolucionarismo" y de aplastamiento de las fuerzas de la democracia. De manera que quienes tienen esa conducta irresponsable, quienes tuvieron la debilidad y la complicidad de haber aceptado, no sólo con su presencia, sino también con su intervención directa en ese mismo acto, las palabras de intromisión de un gobernante extranjero en la política chilena, tienen que estar sometidos a la fiscalización rigurosa que el país exige, que la libertad y la tranquilidad de Chile reclaman, la que estamos dispuestos a ejercer en todos los actos que nos corresponde como fiscalizadores, en todas y cada una de las oportunidades que tengamos para decirlo y para sostenerlo.

Estamos defendiendo una causa que se identifica con el interés de Chile, y que es la defensa de nuestra soberanía, de nuestra autodeterminación. No vamos a aceptar que nos den normas gobernantes extranjeros, ni vamos a aceptar que esbirros extranjeros traigan armas, odio, violencia y división a Chile. Entre nosotros nos arreglaremos, entre chilenos discutiremos y resolveremos como queramos nuestras querellas y diferencias; pero no vamos a aceptar que, con un falso internacionalismo proletario, vengan a traer una cuña honda para que en Chile haya guerra civil, para que en Chile haya guerra, destrucción y muerte, porque eso no lo vamos a aceptar nosotros, lo que estamos en esta trinchera de combate, en este puesto de representación popular, ni lo van a aceptar tampoco ninguna de las otras instituciones sobre las que se cimenta la libertad de Chile, la defensa de su soberanía y la conquista de su destino.

¡Muchas gracias!

Varios señores DIPUTADOS.— ¡Muy bien!

El señor CERDA, don Eduardo (Vicepresidente).— Resta un minuto y medio al Comité Nacional.

Ofrezco la palabra.

Ofrezco la palabra.

El turno siguiente corresponde al Comité Comunista.

El señor GUASTAVINO.— Pido la palabra.

El señor CERDA, don Eduardo (Vicepresidente).— Tiene la palabra Su Señoría.

El señor GUASTAVINO.— Señor Presidente, yo quiero manifestar, en primer término, que, no obstante la estridencia, no obstante la presuntuosa presencia de una voz altisonante para tratar estas materias para la cual fue convocada la Cámara de Diputados en el día de hoy, lo que queda en pie y lo cierto, finalmente, es que resulta lamentable que el sector mayoritario de ella...

El señor RÍOS (don Mario).— ¡Del país!

El señor GUASTAVINO.— ... realmente festine esta Cámara, con temas que —reitero— a pesar de la altisonancia con que tratan de plantearse, representan simplemente virutillas en la barraca del que tiene a su cargo trabajar con maderas más insignes.

—Risas

El señor GUASTAVINO.— Lo cierto es que los Diputados del Partido Nacional han traído aquí un tema en relación con el Cuerpo de Carabineros respecto del cual tendrían que responder ante el mismo Cuerpo de Carabineros. Porque, al fin y al cabo, cuando dice el Diputado señor Arnello que lo que se pretende es que se les enseñe a los estudiantes de la Escuela de Carabineros un tipo de derecho que permita la comisión concreta de delitos, que permita la formación de una mentalidad aberrante y horrorosa, como la que él pretende describir aquí, está infligiendo una ofensa extraordinariamente grave a las siguientes personas que van a ser los profesores que se harán cargo de las tareas pedagógicas en el mencionado establecimiento; se ha preferido a oficiales abogados, porque no tendrán que recurrir a análisis casuísticos para enseñar el derecho, sino que representan una vivencia permanente, a propósito del tipo de los educandos de que se hacen cargo, ya que ellos mismos pertenecen al Cuerpo de Carabineros. Ellos son: General de Carabineros, abogado y profesor, don Waldo Cea Quiroz; General de Carabineros, abogado y profesor, don Desiderio Herrera González, que es, como lo sabe el Diputado Antonio Tavolari aquí presente, el Diputado señor Santibáñez y, en general, los representantes de la provincia de Valparaíso, es General de la zona en la cual nosotros participamos, vivimos y actuamos como parlamentarios; el Mayor de Carabineros, abogado y profesor, don Eduardo Moscoso Sandoval; el Capitán de Carabineros, abogado y profesor, don Nelson Sandoval Gessler; el abogado y Subjefe del Servicio Jurídico y profesor, don Hugo Musante Romero. A ellos, señor Arnello, vaya a decirles usted que se van a hacer cargo de introducir doctrinas aberrantes y monstruosas en la cabeza de los estudiantes, aspirantes a oficiales que están, allí, preparándose para servir en los distintos niveles y escalafones del Cuerpo de Carabineros.

Esta es la cosa absurda, infantil, pequeña, pedestre, vergonzante, que ha venido a plantear el personero del Partido Nacional en esta Sala.

El señor ARNELLO.— ¡Después les van a pedir la renuncia!

El señor GUASTAVINO.— Yo quiero decir, señor Diputado...

El señor ARNELLO.— ¡Les van a redactar la renuncia, después!

El señor CERDA, don Eduardo (Vicepresidente).— Señor Arnello, ruego a Su Señoría guardar silencio.

El señor GUASTAVINO.— Yo quiero decir que, frente a este problema, como Diputados serios que somos, y no como el señor Arnello, que viene a disparar al voleo, que dispara de chincol a jote, que se ha preocupado de disparar con hormigón para ver en qué parte cae su munición que, al final, resulta "boomerang", hemos pedido que se nos entreguen los antecedentes exactos a este respecto. Tengo aquí copia fotostática de un documento que firma don Ramón Viveros Brañas, General Subdirector de Carabineros, y General Director Subrogante, que entra en abierta contradicción con lo que aquí ha planteado el personero del Partido Nacional.

La verdad es que estamos en presencia de una distorsión verdaderamente indigna e inmoral, traída a esta Sala por el Diputado Mario Arnello, quien quiere hacernos creer que los fascistas existen en Chile sólo después que arribara a nuestro país, en visita oficial, el Jefe del Gobierno cubano. ¡No, señor Presidente!, don Mario Arnello era fascista antes de que llegara Fidel Castro a este país. Y el problema consiste en que la ratificación exacta y definitiva de este aserto está en el planteamiento que ha traído aquí el señor Mario Arnello, esta noche.

¡Vaya a explicarle a la oficialidad del Cuerpo de Carabineros de Chile! ¡Vaya a explicarles a las más altas autoridades y a la Jefatura del Cuerpo de Carabineros, al que dice él que "le tiene un gran respeto"!

¡Vaya a explicarle la falta de respeto que ha tenido esta noche en la Cámara de Diputados!...

—Hablan varios señores Diputados a la vez

El señor GUASTAVINO.— A ver si mis expresiones aparecen mañana en el diario "El Mercurio"; a ver si lo que yo estoy diciendo aquí, a ver si este desafío aparece mañana en el diario "El Mercurio".

La verdad es que hay un concierto publicitario para que cierta prensa, que se precia de seria, aparezca titulando a lo ancho de las columnas, a propósito de un escándalo supuesto, planteado irresponsablemente por parlamentarios de poca monta, como el que trae aquí el Diputado Mario Arnello.

Yo le digo, señor Presidente, estoy de acuerdo en que el pasquín "La Tribuna" es un diario adecuado para el señor Arnello; estoy de acuerdo en que "La Tribuna", escupitín para mentes tuberculosas por el anticomunismo, sea prensa que destaque este tipo de bodrios novelescos que trae acá el señor Arnello; pero lo terrible es que hay una instrumentalización publicitaria que pretende hacer creer que en cualquier asunto hay una conspiración internacional. Y esta noche, la Cámara de Diputados debe estar alerta; se ha traído la prevención de que hay que cuidar qué vienen a hacer los extranjeros a Chile. ¡No, señor Arnello! ¡No, señor Monares! Este no es ni será un país policíaco como el que ustedes quisieran. Aquí hay libertad efectiva y auténtica, aunque ustedes traten de inventar cosas que sólo pasan por sus mentes absolutamente afiebradas.

—Risas.

El señor GUASTAVINO.- La verdad es que en este país estamos asistiendo a cosas muy concretas. La Cámara de Diputados es una rama del Poder Legislativo, debe, en consecuencia, jugar la tarea constitucional de fiscalizar las irregularidades de carácter legislativo, las irregularidades que se cometan en la Administración Pública.

Yo pregunto: respecto del Cuerpo de Carabineros, ¿cuál es la ilegalidad? Señor Presidente, realmente yo comentaba con mis colegas Diputados de estas bancas, que daría mi voto a favor para que se constituyera la Comisión Investigadora respecto del Cuerpo de Carabineros o respecto de ese avión cubano del que se ha hablado aquí esta noche. Pero, naturalmente, a pesar de lo increíble de cada una de las mentiras que se han dicho aquí, no puedo bajar al terreno sucio, a la cloaca podrida de las invenciones de estos señores Diputados, porque lo cierto es que, al final, tengo que resolver por abstenerme. Tampoco quiero votar en contra de cualquier Comisión Investigadora, lo que tengo que lamentar es que se gaste luz, papel, se tenga trabajando a las taquígrafas, al personal de la Cámara de Diputados, para venir a perder el tiempo en función de mentiras, en función de invenciones, como palmariamente lo he demostrado respecto de las palabras del señor Mario Arnello y de quienes lo han venido a secundar.

El Partido Nacional pretende desplegar la siguiente estrategia: que nada cambie en Chile, que no se pueda remover a un sólo profesor, que no se puede cambiar a un sólo personero...

El señor CERDA, don Eduardo (Vicepresidente).- Señor Guastavino, ha terminado el tiempo del Comité Comunista.

Puede continuar en el tiempo del Comité Socialista.

El señor GUASTAVINO.- Pretende, simplemente, levantar un dique de contención ante la perspectiva, siquiera, de que en el umbral de la vida chilena se produzca un cambio, se produzca una transformación. De esto se trata. Pero lo cierto es que, al fin y al cabo, se van a mellar los dientes las placas de los dientes muchos de los reaccionarios, retrógrados, que plantean este tipo de invenciones en la Cámara de Diputados.

Quiero, señor Presidente, decir, además, que en la intervención que aquí ha propuesto el Diputado señor Monares hay toda una estrategia internacional que yo me preocupé...

—Hablan varios señores Diputados a la vez.

El señor GUASTAVINO.-... de observar con detención. Una intriga en que pretenden partir de un supuesto en el que el señor Monares trata de ver y de mirar a través de un lente oblicuo a través de un prisma enrarecido, cosas que son absolutamente naturales. Tenemos la documentación pertinente del Servicio de Aduanas, tenemos en nuestro poder aquella documentación que significa el trámite absolutamente natural, rutinario, que ha seguido cada una de las internaciones que se han hecho por pasajeros, llegados a Chile. En cambio, nunca se preocuparon de los yanquis que venían a este país a socavar la independencia nacional. La verdad es que eran servidores de los yanquis, de un potencia extranjera. La verdad de las cosas es que cuando el señor Arnello dice que defienden la soberanía de Chile, debiera caérsele la cara de verguenza...

El señor ARNELLO.- ¡No, señor!

El señor GUASTAVINO.- ... cuando han participado en gobiernos que han entregado, jirón a jirón, la Patria al extranjero. ¡No había riqueza chilena que estuviera en manos de Chile y de su pueblo. Y él se desespera ahora, pero recibe lo que ha pedido recibir esta noche. Participaron en gobiernos en que el cobre, el hierro, el salitre, en que cada una de las riquezas fundamentales de este país estaban en manos de los amos de los cuales han sido sirvientes estos caballeros. ¡Y ahora vienen a hablar de que defienden la soberanía nacional! Es una vergüenza, sencillamente.

Debió molestarles, pero a regañadientes tuvieron que votar la nacionalización del cobre en un Gobierno que no era el Gobierno de ellos; en un Gobierno que era el Gobierno nuestro. ¡Somos nosotros los que defendemos la soberanía nacional y la independencia de este país! Y a este país llegarán aviones de todas las naciones de la tierra, de Estados Unidos si quisieran venir, respetando nuestra soberanía, de cualquier país del mundo, de la Unión Soviética, de Cuba, de China, de Argentina y a cualquier país, sea del color que sea, le exigiremos el respeto a nuestra soberanía, a nuestras tradiciones, a nuestra independencia. Esa es la política sana que nosotros llevamos adelante.

Señor Presidente, parece que a estos caballeros la amnesia se les hubiera introducido en sus mentes y olvidaron en forma total lo que ha pasado en Chile antes de 1970. En este país se enseñoreaban las banderas extranjeras. El señor Arnello, a lo mejor él, porque tendría algún pasaporte especial podía hacerlo, pero yo, como parlamentario, y cualquier parlamentario de este país no podría ingresar a Chuquicamata, porque allí no flameaba la bandera tricolor azul, rojo y blanco, con la estrella solitaria de la patria, allí flameaba la bandera pirata y filibustera de los monopolios norteamericanos.

El señor ARNELLO.- Ahora están las banderas rojas...

El señor GUASTAVINO.- ... y había que pedir autorización a los yanquis para entrar en una parte de nuestro territorio. Yo me siento más ciudadano de Chile ahora que esas riquezas son nuestras. Yo les digo a estos caballeros que para ellos la patria no existe, porque la patria es su billetera, es su cuenta bancaria, es la cuenta en dólares que tienen en el extranjero. Son los yanaconas de ayer y de hoy. Sigan pidiendo sesiones extraordinarias, sigan pidiendo sesiones especiales.

Quiero terminar, señor Presidente, diciendo simplemente esto con nosotros se van a encontrar en todas partes y en cualquier terreno, no se hagan ilusiones de que ustedes van a poder pasar a la ofensiva con nosotros, no se hagan ilusiones, en cualquier terreno y en cualquier oportunidad...

—Hablan varios señores Diputados a la vez.

El señor GUASTAVINO.- ... nos cruzaremos en el camino. ¡Sépanlo señores Diputados!

Y ahora permítanme sencillamente decirles...

—Hablan varios señores Diputados a la vez.

El señor CERDA, don Eduardo (Vicepresidente).- Ruego a los señores Diputados guardar silencio.

El señor GUASTAVINO.- ... como Diputado de la Unidad Popular...

—Hablan varios señores Diputados a la vez.

El señor GUASTAVINO... que bastantes temas existen que permitirían que hubiera aquí en Chile sesiones de la Cámara de Diputados para criticar — objetivamente al Gobierno popular.

Realmente hay temas que representan errores, fallas de este Gobierno, en el cual yo participo; pero se produce el hecho paradojal de que no encuentran temas realmente auténticos, de crítica vertebrada y real. Estos señores de la Oposición tienen que andar inventando este tipo de tramoyas y de novelas. Da la impresión de que nosotros no tuviéramos ninguna falla seria y concreta, da la impresión de que no hubiera cosas por las cuales criticarnos. Yo les digo, señores, tienen temas, aborden algún día el problema de la burocracia de que nosotros hacemos gala todavía en el país como herencia y legado maldito que ustedes nos dejaron...

—Hablan varios señores Diputados a la vez.

El señor GUASTAVINO.— Esa es una falla nuestra y no somos capaces de buscar el camino de lucha en contra de la burocracia. En verdad, ése no es tema para ustedes, porque la burocracia tiene que ver con los reales intereses del pueblo, los cuales no les preocupan. Lo que les preocupa son los temas que pueden salir en la cablegrafía internacional para dejar constancia de aquellos que antes se enseñorearon en el país.

Hay fallas y errores que nosotros no tenemos empacho en reconocer, no ante la opinión de ustedes, porque nos importa un ajo, sino ante la opinión de nuestro propio pueblo. Sacan novelas falsas, no son capaces de abordar estos temas. Son cabezas absolutamente enfermas, cabezas zoológicas, de anticomunismo, de antisovietismo, y arrastran a estas estupideces a uno que otro Diputado de sectores políticos distintos del Partido Nacional.

Un señor DIPUTADO.— ¡No sea insolente!

—Hablan varios señores Diputados a la vez.

El señor GUASTAVINO.— Al final no me siento tan defraudado de haber participado en esta sesión tan estúpida...

El señor CERDA, don Eduardo (Vicepresidente).— ¿Me permite señor Diputado? Ha terminado el tiempo del Comité Socialista.

El señor GUASTAVINO.— Los Diputados del frente seguirán escuchando estas cosas...

—Hablan varios señores Diputados a la vez.

El señor CERDA, don Eduardo (Vicepresidente).— Señores Diputados, ruego a Sus Señorías guardar silencio.

El señor Prosecretario dará lectura a un proyecto de acuerdo que ha llegado a la Mesa.

El señor PARGA (Prosecretario).— Proyecto de acuerdo de los señores Monares, Carrasco y Palza...

—Hablan varios señores Diputados a la vez.

El señor CERDA, don Eduardo (Vicepresidente).— Señores Diputados ¡ruego a Sus Señorías guardar silencio!

El señor PARGA (Prosecretario).— "Considerando las denuncias formuladas, por órganos periodísticos, analizadas en el Senado de la República y en esta Honorable Cámara, en relación a la irregular internación de mercaderías al país, cuyo contenido no ha sido precisado suponiéndose razonablemente se trate de armas de fuego, transportadas al país desde Cuba por un avión de esa nacionalidad

La Cámara de Diputados acuerda:

1°.— Solicitar a la Ilustrísima Corte Suprema la designación de un Ministro en Visita para conocer de los antecedentes expuestos en la presente sesión sobre esta materia;

"2°.— Solicitar a la Contraloría General de la República la inmediata designación de personal inspectivo para que se constituya en la Superintendencia de Aduanas, Impuestos Internos y Banco Central, a fin de conocer las posibles irregularidades cometidas en los hechos denunciados, y

"3°.— Formar una Comisión Investigadora con la misma proporción de la de Gobierno Interior, encargada de conocer todos los antecedentes relacionados con la internación ilegal de mercaderías llegadas al país por aviones de la Línea Aérea Cubana de Aviación con un plazo de 60 días para informar".

El señor CERDA, don Eduardo (Vicepresidente).— El turno siguiente corresponde al Comité de la Izquierda Cristiana.

El señor ROBLES.— Pido la palabra.

El señor CERDA, don Eduardo (Vicepresidente).— Tiene la palabra el señor Robles.

Varios señores DIPUTADOS.— ¿Cómo es eso?

—Hablan varios señores Diputados a la vez.

Un señor DIPUTADO.— ¿Desde cuándo que el señor Robles es de la Izquierda Cristiana?

El señor ROBLES.— Concedo una interrupción al colega Pontigo.

El señor CERDA, don Eduardo (Vicepresidente).— Con la venia del señor Robles, tiene la palabra el señor Pontigo.

—Hablan varios señores Diputados a la vez.

El señor CERDA, don Eduardo (Vicepresidente).— Advierto a Sus Señorías que el señor Robles pertenece al Comité de la Izquierda Cristiana.

—Hablan varios señores Diputados a la vez.

El señor CERDA, don Eduardo (Vicepresidente).— ¡Señores Diputados!

El señor PONTIGO.— Señor Presidente, la verdad es que habría mucho que decir respecto de esta sesión estúpida, como la ha llamado el colega Guastavino, de fiscalización...

—Hablan varios señores Diputados a la vez.

El señor PONTIGO.— ¿De qué se trata, señor Presidente?

—Hablan varios señores Diputados a la vez.

El señor CERDA, don Eduardo (Vicepresidente).— ¡Señores Diputados, ruego guardar silencio!

El señor PONTIGO.— Aquí hay una cuestión política de fondo. Se acusa a altos jefes del Cuerpo de Carabineros; se enreda en la improvisación a las Fuerzas Armadas chilenas.

—Hablan varios señores Diputados a la vez.

El señor PONTIGO.— Lo ha dicho el señor Arnello en su intervención. ¿De qué se trata en el fondo? Se trata de un plan de desprestigio que está impulsando la reacción chilena, la Derecha chilena, en contra de las Fuerzas Armadas y del Cuerpo de Carabineros...

—Hablan varios señores Diputados a la vez.

El señor PONTIGO.— Este es el fondo del asunto. A la Derecha le duele que las Fuerzas Armadas y el Cuerpo de Carabineros no se levanten en contra del Gobierno como ellos quisieran...

—Hablan varios señores Diputados a la vez.

El señor PONTIGO.— A la reacción chilena y a los patrones que defiende el señor Arnello como su abogado en esta Sala, les duele que las Fuerzas Armadas y el Cuerpo de Carabineros estén con la ley y por la defensa de la Constitución; a la reacción chilena y al Partido Nacional les duele que a las Fuerzas Armadas y a Carabineros no se les pueda usar en contra del pueblo, como ellos siempre pretendieron hacerlo. Les duele que el pueblo haya restituído su confianza al Cuerpo de Carabineros, que las relaciones de este Cuerpo con los trabajadores sean hoy fraternales, humanas; les duele que se hayan restablecido las comunicaciones entre el Cuerpo de Carabineros y nuestro pueblo; les duele que el Cuerpo de Carabineros y el Gobierno actúen dentro de la Constitución y de la ley.

—Hablan varios señores Diputados a la vez.

El señor PONTIGO.— Perdidas sus esperanzas de ganarse al Cuerpo de Carabineros y a las Fuerzas Armadas para las malas causas de los reaccionarios, con esta campaña pretenden dividir y crear conflictos artificiales dentro de los institutos armados. Este es el fondo del fondo, esta es la campaña de la Derecha, esto es lo que no se ha dicho aún y que tenemos que examimar mucho más profundamente en los días que vienen.

En el fondo del fondo, la Derecha pretende enlodar el prestigio de las Fuerzas Armadas y de Carabineros, ante el rechazo de que es objeto por toda esta campaña de infamias.

Los más altos jefes de los institutos armados han pedido, en todos los tonos, que no los incorporen en la lucha política, que hagan abstracción de ellos. Sin embargo, se insiste en esto. ¿Por qué? Porque ése es uno de los caminos que permitiría a los reaccionarios o fascistas chilenos alimentar la sedición y la conspiración, con vistas al golpe de Estado; porque lo que ellos pretenden es derribar al Presidente de la República, compañero Salvador Allende.

Hipócritamente, aquí y en todas partes dicen que ellos son respetuosos de las Fuerzas Armadas y de Carabineros, que ellos aman, como el que más a las Fuerzas Armadas y a Carabineros. Pero, en el fondo del fondo, lo que ellos quieren es atraer hacia sí a los institutos armados. Como no han logrado ese objetivo, ahora tratan de enlodarlos para colocarlos en una situación difícil y obligarlos a que se dividan entre ellos, a través de distintas y diferentes presiones.

El señor GODOY.— Por su Gobierno.

El señor PONTIGO.— Enseguida el señor Monares se ha referido a una supuesta introducción ilegal de armas al país, traídas en un avión cubano. Pero comenzó su intervención reconociendo que se trata de rumores, y sobre esos rumores se ha inventado una madeja de mentiras canallescas en contra del Gobierno.

El señor AMUNATEGUI.— ¡Contradicciones!

El señor PONTIGO.— Se ha dicho aquí que hay testigos oculares; pero ni el señor Monares, el señor Arnello, han dado un solo nombre, porque no podrían darlo. Se trata, por lo tanto, de una canallada contra el Gobierno y contra el movimiento popular. Nada han podido probar, ni nada podrán probar, porque son mentiras.

—Hablan varios señores Diputados a la vez.

El señor CERDA, don Eduardo (Vicepresidente).— Señores Diputados, ruego guardar silencio.

El señor PONTIGO.— Es una maraña de mentiras que han inventado, no para el consumo nacional, sino para el consumo exterior...

—Hablan varios señores Diputados a la vez.

El señor CERDA, don Eduardo (Vicepresidente). Señor Monares, ruego a Su Señoría guardar silencio.

El señor PONTIGO.-... para desprestigiar a Chile en el extranjero, porque ellos pretenden aislar a nuestro país y limitar sus relaciones, con vistas a detener el proceso de transformaciones que nosotros estamos planteando en este momento.

— Hablan varios señores Diputados a la vez.

El señor PONTIGO.— Nuestro Comité Central se está reuniendo ahora para examinar la situación política y económica del país. Estamos realizando un pleno que nos permita ver, con mayor claridad, cuál es el camino que debemos seguir para conducir a nuestro pueblo hacia la victoria.

— Hablan varios señores Diputados a la vez.

El señor PONTIGO.-Poco más de un año de Gobierno llevamos; en ese año y tantos meses hemos logrado algunas experiencias. Pero estas reuniones de examen tendrán que ser permanentes, porque frente a problemas distintos, cada día, cada mes, cada seis meses, cada año, las experiencias...

El señor CERDA, don Eduardo (Vicepresidente).- ¿Me permite, señor Pontigo? Ha terminado el tiempo del Comité de la Izquierda Cristiana.

El turno siguiente corresponde al Comité Radical.

Ofrezco la palabra.

Ofrezco la palabra.

El turno siguiente corresponde al Comité de Izquierda Radical.

Ofrezco la palabra.

El señor ATENCIO.- Pido la palabra.

El señor CERDA, don Eduardo (Vicepresidente).— Tiene la palabra el señor Atencio.

El señor ATENCIO.- Concedo una interrupción al colega Pontigo.

El señor CERDA, don Eduardo (Vicepresidente).-Con la venia del señor Atencio, tiene la palabra el señor Pontigo.

El señor PONTIGO.— Señor Presidente, como aquí ya se ha dicho, es realmente penoso que la Oposición llame a sesiones de fiscalización, como la presente, para examinar problemas productos del rumor, del chisme; del conventilleo a que quiere arrastrarnos por falta de situaciones que de verdad afecten la vida política chilena, su economía o su desarrollo.

El señor RIESCO.-¿Qué traía el avión?

— Hablan varios señores Diputados a la vez.

El señor CERDA, don Eduardo (Vicepresidente).— Señores Diputados, ruego guardar silencio.

El señor PONTIGO. Alrededor del rumor, de la mentira, de la tergiversación, de la deformación de la verdad, los señores Monares y Arnello estimulan y alientan su imaginación, y pretenden hacer creer que toda esta triste historia es real.

El señor RIOS (don Mario). ¿Me concede una interrupción?

El señor PONTIGO.- Hacen surgir de su imaginación mil argumentos, inventan antecedentes para tratar, de llegar a conclusiones que puedan confundir a la opinión pública. Todo esto nace de un motivo de mentira, a fin de perjudicar y crear situaciones difíciles a nuestro Gobierno, especialmente en el exterior.

Varios señores DIPUTADOS. ¿Qué traía el avión?

El señor CERDA, don Eduardo (Vicepresidente)— Señores Diputados, les ruego guardar silencio.

El señor PONTIGO.- Se asustan porque habría en Chile 20 mil extranjeros. ¿Cuándo no ha habido extranjeros en nuestro país? ¡siempre! Más aún, hemos sido partidarios, muchas veces de traer extranjeros de todas las nacionalidades, siempre que ellos vengan a contribuir al desarrollo técnico o educacional de nuestra patria, que nos traigan sus experiencias.

— Hablan varios señores Diputados a la vez.

El señor CERDA, don Eduardo (Vicepresidente).— Señores diputados, ruego a Sus Señorías guardar silencio. ¡Señor Rodríguez!

El señor PONTIGO.— Se asustan de que en Chile haya más de 20 mil extranjeros. ¿Acaso muchos de ellos no son industriales? ¿Acaso muchos de ellos no son comerciantes? ¿Acaso muchos de ellos durante 20, 30 o 40 años no están vinculados a la vida chilena? ¿Acaso muchos de ellos no han contraído matrimonio con mujeres chilenas y mujeres extranjeras con hombres chilenos? ¿Acaso esos 20 mil extranjeros que hay en el país no tienen muchos de ellos hijos chilenos? ¿O alguien quiere negarles el derecho a vivir en nuestra patria? ¡Ah, resulta que a veces la oposición trata de tomarse de problemas que realmente existen para darle vuelta a las cosas de tal manera de presentar algo como un delito para nuestra patria, para nuestro destino democrático y para la libertad de nuestro país.

— Hablan varios señores Diputados a la vez.

El señor CERDA, don Eduardo (Vicepresidente).— ¡Señor Ríos!. ¡Señor Riesco!. ¡Señor Godoy!.

El señor PONTIGO.— Se ha dicho por el señor Arnello que el Gobierno se coloca al margen de la ley, que el Gobierno no está en condiciones de actuar dentro de la ley, que atropella la ley, que es arbitrario...

El señor ARNELLO.— ¡Así es!.

El señor PONTIGO.— Pero tres veces el Presidente de la República ha recurrido al Tribunal Constitucional para alegar en contra de la Derecha y las tres veces este Tribunal Constitucional, que ustedes crearon, que ustedes propusieron, tres veces ese Tribunal Constitucional les ha dicho que es la Derecha, que es la Oposición la que se pone al margen de la ley, contra la ley y la Constitución y le ha dado la razón al Presidente de la República.

— Hablan varios señores Diputados a la vez.

El señor PONTIGO.— ¡Ahora quieren hacernos aparecer a nosotros como contrarios a la ley!. ¡Cada vez que el Tribunal Constitucional sea requerido por el Presidente de la República, tendremos la absoluta seguridad de que le dará la razón, porque estamos dispuestos a actuar dentro de la ley y con la ley para producir las grandes transformaciones que Chile está reclamando!

Varios señores, DIPUTADOS.— ¿Qué traía el avión?

El señor CERDA, don Eduardo (Vicepresidente).— Ofrezco la palabra.

Ofrezco la palabra.

El turno siguiente corresponde al Comité Independiente que ha cedido su tiempo al Comité Nacional.

Ofrezco la palabra.

El señor ARNELLO.— Pido la palabra.

El señor CERDA, don Eduardo (Vicepresidente).— Tiene la palabra el señor ARNELLO.

El señor ARNELLO.— Señor Presidente, en los discursos de los Diputados comunistas se han venido sosteniendo algunas cosas, pero en lo sustancial han venido reiterando una estrategia que pretende permanentemente y de manera velada sostener la siguiente tesis: si las Fuerzas Armadas y Carabineros manifiestan estar de acuerdo con los planteamientos de la Unidad Popular, están con el pueblo, si las Fuerzas Armadas y Carabineros en su misma labor profesional, digna y legal, estuvieron al lado de los gobiernos de otras posiciones políticas, no estaban con el pueblo.

El señor GUASTAVINO.— ¡No es cierto!.

El señor ARNELLO.— Esta es la tesis que tratan de señalar cada vez, y es la tesis que revela en definitiva, que jamás el Partido Comunista está de acuerdo con el interés nacional, a menos que por casualidad concuerde el interés nacional con alguna de las posiciones dogmáticas o doctrinarias que sostiene, como podría ser, por ejemplo, la nacionalización del cobre.

Cuando apoyaron a Rusia que violaba los Tratados e invadía Checoslovaquia no tuvieron en cuenta el interés de Chile de insistir en el respeto de los Tratados para salvar, precisamente, su soberanía y territorio garantizados por esos instrumentos. No les importa, en consecuencia, el interés de nuestro país.

Además sus afirmaciones contradicen expresamente la posición que sostiene el Partido Comunista, el marxismo leninismo. En la revista "Causa Marxista Leninista", número veintiuno, en la página 24, se expresa lo que ya hemos dado a conocer los nacionales y que voy a repetir. Dice textualmente: "Desde 1968, y por idea del General René Schneider, todos los graduados de la Escuela Militar Bernardo O'Higgins pasan dos meses en la zona de Panamá invadida por los yanquis —para conocer cuáles son los métodos más eficaces usados por los yanquis...

El señor CERDA, don Eduardo (Vicepresidente)— ¿Me permite, señor Arnello?

Ha terminado el tiempo del Comité Independiente.

El señor ARNELLO— ... para asesinar civiles (mujeres, niños y ancianos)..."

El señor CERDA, don Eduardo (Vicepresidente)— El turno siguiente corresponde al Comité Demócrata Cristiano.

El señor ARNELLO— Esa injuria a las Fuerzas Armadas la hace el comunismo, la reitera el comunismo y no la sanciona el Gobierno comunista.

El señor CERDA, don Eduardo (Vicepresidente)— Tiene la palabra el señor Carrasco.

El señor CARRASCO— ¿Cuántos minutos nos quedan?

El señor CERDA, don Eduardo (Vicepresidente)— Once minutos.

El señor CARRASCO— Señor Presidente, la verdad es que después de escuchar los dos discursos de los colegas Diputados de Gobierno, realmente uno no halla qué pensar...

—Hablan varios señores Diputados a la vez.

El señor CERDA, don Eduardo (Vicepresidente)— ¡Señor Guastavino! ¡Señor Arnello!

El señor CARRASCO— porque ellos dijeron que lo que nosotros hablamos dicho aquí, había sido pura viruta. Creo que lo que los colegas Diputados de Gobierno expresaron, si que fue pura viruta y pura paja, molida, porque, en el fondo, no manifestaron nada.

Hemos escuchado una larga lección de demagogia, hueca y barata, pero el tema central que, más que a nosotros, les interesa a ellos aclarar, como Gobierno, no lo enfocaron.

El señor ROBLES— Los Cuerpos de Paz.

El señor CERDA, don Eduardo (Vicepresidente)— ¡Señor Robles!

El señor CARRASCO— Nosotros estamos convencidos de que a quien le interesa aclarar esta situación del avión de Cubana de Aviación, es precisamente, al Gobierno; decir con claridad qué traía este avión, porque el colega Monares ha demostrado...

—Hablan varios señores Diputados a la vez.

El señor CARRASCO— ...que según declaraciones oficiales...

—Hablan varios señores Diputados a la vez.

El señor CERDA, don Eduardo (Vicepresidente)— ¡Señor Robles, le ruego guardar silencio!

El señor CARRASCO— ...habría 5 o 6 versiones respecto de lo que este avión traía.

—Hablan varios señores Diputados a la vez.

El señor CARRASCO— Nosotros nos habríamos ido felices, habríamos retirado ese proyecto de acuerdo que presentamos si el señor Guastavino, y el señor Pontigo, nos hubieran dicho, concretamente qué traía el avión. Pero como ellos tampoco lo saben o no lo quieren decir, nos vemos en la obligación de seguir investigando hasta aclarar la verdad.

El primer interesado en aclarar esta situación, es el Gobierno por la misma situación política que está viviendo, porque...

—Hablan varios señores Diputados a la vez.

El señor CERDA, don Eduardo (Vicepresidente)— ¡Señor Robles!.

El señor CARRASCO— ...todos los días está diciendo que hay planes subversivos, que lo quieren derrocar...

—Hablan varios señores Diputados a la vez.

El señor CERDA, don Eduardo (Vicepresidente)— ¡Señor Robles, llamo al orden a Su Señoría!

El señor CARRASCO— ...que hay sedición, etcétera.

—Hablan varios señores Diputados a la vez.

El señor CERDA, don Eduardo (Vicepresidente)— ¡Señor Vergara!.

El señor CARRASCO— Es un plan más preparado por el señor Cantero el que nos han entregado en el día de hoy...

No es rumor, señor Presidente lo que expresó, nuestro colega, Monares, no es rumor; son hechos que sucedieron; hechos concretos que hasta ahora no han tenido explicación.

Si eran regalos...

—Hablan varios señores Diputados a la vez.

El señor CERDA, don Eduardo (Vicepresidente)— ¡Señor Pontigo!

El señor CARRASCO— Si eran regalos, si eran cuadros, nos preguntamos; ¿para qué ese despliegue de tantos funcionarios de Investigaciones? ¿Para qué ese secreto? ¿Para qué ese sigilo en un aeropuerto que está supeditado a la Dirección de Aeronáutica...

El señor GUASTAVINO— ¿Lo vio usted?

El señor CARRASCO— ...donde por instrucciones precisas de dicha Dirección no puede entrar Investigaciones, salvo que se trate de esclarecer un delito? ¿Qué hacían allí? ¿Por qué no hay una respuesta a esta pregunta concreta? ¿Qué hacían los funcionarios que se nombraron aquí? ¿Qué hacían allí don Jorge Mardones y don Carlos Bravo? ¿Y los demás funcionarios? ¿Qué hacían esos tres vehículos de Investigaciones?

Esas son preguntas que se deben contestar, señor Presidente.

Lo que no viene, manifestado en un avión, se supone...

El señor GUASTAVINO— ¡Lo manifiesta Monares!

El señor CARRASCO— ...y se establece por la ley, que debe ser considerado como contrabando. Los bultos que venían no están manifestados, no aparecen en ningún documento público. ¿Por qué no se contesta esto con claridad?

—Hablan varios señores Diputados a la vez.

El señor CARRASCO— ¿Qué pasó? ¿Por qué se traían escondidos si eran efectos personales del señor Paredes? ¿Por qué el señor Paredes no fue a la Aduana con ellos?

El señor GUASTAVINO— Pero si venían un embajador y diplomático.

El señor CARRASCO— Si eran valijas de diplomáticos, ¿por qué no están manifestadas? ¿Dónde están las pólizas de desaduanamiento?

—Hablan varios señores Diputados a la vez.

El señor CARRASCO— Si eran cuadros para ser presentados en una exposición ¿dónde está la solicitud previa de admisión temporal? ¿Dónde está esa solicitud que tiene que ser aprobada por las autoridades máximas de Aduana?

El señor GUASTAVINO— ¡Armas no pueden ser!

El señor CARRASCO— Señor Presidente, si no eran armas, existen claras violaciones a disposiciones legales, disposiciones legales que han sido violadas con la anuencia y el visto bueno de funcionarios públicos.

Por eso, no queremos demagogia, no queremos "paja molida"; deseamos respuestas concretas a nuestras preguntas. Eso es lo que queremos obtener cuando solicitamos de la Contraloría General de la República una investigación respecto de los funcionarios públicos que allí intervinieron, cuando pedimos de la Corte Suprema la designación de un Ministro para que investigue los delitos allí cometidos y cuando formamos una Comisión para investigar todo lo que el avión de Cubana de Aviación traía, y lo que han traído otros de esta misma línea.

El señor GUASTAVINO— ¡De acuerdo!

El señor CARRASCO— No nos oponemos a que vengan extranjeros a Chile; no nos oponemos a que vengan aviones de todo el mundo; pero queremos saber qué hacen los 20.000 extranjeros que en este momento hay en el país, y qué traen los aviones de la Cubana de Aviación, sobre todo si sus bultos son descargados en forma tan sigilosa y secreta, sin que ningún chileno pueda estar informado de esta situación.

Estas actuaciones son abiertamente ilegales y, por lo tanto, debe haber algo escondido que deseamos aclarar. Este es el significado de nuestra denuncia y no tiene otro motivo. Todo lo demás que se quiera decir es simplemente distorsionar la verdad. Es sencillamente esconder algo que necesitamos aclarar para bien de Chile y para la tranquilidad de la ciudadanía.

El señor CERDA, don Eduardo (Vicepresidente)— Ofrezco la palabra en el tiempo del Comité de la Democracia Cristiana.

Ofrezco la palabra.

El turno siguiente corresponde al Comité Nacional.

El señor ARNELLO— Pido la palabra.

El señor CERDA, don Eduardo (Vicepresidente).- Tiene la palabra Su Señoría.

El señor ARNELLO.- Señor Presidente, se ha pretendido también tergiversar...

—Hablan varios señores Diputados a la vez.

El señor CERDA, don Eduardo (Vicepresidente).- ¡Señor Guastavino!

El señor GUASTAVINO.- ¿Quién ha hecho la pregunta?

El señor ARNELLO.- ...la denuncia que he formulado en relación al despido de los profesores de la Escuela de Carabineros.

He señalado que se ha aplicado un procedimiento inacepta ble...

—Hablan varios señores Diputados a la vez.

El señor CERDA, don Eduardo (Vicepresidente).- Ruego a los señores Diputados guardar silencio.

El señor ARNELLO.- ...vejatorio a personas que integran la Corte Suprema...

—Hablan varios señores Diputados a la vez.

El señor ARNELLO.- ...la Corte de Apelaciones a personas que son Generales en retiro, a catedráticos de prestigio. Se les ha venido sometiendo a este procedimiento inaceptable...

—Hablan varios señores Diputados a la vez.

El señor ARNELLO.- ...de presionarlos con sus renuncias, escritas a máquina previamente, para que por dignidad tengan que presentarlas.

El otro hecho concreto que he señalado, que no ha podido estar rebatido, son las infracciones a disposiciones expresas de normas legales, como consecuencia de lo ordenado por el Gobierno a la Dirección de Carabineros, en cuanto a que los miembros de este Cuerpo no actúen frente a determinados delitos flagrantes, como es el caso de la ocupación de predios, que se ha reiterado y se repite en todas las provincias del país.

Ese hecho, el que se infrinjan disposiciones del Código de Procedimiento Penal, que cité, con lo que se hace incurrir a Carabineros en infracciones al Código de Justicia Militar, por falta a sus deberes militares, se complementa con el delito que cometen las autoridades administrativas que deniegan el auxilio que corresponde a las víctimas.

Son hechos concretos y cabales que no han podido ser desmentidos.

El señor CERDA, don Eduardo (Vicepresidente).- ¿Me excusa señor Arnello? Ha llegado la hora de término.

El señor Prosecretario va a dar lectura a un proyecto de acuerdo; a continuación, se va a votar.

—Hablan varios señores Diputados a la vez.

El señor CERDA, don Eduardo (Vicepresidente).- Señor Guastavino, le ruego guardar silencio para escuchar al señor Prosecretario.

El señor GUASTAVINO.- ¿Me permite, señor Presidente?

El señor CERDA, don Eduardo (Vicepresidente).- Ha terminado el tiempo, señor Diputado. Solicito el asentimiento unánime de la Sala para conceder la palabra al señor Guastavino.

Varios señores DIPUTADOS.- ¡No!

El señor CERDA, don Eduardo (Vicepresidente) No hay acuerdo.

El señor PARGA (Prosecretario).- El proyecto de acuerdo presentado por los señores Monares, Carrasco y Palza, dice lo siguiente:

—Hablan varios señores Diputados a la vez.

El señor CERDA, don Eduardo (Vicepresidente).- ¡Señor Guastavino le ruego guardar silencio!

El señor PARGA (Prosecretario).- Considerando:

"Las denuncias formuladas por órganos periodísticos, analizadas en el Senado de la República y en está Honorable Cámara, en relación a la irregular internación de mercaderías al país, cuyo contenido no ha sido precisado, suponiéndose razonablemente se trate de armas de fuego, transportadas al país desde Cuba por un avión de esa nacionalidad.

"La Cámara de Diputados acuerda:

"1º.- Solicitar a la Ilustrísima Corte Suprema la designación de un Ministro en Visita, para conocer de los antecedentes expuestos en la presente sesión sobre esta materia;

"2º.- Solicitar a la Contraloría General de la República la inmediata designación de personal inspectivo para que se contituya en la Superintendencia de Aduanas, Impuestos Internos y Banco Central, a fin de conocer las posibles irregularidades cometidas en los hechos denunciados; y

"3º.- Formar una Comisión Investigadora, con la misma proporción de la de Gobierno Interior, encargada de conocer todos los antecedentes relacionados con la internación ilegal de mercaderías llegadas al país por aviones de la Línea Aérea Cubana de Aviación, con un plazo de 60 días para informar".

El señor CERDA, don Eduardo (Vicepresidente).- En votación el proyecto de acuerdo.

—Durante la votación.

El señor GUASTAVINO.- ¡Esperemos la respuesta del Senado!

El señor CERDA, don Eduardo (Vicepresidente).- Estamos en votación.

El señor AMUNATEGUI.- Ya se ha esperado toda la noche.

El señor CARRASCO.- El Subsecretario dio una respuesta.

El señor GUASTAVINO.- ¿Cuál respuesta? ¿Dónde está?

—Efectuada la votación en forma económica, dio el siguiente resultado: por la afirmativa, 30 votos.

El señor CERDA, don Eduardo (Vicepresidente).- Aprobado el proyecto de acuerdo.

El señor Arnello solicitó cinco minutos a la Mesa. ¿Los va a usar?

El señor GUASTAVINO.- Si los pidió, que hable.

El señor ARNELLO.- Ya dije lo que quería expresar, señor Presidente.

El señor CERDA, don Eduardo (Vicepresidente).- Se levanta la sesión.

—Se levantó la sesión a las 21 horas 48 minutos.

ROBERTO GUERRERO GUERRERO
Jefe de la Redacción de Sesiones

CONCESIONARIO PARA CLUB SOCIAL

Se necesita concesionario para hacerse cargo del Club Social de la Junta de Vecinos Población Vivaceta.

Tratar: calle Nueva de Matte 1487.

INSTITUTO "SAN CRISTOBAL" ENSEÑANZA DE AUTOMOVILISMO

Por el interés de la seguridad pública
MAC IVER 728
esq. Esmeralda

LO MEJOR en TANAX es TANAX

Regalos
Dn. Joaquín
atiende M. CANDIA
LAS PALMAS 2230
Providencia y Lyon

Encuesta revela:

ASPIRACIONES, PROBLEMAS Y ACTITUDES DE LOS PROFESIONALES CHILENOS

Los entrevistados afirman que no abandonarían sus carreras.

Mientras algunos profesionales confiesan haber seguido una determinada carrera luego de escuchar una sugerencia de sus padres, o amigos, otros dicen que lo han hecho por su propia voluntad. **"El ideal que nos habíamos forjado antes de empezar los estudios no se ha cumplido"** sostiene un grupo de científicos, pedagogos, artistas y técnicos. **"Me siento plenamente realizado"** es la frase opuesta a la anterior. **"Alternaría mi trabajo con otras actividades para lograr una armonía espiritual"**, expresa un ingeniero agrónomo. **"Lo mío es como una necesidad, como estar respirando "**, manifiesta, en cambio, un escultor.

Estas son algunas de las opiniones que recogió una encuentra aplicada a 150 profesionales por las psicólogas Ana Hirzel y Maruja González, como base de un Seminario que dirigió el profesor Nestor Porcell. El proposito de dicho trabajo fue conocer una serie de actitudes, sentimientos, aspiraciones y grado de satisfacción y ajuste ocupacional de quienes han recibido una formación universitaria. La muestra representativa incluyó a médicos, profesores universitarios, ingenieros comerciales, arquitectos, ingenieros agrónomos, profesores secundarios, psicólogos, sociólogos, periodistas, artistas, médicos veterinarios y educadoras de párvulos.

NO RECONOCEN INFLUENCIAS

El estudio trató de establecer las razones que tuvieron los entrevistados para elegir su profesión actual. De las 159 personas encuestadas, 59 reconocen la influencia de familiares o amistades. El resto, 91, siguió una carrera, " sin que nadie les diera consejo de ninguna especie". La mayoría luchó por obtener su título" porque era necesario satisfacer su propia vocación"; "Realizarse humanamente"; "crear algo", "evitar el aislamiento"; "lograr una alto status económico". De 46 personas que dieron esta última respuesta, 23 habían logrado su objetivo.

Un poco más de la mitad del grupo estudiado tenía informaciones sobre los planes docentes antes de ingresar a la Universidad, mientras que un número un poco menor (70 entrevistados), reveló no saber nada sobre la materia. A la pregunta: ¿Se había formado Ud. un concepto anticipado sobre el ejercicio profesional de su carrera?, un 88,3 por ciento de entrevistados contestó afirmativamente, "por haber mantenido diversos tipos de contactos con los especialistas, en la vida diaria. Las psicólogas Ana Clara Hirzel y Maruja González dicen al respecto: "Estas dos respuestas están señalando que las influencias para seguir tal o cual profesión llegan al sujeto más bien por conductos informales que por vías regulares".

MEDIANAMENTE SATISFECHOS

Un 38 por ciento de encuestados sostiene que el ejercicio de su especialidad no corresponde al ideal que sobre ella tenían antes de empezar a estudiar. Algunas de sus respuestas textuales son: "El idealismo tropieza con la realidad de los intereses creados"; "las posibilidades de cumplir el ideal profesional, en la sociedad actual, sólo está al alcance de los héroes o de los santos".

Sesenta profesionales afirman que están totalmente satisfechos con la carrera elegida. Un arquitecto expresó: "Me ha permitido realizar, paulatinamente, una actividad creativa en forma consciente y organizada". Cabe destacar que entre estas personas un 30 por ciento, había logrado satisfacer sus ideales, ya que las restantes, dicen estar conformes, " sólo por no haberse desilusionado aun de sus funciones" o" por encontrarse recorriendo el camino que les permitirá alcanzar sus niveles de aspiración. Esta última opinión corresponde en su mayoría a los jóvenes".

Otros índices de agrado profesional son un 70 por ciento de encuestados que desarrollarían actividades afines a su carrera, en caso de renunciar a ella;

"Este hecho, como la incongruencia entre el quehacer profesional y las expectativas, y el concepto previo que se tenía de aquel, está demostrando la existencia de una mayoría de profesionales medianamente satisfechos, "que siempre buscan algo más", y de una minoría de totalmente realizados o frustrados en grado máximo.

VISITA A LA FUNDICION VENTANAS DE ENAMI. Una interesante visita realizan dos corresponsales de la Agencia Noticiosa Nueva China, a la fundición y refinería de Ventanas, donde recorrieron todas las instalaciones, interiorizándose del PROCESO DE FUNDICION y Refinería del Cobre. En la fotografía, los periodistas, Tung Ching Ling y Shon Chia Sung, quienes viajaron acompañados de un funcionario de esa Agencia Noticiosa, Li Chi-Ching.

ABANDONO : POCO FRECUENTE

Ana Clara Hirzel y Maruja González también detectaron los motivos de abandono o continuidad en la profesión de los entrevistados. Los resultados señalan que sólo un 13,5 por ciento de estas personas dejaría su actividad actual, "siempre que su situación económica se lo permitiera". Ellas tomarían esta determinación" para dedicarse a otras labores"; satisfacer inquietudes de mayor interés"; "verse libre de presiones económicas"; "desligarse del estancamiento profesional y "cumplir sus horizontes vitales, a través de un trabajo más rico e integrado".

Entretanto, 129 profesionales, no dejarían en ningún momento de ejercer su carrera, "porque se sentirían vacíos"; " reciben entretención y agrado"; "por sentirse útiles o repaldados socialmente "y porque así trabajamos más".

Periodistas, sociólogos, arquitectos y artistas, parecen ser los más identificados con su actividad, al dar respuestas tan expresivas como "porque es mi vida"; "Está más allá de mis necesidades biológicas"; "soy un enamorado de mi profesión".

PERFECCIONAMIENTO CONSTANTE

Un deseo permanente de estos profesionales encuestados es perfeccionarse constantemente y mantener un contacto regular con la Escuela o Universidad de la cual recibieron su formación. Fundamentan sus respuestas con las siguientes expresiones: "La preparación universitaria es incompleta e impulsa a la búsqueda de nuevos horizontes"; "es imperativo perfeccionarse, ya que siempre se sabe poco o nada", "sólo sé que nada sé"; "La Ciencia y la Técnica no son estáticas"; "estacionarse es pretender detener el progreso social".

Sólo un 14 por ciento dice que no le interesa seguir cursos de posgrado, u otros similares porque "el profesional universitario posee las herramientas necesarias para autoperfeccionarse "o porque interesa más la práctica que la teoría".

UN TODO ARMONICO

Una vez obtenidos los resultados principales de esta encuesta, los investigadores compararon algunas opiniones dadas tanto por hombres como por mujeres, con el objeto de averiguar" si las motivaciones profesionales difieren notoriamente entre uno y otro sexo".

Ambos grupos muestran las mismas tendencias respecto a que no conocen influencias específicas en el momento de seleccionar su carrera, tienen un alto grado de interés por el perfeccionamiento en las respectivas especialidades y no renunciarían a su trabajo, aun cuando tuvieran asegurada su subsistencia. Sin embargo, mientras que los varones se consagran casi por entero a su profesión, las damas tratan de alternar su actividad actual con otros quehaceres, " para fortalecer la personalidad, lograr equilibrio, formar un todo armónico, de carácter vital".

LA SOCIEDAD NOS JUZGA

Un 69 por ciento de personas entrevistadas siente que la sociedad no juzga debidamente la importancia de su especialidad. Ana Clara Hirzel y Maruja González expresan: "Esto puede deberse a la falta de correspondencia entre la imagen y la autoimagen de la profesión por una efectiva y arbitraria jerarquización de valores, o por ignorancia al respecto".

Las respuestas más frecuentes a este capítulo de la encuesta señalan: "En nuestra sociedad se otorga más importancia al status social y al poderío económico, que al valor de la profesión frente a la comunidad"; "porque interesa más el hacer que el ser". Entre las más típicas opiniones de quienes han seguido profesiones nuevas, tenemos: "Aún no existe un conocimiento definido acerca de mi actividad"; " La sociedad desconoce sus funciones y no le da un campo real al desarrollo"; "no hay conciencia de la responsabilidad que entraña mi trabajo, pues las consecuencias no son inmediatas".

Sólo una minoría de quienes se sometieron a la encuesta, cree que su actividad es conocida, necesitada y estimada por toda la gente".

Aquellos resultados- expresa el estudio universitario- dejan de manifiesto una cierta frustración de estas personas respecto a la imagen de lo que ellas hacen".

MISION CUMPLIDA.—Los 240 cadetes de la Escuela Militar arribaron al plantel educacional luego de haber cumplido su misión durante los días de campaña de instrucción en Río Blanco. Los cadetes realizaron una caminata por la montaña, de 120 kilómetros, y emplearon tres jornadas de marcha para cubrir la distancia al mando de sus oficiales guías.

Carlos Nassar:

"EN DOCE MESES HAREMOS LO QUE NO SE HA HECHO EN 44 AÑOS"

El Vicepresidente del Consejo Nacional de Menores señala que en 1972 se desarrollará un amplio plan de desarrollo.

La aplicación de una moderna política de protección de menores que contempla, entre otras cosas, la consolidación y normalización de los Juzgados de menores; la creación de Centros de Observación, de centros residenciales de tratamiento y rehabilitación de menores de conducta antisocial y la creación de conjuntos de hogares de vida en grupos familiares para los menores en necesidad de protección social, anunció en conferencia de prensa el Vicepresidente del Consejo Nacional de Menores, doctor Carlos Nassar.

El programa a seguir durante 1972, tiene por fin inmediato crear los servicios infraestructurales básicos que son indispensables para atender en la mejor forma posible a los irregulares sociales. En el fondo, esto significa promover una política general con la que se pretende "concretar en un año lo que no se ha hecho en 43". Y para ello es necesaria una mayor participación de los profesionales en la atención y solución de los diversos problemas, como también la realización de cursos y seminarios de formación de personal en los distintos niveles.

Ya el año pasado se efectuó el Primer Curso Nacional de Formación de Jueces de Menores y, próximamente, se desarrollará un ciclo para formar Delegados de Libertad a Prueba. Cabe destacar también que dentro de los próximos meses y antes del 21 de diciembre se crearán 12 nuevos Juzgados de Menores, con lo cual se llegará a un total de 32 tribunales a lo largo de todo el país.

DESARROLLO Y EVOLUCION

En 1971, cuando el doctor Carlos Nassar ocupó la Vicepresidencia del Consejo Nacional del Niño, se hizo un diagnóstico de la institución y de lo realizado durante más de cuatro décadas.

"El resultado de este análisis fue penoso. No se había formulado una política general sobre protección de menores, no había programación; la coordinación entre los servicios era deficiente, no había una racionalización en la entrega de aportes hacia organismos particulares que también se preocupan del cuidado de menores en situación irregular; el presupuesto era insuficiente, existía carencia de edificios y de establecimientos especializados. Para dar un ejemplo claro de esta insuficiencia podemos decir que aún en este momento hay cerca de 600 menores que están en distintas cárceles, por no existir locales especiales donde tenerlos.

Ahora se pretende cambiar esta realidad. Y por eso se plantea una nueva doctrina de bienestar del niño y la familia, como también sobre la protección de menores. Y las líneas a seguir son principalmente dos. Una encaminada a crear la infraestructura necesaria, que tiene carácter remediativo, y otra a promover programas de prevención en escala mayor. Por ejemplo, la formación de personal. "Nosotros creemos que la solución integral al problema debe ser preventiva. Y es nuestra intención que se realice a nivel de las familias en crisis y a nivel de las comunidades que las cobijan. Debemos actuar en los centros de madres, en las juntas de vecinos y en otros grupos representativos".

DOCTRINA DE BIENESTAR

El Consejo Nacional de Menores señala que es básica la formulación y fijación de planes, programas y acciones de bienestar del niño y la familia y muy especialmente la protección de menores. Entre otros aspectos expresa que es vital que las bases nacionales se desplacen hacia el apoyo y consolidación de la familia como unidad social básica y cuyo bienestar debe constituir una preocupación preferente. Se señala también que debe atenuarse al máximo la actitud paternalista de la asistencia social, substituyéndola por la aplicación amplia de programas eficientes de seguridad social, salud y educación integrales que permitan a la familia y al niño su fortalecimiento y capacitación.

En el programa se agrega que "los planes promocionales y proteccionales deben realizarse con criterio técnico y en forma racional tanto en la aplicación de las medidas preventivas, asistenciales, rehabilitadoras como en el uso de los recursos presupuestarios".

El doctor Carlos Nassar agrega que "es fundamental que el problema de los menores con dificultades antisociales sea enfocado en forma integral y no fragmentariamente. Nos parece importante llegar a la formación de un Servicio Nacional de Menores para unificar toda nuestra acción.

NUEVOS BECADOS DE CONICYT

La Comisión Nacional de Investigación Científica y Tecnológica, CONICYT, entregó la lista oficial de los 56 nuevos becarios que podrán cursar estudios de post grado y perfeccionamiento en universidades y centros de investigación nacionales. Los beneficiados son todos profesionales que postularon en áreas de Ciencias Biológicas, Humanas, Exactas y Tecnología, y podrán, por espacio de un año, proseguir su perfeccionamiento con cargo a CONICYT quien los provee de un subsidio y de asignación para su familia, en caso de que el becario mantenga alguna.

En ciencias Biológicas los aceptados son: Ana Aedo C., Guillermo Alid N., Héctor Arraigada M., Raúl Aguirre A., Rodrigo Bravo M., Liliana Chayet T., Juan García Huidobro T., Blanca Fernández V., Milton de La Fuente V., Octavio Monasterio O., Faruk Nome A., Daisy Naquira R., Oscar Reyes A., Adela Tarrdgo. A., Alejandro Venegas E. y María Villarroel M.

En Ciencias Humanas los becarios serán: Mónica Ambrosio B., Luis Araya N., Juan Arancibia, Patricia Castro, Giorgio Agostini, M. Cristina Cordero, Harry Fleege T., Jacqueline Garreaud, Patricio Fernández, Rafael Hernández, Patricia Lovazano, Luz M. Méndez, Sergio Spoerer Herrera, Gloria Rojas, Bernardo Subercaseaux, Carlos Thomas W., y Ricardo Yocelevzky.

En ciencias Exactas se concedieron becas a Oscar Aravena N., Francisco Brieva, Sergio Castro, Oscar Cubillos H., Oscar Cubillos, Renato González, Irene Mikenberg L., Patricia Morales, Mario Pedreros A., Manuel Muñoz, Maximiliano Palma, Carlos Schiappacasse, Paz Vidaurrazaga y Nelson Zamorano.

En Tecnología por último fueron seleccionados los siguientes profesionales: Teresa Bugmann, Fernando Cacho A. Julio Guerra, Bruno Lértora D. Sergio Rodríguez M. Ricardo Serpell, Carlos Salinas, Héctor Ulloa y Tamara Yates.

Los becarios seleccionados deberán formalizar su nuevo status en las oficinas de CONICYT, Canadá 308, Santiago.

SAG LUCHA A MUERTE CON MOSCA ORIENTAL DE LA FRUTA

UNA CONFERENCIA DE PRENSA en la cual entregó antecedentes acerca de la plaga que constituye la Mosca Oriental de la Fruta, una grave amenaza para la producción en este rubro, ofreció ayer **Juan Diemer**, Director Ejecutivo del Servicio Agrícola y Ganadero y especialistas en Entomología del mismo organismo.

En esa oportunidad, Diemer indicó que la detección de la Mosca Oriental de la Fruta se había realizado en el mes de agosto del año pasado, en Malloco, agregando que a pesar de las medidas que se habían tomado en un comienzo para exterminarla no habían dado los resultados esperados, puesto que el insecto se había propagado hasta las provincias de Aconcagua, O'Higgins y Santiago y parte de Colchagua.

Asimismo, expresó que la mencionada polilla es actualmente una grave amenaza para la producción frutícola del país, había llegado procedente de Argentina, donde constituye un mal prácticamente eterno. Un entomólogo de la Universidad de Chile, indicó que cuando la polilla oriental ataca a un sector, es imposible deshacerse de ella.

Sin embargo, los técnicos chilenos en la materia no se quedaron mano sobre mano e iniciaron el ataque a fondo contra el mal. A juicio de los expertos, para contrarrestar los efectos debe vigilarse continuamente los árboles frutales, atacando con insecticidas y otros elementos químicos que, naturalmente elevarán considerablemente los costos de producción.

Actualmente existen —según Juan Diemer— unas 10 mil hectáreas afectadas por la polilla que comienza su avance en los bordes de los árboles y luego a los frutos, teniendo una especial preferencia por los duraznos.

La lucha contra la Polilla Oriental de la Fruta es paralela para exterminarla y al mismo tiempo salvarguardar el bien ganado, prestigio que los frutos chilenos poseen en los mercados internacionales.

A juicio de los expertos del Servicio Agrícola y Ganadero, aún no es posible catalogar el éxito alcanzado en la campaña contra el mal que afecta campos de las cuatro provincias antes mencionadas, lo que se hará recién en septiembre próximo, en primavera, y cuando los brotes comiencen a surgir.

NEW CASTLE

Finalmente, Juan Diemer se refirió a los trabajos que se están realizando para terminar con la plaga que afecta a las aves, denominada New Castle y que hasta ahora ha causado la muerte de unas 50 mil aves.

cines del CENTRO

AUDITORIO INS. CHILENO — SOVIETICO DE CULTURA. Asesinato al estilo nuestro.

ASTOR. Estado 257. Tel. 392112. Desde las 10.55 horas: "Misión en la Aguayanas".

BANDERA. Bandera 76. Tel. 714403. Desde las 10 horas. El Gran Desfile del Circo.

CITY. Agustinas 1022. Tel. 66687. Desde las 10.55 horas: Corre Angel Corre.

CENTRAL. Huérfanos 930. Tel. 33555. Desde las 11 horas. El Matrimonio Perfecto.

CERVANTES. M. Cousiño 134. Tel. 381894. Desde las 11 horas: Simón el Bribón.

CINELANDIA: Puente 540. Tel 31932. Desde las 13 hrs. Corrido el hijo desobediente. Cuatro contra el Crimen.

CAPRI: Monjitas 825. Tel 32414. Desde las 10 hrs. Cualquiera puede ganar. Sed de Crimen.

CONTINENTAL: Plaza Bulnes 41. Tel. 60735. Desde las 14 hrs. La Guerra de las Monjas.

DUCAL: Agustinas 777. Tel. 35375. Desde las 10.55 hrs. La Monja de Monza

ESPAÑA: Estado 337. Tel 398488. A las 13.45. 15.45. 17.45. 19.45. y 22 hrs. Juego de amor y deseo.

FLORIDA: Estado 226. Tel 34289. Desde las 11 hrs. La Conspiración.

GRAN PALACE: Huérfanos 1176. Tel. 60082. A las 15. 18.45 y 22 hrs. Manon 70.

HUELEN: Huérfanos 779. Tel 31603. Desde las 11 hrs. Ulises.

HUERFANOS: Huérfanos 930. Tel 36707. Desde las 11 hrs. El Pecado del Abate Mouret.

IMPERIO: Estado 215. Tel 397960. Desde las 10 hrs. Hubo una vez un verano.

KING: Estado 840. Tel 32838. Desde las 10 hrs. La torre del amor prohibido

LIDO: Huérfanos 680. Tel 34366. Desde las 13 hrs. El Tatuado.

LUXOR: Desde las 13.30 hrs. La guerra de los Gargantúas.

MAYO: Monjitas 879. Tel 391201. Desde las 10 hrs. La Ira de Dios

METRO: Bandera U. Central Tel 83361. Desde las 10.30 hrs. El Rey de los osos

NILO: Monjitas 879. Tel. 392078. Desde las 10 hrs. El Barranco de la Muerte.

PACIFICO: Huérfanos 1147. Tel 62921. Desde las 10.30 hrs. El dulce cuerpo de Deborah

PLAZA Compañía 1068. Tel 34714. Desde las 10 hrs. El Barranco de la Muerte.

REAL: Compañía 1068. Desde las 11 hrs. Si Estas Vivo,dispara.

REX: Huérfanos 735. Tel 31143. Desde las 11 hrs. La muerte no tiene sexo.

RIO: Monjitas 743. Tel 33550 Desde las 11 hrs. En una playa frente al mar. Como te extraño mi amor.

RITZ: San Antonio 50. Tel 380613. Desde las 11 hrs. Las tres caras del amor

RIVIERA: D. Cervantes 802. Tel 36093. Desde las 13 hrs. El viaje. De Sade.

ROXY: Huérfanos 1055. Tel 80809. Desde las 10 hrs. Que el diablo te perdone. De Sade.

SAN MARTIN B. O'Higgins 776. Tel. 35357. Desde las 11 hrs. Pacto de amor. El hombre propone y Dios dispone.

SANTA LUCIA A.B. O'Higgins-San Isidro. Tel. 64718. A las 15. 18.30 y 22 hrs. "La Batalla de Waterloo".

SANTIAGO Merced 829 Tel 32888. Desde las 11 hrs. La guerra de las Monjas".

SAO PAULO Merced 772 Tel 394976. Desde las 11 hrs. "La Religiosa".

TIVOLI Huérfanos 757. Tel. 30611. Desde las 11 hrs. La Cigarra no es un Vicho. La Fuente de la Doncella.

TOESCA Huérfanos 1313 Tel 711562. Desde las 13 hrs. Amor Sin Barrera. Algunas chicas también lo hacen.

VICTORIA Huérfanos 827. Tel. 30021. Desde las 13 hrs. Entre el deseo y la Muerte".

WINDSOR Moneda 1035. Tel. 89761. Desde las 10.55 hrs. "El Tercer Sexo se Divierte".

YORK Ahumada 166. Tel. 66687. Desde las 10.55 hrs. "Africa Secreta".

teatros

ANTONIO VARAS. Morandé 25. Tel 81200. Depto. del Teatro de la U. de Chile. Descanso.

CARLOS CARIOLA. San Diego 246 (89350). Cía. Ferrada - ... Descanso.

CARPA ALAMEDA. Alameda 1461. Tel. 60778. 18.30 y 21.40 horas: Circo Las Aguilas Humanas 1972.

CAUPOLICAN. San Diego 849. Tel. 85912. 19 horas: Nuevo Holiday On Ice - Europa 1972.

LA COMEDIA. Merced 349. Tel. 391523 ICTUS. Descanso.

...ARU. San Antonio 249. Tel. 37907. Cía. Leguía - Córdoba. 19.15 horas: "Simplemente Marido", de Lucho Córdoba.

MONEDA. Moneda 920. Tel. 715451. Cía. Vargas - Durante. 19,15 horas. "Deliciosamente infeliz", de Francoise Derin.

EL TUNEL. Meced 314. Teatro El Túnel. Descanso.

OPERA. Huérfanos 837 (30176). Cía. de Revistas Bim Bam Bum. 19; 21,40; y 23.15 horas: "Cómeme Perro".

PETIT REX. Huérfanos 735 (31143). Cía. de Los Cuatro. 19.15 horas: "25 años después" de Pedro Vienna.

PICARESQUE. Recoleta 343. (776883). 20 y 23 horas. Cía. de Revistas Strip Tease.

LO MEJOR en TANAX es TANAX

EXTRAVIO

Habiéndose extraviado letra por E° 150.000.- girada por Luis H. Contreras, a su propia orden, y aceptada por Empresa Constructora Abalos González S. A., queda nula y sin valor.

UNICO ICE SHOW 7,15 HOY EXITO HOLIDAY ON ICE 72

Hoy lunes, mañana martes, miércoles, jueves y viernes, el Nuevo Holiday On Ice 72 con su nueva fabulosa producción de París Fiesta en el Hielo Europa 72, se presentará en funciones de tarde a las 7.15 en la pista de hielo del Teatro Caupolicán. Bajo los auspicios de la Embajada de Estados Unidos de Norteamérica, la Empresa Chilena Cóndor anuncia que para el próximo Sábado y domingo habrá dos ice show cada día, en Vermut a las 6.30 y noche 9.30. Las localidades para toda la semana están a la venta desde las 10 de la mañana en las boleterías del Teatro Caupolicán. Están abiertas las inscripciones para Promociones Culturales a precios rebajados.

TELEVISION

CANAL 7

14,30 **COPA DAVIS: desde Stade Francais.**
16,00 APERTURA
16,05 COCINANDO CON MONICA
16,10 NOTICIERO
16,25 CHILE A LA VISTA. Con Mario Céspedes.
16,30 LARGOMETRAJE "Cinco guerreros". con Jack Palance y Ana Ralli.
18,00 PIN PON
18,30 **MUSICA LIBRE**
19,00 LARGOMETRAJE "Pequeño Lord Fontleroy" con Mickey Rooney y Dolores Costello
20,30 TAMBIEN SUCEDE
20,35 DEPORTES
21,0. UNCTAD III
21,30 SOMBRAS TENEBROSAS
21,55 TV TIEMPO WELLA
22,00 NOTICIERO
22,30 RODEO CHAMPION DE CHILE

CANAL 9

19,00 Noticiero. Lee Justo Camacho.
19,10 Cine Serie.
19,30 Lassie
20,00 Noticiario. Lee: Justo Camacho.
20,10 ¿Cuánto Sabe Ud.? Con Justo Camacho.
20,12 Simplemente María. Con Saby Kamalich, Braulio Castillo, Mariela Trejos, Alfonso Xafiti.
21,00 Programa UNCTAD
21,30 Nuevediario 72.
22,10 Mannix
23,00 Partitura.
23,30 Noticiario. Lee: Alejandro Fortuño.
23,37 Cierre.

CANAL 13

14,00 Pasado Meridiano. Teleteatro con Carlos de la Sota. Teleserie "Amor y Orgullo". Cine para Ud. "Carretera 301" Con Steve Cochrane
16,55 Los Picapiedras.
17,27 Loco Mc Graw
18,00 Los héroes de Morgan.
18,25 Viaje al Fondo del Mar.
19,25 Teleserie "Rosas para Verónica".
20,20 Bonanza.
21,22 El Sapo y la Culebra.
21,30 Teletrece con Pepe Abad y Pepe Quixé. El Tiempo con Willy Duarte. Santiago Martinson. Comentarios de Nemesio Antúnez.
22,15 La Gran Jornada
22,25 Jota Eme.
22,40 Show de Bill Cosby.

CARTELERA DE CINES

SECTOR PLAZA ITALIA

NORMANDIE Alameda 139 Tel. 392749. Desde las 14 hrs. Orfeo Negro. Los Visitantes de la Noche.

SECTOR ÑUÑOA-PROVIDENCIA-VITACURA

ANDES Avda. Irarrázaval 1435. Tel. 43811. Desde las 14 hrs. Las Impuras. Amor,Perdóname. Crimen en Montecarlo.

CALIFORNIA Irarrázaval 1568. Tel 498061. A las 16.15. 19 y 22.15 hrs. Simón-el Bribón.

EGAÑA Plaza Egaña. Tel. 271026. Desde las 15 hrs. La Venganza de Gabino Barrera. El Ultimo Cuplé.

EL GOLF Apoquindo 3368. Tel. 480046. A las 16.30, 19 y 22.15 hrs. Entre el deseo y la muerte".

HOLLYWOOD Irarrázaval 2900 Tel. 42389. Desde las 13 hrs. Coroliano el magnífico traidor. Sandokan, el Tigre de la Malasia. El Oro de Santa Cruz.

LAS CONDES Apoquindo-Noruega. Tel. 484067. A las 15.30, 19 y 22 hr.. El Tercer Sexo se Divierte.

LAS LILAS E. Yáñ..-J. de Dios. Tel. 431160. A las 15.30, 19 y 22 hrs. La muerte no tiene sexo.

LO CASTILLO Vitacura. Tel. 481981. A las 16, 19 y 22 hrs. Perdidos en la noche.

MARCONI Manuel Montt 032. Tel. 42867. A las 16, 19 y 22 hrs. Un verano contigo.

MACUL J. P. Alessandri 3547. Tel. 258791. Desde las 14.30 horas. Los Mil ojos de sumuru. Las Armas del Diablo.

ORIENTE. P. de Valdivia. 099. Tel. 41345. A las 16.30, 19, y 22.15 hrs. El Matrimonio Perfecto.

P. DE VALDIVIA. P. de Valdivia - Bilbao Tel. 43948. A las 16.19 y 22.30 hrs. Carolina la Grande.

10 DE JULIO-FRANKLIN AVD. MATTA—GRAN AVENIDA.

ALHUE. Población Dávila. Tel. 581427. Desde las 14 hrs. Quiero llenarme de ti. Santiago Querido. Los hijos que yo soñé.

ESMERALDA. San Diego 1035. Tel. 64303. Desde las 13 hrs. Misión Increíble. La Araucana. La Ultima Aventura.

GRAN AVENIDA. Gran Avenida 4830. Tel. 52163. Desde las 14 hrs. El Oro de Mackenna.

SUR. Desde las 13 hrs. El extra. El hombre más peligroso del mundo. Venganza diabólica.

IMPERIAL. San Diego 1344. Tel. 51112. Desde las 14 hrs. el Gran Escape. La Batalla de Inglaterra. Los perversos sueños de una Rubia.

LIRA. Pintor Cicarelli 293. Tel. 52181. Desde las 14 hrs. El Fantasma de barba Negra. Bambi. Los cuatro despiadados.

MISTRAL. San Diego 279. Tel. 63994. Desde las 13 hrs. Cargamento de mujeres. Escuadrón Mosquito. Donde está el Frente.

MODERNO. Gran Avda. 6544 Tel. 581782. Desde las 14 hrs. Yo soy la ley. El Revolucionario. Misión Clandestina.

ROMA. San Diego 230 Tel. 67258. Desde las 14 hrs. Quiero llenarme de ti. Santiago Querido. Los Hijos que yo Soñé.

MONACO. 10 de Julio-A. Prat. Tel. 382845. Desde las 13 hrs. Sed de Crimen. Cualquiera puede ganar.La Venganza del Santo.

SAN DIEGO. San Diego 612 Tel. 81093. Desde las 14 hrs. Django. Los Testigos.

SAN MIGUEL. Avda. Euclides 1202. Tel. 51263. Desde las 14 hrs. Django.Los Testigos.

PRAT. San Diego 2117. Tel. 50754. Desde las 13 hrs. Quiero llenarme de ti. Santiago Querido. Los Hijos que yo Soñé.

SECTOR QUINTA NORMAL

IDEAL CINEMA. Mapocho 4117. Tel. 713384. Desde las 14 hrs. Amo a mi mujer pero.. En Territorio Enemigo. Comandos contra Romel.

MAIPO. San Pablo 4251 Tel. 731982. Desde las 14 Hrs. Rosas blancas para mi hermana negra.- Bésame.- El día que me quieras.

SECTOR SAN PABLO— ALAMEDA— ESTACION— BRASIL

O'HIGGINS.- Desde las 13 Hrs. Pinocho y la ballena del espacio.- La patrulla fantasma.- Busco mi destino.-

ALAMEDA.- Alameda 2987 Tel. 91254. Desde las 12.30 Hrs. Simplemente María.- Caballo Bayo.- Pancho Taquila.-

ALCAZAR.- Avda. Brasil 373. Tel. 80122. Desde las 14 Hrs. El secreto de las abejas asesinas.- La sombra del gato.- Rifles hostiles.

BLANCO ENCALADA.- Blanco Encalada 2820. Tel. 91787. Desde las 14 Hrs. El Gran Escape.- La Batalla de Inglaterra.- Los Perversos Sueños de una Rubia.

ALESSANDRI. Alameda 2987. Tel. 86848. Desde las 11 Hrs. La Estatua.

CARRERA.- Desde las 13 Hrs. El Oro de Sta. Cruz.- El Tigre de Malasia.- Coroliano.

COLON. San Pablo-Maipú. Tel 733146.- Desde las 14 Hrs. Las Infieles.- Sueños Dorados.- Héroes Sin Lecho.

MINERVA.- San Pablo 3230 Tel 733342. Desde las 13 Hrs. La Diosa Impura.- Amor en el Aire.- La Venganza de Huracán Ramírez.

MONUMENTAL.- Alameda 3943. Tel. 91555. Desde las 14 Hrs. Comandos contra Romel.- Amo a mi mujer Pero..- En Territorio Enemigo.-

SECTOR INDEPENDENCIA— VIVACETA— EL SALTO

VALENCIA.- Desde las 14 Hrs.- El día que me quieras.- Bésame.- Rosas blancas para mi hermana negra.-

LIBERTAD.- Desde las 14.00 Hrs.- Sombras en la oscuridad.- La sangre de Fu Man Chu.-

NACIONAL.- Independencia 801. Tel. 370594.- Desde las 13 Hrs.- Misión Increíble.- La Araucana.- La Ultima Aventura.-

CINES COMUNALES

MAIPU.- Desde las 15 Hrs. Cromwell.- El Hombre de Hierro.- Este es mi camino.-

PLAZA (Talagante).- Desde las 15 Hrs. El día de las madres.- La captura de Gabino Barrera.- Tápame contigo.

CENTRAL (Cartagena)— Desde las 15 Hrs.- El botín de los valientes.- Ha entrado una mujer.

DIANA (Cartagena)— Desde las 15 Hrs.- Descanso.

VICTORIA (San Antonio)— Desde las 15 Hrs.- Simplemente María.- Pistolero desconocido.

NUEVA COLECCION DE ANIMALES AMAESTRADOS Y FIERAS AFRICANAS

ASOMBRO!!

Bajo la Carpa Moderna en ALAMEDA 1461 y SAN MARTIN con el sorprendente espectáculo aéreo

DUELO-DESAFIO

ENFRENTAMIENTO DE NUEVE (9) TRAPECISTAS EN EL ESPACIO VOLANDO TODOS JUNTOS, SIMULTANEAMENTE

en formidable pugna de arrojo, precisión y superioridad, CUATRO trapecistas de México, en enfrentamiento con CINCO trapecistas de España HOY ELECTRIZANTES MOMENTOS ENTRE LOS ASISTENTES

HOY dos funciones diarias en VERMUT, 6.30 y NOCHE 9,40

ULTIMA TEMPORADA DE DESPEDIDA DE CHILE ¡¡LO MEJOR!! NUEVO CIRCO LAS AGUILAS HUMANAS 1972

ALAMEDA 1461 ENTRE SAN MARTIN Y AMUNATEGUI
TELEFONO 60-778

HOY: dos funciones vermut y noche, a las 6,30 y 9,40. TODOS LOS DIAS.

SABADO 25 y Dgo. 26.
TRES FUNCIONES
MATINEE INFANTIL 3-
VERMUT 6,30 y
NOCHE 9,40

Palcos con 4 sillones. E° 200 Preferencia adultos num. E°. 40
Preferencia niños num. E°. 20
Platea general adultos. E°. 30
Media Platea general niños. E°. 15
Tribunas adultos E°. 15, Tribunas niños E°. 7 (Siete).

A continuación de Santiago se presentará en
OVALLE
SERENA
COQUIMBO
VALLENAR
COPIAPO
CHAÑARAL
ANTOFAGASTA
CALAMA
PEDRO DE VALDIVIA
MARIA ELENA
IQUIQUE
ARICA.

HOY T.CAUPOLICAN

LUNES
UNICO ICE-SHOW
VERMUT FAMILIAR 7,15
AUSPICIADO POR LA EMBAJADA DE USA
EMPRESA CHILENA CONDOR PRESENTA
FIESTA EN EL HIELO
EUROPA 72
NUEVA SUPER PRODUCCION DE PARIS

Holiday on Ice'72

HOY LUNES VERMUT 7.15

MAÑANA MARTES, MIERCOLES, JUEVES Y VIERNES, UN ICE SHOW CADA DIA EN VERMUT FAMILIAR 7.15

PROXIMO SABADO y DGO., DOS ICE SHOW CADA DIA VERMUT 6.30 Y NOCHE 9.30

LOCALIDADES EN VENTA DESDE LAS 10 A. M.

ABIERTAS LAS INSCRIPCIONES DE "PROMOCIONES CULTURALES" A PRECIOS REBAJADOS.

TARIFA DE SUSCRIPCIONES

Anual.....	E° 690.-
Semestral.....	346.-
Trimestral.....	175.-

LA NACION

SANTIAGO, LUNES 20 DE MARZO DE 1972

Presidente del Consejo y Director: Oscar Waiss Band
Director reemplazante: Renán Andrade Martínez
Representante Legal: Jorge Arratia Urzúa.
Propietario: EMPRESA "LA NACION" S.A.
Todos domiciliados en Agustinas 1269, Santiago.

TRABAJADORES DEL CARBON HACEN APORTE A LA CULTURA

Intensa actividad artística se realiza en la zona carbonífera, gracias a la buena disposición y respaldo que da a estas manifestaciones la directiva de la Empresa Nacional del Carbón.

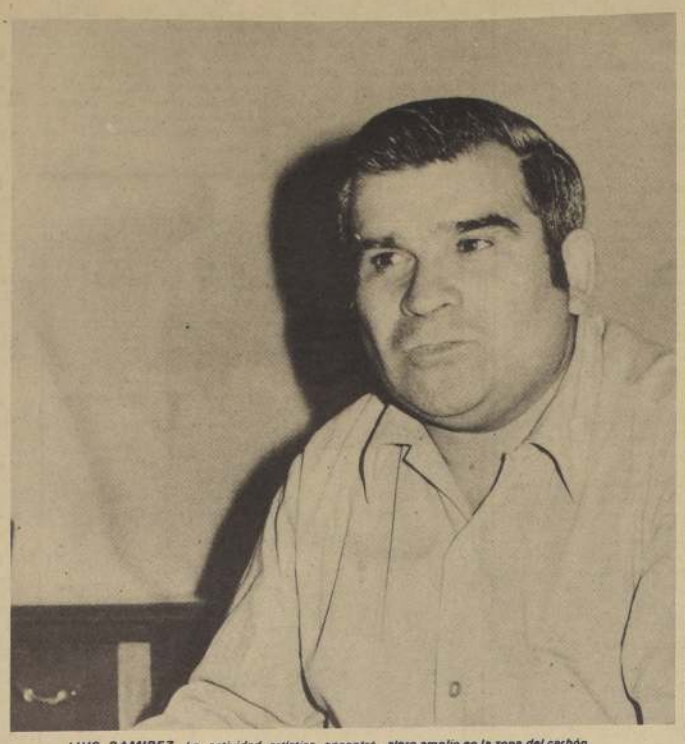

LUIS RAMIREZ. La actividad artística encontró ambiente amplio en la zona del carbón.

No todo habrá de ser trabajar, dijeron las autoridades de la estatizada Empresa Nacional de Carbón, y uniendo la acción a la palabra dieron luz verde al desarrollo en grande de las actividades artísticas en la zona, con resultados que, a un año plazo, se pueden calificar de excelentes, por la amplia labor que se ha desarrollado.

La estatización ha permitido un gran mejoramiento del aspecto cultural -señaló a LA NACION Luis Ramírez, el hombre que tiene a su cargo estas actividades en la zona del carbón- y es así como el Centro Minas del Carbón antes, durante quince años, debió realizar sus labores financiando sus integrantes cada gasto en que se incurría. Ahora, en cambio, hay financiamiento, y recibimos toda clase de colaboración.

Los mineros llegaron a Stgo. a fines de la semana pasada. Los integrantes de los diversos grupos artísticos que existen en esa zona vinieron acompañando a los boxeadores de Lota Schwager que debían competir en Los Guantes de Oro. La industria dio las facilidades necesarias para ello, y fue así como pudo viajar la embajada artística, que debido a algunos contratiempos debió modificar su plan de actividades, concretándose sólo apresentarse ante los trabajadores de la industria SINDELEN, que se encuentran afrontando un conflicto laboral.

Luis Ramírez nos informó al respecto que vinieron los grupos de teatro, folklore y variedades. Creo que nuestra actuación fue muy bien recibida. Los compañeros de SINDELEN nos pidieron que volviéramos en una fecha próxima. En total viajamos 55 personas, incluyendo el Orfeón. Al respecto cabe señalar que con los músicos sucedió algo pintoresco. Mucha gente que los vio actuar por televisión creyó que se trataba de una banda de marinos. Ello, dijo Ramírez, se debió al uniforme. Por eso ahora estamos pensando en cambiarlo.

AMPLIA LABOR

Ramírez nos habló enseguida sobre la labor que se ha desarrollado en el plano artístico: "Se ha hecho un festival de revelaciones artísticas, del carbón, el Orfeón Lota Schwager está compuesto solamente por mineros; el Grupo de Teatro se ha presentado por todo la zona, actuando gratuitamente. Los directores, a veces, son invitados de Santiago en y otras oportunidades nos colaboran las Universidades, también tienen intensa actividad el Conjunto Folklórico Javiera Carrera y el Coro Polifónico en Lota. En resumen, queremos reunir en el Centro Artístico El Carbón todas las actividades que se realicen en este plano. Hemos hecho festivales de Teatro Independiente encuentros folklóricos. Ahora estamos preparando un festival de coros para el mes de abril, a nivel provincial, con dos conjuntos de categoría como invitados especiales. Después realizaremos un concurso de revelaciones de la canción.

Ramírez nos agregó que estas actividades han encontrado la más amplia colaboración del público, sí como el respaldo total de la empresa, especialmente del Jefe del Departamento de Bienestar, Milton Rivero.

Dijo, finalmente, que su meta es llegar a un intercambio cultural con otros países. Por de pronto, ya tienen la invitación para el Grupo de Teatro para ir a Uruguay. Los invitantes son los directivos de la Central de Profesores del Uruguay. Además, están gestionando ir a Cuba, para presentarse allá a demostrar que los trabajadores chilenos también, además de producir al país, pueden entregar un importante aporte a la cultura.

MILO Y EDU, UN DUO DE FANTASIA Y GUITARRA

Vienen de Perú. Fueron por un mes, más bien a tentar terreno, pero la suerte y su calidad artística los hizo permanecer en el país hermano por espacio de seis meses.

Allá tuvieron la oportunidad de grabar un disco 45, "Historia de Amor" y "La Cabrita". Los personeros del sello FTA de ese país quedaron tan conformes con el single que los contrataron por espacio de 2 años. Y, es así como en poco tiempo más vuelven a Lima donde deberán grabar un LP clásico y varios singles populares.

A todo esto nos hemos guardado su trayectoria artística. MILO y EDU, padre e hijo, excelentes fantasistas en guitarra, tiene dos años y medio de formación.

Ambos tienen estudios en el Conservatorio Nacional de Música. Edú, el hijo, cursó 7 años de guitarra clásica, mientras su padre, MILO, hizo los mismos años en violín, conocimientos que le sirvieron para el pleno dominio de la guitarra.

De ahí que sus comienzos fueron como intérpretes de guitarra clásica solamente. Los grandes maestros eran interpretados por ellos con gran fidelidad, pero las necesidades artísticas los hicieron girar un poco hacia lo popular, no abandonando totalmente lo clásico.

LIMA LOS RECLAMA

Aunque el éxito, a veces esquivo, no les llegó del todo en Chile, tuvieron la gran satisfacción de comprobar que en Perú gustaban y eran aclamados entusiastamente por el público.

Cumplieron contratos en varios locales nocturnos, además de los canales 7, 4 y 2 de Lima. Ahora los esperan para realizar presentaciones en Teatros, que es lo que ellos desean realmente, ya que su calidad está por sobre las boites o similares.

Su amplio repertorio incluye fantasías tanto en el género clásico, como folklóre latinoamericano y músical popular. Es así como el single grabado en Lima, lleva una cumbia, "La Cabrita" tema de Milo; y al reverso la conocida pieza popular "Historia de Amor".

El Dúo de fantasistas en guitarra piensan quedarse por un período en el país que les brindó tan buena oportunidad, pero su pensamiento sigue siendo el de triunfar en su propia tierra.

AQUI TAMBIEN TRIUNFAN

Hace pocas semanas se presentaron en Canal 9 de televisión, mostrando la gran calidad que los hizo ser los favoritos en Lima. Su actuación fue largamente aplaudida y la invitación a participar en un nuevo programa ampliamente reiterada.

Luego de su corta, pero efectiva presentación en televisión, varios empresarios se interesaron por incluirlos en sus shows. Aún se están estudiando los contratos.

COMPOSITORES

Tanto Milo como Edú son compositores. Milo tiene más de 100 composiciones. Algunas de ellas han sido incluidas en su repertorio, otras tantas se las han entregado a otros intérpretes, ya que Edú le pone la música, y un buen montón permanecen aún inéditas.

MILO Y EDU, un dúo de fantasistas en guitarra que se las trae.

EL INTI ILLIMANI Y LA NUEVA CANCION CHILENA A LATINOAMERICA

El conjunto Inti Illimani partió en gira por ocho países de Latinoamérica. En su despedida de Chile manifestaron a sus seguidores, y en particular a la juventud, que tienen una clara conciencia de la responsabilidad que significa su presentación en los países que visitarán.

"Hacemos una gira artística, dice Max Berrú, promotor del conjunto, pero también aprovecharemos la oportunidad para difundir el proceso chileno, sobre el cual se entregan tantas y tan tergiversadas informaciones en el extranjero".

La gira durará dos meses y medio y recorrerán Cuba, donde permanecerán 25 días haciendo presentaciones en toda la isla invitados por el Gobierno, y participarán en el 2° Congreso de la U.J.C. (Unión de Juventudes Cubanas). Los otros países son Costa Rica, Venezuela, Colombia, Ecuador, Perú, Argentina y Uruguay.

Para el Inti Illimani la gira cumplirá con tres objetivos, el primero de los cuales será el estudio y conocimiento que puedan adquirir, a pesar del limitado tiempo de que dispondrán, de las formas de expresión musical de los países visitados. Luego estará la difusión del proceso revolucionario chileno y en tercer lugar la posibilidad de ampliar los horizontes de los artistas chilenos en el extranjero que abre el sello DICAP, que es el que programa la gira.

El Inti Illimani parte dejando un disco grabado con temas de autores chilenos. Max Berrú, señala que en él han querido entregar algunos temas conocidos aportando una nueva forma de expresión. Uno de los temas es "Lo que más quiero", de Isabel Parra, que tiene un ritmo venezolano. Con las voces el conjunto simula el elemento polirrítmico que caracteriza la música latinoamericana. Incluye además un tema de Horacio Salinas, director músical del conjunto, "Tatati", que ya ha sido editado en un single. Los arreglos y dirección de este disco pertenecen a Luis Advis que como manifiesta Berrú, "sin lugar a dudas está aportando mucho a la nueva canción chilena".

El grupo Inti Illimani se despide para cumplir, como ya lo ha hecho otras veces, con su compromiso artístico y político en los países que le corresponda visitar.

El conjunto Inti-Illimani recorrerá varios países de América Latina y mostrará a sus pueblos la nueva canción chilena junto con difundir la verdad del proceso revolucionario chileno.

NUESTROS ARTISTAS VAN Y VIENEN

Eduardo Solo ya partió a Argentina a grabar el tema que defenderá en el Primer Festival de la Canción de Córdoba, que comenzará el próximo 25.

Este evento agrupa a artistas de Chile, Argentina y Uruguay. Entre nuestros artistas participarán representantes de casi todas las provincias del país. Eduardo Solo representará a Puerto Montt.

El tema de Solo pertenece a Franklin Saavedra y se titula ¿Qué es mi hogar? Se trata de una canción sentimental con un ritmo casi clásico.

Durante este tiempo que ha permanecido allende los Andes ha estado cumpliendo compromisos en televisión, en estas actuaciones ha estado acompañado musicalmente por el Grupo Extasis.

Por otro lado, Anita Flores, la juvenil cantante volvió hace unas semanas de Bolivia, luego de actuar en La Paz. Sus intenciones eran cumplir contratos en Santa Cruz y Cochamba, pero por razones de altura la artista tuvo que regresar ya que enfermó.

Lo más positivo de este viaje fueron los contactos que ella logró tomar allá y que le prometen en un futuro próximo excelente perspectivas, ya que una vez que el clima esté más frío volverá para actuar en los sitios que dejó sin visitar.

Sus temas fueron muy bien recibidos, al mismo tiempo incluyó en su repertorio varias canciones bolivianas.

Anita Flores anuncia también para esta semana un nuevo 45, el que llevará por un lado "Nido de Amor", bolero. También ha realizado numerosas presentaciones en televisión y en la Feria de Talca.

"NO ES HORA DE LLORAR", EN INSTITUTO CUBANO

Mañana a las 19 horas en el Instituto Chileno-Cubano de Cultura, se exhibirá el film "NO ES HORA DE LLORAR", de los realizadores Pedro Chaskel y Luis Alberto Sanz.

Vale hacer notar que esta película obtuvo el Premio Paloma de Oro en el Festival de Leipzig el año pasado.

Al término de la proyección habrá un foro a cargo de los realizadores. La entrada es totalmente liberada.

COMENZO FESTIVAL DE CALAMA

EN CALAMA se dio comienzo al Festival Nor Andino de la Canción, en el que participan 12 temas compitiendo. Este certamen, que en años anteriores se nominaba Festival de la Canción Criolla se abrió permitiendo así la participación de otros países.

En su sexta emisión, este certamen presenta variaciones de importancia, una de las cuales reside en su carácter internacional, ya que sus bases permiten la participación de conjuntos y solistas de Argentina, Perú, Bolivia y Chile, constituyéndose en un festival del cono sur.

Otra de las modificaciones de importancia es la que se refiere a la colaboración, ya que es la primera vez que el Departamento de Cultura de la Presidencia de la República y del programa "Chile ríe y canta", participan en él.

Entre la gran cantidad de artistas participantes, en la fiesta del Loa, se cuentan Rolando Alarcón, Conjunto Quilmay, el Trío Amerindios, Tito Fernández, Charo Jofré y muchos otros.

El Jurado designó, entre todos los temas enviados, 12 canciones de las cuales algunos títulos son: "Pampa y Hombre", "Invitación Simple", "Lunita del Toco", "Mi niño moreno", "Molinero" y otras.

RODEO EN CANAL SIETE

Para los aficionados al deporte chileno por excelencia, Televisión Nacional de Chile presentará hoy, a las 22,30 horas, "El Rodeo", trasmitido directamente desde la medialuna de Rancagua el Champión Chileno, mostrando también fondas y corridas.

TURNO DE FARMACIAS

PRIMER SECTOR.— Mapocho, Avda. Bdo. O'Higgins, Teatinos, Cerro Santa Lucía, Ahumada, Ahumada 301; Puente, Puente 818; Carrera, Agustinas 1225; Petrizzio, Estado 93; San Antonio, San Antonio 501.

SEGUNDO SECTOR.— Teatinos, Catedral, Balmaceda Ovo., Quinta Normal, Carrascal, Blanqueado, Roosevelt, Estados Unidos 1201; Diagonal, Gonzalo Bulnes 2491; La Estrella, San Pablo 8700, Yungay, Matucana 769; Las Agustinas, Riquelme 373; Simón Bolívar, San Pablo 4745; Cruz Blanca, San Pablo 2699.

TERCER SECTOR.— Avda. Bdo. O'Higgins, Franklin, San Diego, Avda. Bustamante, Eno, Alameda 2802; Otero, Brasil 97; Ximena, Bascuñan 1971; Carrera, Los Pingüinos 4294; Modena, Ramón Freire 1924 comuna de Maipú; Lemus, Alameda 3471; Chacabuco, Chacabuco 64; Rosal, Ejército 303; Caupolicán, Bascuñán 1002.

CUARTO SECTOR.— Avda. Bdo. O'Higgins, Franklin, San Diego, Avda. Bustamante. Barrios, Avda. Matta 503; Esmeralda, San Diego 967; 10 de Julio, San Francisco 694; Ruble, San Diego 1781; Bogotá, Sierra Bella 1699; Jofré, 10 de Julio 199; Bruselas, San Diego 551; Díaz Franklin 1386-A; Arriarán, San Francisco 1204.

QUINTO SECTOR.— Providencia, Vitacura, Apoquindo, Las Condes, Bilbao, Manuel Montt, Manuel Montt 30; Iris, Apoquindo 5224; La Cordillera, Los Militares 6900; Tomás Moro, Alonso de Córdova 1030 altura Colón 8000 lado Almac; Holandesa, Los Leones 16; Lo Castillo, Francisco de Aguirre 4735; El Golf, Renato Sánchez 3725.

SEXTO SECTOR.— Irarrázaval, Bilbao, Bustamante, Macul, La Reina, Larraín, Larraín 6877; Villa La Reina, Nueva Larraín 9000; Centro Ñuñoa, Irarrázaval 2521; Babel, Simón Bolívar 3751; Villa Santa Carolina, Castillo Urizar 2259; San Carlos, Fco. Bilbao 3888 esq. Tobalaba; Mundial, Irarrázaval 710; Zúñiga, Fco. Bilbao 5815; Los Olmos, J.P. Alessandri 2576; Rex, Príncipe de Gales 7351; Santa Marta, P.V. García Huidobro 4065.

SEPTIMO SECTOR.— V. Mackenna, Zanjón de La Aguada, Camino Melipilla, San Miguel, La Cisterna, La Granja, La Linea, Fernández Albano 02880; José María Caro, Avda. Central 7597-A; Villalobos, Castelar 191; Raiyel, Avda. La Feria 5410; Departamental 3.a Transversal 5410; Mónaco, Gran Avenida 7470; Carmen Mena, Carmen Mena 684; Digu, Santa Rosa 4207; Subercaseaux, Gran Avenida 3804; Martínez Acuña, Gran Avenida 9303; Pizarro, Santa Rosa 2510-C; Kenia, Avda. Central 6553.

OCTAVO SECTOR.— Avda. Sta. María, Renca, Avda. P. Vivaceta, Avda. Independencia, El Salto, Recoleta, Simón, Independencia 895; Palmilla, Pedro Fontova 5102; Ibacete, A.M. Balmaceda 334; Recoleta, Recoleta 351; Valdivieso, Avda. Valdivieso 0123; Centenario, Recoleta 2298; González, Pinto 1700; Imperial, Vivaceta 2892.

TURNO PERMANENTE:
Farmacia de Urgencia Avda. Portugal 155.

NOTA: Los turnos son solo para la atencion del despacho de recetas, medicamentos de urgencia y útiles de curación y podrán ser atendidos por la ventanilla correspondiente después de las 20 horas en invierno y 20.30 horas en verano.

GUIA PROFESIONAL

MEDICOS

Dr. NORBERTO SAINZ RECIO
Medicina Interna Corazón, Hígado, Riñón
Estómago, Obesidad
San Antonio 427 Of. 715
Horas de atención de 5 - 7
Teléfono N° 35361

Dr. JOSE FROIMOVICH
Especialista en vejez
Avenida Bulnes 377, Departamento 605
Teléfono N° 67176

Dr. SERGIO PUENTE GARCIA
Cirugía General. Vías Biliares, Páncreas
Martes y Viernes de 5 a 7 P. M.
Mac Iver 142, 2° piso, Oficina 204
Teléfono N° 716973

Dr. HERNAN DEL PINO
Enfermedades de niños. Rayos X
Consultas de 14 a 16 horas
Mac Iver 142, 2° piso, Oficina 204
Teléfono N° 393601
Pedir hora Lunes, Miércoles, y Viernes
Domicilio Fono N° 496745

OCULISTAS

DOCTORA TOBAR
Moneda 1040, Oficina 1204 Teléfono N 64837
Consulta de 18 a 19.30 horas
Sábado de 12 a 13 horas

PRACTICANTES

LUIS ALDUNATE
Edificio Waldorf, Ahumada 131 Depto 916
Teléfono N° 60828
Atiende prescripciones médicas en vías urinarias
Atención Domiciliaria

ABOGADOS

DIVORCIOS MATRIMONIOS
Abogados corresponsales en el extranjero
Nulidad Matrimonios terminadas 30 días atención por poder
Abogados especializados asuntos familias
Plaza Justicia 45, Departamento 706
Solicitar hora, fono 3927, Valparaíso.

SERVICIOS DE EMERGENCIA

ASISTENCIA PUBLICA
382244
RADIOPATRULLAS CENTRAL
62261
BOMBEROS
61171-60141