Pereció Bill Odom en espectacular accidente aéreo

Su avion lanzado a gran velocidad atravesó una casa de parte a parte

CLEVELAND, 5 (U. P.)— Bill Odom, quien estableció unas marcas mundiales de vuelo a distancia, se mató hoy, cuando un avión de caza modificado de gran potencia se estrelló e incendió durante el torneo por el trofeo Thompson, de 40.000 dólares, que ganó Cook Cleland.

El avión de Odom, que volaba a escasa altura y gran velocidad alrededor de las torres, perdió dominio y atravesó casi por completo, como si fuera un proyectil, la casa de propiedad de los esposos Bradley C. Laird.

Se cree que Odom y la señora Laird murieron instantáneamente cuando el aparato embistió con la proa la parte de atrás de la casa, y no se detuvo hasta que salió por el frente. El aeroplano estalló un segundo después de haber hecho el impacto y la casa se incendió. Dos paredes volaron.

Los bomberos trabajaron más de una hora para encontrar el cuerpo de la señora Laird, y todavía no han recuperado el de Odom. Un hijo del matrimonio Craig, de 13 años de edad, sufrió graves quemaduras y fué hospitalizado. El abuelo del niño, B. J. Hoffman, sufrió quemaduras menos graves pero también fué recluido en un hospital.— (PASA A LA PAG. 8).

TIEMPO PARA SANTIAGO
HOY: Bueno. Probable helada.
EDICION DE 20 PAGINAS

LA NACION

MARTES 6 DE SEPTIEMBRE DE 1949
SANTIAGO DE CHILE
PRECIO $ 2.-

LOS REBELDES BOLIVIANOS HUYEN HACIA EL ORIENTE

La Paz envía grandes fuerzas a recobrar Santa Cruz

MONUMENTAL CORSO, CIRCO Y BAILES PRIMAVERALES

Preparan universitarios que concretarán mañana organización definitiva

Entusiasmo por las próximas fiestas

"Reina de Santiago elegirán los estudiantes", anunció anoche a LA NACION, Jorge Martínez, Presidente del Comité Ejecutivo de las Fiestas de la Primavera 1949, que se realizarán en octubre en la capital.

En la sesión preparatoria realizada ayer en la Federación, los estudiantes Eugenio Videla, Guillermo García y Jorge Martínez, miembros del Comité Ejecutivo sacaron las bases de las grandes fiestas con que el pueblo de Santiago recibirá este año la primavera.

"Haremos un circo universitario, y la Alameda Bernardo O'Higgins será el escenario del más grandioso corso que nunca se haya visto", declaró Martínez junto con anunciar que en Avenida Bulnes y en el Estadio Nacional se realizarán las dos grandes tardes de las fiestas.

MAÑANA SE INICIARAN LOS TRABAJOS

Mañana a las 18.30 horas en el local de la Federación de Estudiantes se realizará la sesión inaugural de los trabajos de las fiestas. Se nombrarán los inte-

(PASA A LA PAGINA DOS)

Sobre el servicio de la Cía. de Teléfonos

A los múltiples reclamos que a diario se nos formulan por el servicio que ofrece a sus suscriptores la Compañía de Teléfonos de Chile, se agrega el que personalmente nos hicieron anoche algunas personas que debieron recurrir a los teléfonos que dicha Compañía señala como de atención al público en sus llamadas de emergencia. Nuestros informantes nos manifestaron que "al público servicio de teléfonos de la capital, se suma la mala voluntad de las empleadas de la Compañía, las que lejos de atender con oportunidad las consultas o reclamos, hacen gala de pésima voluntad, cuando no de mala educación", como les ocurrió anoche a los suscriptores telefónicos que nos trajeron su protesta por este mal servicio.

"LA NACION" ABRE REGISTRO DE DADORES VOLUNTARIOS DE SANGRE

CANDIDATA A REINA DEL PEDAGOGICO

Silvia Vera, 19 años, morena y espigada es una de las candidatas a Reina del Instituto Pedagógico de la Universidad de Chile. Estudianta de Biología y Química, postula a ocupar el trono que los mil seiscientos alumnos del Instituto ofrecerán a la vencedora en las elecciones de esta semana. El sábado, la reina del Instituto, junto con ser coronada, en una gran kermesse, pasará a ser la candidata oficial del Pedagógico a las Fiestas de la Primavera que se realizarán en octubre.

Urgente llamado nos hace "El Salvador" para recuperar vidas

NOBLE GESTO DE DEPORTISTAS UNIVERSITARIOS

Mientras la falta de sangre en los hospitales adquiere día por día caracteres dramáticos, la campaña iniciada por LA NACION para formar nuevas reservas de sangre, que necesitan con urgencia centenares de enfermos, encontró ayer amplio eco en las esferas médicas y en los círculos de la juventud universitaria, traduciéndose nuestra iniciativa en el comienzo de un vigoroso movimiento de opinión.

"Apoyaré la creación de cuerpos activos de dadores de sangre entre los universitarios", dijo a LA NACION el señor Víctor Goldgveig, presidente de la rama del box y activo dirigente de la "U". Goldgveig, quien fuera un eficiente peso mosca, es ahora un talentoso médico veterinario, y recalcó que un equipo de púgiles de la Universidad está compitiendo en San Juan, Argentina, con el Deportivo "Domingo Faustino Sarmiento", entidad que se dedica al box, el atletismo y que dispone de un núcleo de "dadores de sangre". Hoy será planteada en el seno del directorio del Club Deportivo de la Universidad de Chile la necesidad de que esta organización respalde la campaña de la sangre en forma efectiva.

Un ex combatiente de la segunda guerra mundial, Jorge Gutiérrez Silva, el más joven de los chilenos que hizo la campaña en Africa, en los días álgidos de la lucha contra el totalitarismo, acogió con entusiasmo la idea de nuestro diario y manifestó categóricamente: "Es una noble empresa, que contará con el apoyo incondicional e inmediato de la juventud universitaria. Desde luego pueden ustedes anotar mi nombre en el registro de dadores de sangre que está formando el diario de los deportistas". Gutiérrez, tiene 28 años. Estuvo cinco en la guerra, se lanzó dos veces en paracaídas detrás de las líneas enemigas y tiene un verdadero record de peripecias en el frente de batalla. "En muchos oportunidades di mi sangre para compañeros heridos", agregó.

Rigoberto Silva, de 29 años de edad, fornido futbolista de la "U", ingeniero agrónomo, expresó a LA NACION que también se incorporaba al registro de dadores de sangre, y calificó la campaña del diario como de "profundamente humana".

ANGUSTIOSO LLAMADO

"Necesitamos con urgencia mayor cantidad de sangre", comunicó anoche en angustioso llamado la enfermera jefe de Servicios de Transfusiones del Hospital "El Salvador", señorita Benilde Ramírez Alvarez, al informarnos que se habían realizado 25 transfusiones en el día, con un promedio de 400 centímetros cúbicos por cada enfermo, faltando un mínimo de tres litros diarios para cubrir el déficit que amenaza con malograr el éxito de delicadas operaciones practicadas en la maternidad de ese establecimiento.

El doctor Francisco Landa, jefe del Departamento Central de Laboratorios de la Dirección General de Sanidad y el primer facultativo que se preocupó en Chile de este grave problema, tiene, desde hace años, un Banco de Sangre que ha formado con denodado esfuerzo y que funciona anexo a la Maternidad "Angel Custodio Sanhueza". Expresó su aplauso a la iniciativa de LA NACION "que contará con todo mi apoyo".

Irá hoy tras la consagración

Shirley May France, atractiva colegiala norteamericana de 17 años de edad, luego de varios meses de preparativos ha anunciado que hoy tratará de cruzar el Canal de la Mancha. En las numerosas tentativas que se han realizado en esta temporada es indudable que la de Shirley es la que más interés despierta en todo el mundo, por ser la más joven de todos los que han tratado de cruzar el Canal

INICIAN EL 16 CONSTRUCCION DEL OLEODUCTO

El 16 del mes en curso, se iniciará la construcción del oleoducto que conducirá el petróleo de Cerro Manantiales a Caleta Clarencia, con una extensión de 70 kilómetros. Así se nos informó ayer en la Corporación de Fomento de la Producción.

El oleoducto entrará en servicio en la primera quincena de diciembre próximo, procediéndose de inmediato al bombeamiento del petróleo a través de él, hasta Clarencia, en donde será almacenado en los dos estanques con capacidad de 80 mil barriles, cada uno.

Por otra parte, se nos informó que el primer embarque de petróleo crudo chileno al extranjero se llevará a cabo en febrero de 1950, ya que entonces podrá disponerse en Caleta Clarencia de unos 150 mil barriles de petróleo crudo en puerto.

La Corporación de Fomento de la Producción está considerando actualmente diversas proposiciones de Compañías petroleras de Chile y algunas del Uruguay ofreciendo comprar toda la producción petrolera de Cerro Manantiales.

SE PREDICE EL PRONTO FIN DE LA REVOLUCION

ARRESTO DE UN JEFE REBELDE

LA PAZ, 5. (U. P).— (Por Luis Zavala).— Poderosas fuerzas gobiernistas se preparaban para atacar las poblaciones de Santa Cruz, Villamontes, Camiri y Yacuiba, últimos baluartes de los revolucionarios, después de haber ocupado ayer Sucre y Potosí, y de apresar al ex Alcalde de esta última ciudad, Adrián Barrenechea, jefe de la revuelta en esa zona que pretendía huir hacia Argentina.

Sucre y Potosí, dos de las principales posiciones revolucionarias, fueron ocupadas ayer por las tropas del Gobierno. Barrenechea, que era uno de los principales dirigentes de los insurgentes, logró huir ayer, pero finalmente, según un anuncio oficial, fué apresado por soldados gobiernistas en Cotagaita. El anuncio agregaba que Barrenechea ha sido enviado a La Paz. Cotagaita se encuentra a 200 kilómetros de Potosí y a 300 kilómetros de la frontera argentina. Primeramente, Barrenechea fué enviado a Tupiza, de donde continuará a La Paz.

Se dijo que entre los apresados con Barrenechea, se encuentra un capitán de carabineros, de apellido Olmos.

Los observadores estiman que la ocupación de Potosí y Sucre puede presagiar el próximo fin de la revuelta del MNR., destinada a derrocar al Gobierno centrista del Presidente Mamerto Urriolagoitia.

MENSAJE DE URRIOLAGOITIA

En Potosí, en las últimas horas de la tarde de ayer, se celebró una gran manifestación de apoyo al Gobierno. En un mensaje por radio, el Presidente Urriolagoitia dijo: "Faltan pocos días para la derrota total de los enemigos de la democracia, a quienes espera el castigo que la ley impone a los traidores. El triunfo en Potosí ha apresurado la derrota de los adversarios de la libertad".

Según las informaciones difundidas por la Radio Frías, de Potosí, desde la revuelta del MNR la ciudad se vió privada de diarios. "Barrenechea, jefe de la rebelión, implantó una completa censura. Por la Radio de Potosí, amenazó a los ciudadanos que escucharan las transmisiones de La Paz y de otros centros gobiernistas. "El pueblo sólo debe escuchar las informaciones de la Radio Potosí y de la Radio Electra de Santa Cruz", dijo Barrenechea".

CAMPAÑA DE LA PRENSA

Se informó que hoy los diarios de Potosí y Sucre, se esforzaban por reunir a sus redactores y operarios para la reanudación de su publicación. En Sucre los diarios dejaron de publicarse cuando se negaron a aceptar la censura que impuso el líder del MNR, ex Alcalde Raúl Tovar. Se dijo que hoy por la mañana han volado sobre Sucre y Potosí, aviones gobiernistas que arrojaron diarios de La Paz.

Los diarios de esta capital, por su parte, exhortan a los insurgentes a que depongan las armas. "El Diario" dice a este respecto: "Frente a la enorme mayoría nacional que demuestra una firme unión moral y material, sería suicida (para los insurgentes) continuar la campaña".

"La Razón", por su parte, ridiculiza los propósitos de algunos ciudadanos de Oruro de mediar para pacificar el país, y di-

(PASA A LA PAGINA 8)

TECNICOS CHILENOS EN CENSOS FORMARA EXPERTO DE EE. UU.

"Un cuerpo de técnicos supervisores chilenos en censos industriales será formado por el experto norteamericano señor Newton B. Knox", así lo reveló ayer a LA NACION el señor Luis Cárcamo U., Director General de Estadística, agregando que los cursos se iniciarán a contar desde hoy hasta el 30 de octubre próximo.

El señor Knox es funcionario de la Oficina del Censo de Estados Unidos, y ha recorrido, en cumplimiento de su misión, Ecuador, Venezuela y Perú. Concurrió en julio del año en curso a la conferencia que patrocinó la Organización para la Agricultura y Alimentación (FAO) de las Naciones Unidas, que se realizó en Bogotá, y cuyas conclusiones permitieron coordinar la técnica que se empleará en cada país sudamericano para llevar a cabo el censo agropecuario de 1950.

Por otra parte, el señor Cárcamo Cantín anunció a LA NACION que una vez finalizados los cursos de técnicos chilenos, se verificará a través del país un censo de prueba en diversas industrias de Santiago y provincias.

El señor Knox concurrirá en noviembre próximo a la Segunda Conferencia del Censo de las Américas, que se celebrará en Bogotá. Este nuevo torneo permitirá adoptar acuerdos finales sobre censos de población y agricultura en 1950, y en los que todos los países americanos conocerán y estudiarán sus propios problemas, y los de las demás naciones, para asegurar la aplicación de métodos modernos y eficaces.

Desapareció uno de los miembros de la guarnición naval en la Antártida

MARTIR

Sargento primero, radiotelegrafista, señor Gustavo Rojas, el primer mártir de Chile en el Polo Sur. Cayó en el cumplimiento de sus deberes para con la Patria y para con la Marina de Guerra, a la cual pertenecía como miembro de la lejana y helada guarnición de la Base Naval de Soberanía. Su cuerpo no ha sido encontrado; un sudario de nieve, oriado por los huracanados vientos polares, esconde la estoica figura de este gran servidor nacional. Era el encargado oficialmente de transmitir las novedades de la Base. Ahora, él hizo grande y triste novedad con su trágico y doloroso desaparecimiento.

Después de cuatro días de búsqueda, se da por muerto al Sargento Gustavo Rojas

Desapareció mientras cumplía una misión

Las imprevistas y duras condiciones climatéricas que se observan constantemente en el Territorio Antártico Chileno, hicieron su primera víctima en la la persona del sargento 1.o radiotelegrafista, señor Gustavo Rojas, que pertenecía a la actual dotación de la Marina de Guerra, que cubre la guarnición de la Base de Soberanía.

Este doloroso hecho que cubre de luto a la Armada Nacional, ocurrió el jueves último, 1.o de septiembre, cuando el sargento Gustavo Rojas, acompañando al Jefe de la Base, capitán de corbeta, señor Augusto Varas, y con el practicante sargento Del Pozo realizaban una exploración a la Isla Roberts para completar el trazado del mapa de esta isla. Hecha esta tarea, los tres hombres emprendieron el viaje de regreso a la Base de Soberanía, pero, a poco andar se desencadenó un temporal cuyos vientos oscilaban con fuerza de 50 a 70 kilómetros por horas, y se dejaba caer sobre el territorio una espesa neblina, tan característica en esa zona. El regreso se hizo con dificultad ya que la visibilidad era trágicamente escasa: uno y otro explorador no se alcanzaban a divisar. Cuando faltaban 700 metros para llegar a la Base, el capitán señor Varas, se percató que el sargento Rojas, había desaparecido, sin que hasta ayer su cuerpo haya sido encontrado, dándose ya por definitivamente desaparecido. Es el primer mártir de Chile en el Polo Sur.

NARRACION DEL JEFE DE LA BASE

El capitán señor Varas infor-

(PASA A LA PAGINA DOS)

Obreros salitreros agradecieron ayer atenciones de S. E.

Los dirigentes obreros de los sindicatos salitreros de las oficinas María Elena, Pedro de Valdivia y Brach, que vinieron a Santiago, invitados por el Excmo. señor Gabriel González para discutir las modificaciones a la ley 4.054, pasaron ayer tarde a despedirse.

Todos agradecieron a S. E. su atención de llamarlos para conocer su opinión sobre las reformas que se proyecta introducir a la Ley de Seguro Obligatorio, y su reconocimiento por haber ordenado que las autoridades sanitarias investiguen el avance de la enfermedad llamada silicosis y propongan las medidas necesarias para combatirla.

A FINES DE SEMANA LLEGARA A CHILE GANADO ARGENTINO

A fines de la presente semana comenzarán a llegar a Chile las primeras 400 cabezas diarias de ganado argentino destinadas a cubrir los centros de consumos de Santiago, Viña del Mar y Valparaíso. Así se nos informó anoche en círculos allegados al Ministerio de Economía y Comercio.

Por otra parte, se nos dijo que en el curso de la semana próxima, el Gobierno dictaría algunas resoluciones, autorizando matanzas durante tres días a la semana, es decir los lunes, miércoles y viernes. Como hemos informado, Chile compró 7.400 cabezas de ganado vacuno argentino.

20 MILLONES PARA PLAN PESQUERO

Hoy será firmado por el Presidente de la República Excmo. señor González Videla y por el Ministro de Hacienda, señor Alessandri, el mensaje que se remitirá a la consideración del Congreso Nacional aprobando la inversión de 20 millones de pesos para llevar a cabo el plan pesquero, cuyos antecedentes técnicos han sido terminados por los organismos competentes de la Corporación de Fomento de la Producción.

Dos diplomáticos visitaron a S. E.

El Encargado de Negocios de Haití, señor Pierre Rigaud, fué recibido ayer tarde en audiencia especial por el Excmo. señor Gabriel González, a quien hizo entrega de sus cartas de retiro, pues regresa a su patria, después de haberla representado en Chile durante largo tiempo. Parte mañana o pasado.

También recibió ayer tarde Su Excelencia al Embajador de la República Dominicana, Excmo. señor Ricardo Pérez Alfonseca, quien era portador de una carta autógrafa del Presidente Dominicano, general Trujillo.

Porcentaje de retorno en divisas de $ 31.—

En el Ministerio de Hacienda se dió curso a un decreto que fija en un 30 por ciento el porcentaje de retorno en divisas a $ 31 en dólar de las exportaciones fabriles y químicas, con excepción de aquellas mercaderías de reexportación, previamente transformadas en el país.

CHAMPU
Sic.
Sin JABON Sin ALCALI

ROOF Garden
Comida desde las ocho y media.
Baile y atracciones hasta la madrugada.
MENU
$ 170.-
Incluído el cocktail
ADEMAS, SERVICIO A LA CARTA
HOTEL CARRERA

RESERVISTAS RINDEN HOMENAJE AL GRAL. O'HIGGINS

Los subtenientes de reserva de la Escuela de Telecomunicaciones, señores Daniel Gray y Renato Buchheister, depositan una hermosa ofrenda floral al pie del monumento a don Bernardo O'Higgins, con motivo de haberse celebrado ayer el "Día del Reservista". A este acto concurrieron numerosos jefes y oficiales, tanto en servicio activo como los que pertenecen a la reserva. Una sección de la Compañía de Guardia del Ministerio de Defensa rindió los honores correspondientes.

Disuelta Cooperativa de Transportes Colectivos

Fué cursado en el Ministerio de Economía y Comercio el decreto por el cual se declara disuelta la "Sociedad Cooperativa de Transportes Colectivos, Choferes y Cobradores", con domicilio legal en Santo Domingo 1081.

La Comisión Liquidadora estará integrada por las siguientes personas: señores, Carlos Burr, Alfredo Hann Campos y Luis Rojas. Tendrá un plazo de 10 meses para evacuar los informes respectivos.

Sindicato de Obreros de Caja de EE. PP. y PP. quedó constituido ayer

En presencia del Inspector del Trabajo, don Roberto Iturriaga y con asistencia de 36 delegados se constituyó ayer el directorio del Sindicato Profesional Obrero de la Caja de Empleados Públicos y Periodistas.

El directorio quedó constituído de la siguiente manera: Presidente, don Gervasio Carrasco; secretario, don Alfredo Castillo Santander; tesorero, don Félix Vargas Correa; directores, señores Lisandro Jara Jara y Carlos Montero Medina.

Reajuste de pensiones de jubilados de la prensa

Hoy a las 10.30 se reúne la Comisión de Trabajo de la Cámara de Diputados en sesión especial, para dar término al estudio del proyecto de financiamiento del Departamento de Periodistas y Fotograbadores, incluyéndose la ampliación hasta dos vitales dentro del mínimo de un vital, según el voto del diputado Ríos Valdivia, y considerar el reajuste de pensiones de montepío que no fueron tratadas por la Comisión.

Se abrirá debate para introducir las ampliaciones de acuerdo con las indicaciones y reformas hechas por el Jefe del Departamento de Periodistas, y el Ministro de Salubridad, al cuadro de reajustes elaborado por la Asociación de Jubilados de la Prensa, que obra en poder del presidente de la Comisión y del señor jefe del Departamento de Periodistas.

Los beneficios solicitados, conforme el cuadro de la Asociación son por una sola vez y abarcarán a cerca de 450 pensiones de jubilación y a más de 560 usufructuarios de montepíos no reajustados en agosto de 1944

Nuevo Director de Termas de Panimávida

La Junta General de Accionistas de Termas y Aguas de Panimávida eligió Director de esta institución a don Francisco Díaz Miranda.

Conferencias

PROFESORA SILVIA FERRADA.— Hoy, a las 15.30 horas en la Sala de Conferencia del Liceo N.o 5 de Niñas, Portugal 90, dictará una interesante charla sobre "Las teorías pedagógicas de Alain" para las alumnas del segundo ciclo de humanidades.

JUSTO PRIETO.— El jueves, a las 18.45 horas, en el Salón de Honor de la Universidad de Chile hablará sobre "El intelectualismo y la efectividad en la elaboración filosófica de Augusto Comte".

DEL ING. QUIMICO RENE BUCCHI.— Disertará a las 19 horas de hoy, en la Escuela de Química y Farmacia, Vicuña Mackenna 20, sobre "Procesos Modernos de destilación del petróleo".

NOTICIAS DIVERSAS

LA ASOCIACIÓN DE PROFESORES DE EDUCACION FISICA celebrará asamblea general el jueves a las 18.30 horas, en Morandé 750. El profesor Humberto Díaz Vera hará entrega del menaje de la Asociación de Profesores de Educación Física de Venezuela, durante el curso de la asamblea.

LA ASOCIACION DE EMPLEADOS DE LA UNIVERSIDAD DE CHILE celebrará hoy, a las 18.30 horas, asamblea general extraordinaria en la sala de conferencias de la Universidad, para elegir a la nueva directiva y oír la cuenta de la marcha de la Asociación.

EL SEÑOR JORGE CUELLAR, padre del cadete de la Escuela de Aviación, señor Guillermo Cuéllar, que falleció en los incidentes callejeros ocurridos recientemente, agradeció ayer a S. E. el Presidente de la República su condolencia y la del Gobierno, y las atenciones que se le dispensaron a raíz de la muerte de su hijo.

REGRESO DEL SUR EL INSPECTOR GENERAL del Departamento de Bosques del Ministerio de Tierras, don Víctor Bianchi, quien estudió la posibilidad de unir los parques nacionales Pérez Rosales y Puyehue, en la provincia de Osorno en el límite con Argentina.

LOS DIPUTADOS DEMOCRATICOS, señores Máximo Venegas y Pedro Cárdenas, se entrevistaron ayer con el Ministro de Tierras.

MIENTRAS DURA LA AUSENCIA DEL DIRECTOR DE AERONAUTICA, general señor Jorge Gana, que se dirigió a Londres, lo subrogará en sus funciones el comandante de escuadrilla, señor Mario Acosta Brieba.

EL CENTRO SOCIAL TALCA efectuará hoy una reunión de su directiva, conjuntamente con los presidentes de las comisiones de bienestar, deportes y propaganda, en Miraflores 175, para finiquitar los detalles de la inauguración del nuevo local del club.

De "Panamericanismo" habló Justo Prieto ayer

"Debemos ir a una asociación efectiva de pueblos y defender la libertad, no sólo de los territorios y bienes materiales, sino también de los hombres sojuzgados por las dictaduras", dijo ayer en su primera conferencia sobre "Panamericanismo" el catedrático y político uruguayo señor Justo Prieto, en el Salón de Honor de la Universidad de Chile.

Después de hacer una historia de la política americana desde Bolívar hasta nuestros días, y de formular la doctrina del gran libertador sobre una sociedad unida de naciones, una concepción geográfica internacional y un ideal panamericano, el conferenciante analizó los pactos celebrados en América, hasta llegar a la Organización de Estados Americanos de 1948, en Bogotá. "Lamento —dijo —que en esta Conferencia prevalecieran las aspiraciones económicas de los Estados y no los derechos de los pueblos a ser levantados a una forma de vida superior". Para terminar expresó: "Debemos salir de esta etapa de ideales muy bellos pero vagos, formulando el espíritu rector de América".

Obreros panificadores puntualizan posición frente al conflicto

La directiva de la Confederación de Trabajadores, frente a la actuación de la representación patronal en el conflicto colectivo que los obreros panificadores discuten en la Junta de Conciliación y Arbitraje, ha emitido una declaración, en la que establece "que, en conformidad con el número 2 de la parte resolutiva del informe expedido por la Junta de Conciliación, se dispone que el acta de avenimiento deberá ser sometida a la consideración de la autoridad competente para los efectos de la revisión que sea susceptible realizar en los costos; que el acta no ha sido suscrita por las partes en conflicto, a causa de que el organismo al cual se condiciona la solución del mismo se ha pronunciado en contra de la proposición formulada; que el presidente de la Junta expresó categóricamente que, no habiendo firmado las partes el acta de avenimiento, el conflicto no estaba solucionado y, por lo tanto, procedía otorgar el pase para la huelga; que reprueban la actitud patronal de negarse a otorgar el pase para la huelga, para que, por este motivo, se prive a los obreros de este derecho legal".

La declaración obrera denuncia este hecho como "un propósito de los patrones de impulsar a los obreros a hacer uso del derecho de huelga".

La denuncia la formalizaron ayer ante el presidente de la Junta de Conciliación y Arbitraje.

Ayer se clausuró el Congreso Estudiantil

Mario González, Pedro Daza, Manuel Chaparro, José Tohá y Fernando Ortiz de la Federación de Estudiantes de Santiago, Francisco Rivera de la PEMICH y Alberto Jerez de la FECH, de Valparaíso, fueron elegidos miembros del Comité Ejecutivo de la Confederación Nacional de Estudiantes Universitarios, cuyo congreso se realizó durante cuatro días en Santiago.

Este primer Comité Ejecutivo, integrado por tres socialcristianos: González, Chaparro y Jerez, un socialista, Tohá; un comunista, Ortiz, y un independiente, Rivera, deberá elegir su presidente, su vicepresidente y su secretario general.

El Congreso clausurado en la madrugada de ayer acordó, por invitación de la delegación de Concepción presidida por Salomón Corvalán, realizar un Congreso Nacional Extraordinario en Concepción en junio de 1950.

MARTILLERO DE SANTIAGO

Ha sido designado recientemente, Martillero Público y de Hacienda, de este Departamento, el señor Aquiles Mancilla Espinosa.

Su nombramiento ha producido elogiosos comentarios, en atención a las condiciones de su carácter y corrección de procedimientos.

En la Escuela Brasil y en la Universi[dad] se rinde hoy homenaje a ese país herm[ano]

Escuela de Artes hizo estatua de Balmaceda

4.25 metros de alto y 4 toneladas de peso posee la estatua del Presidente Balmaceda, ejecutada en el Taller de Fundición Artística de la Escuela de Artes y Oficios y que el domingo fué colocada en el Parque Gran Bretaña, frente a la Plaza Baquedano.— Obra original del escultor chileno Samuel Román Rojas, está hecha en 4 piezas de bronce de 950 kilos cada una. Ocho meses demoró su confección dirigida por el técnico metalurgista, Juan Fernández Avendaño, asesorado por Javier Cuevas Urbina, Consultor Técnico de este magno monumento hecho por primera vez en Chile, fué el señor Rómulo Tonti Petrocelli.

MAÑANA CELEBRA 127.o ANIVERSARIO de INDEPENDENCIA

La República hermana del Brasil celebra mañana 127 años de vida independiente, aniversario grato al sentimiento nacional por las muchas vinculaciones de todo orden que unen a ambos pueblos desde los albores de su vida libre y por el sincero afecto que en Chile se profesa a todo lo brasileño.

EN LA ESCUELA BRASIL

Hoy, a las 11 horas, en su local de Matías Cousiño 1980, la Escuela República del Brasil, guardadora del pabellón del país hermano, celebrará ésta efemérides con un acto literario-musical, en que los alumnos interpretarán diversos motivos brasileños. Al término de la fiesta se hará entrega a los alumnos premiados en el concurso "Copa Brasil", y se ofrecerá un cocktail a los miembros de la Embajada del Brasil y autoridades educacionales chilenas que asistirán al acto.

EN LA UNIVERSIDAD

En la tarde, a las 18.45 horas, tendrá lugar, en el Salón de Honor de la Universidad de Chile, el acto de homenaje al país amigo preparado por el Instituto Chileno-Brasileño de Cultura. El Conjunto Corol de la Escuela Militar, que por primera vez se presenta en público, interpretará los himnos patrios de Chile y Brasil; también actuarán los Coros de la Universidad de Chile; las conocidas artistas Sonia y Miriam, y Cora Santa Cruz, y la pianista Arabella Plaza; hablarán el presidente del Instituto, diputado don Enrique Cañas Flores y el Encargado de Negocios del Brasil, señor De Souza Leao Gracie. Durante la velada se hará entrega de un diploma al presidente honorario del Instituto, don Luis Ramírez Sanz.

MAÑANA

Mañana, día aniversario del Brasil, el Gobierno enviará los saludos protocolares al Gobierno amigo y presentará sus saludos al Ministro Encargado de Negocios. En la Embajada no habrá recepción en atención a que el Embajador, Excmo. señor Carlos Celso de Ouro Preto y familia se encuentran en Brasil.

5 años cumplió Escuela Educadoras de Párvulos

Con Coros de la Ciudad del Niño, trío de guitarras y tonadas, la Escuela de Educadoras de Párvulos inauguró ayer en el Patio de la Casa Central Universitaria, la gran exposición de trabajos realizados por las alumnas de la Escuela, como uno de los números integrantes de las festividades del quinto aniversario del establecimiento. En efecto, a las 11 de la mañana se dieron cita en la Universidad, las alumnas y profesoras dirigidas por la señora Matilde Huici, para asistir al acto de inauguración de la exposición organizada por las profesoras Hilda Kam-Ching, Marta Sharpe, Natividad Segovia, Australia Acuña y Linda Volosky. Las alumnas Sylvia Dutrey, Constanza Cuevas y Ester Precht animaron el acto. Hicieron uso de la palbra la directora señora Huici y la alumna Sylvia Dutrey.

Los actos continuarán el jueves con una lección ocasional con los niños del Jardín Infantil de la Unidad Sanitaria a cargo de las educadoras señoritas Eliana Ramírez y Elena Muñoz, y la presentación rítmica de un grupo de niños dirigidos por las alumnas señoritas Ana Melnick y Rebeca Soltanovich.

Reasumió su cargo [de] Director General de Tierras, Sr. Del Río

Ayer en la mañana [...] el Director General de [...] Colonización, don Carlos Kowoll, de regreso de [...] sur, donde realizó una [...] visita de inspección a [...] ticiones de su dependencia.

El señor Del Río, pre[sidió] reunión a que convocó [...] de las Oficinas de Tierras [y Co]lonización de la zona [...] rante la cual se abordaron [...] portantes materias re[lacionadas] con la aplicación de la [...] la Propiedad Austral, [...] las instrucciones para el [de]arrollo del programa de [...] correspondiente a la [...] temporada de verano.

El señor Del Río fué [...] do durante su ausencia [...] abogado de la Dirección [Ge]ral, don Renato Domínguez.

DESAPARECIO ...

(DE LA PRIMERA PA[GINA])

[...]mó por radio a las su[...] navajas, la siguiente re[...] los hechos que damos [...] el 1.o de septiembre [...] chando el buen tiempo [...] te, calma absoluta, sol [...] rómetro subiendo, llegan[do] ta la Isla Roberts [...] Varas, el sargento Ro[jas] practicante Del Pozo [...] de inmediato los tra[...] completar el plano de [...] que se realizó sin novedad [...] pués del mediodía, se [...] densa neblina y viento [...] del Este, rápidamente [...] el regreso a la Base, [...] sía se hizo en medio de [...] sa neblina y con los ve[...] mentando en violencia, [...] horas, se logró llegar [...] González Videla. Más [...] a 700 metros de la Base [...] pitán Varas perdió con[...] el sargento Rojas, mien[...] to el practicante Del Po[zo] bía adelantado a la Ba[se] pués de esperar un rat[o] gento Rojas, el capitán [...] avanzó hasta la guarni[ción] inmediato se despachó [...] grupos a buscar al m[...] traviado. Estos grupos [...] amarrados entre sí, por [...] viento había alcanza[do] fuerza de 100 kilómetros [...] ra y la visibilidad se h[a] ducido a cero, apenas [...] bían las manos.

El capitán Varas que [...] el sargento mecánico L[...] extraviaron y cayeron al [...] quero que rodea la B[...] "Comandante Rojas". [...] dificultosamente de es[...] ción, agravada por la [...] dad que ya comenzaba, [...] pués de buscar durante [...] ras la Base lograron lle[gar] por casualidad. El resto [...] patrullas había regresado [...] vedad a la Base, pero [...] contrar al sargento Ro[jas] vista de que el tiempo [...] amainaba, se ordenó re[...] la rebusca del sargento [...] Rojas, y el viernes 1 [...] que el tiempo se presen[taba] poco favorable se salió [...] mente a buscarlo.

Hasta ahora los esfuer[zos] sido infructuosos, h[emos] perdido toda esperanza [...] contrar vivo al sargento [...] pues, además del tiempo [...] ventisca, viento con nie[ve] bajar la temperatura a 2[...] dos bajo cero.

PESAME DE TORRES [...]

En conocimiento de es[...] gico suceso, el Comandante [...] Jefe de la Armada, vicea[...] te señor Carlos Tores Ri[...] vió el siguiente radio a [...] la Base Naval de Sobera[...] pitán señor Augusto Var[...]

"Considerando rebusca [...] to (Rt) Rojas ha sido [...] tuosa esta Comandancia [...] Armada y la institución [...] hacen llegar al comand[...] dotación esa Base los sen[...] tos de su mayor pesar p[...] aparecimiento del servi[...] cayera en cumplimiento [...] deber entregando su vi[...] aras de la institución y [...] patria. Estamos ciertos [...] personal de esa Base sa[...] breponerse virilmente [...] cruel desgracia y continú[...] patriótica labor con fe [...] gación".

BALTRA Y ALESSANDRI ESTUDIAN PRESUPUESTO DE DIVISAS PARA 1950

Los Ministros de Economía y Comercio, y de Hacienda, señores Baltra Cortés y Alessandri, sostuvieron ayer importantes conferencias para estudiar diversos asuntos relacionados con el régimen de cambios, y la política que deberá seguirse al respecto en el año 1950. Asimismo, asistió a estas reuniones, el Vicepresidente del Consejo Nacional de Comercio Exterior, señor Fernando Illanes.

En esta misma reunión se conversó detenidamente sobre la próxima confección del presupuesto de divisas, para lo cual se realizará previamente algunas encuestas entre el comercio en conformidad a un planteamiento hecho al Gobierno por la Cámara Central de Negocios. También se consideró la labor que en materia financiera y económica le corresponde realizar el Banco Central de Chile, sobre la materia.

Obreros de Valparaíso piden discusión de un nuevo proyecto social

La Confederación Nacional de dirigentes de Sindicatos Obreros, que se ha organizado en Valparaíso y que se encuentra en esta capital agitando la discusión del proyecto de reforma de las leyes sociales que les afecta, ha emitido una declaración en la que juzgan prudente discutir un nuevo proyecto con elementos obreros en un Congreso amplio de trabajadores que podría realizarse en Valparaíso, "para evitar así la intromisión de gente ajena a los trabajadores en discusiones de esta naturaleza".

MONUMENTAL ...

(DE LA PRIMERA PAGINA)

grantes de las diez comisiones que trabajarán en forma coordinada y racional y se distribuirán los cargos directivos. Jorge Ide, secretario de la Comisión Finanzas, al ser entrevistado por LA NACION, declaró: "Reina un gran entusiasmo en las escuelas universitarias por participar en las fiestas de 1949, que estarán destinadas al pueblo de Santiago para su diversión y esparcimiento".

MILLON Y MEDIO DE EXA[MENES DE SALUD HIZO] EL SEGURO OBRERO E[N LOS ULTIMOS 10 AÑ]

300 millones en subsidios pagó en el mismo período

LABOR SOCIAL DE LA INSTITUCION

Al cumplirse los primeros 25 años de vigencia de su Ley Orgánica, la Caja de Seguro Obligatorio se presenta ante el país con una red de servicios asistenciales que constituyen el organismo médico-social más importante de América Latina. En este aspecto, puede presentarse una vez más con orgullo a la consideración y a la crítica ilustrada de propios y extraños, después de haber servido de modelo a más de una de las naciones hermanas para el estudio y preparación de la estructura morfológica y funcional de sus servicios.

SALUD Y VIDA DEL PUEBLO

Una institución de auténtica previsión social, como lo es la Caja de Seguro, destinada a proteger la salud y la vida de la gran masa de asalariados del país, no podrá limitarse a ser un nuevo organismo asistencial pasivo que, como otros, permanecieran a la expectativa de los acontecimientos, al margen de la actividad y de los intereses fundamentales del pueblo.

Si una compañía de seguros comerciales puede descansar segura de sus negocios con la tranquilidad que le garantiza la selección de los riesgos de acuerdo con sus tablas actuariales, una institución de previsión biológica como la Caja de Seguro Obligatorio, está obligada a admitir entre sus afiliados toda clase de riesgos, necesitando en forma imperativa desarrollar una política amplia y previsora que logre influir favorablemente sobre los grandes riesgos de la masa de asegurados.

CONDICIONES BIOSOCIALES

Los elevados índices de morbilidad y de mortalidad y otros aspectos negativos de las condiciones biosociales del pueblo, son inseparables de las condiciones económico-sociales y culturales, que sirven de base común para su evolución más o menos alarmante o peligrosa. Actuando sobre esta base puede obtenerse ya una influencia considerable sobre los problemas de la patología social, en forma indirecta, y así ha quedado demostrado en algunos países como Dinamarca, Inglaterra y Estados Unidos, en relación con problemas tan graves como la tuberculosis y la sífilis, por ejemplo.

CONTRIBUCION DE LA CAJA DE SEGURO

Pero, desgraciadamente, en esta lucha indirecta, a la Caja de Seguro sólo le cabe una acción muy restringida, ya sea orientando la inversión de sus capitales de reserva hacia finalidades de beneficio social, o desarrollando una acción individual y colectiva de educación sanitaria. Sin embargo, a pesar de lo restringido de sus posibilidades, la Caja ha hecho esfuerzos importantes en este terreno. Mencionaremos de pasada, su contribución a la construcción de habitaciones obreras, a la higienización de la leche, a la fabricación de productos biológicos y farmacéuticos y sus iniciativas en favor del abaratamiento del vestuario y el aprovisionamiento de los obreros, así como de la alimentación infantil y el mejoramiento del campesino a través de sus inversiones agrícolas.

CONTROL DE LA SALUD

Desde hace más de diez años, la Caja efectúa el control periódico y sistemático de la salud de sus imponentes, lo cual le permite actuar oportunamente sobre enfermedades que habitualmente se inician en forma silenciosa e inaparente y le permite además tener una visión cada vez más clara y precisa de los riesgos biológicos que se ciernen sobre la masa de sus asegurados y ajustar de acuerdo con ellos el desarrollo de sus programas de acción.

RENDIMIENTO

En los últimos diez años, la Caja de Seguro ha efectuado 1.324.000 exámenes de salud, lo que le ha permitido pesquisar 67.424 casos de tuberculosis, 66.125 casos de sífilis y 52.101 casos de afecciones cardiovasculares.

Desde el año 1942, la proporción de casos de tuberculosis ha bajado desde 8,10 por ciento hasta 4,63 por ciento en el año pasado. En el mismo período, la proporción de casos de lúes ha bajado desde 7 por ciento a 2,86 por ciento, y los casos de afecciones cardiovasculares han bajado desde 5 por ciento a 3,94 por ciento.

En el año 1948, la Caja mantuvo en reposo preventivo a 10.462 tuberculosos, 1.33[...] mos cardiovasculares y [...] otras afecciones, lo que [...] total de 11.964 enfermos [...] poso preventivo con un gr[...] lamente en subsidios de [...] de $ 83.814.440.99.

En los últimos diez a[...] Caja ha pagado por conc[...] subsidios de reposo una [...] vecina a los 300 millones [...] sos.

INSTITUTO DE MEDIC[INA] DEL TRABAJO

Desde 1940 la Caja de [...] Obligatorio mantiene en [...] nes un Instituto de Medic[ina del] Trabajo, el único en su [...] que existe en el país, que [...] mitido un mejor conoc[imiento] de las enfermedades pro[fesio]nales del obrero, como la [...] y el manganismo, por [...] que han sido objeto de [...] muy completos y de gran [...] tancia científica y prác[tica] cilitando la acción pre[...] mediante una oportuna [...] ción de los afectados y [...] rando la debida aplica[ción de] la legislación del trabajo [...] nada a asegurar la indem[niza]ción de las víctimas de [...] tología social.

Los 25 años de vida de [...] ja de Seguro, la encuentra [...] plena acción y mejorando [...] sus servicios. Lo que se [...] puesto someramente en [...] pecto de la medicina pre[...] va, bastará para que [...] pueda apreciar la inmen[...] así como la magnitud y [...] dencia de la obra que es[...] arrollando su primer [...] de previsión social.

¡SITIO DE EXCEPCIONAL UBICACION!

En el más selecto barrio residencial de Santiago a pocos metros del CERRO STA. LUCIA y del PARQUE FORESTAL, cercano a toda clase de locomoción, terreno especialmente indicado para construir edificio de departamentos y Teatro de lujo.

EN AV. JOSE MIGUEL DE LA BARRA N.o 450

SE REMATARA

MAÑANA

MIERCOLES 7 DE SEPTIEMBRE, A LAS 16 HORAS

Ante el Notario don CARLOS FIGUEROA UNZUETA y en su oficina de la calle HUERFANOS N.o 1227. Se exigirá Boleta de Garantía por el 10% del mínimum de $ 3.060.000.— (SU AVALUO FISCAL)

MINIMUM: $ 5.204.— EL METRO CUADRADO

DIMENSIONES: 15.60 metros de frente por 37.80 metros de fondo (superficie aproximada: 588 metros cuadrados).

CONDICIONES DE PAGO: $ 1.500.000.— AL CONTADO y el saldo a 6 y 12 meses, con el 8 por ciento de interés.

— TITULOS Y MAYORES ANTECEDENTES EN EL ESTUDIO DEL ABOGADO SEÑOR —

CARLOS BARAHONA R. -::- Calle Merced 293 -::- Casilla 2148 -::- Santiago

ngreso Sindical Interamericano inaugurará hoy en La Habana

cuenta de la labor zada, presidente de T, Bernardo Ibáñez

elegados de 26 países de concurren al Congreso l Interamericano, convo- r la Confederación In- icana del Trabajo, que sus reuniones hoy en el de los Trabajadores de bana.

Congreso se realiza a 20 de existencia de la Con- ión mencionada, que fué a en Lima, en enero de en propósitos "eminente- democráticos y de lucha emancipación económica érica Hispana, y por el miento de las condicio- trabajo y de vida de los adores".

as sesiones que se inician será una memoria el pre- de la Confederación, se- rnardo Ibáñez, quien ha- análisis de la labor des- a por el organismo durán- 20 meses de existencia. olverá también en estas nes la concurrencia de la ación al Congreso Mun- trero, que se verificará en nity Hall de Londres, en bre próximo.

CARLOS OSSANDON INAUGURO AYER

Ayer, a las 18 horas, fué inaugurada en la sala del Banco de Chile, la exposición de Carlos Ossandón Guzmán, ante un numeroso público. Ossandón presenta en esta oportunidad 49 óleos; entre los que se destacan retratos, escenas de hogar, naturalezas muertas y temas varios, en su nueva técnica impresionista. Permanecerá abierta hasta el próximo sábado. En el grabado, el público observa un autorretrato de este artista, original de propiedad del Museo de Arte Moderno de Nueva York.

fueron funerales on Darío Ovalle C.

16 horas de ayer fueron dos en el Cementerio Ca- los restos de don Darío Castillo, cuyo lamentado ecimiento se registró a medio- domingo en nuestra ca- La ceremonia fúnebre que r a una sentida manifes- de pesar comenzó con la del cortejo desde la Iglesia Lázaro hacia el campo- donde pronunciaron discur- Fernando Orrego Vicuña bre del Ministerio de Re- Exteriores; don Luis Ra- Baza, por el Instituto Chi- ballero de Cultura; el Al- don Juan Agustín Rodri- r el Instituto de Conme- ón Histórica; don Carlos J. de Castro, por la Acade- Chilena de la Historia, y

ersonal de "El Imparcial" ró íntegramente a los fu- del señor Ovalle Castillo, fué presidente del Conse- ministrativo de ese diario.

euniones científicas

CIEDAD CHILENA DE TETRICIA Y GENECO- IA.— Sesionará a las horas de hoy en Mer- 565, con la siguiente ta-

Juan Wood: Considera- s sobre apitelioma endo- al.

Héctor Cruz: Trata- to del epitelioma corpo-

Beneficios sociales para empleados de la ENT., se pidieron

La Asamblea Radical "Universidad" se ocupó en su última reunión del "Proyecto de Ley" de jubilación para empleados de empresas de utilidad pública (luz, teléfonos y gas) que pende de la consideración de la Comisión Trabajo y Previsión Social de la Cámara de Diputados.

Después de debatir ampliamente este proyecto se aprobó un voto presentado por el presidente y secretario de esta colectividad política, señores Luis Valdés Varas y Eduardo Marí, por el cual se pide la inclusión de los empleados de la E.N.T. en los beneficios de esta ley, en consideración que la mayoría de los funcionarios de este servicio formaron parte durante largos años en la Cía. Chilena de Electricidad Ltda., y transferidos a la Empresa Nacional de Transportes en virtud de la ley 8.132.

En el mismo voto se solicita al CEN se instruya a la representación parlamentaria radical y presente una moción en dicho sentido.

2 MILLONES DE PERDIDAS EN EL INCENDIO, AYER

Daños avaluados en dos millones de pesos, fueron el saldo del incendio que se declaró ayer a las 17.30 horas en la peluquería de don Alberto Rojas, Franklin 927, y que luego se propagó a diferentes establecimientos comerciales vecinos. La peluquería se quemó totalmente, y los daños se avaluaron en 60.000 pesos. No tenía seguros.

El fuego afectó al Club Social "Alejandro Serani", regentado por don Alfredo Contreras, causando daños por 600.000 pesos; al Club Social "Arturo Alessandri Palma", pérdidas por 400.000 pesos; al restaurante de doña Juana Aguayo Garrido, daños por 120.000 pesos; al local desocupado de don Felipe Paez, con pérdidas por 10.000 pesos, y al Club Social "Eduardo Cruz Coke", cuyos daños no han sido avaluados. No se registraron desgracias personales.

Las nuevas fronteras de la ciencia, en la B.B.C.

A partir de hoy día, de 21.30 a 21.45, la B. B. C. iniciará la transmisión de una serie de seis charlas, una cada martes, en las cuales se darán a conocer las investigaciones recientes en los diversos campos siempre crecientes de la ciencia.

Septiembre 6: Los electrones, por el profesor N. F. Mott, catedrático de Física de la Universidad de Bristol.

Septiembre 13: Los isótopos y el uso que se está haciendo de este subproducto de la energía nuclear, por el doctor Patrick Grove, director del Centro Radioquímico de Amersham.

Septiembre 20: Las moléculas, Quimoterapia, metalurgia, por el profesor A. R. Todd, catedrático de Química de la Universidad de Cambridge.

Septiembre 27: Las células vivas y el interesante grupo de substancias químicas (vitaminas, hormonas, enzimas) por el doctor Philip Eggleston, profesor de fisiología de la Universidad de Edimburgo.

Octubre 4: Relación entre los genes y la herencia, por el profesor C. H. Waddington, profesor de genética animal de la Universidad de Edimburgo.

Octubre 11: Resumen de los trabajos de exploración en los diferentes frentes científicos por el profesor Eric Ashby, profesor de botánica de la Universidad de Manchester.

Estos interesantes programas de difusión científica que propalará la B.B.C. pueden escucharse sintonizando la emisora de Londres en onda corta, en las bandas de 25.38 y 30.26 metros, 11.82 y 9.915 megaciclos, respectivamente.

FALSIFICACION DE BILLETES DE $ 500 FUE DESCUBIERTA

Una burda falsificación de billetes de quinientos pesos, del nuevo tipo, fué descubierta por la policía, en cuyo poder se encuentran cuatro de ellos. Hasta el momento no se ha determinado el volumen de la falsificación.

El Prefecto jefe de Investigaciones de Santiago informó ayer a la prensa que "la falsificación se hizo de una copia fotográfica de un billete auténtico pero que tiene diferencias que es posible apreciarlas en el examen de cada billete. Una de ellas es la de que el sello de agua no ha podido ser reproducido fielmente; el retrato de Pedro Montt está mal retocado y se observan imperfecciones en la numeración pues no están claramente foliados y son en su mayoría borrosos". El jefe policial estima no obstante, que se encuentras en presencia de una banda de falsificadores que ha debido utilizar algunos progresos técnicos de fotografía e impresión.

El examen del Laboratorio de Policía Técnica ha permitido establecer que al igual que los auténticos, los billetes falsos están hechos en dos impresiones diferentes. Hay asimismo una leve diferencia en le papel utilizado. El de los falsificadores es más delgado. Tres de los billetes falsificados están aún en poder de la policía y son de la serie C. El otro, serie E, está aún en el Banco Central y ha servido para comparar las deficiencias de la falsificación.

El primer billete falsificado fué descubierto la mañana del domingo al hacerse el recuento del dinero jugado en el Hipódromo Chile. Otros billetes fueron descubiertos en los Bancos Español y Edwards. Se mantienen en reserva los nombres de los empleados y funcionarios que han descubierto la falsificación.

DIA DE ESCUELA DE ENFERMERAS SE CELEBRO AYER

Vestidas con sus uniformes de trabajo y sus amplias capas grises, alumnas y profesoras de la Escuela de Enfermeras de la Beneficencia celebraron ayer los 30 años de vida del plantel. Las 72 estudiantes, dirigidas por la señorita Eugenia Gaete, participaron desde las primeras horas de la mañana en los actos programados, y a los cuales asistieron centenares de ex alumnas, que acudieron al llamado de la Escuela, ubicada en los apacibles jardines del Hospital de Niños "Arriarán", en la calle Santa Rosa.

Después de oficiarse una misa, a las 9 de la mañana, en la capilla del Hospital Arriarán, en memoria de las ex alumnas fallecidas, se realizó una visita a sus tumbas, a las 10. A las 12 horas, en el salón de actos del establecimiento, el Director General de la Beneficencia, doctor Otto Wildner, presidió un acto en que el doctor Arturo Baeza Goñi, el más antiguo profesor de la Escuela, hizo felices recuerdos de sus alumnas y compañeros. Marta Salinas, presidenta del Centro de Ex Alumnas, fundado en 1944, hizo entrega de un hermoso bouquet de flores a la primera alumna egresada en 1921, señora Sara López, quien, profundamente emocionada, agradeció el homenaje y la insignia de la Escuela colocada sobre su pecho.

A continuación, y después de las palabras de la directora, señorita Gaete, el centenar de invitados fué agasajado con un cóctel, servido en los jardines de la Escuela.

VISITA DE LOS LICEOS

Entre las 14.30 y las 19 horas, millares de alumnas de los liceos de la capital recorrieron las salas de la Escuela, dirigidas por las mismas alumnas. Entre las 15 y las 17 horas, en el auditorium del Hospital Arriarán, se pasaron películas sobre enfermería. A las 19 horas, y finalizando los actos del día de la Escuela, se realizó una asamblea general del Centro de Ex Alumnas.

Las alumnas del tercer año de la Escuela de Enfermeras de la Beneficencia, Ester López. Albertina López, María Luisa Morales, Sara Shields, Raquel Vera, María Pavisic, Marina Racabal y María Esther Morales, fueron captadas ayer por LA NACION, en el momento en que abandonando el Pabellón de Pediatría del Hospital Arriarán, se dirigían a los actos de celebración del 30.o aniversario de la Escuela.

Misteriosa muerte de un comerciante

Querella municipal contra la Vanguardia Obrera Conservadora

En la sesión ordinaria que celebrará esta tarde la Municipalidad de Santiago, la defensa jurídica dará a conocer la petición colectiva formulada por los directores de Departamentos en el sentido de deducir una querella criminal por injurias y calumnias contra los dirigentes de la Vanguardia Obrera Conservadora.

Sastre se disparó un tiro en la boca

Motivos sentimentales, promovieron el suicidio de Mario Cartagena Mena, 35 años, sastre, Juan Vicuña 1587, cuyo cadáver fué encontrado en la casa 5 de la calle Santa Rosa 1539 a las 15.30 horas de ayer. El personal técnico de Investigaciones estableció que presentaba una herida a bala en el paladar, encontrándose en el piso un revólver marca Colt del calibre 32. La herida, según el médico que examinó el cuerpo, es de tipo suicida.

Mujer detenida por delito de homicidio

Delfina Farías Castro fué detenida ayer por la Inspectoría de La Cisterna, y pasó a disposición del Juzgado de ésta por una orden de aprehensión pendiente por el delito de homicidio.

Cadáver de don Alfredo Carrasco fué encontrado ayer en la madrugada

La Brigada de Homicidios trabaja desde hace 24 horas en descifrar la muerte de Alfredo Carrasco Muñoz, de 47 años, cuyo cadáver fué hallado ayer en la madrugada en posición de semicostado, apoyado en el portón de la Barraca "La Nación" en Churruca esquina con Exposición. Un fajo de servilletas en un bolsillo y un papel de color café, ensangrentado que se halló al lado del cuerpo son los únicos indicios que tienen hasta ahora los detectives Barros y Melgarejos. Cuatro heridas con arma blanca en la región pectoral ocasionaron su muerte. El occiso llevaba un abrigo color plomo de apariencia raída, traje obscuro, bufanda de color, camisa listada, zapatos negros y calcetines azules. Varias monedas dispersas, que suman $ 3.60 estaban alrededor del cadáver, que tenía otra herida cortante de 5 centímetros en la palma de la mano derecha y una de un centímetro, entre el pulgar e índice de la mano izquierda.

La única pista efectiva hasta ahora la han dado las declaraciones de dos vecinos, que no se asomaron para ver qué ocurría por miedo a los disparos. "Oí tres tiros entre las 5.30 y 6 de la mañana, y en seguida el motor de un camión que se ponía en marcha", dijeron a la policía doña María Riveros Navarro y don Pablo Agurto Maldonado, domiciliados en los números 2 y 3 de la calle Churruca.

De "asalto y robo" ha calificado la policía este hecho, dejando constancia de que se trata de la primera impresión.

"LO VI EL VIERNES"

Doña Ana Carrasco, domiciliada en Puma 1326, declaró a LA NACION:

"La última vez que vi a mi hermano fué el viernes. Nunca nos dijo su domicilio exacto. Sólo afirmó que vivía en casa de una familia cerca de San Bernardo. Se dedicaba al comercio y tenía buena situación. Sólo le conocimos buenas relaciones". Agregó luego: "El abrigo gris nunca se lo he visto y encuentro muy extraño que él lleve un abrigo en tan mal estado. Era soltero y no conozco sus últimas amistades. Tampoco cargaba armas, pues era muy robusto".

SIGUE DETENIDO NATALIO TURSI

Aún se encuentra en el Departamento de Extranjería, en calidad de detenido, el ciudadano argentino Natalio Tursi, esperando se finalicen los trámites para su expulsión del país. Su partida que estaba fijada para ayer, no se realizó, pues el avión no pudo cruzar la cordillera. En los círculos policiales se informó que posiblemente lo haga hoy.

Con un formón mató al asaltante de su hijo

Eliseo Silva Latorre, que fué detenido, agredió ayer, a las 16 horas, en Einstein esquina con Díaz Meza, con un formón, a Vicente Hernández Ortiz, quien falleció poco después en el San Vicente.

"Defendí a mi hijo, Luis Silva Fuentes, que era asaltado por Hernández y otros individuos que huyeron", declaró el homicida, al ser detenido por carabineros de la Quinta Comisaría.

FARMACIA HUERFANOS

(Marca Registrada)

LA MAS GRANDE - LA MAS SURTIDA - LA MEJOR ATENDIDA Y LA QUE VENDE MAS BARATO EN CHILE

Al Cuerpo Médico

En existencia grandes cantidades de Penicilina.

PENICILINA LENTA AMERICANA BRISTOL PEN-AQUA

PENICILINA G PROCAINICA CRISTALINA con Penicilina G potásica cristalina, para inyección acuosa (Estabilizada), cada ampolleta contiene por centímetro cúbico 300.000 unidades de Penicilina G Procaínica y 100.000 unidades de Penicilina G Potásica, frasco de 1 cc.

PENICILINA BRISTOL, lenta americana, Laboratorio Inc., frasco de 1 cc. de 300.000 unidades, Penicilina G Procaínica en Aceite.

PENICILINA G SODICA Squibb (Cristalina), con citrato sódico como amortiguador, frasco de 100.000 unidades.

PENICILINA G SODICA Squibb (Cristalina), con citrato sódico como amortiguador, frasco de 200.000 unidades.

PENICILINA G SODICA Squibb (Cristalina), con citrato sódico como amortiguador, frasco de 500 000 unidades.

PENICILINA BRISLAB, Penicilina G sódica cristalina (Parenteral), frasco de 100.000 unidades.

PENICILINA BRISLAB, Penicilina G sódica cristalina (Parenteral), frasco de 500.000 unidades.

PENICILINA BRISLAB, Penicilina G sódica cristalina (Parenteral), frasco de 1.000.000 unidades.

PENICILINA CRISTALINA G (Potásica), Laboratorio Cutter, frasco de 100.000 unidades.

PENICILINA CRISTALINA G (Potásica), Laboratorio Cutter, frasco de 200.000 unidades.

PENICILINA G SODICA cristalina amortiguadas. Laboratorios Lederle, frasco de 100.000 unidades.

PENICILINA G POTASICA cristalina, Laboratorios Lilly, frasco de 100 000 unidades.

PENICILINA LENTA SAVAL, caja de 2 ampolletas de 300.000 unidades cada una.

JERINGAS AMERICANAS "Record", de 2 cc.
JERINGAS AMERICANAS "Record", de 5 cc.
JERINGAS AMERICANAS "Record", de 10 cc
JERINGAS AMERICANAS "Record", de 20 cc.
JERINGAS AMERICANAS "Record", de 50 cc.
JERINGAS AMERICANAS "Record", de 100 cc.
JERINGAS AMERICANAS "Record", de 150 cc.

JERINGAS AMERICANAS "Record", excéntricas especiales para endovenosas, de 5 cc.
JERINGAS AMERICANAS "Record", excéntricas especiales para endovenosas, de 10 cc.
JERINGAS AMERICANAS "Record", excéntricas especiales para endovenosas, de 20 cc.
JERINGAS AMERICANAS "Record", excéntricas especiales para endovenosas, de 50 cc.
REPUESTOS PARA JERINGAS "Record", de 2 cc.
REPUESTOS PARA JERINGAS "Record", de 5 cc.
REPUESTOS PARA JERINGAS "Record", de 10 cc.
REPUESTOS PARA JERINGAS "Record", de 20 cc.
REPUESTOS PARA JERINGAS "Record", de 50 cc.

JERINGAS AMERICANAS "Frank", de 100 cc.
JERINGAS AMERICANAS "Frank", de 150 cc.
ENTERO-VIOFORMO.
CIBALGINA Ciba, en cajas de 6 tabletas.
CIBALGINA Ciba, en cajas de 20 tabletas.
PERANDREN, en ampolletas de 05 mgs.
PERANDREN, en ampolletas de 010 mgs.
PERANDREN, en ampolletas de 025 mgs.
GLOBINA-INSULINA, "Wellcome", frasco de 40 unidades.
GLOBINA-INSULINA, "Wellcome", frasco de 80 unidades.
PROTAMINE-ZINC INSULIN, Lilly, de 40 unidades por cm3.
PROTAMINE-ZINC INSULIN, Lilly, de 80 unidades por cm3.
UNGUENTO DE OVOCICLINA Ciba.
SULFATO DE BENZEDRINA.
CLOROFORMO PURIFICADO para anestesia, frasco de una onza, Laboratorios Mallinckrodt.
ETER SQUIBB para anestesia, protegido con cobre, frasco de 1|4 libra.
CORAMINA, en ampolletas de 1.7 cc.

Algunos precios:

TABLETAS DE CAFIASPIRINA "Bayer", tubo de 20 tabletas .. .. $ 7.40
TABLETAS DE INSTANTINAS "Bayer", tubo de 20 tabletas .. .. 10.—
TABLETAS DE FENASPIRINA "Bayer", tubo de 20 tabletas .. .. $ 10.80
SALOFENO "Bayer", tubo de 20 tabletas 24.40
TONOPRON, frasco de 40 tabletas .. .. 32.—
NEUROFOSFATO "ESKAY", frasco grande, precio $ 47, rebajado a .. .. 42.—
ESKAY B 1, frasco $ 54.—, rebajado a 48.60
RITARMON "Sanitas", precio 47, rebajado a 44.10
AFLOGOL "Sanitas", frasco de 100 comprimidos, precio $ 85, rebajado a 76.50
TRISALCAL "Sanitas", precio $ 25.70, rebajado a . .. 23.50
TRISALCAL "Sanitas", contiene Flour y vitaminas C y D, frasco de 60 tabletas, precio $ 36, debajado a . 32.40
CALOBROL granulado y puro, precio $ 50, rebajado a 48.60
CALOBROL vitaminado, precio $ 60, rebajado a .. .. 54.—
BIROBIN, Laboratorio "Columbia", reconstituyente orgánico, precio $ 30, rebajado a .. .. 27.—
NEUBROMAL Leroy, frasco $ 44, rebajado a .. .. 40.—
SINEVIT, vitaminas y minerales, Laboratorio "Columbia", caja de 45 grageas, $ 60, rebajado a .. .. .. 54.—
SINEVIT, vitaminas y minerales, Laboratorio "Columbia", caja de 150 grageas $ 150, rebajado a .. .. 135.—
SINEVIT, fuerte, vitaminas y minerales, Laboratorio "Columbia", frasco de 45 grageas $ 90, rebajado a 81.—
SINEVIT gotas, Laboratorio "Columbia", vitaminas Sifosolubles e Hidrosolubles, precio $ 64, rebajado a 57.60
GASTRO PANCREATINA, frasco $ 40, rebajado a .. .. 36.—
ASCORBIL-CALCIO, ampolletas de 5 cc., precio $ 40, rebajado a .. .. 36.—
BETAMIN "100", ampolletas de 2 cc., precio $ 48, rebajado a 43.20
TONOPRON jarabe, precio $ 42, rebajado a .. .. 38.—
TONOPRON FUERTE de 20 grageas, precio $ 50, rebajado a .. .. 45.—
TONOPRON ampolletas de 2 cc., precio $ 24.20, rebajado a 21.60
ALGODON DE PRIMERA, paquete de 1 kilo 61.80
ALGODON DE PRIMERA, paquete de 1|2 kilo 31.80
ALGODON DE PRIMERA, paquete de 1|4 kilo .. .. .. 17.—

Tráiganos la receta que le ha dado su médico, y con seguridad nuestros precios le ahorrarán gasto en exceso

840 --- HUERFANOS --- 840

LA NACION

AÑO XXXIII
N.o 11.598

Empresa Periodística "LA NACION", fundada el 14 de enero de 1917.— AGUSTINAS 1260.— TELEFONO 82222.— CASILLA 81-D
Presidente del Consejo y Director: RAMON CORTEZ PONCE; Gerente: ANTONIO FERREIRA MEDINA.— Consejeros: CARLOS VASSALLO ROJAS, BOLIVAR APARICIO T., ERLERT HERUD M. y JOSE RAMSAY.— Jefe de Redacción: DOMINGO ARTURO GARFIAS; Jefe de Informaciones: WARING ESPINOZA C.; Jefe de Propaganda: CARLOS ALZOLA G.
Representantes para EE. UU. y Canadá: THE N. DE FILIPPES Co. 551.— FIFTH AVENUE.— New York, 17 N. Y.
Servicio Noticioso Extranjero: UNITED PRESS ASSOCIATION.— Servicio Fotográfico Extranjero: ACME. — Agentes y corresponsales en todas las ciudades y pueblos de Chile.
SUSCRIPCIONES: Un año, $ 156; seis meses, $ 380; tres meses, $ 195.— Valor del ejemplar del día, $ 2.—; atrasado, $ 4.—. Valor del ejemplar días domingos, lunes y festivos, $ 2.—; atrasado los mismos días, $ 6.—

Santiago de Chile, martes 6 de septiembre de 1949

CONTROLAR MAS ARRIBA

El Comisariato General de Subsistencias está desarrollando una efectiva labor en defensa de los consumidores. Sus posibilidades de inspección han sido ampliadas con los funcionarios públicos que fueron puestos al servicio de dicho organismo. Con el personal propio, y con el nuevo que ha incrementado su cuerpo de inspectores, se está realizando un control riguroso, que a diario pone al descubierto los abusos y las arbitrariedades de que es responsable cierto comercio detallista. Las infracciones comprobadas afectan a toda la gama de los establecimientos que expenden los artículos de primera necesidad directamente al público. Las abultadas nóminas de panaderías, carnicerías, almacenes, tiendas, etc., que han caído dentro de las sanciones aplicadas por el Comisariato, constituyen una prueba irredargüible de la eficacia de la labor realizada.

Ha quedado así de manifiesto cuán generalizado está el mal de la especulación. Un determinado sector del comercio minorista entiende sus negocios según un criterio deshonesto, alejado de la seriedad y de la mesura y muy próximo a la comisión de hechos delictuosos. El control que el Comisariato General de Subsistencias y Precios efectúa, entre los detallistas, ha demostrado que el evitar los abusos en la esfera más cercana al consumidor importa proteger a éste de exacciones que son un factor importantísimo en el encarecimiento del costo de la vida. Al impedir el abuso se ha alzado así una barrera económicamente protectora.

Pero la obra tan efectiva y digna de encomio que se desarrolla en relación con el comercio detallista, contrasta con lo muy reducido que hasta el momento se ha hecho en lo concerniente al comercio mayorista. El Ministro de Economía y Comercio ha tenido ya, por lo menos, dos reuniones con los representantes de las firmas distribuidoras, principalmente con sus gerentes, sin que hasta este instante se observe alguna cooperación clara. Entre el productor y el consumidor existe una larga y excesiva cadena de procesos intermedios. El comerciante detallista constituye uno sólo de los eslabones, precisamente el último, antes de que la mercadería llegue a manos del consumidor. Si se quiere que el detallista venda a éste según los precios oficiales, es obvio que los artículos de primera necesidad les sean entregados también en condiciones normales. Para regularizar, por consiguiente, las compraventas de las subsistencias, es indispensable que no se actúe únicamente en una etapa, la última, del comercio, sino a lo largo de toda ella. En otras palabras, el control debe cubrir todo el prolongado proceso del comercio desde el instante en que la mercadería sale de la fábrica o del productor.

Hay que extender la labor inspectiva del Comisariato General de Subsistencias y Precios. El control debe hacerse más arriba, incluyendo a los distribuidores en gran escala. Cuando así se proceda, crecerá grandemente en importancia, al amparo económico que el Estado está otorgando a los consumidores. Es de esperar, pues, que las promesas de colaboración de los distribuidores se concreten en hechos bien precisos. Lo contrario involucraría un control precario y de desdibujadas consecuencias.

A cara descubierta

¿Qué sería de los discípulos, adoradores y propagandistas de Hitler y de Mussolini, si no existieran, tales como son, los regímenes democráticos? Desde luego, no tendrían cómoda y fácil tribuna para atacar a las democracias y exaltar el recuerdo de sus ídolos ni, mucho menos, facilidades para agitar esa borra negra del afán dictatorial que se esconde en el fondo de cada país libre.

Mientras en Bolivia han debido, pueblo y ejército, luchar con denuedo contra la sedición nazi, en Chile, país menos propenso a golpes como el del MNR, los secuaces del antiguo nazismo se atrincheran en los diarios y disparan. Disparan y recuerdan.

En sus enroscados panegíricos a los dioses caídos, va la gota de veneno contra las democracias, contra sus grandes líderes, contra este sistema de vida tan opaco y reglamentado que impide al primer aventurero con buena suerte apoderarse de los gobiernos y emprenderlas a palos y a tiros con lo que no les gusta: religiones, razas, prensa, cultura. O para apoderarse de todo lo que les gusta, desde tesoros en joyas, como es el caso del tesoro de los 10 millones de dólares que pertenecía a Benito Mussolini, o el muy modesto de los cuadros robados en todos los museos de Europa por Herr Goering, o las mujeres robadas de Polonia y Francia para los lupanares alemanes.

Lo interesante es que los panegiristas del fascismo pueden hablar, escribir y hasta complotar con absoluta impunidad. Su odio por las formas democráticas lo gritan en cada esquina, su amargura por el derrumbe de los "imperios" caídos, pueden destilarla a lo ancho de la página en los diarios que les permiten semejante lujo. Esta comodidad debe parecerles, también, uno de los grandes errores de la democracia. ¿Podría imaginarse un escrito de esta naturaleza en los diarios alemanes e italianos anteriores a 1945, o en los de cualquiera de los actuales países gobernados por operetescos mussolinos?

Seguir llorando a Hitler y a su gordifión compañero italiano es ya una moda que se estimula con vigor desde el exterior, y que aquí se hace patente cada día. Tras la incertidumbre y el pánico que se produjo en 1945 con la derrota de los dictadores europeos, ha sobrevenido la calma. Y sus secuaces discuten hasta su derecho a ser respetados y honrados. Lo peor de todo es que, en sus disquisiciones, están mezclando gente a la cual no debe hacerle ninguna gracia el parangón. Junto al recuerdo de Hitler, de Mussolini, o de los dictadores vivos, se coloca el nombre de alguna figura destacada de nuestras democracias, y se la ensalza en conjunto, o se les parangona con otros regímenes americanos que pugnan por presentarse como democracias.

En realidad a estos propagandistas supervivientes de la era heroica del hitlerismo se les está pasando la mano. Están salpicando, en su euforia, a quienes desean aparecer como cualquier cosa, menos como nazistas o fascistas.— D. D. T.

Embajador argentino visitó al Canciller

El Embajador de Argentina, Excmo. señor Julio A. López Mañiz, regresó ayer de Buenos Aires, y poco después visitó al Canciller, don Germán Riesco, con quien celebró una prolongada entrevista. No hubo información oficial sobre lo tratado.

Encargado de Negocios en Madrid llegó a Stgo.

El Encargado de Negocios de Chile en España, señor Jorge Barriga Errázuriz, se encuentra en Santiago, en uso de licencia. Hoy pasará a la Moneda a saludar al Canciller, don Germán Riesco, y a informarlo de su gestión ante el Gobierno español.

FUERZAS OSCURAS EN AMERICA

(La presencia de un peligro latente para las democracias americanas ha provocado en la prensa libre del Continente una justísima reacción de alerta. No ha sido ajeno a esta campaña el prestigioso diario católico de Valparaíso "La Unión", cuyo Director, don Alfredo Silva Carvallo, ha escrito el artículo que reproducimos con sumo placer).

Cuando estalló el movimiento revolucionario contra el Gobierno Constitucional de Bolivia, señalamos el grave peligro que este suceso entrañaba para la pacífica convivencia de las naciones americanas.

Este punto de vista ha sido confirmado por el análisis de los acontecimientos de su patria, hecho ayer por el Embajador de Bolivia en Chile, señor Alberto Ostria Gutiérrez. El diplomático boliviano, después de resumir los trastornos habidos en su país desde la Guerra del Chaco, denuncia la existencia de "corrientes subterráneas" en América, de sentido totalitario y de proyecciones continentales.

Esto es lo que en realidad está ocurriendo.

La caída de los gobiernos constitucionales en el Perú y Venezuela, los trastornos políticos del Paraguay, Ecuador y Bolivia, y la amenaza permanente que experimentan los regímenes democráticos son hechos demasiado nutridos y sucesivos para que el espíritu menos suspicaz no advierta que en América del Sur hay fuerzas coordinadas que luchan por el derrocamiento de los Gobiernos que no estiman afectos.

Lo extraño de estos hechos, además de su ramificación internacional, es el carácter militarista, totalitario y exageradamente nacionalista que les sirve de común denominador. Y esto ocurre, paradójicamente, a raíz del desenlace de la última guerra mundial, en que las democracias occidentales no sólo vencieron al fascismo y al nacismo, sino que también han creado organismos jurídicos internacionales para preservar la paz del mundo.

Sólo Rusia Soviética, aunque participa formalmente en algunos de esos organismos, los utiliza para consolidar su actitud imperialista y agresora, y mantener el dominio de los pueblos que ha conquistado.

Reviven, por desgracia, en América las ideas políticas que sembraron el caos en Europa, que empezaron su trágica trayectoria destruyendo los gobiernos representativos, armando poderosamente a sus ejércitos, exacerbando la prepotencia nacionalista y sembrando la desconfianza internacional.

En el fondo de estos obscuros sucesos se agita una pasión de predominio, un afán de sojuzgar a naciones económicamente débiles y, en fin, un plan agresor y de conquista que busca toda clase de aliados en el interior de los países que desea someter.

En la prosecución de esos fines no se desdeñan las más extrañas alianzas. No es raro ver vinculaciones o tolerancias, más o menos ocultas, entre el golpe militar de bajo cuño y el comunismo internacional, cada uno buscando su propio provecho, y esperando que el futuro, próximo o lejano, habrá de favorecer a uno o a otro.

Todo esto coincide, sospechosamente, con la lucha implacable que hoy se libra en el mundo entre el nuevo Imperio Soviético, levantado de los escombros de una Europa semidestruida, y el Mundo Occidental. La fuerza material más poderosa que hoy trata de reconstruir a Europa es Estados Unidos, y en casi todos los movimientos militares sudamericanos la hostilidad hacia Estados Unidos es una de las consignas que se lanzan a la simpatía de las masas.

La riqueza norteamericana, el alto standard de vida de este país, la envidia que produce en algunos su natural gravitación en el mundo, se utilizan para mover en su contra la opinión pública de los países menos favorecidos, y ésta es la plataforma más popular para demagogos, caudillos y dictadores.

En este juego no hay escrúpulos.

Esos mismos que hacen del ataque a la posición de Estados Unidos su mejor arma para obtener la popularidad interna, no vacilan en solicitar de este país, toda clase de ayudas económicas y aún militares, con las cuales arman a sus ejércitos y policías para aplastar la oposición interna y se fortifican de modo amenazante para la paz de América.

Por extraño que parezca, Estados Unidos ha prestado esta clase de ayudas.

Llevado por la desorientación, sorprendido por el engaño de una diplomacia astuta, influido por el pensamiento de algunos sectores militares de Estados Unidos que creen que esas ayudas convienen a su estrategia en el evento de una nueva guerra mundial, el Gobierno americano ha robustecido esos regímenes, sin reparar que constituyen una permanente amenaza para la paz de América, y que son, además, enemigos potenciales de su propia política.

Los actuales sucesos de Bolivia, lo acontecido en Perú, Paraguay, Venezuela y Ecuador, y su sincronización con la prepotencia agresiva de exagerados nacionalismos, que están sembrando la inquietud en América del Sur, deben hacer pensar al Departamento de Estado norteamericano en la enorme responsabilidad de estimular, siquiera indirectamente, a estas "corrientes subterráneas" que conspiran contra los gobiernos de generación democrática.

De otro modo sería imposible de conciliar la política norteamericana en Europa, orientada a resucitar la democracia y a combatir la dictadura y el totalitarismo, con una ayuda, consciente o inconsciente, a quienes desean establecerlos en esta parte del mundo.

A. S. C.

La figura del día

Paul Ramadier, Ministro francés de Defensa, quien ha declarado que los próximos diez años serán decisivos en la situación internacional.

Notas del día

LOS POBRES NIÑOS...

Los viajeros que llegan de Estados Unidos o de Gran Bretaña, cuentan, como uniforme impresión de sus visitas, el emocionado espectáculo que ofrecen esos países en su protección al niño. No se trata siquiera de leyes o reglamentos protectores. El afán de darle al niño inglés o norteamericano el primer lugar en las preocupaciones de la vida diaria, fluye de lo más hondo del alma colectiva.

Los niños son reyes y señores, en la república estadounidense y en la monarquía británica. Sus pasos son protegidos desde la cuna a la adolescencia, no por el Estado, sino que por todo el mundo. Sus juegos, sus estudios, sus apuros, encuentran siempre la mano tendida del vecino, del policeman o del simple transeúnte.

En los pequeños pueblos, los juguetes de los niños quedan botados en las aceras, y los transeúntes nocturnos pasan, como gato entre copas, para no pisarlos y romperlos. Porque son los juguetes de los "reyes" del pueblo.

LO QUE PASA EN CHILE

En nuestro país, en cambio, hay una nutrida literatura y una copiosa legislación sobre protección al niño. Nada más. Pero el niño es perseguido desde la cuna hasta... que deja de ser niño. Sus juegos se realizan entre alambradas de púas, tanto en los jardines públicos como en los propios recintos de "juegos infantiles". Las escuelas son inhóspitas y sin patios apropiados para jugar, y se empuja al escolar, desde una hora temprana, para que las abandonen y se vayan al conventillo o a la pieza de la pensión.

Una medida lógica, como ha sido la de conceder a los escolares rebaja en los pasajes de microbuses, ha significado una batalla campal. Una batalla permanente entre los niños y niñas con los choferes del servicio de movilización colectiva. Los niños son tratados como enemigos, y estimulados a llegar a su juventud como perseguidos de la autoridad.

Si en Chile se legislara menos, se escribiera menos, y se procediera con mayor realismo en la protección al niño, habría una esperanza cierta de regeneración y de optimismo para el futuro.— F.

Monederos falsos

Denunciaron una falsificación de billetes de 500 pesos, y parece que los autores van a ser descubiertos dentro de poco.

Eso les pasa por poco listos.

¿Por qué no falsificaron billetes de 1.000?

En el mismo tiempo, habrían obtenido una doble ganancia. Por lo demás, la denuncia habría demorado más en hacerse.

Cuando nos dan un peso falso, podemos gozar tirándolo lejos, con cierto visible desdén. Pero cuando nos dan un billete de diez, igualmente falsificado, la cosa cambia un poco. Sentimos el deseo, ligeramente deportivo, de ver qué ocurre si se lo pasamos a otro.

Ahora bien, si el billete es de 500, ya no se trata de un ligero deseo. Quinientos pesos son, al fin y al cabo, quinientos pesos, y mañana pueden ser cuatrocientos noventa. De manera que la urgencia en hacerlo circular se vuelve angustiosa.

Con mil, la complicidad sería absoluta. Nadie que tenga dos dedos de frente se atrevería a declarar que ha recibido un billete falso de mil.

El verdadero falsificador debería fabricar nada más que un solo enorme billete de 1 millón, o de 10, una verdadera obra de arte en la que valdría la pena poner los mejores años de la vida. Si a uno le toca recibir un pago de esa especie, no va a confesar que no ha visto nunca un billete de 1 millón, y se lo guardará en la cartera con una emoción muy velada por el gesto de rutina.

Como en todas las cosas, mientras mayor sea el valor que se falsifique, tanto mejor será el resultado.

Falsificar dinero es, por lo demás, una gran pequeñez al lado de otras falsificaciones. Hoy día se falsifican símbolos de toda especie; se falsifican ideales y sentimientos. El amor es falsificado todos los días. No hay guerra que no se haya hecho en nombre de la paz, y cuando los maridos llevamos flores a las esposas, ellas sospechan casi siempre con razón.

Las películas nos dan sentimientos falsificados: son venta de una falsificada versión de uno mismo. Cuando yo era niño, me imaginaba Adolfo Menjou, y creía tener grandes bigotes como él. Después me sentí Clark Gable. Pagaba por ir al cine a verme tal como yo me creía, es decir, distinto.

El trabajo cotidiano es una inmensa falsificación para muchas personas que se disfrazan de algo importante por varias horas. La base del juego es aceptar sus reglas, por lo cual el descubrir un monedero falso es una falta de lealtad social. Después de todo, los falsos monederos son pobres gentes que falsifican lo menos valioso de nuestra civilización. El Rey Midas convertía en oro lo que tocaba. En nuestros tiempos, habría hecho sus transformaciones en papel moneda. Todos somos un poco reyes Midas. Tenemos la tendencia a transformar en billete lo que tocamos. Nada de raro que los falsificadores profesionales hagan otro tanto y escojan el billete como materia de su trabajo. Ojalá no los sorprendan. Sería mucho más sana y más divertida una sociedad en la cual todos fabricáramos billetes en vez de sentimientos o maneras de ser.

Máximo Severo

LOS DOLARES, LAS LIBRAS Y MR. BEVIN

En el último debate financiero de la Cámara de los Comunes, Mr. Bevin dió una respuesta rotunda y completa a los críticos que, en Gran Bretaña y en otras partes, han persistido —refiriéndose al problema económico británico de postguerra— en sugerir la necesidad de implantar alguna forma de deflación. Está perfectamente claro que al Gobierno británico no se le ha ocurrido semejante cosa. El Ministro de Relaciones Exteriores desechó, también, la especie de que Gran Bretaña acaso recurriera a la solución de crear una zona exclusiva de la libra esterlina, en contraposición a la zona del dólar y a la zona "tras la cortina de hierro". En cambio, reveló parcialmente los propósitos que abrigan Sir Stafford Cripps y él, para su actual visita a Washington.

La nación norteamericana, ha dicho Bevin, es un "welfare-state" —un país que pone empeño en proporcionar el bienestar a todos sus habitantes mediante leyes sociales— en el mismo grado que lo es Gran Bretaña. Los Estados Unidos abonan a su población desempleada, tres veces más que Inglaterra, habiendo establecido también precios básicos para la agricultura. A partir del momento en que, en 1910, Lloyd George y Churchill introdujeron los servicios sociales, la deflación ha resultado inútil como remedio económico. "Así que, en vez de dejarse arrollar por el pánico, y en vez de reducir un alentador nivel de vida —dijo Bevin—, lo que hay que hacer es enfrentarse con el problema. Es preciso implantar en la esfera de los cambios la cooperación política puesta en juego en los Tratados del Atlántico y de Bruselas. Esto supone entrevistas y negociaciones con los Estados Unidos y con la Commonwealth".

Según el mismo Bevin, la Conferencia de los Ministros de Hacienda de la Commonwealth, en lugar de hacer recaer sobre el banquero —Gran Bretaña— la obligación de salvar a sus clientes, acordó que, por ahora, ellos debieron socorrerse mutuamente.

En seguida, el Ministro de Relaciones británico describió con breves palabras el significado de la zona de la libra esterlina. Directamente comprende 600 millones de personas y ejerce influencia sobre otros 200 millones. Toda esta inmensa población constituye el mayor mercado mundial para la pericia y el espíritu inventivo de norteamericanos y británicos. "Si consiguiésemos fusionar la zona del dólar y la de la libra esterlina e introducir la cooperación apropiada, lograríamos convertir en realidad concreta las aspiraciones de Truman, al prestar apoyo para elevar el nivel de vida en todos los países del universo".

Prosiguió asegurando que los Estados Unidos saben que dentro de poco Gran Bretaña se verá forzada a aplicar a sus compras en dólares algunos cortes, los cuales deben trastornar lo más mínimamente posible la economía británica. El Canadá, explicó, "cuya ayuda ha sido ya enorme, ha servido de magnífico puente entre los dos países, y finalmente cooperará con nosotros en el estudio de todos nuestros problemas comunes y para hermanar a las dos partes en una empresa común".

Mr. Bevin ha subrayado también que la ayuda Marshall permitió salvar a Europa de una terrible tragedia, y expresó que "por cada penique que los Estados Unidos han gastado, recibirán cuatro al cabo del tiempo".

Ahora los representantes de la zona del dólar y de la libra esterlina tendrán que examinar el problema, y "probablemente cada cual tendrá que ceder un tanto para encontrar la solución adecuada".

A. M.

Cartas al Dire

ELUDE EL CUMPLIMIENTO DE LEY DE PREVISION

Señor Director:

Es incuestionable que nuestro país marcha a la vanguardia en materia de previsión social, y que cuenta con leyes que protegen a todos los hombres de trabajo. Desgraciadamente, los patrones agudizan su ingenio para burlarlas.

Conocemos un caso reciente. El Laboratorio Chile, empresa que gira con muchos millones de pesos, ha encontrado una fácil manera de economizar una gran parte de las imposiciones que debe hacer a la Caja de Empleados Particulares: obliga a sus vendedores a que renuncien a su calidad de empleados y los hace declarar, bajo amenaza de perder el puesto, que son agentes comisionistas con oficina establecida, lo que está muy lejos de la verdad, ya que sólo deben atender las ventas del Laboratorio a las farmacias, y mal pueden invertir su tiempo en otras actividades.

De desear sería que las autoridades encargadas de velar por el fiel cumplimiento de las leyes sociales investigaran el caso denunciado, que tiende a propagarse en forma alarmante, con funestas consecuencias para el gremio de empleados. — Carnets 463230 — 1617159 y 1880289.

FUTBOLISTAS CALLEJEROS

Señor Director:

Con satisfacción leí la protesta formulada por "Una lectora de LA NACION", respecto de los inconvenientes y molestias que provocan los futbolistas callejeros en el radio de la 2.a Comisaría.

A los casos denunciados debo agregar lo que ocurre en la Avenida General Bustamante, en donde los improvisados deportistas forman a menudo grandes "patotas" que no dejan circular ni a peatones ni a vehículos. Días atrás iba en bicicleta por dicha calle y al llegar a Diez de Julio hube de permanecer estacionada durante largo rato, haciendo sonar inútilmente la campanilla, porque los flamantes jugadores cubrían por completo la calzada y no hacían caso de ninguna advertencia para dejar expedito el tránsito.

¿Y quién no sabe que las molestias ocasionadas por este inusitado auge de; deporte en la vía pública se presentan a diario en la mayor parte de los barrios de Santiago?

Comprendo que los niños necesitan espacio para sus juegos, y admito que es deber de todos contribuir al desarrollo de la raza mediante el deporte; pero creo que ello no debe llevarnos a límites extremos, como el de renunciar a nuestra libertad para circular tranquilamente en todo sitio público, exponiéndonos muchas veces a los pelotazos e insultos de las pandillas callejeras. Por eso, mientras llega el ideal de contar con muchos centros de deportes para solaz de la infancia, me parece que sería muy acertado que los carabineros actuaran decididamente para impedir la continuación de semejante estado de cosas. — Otra lectora de LA NACION.

EN LUGAR DE FUNCION, HUBO INSULTOS PARA EL PUBLICO

Puente Alto, agosto de 1949.

Señor Director: Impulsado por el natural deseo que todo padre de familia siente por dar una pequeña distracción a sus hijos, el domingo 28 me dirigí, acompañado de mis dos chicos, a la función de matinée, que debía verificarse en el Teatro Nacional, de esta localidad. Después de más de media hora de espera, se nos hizo saber que, por desperfectos en la máquina, la función no se efectuaría, y que todos los asistentes debíamos trasladarnos al otro teatro que existe en este pueblo, el que se encontraba ya repleto en todas sus localidades.

En atención a lo anterior, varios padres de familia optamos por solicitar la devolución del dinero pagado por las entradas, lo que hicimos en forma respetuosa ante el administrador del Nacional; pero este señor se negó rotundamente a ello y, haciendo mofa de nuestra petición, nos apostrofó con palabras muy poco apropiadas para ser repetidas en público. Después de esto ordenó cerrar el teatro, y partió en un automóvil, dejándonos a todos con un palmo de narices.

Estimo que hechos de esta naturaleza son dignos de ser conocidos por las autoridades respectivas (en este caso, el Subdelegado del Gobierno y el Alcalde de Puente Alto), toda vez que, además de entrañar una burla para el público que paga, constituyen una forma solapada de especulación.

En espera de que el señor Director dé acogida a la presente, lo saluda su Atto. y S. S.— Carnet 838464

AGRADECE LA SOCIEDAD NACIONAL DE BELLAS ARTES

Distinguido señor Director:

En la asamblea general de socios de esta institución, celebrada el 23 de agosto, el Directorio dió cuenta de las diligencias practicadas en orden a formar una biblioteca que sirva de consulta y orientación a todos los artistas nacionales. Se dió cuenta, asimismo, de la acogida dispensada por la empresa del prestigioso diario LA NACION, al otorgarnos sin costo alguno una suscripción para el incremento de dicha biblioteca.

Cumplimos el grato deber de comunicar a usted el acuerdo tomado por la asamblea general, para expresarle su más amplio reconocimiento por tan amable y gentil colaboración a las finalidades perseguidas, y lo hacemos con viva complacencia por el alcance que esta generosidad tiene en nuestras actividades sociales.

Con sentimientos de nuestra más alta y distinguida consideración, nos suscribimos atentamente. — Oscar García Hernquiñigo, presidente de la Sociedad Nacional de Bellas Artes.— Andrés Hahmonde Valencia, secretario.

INJUSTOS ATAQUES EN PRENSA EXTRANJERA

Señor Director, Indignado y sorprendido a la vez, le escribo para estampar mi protesta por los ataques de que ha sido objeto, por parte de cierta prensa argentina, nuestro Primer Mandatario, Excmo. señor Gabriel Gonzáles Videla.

Como es de todos sabido, el otorgamiento de facultades extraordinarias está autorizado por la Constitución Política del país, y, por lo tanto, no puede en ningún caso significar dictadura una medida autorizada por los representantes de la soberanía popular. Por lo demás, las Constituciones

de todos los países cultas al Ejecutivo especiales para ocasiones.

Es una lástima amistad chileno-argentina amagada con espejos como han pretendido algunos sectores de no.

Afortunadamente mos que esas lojas nen del legítimo no, sino de elementos recen considerarse hermandad americana.

Saluda atentamente Talquino.

PROFESORES IN SUELO

Concepción, agosto

Señor Director:

En dos oportunidades en la sección "Cartas al Director" el clamor de algún por estar impagos desde el mes de junio curso.

Esta es una situación realizada en provincias Concepción se cuentan casos similares.

En presencia de tal da insensibilidad de cionarios, ya sea de la Contraloría estos casos que de ciertos servicios esperanza de que mine el eternizamiento las diferentes repartes debe hacer hasta decreto de nombramiento mozo.

Soy de Ud. Atto. y afectado.

POBLACION "RIOS

Señor Director:

año en curso se ha ciai de esta conformidad cuyas casas cuentan comodidades.

Desgraciadamente por ciento de los sabe apreciar las modernas instalaciones no usan el gas en el baño, y mantienen ciones en un estado hasta antihigiénico.

Las murallas de ha sido tatuadas con vos para el Gobierno te la labor de limpieza por los vecinos, inscripciones de estas viendo a la propaganda va.

La Junta de Vecinos su diligencia, no respetar. Las señoras del Comité de Damas tán en idéntica situación.

Ante hechos tan urge el nombramiento ministrador ad hoc cultades amplias para conveniente selección pantes. Se impone traslado de la gente colectivo grande que le Sur, o bien la pobitantes de otras poblaciones Caja de la Habitación ventrae a ésta.

Se hace sentir de locales comerciales mente de abarrotes.

Finalmente, dos principales, Gamero tienen un interno vulgares "paradero" que constituye un te para los menores.

Ojalá estos detalles dos en cuenta por la Caja de la Habitación tranquilidad de los buen vivir.— F. V.

AGRADECIMIENTO MEDIC

Estimado señor:

de su difundido diario hacer público mi agradecimiento a los médicos señores Juan Peffi Tumani, del Sanatorio quienes hicieron posible operación de mi esposa te quebrantada durante diante diversas intervenciones quirúrgicas y su cuidada y desinteresada

Hago extensivo mi to al personal de la Sector Cirugía del blecimiento, que en to colaboró abnegadamente con los médicos

Con atentos saludos su servidor.—Lopez

PROPAGANDA TU CHILE HACE

Señor Director: E posibilidad de interesar desarrollo de una campaña en favor de la edición para el turista norteamericano dactada en inglés y posible, con reproducciones

En los meses de viembre comienza el del turismo norteamericano ría muy conveniente instituciones que tienen conexión con el turismo hicieran un esfuerzo propaganda hecha para decidir al turista país a que considere una buena oportunidad ción y paseo.

Los países de Lati que golpean la imaginación rista de este país efectúan ganda adecuada y aseguran todos los contingente y que respectivos países a desembolsable cantidad de más de traer un mayor miento de esos países.

Chile es desconocido pecto dentro del gran que no existe la propaganda en forma especial ma inglés. Los Ferrocarriles Estado, como la Asociación lera Nacional o la de Vapores deberían a la propaganda del folletos, afiches, revistas caminera, además de informaciones que ayudan a confeccionar rario y presupuesto mo son los precios de y del transporte y los ra el deporte, ya fuera o en Los Lagos, etc. Mendoza. Cónsul de Chile cago, EE. UU. de A.

Las cartas publicadas con las iniciales del número del carnet de identidad del interesado con el seudónimo que indique. Sin embargo, deberán venir con firma y dirección del remitente, si el consulado sin el cual no serán publicadas.

Acogeremos con agrado las que se refieran de provincias, a problemas de interés para el público y a los problemas que afectan a los habitantes de ellas.

Se estima que el CEN ha triunfado en elección del Consejo Nacional

Aun cuando todavía no se conocen todos los resultados de la elección de Consejeros nacionales del Partido Radical, efectuada por asambleas el domingo último, se estima en esferas responsables que la colectividad que el CEN ha logrado un completo éxito en esta jornada eleccionaria.

Oficialmente, aún no se ha proporcionado ninguna información. Sin embargo, por informaciones de nuestros corresponsales y de algunos dirigentes radicales, se conocen los siguientes datos extraoficiales, faltando los de Santiago que serán a conocer ayer mismo:

VALCA.— Elección suspendida, por haberse presentado las listas de candidatos fuera de los plazos reglamentarios.

Esta opinión prevalece aun cuando no se conocen resultados oficiales

IQUIQUE.— Elección postergada, hasta el 9 de octubre.

ANTOFAGASTA.— (No hay noticias, faltan los resultados de la pampa).

ÑUBLE. — Osvaldo Basso y Waldo Pereira.

VALPARAISO.— Ramón Aravena Laborde, actual Alcalde de La Calera y Augusto Santander.

ACONCAGUA.— La elección fué suspendida hasta el 25 del presente.

CAUQUENES.— Miguel Gajardo.

O'HIGGINS.— Doctor Santiago Cornejo Campos (falta el cómputo de Sewell, que no altera el resultado de la elección).

LINARES.— Arturo Villa.

CONCEPCION.— Fernando Bello y Jorge Acuña.

CAUTIN.—Tristán Gálvez Scutti.

OSORNO.— Carlos Alt Winter (sin lucha).

CHILOE.— Lautaro Vera.

MAGALLANES.— Claudio Allaga Cobo.

LLANQUIHUE.— Carlos del Río (faltan datos de Fresia, Río Frío y Los Muermos).

El CEN en su reunión de anoche no consideró la elección del Consejo Nacional por carecer de datos oficiales al respecto.

"NO ACOSTUMBRO A REHUIR RESPONSABILIDADES", NOS DIJO AYER DON ALFREDO ROSENDE VERDUGO

RENUNCIARA LA SEMANA PROXIMA

"En realidad —nos dijo ayer el señor Rosende— mi renuncia como presidente y vocal del Consejo Ejecutivo Nacional del partido hace algún tiempo que la tengo presentada. Sin embargo, —agregó el líder del radicalismo— las últimas graves incidencias ocurridas en el país, me movieron a solicitar del señor Guzmán que retuviera mi renuncia, porque no acostumbro rehuir responsabilidades. Como las condiciones han cambiado, haré efectiva mi renuncia la semana próxima".

De acuerdo con las disposiciones reglamentarias del Partido Radical, el CEN se pronunciará oficialmente de la dimisión como presidente del partido, del señor Rosende, correspondiéndole al Consejo Nacional, recientemente elegido, designar al sucesor del señor Rosende como vocal del CEN.

Por lo que respecta a la elección de nuevo presidente del Radicalismo, se ha establecido la costumbre, para estos casos, de que la mesa directiva solidarice con la renuncia del jefe del partido, con el objeto de elegir al nuevo presidente y fijar también el nuevo orden de precedencia de los vocales de la directiva.

Don ALFREDO ROSENDE

REUNION DEL CEN

Anoche se reunió el CEN, presidido por el señor Cuevas, tratando diversas cuestiones de carácter interno, aprobando el informe de la Comisión designada para que presidiera la elección de consejeros nacionales del partido en la provincia de Santiago. La referida Comisión estaba integrada por los señores Fernando Gualda, Aristóteles Briendis y José A. Manrique.

Preguntado el señor Luis A. Cuevas por los periodistas, respecto de si era efectiva la noticia de que había presentado su renuncia como fiscal de la Caja de Crédito Hipotecario, manifestó que, efectivamente, había renunciado a ese cargo por razones de carácter personal. Asimismo, interrogado sobre el resultado de la elección de consejeros nacionales del radicalismo efectuada el domingo último, expresó que aún no se tenían informaciones completas, por lo que el CEN no había tomado conocimiento cabal de la sesión de ayer de esa elección.

Agregó el señor Cuevas que es posible que el CEN se reuna extraordinariamente en los días de la presente semana, si lo estimaba necesario.

Arrendamiento de locales estudia Comisión en Cámara

La Comisión de Constitución, Legislación y Justicia de la Cámara, se reunió ayer y continuó tratando el proyecto sobre cánones de arrendamiento de locales comerciales.

Continuó la discusión particular, quedando pendiente el artículo 5.o.

Suspenden charlas mujeres radicales

El Comité Radical Femenino que integran las esposas de los parlamentarios radicales ha suspendido momentáneamente el desarrollo del ciclo de charlas de capacidad cívica de la mujer, debido a las dificultades que ofrecen las reparaciones que se efectúan en el local del CEN.

Estaba anunciada para estos días la conferencia de don Juvenal Hernández, la que ha sido postergada por dicha causa.

Citaciones políticas

GRUPO RADICAL DE COMERCIANTES DE LA FERIA MUNICIPAL. — Cita a reunión para hoy, a las 18 horas, en Recoleta 291, con el objeto de designar nuevo secretario de actas, y para conocer el resultado de la elección de vocales del Consejo Nacional del Partido.

COMITE DE UNIDAD SOCIALISTA SE HA FORMADO EN VALPARAISO

Con asistencia del senador don Carlos Alberto Martínez, de los diputados don Vasco Valdebenito y don Astolfo Tapia, y de los señores Gabriel Gutiérrez Ojeda y Quiterio Chávez, miembros del Comité Nacional del Socialismo, se realizó el domingo último, una importante asamblea unitaria en Valparaíso, a la cual asistieron varios centenares de socialistas de las dos fracciones existentes en la actualidad, y numerosos elementos que se encontraban desde hace tiempo, al margen de las actividades partidarias.

En este acto hicieron uso de la palabra, además de los parlamentarios mencionados, diversos dirigentes regionales, todos los cuales coincidieron en hacer ver la necesidad que hay de que, cuanto antes, exista un solo y gran Partido Socialista en el país. Antes de finalizar la asamblea, en medio del entusiasmo de los concurrentes, se proclamó la designación del Comité Provincial de Valparaíso de Unidad del Socialismo, el cual quedó integrada por las siguientes personas: señores Manuel Collao, actual regidor; Manuel Ponce, Fernando Infante y Eduardo Escobar, ex regidores; Octavio Penrós, Amabio Pozo, doctor Baldomero Arce Molina, doctor Eduardo Grove y Abraham Cornejo.

Sin noticias del diputado Salum que se halla en Bolivia

Don Marco Antonio Salum, diputado agrario-laborista, quien se encuentra en Bolivia desde días antes que estallara el golpe revolucionario. Esta situación, unida a la falta de noticias de su paradero, ha producido alguna inquietud entre sus amigos y familiares.

Anoche nos pusimos en contacto telefónico con la residencia del señor Salum Yazigi, y un miembro de la familia nos expresó que este parlamentario debe hallarse en la ciudad de Santa Cruz, y que hace 18 días que no se tienen noticias de él, por cuanto las comunicaciones con esa ciudad se encuentran interrumpidas, debido a la revolución.

Nos agregó, finalmente, que la familia ha recurrido al Ministerio de Relaciones Exteriores para obtener por medio de la intervención del Gobierno, informaciones sobre la situación en que se encuentra el señor Salum.

HOMENAJE A EMBAJADOR BOWERS SE RINDE MAÑANA EN LA CAMARA

La Comisión de Relaciones Exteriores de la Cámara de Diputados rendirá mañana una significativa homenaje al Embajador de los Unidos, Excmo. señor Bowers, con motivo de cumplir años como Embajador ante la nación.

La sesión se efectuará en el hemiciclo de la Cámara, y presidirá el señor Enrique Cañas Flores, y concurrirán el Presidente señor Ríos, los Vicepresidentes, señores Astolfo Tapia y Carlos Cifuentes, el señor Bowers y todo el personal de la Embajada de Estados Unidos.

Han sido invitados especialmente los representantes americanos acreditados ante nuestro Gobierno.

Después de la sesión, el Presidente de la Cámara, señor Brañes, ofrecerá un cóctail en honor del Embajador Bowers, en los comedores de la Cámara.

RENUNCIA DE VIVANCO Y BARRIENTOS DIMITAN HOY DIPUTADOS RADICALES

Después de la sesión de hoy, en la Cámara de Diputados se reunirán los parlamentarios radicales de la Cámara Joven para pronunciarse sobre las renuncias presentadas por los señores Eduardo Vivanco y Quintín Barrientos, como representantes de los diputados, en la directiva nacional del Partido.

Nos informa que los diputados radicales rechazarán las renuncias presentadas, pero que los señores Vivanco y Barrientos insistirán en ellas, designándose en su lugar a los señores Schaulsohn y Ibáñez como miembros del CEN, en representación de los diputados.

Comité de Ventura Anrique agradece

El comité que dirigió los trabajos electorales del consejero nacional radical, señor Ventura Anrique, nos pide agradecer a los radicales que sufragaron en la elección del domingo por los señores Ventura Anrique y Perfecto de la Fuente.

Radical de Quinta Normal murió ayer

En la madrugada de ayer dejó de existir en su domicilio el dirigente radical de Quinta Normal, señor Ignacio Avila Romo.

Los funerales del señor Avila Romo se efectuarán a las 16 horas de hoy en el Cementerio General, partiendo el cortejo desde Walker Martínez 120.

El directorio de la Asamblea Radical de Quinta Normal, reunido ayer extraordinariamente adoptó diversos acuerdos para exteriorizar el sentimiento que la muerte de este dirigente ha producido en el seno de esa asamblea.

Informativo gremial

FEDERACION DE SUBOFICIALES EN RETIRO "LUIS A. SOTO". Sección Santiago, cita a Junta General Ordinaria de Socios para el domingo, a las 9.30 horas, en primera citación, y a las 10 horas en segunda.

CENTRO SANTIAGO, DE LA UNION NACIONAL, cita a reunión de directorio para las 20.30 horas de hoy, en Riquelme 872.

SINDICATO PROFESIONAL DE GARZONES Y AYUDANTES, mantiene su servicio del Trabajo sin costo alguno para los socios, a fin de proporcionarles trabajo, etc. Los interesados pueden dirigirse a Compañía 1380, departamento A. o al fono 89638, diariamente de 9 a 20 horas.

Comisiones del Partido Democrático

Las Comisiones de trabajo nombradas por la Junta Ejecutiva Democrática, se reunirán hoy en sesiones destinadas a constituirse y a dar comienzo a sus respectivas actividades. Son las Comisiones, cuyos componentes se dan a los puntos y horas que indican:

COMISION SINDICAL Y MUTUALISTA.— Señores Carlos Pérez, Raúl Salamanca, Vicente, Luis Urbina, Avelino Juan Y. Trincado, Demóstenes, Baldomero Díaz, Roberto Correa, Marcial Cáceres, Fidel z.o Ortega, Gabriel Agustín Jorquera, Luis Oscar Díaz Campos, Arturo Muñoz Gamboa, y señoras Sánchez y Ester Romo, a las 19.30 horas, en Rosas 1269.

COMISION DE ORGANIZACION Y PROPAGANDA.— Señores Villegas, Santiago Guzmán, Guillermo Whipple, Augusto Aldebenito, Víctor Salas, y Gregoria Martínez, a las 19 horas, en Rosas N.o 1269.

COMISION ELECTORAL. —Germán Fuenzalida, Carlos Hermann, Jorge Morales Caro, Jorge Núñez y Osvaldo Pizarro, a las 19.30 horas, en Rosas 1269.

—DE DIVULGACION PERIODISTICA Y RADIAL. — Señores José Santos Córdoba, Galvarino Rivera, Enzo Castro, Hernán Amaya, Héctor Parada, Hernán Leiva, Enzo Castro y Armando Méndez Carrasco, en la Sala 5, de la Cámara de Diputados, a las 19 horas.

—DE ORGANIZACION FEMENINA.— Señoras Julia González de Araya, Raquel Oyanedel de Cárdenas, María Salazar de Venegas, Matilde Venegas de Soto, Marina Pizarro de Cañas, Marta Quiroz vda. de Díaz, Leonor vda de Abarzúa, Olga de Parra, y Rosa Gana de Zafra, hoy, a las 19 horas, en una de las Salas de la Cámara de Diputados, solicitada para esta reunión.

Para hoy, a las 19 horas, se cita, para efectuar la entrega de Tesorería, al ex y al nuevo Tesorero, señores Orlando Quezada y Julio Fuenzalida, y miembros de la Comisión Especial Revisora, señores Diómedes Ramírez, Julio Olavarría y Osvaldo Pizarro, y para el próximo miércoles, a las 20.30 horas, quedan citados los integrantes de la Comisión de Juventud Democrática.

Si es chileno

les bueno

DE NUESTRA

GRAN EXPOSICION DE INDUSTRIAS CHILENAS

FABRICA DE TEJIDOS DE ALGODON

PRECIOS FIJADOS POR LOS PROPIOS FABRICANTES

FABRICAS TEXTILES CAUPOLICAN-CHICUAYANTE

"GRATRY" VIÑA DEL MAR

SUMAR SEDAS Y ALGODONES

MANUFACTURAS DE ALGODON Chiteco CET

POPELINA GRATRY, tela de gran calidad y muy recomendable para camisas, colorido firme ancho 0.80 cmts., el metro ... ... $ 31.80

CEFIROS a cuadros en tonos alegres, gran variedad dde coloridos, tela de calidad, tan fina o mejor que las importadas, el metro ... ... $ 32.20

TOYA escocés en llamativos colores y riquísima calidad, ideal para faldas, vestidos y camisas sport ancho 0.90 cmts., el metro ... ... $ 54.—

BRIN a cuadros chicos, en rojo, verde, celeste, azulino, café, tela especial para vestiditos y delantales de niñitas, ancho 0.80 cmts el metro ... ... $ 32.50

BRINES JASPEADOS, la tela de múltiples aplicaciones: trajes, delantales y jardineras para niños, en diferentes colores, ancho 0.80 cmts. $ 21.50

CEFIROS a cuadro chico, en bonitos colores, ideal para vestiditos y delantales. Ancho 0.80. El metro $ 25.20

BRIN en colores rosa, cielo, salmón, verde y amarillo, calidad tan buena o superior a los importados. Ancho 0.90. El metro ... ... $ 29.60

GABARDINA DE ALGODON, tela de espléndida calidad, para trajes de niños, camisas y overalls, ancho 0.90 cmts. El metro ... ... $ 35.—

ESCOCES de algodón, para faldas, camisas de sport y vestidos, hermosa combinación de colores, ancho 0.85 cmts., el metro $ 39.60

CREA cruda fabricada con hilados de triple torción, calidad superior ancho 0.90 cmts. el metro $ 25.—

TOCUYO asargado, de finísima calidad y recomendable por su extraordinaria duración, ancho 0.80 cmts., el metro $ 21.60

LIENZO blanco sin apresto, tejido de superior calidad, ancho 0.90 cmts. el metro $ 29.—

BRIN PANAMA jaspeado, especial para delantales, vestidos y camisas sport, ancho 0.85 cmts El metro ... ... $ 24.80

LINDOS ESTAMPADOS en dibujos nuevos, tela sanforizada, no encoge ni destiñe, ideal para vestidos, ancho 0.85 cmts., el metro ... ... $ 31.50

CEFIRO escocés, para vestidos y delantales, excelente calidad, colores garantidos, ancho 0.80 cmts., el metro .. .. $ 21.40

POPELINAS jaspeadas, en fondos claros, ideales para camisas sport y vestidos de verano, ancho 0.85 cmts., el metro ... ... $ 24.80

POPELINAS para camisas, en rica calidad, en listas finas y regulares, sobre fondo blanco y de color, ancho 0.85 cmts., el metro ... ... $ 33.—

CEFIRO escocés en atrayentes coloridos, tejido de gran consistencia, especial para delantales y camisas de sport, ancho 0.80 cmts., el metro . $ 26.40

BRINES en listas finas y medianas, en colores beige, verde, plomo y cáscara, especiales para vestidos, delantales y camisas de sport, ancho 0.80 cmts. el metro ... ... $ 21.80

BRIN BLANCO en calidad superior, ideal para vestidos y labores, ancho 0.80 cmts. el metro ... ... $ 24.50

CREA CRUDA de hilado retorcido para sábanas y otros usos, ancho 180 cmts., el metro ... ... $ 52.80

MEZCLILLA en calidad superior, para mamelucos y over-alls, el metro $ 22.50

PIQUELINA estampada, dibujos infantiles, especial para vestiditos y delantales para niñitas, ancho 0.85 cmts. el metro $ 34.50

KAKY azul marino muy durable, especial para mamelucos y over-alls, el metro $ 22.80

MOLETON buena calidad, en tonos rosa, celeste, salmón, especial para mantillas, el metro $ 26.—

LIENZO "Popular" blanco, lavado, tela muy suave, indicada para pañales, ancho 0.80 cmts. el metro $ 18.40

LIENZO "Chiguayante" blanco lavado, tejido muy fino y firme, ancho 0.80 cmts., el metro $ 20.60

TOCUYO asargado "Caupolicán" Duramás, retorcido, calidad especial y de gran duración, el metro $ 16.80

BRINES JASPEADOS "Yarur", para mamelucos, en surtido completo de colores, de 0,80 cmts. de ancho, el mt. $ 19.40

TOCUYO asargado o retorcido, calidad especial. Ancho 0,78. el metro . . . $ 22.40

YARUR — MANUFACTURAS CHILENAS DE ALGODON — CALIDAD

Compre con tranquilidad. Ubique cómodamente su auto frente a nuestra casa.

LA CASA QUE VENDE MAS Y MAS BARATO EN CHILE

CASA GARCIA

ALAMEDA esq. AVENIDA ESPAÑA. Reembolsos: Casilla 3224

Ayer en cocktail nook de Waldorf.-

Señoras y señoritas asistentes a la manifestación de despedida de soltera ofrecida a la señorita Valentina Astorga Menchaca: Elisa Cavada de Gerlach, Graciela Depassier de Fernández, Lucía Escala de Ruiz, Sara Espina de Valdés, Margarita Moraga de Yazigi, María Pérez de Lieux, María Reyes de Molina, Angélica Astorga Menchaca, Ana Ballesteros Wicks, María Luisa Berrios Ferrando, Lucía Correa Urzúa, Mercedes Espina Montecinos, Nelly de la Fuente Azócar, Elena Herrera Trehwela, María Antonieta Humeres Espinosa Inés Menchaca Moraga, Elcira Needham Benavente, Sonia Needham Benavente, Gladys Robles Villela, Adriana Vera Vega, Lucía Vergara Cubillos

Asistentes a la manifestación de despedida de soltera ofrecida a la señorita Olivia Jarpa

NACIMIENTOS. — Ha nacido María Cristina, hija del señor Patricio Stevenson Bartucevic y de la señora Violeta Cortés de Stevenson.

—Ha nacido una hija de don Gastón Crumat Paul y de la señora Ester Larraín de Crumat.

—Ha nacido Enrique Alberto, hijo del doctor Norman Moll Lee y de la señora Elena Beyer de Moll.

DIA ONOMASTICO. — Con motivo de ser el día de su onomástico, la señorita Clemira Rosa Durán, ofreció un cóctel a un grupo de sus amistades.

COCTEL. — Mañana a las 19 horas en el Oriente, las amistades del señor Juan Saldivia Vadillo y de la señorita Leda Oyarzún Ivanovic, les ofrecerán un cóctel para despedirlos de su vida de solteros.

Las adhesiones se reciben en la caja del establecimiento.

AL EXTRANJERO. — A Estados Unidos se han dirigido el señor Héctor Canguilhem Contrucci y la señora Enriqueta Hiriart de Canguilhem.

—Se ha dirigido a Europa don Manuel Valdés Sánchez.

MATRIMONIO CONCERTADO.—En Viña del Mar ha quedado concertado el matrimonio de la señorita María Teresa Guarachi Escobar con el señor Pablo Horcos Echenique.

DEL EXTRANJERO. — Han regresado de Buenos Aires el señor Alfredo Garmendia Infante y señora Aída Reyes de Garmendia.

Hoy se hará entrega del premio de $ 25.000 del Concurso "La Moneda Rota"

Esta tarde, a las 16 horas, en los Estudios de la Radio Sociedad Nacional de Agricultura, CB 57, se procederá a entregar el premio de $ 25.000, dividido en dos mitades de $ 12.500 cada una, a las señoras Estrella Espina de Martínez y Herminia de Novillo, quienes han encontrado una mitad cada una de "La Moneda Rota", en sendos panes de Jabón "Flores de Pravia".

Hace quince días, como ya informamos, la señora Espina de Martínez, encontró una mitad de "La Moneda Rota" en un pan de jabón que adquirió en una farmacia de Alameda Bernardo O'Higgins.

La señora Herminia de Novillo, dueña de casa, carnet N.o 1756065, Dardignac 84, casa B, adquirió un pan de jabón en Gath & Chaves, y en su interior encontró la otra mitad de la moneda, con lo cual se ha hecho acreedora al premio de $ 12.500. La señora de Novillo adquirió ese jabón entusasmada por una transmisión de la audición que por gentileza del Gerente General de esa firma, don Pedro G. Bledel, se hizo la semana pasada.

Al acto de esta tarde concurrirán las dos damas premiadas, Don Aniceto Schain, en representación de "Flores de Pravia", y don Mario Spector, de "Publicitas", firma que ha organizado este interesante concurso, que continúa ofreciendo $ 12.500 de premio a quienquiera que encuentre una mitad de "La Moneda Rota" en un pan de jabón "Flores de Pravia".

SE AVISA

Se encuentra a disposición del público en las principales farmacias un medicamento en forma de pastillas para combatir la tos y bronquitis en los adultos y los niños, el cual ejerce cierta acción reconstituyente en el organismo cuando estas afecciones de las vías respiratorias van acompañadas de depresión general, debido al glicerofostago de calcio que contiene. Con agradable sabor a eucaliptus, está a la venta al precio de 20.— pesos la caja de Pastillas Liptus en las farmacias.

CARBON

COOPERANDO CON LA LABOR DEL GOBIERNO, DE ABARATAR EL COSTO DE LA VIDA, OFRECEMOS AL PUBLICO CONSUMIDOR

CARBON BLANCO DE BUENA CLASE A

$ 80.--

EL SACO SIN ENVASE, EN

ALAMEDA 3440

SORDERA

Gracias al nuevo método de reeducación del oído, los que han experimentado, sin resultado, vuelven a encontrar la dicha de oír por medio del Vibrador Masajista Eléctrico, nuevo método contra la debilidad del oído (zumbido), etc.

ATENCION GRATUITA por el señor L. Azzarelli, en Huérfanos 1223, oficina 17, 2.o piso, del martes 6 al sábado 10 de septiembre, de 9 a 12 A. M. y de 3 a 5 P. M.

OSNABURGO

$ 17.60 metro

Tocuyo listado . . .	$ 18.40
Tocuyo asargado . .	19.80
Crea gruesa 90 cm. . .	23.20
Casineta listada	27.—
Mezclilla de lino . . .	39.40

LA GENERAL DE TEJIDOS
Depósito N.o 1 — Morandé 617

CREA

CRUDA 180 CMTS.
$ 59.40 metro
ITALIANA
CRUESA 180 CMTS.
MUY TORCIDA $ 78.40
LA GENERAL DE TEJIDOS
Depósito N.o 1 — Morandé 617

PIQUE

Afranelado $ 46.60

Batista blanca import .	38.80
Batista colores import .	44.70
Lienzo blanco pañales .	20.60
Importado 83 cms . .	22.60
Piqué blanco 80 cms . .	29.90
Género toallas	13.—

LA GENERAL DE TEJIDOS
Depósito N.o 1 — Morandé 617

CONTADOR

Necesitamos contador recibido año 1949 o por recibirse este año. Para trabajar todo el día en dos contabilidades sencillas; atendiendo una en la mañana, otra en la tarde.

Presentarse hoy de 14 a 15 horas en

Salvador Sanfuentes 2964
(Barrio Estación Central)

Verbena en el Carrera pro-ayuda a Ecuador.-

Uno de los acontecimientos sociales de mayor importancia de la temporada de invierno, lo constituirá sin duda alguna, la gran Verbena que se realizará el sábado próximo en el Hotel Carrera.

Ciento cincuenta jóvenes debutantes en el presente año, participarán en este acto social, destinado a reunir fondos para el Comité Nacional Pro Ayuda a los Damnificados del Terremoto del Ecuador. Ciento cincuenta gentiles damitas, que lucirán su gracia, belleza, elegancia y distinción, participando en el baile, cena y demás entretenimientos con que contará dicha Verbena.

Un excelente desfile de artistas, dará especial lucimiento al desarrollo de esta magnífica fiesta, que será un tributo de homenaje de nuestro mundo social al pueblo hermano del Ecuador.

Esta Verbena se desarrollará en todo el hall del segundo piso, que estará completo de mesas para los asistentes; en el gran comedor, que ocupa todo el lado sur del edificio, y en los salones rojo, marrón y verde, que ocupan todo el lado sur del segundo piso del hotel. En los tres últimos salones citados, se efectuará el baile, en el hall central tendrá lugar el desfile artístico y se servirá la cena a aquellos que hayan tomado mesas, y en el gran comedor se servirá el "buffet". Esta distribución permitirá una circulación constante de los asistentes, especialmente de las jóvenes debutantes, dando especial relieve y permanente animación a la fiesta.

Aniversario del Brasil en el Roof Garden.-

Asociándose al júbilo de la colonia brasileña residente, por celebrarse su Aniversario Patrio, el Roof Garden del Hotel Carrera ha organizado para mañana un homenaje al país hermano.

Al efecto, el Director del Roof, Monsieur Jacques Maurice Ramet, personalmente está preocupado de que la fiesta de mañana tenga en el Hotel Carrera, el realce y mérito que corresponde a la calidad y distinción de los miembros de la colonia brasileña residente.

Como un agregado especial, por el día de mañana, el ya célebre show artístico de este conocido Night Club, se verá grandemente reforzado por la actuación del ilusionista vienés de fama mundial, Rudolph Derka.

La reserva de mesas se está atendiendo en la Gerencia del Hotel Carrera, en forma permanente.

Juan B. Lertora Raggio.-

Con motivo de ser mañana miércoles 7 el séptimo aniversario de su fallecimiento, se celebrará una misa por el descanso de su alma, a las 9.30 en la Iglesia de la Gratitud Nacional.

VIAJEROS.— A Viña del Mar se han dirigido el señor Augusto Villalón y señora Malva Bravo de Villalón.

—Se encuentra en Valparaíso el Director General de Pavimentación, señor Carlos Conejeros Seguel.

—De Viña del Mar, la señora Alicia Carvajal de Geisse.

—Se dirigió a Quilpué don José Valladares, acompañado de su familia.

BAUTIZOS.— El viernes pasado fué bautizada en la Clínica Santa María, Consuelo, hija del doctor Oscar Gazmuri Ojeda y de la señora Esther Plaza de Gazmuri.

Fueron sus padrinos don Lauro Barros Castillo y señora María González de Barros.

Señorita Blanca Margarita Pérez de Arce Letelier, que es una de las ciento cincuenta debutantes del presente año, que participará en la Gran Verbena que se realizará el próximo sábado en el Hotel Carrera y que será el tributo de homenaje de nuestro mundo social al pueblo del Ecuador.

Señora de Rizzo Baratta, señora de Lestrade, señora Elsa Zanetta de Robles, señora María Malán d'Agrogne de Mattos, señora de Valdés, señor Anthero de Mattos Filho; señor Angelo da Silva Neves; señora Ruth de Oliveira Sampaio, Coronel Mc Carthy y señor Jurandyr Müller de Campos, en el cocktail ofrecido por el señor Carlos Alberto de Oliveira Sampaio, Agregado de la Embajada del Brasil, y señora Ruth de Oliveira

MUSICA.—

El concierto de clausura de la temporada sinfónica.-

Bajo la dirección de Víctor Tevah se llevó a efecto el último concierto de la temporada sinfónica del año, eligiéndose para él un programa que consultó el concierto para cuatro pianos y orquesta de Vivaldi-Bach, y la Sinfonía "Fausto", de Franz Liszt.

En su época, nada de particular tenía que un músico como J. S. Bach tomara modelos de otros colegas contemporáneos suyos para escribir obras en que se usaran materiales ajenos. Hoy esto se comprende muy bien respecto de compositores antiguos, y se puede hablar de las "Variaciones sobre un tema de Thomas Tallis", o de las transcripciones para orquesta sinfónica de obras de órgano o clave del propio Bach; pero saldría muy raro si se hablara de la transcripción orquestal de los "Klavierstück" de Schoenberg, hecha por Stravinsky, por ejemplo. Ocurría que en aquel tiempo, pese a las distancias y diferencias entre países, el sello de la época tendía a unificar y no a diferenciar como hoy día. Los músicos del barroco italiano suelen engañar muchas veces, en sus transcripciones de orquesta, a auditores "bachianos" entusiastas. En tiempos de Bach el intercambio de ideas y materiales nada tenía de particular: ni la propiedad privada ni la "originalidad" del compositor (ese quebradero de cabeza para los autores y más todavía para los auditores) se sentían tan comprometidas como se verían hoy. Tiempo habrá para volver sobre esto. Por mientras, debemos referirnos a este arreglo de Bach a un concierto de cuatro pianos de Vivaldi, músico al que Bach debe más de lo que se cree en la formación de su magistral estilo. Este concierto no es sino una prueba de la admiración del maestro de Eisenach por el músico italiano, que fué un maestro indiscutido de la escritura instrumental de su época, y a quien Bach estudió a fondo. La brevedad de sus páginas, la fluidez con que se unen y entrelazan las partes de los instrumentos solistas al "tutti" orquestal, todo esto, sin embargo, no rebasa la equilibrada belleza ya muy reconocida del estilo de Bach. Por ello, lo único que puede exigirse es exponerlo con mayor claridad e interés en el fraseo y los matices, que como se escuchó en este concierto, Herminia Raccagni, Inés Santander, Julia Searle y Rebeca Chechilnitzky tuvieron a su cargo los papeles solistas. Ellas renovaron merecidamente en esta ocasión los aplausos que, a través de ellas, se dirigieron hacia el recuerdo imperecedero de su maestra, Rosita Renard, bajo cuyo impulso estrenaron esta obra en Chile. Víctor Tevah concertó con acierto esta bella página.

La obra de Liszt, "Sinfonía Fausto" (1854), nos hizo entrar en contacto con una de las modalidades más representativas del romanticismo musical. La obra de Goethe excitó la imaginación de los más importantes compositores románticos, quienes buscaron en ella, cada uno en su manera, lo que encontraron más apropiado para ser llevado al lenguaje sonoro. Franz Liszt recurrió al "Fausto" en tres ocasiones: una, y la principal de ellas fué esta Sinfonía en que se alude en sus tres movimientos a Fausto, Margarita y Mefistófeles; las otras, a algunas escenas del Fausto de Lenau y los Valses "Mephisto", para piano. Sin duda, que en la obra de Liszt es esta Sinfonía "Fausto" donde pueden observarse mejor los elementos que concurren a destacar su estilo sinfónico. Es sabido que Liszt, figura enorme y de amplia proyección sobre el mundo musical de su época, fijó su ardiente atención sobre la obra de Berlioz, cuya "Sinfonía Fantástica" comenzó a transcribir para piano a poco de escucharla. Esta Sinfonía Fantástica atrajo al músico húngaro, pues en ella vió abrirse posibilidades expresivas que él mismo iba a usar en su propia obra. Alguien ha afirmado con mucha precisión, que el agudo sentido característico, descriptivo y realista propio de los músicos franceses, sería tomado por Liszt, pero trasponiéndolo al plano de las ideas. Su música, impregnada de un deseo de expresión, con caracteres fuertemente acusados, le obligó a transformar los recursos sonoros y formales de que disponía. Su música no busca la mera descripción externa de los sucesos que viven los personajes, sino la caracterización de su espíritu. Ahora bien, Liszt se vió obligado a tratar la música como un material con el cual debía modelar el carácter de sus personajes. De aquí que el "tema" musical se convirtiera con él, como ya en Berlioz, en un elemento de vida propia, no sujeto a las antiguas normas de desarrollo imperantes durante el clasicismo. El "tema" de Fausto, como el de Margarita, son ideas similares al "leit motiv" wagneriano, y lo son tanto que, precisamente, Wagner las tomó del ejemplo de Berlioz y Liszt. El músico húngaro está, pues, en una posición determinante frente al autor de la "Tetralogía", y no sólo su música, sino la correspondencia entre ambos colegas y parientes, demuestra hasta qué punto Wagner tomó del caudal de ideas estéticas de Liszt, cuanto necesitó para desarrollar su propia manera. En la Sinfonía "Fausto", el músico húngaro se extiende en prolongada consideración de los sucesos que agitan el mundo interno de sus personajes; los reviste con una vestimenta orquestal y los caracteriza con recursos armónicos en los que se hacen presentes o se anuncian modalidades wagnerianas y aún straussianas. Al mismo tiempo, se advierte cómo ella no hace sino suceder, bajo otro punto de vista, la "Novena Sinfonía", de Beethoven, con cuyo coro final culmina la obra. Es, sin embargo, inevitable que ante un auditorio de hoy, esta Sinfonía no pueda mantenerse en pleno vigor estético. Sucede a menudo que obras muy representativas de cierto momento en la evolución del lenguaje musical, no reúnen cualidades estéticas suficientes para hacerlas vivir a través del tiempo. Es el caso de la Sinfonía "Fausto", cuya prolongación se nos hace inexplicable y cuya frondosidad sonora, junto con darnos la dimensión de su importancia documental, nos atrae más por lo que encontramos anticipado en ella que por el fin mismo de su creación.

La interpretación a cargo de Víctor Tevah mantuvo toda la energía necesaria, pero no la pulcritud sonora ni la monumentalidad y firmeza que la salvara de caer en frecuente vaciedad expresiva. El coro masculino de la Universidad de Chile se desempeñó con acierto y en la misma forma el solista Hernán Wurth, quien realizó una actuación incomparablemente mejor que la cumplida en el campo de la ópera.

DANIEL QUIROGA.

FALLECIMIENTO.— Ha dejado de existir en esta ciudad, la señora María Maldonado de Carvajal, esposa del conocido comerciante don Nibaldo Carvajal Astudillo. Sus funerales se efectuarán hoy a las 17 horas, partiendo el cortejo de Andrés Bello 562, en dirección al Cementerio General.

Poetas jóvenes ofrecieron recital de sus poemas ayer

En la Sala de Conferencias de la Universidad de Chile se realizó el Recital Poético de 9 poetas jóvenes. Tres poetisas: Irma Astorga, Eda Altamirano y Eliana Mariano, iniciaron el recital, siguiendo a continuación los poetas Fernando González, Ricardo Naria, Ramoné Reyna, David Rosenmann, Víctor Sánchez y José Miguel Vicuña, quienes por espacio de dos horas y entre el aplauso de los concurrentes, dieron lectura a sus poemas.

In memoriam.-

Mañana 7 de septiembre, se cumplen 4 años del sensible fallecimiento de nuestra querida hija y hermana, señorita Graciela Ibarra Pinto.

Por tal motivo, se dirá una misa en el Cementerio Católico, a las 11 horas. Rogamos a todos los que fueron sus amigos, acompañarnos.

La familia

PINTE CON PINTURAS PREPARADAS "BLUNDELL"

Las Pinturas Blundell Preparadas, listas para el uso, aseguran a Ud calidad y duración.

Usted las adquiere en envases sellados en los colores firmes y definidos de su agrado y adecuados para cada caso

INSISTA EN PINTURAS PREPARADAS "BLUNDELL"

Adquiéralas en Ferreterías y Casas del ramo.

BLUNDELL

BOFILL

ENFERMOS.— Gravemente enfermo se encuentra en el Hospital Salvador el señor Gustavo Hewston Aldunate, quien recientemente se había dirigido a la ciudad de Los Angeles, en compañía de su señora e hijito.

—Continúa delicado el señor Carlos Carvajal Miranda.

—Se encuentra enferma la señora Lucía Arrieta de Infante.

—Restablecida, la señora Cristina Castillo de Barros.

—Está enfermo el señor Manuel Gallardo Infante.

—Delicada, la señora Carmela Undurraga de Montero.

—Mejor, la señora Emperatriz Imperial de Oyarzún.

—Delicado, en la Clínica Santa María, el señor Carlos Braga Barrenechea.

CLUB DE LA UNION.— Se recuerda a los contertulios del Salón Azul del Club de la Unión, que mañana tendrá lugar la comida mensual acostumbrada.

MATERNIDAD PARTICULAR

Precios módicos — Esmerada atención — Servicio Médico.

LEONTINA DE GILABERT
PASTORIZA DE MORALES
MATRONAS

Recién llegadas del extranjero, ofrecen sus servicios en

IRARRAZAVAL N.o 2912

MATRIMONIO.— Se ha efectuado privadamente en la capital el matrimonio de la señorita Sylvia Peralta M. con el señor Roberto Gerregabiria. Por el Novio, los novios residen en Buenos Aires.

In Memoria

MARIA MALDONADO DE CARVAJAL

(Q. E. P. D.)

esposa, madre y abuela

Desde este momento te pido enduzar todas las amarguras, todas las tragedias, martirios, porque no nunca hubo alegría. Así lo quiso, fuiste bondosa, caritativa; el que te llevó por esto no de dolores, fué sus tus semejantes; tu nunca tuvieron límites llegada a este mundo tu único anhelo.

Querida esposa, madre y abuelita; descansa tu alma que ahora es cuando de en el Reino de los que ya tus sufrimientos ron y tus servicios Llegueu a tí nuestros recuerdos, y nuestra todos tus sacrificios desvelos. Tu recuerdo estará en nuestros corazones, duerme en Dios.

Mayoso, hijos

Santiago, 5 de septiembre 1949.

SALON COMEDOR AUDITORIUM

Almuerzo Completo . . . . . $
Té Completo . . . . . .

BANDERA 236 — (Subterráneo) — Teléfono

Para Fiestas Patrias

Jenny MODAS

OFRECE:

TRAJES, 2 piezas, desde . . . . . $ 495.—
TRAJES sastre, desde . . . . . 650.—
BATAS floreadas, desde . . . . . 395.—
BLUSAS, desde . . 175.—
FALDAS, desde . 90.—

APROVECHE ESTOS PRECIOS

SAN PABLO 2841
★ CREDITOS ★

ARON VAINROJ KRASNOUSKY

GRAN VENTA DE SEPTIEMBRE

CORBATAS de rayón inarrugable en diseños y coloridos primaverales

$ 95

CORBATAS modernas, en Foulard de pura seda de procedencia norteamericana, en los nuevos estilos de actualidad

$ 220

ZOQUETES de hilo seda, tejido "Morley", en colores unidos combinados y en blanco. También a listas anchas de colores destacantes.

$ 40

TRAJES finamente hechos con casimires ingleses de excepcional calidad, en todas las medidas

$ 5.750

TRAJES de casimir italiano, hechura esmerada, muy buenos forros

$ 5.122

TRAJES hechos en casimir nacional peinado, surtido completo en coloridos y medidas

$ 4.650

VESTONES Sport, en todas las formas y colores, desde

$ 1.260

PANTALON de corte elegante y amplio, hecho en franela de pura lana. Colores para combinar con los vestones de Sport.

$ 824

LOS GOBELINOS comienza la temporada primaveral con excepcionales ofertas para caballeros en Sastrería de medida...
Ternos hechos de medida, Camisería... Zapatería... y Casimires por metros...

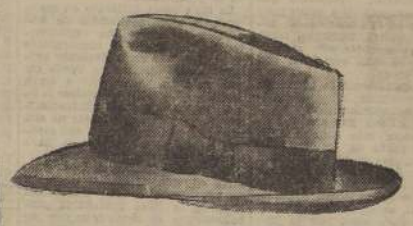

Los acreditados SOMBREROS "Dunhill", modelos norteamericanos exclusivos, de ala lisa

$ 395

En calidad "extra", modelo de ala con doblez en el borde, con cinta tableada al tono del fieltro, trae una fina plumita, de un conjunto muy juvenil

$ 545

PIJAMAS, modelo de corte muy cómodo, en popelina norteamericana de gran resultado, en colores a listas

$ 575

PIJAMAS, modelo novedoso, confeccionado en rayón de fabricación especial, en colores unidos

$ 750

CASIMIRES por METROS

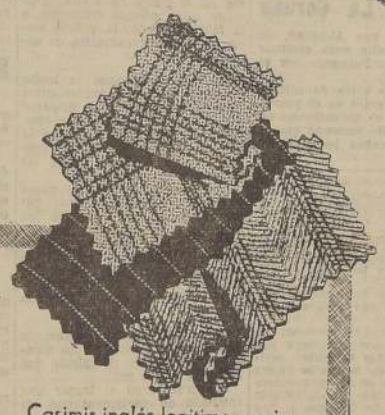

Casimir italiano, calidad inmejorable, colores sólidos muy suaves al tacto, el mt. a

$ 670

Casimir español, colorido garantizado, sólido, resistente, el mt. a

$ 483

Casimir inglés legítimo, variado colorido, el mt.

$ 642

CAMISAS de viyella (lana inglesa), modelos de cuello convertible, con mangas, colores unidos, apropiadas para tenidas de sport

$ 520

CAMISAS de espléndida popelina, en colores unidos y en diversos listados. Dos modelos de cuellos de perfecta línea moderna. Con repuestos de cuellos y puños

$ 298

CAMISAS con las mismas características de las ofrecidas anteriormente, en finísima popelina española en tonos cremas

$ 550

PAÑUELOS de fina tela norteamericana en blanco, y blancos con cenefas de colores, en estilos muy novedosos y delicados

$ 45

CINTURONES de cuero, estilo "Pecary", cosidos a mano, con pespunte. Varios modelos de hebillas de metal. forradas del mismo cuero

$ 145

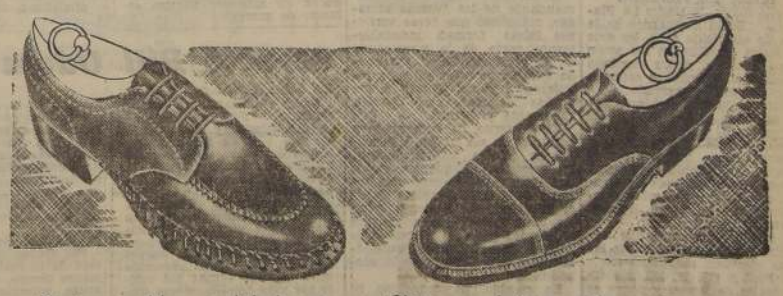

De insuperable comodidad, es este CALZADO de fabricación al estilo checo, liviano y de extraordinaria duración. En colores café y marrón

$ 632

Clásico modelo, sencillo para vestir, hecho en horma especial que ofrece amplia comodidad. En colores café y negro

$ 523

más cosas... mejores cosas... con menos dinero!...

Si es de Los Gobelinos se distingue
Ahumada esq. Compañía

Publicitas

Nuestra SECCION SASTRERIA de Medida es atendida por cortadores especializados

Pedidos contra reembolsos a Casilla 3021

Se frustraron los esfuerzos comunistas para paralizar industrias en Finlandia

HELSINKI, 5 (UP).— Los esfuerzos comunistas para paralizar las industrias de la nación han fracasado, en vista de que dos sindicatos de importancia básica ,que declararon la huelga hace 18 días, por inspiración comunista, el de la industria de alimentos y el de la industria maderera, regresaron esta mañana a sus labores, después que sus dirigentes aceptaron la mediación del Gobierno en los conflictos de salarios que afectaban a esos obreros.

Ambos sindicatos habían sido expulsados por la Federación Gremial anticomunista por continuar en forma ilegal con la huelga. Los funcionarios del gobierno creen que se acerca el término de todas las huelgas, aunque continúan los paros de otros sindicatos dominados por los comunistas, que agrupan a varios miles de hombres.

Un vocero comunista indicó en un discurso pronunciado ayer, que ha fracasado la tentativa de producir una huelga general. Un portavoz del gobierno denunció que los comunistas contaban en un principio con perjudicar el programa de reparaciones a Rusia, lo que habría obligado a Finlandia a pagar elevadas penas.

Hertta Kuusinen, la dirigente comunista suprema de Finlandia, manifestó en una concentración comunista en Helsinki: "La victoria no se consigue con un solo golpe. Habrá muchos otros graves retrocesos, y tal vez hasta derrotas, en nuestra lucha.

Incertidumbre sobre si la libra esterlina será o no desvalorizada

NUEVA YORK, 5.— (U. P.)— (Por Gale D. Wallace).— Las perspectivas de mejoramiento en la situación de los dólares en los países sudamericanos, antes que los manufactureros de Estados Unidos reanuden en otoño las compras de materias primas en mayor escala, están amenazadas en virtud de la incertidumbre que existe sobre si la libra esterlina será o no desvalorizada.

Un reciente viaje por el hemisferio meridional, demostró que los círculos comerciales están muy interesados en la situación del dólar y en varias naciones están adoptándose medidas para contrarrestar la balanza comercial con Estados Unidos.

A pesar de la reciente tendencia que ha resurgido hacia algunas naciones latinoamericanas, todavía sigue siendo Estados Unidos el abastecedor más constante de la mayor parte de los artículos manufacturados y, por tal razón, el dólar resulta de una suprema importancia.

En varios países como Argentina y Brasil, se ha dado pasos oficialmente para restringir la importación a lo más esencial con el fin de equilibrarla con la exportación.

Estas decisiones tendieron a mejorar la posición de las divisas locales con respecto al dólar.

En otras naciones, no obstante, la emisión sin control de las licencias de importación obstaculiza todavía los esfuerzos para equilibrar el comercio.

En vista que la situación financiera ha mejorado, podría esperarse que se reanuden las compras de materias primas en Sud-América y otras partes del mundo y por lo menos podría esperarse que tales hechos se reflejaran en el hemisferio meridional.

Las perspectivas norteamericanas se han hecho más optimistas, particularmente en la producción de acero y productos textiles, aunque la mayor parte de los círculos no creen que surja de nuevo la prosperidad.

La insistencia británica en mantener la libra al cambio de 4.03 dólares mediante una reglamentación rígida y el consiguiente empeoramiento de la situación económica en Washington, puede ser que se logre persuadir a Gran Bretaña que debe desvalorizar la libra. Algunos peritos norteamericanos son partidarios hasta de eliminar la reglamentación del cambio y que se permita a la libra buscar su propio nivel.

La desvalorización de la libra sería de una amplia repercusión en sus consecuencias. Cualquiera baja en la libra provocaría probablemente la desvalorización de divisas y la baja en los precios de las materias primas producidas en Sud-América u otras partes.

Entre los países del hemisferio occidental que pudiera esperarse que reajusten sus divisas en caso de una desvalorización de la libra, están Brasil, Argentina, Perú, Uruguay y Canadá.

Puede esperarse que las naciones que están en la órbita del dólar como Venezuela, México y Cuba presenten resistencia a tal tendencia.

Simultáneamente el abaratamiento de los precios en los artículos de consumo podría desatar una terrible competencia entre los productores de lana, cacao, café, caucho, aceite, vegetales, azúcar, aceites minerales en todo el mundo, con la esperanza de vender a Estados Unidos a cambio de dólares.

Los compradores norteamericanos creen que existen enormes reservas de materias primas que están almacenadas y esperan la desvalorización de la libra.

Ha habido informes en el sentido que los británicos están tratando de contrarrestar eso por medio del establecimiento de un precio fijo para las materias primas del Imperio, pero la competencia de otras naciones productoras probablemente desbarataría tal intento.

El resultado neto de todo esto es crear incertidumbre y obligar a los compradores a comprar lo que necesitan para su producción actual en vez de acumular inventarios para el futuro.

Director de orquesta italiano, en N. York

NUEVA YORK, 5 (UP).— El director de orquesta italiano Víctor de Sabata llegó a este puerto, a bordo del vapor "Brasil", procedente de Buenos Aires, de paso para Chicago, donde iniciará, alrededor del 10. de octubre, una jira de conciertos por todo el territorio de Estados Unidos. En total, dirigirá unos 18 conciertos. De Sabata acaba de despedirse de la orquesta del Teatro "Colón", de Buenos Aires.

EE. UU. y Gran Bretaña ofrecieron empréstitos a Yugoesla

Batalla campal libraron policías y obreros comunistas en el "pequeño Stalingrado", en Milán

Ambos bandos emplearon ametralladoras y otras armas automáticas.—Muertos y heridos

MILAN 5 (U. P.)—Trabajadores comunistas y policías apoyados por vehículos blindados, libraron una batalla campal en el distrito industrial de esta ciudad, en el sector de San Giovanni llamado el "pequeño Stalingrado" de Italia.

Según las primeras informaciones no confirmadas, un policía y dos trabajadores murieron en el motín que comenzó en las primeras horas de la tarde y continuaba sin aminorar, a las 18 horas.

Tanto la policía como los obreros, hicieron uso de ametralladoras y de otras armas automáticas.

La batalla campal fué la culminación de un disturbio que ocurrió anteriormente en la parte baja de Milán. Unos 200 empleados de la fundición "Breda", que en una época fuera una de las más grandes fábricas de armas de Europa, celebraron una manifestación frente a las oficinas de la empresa protestando del despido de obreros de la fábrica.

Los policías del destacamento contra motines, blandió sus bastones y luciendo casacos y botas de combate, cargaron a los empleados y rompieron la manifestación de protesta.

Para impedir que otros manifestantes entraran al centro de la ciudad, la policía colocó obstáculos en medio de las calles que dan al sector San Giovanni, distrito que por mucho tiempo ha sido el centro de la agitación comunista, de la industrializada región septentrional de Italia.

LOS AMOTINADOS ATACAN

Poco después de bloquearse las calles, algunos de los obreros trataron de pasar por encima de los obstáculos y la policía hizo varias descargas al aire para detenerlos. Los obreros abrieron fuego, entonces con dos ametralladoras, hiriendo a dos policías, uno de los cuales murió más tarde y a dos carabineros.

Se cree que los obreros utilizaron armas de la última guerra que los guerrilleros comunistas escondieron por todas partes en el norte de Italia. Durante una reciente irrupción a la fábrica Breda, la policía encontró varios cargamentos de armas.

Mientras continuaba la lucha alrededor de las barricadas, otros obreros comenzaron a disparar contra la policía desde las ventanas de los pisos altos de la fábrica, efectos eléctricos "marelli" como también desde las azoteas y casas vecinas.

Los trabajadores en las calles levantaron simultáneamente sus propias barricadas frente a las posiciones que ocupaban los policías, llevando camiones y tranvías y colocándolos en ciertos sitios. Durante 45 minutos, que comenzó a las 15.30 horas, se libró un intenso tiroteo en toda la zona.

Como 500 policías rechazaron dos violentos asaltos de los obreros cuyo número se calculó que ascendía a dos mil.

El tiroteo cesó al lograr una comisión de parlamentarios, de la cual formaban parte el senador y diputado comunistas, Mario Alberganti y Achille Malagugni, convencer a los trabajadores de que se retiraran del lugar.

JURAN PELEAR HASTA EL ULTIMO HOMBRE.— BELGRADO, Yugoeslavia.— Mientras Rusia reúne cinco divisiones blindadas en la frontera yugoeslava, el 31 de agosto la guardia selecta del mariscal Tito, estimada en 300 mil hombres, juraba públicamente que defendería a su patria, Yugoeslavia, hasta el último hombre. Aquí vemos a soldados yugoeslavos limpiando ametralladoras livianas.— (Foto ACME).

Rey Gustavo cazará venados porque ya no ve las liebres

ESTOCOLMO 5, (U. P.)—El Rey Gustavo de Suecia, de 91 años de edad, debido a su cortedad de vista, ha tenido que cambiar el blanco en sus excursiones de caza. Ha cambiado las liebres por venados.

—En fin, los venados son más grandes, y se pueden ver, para hacerles la puntería — ha dicho el Monarca.

Soldados ocuparon planta de petróleo sintético alemana

OBERHAUSE (Alemania), 5. (U. P.)— Un batallón completo de 800 soldados británicos en pie de guerra, con cascos de acero y armados de cañones Bren y ametralladoras, ocupó hoy la planta productora de petróleo sintético de la compañía Ruhrchemie, para proteger a las cuadrillas de trabajadores encargadas del desmantelamiento de la planta.

Las tropas, pertenecientes al Primer Regimiento Manchester, que iban encabezadas por los portadores de cañones Bren, cruzaron las puertas de entrada poco después de las diez de la mañana, hora local, sin encontrar resistencia.

Las tropas se dispersaron por la planta y ocuparon las posiciones que fueron trazadas el viernes pasado, cuando las mismas tropas llegaron a la planta para efectuar una operación de reconocimiento.

R. Schuman embarcó ayer rumbo a N. York

LE HAVRE (Francia) 5, (U. P.) —El Canciller francés Robert Schuman partió a bordo del transatlántico "De Grasse", para Estados Unidos, donde participará en las conversaciones económicas y sobre el Pacto del Atlántico que se realizarán en Washington.

Antes de partir, Schuman declaró que no creía que la actual tirantez en las relaciones entre Yugoeslavia y la Unión Soviética cause una tercera guerra mundial.

También rechazó los comentarios de prensa sobre la posibilidad de que Gran Bretaña se aisle de Francia y el resto del Continente, firmando acuerdos económicos por separado con Estados Unidos. A este respecto dijo: "No creo que Gran Bretaña se aisle de Francia y el resto de Europa, sean cuales fueren los acuerdos que pueda firmar con Estados Unidos. Los intereses económicos de Gran Bretaña siempre estarán ligados parcialmente, al menos, con los de Europa.

DOS TEMBLORES HUBO EN MANILA

MANILA, 5 (UP).— Dos ligeros temblores hicieron estremecerse a los mayores edificios de esta ciudad, sin que se produjeran daños de ninguna especie.

El primer remezón sobrevino a las 11:21 A. M., el cual duró 15 segundos.

El epicentro de estos movimientos fué situado a 249,6 kilómetros de Manila.

Jefe sindical inglés ataca a comunistas

BRIDLINGTON (Inglaterra), 5 (UP).— Sir William Lawter, Presidente del Congreso de Sindicatos, que agrupa a ocho millones de hombres, fué recibido con silbidos por los comunistas, al inaugurar la convención anual del Congreso en esta ciudad, con un ataque contra el "totalitarismo".

Sin embargo, sus partidarios aplastaron con sus ovaciones los ruidos de censura de los comunistas.

Lawter previno sobre el peligro que representan para los sindicatos las "huelgas extraoficiales". Culpó de ellas a los comunistas y declaró que debían ser declaradas ilegales.

Al referirse a la actuación de los comunistas en la segunda guerra mundial, dijo que "los comunistas fueron malignamente activos en sus esfuerzos para tratar de sabotear nuestro esfuerzo de guerra".

Intensa lucha afrontará el Gobierno laborista en las próximas elecciones

BIRDLINGTON (Inglaterra), 5.— (U. P.)— El dirigente laborista James Griffith, declaró ante el Congreso de gremios obreros que el Gobierno laborista hará frente a una "intensa lucha" en las próximas elecciones generales.

Griffith, presidente del Partido Laborista y Ministro de Seguros Nacionales, declaró: "Nuestro propio éxito ha agrupado contra nosotros a nuestros enemigos. Agrupemos por ello ahora a nuestros amigos.

Griffith se dirigió a la Convención del Congreso de gremios obreros, después que Sir William Lawter, presidente del Congreso, había sido silvado por los comunistas, cuando en el discurso inaugural lanzó un intenso ataque contra el "totalitarismo".

Griffith manifestó: "En el otro lado habrá mucha riqueza y privilegios. Pero el dinero nunca ha ganado una elección, y el dinero que Woolton (Lord Woolton, presidente del Partido Conservador) tiene y el que tiene todo el resto de ellos, no ganará ésta". Agregó: "Sabemos quiénes son nuestros enemigos. La vuelta de aquellos días (del Gobierno conservador), puede significar el fin de la democracia en Europa. La década de 1930 engendró la desesperación y de esa desesperación surgió el totalitarismo".

El Rey de Transjordania fué recibido cordialmente por Franco en La Coruña

LA CORUNA (España), 5. (U. P.).— El Rey Abdullah, de Transjordania llegó procedente de Gran Bretaña para efectuar una visita oficial a España, siendo recibido cordialmente por el Generalísimo Francisco Franco.

El crucero "Miguel Cervantes" disparó una salva de saludo, cuando el buque británico "Highland Brigade" entró en el puerto, trayendo a bordo a Abdullah. Otros barcos que se encontraban en el puerto, hicieron sonar sus sirenas. Millares de personas que se habían congregado en la zona del litoral, ondeaban banderas de Transjordania y España.

El Canciller Alberto Martín Artajo, acompañado por el nuevo Ministro de Transjordania Omar Zaki Caja Alafiouni, fueron en lancha a motor hasta el Highland Brigade, para saludar a Abdullah.

Regresaron con el Monarca al muelle, donde Franco estaba esperando. Allí, mientras el Rey Abdullah y el Generalísimo Franco se daban la mano, la guardia mora del Caudillo español presentó armas y la banda del Califa de Marruecos tocó los himnos nacionales de España y Transjordania.

Abdullah y Franco hablaron brevemente por radio enviando mensajes de saludo al pueblo español. Después de esto, se trasladaron en automóvil al Ayuntamiento, en donde el Alcalde hizo entrega a Franco del bastón de Alcalde, convirtiéndolo así, en anfitrión de Abdullah.

Después de la ceremonia en el Ayuntamiento, la guardia mora escoltó al Rey de Transjordania hasta el hotel en donde se aloja, y en el cual se ha reservado para el Monarca todo un piso. El lugar destinado para Abdullah incluye cuatro habitaciones, una de ellas reservada para sus oraciones.

La administración del hotel informó que proyecta servir a Abdullah, comidas al estilo occidental, salvo en lo que se refiere a la carne de cerdo, cuyo consumo está prohibido por la religión mahometana. Se dijo que el Rey tomaría limonada en vez de vino.

El nuevo Ministro de Transjordania había presentado antes sus credenciales a Franco, en la residencia de verano de éste en Pazo Meiras.

El Banco de Exportación proporcionaría llones de dólares, y Londres otorgaría a B un crédito por 36 millones de dólare

BELGRADO, 5 (UP). (Por Edward M. Korry).— ciones de fuentes autorizadas indican que Estados Unido Bretaña ofrecerán en breve una importante ayuda al yugoeslavo del mariscal Tito, en la forma de un empré to de unos 60 millones de dólares.

Según esas informaciones, se espera que dentro d quince días el Banco de Exportación e Importación de Unidos anuncie la aprobación de un empréstito por 3 de dólares. La semana pasada, el Banco informó oficial Yugoeslavia había solicitado un préstamo por la canti cionada.

Se cree que poco después, el Gobierno británico an conclusión de un pacto comercial por cinco años, para cambio de productos por valor de 500 millones de dó cada país, fuera, según se cree, de un crédito por 36 m dólares a Yugoeslavia.

Estos dos préstamos, especialmente el norteamerica "provisionales", mientras el Banco Internacional estudi ción yugoeslava de préstamos por un total de 250 millo lares. Se cree que la misión investigadora del Banco, q trevistó con Tito el sábado, recomendará un máximo de nes de dólares como préstamo inicial. Existe la opinió la cantidad que se dará efectivo en forma inicial, será 30 millones de dólares.

Esto quiere decir que, en los próximos meses, Y puede esperar recibir un total de 100 millones de dóla potencias occidentales. Esto fortalecerá a Tito en su lu tra los soviéticos, cuyas últimas acciones, incluyendo tos de fuerzas armadas y críticas formuladas en tono tenían por objeto, según se cree, ahuyentar de Yugo inversiones occidentales.

Los préstamos británico y norteamericano serán, en una respuesta de las potencias occidentales a los rusos.

COMENTARIO DE "PRAVDA"

MOSCU, 5 (UP).— "Sólo un nuevo Partido Comunis eslavo puede llevar a cabo una lucha enérgica y efectiva tra del Gobierno fascista de Tito, que conduzca hacia derrocamiento y a la destrucción de esa detestable ban un artículo publicado hoy en el diario "Pravda".

El artículo, firmado por R. Golubovic, declara: "La bajadora de Yugoeslavia y los elementos sanos del actual Comunista yugoeslavo tienen todas las facilidades para blecimiento de ese nuevo partido, y lo crearán".

El nuevo Partido Comunista proyectado, según Golub sistirá de los obreros honestos "que han permanecido le pueblo y a la amistad con la Unión Soviética".

Sobre el hombre primitivo de Am tratará congreso inaugurado en N.

NUEVA YORK, 5. (U. P).— Se inauguró el 29.o Con ternacional de Americanistas, cuyas sesiones se realizar seo americano de Historia Natural, con temas en torno al primitivo de América y la discusión sobre el Arte Ameri

Distinguidos antropólogos de todas partes del mund pan, destacándose particularmente las delegaciones hispa ricanas.

En la sesión plenaria inaugural, la Asociación Antropológica norteamericana y el Fondo Viking que auspicia el Congreso, dieron la bienvenida a los delegados, festejándoles después con un almuerzo en honor de las esposas de los delegados.

Por la tarde, se celebró una reunión de temas bajo la presidencia de los antropólogos Laurent C. Eiseley y Paulo Martines del Río. Herbert W. Dick, leyó una ponencia sobre las huellas del hombre primitivo en los llanos de San Agustín en nuevo México. Theadore McCown, disertó sobre el hmobre antiguo de América, y Paul B. Sears, leyó un estudio sobre los horizontes culturales de la cuenca de México.

Simultáneamente se una sesión abierta sob de las Américas, bajo dencia de René D'Harn tre las distintas ponen el Arte Indio, fué de la pecial la de A. L. Kroe los grandes estilos del americano.

Hubo además otra po ra rendir informe sob vestigaciones avanzad cionadas por el Fond sobre la Etnología y la gía social del medio am

Esta noche se honró gados al Congreso Am con una recepción en el Astoria.

Huelga general de tres horas en

MILAN, 5. (U. P).— La Cámara del Trabajo de Mil que predominan los comunistas, ordenó una huelga general horas para el próximo martes, como protesta a la actitud ca del lunes con los manifestantes anticomunistas.

Un convoy de policía, con veinte camiones y vehículos dados, con armas y ametralladoras montadas, salió ap mente hoy en la noche para San Giovanni. Las autorida saron explicar los motivos de esa decisión e insistieron en na completa tranquilidad en ese lugar.

Recio tifón azotó a Iwo Jima, J

TOKIO, 5. (U. P).— Un tifón que pasó a 120 kilómetros al sudeste de Iwo Jima, y que azotó a la isla con vientos de 160 kilómetros de velocidad por hora, se desvió hacia el noroeste, a razón de 20 kilómetros por hora.

Hasta el momento no hay datos que se haya producido daños de importancia en la base militar de la isla.

El Servicio de Observaciones Meteorológicas de la Fuerza Aérea norteamericana, informó que el tifón probablemente muy al este de Japón.

El otro tifón que apa contraba a 960 millas al Tokio, avanzó hacia el n ro los funcionarios del dicen que no constitu amenaza para el país.

Los rebeldes...

(DE LA PRIMERA PAGINA)

ce: "No se puede entrar en convenios con quienes asesinan y asaltan a los indefensos, planean la destrucción de las ciudades y esgrimen métodos totalitarios. O con la Patria o contra la Patria. Cuando se aplaste totalmente la rebelión llegará el momento de interceder por los engañados mediante la acción demagógica, si el castigo es demasiado duro".

En declaraciones a la prensa, el Presidente Urriolagoitia dijo: "Junto con su libertad, Cochabamba, Sucre y Potosí han recobrado el derecho a publicar diarios sin censura y enviar comunicaciones sin fiscalización. Es digno de notar que, mientras en las ciudades dominadas por los leales, que son la mayoría, los diarios se publicaron sin censura y los corresponsales desempeñaban su misión sin controles oficiales. En las escasas ciudades dominadas por los rebeldes se estableció una rigurosísima censura. En Santa Cruz, sólo se permite la publicación de diarios afectos al MNR. Este es uno de los muchos aspectos en que difiere el método democrático del totalitario. El país, excepto en la zona facciosa, ha conservado inalienable el derecho de mantener la libertad de prensa, la libertad de información y libertad de expresión".

AVION INUTILIZADO

Desde Sucre, la Radio La Plata dijo: "En el bombardeo de la pista de aterrizaje ayer, los avionetes leales inutilizaron un avión de los rebeldes. Sucre continúa en luz y el Ejército se esfuerza por restablecer el servicio.

"Durante la noche se escucharon disparos en las afueras de la ciudad. El coronel Armando Ichazo, jefe de las tropas que ocuparon Sucre, informó que la población no debía temer una reacción, pues "se trata de algunos pequeños focos facciosos cuya limpieza efectúa el Ejército Libertador de Sucre".

La Radio agregó que hoy reina completa calma, mientras las tropas efectúan detenciones.

LA PAZ 5 (U. P.)—Los ejércitos leales de Potosí y Sucre se dedican a la limpieza de pequeños focos de rebeldes, según informa el comando del ejército.

Anoche y esta mañana se escucharon en Sucre tiros en algunos edificios y en la zona del cementerio. Con la cooperación del pueblo, quien ayuda a ubicarlos, las tropas reducen a los rebeldes. Se ha restablecido el servicio de luz, llevando la tranquilidad a la población.

El comandante de las tropas en Sucre, coronel Armando Ichazo, ha lanzado una proclama, agradeciendo la colaboración del pueblo y elogiando la valiente actitud de los civiles en la recaptura de Sucre.

Hay escasas noticias de Potosí debido a que los revolucionarios destruyeron las estaciones del telégrafo, y las plantas de las emisoras de radiotelefonía. Sólo se sabe que el comando del coronel Antonio Seleme, domina completamente la ciudad y que en algunos sitios se escucharon tiros aislados, posiblemente con el deseo de intranquilizar a la población. A las 6 de la tarde ya no se escucharon tiros.

Las labores de la mina "Unificada" perteneciente a la firma Hoschild, situada en el cerro Potosí, se paralizaron hoy posiblemente porque muchos mineros huyeron después que el ejército ha completado la ocupación y porque otros se encuentran temerosos de ser apresados.

La lista de bajas de Potosí y Sucre todavía no se ha dado a conocer oficialmente. "La Razón" informa que en Sucre ha habido 18 muertos y 53 heridos, pero aquí se cree que el número de bajas es mucho mayor. Los reporteros de la United Press han visitado el comando donde se les ha informado que no se ha recibido aún la lista oficial de bajas de Potosí ni de Sucre.

El comando ha enviado a ambas ciudades, plasma, medicamentos y frazadas para los hospitales militares y civiles.

El mismo comando informa que las actividades operativas de los gobiernistas en los diferentes sectores se realizan conforme a los planes, desmintiendo las versiones que circulan en el extranjero de que hubieran caído Tarija en el sur y Robore en el extremo oeste.

El general Felipe Rivera, comandante de las fuerzas armadas, manifestó que "esas versiones falsas forman indudablemente parte de la propaganda de los revolucionarios", agregando que los focos de éstos se redujeron a Santa Cruz y a pequeñas localidades de Yacuiba, Villamonte y Camiri.

El Gobierno ha comenzado a administrar sus saldos de divisas en dólares cautelosamente, en previsión de que los gastos que demandará la contienda interna sean considerables. Tanto el Ministerio de Hacienda como los bancos, rechazaron muchas solicitudes para la concesión de dólares de exportación, considerándolas superfluas para la economía del país.

En cambio, ha concedido de sus disponibilidades, 30.000 dólares para adquisición de artículos de primera necesidad.

Las autoridades militares informaron a la United Press el descubrimiento de grandes depósitos de armas y municiones en Potosí, especialmente en la Casa de Moneda en poder de los rebeldes, depósito que representa un verdadero alivio para los gobiernistas. El arsenal que tenían los revolucionarios en Potosí era cuantioso. Las autoridades están efectuando una investigación sobre el origen de estas armas.

La población minera ha trabajado normalmente en todo el país según lo informado por Alfredo Mollinedo, Ministro de Gobierno y el jefe del Estado Mayor del Ejército, David Terrazas, quienes han realizado un viaje en avión por Potosí, Sucre y Cochabamba, inspeccionando a las tropas.

Ataque a Formosa preparan comunistas chinos

Marinos argentinos rindieron homenaje a héroes ingleses

LONDRES, 5 (UP).— Oficiales y cadetes del crucero "La Argentina", que se encuentra de visita en Gran Bretaña, desfilaron hoy ante el cenotafio, monumento a los muertos en la guerra, en Whitehall, y colocaron dos hermosas coronas de flores, como un homenaje a los británicos muertos en las dos guerras.

La impresionante ceremonia se realizó con sol brillante. Asistieron el Embajador argentino y la oficialidad mayor de la nave.

Se efectuará una vez ocupado el territorio de China continental

HONGKONG, 5 — (UP). — (Por Victor Kendrick).— El ataque de los comunistas chinos contra el último baluarte nacionalista en Formosa, se efectuará poco después que todo el territorio continental de China haya sido ocupado, según informa el jefe comunista de Formosa, Hsieh Hsueh-hung.

Simultáneamente la radio roja de Peiping ha intensificado la campaña de propaganda contra la isla estratégica. La radio dedicó tres artículos a la situación en Formosa, lo cual contrasta con el hecho de que antes solamente se la mencionara. La radio citó la declaración de Hsieh, quien es presidente de la Liga autónoma democrática del pueblo de Taiwan. La radio dijo que Estados Unidos ha estado ayudando al Japón en sus esfuerzos por incorporarse Formosa desde 1947. Agregó que Estados Unidos también apoyó la cesión de Formosa al Japón en 1895, cuando el tratado de Shimonoseki. Acusó a Estados Unidos de querer convertir Formosa en una "colonia de Estados Unidos".

Por otra parte, se informa que la situación en Kunming, capital de la provincia de Yunán que ayer "se separara" del régimen nacionalista, está volviendo rápidamente a la normalidad. El Gobernador Lu Han desalojó a las fuerzas nacionalistas y proclamó la independencia.

La línea aérea china anunció la reanudación de los vuelos regulares de Kunming, y dijo que la situación allí es tranquila, conforme su información. Se cree que las tropas nacionalistas que fueron expulsadas por Lu, pudieran todavía dominar el aeródromo que está a alguna distancia de Kunming. Las escasas informaciones indican que Lu se ha establecido sólidamente en el poder, con la ayuda de nueve regimientos de tropas provinciales.

Despachos de Canton indican que altos funcionarios nacionalistas rehusan comentar la situación en Yunan, fundándose en que las informaciones oficiales no se han recibido todavía. Un portavoz militar dice que el Ministerio de Defensa envió un cablegrama a Kunming pidiendo detalles, pero que hasta la fecha no ha recibido respuesta alguna.

938 kilómetros por hora, nuevo record mundial de velocidad en circuito cerrado

CLEVELAND (OHIO), 5. — (U. P.) — El Capitán Bruce Cunningham, estableció una nueva marca mundial de vuelo por ruta cerrada entre torres bajas de 586,173 millas por hora (aproximadamente 938 kilómetros) en la división de aviones de propulsión a chorro del torneo por el trofeo Thompson.

Cunningham, piloto de avión de caza tipo "F-86 Sabre", voló a una velocidad de 635,4 millas por hora durante la novena etapa, consumiendo combustible a razón de 30 galones por etapa en la ruta de quince millas; pero el promedio de velocidad por etapa fué inferior a las 600 millas por hora que se esperaba, pues se vió obligado a reducir la velocidad en la etapa final, debido a que se le estaba agotando casi la cantidad de combustible que llevaba.

Cunningham y el Capitán Martín Johansen, quien recorrió la distancia a una velocidad de 580,152 millas por hora, fueron los únicos pilotos que terminaron el vuelo.

El Capitán Vernón Henderson, otro piloto que comenzó en el torneo, abandonó el vuelo en la segunda etapa.

Cunningham aterrizó su avión "F-86 Sabre" con menos de cien galones de combustible, mientras que el de Johansen tenía 20 galones. Normalmente los aviones deben tener como mínimo 70 galones de combustible al aterrizar.

Pereció Bill Odom...

(DE LA PRIMERA PAGINA)

Odom piloteaba un avión "Mustong" F-51, radicalmente modificado, y se estrelló durante una de las primeras etapas del vuelo, en la sección residencial, situada como a siete kilómetros al sudoeste del aeropuerto.

En el torneo Thompson, Odom estaba compitiendo con los mejores pilotos de velocidad de Estados Unidos, para tratar de conquistar nuevos laureles. Sólo había recorrido unas cuantas etapas del vuelo por ruta cerrada, a una distancia de 225 millas (360 kilómetros) cuando se estrelló.

Odom ocupaba el tercer lugar en el vuelo cuando se estrelló al dar una vuelta a una pequeña torre situada detrás de una fábrica de bombarderos, en el aeropuerto, y perderse de vista a los espectadores.

Cook Cleland, de Cleveland, ganó el trofeo de 40.000 dólares, en vuelo, recorriendo la distancia a una velocidad inferior a su propia marca de 396,131 millas por hora.

Odom se había convertido en uno de los héroes de la aviación, con sus grandes proezas en vuelos a velocidad y distancia.

En 1947 voló solo alrededor del mundo en siete horas, 55 minutos y 36 segundos, en un bombardero despojado de su equipo militar y llamado "Reynolds Bombabell". En ese vuelo remolió por 12 horas y 18 minutos la marca anterior, [illegible] el millonario Howard Hughes.

En marzo de este año, Odom piloteó un avión liviano "Bechraft", en vuelo sin escalas, desde Hawai a Terboro, Nueva Jersey —distancia de 4.957 millas—. Ese vuelo estableció una nueva marca mundial de vuelo a distancia, por una sola persona, en toda clase de avión.

POSEEDOR DE UN RECORD

Bill Odom, que tenía el record de la vuelta al mundo en menos tiempo, y otras dos personas, perecieron cuando un avión de caza en que participaba en la competencia por la Copa Thompson, se estrelló contra una casa, en Berea.

Odom murió instantáneamente al estrellarse el avión contra la residencia de Bradley C. Laird. La señora y un hijito de trece meses perecieron en el accidente. La señora murió inmediatamente al estallar el avión, después de lo cual se incendió la casa. Su hijito falleció por las quemaduras, cuatro horas después, en el hospital de la comunidad de Berea.

Cinco horas después de la tragedia se encontró el cadáver de Odom completamente desfigurado por las llamas, que casi lo destruyeron. Se le identificó por su reloj pulsera.

El abuelo del niño, B. J. Hoffman, que sufrió lesiones, se encuentra en el hospital en condiciones que no ofrecen peligro.

Inhale

El Presidente Truman lanzó un nuevo ataque contra la conspiración organizada de los intereses egoístas

ogó por la construcción de viviendas para familias con ingresos bajos

TTSBURGO, 5.—(U. P.).—(Por Merriman Smith).—El Pre- Truman pronunció un discurso político en el que defendió ogésimo primer congreso demócrata, y lanzó un nuevo ata- ntra lo que llamó "conspiración organizada de los intereses".

Primer Mandatario norteamericano habló aquí ante un pú- ntegrado por obreros industriales que asisten a la feria li- condado de Alleghen. Sostuvo que a pesar de la oposición "intereses especiales", el octogésimo primer congreso había lo- un verdadero progreso" hacia la promulgación del progra- "trato justo".

ndenó el uso de las palabras atemorizadoras como "colec- ", "estatismo" y "estado paternalista" usadas por sus opo- para "amedrentar a la gente perteneciente a grupos de in- más elevados frente a la legislación progresista".

nifestó que los "intereses egoístas" no llegan a compren- el camino para la mayor prosperidad, está en la dirección s más completas y felices para todos. "Demasiadas perso- e puedan pagar grandes pólizas de seguros para sí mismas preocupan de la necesidad de ampliar el seguro social".

Truman,

emasiadas personas que hacen dinero con los alquileres de ías, no son partidarias de ampliar el servicio de viviendas idas por el Gobierno para suministrar alojamiento deco- las familias pobres. Demasiadas personas con grandes ren- están interesadas en aumentar los salarios mínimos. Dema- personas que pueden organizarse libremente en asociaciones iales o grupos de empleadores, no están ansiosas de prote- mismo derecho que los trabajadores industriales tienen a rse", continuó diciendo.

firiéndose al uso de las palabras amedrentadoras deslizadas "intereses egoístas", Truman manifestó: "El pueblo quiere as contruidas por el Gobierno para familias de ingresos pero los intereses egoístas se oponen a esto porque creen ducirá su propia renta; por lo tanto lo llaman "colectivis- No nos importa cómo ellos lo llamen. Estamos en pro de endas suministradas por el Gobierno, porque es el modo ético de dar hogares decentes en vez de arrabales".

pueblo quiere leyes equitativas de trabajo. Los intereses s están contra esas leyes, porque erróneamente temen que n sus utilidades; por lo tanto, las llaman "estatismo". No porta cómo ellos las llamen, creemos que los obreros en es- es tienen el derecho fundamental a un trato equitativo por e sus patronos.

pueblo quiere un programa justo para los agricultores, in- sistema efectivo de sostenimiento de precios. Los intere- stas luchan contra esto porque impide que se dediquen a r a costa de los agricultores; de modo que llaman a eso smo". No nos importa cómo lo llamen. Sabemos que el r del país depende del bienestar de los agricultores y que, peridad agraria tiene que ser protegida porque a todos nos a.

pueblo quiere un mejor sistema de seguro social, educación da y programa de salud nacional. Los intereses egoístas tra- sabotear estos programas porque no se preocupan de ayu- hombre corriente; de manera que llaman a esto "estado alista". No nos importa como lo llamen. Sabemos que el e corriente es la médula del país y somos leales al princi- que el Gobierno debe fomentar el bienestar de todo el pue-

uman mencionó los siguientes logros del octogésimo primer o: "Medidas sabias e importantes en la política extranje- o por ejemplo, la prolongación del programa de rehabili- europea; Programa de construcción de viviendas de gran ; Prolongación de las medidas reguladoras del alquiler; mas para conservar y recuperar los suelos; Acuerdo inter- al del trigo para dar a los agricultores una parte equitativa o equitativo en el mercado mundial del trigo; Restaura- el programa del Gobierno para el almacenaje de granos; stro de electricidad a bajo costo a más personas, y el for- ento de la defensa nacional.

Presidente terminó diciendo: "Esto es progreso y esta se- o ha terminado todavía. Están bien adelantadas, en camino aprobación final, otras medidas importantes, tales como el to del salario mínimo y la prolongación de actas sobre s comerciales recíprocos".

HURACAN EN LA FLORIDA.— PALM BEACH, Florida.— Los habitantes de esta zona trabajan febrilmente en reparar sus casas, dañadas por el último huracán que sopló en La Florida, a razón de 240 kilómetros por hora. Esta zona está cerca del aeropuerto.— (Foto ACME).

Truman prometió a los agricultores mejorar el sostenimiento de precios de los productos

DESMOINES, Estado de Iowa, 5.— (U. P.) — El Presidente Truman prometió a los agricultores que el Partido Demócrata cumplirá con su promesa de mejorar el sistema de sostenimiento de precios para los productos agrícolas, a pesar de que los miembros "reaccionarios" del Congreso deliberadamente demoran la aprobación de ese tipo de legislación.

"Es urgente que modernicemos nuestras leyes de sostenimiento de los precios o tendremos que hacer frente a excedentes incontrolables", dijo el Presidente en su discurso ante la Convención de Veteranos norteamericanos de la Segunda Guerra Mundial, y agregó:

"Estoy convencido de que el 81.o Congreso aprobará este tipo de legislación de sostenimiento de los precios en los frutos agrícolas".

Antes, en este mismo día, el Presidente Truman pronunció otro discurso ante un público de 100.000 personas en la Feria Libre del Condado de Allegheny, en Pittsburgh. En ese discurso el Presidente defendió la historia del 81.o Congreso Demócrata y atacó la conspiración organizada de los intereses egoístas, que combaten las medidas propuestas en el Parlamento.

El Presidente hizo un análisis dichos intereses están inventando de las palabras que, según él, para amedrentar a las gentes y hacerlas que se opongan a los pasos de mejoramiento social.

El Primer Mandatario llegó en su avión "Independence", a las 4 A. M. a Pittsburgh y se dirigió en automóvil al lugar de la Feria, encabezando el desfile.

Fué saludado por el Alcalde de la ciudad David L. Lawrence, y por otros funcionarios y destacadas personalidades.

Después de pronunciar su discurso, salió para Desmaines a la 01 horas por la misma vía aérea.

Mañana sepultan al Gral. Walter Short

WASHINGTON, 5. (U. P).— El difunto Mayor General Walter C. Short, quien fuera acusado de ser parcialmente responsable del desastre de Pearl Harbor, será sepultado el miércoles próximo en el Cementerio Nacional de Arlington, con plenos honores militares.

Short, falleció el sábado a los 69 años de edad, en su hogar en Dallas, Texas.

Su hijo, el Mayor Walter Dean Short, dijo que su padre murió sin demostrar animosidad alguna hacia sus acusadores.

Aunque Short fué absuelto de responsabilidad por la investigación del Congreso en 1946, fué relevado de su cargo en Pearl Harbor, poco después del ataque nipón.

Choque entre grupos obreros en Nebraska

OMAHA, Nebraska, 5.— (U. P.) — Se suscitaron encuentros a puñetazos entre los miembros de la Federación Norteamericana del Trabajo, que desfilaban aquí con motivo del Día del Trabajo, y un grupo que distribuía hojas sueltas que, según la policía, contenía propaganda comunista.

La policía informó que diez hombres y una mujer fueron detenidos como consecuencia de esos hechos. Entre los arrestados se encuentra Warren Batterson, secretario del partido comunista de Nebraska.

Ya es abuelo el cantante Ezio Pinza

NUEVA YORK, 5. (U. P).— Ezio Pinza, el famoso actor de ópera, se ha convertido en abuelo. Su hija Claudia, soprano de la Opera Metropolitana, dió a luz ayer un hijo que pesó 3.324 kilos. Claudia está casada con John Boller, que fuera secretario de su padre.

Invasión de ratas en Sprague, Washington

SPRAGUE, Washington, 5. — (U. P.) — Los habitantes de esta comunidad agrícola solicitaron urgentemente que se les proporcionaran exterminadores para librar a su villa de miles de ratas.

Las ratas invadieron los establecimientos, teatros, hogares y bancos y hasta el cuartel de policía, después de incendiarse el antiguo basural de la villa. Los hambrientos animales han invadido las huertas también.

Las calles de Sprague están llenas de ratas muertas, pisadas por los vehículos.

Se desvió hacia el noroeste el huracán que amenazaba a la península de Florida

MIAMI, 5. (U. P).— El tercer huracán de esta temporada aumentó la velocidad de sus vientos a 190 kilómetros por hora y se desvió hacia el noroeste, con lo que se ha disminuido el peligro para Estados Unidos.

El aviso de la Oficina Meteorológica dice que la tormenta tenía su centro, a las 11 A. M., a 720 kilómetros al suroeste de Bermudas, o sea, a 1.280 kilómetros al este de Miami.

Añadió que el fenómeno "aparentemente se desvía en forma lenta en dirección al noroeste, y se desplaza a razón de nueve kilómetros por hora.

Bermudas fué advertida contra los "posibles" vientos huracanados que salen del centro de la tormenta, en un círculo de 160 kilómetros.

960 kilómetros por hora desarrolló un avión de retropropulsión en los EE. UU.

CLEVELAND, 5. (U. P).— El Teniente Walter C. Rew, ganó el trofeo Alliston, al obtener el triunfo en la carrera para aviones de propulsión a chorro entre Indianápolis y Cleveland, recorriendo una distancia de 415,4 kilómetros a una velocidad de 951.690 kilómetros por hora, o sea, 170 kilómetros por hora más rápido que el record anterior.

Rew dijo que el tiempo a una altura de 8.500 pies es difícil y no es buena para volar. Aseguró que en ciertas ocasiones su aparato de retropulsión F-80 alcanzó una velocidad de 960 kilómetros por hora.

El record anterior en la carrera por el trofeo "Alliston" era de 780.443 kilómetros por hora y fué establecido en 1947 en un F-80 también.

El Teniente Forrest Fugate, llegó segundo y muy cerca de Rew, en un F-80, con una velocidad de 844 kilómetros por hora.

Los otros dos competidores de la prueba también superaron su marca anterior.

CIA. IMPERIAL DE INDUSTRIAS QUIMICAS DE CHILE S. A.

HUERFANOS 757 —::— PRAT 779
Santiago Valparaíso

Se complace en comunicar a los Laboratorios del país que está en situación de ofrecer para IMPORTACION, las siguientes

MATERIAS PRIMAS PARA PRODUCTOS DE USO FARMACEUTICO Y VETERINARIO:

PENICILINA

SULFAS
ANALGESICOS
ANTISEPTICOS

ICI

BARBITURICOS
ANESTESICOS
(Flavinas, etc.)

ANTIHELMINTICOS
ETC. ETC.

Fabricados en Inglaterra por:
IMPERIAL CHEMICAL (PHARMACEUTICALS) LTD.
MANCHESTER INGLATERRA

DIBUJANTES

Se llama a concurso de antecedentes para proveer vacantes de dibujantes especializados particularmente en historietas y propaganda.

Presentarse de 11 a 12.30 horas los días miércoles, jueves y viernes, con antecedentes y muestras de trabajo a

Carlos de Vidts Ltda.
(Departamento de Producción)
Editores de "LA RASPA", "ALADINO" y otras publicaciones.

Huérfanos 611 — Casilla 9795 — Teléfono 32065
SANTIAGO

Mañana se inaugura la Conferencia Económica Anglo-norteamericana en la capital de EE. UU.

HINGTON, 5 — (UP). — ouis Cassels). — Dirigen- teamericanos, británicos y nes se reunirán aquí el s, para tratar de llegar olución mutuamente acep- s los problemas económi- Gran Bretaña.

El pesimismo ha sido la característica principal de todas las discusiones preliminares que se han realizado hasta ahora. La opinión general de los peritos en ambos lados del Atlántico, es que es necesario adoptar medidas drásticas para resolver la grave escasez de dólares de Gran Bretaña. Pero en todo ese problema se ven envueltas realidades políticas y económicas y existe la impresión bastante extendida de que es difícil que los dirigentes de esas tres naciones puedan ponerse de acuerdo sobre un plan que satisfaga a todos.

El Secretario del Tesoro norteamericano, John Snyder, y el Secretario de Estado, Dean Acheson, que representarán a Estados Unidos participarán en la conferencia, estando ya advertidos de que el Congreso no simpatiza con la idea de un nuevo préstamo a Gran Bretaña. El Canciller del Tesoro, Sir Stafford Cripps, y el Ministro de Relaciones Exteriores, Ernest Bevin, vienen de Gran Bretaña convencidos a su vez de que el Gobierno laborista quedará en muy mala situación si ellos aceptan algún plan que pueda ocasionar una reducción en el nivel de vida de los obreros británicos.

El Ministro de Hacienda del Canadá, Douglas C. Abott, y el Canciller Lester B. Pearson, se cree que mantendrán la actitud de que su país ya está haciendo todo lo que pueda para ayudar a Gran Bretaña.

Por otra parte, todos están convencidos de que es necesario, de algún modo, restablecer la posición de Gran Bretaña como país poderoso en el frente democrático contra el comunismo.

Las reuniones de la conferencia comenzarán a las 11 A. M., del miércoles en una sala del 5.o piso del Departamento de Estado. Se espera que las negociaciones duren una semana.

Mientras tanto, en esferas diplomáticas europeas de esta capital se dijo, sin confirmación que se cree que el informe anual del Fondo Monetario Internacional señale la necesidad de que haya una "revalorización de ciertas monedas de Europa occidental, para llevar su valor a niveles más reales". Dijeron esas esferas que es probable que el informe también señale que es imposible restablecer el equilibrio de la balanza de pagos y la convertibilidad de las monedas, a menos que se den los pasos necesarios.

Manifestaron las esferas referidas que entre las monedas que el Fondo dirá que deben ser objeto de tal "revalorización" se encuentran la libra esterlina y la corona sueca.

Esas esferas llegaron a decir —totalmente sin confirmación oficial— que es probable que el Fondo no permita operaciones o retiro de sus fondos en dólares por parte de Gran Bretaña o cualquier otro país europeo, hasta que esas naciones hayan llevado al cabo la "revalorización" de sus monedas.

Eleanor Roosevelt, candidata a Presidente de Estados Unidos

LA HABANA, 5.— (UP).— La Unión Democrática Interamericana ha iniciado un movimiento para proponer a la señora Eleanor Roosevelt para candidata a la Presidencia de Estados Unidos, en las próximas elecciones.

La UDI eligió a la viuda de Roosevelt su primer "presidente de honor".

El presidente de la UDI, Alberto Sayán de Vidaurre, dijo que la elección de la señora Roosevelt serviría de garantía para el América Latina en el sentido de que la política de buena voluntad, continuaría.

¡Qué livianas y deliciosas resultan las comidas preparadas con Aceite Puro de Oliva!

Ensaladas fresquitas, ricas en vitaminas, frituras delicadas, sandwiches apetitosos, mayonesas como crema... ¡todo realza su sabor natural y conserva su valor nutritivo!

Disfrute de la alegría de vivir... paladee los manjares que prepara el Aceite Puro de Oliva!

CONSUMA EN LA MESA Y EN LA COCINA

ACEITE PURO DE OLIVA

TAURUS Publicidad

Señora!..

EVITE UN GASTO INÚTIL, EMPLEANDO DOS PRODUCTOS PARA LAVAR...

un solo producto que es

Jabonela "MILAGRO"

pues sirve para REMOJAR Y LAVAR SU ROPA A LA VEZ

OBTIENE DOBLE RENDIMIENTO Y ADEMAS AHORRA MUCHO DINERO

DESDE 1901

Calidad Cantidad

YES YES MUCHO BUENO

• DISTRIBUIDORES •

CIA. DISTRIBUIDORA NACIONAL • DUNCAN, FOX & Co. Ltd. • GILDEMEISTER & Co. Ltda. • WILLIAMSON, BALFOUR & Co. S.A.

ARTICULOS DE
BAKELITA
— Y —
PLASTICOS
Completo surtido en artículos de bakelita y plásticos ofrecemos a comerciantes y revendedores
A PRECIOS DE FABRICA
Farmatex — Bandera 682

TERNOS
DE MEDIDA Y MEDIA CONFECCION
10 MESES
PLAZO
SASTRERIA LONDRES
BANDERA 684

NOVIOS
ARGOLLAS
Oro de 9 quilates ... 500
Oro de 14 quilates .. 800
Oro de 18 quilates .. 1050
Oro de 18 quilates .. 1300
JOYERIA BLEIHOLDER
BANDERA N.o 268
Santiago. Despachamos a provincias c|reembolso.

MUEBLERIAS
"HOLLYWOOD"
ROSAS 1028
SERRANO 33
Venta directa del fabricante al consumidor.
Precios sin competencia
¡¡AMPLIOS CREDITOS!!

A LOS
AUTOMOVILISTAS
Ofrecemos goma para pisos y pisaderas, goma esponja para maletas y puestas, interruptores, etc.
A GARAGES Y COMERCIANTES
PRECIOS DE FABRICA
FARMATEX
BANDERA 682

HECHURAS
— DESDE —
$ 900.--
TRANSFORMACIONES
COMPOSTURAS
SASTRERIA
Pedro Avendaño
ROSAS 1056
Interior — Local 6

DENTADURAS ROTAS
Repara en una hora. Dientes quebrados reemplaza en treinta minutos.
LABORATORIO DENTAL
"OBERG"
PASAJE MATTE 81—2.o PISO OFICINA 222 — ENTRADA DIAGONAL HUERFANOS CON ESTADO
Despacho de provincias en el mismo día. Atención permanente de 9 A. M. hasta 8 P. M.

¡Aprenda Ud.!
PELUQUERIA DE SEÑORAS RAPIDAMENTE
"ACADEMIAS ARMANDINI"
Enseñanza profesional — Diplomas — Facilidades
AHUMADA 131
Edificio Waldorf — 7.o piso

SASTRERIA
"RITMO"
BANDERA 735
— FONO 66282 —
A 12 MESES
PLAZO ENTREGAMOS SU TERNO

SASTRERIA
"ADAM"
HECHURAS FINAS
— CONFECCIONES —
CREDITOS
CATEDRAL 1274
— FONO 67658 —

MUEBLES
FINOS ENCHAPADOS
en todos los estilos
¡¡CREDITOS!!
Comedores Chippendale $ 18.900.— compuesto de buffet, mesa, ocho sillas
Montecarlo 57-A
Final tranvía 9. Mellavista

COMPRAMOS
RELOJES MALOS
SANTO DOMINGO 1207
— esquina Morandé —
TALLER DE RELOJERIA

Su radio está mala no se preocupe
Le ofrecemos un espléndido servicio a domicilio con técnicos especializados.
LLAME AL FONO
92082
Gálvez y Fajardo
ALAMEDA 2784

¡ATENCION!
DENTISTAS
Toda clase de
ORO DENTAL
Calidad y garantía.— Precios convenientes.
JOYERIA
FRANCO—INGLESA
MERCED 875 — SANTIAGO
Despachos contra reembolso

LETRAS - CHEQUES
Cóbranse rápidamente
No exigimos anticipos para gastos. Responsabilidad, experiencia.
Unión Forense
AHUMADA Núm. 370
OFICINAS N.o 604-606
TELEFONO Núm. 86467
ATENCION: De 10 a 12.30 P. M. y de 5.30 a 7 P. M.

DESPERTADORES
garantizados llegaron desde
$ 460.—
RELOJERIA DANZIGER
SAN ANTONIO 344

"GOLD"
MUEBLES
— PARA —
OFICINAS
FACILIDADES DE PAGO
383 Alameda - 383

CALZADOS
DE ALTA CALIDAD
VENTA DIRECTA
del fabricante al consumidor
PALACIO DEL CALZADO
ESTADO 277

COBRANZAS DIFICILES
Atiende con rapidez anticipando gasto estudio jurídico
ARMANDO VERDUGO R.
Abogado
Huérfanos 1189 — 6.o piso Dpto. 11 — Tel. 67972
Consultas: 11.30—13 y 18—20 horas.

El uso atestigua la superioridad de las confecciones
"ZAVELEV"
LA SASTRERIA DE LOS NIÑOS
Santo Domingo 1046

ACADEMIA DE CORTE SASTRE
"MAC FARLAN"
Cursos rápidos: Colectivos o individuales. Profesores en ejercicio de la profesión
Horario 9.30—1 y 4.30—9
MONEDA 1137
Cuarto piso

Mme.
LORAND
liquida algunos modelos con precios rebajados
GALERIA COMERCIAL
AGUSTINAS 972
— OFICINA 331 —

L. AGURTO Y.
CORTADOR — SASTRE
SOLAMENTE CASIMIRES INGLESES
MAC - IVER 175
Segundo piso
— FONO 37305 —

CHEQUES
Y LETRAS PROTESTADAS
cobra sin gasto cliente Abogado.
AGUSTINAS 1070
4.o piso — Of. 348
— FONO 87465 —
HORAS: 11.30 a 1 P. M. y 6 a 7 P. M.

CAFE MOZART
PHILLIPS 42
Plaza de Armas
Desayuno, muy abundante $ 15.—; almuerzo, $ 30.—; once completa, $ 15.—
Comida Especial $ 33.
Kuchen de Durazno, Nuez, Quesillo y Manzana.
Ambiente tranquilo y distinguido.

Ernesto Artigas Pulgar
Perito Judicial-Contador
Inventarios, Balances, Peritajes, Revisiones, Informes, Liquidaciones. Confección, Estudio y Desarrollo de toda clase de contabilidades
Competencia — Puntualidad — Corrección — Reserva —
MORANDE 291
Oficinas 63, 67 y 69
Fono 62960 — Casilla 1780

JOYAS
BRILLANTES
COMPRAMOS Y VENDEMOS
Boletos de empeño, objetos de arte, platería, cristales.
Supero cualquiera oferta
CONCEDEMOS CREDITOS
"EL TRANSVAAL"
BANDERA 152, frente al Teatro Metro

BATAS
LIVIANAS DE DAMAS PARA CAMPO Y PLAYA
Desde $ 420.-
FABRICA
Isabel Kondoy
MERCED 673 Fono 32441

FLUORESCENTE
INSTALAMOS EN EL DIA
Materiales eléctricos
Despachamos a provincias.
CASA FLORESCO
FLORESCO Y DA VIA LTDA.
MERCED 757

SUS CAMISAS GASTADAS
las arreglamos perfectamente
FABRICA DE CAMISAS
TEATINOS 507
— esquina de Catedral —
FONO 86166

Ferrocarriles del Estado

PROPUESTAS PUBLICAS POR MATERIALES

Se llama a propuestas públicas para la provisión de los siguientes materiales, las que se abrirán en la oficina del suscrito en la Sección Adquisiciones del Departamento de Materiales y Almacenes (Estación Central), a las 10 horas de los días que a continuación se indican:

Para el día 6 de Septiembre de 1949.
Grupo N.o 26

19.540 VIDRIOS sencillos: dobles; triples; cuádruples; catedrales y esmerilados de diferentes dimensiones y espesores; 540 VIDRIOS circulares dobles y triples, tipos diversos; 15.740 VIDRIOS para faroles de señales, costados de trenes y locomotoras, colores blancos, verdes, lacres, anaranjados y violetas; 1.324 VIDRIOS ojo de buey p. lubricadores; 1.790 VIDRIOS con mallas metálicas; 59 CRISTALES inastillables p. locs. eléctricas, etc., etc.

Para el día 15 de Septiembre de 1949.
PROPUESTA N.o 12

15.800 Kgs. remaches cabeza redonda de diámetros 1" y 7/8", diferentes largos, especiales para puentes.

Bases, mayores datos y antecedentes, pueden consultarse diariamente en la Sección Adquisiciones del mismo Departamento, de 9.30 a 11.30 horas y de 15 a 18 horas, excepto los días Sábados, que se atenderá de 10.30 a 11.30 horas.

EL JEFE DEL DEPARTAMENTO DE MATERIALES Y ALMACENES

JOYAS
Compra-ventas brillantes, oro, platino, boletos de empeño, objetos arte, cristales, porcelanas, antigüedades, transacciones y peritajes.
SUPERAMOS OFERTAS.
HUERFANOS 1107
NO CONFUNDA DIRECCION

¡RELOJES MALOS!
Recibimos toda clase de relojes en compostura, aún los rechazados por otras relojerías. Taller propio. Especialidad en cronógrafos.
RELOJERIA
BLEIHOLDER
BANDERA 268

¡JOYAS!
RECIBO TODA CLASE DE JOYAS EN
COMPOSTURA
Aún las rechazadas por otras joyerías. — Taller propio
JOYERIA
BLEIHOLDER
BANDERA 236

PARTES
— DE —
MATRIMONIO
ESPECIALIDAD DE LA IMPRENTA LATHROP
BANDERA 183
— LOCAL N.o 10 —

Pinturas "EL AGUILA"
SAN DIEGO 1845 · FONO 51567
SUCURSAL · 10 DE JULIO 990
OFRECE:
TEMPLE GALATOL Y PINTURAS PREPARADAS DE ALTA CALIDAD

FOTOCOPIAS
de documentos, cartas y dibujos.
EN MEDIA HORA
FOTO TIMAR
Nueva York 61.

PERFUMERIA POTIN
Alicates, Corta cutícula y para uñas. Gran surtido en cepillos y polveras Nylon. Recién llegadas a precios muy convenientes.
HUERFANOS 1055
— LOCAL 328 —

CLINICA DE CAMISAS
S. ANTONIO 470
ARREGLAMOS SUS CAMISAS. LAS DEJAMOS NUEVAS
TELEFONO 31952

JOYEROS DENTISTAS
OFRECEMOS A UD.
ORO
en monedas, laminado, para su uso industrial.
PRECIOS VENTAJOSOS
CASA WEISS
BANDERA 72 - OFICINA 208, FONO 82491

PALACIOS BARBI
SASTRE MODISTO
DIPLOMADO EN ESPAÑA
ex cortador de Casa Rocosa, de Barcelona. Hechuras finas.
MONEDA 865
OFICINA 201
(Entre San Antonio y Estado)

Fábrica de Ropa Interior Fina
"DAMITAS"
Merced 712, Plazuela
Frente Basílica. Casilla 495
Combinaciones con encaje importado, desde $ 195. Batas, Mañanitas; Blusas.
¡NOVIAS! consulten precios de nuestros ajuares en sedas importadas, bordadas a mano

¿FUNERALES?
Azócar

RELOJERIA Y JOYERIA **ITALIANA**
ALAMEDA 982 TEL. 80474.
RELOJES SUIZOS, las mejores marcas. Especialidad en RELOJES DE ORO, CON PULSERA DE ORO, PULSERAS FANTASIAS EN GENERAL.
Recibimos toda clase de composturas, garantizadas, por técnico europeo. GRANDES FACILIDADES DE PAGO, sin recargo
SOLICITE UN CREDITO

BOTERIA "SAN AGUSTIN"
Miraflores 421
Calzado hecho a mano, para damas y caballeros.
Especialidad en botas de montar.
TELEFONO 35171

TIJERAS
SOLINGEN — FRANCESAS, ITALIANAS
CUCHILLERIA GONELLA
San Antonio 488
CASILLA 9352 — SANTIAGO
Reembolsos a provincias.

SASTRERIA
"TAITO"
SAN ISIDRO 43
— FONO 35278 —
Casimires ingleses
Hechuras finas
¡¡AMPLIOS CREDITOS!!
Transformación de trajes sastre

ESPECIALISTA EN
REFRIGERACION
ELECTRICA
EMBOBINADOS DE MOTORES
Trabajos garantidos
Rapidez.
ROGELIO ESPINOZA MUNOZ
Cóndor 946 al 950.
Fonos: 60126 y 63374.

MUEBLES CONFORTABLES
"PRAGA"
MERCED 631 FONO 30117
Gran exposición de toda clase de muebles confortables comedores de estilo y muebles sueltos. Composturas, transformaciones, fundas, etc. Precios sumamente bajos. Créditos. Visítenos sin compromiso alguno

¡SU RELOJ ANDA MAL!
CASA CARS
RELOJEROS TECNICOS
SAN ANTONIO 521
EDIFICIO CAPRI

FABRICA DE
MALETAS "MUNDIAL"
— 21 DE MAYO 671 —
— FONO 64066 —
Visite nuestro surtido completo, sin compromiso alguno
¡Nuestros precios no tienen competencia!

COMPRE SU MEJOR
DESPERTADOR
— EN —
CASA FABA
BANDERA 230
Se reciben composturas de relojes

CARTERAS CINTURONES
HAGA SU COMPRA DIRECTAMENTE DONDE LA FABRICA
Despachos a provincias
ENGEL Y ROZENFELD Ltda.
HUERFANOS 615

CALCETINES
$ 7.90 — $ 8.90 — $ 18 — $ 19 — $ 22 y $ 34. VENTA MINIMA: UNA DOCENA. — FABRICA: BELLAVISTA 0503, FINAL CARROS 9.
AUTOBUSES Y MICROS 9 LO DEJAN EN LA PUERTA
HAY ADEMAS: medias, soquetes, pañuelos, corbatas, etc.
SABADO ABIERTO TODO EL DIA.
TELEFONO: 67278

MUTUAL DE TESORERIAS DE LA RE
SOCIEDAD COOPERATIVA LTDA
Convócase a Junta General Ordinaria de nistas, en primera y segunda citación, para de septiembre próximo, la que se celebra hall de la Tesorería Comunal de Santia cio del Ministerio de Hacienda, 1.er P 19 y 19.30 horas, llevándose a cabo la reu última hora indicada, con los señores que concurrieren.
TABLA: Presentación del Balance, Inv Memoria correspondientes al Ejercicio de 1
IGNACIO LORCA GAR
Presiden

CAJA DE PREVISION DE EMPL PARTICULARES
PROPUESTAS PUBLI
Solicítanse propuestas públicas por la provi deras para nuestra Población Tobalaba.
Bases y antecedentes, desde esta fecha, en Ha 1270, 5.o piso, of. 508.
Las propuestas se abrirán el día 8 de septi 16 horas en punto, en las oficinas de la Vicepresi
EL VICEPRESIDENTE EJE

SOCIEDAD NACIONAL DE PAÑOS
DIVIDENDO N.o 96
Se pone en conocimiento de los señores accionis el 6 de septiembre les será pagado el dividendo final to por acción, acordado por la Junta General Ordinaria tas, celebrada el 31 de agosto ppdo., dividendo que Ejercicio terminado el 30 de junio del presente año.
A los señores accionistas residentes en Santiago Concepción, el dividendo les será pagado desde la fe por el Departamento de Comisiones de Confianza de Oficinas del Banco de Chile, y a los que no residen en citadas, se les enviará directamente por Correo.
Santiago, septiembre 2 de 1949.
EL DIRECTOR-G

RADIOS SUIZOS "DESO"
Por mayor y menor
Importación directa
HUERFANOS 979
OFICINA 520 — LEVAI

CREDITOS
como desee el comprador
PALACIO DEL MUEBLE
BANDERA 539

NECESITO NIÑA
14 a 16 años, atender matrimonio solo.
Tratar: 1-2 P. M.
Santa María 0326, Departamento 312.

DEFUNCION
Ha dejado de existir nuestro querido yerno y cuñado, don
IGNACIO AVILA ROMO
Sus restos serán sepultados hoy en el Cementerio General. El cortejo saldrá a las 16 horas, desde su casa habitación, Walker Martínez 120.
María D. vda. de Adaro e hijos.

DEFUNCION
Ha dejado de existir nuestro querido esposo, padre, suegro y abuelito, señor
MELITON ALONSO PONCELA
Sus restos serán sepultados en el Cementerio General, hoy. Se oficiará una misa a las 10.30 horas, en la capilla de dicho Cementerio. El cortejo partirá desde su casa habitación, calle Eduardo de la Barra N.o 1349, a las 10 horas.
La familia.

DEFUNCION
Ha fallecido la señora
TERESA IRIGOYEN vda. de ZAÑARTU
Sus restos serán sepultados hoy, privadamente, en el Cementerio General.
La familia.

DEFUNCION
Ha dejado de existir nuestra idolatrada e inolvidable esposa, madre y abuelita, señora
MARIA MALDONADO CARVAJAL
Sus restos serán sepultados hoy a las 17 horas, partiendo el cortejo desde su casa habitación, Andrés Bello 562.
La familia.

EXPRESION DE GRACIAS
María Celis e hijo, dan sus más sinceros agradecimientos a las personas que se dignaron acompañar hasta su última morada, los restos de nuestra querida madre y abuelita, doña
ISMAELA OJEDA v. de CELIS
el día 3 de septiembre de 1949.

POPEL
FINISIMA BLAN
Listada mercerie
Listada finísima
Nacional sanforiz
Escocés camisas
Lino blanco y sol
Género pijama
Lanilla escocesa,
LA GENERAL D
Depósito N.o 1.

HERRAMI DESABOL TAPABA
— Importa
Juegos de 1 m piezas: 4
MORANDE
Jorge Herman L.

JOYER **LA PE**
venta de em y relojes rebajado
GILBERT A
Composturas de relojes. Ar oro, en el día irrompibles
Sábado abierto día.
MONJITA

MOD "CHEZ MERCED
ABRIGOS — VE TRAJES SA BLUSAS — TA CONFECCION y
FONO 31191 —

FOTO - EN BARTS
Mac-Iver
TELEFONO
GRUPOS FAM Matrimonios. Bo PRECIOS MO

DEFUNCION
Ha dejado de existir nuestro querido don
VALENTIN
Sus restos serán sepultados hoy en el Cementerio General, partiendo el cortejo del local sindical, calle Ma N.o 2241, a las 17.
Sindicato Profesional

IN MEMORIAM
Con motivo de la misa que mañana 7 de septiembre, aniversario de su muerte, ruego a los amigos de dicha
JUAN B. RAMOS
se celebrará una misa de cuerpo presente y cabo de su alma, en la Iglesia Nacional, a las 9.30.

IN MEMORIAM
Mañana 8 de septiembre, se cumple un mes de la muerte de mi querida madre, se celebrará una misa en sufragio de su alma, doña
LIZARDA DE
en la Iglesia San Ag 9 horas, con motivo de el sexto aniversario de su fallecimiento.
Ernesto Ma

Interesantes peleas hay esta noche en el Caupolicán

VEDO-TORRES, MEJOR MATCH

...vedoso es el programa que ...quinta etapa del Cam...to de Box de Santiago, ...rá a efecto esta noche ...cuadrilátero del Teatro ...licán, donde actuarán ...tos ganadores que son ...nocidos del público afi...o a esta clase de espec...

...re los elementos que in...drán en esta reunión, ...a la figura del peso me...del Club Yarur, Arturo ...do, que fué la revela...el campeonato de novi...de 1940, que se efectuó en ...ndio del Famae. Será es...primera vez que Aceve...tenga en una selección ...la índole, para lo cual se ...tará bien adiestrado. ...deberá librar su primer

...RO ACEVEDO.— El pugi...más científico que actuará ...noche en el Teatro Caupo... en el Campeonato de Box de Santiago.

...tomiso ante Raúl Torres, ...cia. de Electricidad, pú...te más foguead o que él. ...Los encuentros entre ga...res, destacan los comba...e sostendrán Enrique To... con Ernesto Villegas; ...berto Saldivar con Her...Rivera; Sergio Veloso con ...a Garay, y Sergio Reyes ...Fernando Alvear. El pro...a completo para esta no...lo damos a conocer en se...

...TEGORIA MOSCA: Ma... Córdova (Cia. de Elec...dad) con Enrique Serón ...n Mapocho), y Humber...ala (Club Hípico) con ...Chiorino (Chuchunco).

...TEGORIA GALLO: Raúl ...al (México) con Zenón ...a (Yarur), y Mario Or... Conchali) con Juan Bae...mas).

...TEGORIA PLUMA: Er... Villegas (Famae) con ...e Torres (Yarur); Juan ...s (Cia. de Gas) con ...ndo Rojas (Yarur); Hum... Saldivar (Corcolén) con ...n Rivera (Cia. de Gas), ...uel Castillo (Corcolén) ...Rolando Cajixto (Cia. de ...cidad).

...TEGORIA LIVIANO: Hu...linas (Cia. de Electrici... con José Leiva (México); ...a Merville (Club Hípico) ...ené Madrid (Tranviario); ...o Veloso (Carlos Uzabea... con Carlos Garay (Cia. ...as), y René Hetoiza (Ya... con Mario Concha (Chu...co).

...TEGORIA MEDIOME...O: Sergio Reyes (Cia. de ...cidad) con Fernando ...z (Club Hípico), y Ben... Castellanos (Cia. de ...) con Juvenal Jara (Chu...co).

...TEGORIA MEDIANO: ...o Acevedo (Yarur) con ...Torres (Cia. de Electri...), y Carlos Viljalba (Cia. ...) con Fernando Cuevas ...olén).

CITACIONES

...ETIVO MIURA. — Reu...general, mañana, a las 20 ...en su secretaría.

...ETIVO VELOZ. — Junta ...hoy a las 21.30 horas, en ...de costumbre.

Hoy tratará de cruzar el Canal Shirley May France

"No he querido ofender a mis colegas"

DECLARO AYER A "LA NACION" EL ARBITRO GALVEZ

"En todos los actos de mi vida he sido franco y honrado. Por eso es que quiero darles una aclaración muy importante. El reportaje que me hizo LA NACION, algunos días atrás, estuvo de acuerdo con lo que dije, interpretó con fidelidad periodística lo que manifesté; pero debo confesar que me traicionaron mis propias palabras al declarar que me "habían echado por honrado". En momento alguno he querido, ni ha sido mi intención, ofender a mis colegas, por quienes siento un especial respeto y estimación. Quizá si la ofuscación que produjo la medida adoptada en mi contra, torció mis ideas". Así nos habló ayer el árbitro profesional N.o 1 del fútbol chileno, señor Alejandro Gálvez, caprichosa e injustamente eliminado de la lista de jueces que actúan en los partidos de la División de Honor.

"Lo único que quisiera saber, ya que hasta el momento no me lo han dicho, son los motivos que influyeron para mi eliminación. Nadie ha declarado nada hasta ahora. Sé que todo esto ha sido la obra de un club, que no tengo para qué nombrar, y que buscó opiniones adversas a mi capacidad para dejarme afuera. Tal es así, que tengo en mi poder una carta firmada por el presidente del Everton —uno de los clubes que me recusó— en que me felicita y me reconoce como un árbitro honrado y competente, desautorizando, al mismo tiempo, el voto negativo que diera el delegado de la institución ante la División de Honor en la sesión en que me eliminaron. Para que ustedes vean, así es como se escribe la historia. No es muy agradable hablar de estos asuntos; pero si alguna vez he pedido un favor a LA NACION, éste es que digan que en mis declaraciones de días atrás, me traicionaron mis palabras, y que en momento alguno quise ofender a mis colegas. Muchas gracias por todo".

TIENE 67 AÑOS Y CORRERA A TALCA

"El sábado, a las 8 de la mañana, desde frente a LA NACION, iniciaré mi carrera pedestre entre Santiago y Talca, de ida y regreso", nos declaró Víctor Modesto Jorquera, atleta de 67 años y que cuando se dispuso a efectuar esta prueba, hace dos meses, lanzó un desafío a todos los pedestristas mayores de 65 años que quisieran enfrentarlo en su esforzada empresa.

—Yo les dí plazo hasta el 1.o de septiembre, y como nadie se atrevió a enfrentarme, sencillamente correré solo. Partiendo el sábado, espero estar de vuelta el 19 y me fijaré la meta en el Parque Cousiño para coincidir con la parada militar".

Agregó Jorquera que se ha mandado a hacer un sweter especial y que utilizará pantalones largos, pues considera que para el sur hace mucho frío.

—Ojalá que los miembros de Carabineros controlen mis pasos por las diversas localidades y para el efecto llevará un cuaderno de ruta". Terminó expresando que desea todas las formas de control posible, para que después no se diga que realizó el raid en tren o en automóvil.

Cabe destacar que hace algún tiempo, Víctor Modesto Jorquera unió Constitución con Santiago en un raid similar.

FESTIVAL PARA LOS DAMNIFICADOS DE ECUADOR SE EFECTUO EN RENCA

En el Estadio Municipal de Renca se efectuó el domingo una fiesta deportiva y campera a fin de recolectar fondos para ir en ayuda de los damnificados del Ecuador, y que contó con la cooperación de las autoridades municipales de esa comuna.

En la competencia de fútbol, se registraron los siguientes resultados: Renca Sporting Club ganó a Sport Boys 1 a 0; al Balmaceda 4 a 1 y a San Joaquín 1 a 0. Obtuvo el segundo lugar el club San Joaquín, y el tercer puesto, el Unión Parroquial. Los clubes Renca Sporting y Unión Parroquial, comunican a los clubes congéneres que deseen jugar los días domingos, para lo cual disponen de tres equipos y cancha. Los interesados deben dirigirse a: Teatinos 385, al señor Custodio Valencia, y en Renca, a la calle Balmaceda 366, teléfono 21.

UNA CITACION DEL C. DEPORTIVO CHEZ HENRY

El Deportivo Chez Henry cita para hoy a las 16 horas, en la cancha Roberto del Río, a los componentes de sus conjuntos superiores de fútbol, que deberán enfrentarse con el Club Restaurant Santiago, por la competencia oficial de la Asociación Deportiva Hotelera.

LA DIRECTIVA DE LA U. DE CHILE EXPLICA UNA SITUACION INTERNA

El directorio del Club Deportivo de la Universidad de Chile nos ha solicitado la publicación de la siguiente aclaración:

"Se ha impuesto la directiva del Club Deportivo de la Universidad de Chile de una publicación hecha por el diario LA NACION del día 2 de septiembre, que contiene un voto aprobado por el Centro Deportivo de la Escuela de Veterinaria y las declaraciones que habría formulado el presidente de dicho Centro, señor Alberto Badilla.

Deseamos informar que el directorio de nuestro Club es ajeno a la medida que ordenó la repetición de algunos partidos de básquetbol de la Olimpíada, acordada en sesión de los representantes de los Centros Deportivos participantes, y entre los cuales estuvo presente el delegado de Veterinaria, e intención a que no era posible perjudicar a Escuelas por una decisión que adoptó por estimar justificada la más alta autoridad del Comité de la Olimpíada.

La directiva de nuestra institución no puede aceptar que se ponga en duda la corrección de procedimientos de sus dirigentes, ni tampoco tolerar se declare que el Centro de Veterinaria "estaba cansado de soportar las incomprensiones de los dirigentes del deporte universitario", ya que no ha tenido conocimiento, a través de su período, de situaciones que afecten reglamentariamente a ese Centro Deportivo.

En cuanto a otras declaraciones del señor Badilla, tomarán conocimiento las autoridades del Club.

Saluda atentamente a Ud. — POR CLUB DEPORTIVO DE LA UNIVERSIDAD DE CHILE —(Fdos.): Miguel Dagnino M., presidente.— Antonio Losada L., secretario."

UN TEAM MEXICANO GANO EN VENEZUELA

CARACAS, 5.— (UP) — Asturias de México ganó el segundo juego ante el Deportivo Italiano de Venezuela, por dos a uno, en la continuación del torneo de fútbol internacional.

Los venezolanos demostraron superioridad en el terreno, pero flojedad en los remates. Los mexicanos demostraron que sus defensas saben emplearse a fondo sin sentir asco por las jugadas prohibidas, con tal de evitar ulteriores dificultades. Cinco mil fanáticos presenciaron el match. Esta noche el Asturias se enfrentará al Atlético.

Varias tentativas suspendidas ayer

DOVER (Inglaterra), 5 (U. P).— La amenaza de una tormenta en el Canal de la Mancha obligó a cuatro nadadores a postergar el intento de cruzarlo a nado.

El Ministerio de Aviación dijo que se espera en breve una tormenta de corta duración sobre el Canal, que tiene unos 30,5 kilómetros de ancho, esta tarde, pero señaló que había esperanza de que el tiempo aclare después.

Shirley May France, la nadadora norteamericana de 17 años de edad, dijo que comenzará el cruce del Canal desde Francia, mañana a las 4:45 A. M., a menos que cambie el pronóstico del tiempo.

El nadador cubano José Cortinas, de 32 años de edad, in-

(PASA A LA PAGINA DOCE)

FUTBOL PROFESIONAL AUN NO DESIGNA SUS AUTORIDADES

...al como se había anunciado, anoche celebró una reunión ...ordinaria el consejo de la División de Honor de la Fede... de Fútbol de Chile, con el objeto de proceder a la elec... de los nuevos integrantes de la mesa directiva de esta en...

...usto a las 21.10 horas, o sea, con mucha tardanza, se dió co... al acto bajo la presidencia de don Jorge Pica. De in... ...to, usó de la palabra a nombre del Consejo, el delegado ...lo Colo, señor Waldo Sanhueza, quien hizo saber que en ...n realizada minutos antes, se había dispuesto postergar ...ción para el lunes venidero, pues no se había encontrado ...mula que armonizara y pusiera fin a las diferencias. Tam... ...dió a los directores salientes, que se mantuvieran en sus ...s ocho días, o más si fuere necesario, atendiendo todos ...untos inherentes a la marcha de la División de Honor.

...la petición formulada por el representante del Colo Co... ...ncondieron afirmativamente los señores Jorge Pica y Er... ...l Alvear, comprometiéndose aquél a conversar con don Os... ...la Cruz, para solicitarle su asistencia a la División de ...a fin de atender los detalles de la tesorería.

...eso se levantó la sesión, la que continuó en forma pri... ...con la sola asistencia de los delegados de los distintos ...que anoche mismo empezaron a dar nombres de los po... ...directores de la entidad que rige la actividad del fútbol ...onal.

PROGRAMA

...dó a firme el programa de los partidos que restan de ...era fecha de la rueda final del torneo de 1949, el cual ...e sabe, fija el partido de Colo Colo con Green Cross, pa... ...sábado 10, en el Estadio de la U. C., y el del Santiago ...g con Audax Italiano, para el domingo 11, en el mismo

...IVAL DE PIMPON HABRA MAÑANA EL GIMNASIO DEL CIA. DE GAS

...gimnasio de la Compa... Gas, ubicado en calle ...2571, se llevará a efecto ...una reunión de ping... ...ue tendrá con número ...a presentación del cam... ...Santill, Alfredo Dabdoud, ...que obtuvo el título en ...etencia realizada en la ...de Osorno.

...unión dará comienzo a ...5 horas, con el partido ...ndiente al Campeonato ...Barrios, entre los clubes Hoteleros y Sederap "A". Luego hará la presentación el campeón Dabdoud, que enfrentará a Sergio Gamboa, campeón infantil de 1947 y actualmente seleccionado juvenil de Santiago. El segundo match de la noche será protagonizado por jugadores de los clubes Caupolicán y Movilización, de cuyo resultado se podrá apreciar cuál será el campeón de Santiago en la Serie de Ascenso.

APARECIO La MONEDA ROTA de AGOSTO!...

Esta tarde a las 4 se entregarán los $ 25.000

a las dos personas que encontraron las dos mitades de La Moneda Rota correspondiente al mes de Agosto!

¿Quiénes son los afortunados poseedores de La Moneda Rota?...

¿Cómo invertirán el dinero?...

¿Dónde viven?... ¿Qué impresiones tienen?...

Escuche esta tarde a las 4, el programa LA MONEDA ROTA, en

Radio Sociedad Nacional de Agricultura

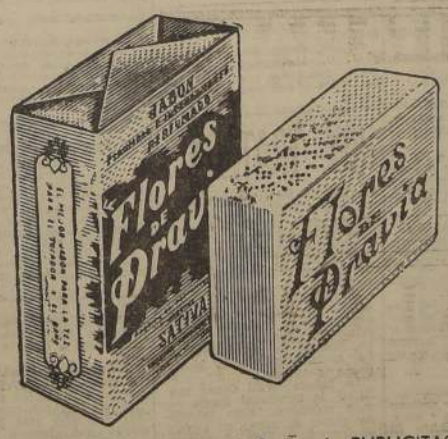

Escuche esta tarde atentamente la S. N. A., porque se darán las pistas de la nueva MONEDA ROTA, correspondiente a Septiembre guardada en dos panes de Jabón FLORES DE PRAVIA... y que puede encontrar este mes, ganándose los $ 25.000

Jabón Flores de Pravia

Programa del Departamento de Radio de PUBLICITAS

Publicitas

Eliminatoria para el Mundial de Fútbol: México (6) Estados Unidos

Francia seleccionó cincuenta jugadores

CIUDAD DE MEXICO, 5. — (Agence France Presse). — La selección mexicana de fútbol, consiguió una aplastante victoria sobre el equipo de los Estados Unidos, por las eliminatorias del campeonato mundial, venciendo por 6|0.

El partido se jugó en el Estadio Olímpico de México, delante de sesenta mil personas.

Los mexicanos impusieron su fútbol más rápido ante un rival que adoleció de coordinación.

El primer tiempo terminó con 3|0 en favor de México. Los goales fueron marcados por Flores, Luna y Fuentes.

En el segundo tiempo, Schopel marcó un autogol, y luego, Fuentes marcó otros dos goales más para el team mexicano, que terminó venciendo por 6|0.

PARIS, 5. — (Agence Firance Presse). — La Federación Francesa de Fútbol, reunida bajo la presidencia de Gambardella, decidió que 50 jugadores serán concentrados en París, para seleccionar el equipo que por el campeonato del mundo jugará contra Yugoeslavia el 30 de octubre próximo.

Estos cincuenta jugadores serán divididos en cuatro equipos que disputarán dos encuentros de entrenamiento, el miércoles 28 de septiembre. Al día siguiente, el equipo "Probable", será enfrentado a un equipo italiano.

La directiva de la Federación designó,por otra parte, a Delaselle, como árbitro francés susceptible de dirigir encuentros en el Campeonato Mundial.

González venció a Schroeder y se clasificó campeón de Forest

INGENIERIA, CAMPEON OLIMPICO UNIVERSITARIO

Se puso término ayer a los III Juegos Olímpicos Universitarios, donde en el puntaje final triunfó Ingeniería sobre Leyes por estrecho margen.

Miles de universitarios practicaron los deportes en once de sus principales especialidades: ajedrez, atletismo, básquetbol, box, fútbol, esquí, tenis, pimpón, natación, tiro al blanco y voleibol en defensa de sus escuelas y en procura de los títulos olímpicos. Durante ese tiempo fueron las actividades olímpicas tópico dominante del interés deportivo estudiantil.

Los laureles máximos de esta justa, los logró la Escuela de Ingeniería, al conquistar tras destacada actuación, al figurar en la clasificación de los tres primeros lugares en todos los deportes, el título de campeón olímpico 1949. Su campaña es enaltecedora, dos primeros puestos, en tiro al blanco y ajedrez, en este último en empate con Medicina y Pedagógico. Tres honrosos segundos puestos en deportes muy populares; atletismo box y fútbol, y seis terceros puestos: básquetbol, esquí, natación, pimpón, tenis y voleibol. Un record brillante para sus alumnos.

La Escuela de Leyes fué su rival más peligroso. Se clasificó vicecampeón olímpico, a sólo 95 puntos de diferencia y fué la escuela que logró más primeros lugares, cinco en total; los de atletismo, esquí, natación, pimpón y tenis. No pudo repetir su victoria del año pasado por no obtener clasificaciones en ajedrez y voleibol, y no lograr en box, fútbol y básquetbol, sino que colocaciones inferiores.

Ayer finalizaron los III Juegos

A menos de 150 puntos de diferencia del campeón se clasificó tercero otra escuela de destacada participación deportiva, la de Medicina, que obtuvo tres valiosos primeros lugares, los de básquetbol y voleibol y el de ajedrez, que debió lograrlo sólo, pero, perdió las finales por no presentación con lo cual permitió que Ingeniería y Pedagogía le acompañaran. En dos deportes perdió estrechamente los primeros lugares, en esquí y natación.

La cuarta colocación la alcanzó el Instituto de Educación Física, que con un contingente poderoso de deportistas en permanente estado de entrenamiento, podría haber logrado una mejor ubicación, sin embargo, sus no clasificaciones en ajedrez, natación, pimpón y tiro al blanco, le restaron puntos decisivos. La Escuela de Constructores Civiles, se clasificó en el quinto lugar, y obtuvo dos honrosos puestos, el primero en fútbol y el segundo en básquetbol en que perdió en reñida final con el campeón de Medicina. La sexta colocación la logró Pedagógico, favorecido con un inesperado puesto en ajedrez. La séptima, la Escuela de Arquitectura, luciendo su segundo y bien merecido lugar en tiro al blanco. Octavo se clasificó la Escuela de Agronomía, debido al primer lugar en box, donde presentó un plantel homogéneo y entusiasta. Noveno y décimo se clasificaron las Escuelas de Farmacia y Dental, cuyo entusiasmo no les alcanzó para más. Undécimo la Escuela de Economía y Comercio, representada sólo por un núcleo de alumnos.

Digno de destacarse en el desarrollo orgánico de esta justa olímpica, es el esfuerzo que los Universitarios desplegaron para poder continuarla, pese a los sucesos en contra que le ocurrieron y le restaron brillo en varias oportunidades, a pesar de ellos, terminaron con toda normalidad y éxito.

También la labor de ellos, tendiente a levantar deportes de escasa popularidad y ubicados en planos inferiores con relación a otros como el voleibol, el esquí, tiro al blanco y tenis, olvidados entre los universitarios.

He aquí las clasificaciones en cada uno de los deportes:

TRIPLE EMPATE EN AJEDREZ

Medicina, Ingeniería, y Pedagógico, se dividieron los honores del primer lugar en ajedrez. Habiendo hecho más méritos la primera que no se presentó a las finales con Pedagógico, luego de haber derrotado a Ingeniería, Pedagógico, que había perdido con Ingeniería, tenía un equipo modesto incapaz de haberla ganado, sin embargo, cambios en los horarios, así lo pudieron. Los tres equipos disputaron entre sí en la segunda rueda por haber salido primeros en sus series eliminatorias. Cuarto fué la Escuela de Arquitectura, ganador de la Serie B, es decir, de los vicecampeones de series. Quinto la Escuela Dental y sexto Veterinaria. Por Medicina, combinaron algunas veces los sobresalientes jugadores nacionales, doctores Pisal y Maccioni.

LEYES, CAMPEON EN ATLETISMO

En atletismo, el primer lugar lo obtuvo la Escuela de Leyes, al igual que el año pasado, que no sólo presentó un destacado grupo de atletas, sino que también de dirigentes. Hernán Haddad y Alberto Labarthé, fueron sus puntales, logrando el primero en la prueba de su especialidad, el lanzamiento del disco una de las mejores marcas nacionales de estos últimos tiempos, 43.37 mts., y el segundo, los primeros lugares en cien y doscientos metros. Los secundaron, Peralta, Saavedra y otras promesas del atletismo universitario, que se duplicaron y actuaron con entusiasmo por su escuela. Segunda fué la de Ingeniería, que aunque lo hizo eficazmente no amagó el puntaje del ganador. Medicina, fué tercera con un grupo de atletas jóvenes, entre los que destacó Fuindez, ganador del salto triple. Cuarto fué Físico, con sólo tres o cuatro atletas, entre ellos Ramis. Quinto y sexto fueron Dental y Pedagógico, también con reducidos, pero destacados participantes. Las damas lamentaron la ausencia del Físico, que sólo se hizo representar por Marión Huber.

MEDICINA, EN BASQUETBOL

El básquetbol universitario, que luego del reciente clásico ha ganado un mayor prestigio, se vió al comienzo anormal por las ya conocidas dificultades, sin embargo, logró reponerse y las últimas fechas fueron presenciadas por numeroso público que al principio actuaba en familia. Medicina, indiscutiblemente logró el primer lugar, venciendo a sus dos peligrosos rivales, Físico y Constructores Civiles, a este último en reñida final. Dos titulares y reservas de reconocidos méritos como Beovic, Piñero, Marmentini, Reimann, Rey, Apara y Gómez, sólo fué empleado a fondo en la final. Constructores, que para algunos sería el campeón, demostró defectos de cancha en el último partido y consiguió sólo el honroso vicecampeonato. Escuela de Ingeniería, cuyo lema era no bajar del tercer lugar, lo cumplió sorpresivamente, al derrotar en la definición de puesto a Físico, que confiado se presentó sin sus mejores hombres, y que quedó cuarto. Quinto se clasificó Leyes y sexto Farmacia.

AGRONOMIA, EN BOX

El box fué uno de los deportes favorecidos con su inclusión en el programa olímpico. Muchachos universitarios que nunca habían subido a un ring, lo hicieron y a veces, ahora, con mucho éxito para representar a su escuela. También registró notable asistencia de público y barras, que concurrieron a sus últimas fechas que se efectuaron en el humilde pero cordial Estadio Ferroviario. La Escuela de Agronomía, que presentó un plantel homogéneo y cumplidor logró el título de campeón, que en gran parte se lo debió a su entrenador, Filidor Bravo. Segundo se clasificó Ingeniería, representada con entusiasmo y cariño por varios alumnos, entre ellos, su propio presidente del Centro Deportivo, Sansón Radical. Tercero fué Físico, que pudo lograr mejor ubicación. Cuarta Constructores Civiles, quinta, Medicina, que al igual que Físico pudo lograr mayor puntaje y sexta, la Escuela de Leyes con un campeón de categoría, Jordán, en el mediano. Junto a éste, figuraron bien Mosboll del Físico, Moreira de Ingeniería, y Verdugo, de Agronomía.

CONSTRUCTORES CIVILES, EN FUTBOL

Buen campeón eligió el fútbol, un equipo que sin destacar grandes figuras individuales, venció a otros equipos muy completos. A Constructores que ganó a Veterinaria en la semifinal y a Ingeniería en la final, por la misma cuenta 1 a cero, les bastaba ponerse en ventaja parcial para luego dedicarse a llevar el tren de juego, sin dejar de poner en peligro a los contrarios de nuevas conquistas, pero sin descuidar su propia defensa. Ingeniería logró el vicecampeonato con un equipo de terribles delanteros, cuyo mejor partido lo efectuó al ganar a Medicina por 5 a 0. Tercero, fué Veterinaria que, en su último encuentro, luego de ir perdiendo por tres goles a cero frente a Físico, lo ganó por cuatro goles a tres. Cuarto, fué el irregular Físico. Leyes logró el 5.o lugar y Medicina, el sexto. Este último, que como característica general en la olimpiada, en fútbol no presentó a sus mejores hombres, pudo lograr mejores ubicaciones.

LEYES, TAMBIEN CAMPEON DE ESQUI

El esquí, tuvo un éxito sorpresivo para algunos, al contar con más de cincuenta participantes, entre ellos varias damas, y con numerosas hinchas que presenciaron las pruebas que se efectuaron en las canchas de Farellones. Leyes logró el primer lugar al vencer estrechamente a Medicina en las competencias de slalom y descenso combinado; tercero, fué Ingeniería; cuarto, Físico; quinto, Dental, y sexto, Arquitectura. Figuras individuales destacadas fueron Silva, del equipo ganador; Radrigán, de Medicina, Martínez, también de Leyes y Mora, de Veterinaria.

LEYES, EN NATACION

En la Piscina Escolar se efectuó un día miércoles el torneo de natación que, junto a aumentar el entusiasmo entre los universitarios por este deporte, logró en general, muy buenas marcas estudiantiles, Villalobos, de Pedagógico, en 100 metros libre, logró una de las mejores marcas en esa distancia.

Leyes logró el primer puesto, y igual que en esquí, perseguido estrechamente por Medicina, cuya derrota en la posta, le significó la pérdida del puesto de Leyes. Ingeniería, mantúvose tercero. 4.o fué Pedagógico; quinto, Constructores, y sexto, Dental. Físico no participó, teniendo mucha chance los primeros lugares.

LEYES, EN PIMPON

El pimpón logró uno de los mejores éxitos de la olimpiada, numeroso público, gran entusiasmo y sorpresivos resultados. Leyes, lo mismo que el año anterior, logró en este deporte, el título máximo. Su principal rival, Pedagógico, fué eliminado en uno de las etapas preliminares. Farmacia logró el vicecampeonato, logrando su mejor triunfo ante Pedagógico. También éste perdió ante Ingeniería que logró el tercer lugar. Quinto, fué Agronomía, y sexto, Dental. La participación de las damas resultó exitosa. Pedagógico logró el primer lugar; segundo fué Leyes; tercero, Físico. El buen equipo de Farmacia, fué sorpresivamente eliminado en la primera fecha por Físico. Figuras individuales destacadas fueron Moreno, Ceses y Fernández, del equipo ganador; Alcayaga, de Ingeniería.

LEYES, EN TENIS

El tenis tuvo partidos de primera categoría. Con la acertada medida de permitir la participación de los egresados, jugaron por algunas escuelas algunos elementos colocados en Escalafón Nacional y en las primeras categorías Leyes, ayudado por esta medida presentó un equipo con R. San Martín y R. Molina, que logró fácilmente el título. Físico con H. Vera y . Castro obtuvo un brillante segundo puesto. Ingeniería, logró el tercer puesto. Arquitectura, el cuarto. Constructores, el quinto lugar, y Medicina el 6.o por game average.

INGENIERIA, EN TIRO AL BLANCO

En este debutante deporte olímpico, el campeón máximo de esta justa obtuvo el primer lugar, aunque estrechamente sobre Arquitectura, que se colocó segunda. Tercero fué Leyes. Cuarto, Constructores. Quinto, Medicina y sexto, Agronomía.

MEDICINA, EN VOLEIBOL

El voleibol, al igual que el box, fué uno de los deportes favorecidos con su inclusión en el programa olímpico. Algunos equipos incluyeron a egresados que aumentaron la calidad técnica del juego. Medicina, logró el primer puesto, luego de derrotar a Pedagógico y a Físico; a este último lo derrotó en la final. Físico, forzado por egresados de primera fila en este deporte, se clasificó en el segundo puesto. Ingeniería, campeón del torneo oficial sólo se clasificó tercero. Cuarto, Pedagógico. Quinto, Arquitectura, y sexto, Veterinaria; los dos últimos, debutantes en voleibol.

PUNTAJE FINAL

La clasificación final y el puntaje son los siguientes:

1.o Campeón olímpico, Escuela de Ingeniería, 715 puntos.
2.o Escuela de Leyes, 630.
3.o Escuela de Medicina, 525.
4o. Instituto de Educación Física, 326 puntos.
5.o Escuela de Constructores Civiles, 275.
6.o Instituto Pedagógico, 199.
7.o Escuela de Arquitectura, 165.
8.o Escuela de Agronomía, 130.
9.o Escuela de Farmacia, 85.
10o. Escuela de Dentistica, 72.
11.o Escuela de Veterinaria, 70.
12.o Escuela de Economía y Comercio, 6.

BASQUETBOL ESCOLAR LO GANO ESCUELA 51

Recientemente se efectuó, en la cancha del Deportivo Famae, un festival de básquetbol escolar, en el que se procedió a entregar los premios a los vencedores de la Olimpíada Escolar Primaria de 1948.

En esta competencia consiguió el primer lugar el Quinto Sector Escolar, que totalizó seis puntos. Cabe señalar que el Quinto Sector se presentó con alumnos de la Escuela N.o 51, plantel que ha venido destacándose por la importancia que ha sabido darle al básquetbol, como complemento de una cultura integral entre los pequeños educandos.

El quinteto ganador estuvo integrado por los siguientes alumnos: José Hevia, Javier Vigouroux, Héctor Jara, Antonio Silva y Miguel Leiva.

LA U. C. SABE HACER SUS COSAS

A pasear, nada más que a pasear y a pasarlo bien en Buenos Aires, partió ayer el conjunto de básquetbol de la Universidad Católica, en el cuadrimotor Douglas DC-6 de la Flota Aérea Mercante Argentina. Estarán unos cuantos días, una semana quizás. Es el premio que les da el club de la Universidad Católica —verdadera potencia deportiva en el país— por su extraordinaria campaña cumplida en el presente año. Considerado como uno de los más capaces cuadros nacionales —acaso el mejor— perdió únicamente con su adversario tradicional, la "U", en un cotejo de intensas emociones. De todos modos, las performances de la U. C. en 1949, señalan casi un récord en materias de triunfos. Bien merecido, por consiguiente, el prestigio de que goza el team que dirige Davidson, y también el estímulo que hoy les da la institución. Indudablemente, la Universidad Católica sabe hacer sus cosas.

EN CINCO ... DEFINIO EL ...

FOREST HILLS ... France Presse).— ... González, retuvo su ... peón de tenis de ... dos el vencer ... este torneo a su ... Schroeder, por ... y 6|4.

La lucha fué ... encarnizada, tanto ... set constituyó un ... longación en ... Estados Unidos ... hora 18 minutos.

Pancho Gonzales ... der la primera ... muy estrecha ... dominado en la ... que Schroeder ... cha precisión ... tuvo el control del ... rival que com... errores con su ... stroke".

Resecionó Gonz... cero y cuarto set. ... etapa hubo la ... Schroeder se defi... sar para atacar ... riodo, como ja ... do siempre en ... pos. Pero Gonz... quebrar el servicio ... mentado y tenaz ... dominó con el ... do así un notable ... nuevo lo colocó ... lugar del ranking ... Unidos, como lo ... pasado al obtener ... toria.

FOREST HILLS ... France Presse).— ... ne de Duporth, ... de campeona ... de los Estados ... Doris Hart, por ... 6|4 y 6|1.

FOREST HILLS ... France Presse).— ... nales de singles ... Gilbert Hall — ... tó Chile— venció ... de California, por ... Wilmer Allison, ... ton, por 6|1 y 9|7.

TURF

INSCRIPCIONES PARA LAS PROXIMAS CARRERAS EN AMBOS HIPODROMOS

CLUB HIPICO

DOMINGO 11 DE SEPT. DE 1949

Premio JOSE LUIS LARRAIN.— 1 600 metros.— Clásico.— Handicap

Zorro Azul 57 Necosi . . 48
Disparatero . 54 Serenito . . 48
Pegajoso . 51 Princesa . . 46
Mabruk . . 50 El Catalán 45
Urca . . . 50

Premio RONDINELLA.— 1.300 metros.— 1.a Serie.— Handicap

Belaoura . . 57 Gran Copete 51
Taranto . . . 57 Monty . . . 49
Ballonio . 55 Yalta 49
Lector . . . 55 Tito 47
Colpayo . . 54 Necosi . . . 46
Filón . . . 51

Premio ROCOCO.— 1.300 metros.—2.a Serie.— Handicap

Serenito . . 57 Biarritz . . 50
Solito . . . 57 Old Angus . 50
Olaf . . . . 56 Orinoco . . 49
Star Shell . 56 Cambrico .. 47
Internada .. 55 Panchito . . 47
Valparaíso . 54 Pistolet . . 47
Sand Trick 53

Premio ROLDAN.— 1.300 metros —3.a Serie.— Handicap

Sanguijuela 51 Venerada . 52
Cambalache 56 Pinar . . . 51
Stormy . . . 54 Don Rena . 50
Hechizo . . 53 Macacito . . 50
A. Seguro . 52 Nahuel . . 50
Bombay . . 52 Polvorazo . 50
Curacao . . 52 Archipiélago 46
El Neno . . 52

Premio RAUDAL.— 1.300 metros —4.a Serie.— Handicap

Rocinante . 53 Acónito . . 52
Operela . . 56 Girondino . 52
Rotifo II 56 Renate . . . 52
Tabaquero . 56 Samoa . . 52
Brinfull . . 55 La Fragua . 51
Duquesa . . 55 Comendador 56
Marhué . . 55 Dante . . . 50
Ruptura . . 54 Igualdad . . 50
Cometú . . 53 Sintomática 50
Gama . . . 53 Zapatesador 56
Knobkerry . 53 Catango . . 49
Remo . . . 53 R. Hunter . 49
Rudecindo . 53

Premio RAUDALOSO.— 5.a Serie.— Handicap

Cambises . 56 La Seguida 52
Chilcayo . . 56 Frutillar . . 51
Salitre . . 56 Debutante . 50
Thráuco . . 56 Rosaleda . 50
Zhukov . . 56 Rueda . . . 50
Bucalemu . 55 Jorito . . . 49
Quina . . . 55 R. de Oro . 49
Alfil . . . 54 Hijo Mío . 49
Cantaclaro . 54 Vasca . . . 47
La Campaña 54 L. Nueva . 46
Kako . . . 53 Vértigo . . 46
Roncador . 53 Pedal . . . 45

Premio RAMFIS.— 1.300 metros —Handicap.—6.a Serie

Quimérico . 58 Zorina . . 53
Damasquin . 57 B. Fuente . 51
Galletué . . 57 Cachetón . 51
Huelín . . 57 Daiquirí . . 51
Himlico . . 56 G. de Guerra 51
Repetunda . 56 Caminata . 49
Ritzy . . . 56 Disfrazado
Tridentina . 56 ex J. María 49
Casanova . 55 Ilegal . . . 49
Contrapunto 55 Suprema . . 49
Criollita . . 55 G. Duquesa 48
C. de Hornos 54 Altiva . . 47
Huilecoo . . 54 Filucana pp. 47
Fichada . . 53 Toyita . . . 47
Jofregado . 53 C. Linda . 48
Valenciano . 53 M. Bonita . 45

remio ROCHELA.— 1.300 metros.— Serie A

Dicha . . . 56 Nativa . . . 53
Garrocha III 56 Oleada . . . 53
Mariaola . 56 Pantufla . . 53
Cachagua . 53 Pelouse . . 53
Cantina . . 53 Peluca . . 53
Cendal . . 53 Poly Poly 53
Hijuela . . 53 Tagua Tagua 53
La Picardía 53 Tarisna . . 53
Maraca . . 53

Premio REBECA.— 1.300 metros —Serie B

Queda . . 56 Pallaifa . . 53
Atrevida ex Quecha . . 53
Basílica . 53 Querella . . 53
Caretana . 53 Quijada . . 53
Enviseria . 53 Sombrar . . 53
Estampa . 53 Soficlencia . 53
Evasiva . . 53 T. Quietita 53
Gestopo . . 53 Vladimira . 53
Llareta . . 53 Wincaway . 53

Premio ROLANDO.— 1.800 metros

Aberri . . . 55 Gil Blas . . 52
Apollo . . . 52 Katurro . . 52
Cabildo . . 52 Libardones . 52
Charlablen . 52 L. Cochrane 52
Fagot . . . 54 Pilucho . . 52
Farrouk . . 52 Retinta . . 49
Furor . . . 52

HIPODROMO CHILE

Domingo, 11 de septiembre de 1949

Premio NATRIS. — 1.400 metros.— Condicional.

Adversario . 56 Lipangui . . 56
Algarrobal . 56 Manto Real 56
Artico . . . 56 Marisco . . 56
Babieca . . 56 Negev . . . 56
Barbecho . . 56 Panco . . . 56
Cafetal . . . 56 Peumo . . . 56
Cómo . . . 56 Prófugo . . 56
D. Conrado . 56 Quiquirikay 56
Filippo . . . 56 Relicario . . 56
Garibaldi . 56 Schockley . 56
Joyel . . . 56 Tío Pepe . 56
Kadur . . . 56

Premio NORA.— 1.200 metros.—Condicional.

Barangay . 54 Chaparrita . 51
Serranita . 54 Gama . . . 51
Alabarda . 51 Rosina . . . 51
Anticuda . 51 Sunkist . . 51
C. al Aire . 51 Vanidad . . 51
Curry . . . 51

Premio ELIMINACION.— 1.400 metros.

Bilbao . . 61 Tártaro . . 61
Bouillón . . 61 S. Moro . . 53
Daiquiri . . 61 Franquicia . 58
Egazti . . . 61 Timbirimba 58
Prieto . . . 61 Qué Linda . 56
Puchero . . 61 Stassen . . 53

Premio LLANQUIHUE. — 1.400 metros. (Carrera Especial).

Belaoura . . 57 Sanguijuela 49
Urca . . . . 53 Santolina . 48
Tarima . . . 52 Pifia 45
Restauración 51

Premio NELLY.— 1.400 metros —1.a serie.

Lector . . . 60 quero . . 52
Pildorín . . 55 Serenito . 52
Hidalga II . 54 Valparaiso 51
Olaf . . . . 53 El Catalán . 50
Yalta . . . 53 Zapatazo . 50
Avalancha . 52 Labarthe . 40
Danger . . . 52 Sampolo . 40
Dinamar- Chicote . 47

SEGUNDA SERIE

Laferrere . . 60 Chamiza . . 50
Hallowe'en . 58 Don Rena . 50
Ag. Seguro 54 Nahuel . . 50
Cantinflas . 54 Vizcar . . . 49
Rex . . . . 54 Venerada . 49
Star Dust . 54 El Neno . . 48
Pistolet . . 53 Marhué . . 48
Rocinante . 52 Susana . . . 46
Curacao . . 51

TERCERA SERIE

Girondino . 56 Lote 51
Polvorazo . 56 Por Cabeza 51
Farani . . . 53 Río Itata . 51
Michoacán . 53 Verdugo . . 51
R. Helmet . 53 My Boy . . 50
Tornasol . . 53 Acónito . . 49
Kamarurú . 52 Escarabajo . 49
Yarambo . . 52 Calcupil . . 48
Harapiento 52 Coquelín . . 48

CUARTA SERIE

Pitrú . . . 53 Comendador 51
A. Fiesta . . 54 L. Mayor . . 51
Rudecindo . 54 Mascarón . . 51
Thráuco . . 54 Cap'taine . 50
Sintomática 53 Luján . . . 50
Trapero . . 53 Dumbar . . 49
Cardonal . . 52 Jorito . . . 49
Zapatesador 52 Blandina . . 47
Bucalemu . 51 Sachem . . 47

QUINTA SERIE

Dax . . . . 54 Starace . . . 52
El Tangue . . 54 Mástil . . . 51
Cancán . . . 53 Ramsés . . . 51
Carabobo . . 53 A. en Pena 50
Croupier . . 53 Arauceno . 50
Gringoire . 53 Hijo Mío . 50
R. de Oro . 53 Gatita . . . 49
Roncador . . 53 Huelín . . . 49
Parca . . . 53 Pedal . . . 48
Picasú . . . 53

SEXTA SERIE

Lipín . . . . 56 Okinawa . . 52
Cachoño . . 55 Suprema . . 52
Casanova . 55 Débora . . 51
Go Ahead . 55 Kreisler . . 51
Himlico . . 55 Soprano . . 51
Con Apuro 54 Alabancioso 50
Esperanza . 54 Huacamayo . 50
Jerez . . . 53 Jofregado . 49
Marinela . . 53 Juvir . . . 49
Damasquino 52 Río Muco . 49
Gino Rex 52 Titán 48

SEPTIMA SERIE

Mariluán . . 56 N. Negro
Wolfi . . . . 55 p. p. . . . 49
Aristarco . . 54 Cautiverio . 48
Alegría . . . 53 Sortilegio . 48
Mariage . . 53 B. of Ali . . 47
Derviche . . 53 Cábala . . . 47
Neblina II . 51 Filucana
Sancillex . . 51 p. p. . . . 47
Stafford . . 51 La Elvira . . 47
Carinthia . . 50 Salbonita
Amira . . . 49 p. p. . . . 47
Camorra . . 49

DIFERENCIAS

1.a a 2.a 11 kilos
2.a a 3.a 7 kilos
3.a a 4.a 4 kilos
4.a a 5.a 7 kilos
5.a a 6.a 7 kilos
6.a a 7.a 5 kilos

BROMAZO

REQUIEBRO Y BROMA

SE VENDE PARA REPRODUCTOR

Ganador de los Clásicos PALERMO, A. VIAL INFANTE, RICARDO LYON, JOCKEY CLUB ARGENTINO, DERBY, CASINO MUNICIPAL DE VIÑA DEL MAR, VALPARAISO SPORTING CLUB, ACONCAGUA, PRINCIPE DE GALES y

$ 1.340,000 EN PREMIOS.

Verlo: Corral de Amaro Pérez y ofertas por escrito a Eugenio Barriga Errázuriz, Agustinas 1564. Fono 64762.

Posee un recor difícil de superar: corrió 22 carreras, ganando 11, siendo segundo 6 veces, cuatro tercero y una vez cuarto; jamás llegó fuera de tabla.

Regresa triunfante

En el Douglas DC-6, que aterrizó en Los Cerrillos, llegó a Chile el jinete chileno Juan Araya, cuya actuación en pistas argentinas, Palermo y San Isidro, le permite ir colocado tercero en la estadística de jinetes ganadores del año. Su escuela es actualmente apreciada entre los elementos turfistas de la otra banda.

COLO COLO Y LA U MAÑANA CON SUS ...

Con los partidos fijados para mañana, se dará comienzo a la segunda rueda del campeonato de fútbol profesional de la División de Reservas.

Damos a conocer el programa:

MIERCOLES

Estadio de Santa Laura

1415 horas. — Badminton con Green Cross; árbitro, señor José L. Silva; director de turno, señor Pedro Fontoba; médico de turno, doctor Bejer.

16.15 horas.— Iberia con Unión Española; árbitro, señor Vicente Leiva; director de turno, señor Florencio Aguirre; médico de turno, doctor Dezerega.

Estadio Universidad Católica

14.15 horas. — Colo Colo con Universidad de Chile; árbitro, señor Enzo Coppa; director de turno, señor Ramón Valverde; médico de turno, doctor Silva.

16.15 horas.— Universidad Católica con Santiago Morning; árbitro, señor Leopoldo Santelices; director de turno, señor Alberto Graber; médico de turno, doctor Hidalgo.

SABADO

Estadio de Playa Ancha

15.30 horas. — Audax Italiano con Wanderers; árbitro, señor Humberto Barahona; director de turno, señor Cervelló; médico de turno, doctor Stockmayer.

Estadio El Tranque

15.30 horas.— Magallanes con Everton: árbitro, señor Danor Mo ...

"U" SE ENFRENTAN TEAMS DE RESERVA

rales; director de turno, señor Aldunate; médico de turno, doctor Barría.

En los estadios de Santa Laura y U. C., la entrada a tribunas cuesta diez pesos y a galería seis. Los niños y escolares tienen libre acceso.

HOY TRATARA...

(DE LA PAGINA ONCE)

tentó por tercera vez en esta temporada cruzar el Canal, pero un calambre en los pies lo obligó a abandonar la prueba, después de haber permanecido tres y media horas en el agua.

El nadador egipcio Fahmy Attalla, de 40 años de edad, desistió de su tentativa en las primeras horas de esta mañana, cuando se encontraba a 2,4 kilómetros de la bahía Santa Margarita.

La señora Willi Croes van Rijsel, la escultural dueña de casa holandesa, cuyo intento de cruzar el canal en agosto se frustró, y Elna Anderson, de Dinamarca, dijeron que posiblemente comiencen a cruzar el canal esta noche o mañana temprano.

Ellas habían anunciado, igual que uno de los seis egipcios que están acá, que comenzarían a hacerlo esta mañana.

El nadador belga Fernand Dumpulin, de 30 años de edad, que es una de las dos personas que lograron cruzar el canal este año, está planeando, según los informes, cruzar el canal por la ruta de Dover a Calais, la cual es mucho más difícil que las otras.

Dumoulin efectuó el cruce del canal el sábado pasado, desde Francia a Inglaterra.

INDUSTRIAS Y COMER...

FLUCTUACIONES

SUBIERON

Oro, 3,000 t—3,020 c

BONOS:
Deb. Iquique, 77 c—79 c
Deb. Tarapacá, 40 t—43 1|2 c

BANCARIAS:
Chile, 532 c—535 t
S. Americano, 90 1|2 t—92 c

MINERAS:
Manganesos, 31 tp—31 1|2 cp
Merceditas, 1 c—1.10 t
Oruro, 110 n—111 cp
Punitaqui, 25 1|2 tp—26 tp

AGRICOLAS Y GANADERAS:
Ch. Valdivieso, 35 c—37 v
Viña C. y T., 30 c—31 t

TEXTILES:
Tejidos Salto, 33 1|4 t—33 1|2 c
Vic. P. Alto, 13 7|8 cp—14 tp

INDUSTRIALES Y VARIAS:
Arrocera, 21 c—21 1|2 t
Cemento M., 83 cp—83 1|2 cp
Cervecerías, 105 cc—106 c
Copec, 18 3|4 c—19 3|4 cp
Mademsa, 15 1|4 t—15 1|2 tp

BAJARON

BONOS:
Caja 6-3|4, 65 v—64 3|4 c
Hip. 6-1, 64 1|2 t—64 1|4 ?

MINERAS:
Lota, 57 cp—56 1|4 c

SALITRERAS:
Iquique, 47 1|4 n—46 1|2 t
Tarapacá, 29 1|2 tm—29 tm

TEXTILES:
Paños Tomé, 48 1|2 n—48 t

INDUSTRIALES Y VARIAS:
Clic, 37 v—37 1|2 t
Madeco, 24 3|4 cp—24 1|2 t
Sonavela, 20 3|4 v—20 1|4 cp
Vidrios Planos, 35 tm—34 t

Muelles, 15 cp—15 1|8 tp
Papeles y C., 48 1|2 t—49 t
Tattersall, 230 c—295 t
Vapores, 135 1|2 c—136 1|2 vp
Vidrios Pla., 34 t
Volcán, 29 3|4 tm
Zig-Zag, 20 c

SEGUROS:
Marítima, 52 t

TRANSACCIONES:
Oro, 21.510.
Bonos, 4.358.100.
Acciones, 107.565.

COTIZACIONES AL CIERRE

Oro, 3.020 c

BONOS:
D. Interna 7-1, 84 c
Garantía 7-1, 84 c
Paviment. 7-1, 84 c
M. Stgo. 7-1, 66 c
M. Stgo. 7-2, 66 c
M. Stgo. 6-1, 77 n
Caja 6-3|4, 64 3|4 c
Hip. 6-1, 64 1|4 c
Valpso. 6-1, 64 n
Deb. Iquique, 79 c
Deb. Tarapacá, 43 1|2 c
R. Eléctricos, 51 1|2 c

BANCARIAS:
Central, 3.000 n
Chile, 535 t
Crédito, 57 1|2 n
Edwards, 130 c
Español, 105 1|2 n
Hipot., 300 t
Italiano, 110 t
Osorno, 122 n
S. Americano, 92 c
Talca, 130 c

MINERAS:
Amigos, 0.20 n
Carmen, 1.10 c
Cerro Gde., 18 v
Disputada, 28 1|2 n
Lota, 56 1|4 c
Manganesos A., 31 1|2 cp
Merceditas, 1.10 t
Ocuri, 23 1|4 c
Oruro, 111 cp
Patiño, 600 v
Punitaqui, 26 tp
Schwager, 161 n
Tocopilla, 33 3|4 n

AGRICOLAS Y GANADERAS:
Agrícola Ch., 43 n
Aysén, 400 c
Colcura, 22 3|4 tp
Ch. Valdivieso, 37 v
Gente Gde., 180 n
Sofruco, 21 n
T. del Fuego, 120 v
V. C. y Toro, 31 t
Viña La Rosa, 29 t

SALITRERAS:
Anglo Ch., 450 v
Iquique, 46 1|2 t
Lautaro, 315 t
Tarapacá, 29 tm

TEXTILES:
Caupolicán, 72 tm
Chiteco, 68 t
Piap, 51 3|4 c
P. Bellavista, 74 v
P. Concepción, 26 n
Paños Tomé, 48 t
Sedyián, 44 n
Sumar, 85 1|2 n
Tej. El Salto, 33 1|4 n
Tex. Progreso, 23 1|2 n
Yestex, 11 1|4 t
Vic. P. Alto, 14 tp
Yarur, 160 tm

INDUSTRIALES Y VARIAS:
Az. Graham, 61 n
Alpargatas, 57 v
Arrocera, 21 1|2 t
Bima, 48 c
Carozzi, 65 v
C. Melón, 83 1|2 cp
Cervecerías, 106 c
Clic, 36 1|2 t
Cintolesi, 13 1|2 cp

Coto Hípico, 90,000 t
Club de Polo, 5,000 t
C. Industrial, 37 1|2 n
Copec, 19 3|4 cp
Eléct. Ind., 33 v
Electro Met., 11 1|4 c
Enlozados, 12 5|8 cp
Fertilizantes, 40 c
Gas Stgo., 46 t
Ind. Varias, 18 n
Insa, 330 n
Lab. Geka, 70 n
Lamifún, 33 1|2 t
L. Penco, 38 1|2 c
Madeco, 24 1|2 t
Mademsa, 15 1|8 tp
Mec. Ind., 42 1|4 n
Muelles, 15 1|8 tp
Organa, 16 c
Papeles y C., 49 t
Pisarreño, 27 1|2 v
Ref. de Viña, 65 1|4 t
R. Urbana, 60 t
Sanitas, 61 t
Socovesa, 44 tm
Sonavela, 20 1|4 cp
Tabacos, 58 t
Tattersall, 295 t
Teléfonos, 50 t
T. PanAmérica, 26 t
Vapores, 136 1|2 vp
Vidrios Pla., 34 t
Volcán, 29 3|4 tm
Zig-Zag, 20 c

SEGUROS:
Marítima, 52 t

TRANSACCIONES:
Oro, 21.510.
Bonos, 4.358.100.
Acciones, 107.565.

Comentario de

ARTURO VARAS BARROS — DANIEL SOTTA BARROS — JARAS Y SOTTA Y CIA — HUMBERTO VALENZUELA G. — EMILIO SERRANO T. G.

CORREDORES DE LA BOLSA DE COMERCIO DE SANTIAGO

ACCIONES — PROPIEDADES — CAMBIOS

CALLE LA BOLSA 64 - 3er. PISO, OFICINA 306 - 320

Sobre Mercado de Divisas

	Comp.	Vend
Dólar Of., Gr. I	31.—	31.10
Dólar Bancario, Gr. II	41.—	43.10
Franco Suizo	21.60	23.—
Franco Francés	....	0.26
Lira	....	0.143
Pesetas	....	2.25
Soles	4.25	4.45
Dólar Libre	86.50	—
Libra Esterlina Libre	262.—	268.—
Nacional	8.10	8.40
Zurich-Nueva

BETTY GRABLE: piernas hermosas

Por Dan Fowler

(Traducido de la revista "Look", para LA NACION", por H. S.).

Dos hijos, 19 años ante las ámaras y 36 películas a su haber no han influído en nada ara disminuir el fabuloso éxito de taquilla de las magníficas iernas de Betty Grable.

Cada vez que los negocios cinematográficos muestran tendencia a declinar, Darryl Zanuck, uno de los altos jefes de la Twentieth Century Fox, recibe montones de telegramas de administradores de cines de todo el país, solicitando lo mismo: "Por el amor de Dios, mándenos una película de Betty Grable".

Durante siete años seguidos los mismos administradores de cines nunca han dejado que Betty baje del quinto lugar en su encuesta anual sobre las más grandes figuras de Hollywood. En 1943 le dieron el primer lugar, con lo que fué la primera vez que recibiera semejante honor.

Y 19 años pasados en asuntos arcas del estudio, ayudan a financiar las escapadas ocasionales de Zanuck a asuntos tan importantes y costosos como "Wilson".

El escritor, director y productor Preston Sturges, que dirigió la última película de la actriz, "The Beautiful Blonde from Bashful Bend", fué invitado hace poco a analizar el "fenómeno Grable". Sturges habló con entusiasmo de las dotes de Betty y de su clara percepción de los matices entre la farsa y la comedia. "Las piernas de Betty", dijo, "han sido un obstáculo a su carrera. Es una gran actriz cómica".

A lo cual Betty contestó sin vacilar: "Tonterías. Ahora estoy bien segura de que Sturges está loco. Mis piernas me lo han dado todo". Y y los hechos justifican esta idea de Betty.

En tres ocasiones anteriores algún director ha pretendido descubrir grandes facultades dramáticas ocultas en ella. Así se produjeron "A yank in the Raf", "I Wake Up Screaming" y "The Shoking Miss Pilgrim", todas las cuales hicieron caso omiso de las piernas de Betty. Todas ellas también produjeron una pésima impresión en los admiradores.

En cambio, docenas de otras películas, como "Coney Island", "Diamond Horseshoe", "The Dolly Sisters" y "Mother Were Tights", se ajustaron fielmente a la fórmula que exigían los fanáticos de la Grable: unas pocas canciones, un poco de baile, unas cuantas risas, unas pocas lágrimas, y muchas, pero muchísimas piernas. Y todas fueron grandes éxitos pecuniarios.

Betty llegó a Hollywood a los trece años, tocando el saxofón y bailando antes de tener bastante edad para entrar a una escuela superior en Saint Louis. Consiguió trabajo en cuatro estudios, en diez años, pero no tuvo papeles de importancia antes de los 23, cuando actuaba en una comedia musical de Broadway, "Du Barry Was a Lady". Zanuck descubrió sus piernas en una fotografía de periódico, y la contrató.

Precisamente entonces Alice Faye, la reina de las películas musicales de Hollywood, cayó enferma de apendicitis. Cogido con una costosa película a medio hacer y una estrella hospitalizada, Zanuck telegrafió a Betty que viniera. Le dió el papel de Alice en "Down Argen-

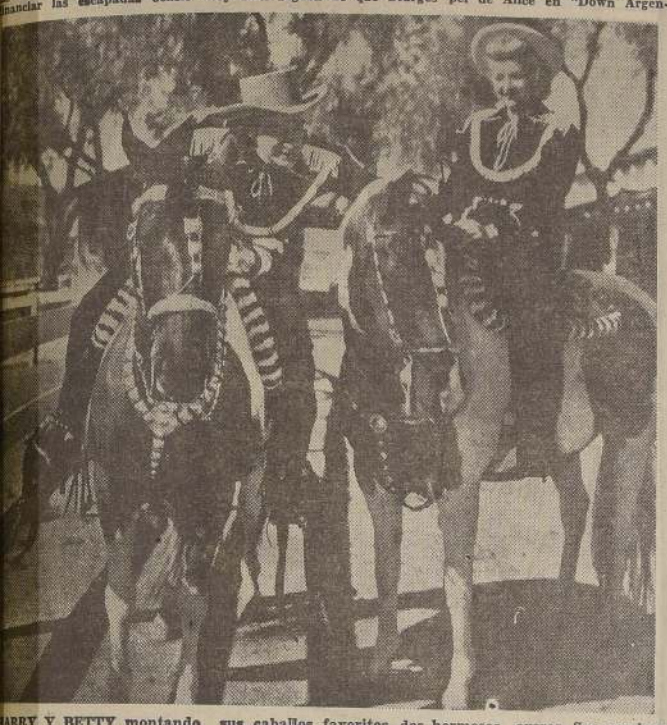

BARRY Y BETTY montando sus caballos favoritos, dos hermosos overos. Sus nombres son Bill y Mae. Betty bautizó su cabalgadura con el nombre de la actriz Mae Sunday, gran amiga suya. Los esposos James han hecho fuertes inversiones en animales de raza.

s cinematográficos, 36 películas hechas, dos maridos, un divorcio y dos hijos, no han influído en nada para reducir la ma fenomenal de Betty Grable. A los 32 años, con un sueldo anual de unos 300.000 dólares, es una de las mujeres que más ganan en el mundo. Por menos 10.000 aficionados le eriben todas las semanas, para decirle qué les pareció su última película, o para hacerle guntas sobre su marido, el músico Harry James, o sus dos as, Victoria Elizabeth, de cinco años de edad, y Jessica, de .

En realidad las películas de tty, que dejan unos cinco llones de dólares anuales en

BETTY GRABLE, estrella de la 20th Century Fox, debe su éxito en la pantalla a sus condiciones histriónicas y también a sus esculturales formas. Y, principalmente, a sus bellas piernas, que son consideradas como las más perfectas de Hollywood.

dero de caballos de fina sangre, que actualmente cuenta con ocho yeguas reproductoras, cinco potrancas de dos años, tres de un año y cinco potrillos. Ya piensan en comprar un rancho mayor, y dedicarse a la crianza de caballos de carrera en gran escala. Betty dice convencida: "Ahí es donde está el dinero, en el negocio de caballos de carrera".

Betty ni siquiera sabe cuánto dinero han invertido en los caballos hasta ahora. Se puede tener una vaga idea, sin embargo, por el regalo de cumpleaños que hizo a Harry hace un año. Era una yegua reproductora, Merry Soul hija de Kinx Colede los establos de Louis B. Mayer. Cuando Mayer sacó recientemente a remate sus yeguas, aquellas de un pedigree como el de Merry Soul se vendieron cada una a precios que fluctúan entre 35.000 y 50.000 dólares.

Por ahora los esposos James arriendan una casa de dos pisos estilo Tudor, en Beverly Hills. Allí, en medio de un agradable revoltijo de los trofeos de Harry y de los juguetes de los niños, Betty pasa la rara vida de una actriz cinematográfica contenta.

Lo único que puede sacar de quicio a Betty es que alguien le mire en menos sus piernas. El año pasado un fotógrafo de Londres, Larry Gordon, seleccionó la pierna derecha de Betty y la izquierda de Marlene Dietrich, como "las dos únicas piernas perfectas del mundo". Betty se sintió herida, y preguntó: "¿Qué tiene de malo mi pierna izquierda?". Lo cual, naturalmente, es una pregunta muy difícil de contestar.

D. F.

Chicago...

El Cine y las granjas SON EL AMOR de Sonny TUFTS

Por Gonzalo de Palacio

(Especial para LA NACION)

Decididamente, Hollywood le está haciendo la competencia a Nueva York en lo que se refiere a las alturas. Allá, con las estrellas que lo miran a uno por arriba del hombro —materialmente hablando— y acá, con los edificios que arañan las nubes. Los que sólo disponemos de una estatura regular, nos sentimos empequeñecidos, enanos, insignificantes.

Revisen ustedes las listas de los últimos descubrimientos, y vean si no es así... Burt Lancaster, Robert Mitchum, Robert Ryan, Lex Barker, Ben Johnson y John Agar... todos como provocando a que uno les pregunte cómo anda la atmósfera por allá arriba.

Y un buen ejemplar de esta nueva raza gigantesca que está poblando la Meca del Cine lo es Sonny Tufts. Mide solamente 6 pies y 4 pulgadas, que traducido al sistema métrico decimal, representa dos metros nada más ni nada menos. El peso, para equilibrar con la altura, llega a 200 libras, o sea, unos 91 kilos. Pero este corpachón remata en una cara risueña y agradable de hombre bonachón.

Nació en Boston.

en la llamada en Estados Unidos la "ciudad de la cultura", un 16 de julio, y su verdadero nombre es Bowen Charleston Tufts II, porque viene de una dinastía de banqueros y presidentes de empresas de servicios públicos. Desde pequeño le llamaban Sonny (hijito), y siguió siendo "Hijito" Tufts.

—Querían que fuera banquero, pero les dije a mi gente que el único banco que a mí me gustaba era del club de béisbol, donde yo jugara... y eso, cuando mis compañeros estaban al bate.

—¿Le gusta el béisbol? le preguntamos.

—Me gusta el cine, las granjas y el béisbol... por ese orden. Ahora venimos recorriendo varios Estados, disputando matches de béisbol con fines caritativos.

—¿Quiénes?

—Dos equipos integrados por actores de Hollywood. Uno de ellos es el de los comediantes. El otro es el de los trágicos.

—¿Y usted pertenece...?

—Al de los comediantes, claro está. En el último juego di tres "jonrones", anotando tres carreras... Entre otros, vienen Eddie Bracken, Wayne Morris... Todo cuanto se recauda es para un Hospital de Niños. Ya hemos estado en Boston, en Pittsburgh, en

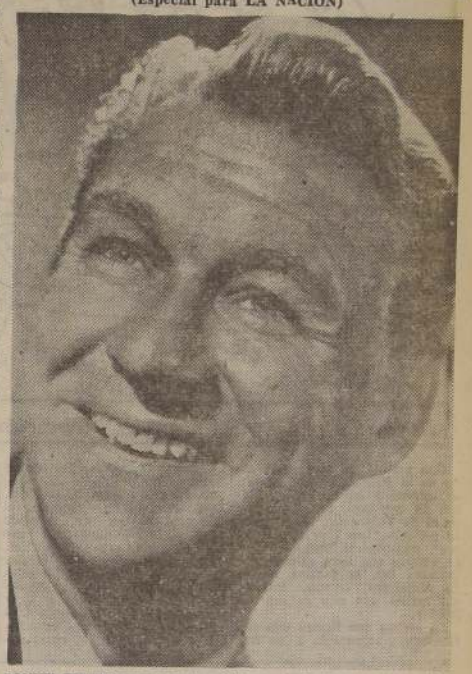

SONNY TUFTS es una de las últimas revelaciones que nos ofrece el cambiante kaleidoscopio de Hollywood. En la presente entrevista nos habla de su corta pero brillante aparición en el ecrán, y de sus aficiones y anhelos.

Como les decíamos, Sonny Tufts procede de una familia aristocrática de la Nueva Inglaterra. Un abuelo, Peter Tufts, llegó a Boston en 1683. Su hijo Carlos aumentó el caudal de la familia y fundó la Universidad de Tufts. Las jóvenes de la familia estudiaban en ella, mientras los varones iban a Harvard. El padre de Sonny y ocho tíos suyos, son graduados en Harvard.

La afición por el teatro se despertó en Tufts desde que cantaba como en el coro de una iglesia. Luego estudió piano —que todavía toca, a pesar de haberse roto tres dedos jugando béisbol— y tenía tal habilidad para aprender cualquier instrumento musical, que organizó una orquesta en la que tocaba la batería y cantaba.

Pero Sonny fué a la Universidad de Yale donde se convirtió en una figura legendaria. Escribió en las revistas del Alma Mater. Tomó parte en las obras montadas por el cuadro de comedias. Perteneció al equipo de fútbol y al club de remeros.

Durante el verano, él y su orquesta tocaron en un buque de pasaje, que recorría el Mediterráneo. Una vez escuchó a Tito Schipa y quiso ser tenor de ópera. Después de estudiar seis meses en Italia dió una audición en el Metropolitan, y le dijeron... que siguiera estudiando. Dos años más así. Llegó el año 1937 y se enamoró de Bárbara Dare, bailarina de concierto, y se casó con ella el 15 de mayo de 1938. (Y siguen casados).

A la comedia musical

Como la demanda por cantantes de ópera decrecía sensiblemente, Sonny decidió probar su voz de barítono en las comedias musicales y tomó parte en "Who's Who" y "Sing For Your Supper". Durante tres años trabajó en hoteles, clubes nocturnos y teatros en los Estados de Nueva York y Florida. La gran oportunidad se la ofreció el cine.

Bárbara, Sonny y un amigo de ambos, Jack Donnelly, llegaron a Hollywood, donde sólo conocían a una persona: Joe Egli, de la oficina de repartos de la Paramount. Este consiguió una prueba para Tufts, que le valió un contrato y un papel en "So Proudly We Hail".

El resto ha sido una serie de películas en las que Sonny Tufts ha figurado brillantemente, como "El Virginiano", "Gross My Heart", "Blaze of Noon", "Interferencia"...

Sus preferencias

—¿Qué clase de películas prefiere?

—Las de vaqueo, por supuesto. Todas las películas al aire libre.

—¿Le agrada Hollywood?

—Me agrada mucho Hollywood. Mi mujer y yo hacemos allí vida social. Pero todo el tiempo disponible que tengo lo invierto en mi granja, mis árboles frutales y, sobre todo, mi cría de gallinas, a la que dedico mi mayor atención. Siempre fui un enamorado de la vida de campo, y allí disfruto de ella a mis anchas.

—¿Ha visitado países de la América Latina?

—Sólo he estado en México, no en Ciudad México, sino en Ensenada. Tengo verdaderos deseos de hacerlo, porque tengo muy buenos amigos latinos, Lolita del Río, César Romero y, sobre todo, mi más íntimo amigo Desi Arnaz, un cubano que sabe cómo bailar la rumba.

Después de estrechar su mano, Sonny Tufts se dispone a descender por el ascensor. Y nos quedamos mirándole intrigados. ¿No tropezará con el dintel de la puerta? Entra sin dificultad. Clérrase ésta. Y la aguja va marcando hasta señalar la planta baja.

G. de P.

Hollywood al día

Por Henry Gris

Corresponsal cinematográfico de la United Press

(Especial para LA NACION)

HOLLYWOOD, (U. P).— La pequeña JOAN EVANS, protegida del productor Samuel Goldwyn, de sólo 15 años de edad, se está convirtiendo en el ídolo de la juventud norteamericana aficionada al cine.

Se acaba de entregar a Joan su tercer papel estelar en ocho meses en "Edge of Doom", que comenzará a filmarse el día 15 de octubre, después que se complete la filmación de "Con todo mi amor", cinta que filma junto con Farley Granger.

—El actor Ronald Colman está presentándose en una comedia satírica "Champagne para el César", que es su primera película después de su papel en "Double Life", hace un año y medio. Colman manifestó que hará una o dos películas las próximas dos o tres temporadas.

—Se está acelerando la filmación de las últimas escenas de "Locked In", de Agnes Moorehead, para que pueda zarpar para Nueva York el 8 del presente, para unirse al elenco que está filmando "Man fron Tangier", en la isla de Mallorca

—George Sanders, Herbert Marshall y la ex actriz británica Patricia Roc tienen los papeles principales en una nueva cinta cuyo título no ha sido anunciado, y que será filmada por un productor independiente.

—La MGM ya está anunciando con gran anticipación la producción de la obra "You're only young twice" (Sólo se es joven dos veces), del director William Wellman, que será rodada en tecnicolor, con Dean Stockwell en el papel principal, y será pasada en la pantalla antes del otoño. Se trata de una versión de una obra de Owen Johnson sobre la vida en una escuela de preparatorias en la década de 1900-10.

—La actriz sueca Marta Toren ha sido favorecida con el primer papel de la película "Deported" (Deportado), la primera producción de ultramar de 1949, de la Universal. El rodaje se iniciará alrededor del 1.o de octubre, para lo cual la Toren partirá de Nueva York alrededor del 15 de septiembre con los demás actores que, todavía no han sido fijados.

—Jane Powers representará en la pantalla su romance en la vida real, al ser besada en la película "Nancy goes to Rio" (Nancy se va a Río) de la MGM, por su novio Henry Steffen. El papel de Steffen es muy reducido, pero él dice que le satisface. En la película él sale de entre un grupo de jóvenes, abraza y besa a Jane. Antes Steffen actuó brevemente en una película de Sonja Henjie.

—A raíz de la confirmación de la noticia de que su film "Duchess of Langeais" (Duquesa de Langeais), en que trabajará Greta Garbo, sería financiado por el magnate del periodismo italiano Massimo Rizzoli, Walter Wagner ha anunciado que la RKO distribuirá el film. Ya todo está preparado para el rodaje.

—La próxima película de Katherine Hepburn "Tom, Dick and Harriet" tendrá como director a George Cukor. Cukor fué quien dirigió a Katherine en su primera película en Hollywood "Bill of Divorcement" en 1931, en "Sylvia Scatlett", que fué su mayor fracaso, en 1931 y en "Philadelphia Story", con que volvió a la pantalla en 1941. También la dirigió en la obra "Adam's Rib". En la nueva comedia Katherine Hepburn actuará en el papel de un Cónsul femenino.

—"Summer Stock", de Judy Garland, probablemente comience a ser rodada a fines de septiembre, bajo la dirección de Charles Walter. Garland es uno de los hombres jóvenes de la MGM, que dirigió "Los Barkleys de Broadway".

—El actor francés Maurice Marsac desempeñará el papel de un espía francés en la película de la Columbia "Tyrant of the Seas" (Tirano de los mares). Marsac hizo su debut en "Rogues Regiment" (Regimiento de Perillanes). En su patria hacía papeles románticos.

—Los representantes de Hollywood en Wanshington, están tratando nuevamente con Margaret Truman respecto de un contrato cinematográfico. Varios estudios están interesados en contratar sus servicios por lo menos para una obra musical. H. G.

MARGARITE CHAPMAN, estrella de RKO Radio, joven y gentil estrella que se viene destacando por su labor ante las cámaras y a quien la productora que la tiene contratada augura un estupendo porvenir cinematográfico.

¡Vuelve Greta Garbo!

Hollywood. — (U. P.). — Greta Garbo no sólo tiene a James Mason como principal actor masculino, a Max Opuls como director y a Walter Wanger como productor en la película "The Duchess of Langeais" (La Duquesa de Langeais), con que reaparecerá en la pantalla, sino también al magnate de la prensa de Italia, Rizzoli, para financiarla.

A menos que ocurra un percance de último momento, Wanger y Rizzoli terminarán la negociación esta semana. Rizzoli también proporcionará elementos artísticos para los trabajos en los estudios de Roma, en tanto que artistas franceses serán asignados para las escenas que se filmarán en Francia.

Opuls, quien se encuentra en viaje a Nueva York para embarcarse en el transatlántico "De Grasse", dijo que la mitad del metraje de la película, será rodada por escenas tomadas alrededor de Fontainebleau, las Tullerías, Chantilly y algunas calles de los barrios bajos de París. Espera poder obtener autorización para tomar fotos de los interiores de palacios. El rodaje comenzará el 20 de septiembre en París. También espera contar con la actuación de los actores ingleses de Londres, y de varios franceses que hablen inglés. Entre estos últimos está Roquelaure con Victor Francen y Madame Dorziat. En cuanto a los actores de Hollywood, dijo: "Daremos un aviso aceptando el concurso de cualquier actores que se encuentren en jira por Francia e Italia, pero no tenemos la intención de llevar artistas de Hollywood".

GRETA GARBO TAL COMO APARECERA CON J. MASON EN LA "DUQUESA DE LANGEAIS".— La "Divina" por fin se ha decidido a salir de su retiro. Durante ocho años rechazó todas las proposiciones. Greta ha aceptado protagonizar una nueva versión de la "Duchess de Langeais", que había personificado anteriormente Edwige Feuillère en el ecrán. Su partenaire será el célebre actor inglés James Mason, quien tendrá el privilegio de ser el 21.o galán que enlazará a la "Divina" en la pantalla.

CONCURSO ESCOLAR DE COLORIDO "LOS TRES MOSQUETEROS"

Organizado por "LA NACION", el Teatro Metro y las Centrales Librerías 'Musalem Hnos. S. A.". — ¡Grandes premios! ¡Torneo para los aficionados al dibujo escolar!

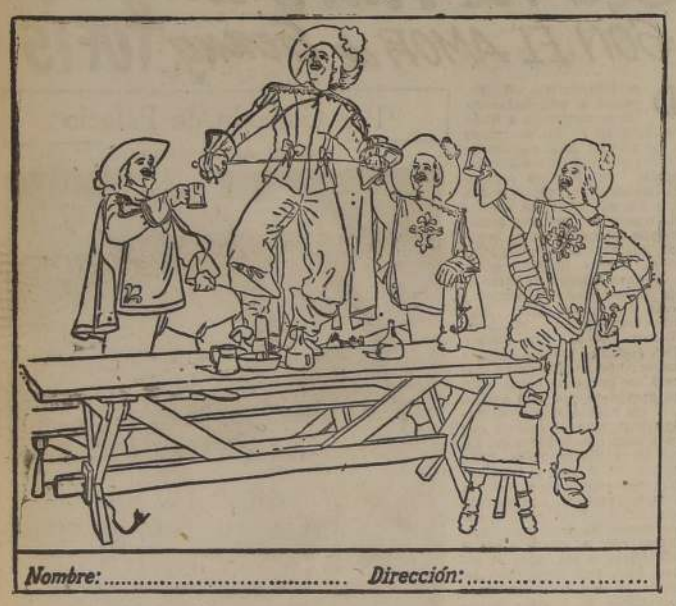

Con motivo del 25.o aniversario de la Metro Goldwyn Mayer, se estrenará en el Teatro Métro de Santiago, como también en el de Valparaíso, la grandiosa película "Los Tres Mosqueteros", considerada como la única versión que lleva al cine, por primera vez, la famosa novela de Alejandro Dumas, íntegra, sin perder uno solo de sus capítulos.

La escena que ilustra esta información, representa a los tres mosqueteros: Athos, Porthos y Aramis, en unión de D'Artagnan, en una posada de Francia. Esta escena ha inspirado el Concurso Escolar de Colorido "Los Tres Mosqueteros", que anunciamos en esta información. En efecto, basta que todo escolar sea de una escuela, liceo o colegio, dé colorido a este dibujo colorido que puede ser a lápiz de color, pastel o acuarela. Una vez coloreado, se corta esta información, escribiendo en el cupón adjunto el nombre y la dirección del concursante. Se debe enviar el dibujo a la dirección del Teatro Metro, Bandera 141, bajo sobre cerrado.

La Casa MUSALEM HNOS. S. A. con sus 4 principales librerías situadas en Estado 108 Ahumada 210, Puente 790 y San Antonio 430, ha donado, por cada una de ellas, cuatro valiosos premios: primer premio: un fino juego de lapicera con pluma de oro y lápiz de repetición. Segundo premio: diez libros de la biblioteca Billiken. Tercer premio: un estuche de lápices de colores "Fauna Brasileña". Cuarto premio: un diccionario Castellano "Magnus".

Además, el Teatro Metro obsequiará como premios de consuelo, 20 vales de dos entradas cada uno para ver la película "Los Tres Mosqueteros".

Este concurso, que se inicia desde hoy, será cerrado, impostergablemente el 15 de septiembre, fecha del estreno de "Los Tres Mosqueteros". Un jurado compuesto por un representante de nuestro diario, otro de la Casa Musalem y otro del Teatro Metro, determinarán cuáles serán los trabajos premiados.

LOS VEREMOS EN EL CINE PLAZA

Ethel Barrymore y Dane Clark animan esta escena de la película "Noche sin luna", que dirigió Borzage y que desde el viernes próximo será proyectada en el cine Plaza.

LA BELLEZA DE LA HIJA DEL CECIL B. DE MILLE, SE VERA EN EL CINE

La señora de Anthony Quinn, aunque vive en Hollywood, no parece sentir un gran deseo de trabajar en la pantalla. Probablemente piensa que basta con que lo haga su marido.

Pero, de vez en cuando, quizá sea una llamada de sangre de artista que corre por sus venas, siente el deseo de demostrar que también ella es una excelente actriz y que no en vano su nombre es Katherine de Mille.

Al principio, su ilustre papá, Cecil B. de Mille, se oponía a que su hija adoptiva trabajara en su gran película de la Paramount, en tecnicolor, "Los inconquistables", la que se estrena el próximo jueves en el Rex; pero desde Paulette Goddard al último de los intérpretes, intercedieron para que el genial productor diese de lado sus prejuicios y reconociera en su hija que tenía a una actriz de primera categoría.

Katherine De Mille hace el papel de una joven, hija de un jefe de una tribu de pieles rojas; que siente celos de Paulette Goddard. Su actuación es una de las más notables en "Los inconquistables".

La película narra, de un modo que embarga por completo la atención del espectador, las vicisitudes de un miliciano y una bella esclava, en 1763, cuando Norte América era una colonia inglesa.

UNA CANTANTE CARIOCA LLEGA HOY: DEBUTA CON "LAS AGUILAS HUMANAS"

En avión "Fama" procedente de Río de Janeiro llegará hoy a Santiago la hermosa cancionista brasileña Ely Camargo, calificada intérprete de zambas y directora de la Orquesta "Los Demonios de Copacabana", que se presentará en la noche del jueves 8 en el debut del nuevo circo "Las Aguilas Humanas 1949", en el Caupolicán.

Ely Camargo figura como una de las principales intérpretes del cancionero carioca, y sus actuaciones en el Caupolicán, constituirán una nota simpática de confraternidad artística continental.

SINDICATO CIRCENSE DE CHILE

Renovación de directorio.

Ante el Inspector del Trabajo don Nicomedes Fuentealba, se efectuó el 1.o de septiembre la elección de directorio para el período Sep. 1949-1950, quedando constituído en la siguiente forma: presidente, Arturo Maira Gatica; secretario Mario Almeida Riveros; tesorero, Rafael León Rojas; directores, O. Milla y J. Orellana.

Se hace la presente publicación por 3 días, conforme a la ley.

INSTITUTO DE EXTENSION MUSICAL DE LA U. DE CHILE

BALLET EN UNA SOLA FUNCION

CZARDAS EN LA NOCHE de UTHOFF-KODALY

JUVENTUD de JOOSS-HAENDEL

BACANAL de UTHOFF-MASSENET

TEATRO MUNICIPAL ★ MAÑANA A LAS 7

GUIA DEL ESPECTADOR

EL NUMERO QUE VA ENTRE PARENTESIS CORRESPONDE AL DEL TELEFONO

TEATROS

IMPERIO (32627).— Vermouth y noche: Compañía Leguía-Córdoba en: La alegre familia Barbuchón.

CINES

ALAMEDA (91254).— Rotativo: Sendas torcidas y El hombre inolvidable.

ALMAGRO (83425).— Rotativo: Yo soy tu padre y Los payasos.

ALCAZAR (80122).— Vermouth y noche: Por nuestro alegre camino.

AMERICA (82443). — Rotativo: Los amantes, Caminito de gloria y Bill y Coo.

ANDES (43811).— Vermouth y noche: Sendas torcidas y El hombre inolvidable.

APOLO (31145).— Rotativo: Las mil y una noche, El monstruo nocturno, y Ni vivo, ni muerto.

AUDITORIUM (84033).—Matinée, vermouth y noche: Fantasía.

AVENIDA MATTA (5147). — Rotativo: Caminito de gloria, Al marido hay que seguirlo y Nuevas Follies de Ziegfeld.

BAQUEDANO (65050).—Matinée, vermouth y noche: Cuidado con las imitaciones.

BANDERA (89111). — Matinée vermouth y noche: La sirena del cuento.

BLANCO ENCALADA (91787).— Rotativo: La diosa arrodillada, Al marido hay que seguirlo y Las engañadas.

BOLIVAR (83683).— Rotativo: Hijos del sol, Horizontes de sangre y Ultima hora.

BRASIL (80306).— Rotativo: El loco pelirrojo y No confíe en su marido.

CAPITOL (89581).—Rotativo: La dama de Shanghai, Ultima hora y Extraña obsesión.

CARRERA (86685).— Rotativo: Yo soy tu padre y Los payasos.

CENTRAL (33555). — Matinée, vermouth y noche: Estirpe maldita.

CERVANTES (68569).— Matinée, vermouth y noche: Por nuestro alegre camino.

CLUB DE SEÑORAS (33330).— Rotativo: Al marido hay que seguirlo y El hombre inolvidable.

COLISEO (89073).— Rotativo: La diosa arrodillada, Almas pecadoras y El tigre de Kumaón.

COLON (90577).— Rotativo: Los amantes, El hombre inolvidable y Los Chuanes.

CONTINENTAL (60735).— Matinée, vermouth y noche: El supersabio.

COUSIÑO (50657). — Rotativo: El Capitán de Castilla y La profesora se divierte.

CHILE (60723). — Rotativo: Cuarenta escalones, Noche de Diciembre y Agregados.

DELICIAS (91941). — Rotativo: Los juegos olímpicos de 1948, Pecadora y Las engañadas.

DIECIOCHO (83778).— Rotativo: Las engañadas y Furia.

ESMERALDA (64303).—Rotativo: Sendas torcidas, El hombre inolvidable y Los amantes.

FLORIDA (34289).—Matinée, vermouth y noche: Lustrabotas.

EL GOLF (257 y 463).— Vermouth y noche: La sirena del cuento.

FRANKLIN (50754).— Rotativo: La diosa arrodillada, La cena de las burlas y Los amantes.

HOLLYWOOD (42389).— Rotativo: Sendas torcidas y El hombre inolvidable.

IDEAL CINEMA (92188).—Rotativo: El fantasma de la Opera, Odio y pasión y Chica brava.

IMPERIAL (51112).— Rotativo: Peor que el hombre, Casbah y Misión blanca.

INDEPENDENCIA (62702).—Rotativo: La diosa arrodillada, Almas pecadoras y Al marido hay que seguirlo.

ITALIA (41863).— Rotativo: La diosa arrodillada, Almas pecadoras y La pasión manda.

LO FRANCO (92705).— Rotativo: Maldita mujer, Sanaima el Dios del mal y La araña negra.

LUX (87630).— Rotativo: Con los brazos abiertos.

MANUEL RODRIGUEZ (66959).— Rotativo: El lobo en acción, El hombre inolvidable y Los amantes.

MIAMI (85815).— Rotativo: Aventuras de Marco Polo.

METRO (83361).— Matinée, vespertina, vermouth y noche: La verdad desnuda.

MARCONI (42867).— Vermouth y noche: Yo soy tu padre y Los payasos.

MINERVA (91464).— Rotativo: El gavilán de Jalisco, Tánger y La telaraña.

MIRAFLORES (30909).—Rotativo: La mano del diablo e Emigrantes.

MONUMENTAL (91565).— Rotativo: La diosa arrodillada, Las engañadas y Alma pecadora.

NACIONAL (63568).— Rotativo: Sendas torcidas, El hombre inolvidable y Los amantes.

NORMANDIE (87749).—Matinée, vermouth y noche: El secreto de una mujer y El luchador.

NOVEDADES.— No hay función por reclonamiento eléctrico.

ÑUÑOA (43152).— Rotativo: El gavilán de Jalisco, Soltero y con gemelos y Mujer o demonio.

O'HIGGINS (86929).— Rotativo: Peor que el hombre, La diosa arrodillada y Almas pecadoras.

ORIENTE (41345).— Vermouth y noche: Por nuestro alegre camino.

PORTUGAL (34716).— Rotativo: Sendas torcidas y El hombre inolvidable.

PRINCESA (85205).— Rotativo: Se llamaba Carlos Gardel, La rubia Mireya y La profesora se divierte.

PLAZA (84714).— Matinée, vespertina, vermouth y noche: Los hijos del paraíso.

PROVIDENCIA (46073).— Rotativo: El tigre de Kumaón, Las engañadas y Chaplin vigilante.

PRINCIPAL (30611).— Rotativo: Cortos, Dibujos y Actualidades.

ROXY (80609).—Rotativo: Los saqueadores.

REAL (6555).— Matinée, vermouth y noche: Dejada en prenda.

RECOLETA (63874).— Rotativo: La diosa arrodillada, El tigre de Kumaón y Nuevas Follies de Ziegfeld.

REX (31143 y 31144).— Matinée, vermouth y noche: El nido de las víboras.

REPUBLICA (93613).—Rotativo: El tigre de Kumaón, El último de los ases y La cortesana.

RIALTO (41667).— Rotativo: La diosa arrodillada, La condesa de Montecristo y El insaciable.

SANTIAGO (32888).— Matinée, vermouth y noche: La sin ventura.

SANTA LUCIA (36666).— Matinée, vermouth y noche: El supersabio, por Cantinflas.

SELECTA (92194). — Rotativo: La bien pagada, La cortesana, Nuevas Follies de Ziegfeld y La granja del ahorcado.

SAN MIGUEL (51263).—Rotativo: Nuevas Follies de Ziegfeld, El que el hombre y Al marido que seguirlo.

VALENCIA (61557).— Rotativo: Paisán, La pasión manda y El que mata otro amor.

VICTORIA (30021).— Rotativo: Ese impulso maravilloso.

Hoy SANTIAGO
MATINEE · VERMOUTH · NOCHE

Fué un rayo de sol, un alma que volvió a nacer, se burlaron de su pena, de su llanto, y jamás dejó de ser LA SIN VENTURA.

Atrevida... sugerente... deslumbrante es esta nueva creación.

María Antonieta PONS · Rafael BALEDON · Tito JUNCO

La Sin VENTURA

PEL MEX

BASADA EN LA OBRA DE "EL CABALLERO AUDIT"

Dirección de TITO DAVISON

Actuación especial de ANA MARIA GONZALEZ y GABRIEL RUIZ

NO RECOMENDABLE PARA SEÑORITAS.

El problema de la Academia de Hollywood ha sido solucionado

INTERESANTES DECLARACIONES DE UNA PERIODISTA AMERICANA

KAY PROCTOR VISITA CHILE

Kay Proctor, famosa periodista y escritora norteamericana, se halla de visita en nuestro país y desde hace algunos días recorre todos los centros de atracción para comprobar personalmente los elogios que hicieron de nuestro paisaje y nuestras costumbres Tyrone Power y César Romero, a su regreso a Hollywood, después de la jira que realizaron por América del Sur. Miss Proctor, fué la primera periodista que les estrevistó a su llegada a la ciudad del cine, y fueron tantas las maravillas que le contaron de nuestras tierras, que desde ese mismo instante comenzó a juntar el dinero suficiente para realizar esta jira.

—Y aquí me tienen ustedes— dice Miss Proctor, encantada de conocerlos.

Miss Proctor, es redactora de importantes revistas de cine de Estados Unidos, como "Photoplay" y "Motion Picture". Es, además, colaboradora de la conocida corresponsal y escritora, Louella Paraon y hace críticas de cine en el diario Los Angeles Examinar.

Sus conocimientos del cine son vastos y su vinculación con la industria cinematográfica americana, le permite dar claras y precisas opiniones sobre todo el movimiento de cine que se ha estado desarrollando allí, desde que en el mercado internacional comenzó la dura lucha por la competencia artística del cine. Le hacemos preguntas sobre este punto y ella responde de inmediato.

—Hollywood se descuidó durante la guerra, pero últimamente se ha dado cuenta que todos los países exigen un material de extraordinaria calidad y que la competencia que tiene con Inglaterra e Italia es bastante seria. Una prueba de lo que digo es que este año la Academia de Hollywood tuvo una difícil tarea para elegir la mejor película. Por ejemplo, yo vi y quedé admirada, la cinta inglesa "Zapatillas Rojas", que recibió varios premios de la Academia.

El problema surgido entre la Academia de Hollywood y algunas productoras de cine que declararon que habrían de quitarle su apoyo, en vista de que premiaba películas extranjeras, ha conmovido a todos los aficionados al cine. Le preguntamos su opinión a Miss Proctor, y si como resultado de esta disputa, desaparecería la Academia.

—El problema de la Academia fué una pelea de familia —nos responde—, pero que ya ha sido solucionada. Todas las compañías que anunciaron su alejamiento, seguirán colaborando.

Miss Proctor, fué durante dos años seguido, Presidente del Club de la Prensa, entidad de Hollywood, que se permite regalar dos famosas "manzanas". Una de ellas, "agria", para entregarla al actor que menos colabora con la prensa, y la otra "dorada", para aquéllos que más íntimamente se ligan a la labor periodística.

Su admiración por Chile comenzó desde el momento de su descenso del avión en Los Cerrillos.

Su viaje incluye, además, una visita a Buenos Aires, Río de Janeiro, etcétera, y su regreso por el Atlántico, hacia Hollywood. En esta amable conversación con esta simpática, inteligente y bien informada periodista, ha servido de intérprete amable el señor Karl Knust, gerente de la 20th Century Fox. Kay Proctor, se ha mostrado encantada de la belleza de la mujer chilena.

En la fotografía aparecen el Gerente de la 20 th Century Fox, señor Karl Knust, Miss Kay Proctor y un representante de LA NACION.

UNA ESTRELLA Y UN CINEMATOGRAFISTA

En la fotografía aparecen la estrella de la pantalla nacional Lucy Lanny y el director de las revistas "Cinemundo" Miguel Munizaga Zaharren. Ambos brindan efusivamente en el salón de té y boite "Violín Gitano"

Nuevos artistas en "Allá en el rancho grande": la veremos

En la tarde de ayer fuimos informados en Películas Mexicanas (Chile) Cía. Ltda., que llegaron las copias necesarias para estrenar la nueva película "Allá en el rancho grande" cinta que sirvió para que la industria azteca consiguiera amplia aceptación en el mercado mundial. La película que nos ocupa viene ahora protagonizada por Jorge Negrete y Lilia del Valle.

LA PERSONALIDAD DE BOB HOPE SE APRECIARA EN "DEJADA EN PRENDA"

Hasta ahora, Bob Hope se ha ganado la estimación universal de los aficionados al cine por sí mismo. En todas sus películas, no importaba el papel que representara, invariablemente era Bob Hope. Su personalidad se sobreponía a la de la caracterización. Ahora, con el estreno de "Dejada en prenda", que tendrá lugar hoy en el Cine Real, los espectadores lo recordarán en el futuro como el inolvidable "Triste", el papel que, por contraste, desempeña en esta nueva comedia sentimental con Lucile Ball en el primer papel femenino.

Bob Hope y Lucille Ball, en una escena de la comedia que hoy estrena la Paramount en el Real.

No es que en la nueva película haya dejado de ser gracioso. La gracia es congénita en el popular astro, y en esta producción de la Paramount, da felices e inagotables muestras de su ingenio. Así, "Dejada en prenda" es, a la vez, la más divertida película de Bob Hope y la más sentimental de cuantas ha rodado.

¡Ja... Ja!

Este acomodador de cine no quería sentar mal precedente. En cambio, aquél otro, todos los días levantaba algún buen programa.

TRES BALLETS EN LA FUNCION DE MAÑANA

Con "Czardas en la noche", "Bacanal" y "Juventud", se presentará mañana el Ballet del Instituto a las 19 horas, en el Teatro Municipal.

Lo variado e interesante del programa ha despertado especial interés en el público, que llena semana a semana el Teatro Municipal en las funciones del ballet.

Las entradas que quedan disponibles pueden adquirirse desde hoy a las 10 de la mañana en boletería.

JUEVES MIAMI
¡EL GLORIOSO ESPLENDOR DE LA CAPA Y LA ESPADA!
DOUGLAS FAIRBANKS JR.
con MARIA MONTEZ y PAULE CROSET
HENRY DANIELL
NIGEL BRUCE · ROBERT COOTE
"El DESTERRADO"
(THE EXILE)
ADEMAS: 9.º EPISODIO DE LA SERIAL "LA CIUDAD ESCONDIDA"

Viviane ROMANCE
ALEGRE JUVENIL SEDUCTORA PICARESCA ROMANTICA
En "La Caja de los ensueños"
UNA SELECCION LEO-FILMS
Viernes CERVANTES

Cuarteto de Gimnastas Aéreos Italo-Norteamericanos
The Four Fantinos
FOREMOST AERIALIST
EMPRESA CHILENA CONDOR
PRESENTA EL GRAN "HIT" TRAIDO DE NEW-YORK
MUNDO CIRCO "LAS AGUILAS HUMANAS" 1949-1950
Los 4 FANTINOS
Cada año mejor! 1949-1950
Directamente de New York
AERIAL GYMNASTIC
The FOUR FANTINOS
EMPRESA CHILENA "CONDOR"

JUEVES 8, debut-inauguración de la OCTAVA TEMPORADA CIRCENSE de "LAS AGUILAS HUMANAS" en el T. CAUPOLICAN

DESDE HOY ESTAN EN VENTA LAS LOCALIDADES NUMERADAS

PALCOS, con 4 sillones tapizados, a $ 250; Preferencias numeradas, de 1.a, 2.a, 3.a y 4.a filas, a $ 50; Plateas bajas numeradas, a $ 35; Plateas altas-anfiteatros generales del segundo piso, a $ 20, para adultos; Plateas altas-anfiteatros generales, a $ 10 para niños; galerías, grandes, 10; galerías, niños, $ 5.—

ROTATIVOS
CARRERA DE 2 P.M.
ALMAGRO DE 3 P.M.
DESDE HOY
SENSACIONAL PROGRAMA DOBLE!
LA CREACION MAESTRA DEL FAMOSO COMICO ARGENTINO
LUIS SANDRINI
Yo soy TU PADRE
¡OTRO EXITO!
Distrib: PEL-MEX
Los Payasos
La leyenda de la vida y tragedia de un payaso que inspiró una de las más sentidas óperas
Beniamino GIGLI.
y Alida VALLI.
Distrib.: 20th Century Fox.

SEPTIEMBRE 15 EN LOS TEATROS METRO DE SANTIAGO Y VALPARAISO
Película del Aniversario
PRE-ESTRENO
25 AÑOS DE ÉXITOS Metro Goldwyn Mayer 1924-1949
La M.G.M. presenta la inmortal obra de Alejandro Dumas
LOS TRES MOSQUETEROS
COLORES POR TECHNICOLOR
¡POR PRIMERA VEZ LA NOVELA COMPLETA! ¡CON TODO SU ROMANTICISMO!
PARA ADULTOS Y MENORES DE 15 AÑOS
Metro Goldwyn Mayer

HOY 6.45 y 10 P.M. IMPERIO

FONO 32627 ESTADO 239 AGUSTINAS 867

COMPAÑIA NACIONAL DE COMEDIAS COMICAS
OLVIDO LUCHO
LEGUIA • CORDOBA
OTRO PRIMER ACTOR
AMERICO VARGAS

¡Populares!

CON EL PICARESCO Y DIVERTIDISIMO VODEVIL FRANCES DEL FAMOSO BIMOMIO HENNECQUIN y WEBER

La ALEGRE FAMILIA Barbuchón

ENTRADAS NUMERADAS en VENTA PARA HOY y TODOS LOS DIAS

¡PRONTO!

EL MAYOR ACONTECIMIENTO TEATRAL DE 1949

"La Quintrala canta boleros"

¡OTRO EXITO ROTUNDO DE

LUCHO CORDOBA

con RUBEN DARIO GUEVARA.

Gail Russell y Dane Clark en una escena de la película "NOCHE SIN LUNA" que dirigió Frank Borzage y que Republic estrenará el viernes en el Cine Plaza

Gabriel Ruiz, famoso compositor, actúa en la película azteca "La sin ventura"

No cabe duda de que la mejor obra de "El Caballero Audaz" es "La sin ventura", tanto por su tema atrevido, como por su rica fuente emocional, conservando el espíritu del original, la Filmex llevó a la pantalla la tan moderna y movida obra que envuelve con audacia y talento, situaciones y desarrollo que se suceden en la punzante historia de una mujer deshonrada, que interesa a todas las mujeres y también a los hombres, porque en ella sabemos quién es el culpable.

M. A. PONS

Esta vez, María Antonieta Pons actúa en plan de actriz, y su interpretación es humana y sincera, amén de que luce, todo lo que ella tiene para lucir. Rafael Baledón, está muy bien en esta cinta, se le ve apasionado, vehemente y expresivo, su papel es muy interesante y le da ocasión para manifestarse, en diversos estados de amigo, sobresaliendo en la textura dramática. Tito Junco, también logra expresiones en su personaje.

Cabe señalar que en "La sin ventura" veremos por primera vez en el cine a Gabriel Ruiz, famoso compositor. También interpreta algunas canciones, la popular Ana María González.

MARAVILLOSA... MACANUDA...

ASI DICEN LOS MILES DE PERSONAS QUE HAN TENIDO LA SUERTE DE ADMIRAR LA GRACIA, LA SIMPATIA Y EL CUERPO MARAVILLOSO DE

CORAL MONTES

LA REINA DEL BURLESQUE ARGENTINO QUE NOCHE A NOCHE VUELVE LOCOS A LOS HABITUES DEL

BURLESQUE

VEALA HOY EN UN NUEVO PROGRAMA PICARESCO, en la revista de EUGENIO RETES

ELLA QUIERE PAPITA

Con el elenco estable del BURLESQUE, con las piernas más bellas de Chile

RESERVE TEMPRANO SU ENTRADA AL FONO 31530

HOY ESPECIAL 19 HORAS —:::— NOCHE 22 HORAS

TEATRO DIEZ DE JULIO

Teatralejas

POPULARES

Las dos funciones de hoy del Imperio, serán populares y en ambas se representará la comedia "La alegre familia Barbuchón", que, desde el sábado próximo pasado está ofreciendo la Compañía Legua-Córdoba.

ACONTECIMIENTO

Gran interés ha despertado en todos los círculos de la capital el anuncio de la comedia que está preparando Lucho Córdoba, esta vez con la colaboración de Rubén Darío Guevara. La obra que lleva el título de "La Quintrala canta boleros", será entregada al público con decorados especialmente preparados y con una acción escénica, como jamás se ha visto en el Imperio. Su estreno se efectuará el próximo 16 de septiembre.

UN CONCIERTO

Esta noche, a las 22.30 horas, ante los micrófonos de C. B. 82, se presentará el compositor chileno Remigio Acevedo Raposo. Este concierto se realiza bajo los auspicios de la Sociedad Chilena de Compositores.

Mario Moreno hace reír con su come "El supersabio": continúa otra sem

Cantinflas aparece custodiado de dos policías.

Extraordinario ha sido el éxito de "El supersabio", la última producción interpretada por Cantinflas. Para satisfacer la demanda de entradas del numeroso público que no ha conseguido localidades durante su primera semana de exhibiciones, ha sido necesario continuar una segunda semana de presentaciones, también simultáneamente en dos teatros, semana que se inicia hoy en el Santa Lucía y en el Continental.

"El supersabio" es, en realidad, la más graciosa de las intervenciones de Cantinflas, y consigue el objetivo de mantener al espectador, durante casi dos horas, en una carcajada sostenida.

Dos películas gustaron exhib el cine Norman

El Teatro Normandie pr en sus funciones de matin mouth y nocturna, el ex nario programa doble con "chador" y "El Secreto Mujer", ambas producciones RKO Radio.

"El Luchador", es la más encarnizada batalla de dos bres que se haya filmad un ring. Robert Ryan y Totter son los protagoni este emocionante film.

METRO BANDERA 141 • TELEFONO 93361

MATINEE 1.00 P.M.
SELECTA 3.45 P.M.
VERMOUTH 6.40 P.M.
NOCHE 9.30 P.M.

28 AÑOS DE EXITOS Metro Goldwyn Mayer 1920-1949

HOY

SOLO PARA MAYORES DE 18 AÑOS

DANA ANDREWS; LILLI PALMER y LOUIS JOURDAN

LA VERDAD DESNUDA

(NO MENTIR VALE)

Producida por la ESTUDIOS ENTERPRISE. • Distribuida por la METRO-GOLDWYN-MAYER

Metro Goldwyn Mayer

MIG. GARRIDO

SEGUNDA SEMANA!

ROD CAMERON
ILONA MASSEY

EN TRUCOLOR!

LOS SAQUEADORES

REPUBLIC PICTURES

Hoy ROXY

MAYORES • MENORES

Jueves TEATRO REX

EL TEATRO DE LOS GRANDES ESPECTACULOS

La MARCHA DE LA MUERTE DEL REGIMIENTO DE LA GUARDIA NEGRA.

Gary COOPER ☆ Paulette GODDARD

EN LA PRODUCCION DE CECIL B. DE MILLE

"Los INCONQUISTABLES"

(UNCONQUERED)

color por TECHNICOLOR

Es un film Paramount LA MARCA DE PRESTIGIO.

MAYORES Y MENORES

HOY BAQUEDANO MATINEE ESPECIAL Y NOCHE

2ª SEMANA de TRIUNFALES EXHIBICIONES!

¡RISAS, RISAS Y MAS RISAS!

CUIDADO con las IMITACIONES

CON LA ATRACCION DE LA RADIO ARGENTINA

"LA GRAN CRUZADA DEL BUEN HUMOR"

CANCIONES Y TANGOS

"CHAROL", "LA MOROCHA"
"AYUDAME A VIVIR"
"ASI, ASI" "BESOS BRUJOS"
"LA LUNA ENAMORA"
"AZUQUITA CON LECHE"

DERY

DISTRIBUYE: MARTINEZ Y CIA. LTDA.

2a. Semana EXITO INDISCUTIBLE!

HOY SANTA LUCIA CONTINENTAL

MATINEE TARDE Y NOCHE

POSA FILMS, S. A., presenta a su artista exclusivo

Cantinflas en

El SUPERSABIO

UN SABIO ES UN TIPO QUE ANDA BUSCANDO INVENTOS, Y SI LOS ANDA BUSCANDO ES QUE NO LOS ENCUENTRA, Y MEJOR... ¡POS P'A QUE SE CANSA UNO!

M. P. R. COLUMBIA PICTURES

Distribuida por COLUMBIA PICTURES

(Mayores y Menores)

¡Sigue exhibiendose!

LA PELICULA ACLAMADA UNANIMEMENTE POR LA CRITICA Y EL PUBLICO COMO EL MEJOR FILM DEL AÑO!

"Sustrabotas"

Gran cine HOY FLORIDA

Mañana BANDERA MATINEE • TARDE Y NOCHE

¡Ningún hombre logró ser el único en su vida!

ANN TODD CLAUDE RAINS TREVOR HOWARD

"APASIONADA"

DISTRIBUIDA POR UNIVERSAL INTERNATIONAL

COMPAÑIA CHILENA DE ESPECTACULOS CCE LOS MEJORES PROGRAMAS EN LAS MEJORES SALA

Rex

EL MEJOR TEATRO DE AMERICA

FONOS 31143 31144-HORARIO: 3-6.30 Y 9.45

Penúltimo día que exhibimos la producción EL NIDO DE LAS VIBORAS (Mayores) por Olivia de Havilland.

REAL

FONO: 65555
3, 6.30 y 9.45 P. M.
El cómico inimitable, Bob Hope, con Lucille Ball en la producción Paramount DEJADA EN PRENDA (Mayores y Menores)

SANTIAGO

FONOS: 32888 — 32944
3, 6.30 y 9.45 P. M.
La popular novela de "Caballero Audaz" llevada al cine mexicano LA SIN VENTURA (Mayores) por María Antonieta Pons.

VICTORIA

FONO 30061
1.15, 3.15, 5.15, 7.15 y 9.20
La formidable pareja Tyrone Power y Gene Tierney en ESE IMPULSO MARAVILLOSO (Mayores)

DIECIOCHO

FONO: 83779
Rotativo de 3 adelante (Mayores)
LAS ENGAÑADAS
— y —
FURIA
Producción italiana por Rossano Brazzi.

SEPTIEMBRE
6
MARTES
SANTOS DE HOY
PAUSTO
SANTOS DE MAÑANA
REGINA

Boletín del tiempo

DE LA OFICINA METEOROLOGICA DE CHILE
MINISTERIO DE DEFENSA NACIONAL
(Emitido a las 20 horas del día 5 de septiembre de 1949)

Persistió el buen tiempo con escasa nubosidad en casi todo el país. En la parte austral se observaron débiles precipitaciones locales de poca importancia. La región Antártica chilena ha sido azotada por fuertes temporales, vientos que han alcanzado una velocidad alrededor de 100 kilómetros por hora. En las zonas central y sur se registraron heladas.

APRECIACION GENERAL

Seguirá el buen estado atmosférico con algunas nubosidades en la mayor parte del país. En la parte austral se mantiene la tendencia a perturbarse. En las regiones central y norte hay probabilidades de heladas.

ARICA A COQUIMBO. — Bueno. Nublados parciales. Vientos del oeste y noroeste.

ACONCAGUA A MAULE. — Bueno. Cielo nublado. Vientos del sur y suroeste. Heladas en el interior.

CORDILLERA CENTRAL.— Bueno.

ARAUCANIA A CHILOE.— Bueno. Nublados parciales. Vientos del sur. Heladas en el interior.

AYSEN A EVANGELISTAS.— Tendencia a perturbarse. Vientos del noroeste.

PUNTA ARENAS.— Nubosidad parcial.

INFORMACIONES DE SANTIAGO

TEMPERATURA DEL AIRE.— (Día 5).— Máxima: 18.20 a las 15.50 horas.— Mínima: 0.10 a las 7.30 horas.

HUMEDAD RELATIVA DEL AIRE.— (Día 5).— Máxima: 86% a las 8.00 horas.— Mínima: 24% a las 15.30 horas.

SOL.— (Día 6).— Salida: a las 8 horas.— Puesta: a las 18.29 horas.

LUNA.— (Día 6).— Salida: a las 18 horas.— Puesta: a las 7.10 horas del día 7.— Fase: Luna nueva el día 7 del presente.

Oficina Meteorológica de Chile, Sección Previsión del Tiempo.— Fono: 30753.

Agencia de "LA NACION"
ROBERTO CARRASCO O.
Maule N.o 1006

ESTETICA DENTAL
Dientes retorcidos, mal formados o descoloridos, reciben atractivo aspecto por fundas de porcelana. Dentaduras postizas, con o sin paladar. Cirugía bucal. Trabajos de urgencia serán ejecutados en 24 horas.
CLINICA DENTAL
Doctor Mayo
Pasaje Agustín Edwards 29, entrepiso 111 — FONO 67378, entrada por Ahumada 312.

S. SACK
FIERRO NACIONAL
REDONDO CUADRADO PLANO
San PABLO 1179
MORANDE 817

FARMACIA de TURNO
PERMANENTE HASTA LA UNA DE LA MADRUGADA
Andrade
DELICIAS 2902-FONO 92340

TURNO DE BOTICAS

SEMANA DEL 3 DE SEPTIEMBRE AL 10 DE SEPTIEMBRE

FARMACIA	UBICACION	FARMACIA	UBICACION
...ral	Estado 353	Santiago	A. Prat 901
...rosa	Independencia 3129	Kraisel	10 de Julio-Portugal
...ménez	Reina María 458	Pinto Soto	San Diego 1225
...	Independencia 672	América	S. Bella 1801
...a María	Independencia 1798	Paris	San Diego 2095
...ino	Dgo. Sta. María 1140	La Legua	A. de Toledo 599
...iz	Andrés Bello 498	Asturias	Gran Avenida 4383
...nario	Recoleta 1301	M. Rodríguez	Gran Avenida 8835
...aca	Recoleta 2398	Bellavista	V. Mackenna 7193
...fin	J. J. Pérez 4223	Central	V. Mackenna 3167
...rado	Aromos 101	Baquedano	V. Mackenna 2
...movich	Av. O'Higgins 2902	Providencia	R. del Río-Pocuro
...nado	San Pablo 3242	De la Cruz	Providencia 2017
...Ignacio	Rosas 2302	Central de Maccul	J. P. Alessandri 3120
...pólica	Alameda 1500	Ercilla	Irarrázaval 821
...TA.—De	Bascuñán 1002	Santa Marta	Irarrázaval 4400

Acuerdo con el Artículo 61 del Reglamento de Farmacias, el turno nocturno es sólo para el despacho de recetas y el expendio de medicamentos de urgencia, y será atendido después de las 21 horas por la rejilla correspondiente.

TARZAN — (2467) Descubierto — Por Edgar Rice Borroughs

RAMONA — Por Lino Palacio

1.—ALHAJAS, JOYAS.

¡NOVIOS! ARGOLLAS, oro 9 quilates, $ 500 par; 14 quilates, $ 800; 18 quilates, $ 1.050, $ 1.300. Joyería Bielholder. Bandera 268. A provincias despachamos contra reembolso. 6 A. 50

FRANCISCO PONS. JOYERIA-Relojería. Moneda 1168. Compramos joyas, brillantes, oro. Composturas de relojes. Garantía. Seriedad. Rapidez. Atendido por dueño profesional. Teléfono 81827. H|A.

COMPRO ORO, PLATA Y platino. Pago los mejores precios. Joyería Bielholder. Bandera 268. 6 A. 50

¡TRAJES MEDIA CONFECCION. Créditos! Sastrería Enrique Guendelman. San Diego 225, Rincón. 9 S.

$ 1.050.— TRAJES LISTOS PARA vestir!! Sastrería Marcos Guendelman. San Diego 215. Créditos! 9 S.

ARGOLLAS COMPROMISOS DESpertadores. Composturas joyas relojes. "Casa Danziger".— San Antonio 344. 8 E. 50

ARGOLLAS DE COMPROMISO en todos los kilates. Medallas religiosas. Merced 864, oficina 43. Fono 32987. Casa Capot. 4 M. 50

JOYAS, BRILLANTES ORO Y BOletos de empeño, compramos, pagamos los mejores precios. San Antonio 80, esquina Moneda. Relojería Druvi. 30 N.

¡ALHAJAS TODA CLASE, FABRIcamos. Comerciantes, precios especiales. Argollas para novios. — Casa Rivera.— San Pablo 2247. H|A

¡¡NOVIOS! PARA ARGOLLAS: Fábrica Sostín. Nueva York número 66. 3 O.

NOVIOS: ARGOLLAS ORO, 14 Y 18 quilates, macizas, grabadas, desde $ 800 par. San Diego 730. Relojería Sportman. 3 O.

2.—ARBOLES, PLANTAS.

CRIADERO "MAIPO", OFRECE Olivos, Citrus, etcétera, lo mejor de zona. Aurelio Barrientos. Buin-Maipo. 11 S.

NOGALES MUY VIEJOS EN TROzos, compramos, pagando buenos precios. Pedir datos: Santo Domingo 1261. Teléfono 66665. 30 Ab. 50

PIMPINELLA: FAMOSAS SEMIllas, animales, solicítela con tiempo. Casa Ibáñez. Coelemu. 19 S.

FRUTALES ESCOGIDOS, TILOS, manzanos, ciruelos y cerezos de flor, Dalias, arbustos florales. C. Jardín Primavera. Tilos 3348 por Macul 28 S.

CRIADEROS-UNIDOS SAN LUIS, ofrecen Frutales, Forestales, precios sin competencia. Depósito-Ventas: Matucana 633. Fono N.o 91953. Santiago. — Barrientos, Matínez y Cía. 26 S.

ARBOLES FRUTALES, A LA VISTA, ofrece Criadero Corrial, Alameda esquina Arturo Prat. El vivero está situado lado Estación Renca. 5 O.

1.—ALHAJAS, JOYAS.

ORO, JOYAS, BRILLANTES, PLAtino, plata, monedas antiguas, compramos. Supero cualquiera oferta. Ahumada 68. 6 S.

PRENDEDORES, ANILLOS, AROS a $ 36 docena. Gran surtido de fantasías. Anillos, pulseras, cadenas, cruces, medallas, aros, prendedores, venta de piedras por docenas, pelnetas etcétera. Importación directa de collares perla. Precios especiales a comerciantes. Venta por mayor y menor. Se remiten reembolsos. Grandes descuentos a mayoristas. Casa Gorab. Rosas 1148. Santiago. H|A

COMPRAMOS JOYAS, BRILLANtes, boletos empeño, objetos arte; marfiles; cristales. Pagamos los mejores precios. Superamos ofertas. Ahumada 88, esquina Nueva York. 12 S.

$ 1.050.— TRAJES LISTOS PARA vestir!! Sastrería Marcos Guendelman. San Diego 215. Créditos! 9 S.

CASIMIRES OVEJA TOME. Nuevo depósito, Santo Domingo 1074. Gran surtido. Precios antiguos. Especialidad azul-marino y negro. 10-S.

CASA "PRIMUS", SAN DIEGO 59. Reparaciones de anafes, repuestos legítimos "PRIMUS". — Armería. San Diego 59. 17-S.

COMPRO ORO Y PLATA. PAGO buenos precios. Alameda 846. 30 O.

2.—ARBOLES, PLANTAS.

CRIADERO "MAIPO", OFRECE Olivos, Citrus, etcétera, lo mejor de zona. Aurelio Barrientos. Buin-Maipo. 11 S.

NOGALES MUY VIEJOS EN TROzos, compramos, pagando buenos precios. Pedir datos: Santo Domingo 1261. Teléfono 66665. 30 Ab. 50

PIMPINELLA: FAMOSAS SEMIllas, animales, solicítela con tiempo. Casa Ibáñez. Coelemu. 19 S.

FRUTALES ESCOGIDOS, TILOS, manzanos, ciruelos y cerezos de flor, Dalias, arbustos florales. C. Jardín Primavera. Tilos 3348 por Macul 28 S.

CRIADEROS-UNIDOS SAN LUIS, ofrecen Frutales, Forestales, precios sin competencia. Depósito-Ventas: Matucana 633. Fono N.o 91953. Santiago. — Barrientos, Matínez y Cía. 26 S.

ARBOLES FRUTALES, A LA VISTA, ofrece Criadero Corrial, Alameda esquina Arturo Prat. El vivero está situado lado Estación Renca. 5 O.

2.—ARBOLES, PLANTAS.

LAS ABEJAS SON INDISPENSAbles para la polinización de las flores de frutales o semilleros. Un colmenar moderno aumentará sus cosechas. Instálelo con artículos fabricados por Colmenares, Santa Inés. Curicó. Pida catálogo. 7 Jn. 50

3.—ARMAS, CAZA, PESCA.

ARMAS REPARACIONES, NIQUElados, pavonados, compras, ventas San Isidro 261, Departamento B. teléfono 36036. 7 E. 50

ARMERIA SAN DIEGO. TALLER de reparaciones, atendido por especialista. Trabajos garantidos. Seriedad absoluta. Se atienden órdenes de provincia. Ofrece escopetas, balas, tiros, fulminantes, revólveres, pistolas y carabinas.— San Diego 59. 20 Jl. 50

ARMAS USADAS COMPRA, REPAra: San Diego 59. 10 Jl. 1950

SASTRERIA ROFFE. SAN Diego 107. Confecciones para caballeros. Trajes de medida. Casimires nacionales, importados. Grandes facilidades. 16 S.

¡TRAJES MEDIA CONFECCION. Créditos! Sastrería Enrique Guendelman. San Diego 225, Rincón. 9 S.

CASA "PRIMUS", SAN DIEGO 59. Reparaciones de anafes, repuestos legítimos "PRIMUS". — Armería. San Diego 59. 17-S.

$ 1.050.— TRAJES LISTOS PARA vestir!! Sastrería Marcos Guendelman. San Diego 215. Créditos! 9 S.

ATENCION: HAGA REVISAR O componer sus armas de fuego en la acreditada Armería Italiana de Ahumada N.o 64; que cuenta con un personal técnico con más de 40 años de experiencia. Se atiende a provincias. No confunda: única dirección Ahumada N.o 64. 31 A. 1950

4.—ARTICULOS PARA CABALLEROS.

$ 1.050.— TRAJES LISTOS PARA vestir!! Sastrería Marcos Guendelman. San Diego 215. Créditos! 9 S.

¡TRAJES MEDIA CONFECCION. Créditos! Sastrería Enrique Guendelman. San Diego 225, Rincón. 9 S.

CAMISERIA OSBORN, oferta especial: Camisas de seda blanco y crema $ 355. Moneda 1055, frente Iglesia. H|A.

CLINICA DE CAMISAS. San Antonio 470. Teléfono 31952. Arreglamos sus camisas gastadas; las dejamos nuevas. 5 N.

CONSUMA LA SUPERCALUGA Nacional Industria Casera. Cómprela a su propio distribuidor: Carlos Aravena. N|O.

SE ARREGLAN CAMISAS. SE RECiben hechuras. Camisas de medida. Fábrica: Pedregal 251. Fono 30987. 11 O.

¡TRAJES MEDIA CONFECCION. Créditos! Sastrería Enrique Guendelman. San Diego 225, Rincón. 9 S.

¿SE RAJO? INVISIBLE QUEDARá toda tela zurcida por Maggie. Arréglanse bastillas, cuellos, mangas. Limpiados, planchados a mano. Catedral 1269, Of. 2. 9 S.

$ 1.050.— TRAJES LISTOS PARA vestir!! Sastrería Marcos Guendelman. San Diego 215. Créditos! 9 S.

CASA "PRIMUS", SAN DIEGO 59. Reparaciones de anafes, repuestos legítimos "PRIMUS". — Armería. San Diego 59. 17-S.

5.—ARTICULOS PARA DAMAS.

CONSUMA LA SUPERCALUGA Nacional Industria Casera. Cómprela a su propio distribuidor: Carlos Aravena. N|O.

5.—ARTICULOS PARA DAMAS.

CASIMIRES OVEJA TOME. Nuevo depósito, Santo Domingo 1074. Gran surtido. Precios antiguos. Especialidad azul-marino y negro. 10-S.

¡TRAJES MEDIA CONFECCION. Créditos! Sastrería Enrique Guendelman. San Diego 225, Rincón. 9 S.

$ 1.050.— TRAJES LISTOS PARA vestir!! Sastrería Marcos Guendelman. San Diego 215. Créditos! 9 S.

CALZADO FINO A MEDIDA, PARA damas. Creaciones propias. Modelos exclusivos. Se reciben composturas. Precios módicos. Guillermo Espinoza Serrano 90. Anóte la dirección. H|A.

BLUSAS, MILES DE BLUSAS, DE seda, modelos para todos los gustos, desde 12.- cada una; para comerciantes, precios especiales, reembolsos a provincia, mejor y más barato que yo, nadie. Fábrica Adel. Recoleta 1169. 20 S.

CASIMIRES OVEJA TOME. Nuevo depósito, Santo Domingo 1074. Gran surtido. Precios antiguos. Especialidad azul-marino y negro. 10-S.

CASA "PRIMUS", SAN DIEGO 59. Reparaciones de anafes, repuestos legítimos "PRIMUS". — Armería. San Diego 59. 17-S.

7.—ARTICULOS PARA EL HOGAR.

CASA "PRIMUS", SAN DIEGO 59. Reparaciones de anafes, repuestos legítimos "PRIMUS". — Armería. San Diego 59. 17-S.

PARCHES INVISIBLES EN CALzados. Eleuterio Ramírez 1136. 8 Ag. 1950

HOTELES RESIDENCIALES colchones desde $ 200. Somieres $ 250. Fábrica colchones, somieres. Sobrecamas "Cauquicán". San Diego 813. Fono 94377. H|A

UTILES Y MUEBLES PARA COcina. Carmen 315. Fauré Hermanos Ltda. Fono 86031. 22 F 1950.

REPARADORA ELECtrica de calzado "REX". Santa Laura 1353. Especialidad en transformación zapatos de plataforma a plantilla. Punteamos, cosemos Black Rapidez. Seriedad. H. O.

BICICLETAS MEDIA PISTA francesas, con cambios. Bicicletas Phillips para damas y caballeros. Bicicletas Centenario, para niños todas edades. Relojes: Certina y Super-Fabris. Amplios créditos. "Olympic".— San Diego 111. Fono 81106. H|A

CONSUMA LA SUPERCALUGA Nacional Industria Casera. Cómprela a su propio distribuidor: Carlos Aravena. N|O.

¡PERMANENTE LIQUIdación! Frazadas, toallas, colchas a precios de fábrica, en Bandera 624. H|A.

SASTRERIA ROFFE. SAN Diego 107. Confecciones para caballeros. Trajes de medida. Casimires nacionales, importados. Grandes facilidades. 16 S.

¡FAJAS ESPECIALIDAD GORDITAS! Cuerpos difíciles. Medidas. Composturas en 48 horas. Catedral 1269, Of. 2. 19 S

¡¡¡MUEBLES DE ESTILO, finas terminaciones y con facilidades en el pago, encontrará Ud. en la Gran Fábrica de Muebles "CATEDRAL", de Vicuña Mackenna 1483. Teléfono 51505. H|A.

7.—ARTICULOS PARA EL HOGAR.

BOTAS PARA MONTAR SOBRE medida. Calzados para Damas, Caballeros, Niños. Composturas en general. Precios sin competencia. Garantía. Seguridad. Rapidez. Garantía. Seriedad. Rapidez. Botería y Zapatería "Punta Arenas" Diez de Julio 723. H|A.

FRAZADAS, LANA 135, SABANAS 98, catres, colchones, sommieres, sobrecamas. San Pablo 2602. 20 S.

CASA "PRIMUS", SAN DIEGO 59. Reparaciones de anafes, repuestos legítimos "PRIMUS". — Armería. San Diego 59. 17-S.

JARRONES, FLOREROS, ETCETEra. Lo más fino en Cristales tallados a mano, varios colores; vea exposición.— Sierra Bella 1355. 23 S.

APLIQUES METAL Y CRISTALES lámparas finos. Fábrica "Candia" Créditos.— Sierra Bella 1355. 23 S.

CASIMIRES OVEJA TOME. Nuevo depósito, Santo Domingo 1074. Gran surtido. Precios antiguos. Especialidad azul-marino y negro. 10-S

CRISTALERIA FINA "YUNGAY" a precios convenientes. Créditos. Sierra Bella 1355. 23 S.

JUEGOS 76 PIEZAS SEMICRISTAL Precisos, tallado a mano, en vitrina. Fábrica $ 1.900.— Sierra Bella 1355. Créditos. 23 S.

ARNESES PARA CARRO COLOso: arneses para máquina segadora. Talabartería Mallol. San Pablo 2720. 20 E. 1950

CASA "PRIMUS", SAN DIEGO 59. Reparaciones de anafes, repuestos legítimos "PRIMUS". — Armería. San Diego 59. 17-S.

AVES Y HUEVOS FRESCOS DE campo, mayor y menor. Mapocho 2031. 26 S.

$ 1.050.— TRAJES LISTOS PARA vestir!! Sastrería Marcos Guendelman. San Diego 215. Créditos! 9 S.

¡TRAJES MEDIA CONFECCION. Créditos! Sastrería Enrique Guendelman. San Diego 225, Rincón. 9 S.

¡TRAJES MEDIA CONFECCION. Créditos! Sastrería Enrique Guendelman. San Diego 225, Rincón. 9 S.

8.—ARRIENDOS OFRECIDOS.

5.500.— ARRIENDO CASA REdón terminada, estilo Georgian, calle Príncipe de Gales N.o 5861 frente al Country Club. Planta baja, escritorio, dos comedores, cocina, termoeléctrico, dos bodegas. 2.o piso: 4 dormitorios closets, 1 1/2 baños. Parquet, pieza empleadas. Entrada auto. Tratar Rosas N.o 910 (Administración). 8 S.

$ 1.050.— TRAJES LISTOS PARA vestir!! Sastrería Marcos Guendelman. San Diego 215. Créditos! 9 S.

¡TRAJES MEDIA CONFECCION. Créditos! Sastrería Enrique Guendelman. San Diego 225, Rincón. 9 S.

CASA "PRIMUS", SAN DIEGO 59. Reparaciones de anafes, repuestos legítimos "PRIMUS". — Armería. San Diego 59. 17-S.

SE ARRIENDAN PIEZAS CON Y sin pensión, casa particular. Moneda 1651. 10-S.

¡TAMBIEN USTED NECESITA Unguento Monte Santo! 30 S.

INMEDIATO ALAMEDA, LINDAS espaciosas piezas, parquets, con pensión. Excelente barrio. Explendida locomoción. Matrimonios, dos, tres personas. Con sin muebles. Entrega inmediata. Avenida España 68. 30-S.

CASIMIRES OVEJA TOME. Nuevo depósito, Santo Domingo 1074. Gran surtido. Precios antiguos. Especialidad azul-marino y negro. 10-S.

8.—ARRIENDOS OFRECIDOS.

ARRIENDO PIEZA, SIN NIÑOS, derecho cocina.— Portugal 152. 9 S.

10.—AUTOMOVILES, NEUMATICOS.

BATERIAS PARA MOTOCICLEtas ofrece Casa Hanning, Alameda 111. Santiago. 18 S.

COMPRAVENTA AUTOMOVILES Alameda 187. García. 15 Dic

BATERIAS NACIONALES IMportadas, garantidas. Matucana Matta 1214. 60495. 15 M. 1950

NEUMATICOS INSA PRECIOS nuevamente reducidos 550, 600, 650, 700x18 y aro 17, 18, 19, 20 y 21, 32x6, 700, 750, 825, 900, 1.000x20. Garage Viena, 10 de Julio 602. Teléfono 84860. H.A.

AJUSTE MOTORES PINTURA Duco. Facilidades. Bulnes 546 23 D.

CARPAS PARA CAMIONES, PRECIOS fábrica; también recibo hechuras, composturas; todo trabajo de lonas. San Diego 1381. 3 Oc.

¿QUIERE VENDER SU AUTOmóvil, señor, o comprar otro? Avenida B. O'Higgins 1340. H|A

APRENDA MANEJAR AUTOMOviles, cursos rápidos, psicotécnico, reglamentación tránsito, documentos. Escuela fundada 1931. Hernán Pizarro, profesor autorizado. Avenida España 606, teléfono N.o 94439. 6 D.

¡TRAJES MEDIA CONFECCION. Créditos! Sastrería Enrique Guendelman. San Diego 225, Rincón. 9 S.

RADIADORES Y PANAles garantizados para automóviles, camiones, tractores. Marín 0510. Concedemos créditos. Rothfeld y Torres Ltda. Fonos: 41263-46717. H|A.

PARRILLAS PORTA-EQUIPAJE automóviles. Fábrica Avenida Matta 1214. 60495. 16 M. 1950

AMETALADOS DE BIELAS TRAbajos de torno en general. Mecánica de banco. Soldadura eléctrica y al oxígeno. Electricidad en automóviles. Atendido por su dueño: Arturo Avila C., Diez de Julio 851. Fono 30581. H|A.

TAPICERO DE AUTOMOVILES de las mejores Estaciones de Servicio, atiende directamente a su distinguida clientela, sin intermediarios. Tapicerías, capotas, fundas, etc., a precios bajos y trabajos rápidos. También desabolladuras y pintura. En Natanial 155. Fono 67328. Maestro W. David M. 5 Oct.

$ 1.050.— TRAJES LISTOS PARA vestir!! Sastrería Marcos Guendelman. San Diego 215. Créditos! 9 S.

PANALES, RADIADORES para automóviles, camiones, microbuses, tractores. Descuentos para comerciantes del ramo. Concedemos créditos.— Marín 0510. Fonos: 41263-46717. Rothfeld y Torres Ltda. H|A.

RADIADORES PANALES para automóviles, camiones, microbuses, tractores. Concedemos créditos. Rothfeld y Torres Ltda.— Marín 0510. Fonos: 41263-46717. H|A.

INDUSTRIA NACIONAL de radiadores "INNARA", ofrece radiadores, panales para toda marca y modelos de autos, microbusas, camiones, tractores. Concedemos créditos.— Marín 0510.— H|A.

PANALES PARA RADIdores para toda marca de autos, camiones, micros, tractores. Concedemos créditos.— Marín 0510. Fonos: 41263-46717. H|A.

SASTRERIA ROFFE. SAN Diego 107. Confecciones para caballeros. Trajes de medida. Casimires nacionales, importados. Grandes facilidades. 16 S.

CAMIONES, CARROCERIAS, BAranda altas 7.800 bajas 6.800 Facilidades. Maturana 636. 30 E. 1950

10.—AUTOMOVILES, NEUMATICOS.

ESTACION DE SERVICIO DE RAdiadores "Pedrero". Radiadores nuevos y usados, para toda marca de autos y camiones. Surtido completo de repuestos. Matucana 61, fono 95040. H-A.

ESTACION DE SERVICIO. GARAge. Castro 70. Fono 82639, lavados, engrases, cambios de aceites. Desabolladuras, soldaduras al oxígeno. Mecánica en general. Personal experto. Pintura al Duco. Garantía. Rapidez. Seriedad. H|A.

ELECTRICIDAD AUTOMOVIles, trabajos rápidos, garantidos. Matucana 63. Fono 95040. 2 O.

$ 1.050.— TRAJES LISTOS PARA vestir!! Sastrería Marcos Guendelman. San Diego 215. Créditos! 9 S.

CASA "PRIMUS", SAN DIEGO 59. Reparaciones de anafes, repuestos legítimos "PRIMUS". — Armería. San Diego 59. 17-S.

¡TRAJES MEDIA CONFECCION. Créditos! Sastrería Enrique Guendelman. San Diego 225, Rincón. 9 S.

GARAGE "HISPANO", CHACABUco 39. Lavados y engrases a presión. Embobinados de dinamos. Carga de baterías. Estación de frenos. Mecánica en general. Colocación de balatas en el día. Pintura. Desabolladura. H.A.

CASIMIRES OVEJA TOME. Nuevo depósito, Santo Domingo 1074. Gran surtido. Precios antiguos. Especialidad azul-marino y

11.—AVES, ANIMALES, PAJAROS.

GANE DINERO CON ABEJAS: un colmenar moderno aumentará las utilidades de su parcela. Pida datos y catálogo a Colmenares Santa Inés. Curicó. 7 Jn. 1950

$ 1.050.— TRAJES LISTOS PARA vestir!! Sastrería Marcos Guendelman. San Diego 215. Créditos! 9 S.

¡TRAJES MEDIA CONFECCION. Créditos! Sastrería Enrique Guendelman. San Diego 225, Rincón. 9 S.

13.—COMPRAVENTA.

BILLARES Y BILLAS USADAS tengo orden de comprar. Casilla 96. Santiago. 11 S.

FABRICA FUEGOS ARTIFICIAles "Cometa" Santiaguillo 942. Casilla 2. San Miguel, Santiago. Teléfono 51983. 30 S.

MARMOL PLANCHA, QUEBRAdo compro. Independencia 309. 30 N.

COMPRAMOS DENTADURAS, dientes sueltos, usados. Ahumada 68. 6 S.

$ 1.050.— TRAJES LISTOS PARA vestir!! Sastrería Marcos Guendelman. San Diego 215. Créditos! 9 S.

CASA "PRIMUS", SAN DIEGO 59. Reparaciones de anafes, repuestos legítimos "PRIMUS". — Armería. San Diego 59. 17-S.

¡TRAJES MEDIA CONFECCION. Créditos! Sastrería Enrique Guendelman. San Diego 225, Rincón. 9 S.

VENGA A VER Y SE CONVENCERá. ¡¡¡Todo muy barato!!!! Liquidación total de cristalería "El Cóndor". Vasos macizos tipo norteamericano $ 3.40; copas vinerias sin fallas $ 2,80; cuchillos para mesa $ 15.80; miles de artículos en realización. Cristalería "El Cóndor". Independencia 1950, entre Venecia e Hipódromo. 15-S.

CASA "PRIMUS", SAN DIEGO 59. Reparaciones de anafes, repuestos legítimos "PRIMUS". — Armería. San Diego 59. 17-S.

CASIMIRES OVEJA TOME. Nuevo depósito, Santo Domingo 1074. Gran surtido. Precios antiguos. Especialidad azul-marino y negro. 10-S.

CASA "PRIMUS", SAN DIEGO 59. Reparaciones de anafes, repuestos legítimos "PRIMUS". — Armería. San Diego 59. 17-S.

COMPRO BOTELLAS VACIAS, chuicos, damajuanas. Retiro domicilio. Teléfono 86385. 3 O.

COCINAS ECONOMICAS CON SERvicios agua caliente, especiales restaurantes, residenciales, hoteles, varios tipos, tamaños grandes y regulares. Funcionan carbón, leña. Garantidas. Visítenos. Beltrán Matthieu 1299. [Independencia, altura 200]. 3 S. 1950.

COMPRO CHUICOS Y BOTELLAS vinieras, Brasil 44. Fono N.o 85653. H|A.

14.—CONSEJOS UTILES.

¡PORCELANAS!— ARREglo toda clase de de porcelanas finas. Trabajo garantido. Carlos Silva Correa. Merced 628. Teléfono 33674. H|A

SASTRERIA ROFFE. SAN Diego 107. Confecciones para caballeros. Trajes de medida. Casimires nacionales, importados. Grandes facilidades. 16 S.

CASIMIRES OVEJA TOME. Nuevo depósito, Santo Domingo 1074. Gran surtido. Precios antiguos. Especialidad azul-marino y negro. 10-S.

CASA "PRIMUS", SAN DIEGO 59. Reparaciones de anafes, repuestos legítimos "PRIMUS". — Armería. San Diego 59. 17-S.

SITIOS
$ 6.000 -- 8.000 CONTADO
SALDO HASTA 60 MESES
AGUA POTABLE
LUZ ELECTRICA
SOLERAS DE PIEDRA
ACERAS DE CONCRETO
CALZADAS MACADAM HIDRAULICO — MICRO A LA PUERTA — ENTREGA DE SITIOS Y TITULOS. INMEDIATA
POBLACION JOSE JOAQUIN PEREZ
TRATAR CON SU DUEÑO
SOTOMAYOR 375

CASAS CENTRALES

$ 170.000.— Arturo Prat, interior, sólida, living, comedor, 2 dormitorios, baño, patio, cocina.
$ 185.000.— Entre Matta y Porvenir, casa sólida, piso, hall, comedor, 3 dormitorios, baño, cocina y patio. Facilidades de pago.
$ 260.000.— Entre Eyzaguirre y 10 de Julio, casa piso, sólida, living, comedor, 2 dormitorios, baño instalado, cocina, dormitorio y toilette de empleada y patio con parrón. Facilidades de pago.
$ 300.000.— Av. Brasil, casa un piso, sólida, 5 piezas, baño, dependencias y patio. Deuda 85.000. Caja Empleados Particulares.
$ 300.000.— Entre Av. Portales y Huérfanos, casa 2 pisos, sólida, hall, living, comedor, escritorio, 3 dormitorios, baño instalado, dependencias, patio. Deuda 15.000. Banco Hipotecario.
$ 330.000.— Entre Bulnes y García Reyes, casa piso, sólida, comedor, salón, 4 dormitorios, baño, dependencias, 2 patios. Facilidades de pago.
$ 330.000.— Entre Brasil y Cumming, casa un piso, sólida, comedor, salón, 2 dormitorios, baño instalado, dependencias, patio. Deuda 40.000. Caja Empleados Particulares.
$ 320.000.— Bascuñán Guerrero, casa un piso, living, comedor, salón, galería, tres dormitorios, baño instalado, dependencias, jardín, patio, garage.
$ 340.000.— Inmediato a Blanco Encalada, casa un piso, living, comedor, escritorio, galería, 4 dormitorios, baño instalado, dependencias, patio.
$ 350.000.— Población R. C. A. Víctor, bungalow asísmico, rodeado de 600 m2. de jardines, parrón y frutales. Living, comedor, 2 dormitorios, baño instalado, dependencias, entrada de auto.
$ 380.000.— Entre Huérfanos y Agustinas, casa dos pisos, sólida, Living, comedor, tres dormitorios, baño instalado, dependencias, patio. Deuda 70.000. Caja Ept. PP. y PF.
$ 360.000.— Inmediato a Delicias y República, casa un piso, sólida, cinco piezas, baño, dependencias, patio y local. Facilidades de pago.
$ 380.000.— Entre Vicuña Mackenna y Portugal, amplia casa dividida en dos, cada una con cuatro piezas, patio y dependencias y patio. Facilidades de pago.
$ 400.000.— Molina, primeras cuadras, casa un piso, sólida, hall, comedor, seis dormitorios, baño instalado, dependencias, 2 patios. Facilidades de pago.
$ 430.000.— Av. Portugal, antes de 10 de Julio, casa un piso, hall, comedor, escritorio, 4 dormitorios, baño instalado, dependencias, patio. Deuda 108.000. Caja Empleados Particulares.
$ 500.000.— Nataniel, antes de 10 de Julio, casa un piso, sólida, living, comedor, escritorio, cuatro dormitorios, dos baños, dependencias, dos patios. Deuda 15.000. Caja Nacional de Ahorros.
$ 500.000.— Libertad, primeras cuadras, casa un piso, hall, comedor, escritorio, cinco dormitorios, baño instalado, dependencias, 2 patios.
$ 700.000.— Av. Vicuña Mackenna, chalet moderno, asísmico. Living, comedor, escritorio, tres dormitorios, baño instalado, toilette visitas, terrazas, dependencias, patio, jardín. Deuda 135.000. Caja Empleados Particulares.
$ 700.000.— Huérfanos, casa un piso, comedor, salón, seis dormitorios, dos baños instalados, dependencias numerosas, 2 patios.
$ 700.000.— Domeyko, casa dos pisos, sólida, hall, amplio living, comedor, salón, escritorio, costurero, cuatro amplios dormitorios, baño instalado, toilette de visitas, dependencias, parrón, gallineros. Facilidades de pago.
$ 750.000.— Población R. C. A. Víctor, bungalow nuevo, asísmico, rodeado de 600 m2. de jardines. Living con chimenea, comedor, cuatro dormitorios con closets, baño y medio de lujo, dependencias, garage.
$ 800.000.— Echaurren, primeras cuadras, casa un piso, calefacción a gas. Hall, comedor, escritorio, tres dormitorios, baño, dependencias, patio y garage. Facilidades de pago.
$ 800.000.— Lado Plaza Brasil, casa un piso, sólida, living, comedor, salón, cinco dormitorios, 2 baños, dependencias, patio. Deuda 60.000. Caja Hipotecaria.
$ 1.200.000.— A una cuadra del Cerro Santa Lucía, casa un piso, 17.50x32 metros. Recibos, numerosos dormitorios, dependencias y patio.
$ 1.995.000.— Entre Forestal y Delicias, residencia moderna, asísmica. Hall, living, comedor, escritorio, cinco dormitorios, dos baños completos, toilette de visitas, dependencias, baño instalado de empleadas y tres dormitorios, patio y garage. Deuda 300.000. Caja Nacional de Ahorros y facilidades de pago.

CARLOS OSSANDON G.
NUEVA YORK 25

14.a—FILATELIA.

FILATELIA.— COLECCIONES y lotes de sellos de correo; sobres aéreos, etc., compro. Venta de series, novedades y paquetes. Portugal 1605; de 1 a 4 P. M. 12 S.

15.—DEPORTES.

MESAS PING PONG "VADELL" fabricante responsable. ¡Arturo Prat 571. Fono 80788. 4 D.

$ 1.050.— TRAJES LISTOS PARA vestir!! Sastrería Marcos Guendelman. San Diego 215. Créditos! 9 S.

¡TRAJES MEDIA CONFECCION. Créditos! Sastrería Enrique Guendelman. San Diego 225. Rincón. 9 S.

CASIMIRES OVEJA TOME. Nuevo depósito. Santo Domingo 1074. Gran surtido. Precios antiguos. Especialidad azul-marino y negro. 10-S.

SASTRERIA ROFFE. SAN Diego 107. Confecciones para caballeros. Trajes de medida. Casimires nacionales, importados. Grandes facilidades. 16 S.

16.—DOCUMENTOS EXTRAVIADOS.

HABIENDOSE EXTRAVIADO Libreta Caja Nacional Ahorros, Sucursal Brasil, 16.876, Ahorro Vista, anúlase por haberse avisado. 8S.

HABIENDO EXTRAVIADO CHEques números 2394117 - 2394123 - 2394124 - 2394165, queda nulo por haberse dado cuenta al Banco Sud Americano. 8 S.

POR SUBSTRACCION DE LOS talonarios, se dejan nulos los cheques N.os 1727136 al 1227150 del Banco Chile, y N.os 4531 al 4550 del Banco Londres y América del Sud. 8 S.

¡TRAJES MEDIA CONFECCION. Créditos! Sastrería Enrique Guendelman. San Diego 225. Rincón. 9 S.

17.—DIVERSOS.

$ 1.050.— TRAJES LISTOS PARA vestir!! Sastrería Marcos Guendelman. San Diego 215. Créditos! 9 S.

"SOLARINE", CONVIERTA El bronce en oro, abrillantándolo con Meyers "SOLARINE". Agentes en Santiago: MARET Co., Ahumada 71, Teléfono 69611. 18 F. 1950

CHORRILLOS POR MAyor, precios fábrica, pleno centro. Huérfanos 1055, Pasaje, local 1073 (Ahumada 840, al fondo). H|A.

CHICHA CRUDA Y COCIDA dulce sino blanco semillón y tinto reservado, a precios bajos. Pedidos al Fono 62618. 3 O.

VENDO GUATAPIQUES POR MAyor y menor. Alejandro Fierro 4368. 12 S.

SASTRERIA ROFFE. SAN Diego 107. Confecciones para caballeros. Trajes de medida. Casimires nacionales, importados. Grandes facilidades. 16 S.

¡¡¡CONFECCIONAMOS muebles de estilo, según catálogo. Especialidad en amoblados de living. Fábrica de Muebles "CATEDRAL" Vicuña Mackenna 1483. Teléfono 51506. Créditos!!! H|A.

CA "PRIMUS", SAN DIEGO 59. Reparaciones de anafes, repuestos legítimos "PRIMUS". — Armería. San Diego 59. 17-S.

VENDO SIERRA HUINCHA, PARA madera. Importada, completamente metálica, volante 80 cms. Nueva. Precio de ocasión.— Nueva Imperial 4889. (Quinta Normal). 12 S.

¡TRAJES MEDIA CONFECCION. Créditos! Sastrería Enrique Guendelman. San Diego 225. Rincón. 9 S.

¡TRAJES MEDIA CONFECCION. Créditos! Sastrería Enrique Guendelman. San Diego 225. Rincón. 9 S.

CASIMIRES OVEJA TOME. Nuevo depósito. Santo Domingo 1074. Gran surtido. Precios antiguos. Especialidad azul-marino y negro. 10-S.

18.—EDUCACION.

INSTITUTO "PINOCHET LEBrun", casilla 144-D., Club Hípico 1410, fono 93271, Santiago. Enseña por correspondencia 73 cursos, (34 comerciales, 22 técnicos, 17 especiales). Pida informes sin compromiso. 25 S.

CASA "PRIMUS", SAN DIEGO 59 Reparaciones de anafes, repuestos legítimos "PRIMUS". — Armería. San Diego 59. 17-S.

CURSOS COMERCIALES PITMAN solamente a señoritas. Dactilografía al tacto. Taquigrafía Pitman. Contabilidad. Redacción. Aritmética. Preparamos rápidamente secretarias, taquígrafas dactilógrafas. Instituto Femenino Estado 235. H|A.

MODAS CORTE Y CONFECCION. Cursos rápidos. Sistema moderno. Profesora especialista. Alumnas confeccionan trajes primer mes. Lencería. Clases diurnas y nocturnas. Diplomas válidos. Academia Nacional. Rosas 1353. Fono 87174. 1.o A. 50

"ARMANDINI", UNICAS ACADEmias especializadas en la enseñanza de peluquería, con prácticas y modernos cursos personales y también por correspondencia. Cursos rápidos para alumnos de provincia. Ultimos adelantos en permanentes, peinados, tinturas, maquillaje, corte a navaja, manicure, onda al frío. Profesoras especializadas, aprendizaje rápido, garantido, cursos nocturnos de peluquería de hombres por competente profesor titulado en Buenos Aires. Diplomas de prestigio. Amplias facilidades. Academias "Armandini", asociadas Academias Argentinas. Ahumada 131 (séptimo piso). Casilla 4733. Santiago-Chile. 11 F. 50

INSTITUTO FEMENINO CORTE. Confección, por el mejor Sistema Camps. Alumnas confeccionan trajes desde primer mes. Modas. Lencería. Moda infantil, niños y niñitas. Camisas de hombre. Flores. Juguetes. Muñecas. Cursos rápidos. Diurnos, nocturnos. Estado 225. H|A

ESCUELAS PROFESIONALES "Díaz-Gascogne", cooperadoras del Estado. 36 años de sólido prestigio al servicio del país. Varias generaciones preparadas con éxito colivertidas en elementos productores útiles a la sociedad y a sí mismos, repartidos a través del país, del extranjero. "Internado Femenino". Pida prospectos. Santo Domingo 670. H|A.

18.—EDUCACION.

INGLES, ENSEÑANZA RAPIDA Y eficaz en Escuelas Latino Americanas. Alameda 361. Todo el día. 2 O.

SEÑORA, SEÑORITA! AHORRE dinero, confeccionándose sus propios vestidos. Estudie Corte y Confección en las Escuelas Latino Americanas. Método sencillo y rápido. Compruébelo, personalmente, visitándonos en Alameda 361, de 9 a 21 horas. 2 O.

AUMENTE SU SUELDO PREPARándose en las Escuelas Latino Americanas. Enseñanza personal de cursos comerciales, Dactilografía y Taquigrafía. Métodos propios. Visítenos hoy mismo, de 9 a 21 horas, en Alameda 361. 2 O.

SASTRERIA ROFFE. SAN Diego 107. Confecciones para caballeros. Trajes de medida. Casimires nacionales, importados. Grandes facilidades. 16 S.

CASA "PRIMUS", SAN DIEGO 59 Reparaciones de anafes, repuestos legítimos "PRIMUS". — Armería. San Diego 59. 17-S.

APRENDA ESCRITURA máquina, en forma perfecta. Cursos 15 días, un mes, dos meses. Instituto de Contabilidad. Fundado en 1922. Santo Domingo 1030. 6 S.

BACHILLERATO, TODAS LAS pruebas, exámenes admisión, recuperación, madurez. Asociación O'Higgins. Monjitas 383. 24 O.

CURSOS RAPIDOS Taquigrafías, dactilógrafas, corresponsales, oficinistas. Contabilidad, aritmética, escritura máquina. Enseñanza perfecta, profesores especializados. Instituto de Contabilidad, fundado 1922. Santo Domingo 1030. 10 S.

$ 1.050.— TRAJES LISTOS PARA vestir!! Sastrería Marcos Guendelman. San Diego 215. Créditos! 9 S.

DIBUJO DE LETRAS, ARQUITECtónico, Lineal, Artístico, Comercial y Caricaturas e Historietas, en Escuelas Latino Americanas. Alameda 361. Todo el día. 2 O.

ACREDITADO "INSTITUTO TECnico". Nuevo local: Arturo Prat 74, (media cuadra Alameda). Cursos Comercio, Dactilografía, Taquigrafía, Telegrafía, Modas, Lencería, Sastrería, Peinados Artísticos, Permanentes, Manicure. La mejor enseñanza. Diplomas legalizados. Solicite prospectos. 27 S.

"INSTITUTO MODERNO". MACIver 540. Especialidad: Cursos Modas, Peinados artísticos, Mecánica-Dental; Atención esmerada. 10 S.

APRENDA DACTILOGRAFIA PERfecta, en quince días.— "Instituto Moderno".— Mac-Iver 540. 10 S.

DIPLOMESE: CORTE - CONFECción. Estudie sistema fácil, correcto, perfecto, moderno. Solicite prospectos.— "Instituto Alonso Figueroa".— Catedral 1257. 10 S.

DIPLOMESE: PEINADOS. PERMAnentes. Garantízase competencia profesional. "Instituto Alonso Figueroa".— Catedral 1257. 10 S.

ACREDITADO "INSTITUTO TECnico". Arturo Prat N.o 74. Comercio completo, modas, dactilografía, taquigrafía, telegrafía, sastrería, peinados. 9 S.

$ 1.050.— TRAJES LISTOS PARA vestir!! Sastrería Marcos Guendelman. San Diego 215. Créditos! 9 S.

CASIMIRES OVEJA TOME. Nuevo depósito. Santo Domingo 1074. Gran surtido. Precios antiguos. Especialidad azul-marino y negro. 10-S.

ESCUELA TECNICA SUPERIOR Profesional Francesa. Molina 34. Casilla 4698, doce años al servicio del país, diplomas válidos. Enseñanza personal, técnica, práctica mecánica dental, corte, confección, lencería camisería, moda infantil, bordados, flores, frutas artificiales, juguetería, muñecas industriales, peluquería completa, peinados artísticos, manicure, tinturas, permanentes, belleza general, masajes, rayos ultravioletas. Clases diurnas, nocturnas. Internado limitado. Atendido por su directora. 29 S.

¡TRAJES MEDIA CONFECCION. Créditos! Sastrería Enrique Guendelman. San Diego 225. Rincón. 9 S.

NUEVOS CURSOS DE MOda, Corte confección, Moda infantil, Lencería, Camisería, Corte sastre. Enseñanza rápida, perfecta, garantida. Sistema moderno, facilísimo aprender. Atención esmerada por profesoras especializadas. Solicite prospectos. Academia Fénix. Santo Domingo 1030. (Cerca Puente). 16 S.

19.—ELECTRICIDAD.

UBEDA Y ZANANDREA, ELECtrotécnicos autorizados. Radiotécnicos, ejecutan toda clase de instalaciones de alumbrado, fuerza, calefacción y campanillas. Reparaciones y transformaciones de radios y cine. Garantía, seriedad. Alameda B. O'Higgins 45. Fono 67520. H|A.

CASA A. VALENZUELA, INSTAlador técnico autorizado. Materiales eléctricos. Instalaciones luz, fuerza y calor. San Diego 1974. Fonos 51752-52669. H|A

ELECTRICISTA, ORDENES INglaterra 1486. 18 O.

PLANCHA INGLESA AUtomática. Precio réclame, $ 590. Radios todas marcas. Créditos. "Olympic". San Diego 111. Fono 81108. H|A

CASA "PRIMUS", SAN DIEGO 59. Reparaciones de anafes, repuestos legítimos "PRIMUS". — Armería. San Diego 59. 17-S.

20.—FOTOGRAFIAS.

FOTOCOPIAS DE DOCUMENTOS, cartas y dibujos en media hora. Foto Timar. Nueva York 61. H|A.

"CARREÑO", el Decano de los Fotógrafos, se trasladó a Merced 675, frente Basílica. Fono 37205. H|A.

CASA "PRIMUS", SAN DIEGO 59 Reparaciones de anafes, repuestos legítimos "PRIMUS". — Armería. San Diego 59. 17-S.

DICK TRACY

Por Brent and Wells

EL JUEZ JUSTO

Por Charles Altroph

CONSULTORIO DE LEYES SOCIALES

AÑO I MARTES 6 DE SEPTIEMBRE DE 1949 N.o 31

Las consultas para esta sección deben dirigirse a "Consultorio de Leyes Sociales", LA NACION, Casilla 81-D, Santiago. Rogamos escribir con letra clara, en un solo lado del papel y aun en el caso de usarse un seudónimo o iniciales, enviar nombre, firma y dirección del remitente.

N.o 99. — DERECHO A GRATIFICACION Y FERIADO DE EMPLEADO

CONSULTA: Un empleado particular que renuncia voluntariamente a su puesto ¿pierde el derecho de gratificación correspondiente a los meses trabajados? ¿Puede reclamar el cobro de sus vacaciones?

F. H. K., Santiago.

RESPUESTA.— De acuerdo con lo que determina la Ley al respecto, el derecho a gratificación no se pierde por la renuncia voluntaria del empleo. Aquéllos empleados que al dejar su ocupación, no hubieren completado el año de servicio, desde la fecha de su ingreso hasta la fecha del balance respectivo, tendrán derecho a percibir gratificación en proporción a los meses trabajados.

Con respecto al feriado, es requisito indispensable el haber servido más de un año. Si ése es su caso, puede usted reclamar sus quince días de feriado en dinero.

N.o 100.— SEMANA CORRIDA EN INDUSTRIA QUE TRABAJA CINCO DIAS SEMANALES

CONSULTA: Donde trabajo van a proceder a pagar la semana corrida, pero en ese sector hay racionamiento de energía eléctrica los días lunes y no trabajamos. ¿Tenemos derecho a la semana corrida? A. V. M., Población Lo Franco, Santiago.

RESPUESTA: La Ley 8.961 establece que si la Empresa o faena por causas ajenas a la voluntad del empresario, no pudiera desarrollar la jornada diaria de trabajo, los días domingos, de festivos y de descanso se pagarán conforme al salario base, en proporción a las horas trabajadas efectivamente por la empresa en el respectivo período.

Como el racionamiento de energía eléctrica es un impedimento de trabajo, ajeno a la voluntad del patrón, estimamos que en el caso que nos consulta procede aplicar la disposición señalada precedentemente.

Como usted podrá apreciar, el derecho a semana corrida no se pierde por la causal indicada.

N.o 101.— CLASIFICACION. DEMANDA AL JUZGADO.

CONSULTA: Le agradezco su respuesta a mi consulta anterior, con la cual solucioné satisfactoriamente mi caso.

Ahora me permito hacerle esta nueva pregunta: El dueño de un establecimiento comercial vende su negocio, incluso la propiedad a excepción del activo y pasivo. En este negocio trabajaban varias empleadas y una obrera, que tenía la obligación de limpiar las mercaderías, barrer el local, empaquetar las mercaderías y ordenarlas.

El vendedor hizo traspaso de los contratos, de común acuerdo con el personal y el comprador, de modo que no hubo suspensión de las actividades por parte de los empleados.

Al mes siguiente, la obrera en cuestión reclama su calidad de empleada particular y demanda a su ex patrón, directamente ante el Juzgado del Trabajo, sin dirigirse previamente a la Junta Clasificadora de Empleados y Obreros.

1.o — ¿Es competente el Juez para hacer la clasificación?

2.o — ¿Está bien dirigida la demanda a su ex patrón?

3.o ¿Esta reclamación se hizo en forma oportuna? G. Z. P., Yerbas Buenas.

RESPUESTA: Esa demanda está bien interpuesta, pues el artículo 112 del Código del Trabajo determina que la calificación del dependiente podrá ser practicada por la Junta sólo mientras la persona de que se trate esté prestando servicios al respectivo patrón o empleador.

En caso contrario, siempre que no hubiere mediado calificación de la Junta, corresponderá esta calificación al Tribunal del Trabajo competente.

Como en el caso que nos relata, esa obrera no estaba a la fecha de la demanda, prestando servicios al demandado, procede aplicar la disposición antes señalada.

A mayor abundamiento, le informamos que si las únicas obligaciones de esa dependiente eran las de limpiar las mercaderías, barrer el local, empaquetar las mercaderías y ordenarlas, trabajo en el cual no se observa esfuerzo intelectual de ninguna especie, no tiene en nuestro opinión ninguna posibilidad de ser clasificada empleada particular. Todo obrero o empleado, tiene el derecho de entablar reclamo o demanda judicial, en cualquier oportunidad, dentro de los plazos de prescripción que el Código señala en cada caso.

N.o 102. — PERMISOS QUE HACEN PERDER EL DERECHO A SEMANA CORRIDA.

CONSULTA: Trabajo en una industria donde pagan regularmente la semana corrida, pero en la semana pasada no me pagaron porque yo había pedido tres días de permiso al jefe, que me los concedió. Estos permisos fueron el día martes, dos horas, el día miércoles, tres horas, y el día viernes, dos horas. Como estos permisos fueron concedidos por el patrón, yo creo que me adeudan este pago. Carnet 324634. Santiago.

RESPUESTA: Su patrón tuvo razón esa semana en no pagarle la semana corrida, en virtud de lo dispuesto en la ley, que establece que el derecho a semana corrida no se perderá debido a atrasos y permisos, pero siempre que éstos no sumen en total más de dos horas en una misma semana, ni más de cuatro en el mes calendario. Como usted solicitó permisos en una semana por un total de siete horas, quedó muy excedido del máximo que fija la ley.

21.—HOTELES.

HOTEL BRASIL 44. TODAS LAS habitaciones con radio. H A.

HOTEL REAL, SAN PABLO 1265 Piezas higiénicas, confortables. Precios módicos. 24 M. 1950

¡TRAJES MEDIA CONFECCION. Créditos! Sastrería Enrique Guendelman. San Diego 225. Rincón. 9 S.

22.—IMPRENTAS, LIBRERIAS, ETC.

DE DIA Y NOCHE TRAbajan los Talleres Gráficos Rodríguez, para satisfacer a los selectos clientes, que son firmas de sólido prestigio comercial. Talleres Gráficos Rodríguez. San Pablo 1287, al rincón. Fono 80760. H|A

SASTRERIA ROFFE. SAN Diego 107. Confecciones para caballeros. Trajes de medida. Casimires nacionales, importados. Grandes facilidades. 16 S.

CASA "PRIMUS", SAN DIEGO 59 Reparaciones de anafes, repuestos legítimos "PRIMUS". — Armería. San Diego 59. 17-S.

24.—MATERIALES DE CONSTRUCCION.

PAPELERIA CENTRAL, NUEVA York 63, Casilla 722. Lindo surtido papeles importados y nacionales. Despacho a provincias. H|A

GRAN BODEGA, AVENIDA GENEral Bustamante 772, teléfono 45184 Materiales para construcciones. H|A

GRAN SURTIDO EN FITTINGS, fierro fundido, cañerías, llaves toda clase. Precios sin competencia. Diez de Julio 432. Compro plomo, piezas, fierro fundido, etc. H|A.

CASA "PRIMUS", SAN DIEGO 59 Reparaciones de anafes, repuestos legítimos "PRIMUS". — Armería. San Diego 59. 17-S.

$ 1.050.— TRAJES LISTOS PARA vestir!! Sastrería Marcos Guendelman. San Diego 215. Créditos! 9 S.

¡TRAJES MEDIA CONFECCION. Créditos! Sastrería Enrique Guendelman. San Diego 225. Rincón. 9 S.

PLANCHAS YESO 1.80 MTS. 81 cornisas, tornillos, toperales. Arturo Prat 1754. 17 N.

PINTA, EMBALDOSA, REPARA SU casa, etc., a precios más bajos, E. Lobos. Arturo Prat 936. 12 N.

OPORTUNIDAD: PAPELES MUrales, lisos, rollo $ 4.50; floreados $ 7.50; poncedos $ 12. Papelería Nacional. Arturo Prat 361. H|A.

BUENO, BARATO, MERCERIA. Ahumada 42. 8 Jl. 1950

SASTRERIA ROFFE. SAN Diego 107. Confecciones para caballeros. Trajes de medida. Casimires nacionales, importados. Grandes facilidades. 16 S.

S. SACK: BARRACA FIERRO. San Pablo 1179. Morandé 617. Precios bajos. 3 O.

24.—MATERIALES DE CONSTRUCCION.

¡MATERIALES DEMOLICION! Fierro redondo ángulo, té, vigas doble té, U., pizarreño,! zinc techo, puertas, tragaluces, tapas cámara desgrasadores, maderas, puertas, cortina y malla, despuntes fierro. Precios baratos. San Diego 957. 24 S.

DEMOLICION: HAY PUERTAS, cañerías, galería, fierro redondo y otros materiales. San Diego 1278. 24 S.

PINTORES, OFREZCO PASTA blanca Blumdell, Tricolor a $ 290 tarro aceite 1.a, 45 litro aguarrás Arbolito, 38 litro. Antes de comprar, consulte precios Almacén de Pinturas y Papelería El Aguilucho. Cóndor 1061. Teléfono 74677. H'A.

PLANOS DE ALCANTARILLADO, Agua Potable y Gas, $ 360 cu. Aprobados. Luis Liberona, Golbea 2338. Fono 94259. Planos de Construcciones, presupuestos y especificaciones. 24 S.

$ 1.050.— TRAJES LISTOS PARA vestir!! Sastrería Marcos Guendelman. San Diego 215. Créditos! 9 S.

CASA "PRIMUS", SAN DIEGO 59 Reparaciones de anafes, repuestos legítimos "PRIMUS". — Armería. San Diego 59. 17-S.

PINTURAS PASTA SACK. 3 O.

FIERRO GALVANIZADO, LISO, nizado, Sack. 3 O.

FIERRO GALVANIZADO, LISO. Sack. 3 O.

FIERRO REDONDO PARA CONStrucciones. Sack. 3 O.

25.—MAQUINARIAS.

CASA "PRIMUS", SAN DIEGO 59. Reparaciones de anafes, repuestos legítimos "PRIMUS". — Armería. San Diego 59. 17-S.

BOMBAS TRANSVASIJAR VINOS sobre carros. Fábrica Ingeniero Cintolessi, Santo Domingo 1140. Fono 93732. H|A.

BALANZA, MOLINILLOS, PICAdoras, cortadora fiambres, vendemos, compramos. Reparaciones garantidas. Ex jefe técnico Hobart-Dayton, 24 años. "Precisión Hispana", Alameda B. O'Higgins 287. Fono 34223. H|A

EXTINGUIDORES DE INCENDIO "FIRESTOP" M. R. A. Prat 272. Fono 63448. Extinguidores de incendio en los tipos: Soda, Espuma, Petra, Granadas de mano. Cargas, arreglos y repuestos para todo tipo de extinguidores. H'A.

QUEMADORES DE PETROLEO Y alquitrán, para calderas y hornos. Monseñor Eyzaguirre 434 (Ñuñoa) altura 1700 Ferrázaval. 22 F. 1950.

S. SACK
FIERRO NACIONAL
REDONDO CUADRADO PLANO
San PABLO 1179
MORANDE 817

25.—MAQUINARIAS.

BALANZAS TODAS MARCAS bombas aceite, Suárez A. y M Schneider y Cía., Lira 1153. Fono 53828. 14 mayo 1950

CAFETERAS EXPRESS BAROmaría, loncheras, jugueras, ventiladores, lavadoras ropa "Precisión Hispana". Avenida Bernardo O'Higgins 287. teléfono 34223. H|A

SEÑORES INDUSTRIALES: OFRECemos el más extenso surtido de motores y maquinarias, a los precios más convenientes. Consúltenos antes de decidir su compra, le será provechoso. "Casa Héctor Moreno". Arturo Prat N.o 136. H|A

SASTRERIA ROFFE. SAN Diego 107. Confecciones para caballeros. Trajes de medida. Casimires nacionales, importados. Grandes facilidades. 16 S.

BOMBAS CENTRIFUGAS IMPORtadas, nacionales, todos tamaños. Motores bencina o eléctricos. Fábrica Ingeniero Cintolessi. Fono 93732. Santo Domingo 4140. H|A.

CASIMIRES OVEJA TOME. Nuevo depósito. Santo Domingo 1074. Gran surtido. Precios antiguos. Especialidad azul-marino y negro. 10-S.

PARTICULAR VENDE: COMPREsora "Brunner", Taladro "Driver", Sierracircular "Tauco". Sierrahuincha "Walkerturner". Torno "Tauco". Cepadora.— Porvenir 15. 7 S.

$ 1.050.— TRAJES LISTOS PARA vestir!! Sastrería Marcos Guendelman. San Diego 215. Créditos! 9 S.

¡TRAJES MEDIA CONFECCION. Créditos! Sastrería Enrique Guendelman. San Diego 225. Rincón. 9 S.

CASA "PRIMUS", SAN DIEGO 59 Reparaciones de anafes, repuestos legítimos "PRIMUS". — Armería. San Diego 59. 17-S.

26.—MAQUINAS DE COSER.

COMPRO MAQUINAS COSER boletos empeño, objetos alhajas García Reyes 85. Fono 90191. 30 S

MAQUINAS COSER Y ESCRIBIR compro y vendo. Reparaciones garantidas. Casa Pupko, 10 de Julio 918-B. Fono 34730. H|A

CASA "PRIMUS", SAN DIEGO 59 Reparaciones de anafes, repuestos legítimos "PRIMUS". — Armería. San Diego 59. 17-S.

27.—MAQUINAS DE ESCRIBIR.

MAQUINAS ESCRIBIR SUMAdoras, calculadoras, compro vendo. Reparaciones garantidas. Bandera 517. Teléfono 85479. 2 My-1950.

SASTRERIA ROFFE. SAN Diego 107. Confecciones para caballeros. Trajes de medida. Casimires nacionales, importados. Grandes facilidades. 16 S.

CASA "PRIMUS", SAN DIEGO 59 Reparaciones de anafes, repuestos legítimos "PRIMUS". — Armería. San Diego 59. 17-S.

28.—MUSICA.

"CASA ARMONIA", DE PIANOS. Merced 675, interior, frente Basílica, ofrece pianos de cola y verticales. Las mejores marcas alemanas, etc. Garantía. Amplios créditos. Merced 675. H|A.

CASA ELBO, VENDE, COMPRA cambia pianos, composturas. Rosas 1235. H|A.

CASA ELBO ARRIENDO POR días para fiestas sociales, malones, santos. Rosas 1225, teléfono 61754. H|A.

FABRICANTE EUROPEO DE PIanos. Pablo Gallyas Herm, ahora Merced 675, interior, frente Basílica, recibe composturas, transformaciones, afinaciones, etc., con garantía. Facilidades. Materiales alemanes y norteamericanos. Merced 675. H|A.

CASA ELBO, FUNDADA ANTOfagasta 1905, gran variedad pianos, incluso modelos ultramodernos, para departamentos de importación directa. Facilidades. Rosas 1225-61754. H|A

REPARACIONES DE PIANOS, AUtopianos, armonios, ejecuta técnico César Rau, 40 años en el ramo de pianos. Ventas de pianos de ocasión. Alameda 275. Fono 31425. H|A.

PIANOS DE LAS MEJORES MARcas. Reparaciones garantidas. Precios módicos. Casa César Rau. Alameda 275. Fono 31425. Pianos de ocasión, buenas marcas, facilidades de pago. H|A.

EL MAYOR SURTIDO DE DISCOS RCA Victor, Odeón y Columbia; la mejor atención encontrará usted en el Salón Musical de Luis Peytreaux D. Distribuidor autorizado. Huérfanos 830. Galería Imperio 282. Frente Teatro Victoria. Fono 32080. H.-A.

CASIMIRES OVEJA TOME. Nuevo depósito. Santo Domingo 1074. Gran surtido. Precios antiguos. Especialidad azul-marino y negro. 10-S.

DISCOS, RADIOS, COMPRA-VENta.— San Antonio 422. 3 S. 1950.

29.—MODAS Y CONFECCIONES.

COMERCIANTES: ROPA INTErior, tejidos de lana de la Fábrica Libertad. Rosas 1367. 10 S.

¡TRAJES MEDIA CONFECCION. Créditos! Sastrería Enrique Guendelman. San Diego 225. Rincón. 9 S.

¡¡¡PIELES!!! TECNICO peletero europeo, recibe hechuras y transformaciones. Precios módicos San Antonio 470. Fono 31952. 5 N.

CHOMBAS, SWEATERS, PULLover, reversibles y todos los artículos de lana. Del fabricante al consumidor. Precios sumamente bajos. Fábrica "Victoria". San Diego 1775. H|A.

"CASA DOLLY". MODAS. PAQUEtería. Gran surtido en calzones, enaguas, medias, calcetines, blusas, chombas, chalecos, paletoes y artículos para regalos. Precios sin competencia. Visítenos sin compromiso alguno. San Antonio 52. Santiago. H|A.

29.—MODAS Y CONFECCIONES.

PIELES, CONFECCIONES, TRANSformaciones, teñidos. Copiapó 16 Sep. 1190.

$ 1.050.— TRAJES LISTOS PARA vestir!! Sastrería Marcos Guendelman. San Diego 215. Créditos! 9 S.

CASIMIRES OVEJA TOME. Nuevo depósito. Santo Domingo 1074. Gran surtido. Precios antiguos. Especialidad azul-marino y negro. 10-S.

¡PIELES! TRANSFORMACIONES, curtidos, teñidos. Trabajo perfecto. Precios módicos. "El Canadá", Merced 301. 16 S.

CASA "PRIMUS", SAN DIEGO 59 Reparaciones de anafes, repuestos legítimos "PRIMUS". — Armería. San Diego 59. 17-S.

30.—MUEBLES Y MENAJES.

MUEBLES NORMANDOS Precios rebajados comedor completo $ 8.400. Living, telas importadas $ 7.800. Mueblería "El Círculo". Arturo Prat 563. 18 S.

¡SEÑORA! COMPRE CATRES, PEro que sean de bronce legítimo Economizará de 400 a 500 pesos directamente en la fábrica "El Imán" de Alberto Contreras. San Pablo 2141. Fono 85129. H|A

SENSACIONAL: MUEBLES comedor 8 piezas, $ 3.300; Dormitorio, $ 3.700; Livings, $ 2.300; muebles normandos. ¡¡Créditos!! Precios sin competencia. ¡Visítenos! Mueblería "Central". Rosas 1777. H|A

¡TRAJES MEDIA CONFECCION. Créditos! Sastrería Enrique Guendelman. San Diego 225. Rincón. 9 S.

¡¡GRANDES FACILIDADES. PRECios bajos!! Muebles toda clase catres, sommieres, colchones. Surtido completo. Mueblería "Victoria". 1217. San Diego, 1217. H|A

MUEBLES "ASTRAL". San Diego 458. ¡Alta calidad! Precios bajos. Créditos. 31 D.

ANTES DE COMPRAR SUS MUEbles, visite "La Principal". Surtido completo en dormitorios, livings, comedores. Piezas sueltas catres bronce, sommieres, colchones. Precios siempre sumamente bajos. Amplias facilidades. San Diego 1497. H|A

SILLAS, SILLAS, SILLAS, SILLAS cien modelos distintos, cien precios diferentes. Fábrica de Sillas "Osber". Nueva Imperial 4889. Quinta Normal. 11 Sept.

SENSACIONAL: MUEBLES comedor 8 piezas: $ 3.300; Dormitorio $ 3.700; Livings, $ 2.300; Muebles normandos. ¡Créditos! Precios sin comptencia. ¡Visítenos! Mueblería "La "Reina". — San Antonio 650. H|A

GRANDES OPORTUNIDADES EN muebles, catres, colchones. Extenso surtido. ¡Amplias facilidades! Precios sin competencia. Mueblería "El Cometa". 1789. San Diego, 1789. H|A.

MUEBLERIA "WEST-END" OFRECe cretonas, linos, felpas, velos para visillos y tapices, a precios sin competencia, por ser importadores y fabricantes. Dieciocho 90. 26 Jl.-1950

BANCO DE MUEBLES. Monjitas 827, frente "La Bahía" ofrece muebles normandos y modernos, de alta calidad. Dormitorios, comedores, livings, muebles sueltos. Créditos. Visítenos. Fabricación propia. H|A.

COLCHONES Y SOMMIERES DES de $ 150. Marquesas, Catres $ 500. Especialidad medidas compostu-ras. Despachamos provincias. Venta mayor y menor. Fábrica Mapocho 3330. Fono 95302. 27 N.

SASTRERIA ROFFE. SAN Diego 107. Confecciones para caballeros. Trajes de medida. Casimires nacionales, importados. Grandes facilidades. 16 S.

TAPICERIA EUROPEA, FUNDAS para automóviles y muebles. Tapicería en general. Trabajos garantidos y rápidos. 555, Diez de Julio 555. (Entre Carmen y San Isidro). H|A.

FABRICA DE COLCHONES Y SOmieres "LA POPULAR". Colchones lana y algodón. Somieres reforzados y sobremedida. Marquesitas para niños. Sobrecamas. Frazadas. Catres. Lanas para colchones. Muebles sueltos.— San Diego 841-843. Frente Teatro Caupolicán. Fono 65342. H|A.

¡¡¡FABRICA DE MUEbles "CATEDRAL". Vicuña Mackenna 1483. Fono 51506. Inicia su venta directa al público. Muebles de estilo, finamente terminados. Facilidades de pago. Visítenos!!! H|A.

ROPEROS RAULI 850, PEINADOres 760, veladores 150, aparadores 480, camas comedor 490, sillas 60. San Pablo 2603. 30 S

$ 1.050.— TRAJES LISTOS PARA vestir!! Sastrería Marcos Guendelman. San Diego 215. Créditos! 9 S.

¡¡¡OCASION!!! VENDO AMOBLAdos, dormitorios, comedor, hall muebles sueltos. Delicias 2456. 3 O.

¡¡DEMOLICION!! - ¡¡DEmolición!! Catres metálicos. Catres plegables. Colchones lana. Colchones algodón. Enorme surtido. Créditos. Santo Domingo 865. 5 S.

¡¡DEMOLICION!! - ¡¡DEmolición!! Catres metálicos. Catres plegables. Colchones lana. Colchones algodón. Enorme surtido. Créditos. Santo Domingo 865. 5 S.

¡TRAJES MEDIA CONFECCION. Créditos! Sastrería Enrique Guendelman. San Diego 225. Rincón. 9 S

ELEGANTE DORMITORIO, 2.600. Comedor bombé, 2.600. Bonito ropero 3 cuerpos, 1.450. Aparador-vitrina, 1.000. Juego living, 1.700. Marquesas, 500.— Tarapacá 1067, casi San Diego. 7 S.

CASA "PRIMUS", SAN DIEGO 59 Reparaciones de anafes, repuestos legítimos "PRIMUS". — Armería. San Diego 59. 17-S.

30.—MUEBLES Y ME

COMEDORES CHIP le, enchapados, $ 1 Diez piezas. Tod muebles finos. Cr Montecarlo 57-A tranvía 9. (Bellavi

MUEBLERIA "LA IDE Diego 873-875. Muebles en todos los precios, y tres, Somieres, Colchones algodón. Muebles sueltos des facilidades de pag cargo.

COLCHONERIA-MUEBLE Vellón"!. Catres, Colch mieres, Colchas, Sobre zadas, Sábanas. Precios petencia. Muebles sueltos lidades de pago.— San D Fono 52214.

¡¡SOMMIERES!! "C choneria Francesa" facciona colchones y miclio. San Diego no 86259.

MUEBLERIA "LA FAM Diego 1635-1643. Fono 5 mitorios, Comedores, Ma Sillas, Roperos, Marqu mieres, Escritorios. Ju pletos. Muebles sueltos facilidades.

¡¡MUEBLERIA CHELIN Luis Chelino Flores. A 274. Teléfono 74562. M clusivamente estilo Dormitorios, Livings, Muebles sueltos. Fábrica pla. Visite la Mueblería

¡¡OCASION!! VENDO TO se muebles, menajes, u ditos. San Diego 346.

CASIMIRES OVEJA Nuevo depósito. San mingo 1074. Gran do. Precios antiguos especialidad azul-ma negro.

MUEBLES DE OFICIN bleria Prat. Arturo Pra

MUEBLES SUELTOS, D Arturo Prat 1117.

LIVINGS, PRECIOSOS Créditos. Arturo Prat 1

LA REINA DE LAS MUE bajos precios, entregas Facilidades. Mueblería turo Prat 1117.

BUFFET-VITRINA, $ 1 go comedor, bufet, vi 6 sillas, 4.000. Muebl Prat 1117.

33.—NEGOCIOS, VE

¡TRAJES MEDIA CON Créditos! Sastrería Enri delman. San Diego 225

2.—PROPIEDADES COMPRAN

...AMPIO SITIO OCASION C... ...Tratar, 1.a Transversal 88 ...dero 22, Por Jorge Luco (Gran ...venida).

...1.050.— TRAJES LISTOS PARA ...estir!! Sastrería Marcos Guen... ...lman, San Diego 215. Créditos! 9 S.

...ECESITO FUNDO DE ARRIEN... ...para cliente exclusivo. Cien ...ndras planas regadas, casa pa... ...ronal e inquilinos.— Canon ...$ 600.000. Hace contrato inme... ...ato, con entrega en mayo 1950. ...ago, mitad contado, saldo a seis ...ses. Datos de los propios due... ...ños, Aníbal González S., Argome... ...ta 1118, Entrega inmediata. ...ño diariamente. 14 S.

...RECO FUNDOS CRIANCE... ...fundos con viñas, chacras, ...s quintas y negocios establecí... ...Datos solamente de los inte... ...dos, Aníbal González S., Ar... ...ndo N.o 232, fono N.o 489, Cu... 6-S.

...A "PRIMUS", SAN DIEGO 59. ...paraciones de anafes, repuestos ...gítimos "PRIMUS". — Armería, ...n Diego 59. 17-S.

3.—PROPIEDADES VENDEN.

...N SITIO BARATO..., BIEN ...icado, buena inversión, sete... ...d. Facilidades? Compralo o vén... ...lo a Lyon & Lopehandia Ltda. ...rande 450, 2.o piso. Oficinas 10 Jn. 50 ...33.

...TIOS, LINDOS, SITIOS, SE ...rrió la venta, Nueva Población, ...n frente José J. Pérez, altura ...430, a un paso paradero micros ...Inicial desde 7.000, ...ncuenta, Título com... ...o 6 años plazo. Escritura ...ediatamente saneados. ...ratar: José J. Pérez ...finitiva. Atención permanente. ...30. 13 S.

...NGALOW NUEVO, MAGNIFICO ...o 16x45 metros, sin habitar, ...construcción de primera. Living ...n chimenes, comedor, hall, tres ...ormitorios, con closets, etc. Sin ...misión. Valor $ 780.000. Facili... ...ades. Acepto ventas por Cajas, ...n garantía. Av. Montenegro ...ntre dos cuadras de Avda. To... ...Alba, antes del canal. Tratar su ...ueño, Rosas 1238. 4 S.

...TIOS ULTIMOS SITIOS, GRAN ...ubicación, cerro Navia, poco pie, ...ldo 6 años plazo. Escritura de... ...itiva. Atención permanente. ...ratar Mapocho 6060 y Ecuador ...33. 25 S.

...ARTAGENA: OPORTUNIDAD, ...ndo sitios muy centrales $ 20.000, ...30.000. Con $ 2.500 contado; ...ldo $ 500 mensuales. Edison ...40, paralela San Pablo. 27 S.

...TRAJES MEDIA CONFECCION. ...Créditos! Sastrería Enrique Guen... ...lman, San Diego 225, Rincón. 9 S.

...TIOS PARA OBREROS Y EM... ...ados $ 17.000, con luz y agua, ...0 metros cuadrados. Tratar ...nco Encalada 2043, de 15 a 18 ...ras.

...1.050.— TRAJES LISTOS PARA ...estir!! Sastrería Marcos Guen... ...lman, San Diego 215. Créditos! 9 S.

...50.000 EN PARQUE SUBERCA... ...ol, paradero 7, Gran Avenida, ...ndese magnífico chalet dos pi... ...living con chimenea, escrito... ...comedor, tres dormitorios, te... ...za y jardín, Artefactos instala... ...s. Tratar estudio de don Enri... ...e Rossel, Bandera 140 A., 2.o ...so, de 4 a 7. 8 S.

SASTRERIA ROFFE, SAN Diego 107. Confecciones para caballeros. Trajes de medida. Casimires nacionales, importados. Grandes facilidades. 16 S.

...INTEROS: $ 25.000, HERMOSO ...o frente al mar, 10 por 50 me... ...s. Manzana 146: 2.500 contado ...do 500 mensuales.— Edison ...32. 27 S.

...000.— RENCA, CASAQUINI... ...teléfono, 6.000 metros. Inme... ...to micros. Huérfanos 1153, ofi... ...a 21. Suárez. 9 S.

...000. — RENCA, DOMINGO ...ta María, casa modesta, terre... ...15 x 30. Facilidades. Huérfa... ...1153, Of. 21, Suárez. 9 S.

...500.— EXTENSA CASA, 9 POR ...siete amplias habitaciones, sa... ...baño completo, frutales, exce... ...te locomoción a la puerta. Con... ...ncia 1118. Entrega inmediata. ...ño diariamente. 9 S.

...RECO FUNDOS CRIANCE... ...fundos con viñas, chacras, ...s quintas y negocios establecí... ...Datos solamente de los inte... ...dos, Aníbal González S., Ar... ...ndo N.o 232, fono N.o 489, Cu... 6-S.

...A "PRIMUS", SAN DIEGO 59. ...paraciones de anafes, repuestos ...gítimos "PRIMUS". — Armería, ...n Diego 59. 17-S.

4.—PROPUESTAS PUBLICAS Y PARTICULARE

...ECCION GENERAL DE OBRAS ...licas.— Departamento de Hi... ...lica.— Se piden nuevas pro... ...tas públicas para la ejecución ...s obras de agua potable de ...pa, las que se abrirán el 9 de ...tiembre, a las 16 horas. Bases ...más antecedentes, en la Ofi... ...de Partes.— Santiago, 25 de ...to de 1949.— El Director del ...rtamento. 8 S.

...1.050.— TRAJES LISTOS PARA ...estir!! Sastrería Marcos Guen... ...lman, San Diego 215. Créditos! 9 S.

...AJES MEDIA CONFECCION. ...ditos! Sastrería Enrique Guen... ...lman, San Diego 225, Rincón. 9 S.

SASTRERIA ROFFE, SAN Diego 107. Confecciones para caballeros. Trajes de medida. Casimires nacionales, importados. Grandes facilidades. 16 S.

CASIMIRES OVEJA TOME. Nuevo depósito. Santo Domingo 1074. Gran surtido. Precios antiguos. Especialidad azul-marino y negro. 10-S.

"PRIMUS", SAN DIEGO 59. ...paraciones de anafes, repuestos ...gítimos "PRIMUS". — Armería, ...n Diego 59. 17-S.

5.—RADIOS.

...TRAJES MEDIA CONFECCION. ...Créditos! Sastrería Enrique Guen... ...lman, San Diego 225, Rincón. 9 S.

AMPLIFICADORES PARA Bailes, teatros, fiestas arrendamos Zan Hnos. Irarrázaval 1970. 44543 26 E. 1950

RAUL ALARCON A., RADIOTECNICO. Castro 560. Fono 68535 Compro-vendo radios. Reparaciones garantidas, también domicilio. Repuestos. Especialidad: Radios de Automóviles. Contrucción muebles de radios, todo estilo. Instalaciones eléctricas. Venta artículos eléctricos. H|A.

SASTRERIA ROFFE, SAN Diego 107. Confecciones para caballeros. Trajes de medida. Casimires nacionales, importados. Grandes facilidades. 16 S.

RADIOS TODAS MARCAS, Repuestos, reparaciones. Artefactos eléctricos. Luz fluorescente. Bicicletas. Garantía. Seriedad. Grandes facilidades de pago. Gaymer y Crovetto Ltda. Alameda 860 Santiago. Eyzaguirre 540, San Bernardo. Visítenos sin compromiso. H|A.

EL MUEBLE PARA SU RADIO Y tocadiscos, ordéneló Ud. mismo en taller especializado, ahorrará mucho dinero, en Jotabeche 603. 26 S.

$ 1.050.— TRAJES LISTOS PARA vestir!! Sastrería Marcos Guen... ...lman, San Diego 215. Créditos! 9 S.

CASA "PRIMUS", SAN DIEGO 59. Reparaciones de anafes, repuestos legítimos "PRIMUS". — Armería, San Diego 59. 17-S.

45.—RADIOS.

¡TRAJES MEDIA CONFECCION. ¡Créditos! Sastrería Enrique Guendelman, San Diego 225, Rincón. 9 S.

RADIO RCA Y DISCOS VICTOR. "Francisco Figueras y Cía. Santa Isabel 0301-A, entre Avenida Seminario-Condell. Fono 44420. Facilidades. Se arregla toda clase radios. 3 O.

$ 6.000.—OCASION, RADIO "ADmiral", onda corta y larga, 5 tubos con tocadisco Universal. — Prat 66, departamento 10. 6 S.

CASA "PRIMUS", SAN DIEGO 59. Reparaciones de anafes, repuestos legítimos "PRIMUS". — Armería, San Diego 59. 17-S.

47.—RESIDENCIALES, PENSIONES.

ARRIENDO PIEZAS AMOBLADAS, personas trabajen aduera, desde 140 pesos semanales. Brasil 44. H|A.

PIEZAS, PENSION MESA, VIANdas. Recibo pasajeros.— Huérfanos 1393. 6 O.

DUEÑA DE RESIDENCIAL "CARmona de Cartagena, recibe pensionistas, viandas domicilio. Libertad 986 Santiago. 28 O.

CONSUMA LA SUPERCALUGA Nacional Industria Casera. Cómprela a su propio distribuidor: Carlos Aravena. N|O.

$ 1.050.— TRAJES LISTOS PARA vestir!! Sastrería Marcos Guendelman, San Diego 215. Créditos! 9 S.

RESIDENCIAL: COCINA CHILEna-española. Comida sana, aceite. Piezas c|a muebles. Atención mesa, viandas.— A Prat 627. 5 F 50

CASA "PRIMUS", SAN DIEGO 59. Reparaciones de anafes, repuestos legítimos "PRIMUS". — Armería, San Diego 59. 17-S.

PIEZAS, PENSION MESA, VIANdas. Recibo pasajeros. Huérfanos 1393. 10 S.

SASTRERIA ROFFE, SAN Diego 107. Confecciones para caballeros. Trajes de medida. Casimires nacionales, importados. Grandes facilidades. 16 S.

47.a—RESTAURANTES.

¿QUIERE USTED COMER MUY bien? Pase donde Alfredo, Club Radical, Décima Comuna, Chile 1950. ¡¡¡Atención esmerada!!! H.A

¡TRAJES MEDIA CONFECCION. ¡Créditos! Sastrería Enrique Guendelman, San Diego 225, Rincón. 9 S.

CASA "PRIMUS", SAN DIEGO 59. Reparaciones de anafes, repuestos legítimos "PRIMUS". — Armería, San Diego 59. 17-S.

PIEZAS, PENSION MESA, VIANdas. Recibo pasajeros. Huérfanos 1393. 10 S.

SASTRERIA ROFFE, SAN Diego 107. Confecciones para caballeros. Trajes de medida. Casimires nacionales, importados. Grandes facilidades. 16 S.

47.a—RESTAURANTES.

¿QUIERE USTED COMER MUY bien? Pase donde Alfredo, Club Radical, Décima Comuna, Chile 1950. ¡¡¡Atención esmerada!!! H.A

¡TRAJES MEDIA CONFECCION. ¡Créditos! Sastrería Enrique Guendelman, San Diego 225, Rincón. 9 S.

CASA "PRIMUS", SAN DIEGO 59. Reparaciones de anafes, repuestos legítimos "PRIMUS". — Armería, San Diego 59. 17-S.

PIEZAS, PENSION MESA, VIANdas. Recibo pasajeros. Huérfanos 1393. 10 S.

SASTRERIA ROFFE, SAN Diego 107. Confecciones para caballeros. Trajes de medida. Casimires nacionales, importados. Grandes facilidades. 16 S.

48.—RELOJERIAS.

¡¡¡RELOJES!!! COMPOSTURAS baratas, garantidas. Negocio muy serio, San Diego 351. Visítenos. H|A

RELOJES SUIZOS, LAS MEJORES marcas con facilidades de pago. Relojería Druvi, San Antonio 80, esquina Moneda. 30 N.

H. NACHMANN, RELOJERO-TECnico. Huérfanos 757, 4.o piso oficina 406. Componemos relojes toda clase. Absoluta seriedad. Trabajos garantidos. Precios módicos.— Huérfanos 757. Fono N.o 66454. H|A.

RELOJERIA-JOYERIA "QUIROZ" Independencia 332. Entrada pasaje. Composturas. Trabajos garantidos. Puntualidad. Cromados en caja para relojes. Anillos plata y oro esmaltados. Vidrios irrompibles para toda clase de relojes. H|A.

¡RELOJES MALOS! RECIbimos toda clase relojes en compostura, aún los rechazados por otras relojerías. Especialidad en cronógrafos. Joyería Bielholder. Bandera 268. 6 Ab. 50

RELOJES MALOS, BOLETOS EMpeño, compro. Delicias 77a Oficina diez. "Kiko" 4 E 50

CASA "PRIMUS", SAN DIEGO 59. Reparaciones de anafes, repuestos legítimos "PRIMUS". — Armería, San Diego 59. 17-S.

LOS MAS BONITOS MODELOS. Relojes suizos, con las más convenientes facilidades de pago, sin recargo. Pida sin compromiso, la visita de nuestro representante al fono 33660, José Miguel de la Barra N.o 465, Oficina 22. 8 S.

RELOJERIA "LA PRECISION" DE Juan Cabrera F., ofrece relojes por cuenta de fábrica. Despertadores, saldos desde $ 350., Westclox: $ 680. Reparaciones garantidas por su dueño. Créditos. — Diez de Julio 956, al llegar Arturo Prat. H|A.

$ 1.050.— TRAJES LISTOS PARA Vestir!! Sastrería Marcos Guendelman. San Diego 215. Créditos! 9 S.

CASIMIRES OVEJA TOME. Nuevo depósito. Santo Domingo 1074. Gran surtido. Precios antiguos. Especialidad azul-marino y negro. 10-S.

48.a—SANITARIOS.

TERMO ELECTRICO, AUTOMAtico "Trotter Special" garantizado. Facilidades. San Pablo 3901. Teléfono 92836. 10 Jl. 1950

PARA INSTALACIONES SANItarias: Muga Vicuña Mackenna 843. Teléfono 34139. 1 o M -1950

NO HAY MEJOR QUE UNGUENto Monte Santo! 30 S

SANITARIOS, SALAS BAÑO completas. Silencio. sos montados, asiento blanco, Tinas baño revestir. W.C. corrientes, lavaplatos, muebles cocinas, cortinas Nylon; califónt. cocinas gas, eléctricas. Tramitaciones por Caja a empleados. Embalaje provincias. Alameda 369 y San Pablo 1374. 27 O.

SI SU CALIFONT NO FUNCIOna bien, llame a Muga. Teléfono 34139. 1.o M. 50

$ 1.050.— TRAJES LISTOS PARA vestir!! Sastrería Marcos Guendelman. San Diego 215. Créditos! 9 S.

CASA "PRIMUS", SAN DIEGO 59. Reparaciones de anafes, repuestos legítimos "PRIMUS". — Armería, San Diego 59. 17-S.

49.—SASTRERIAS.

SASTRERIA ROFFE, SAN Diego 107. Confecciones para caballeros. Trajes de medida. Casimires nacionales, importados. Grandes facilidades. 16 S.

49.—SASTRERIAS.

CASIMIRES OVEJA TOME. Nuevo depósito. Santo Domingo 1074. Gran surtido. Precios antiguos. Especialidad azul-marino y negro. 10-S.

SASTRERIA MORA, LA PRIMERa sastrería de Nuñoa. Especialidad en trajes-sastre. Trabajos únicamente en fino. Irarrázaval, esquina Condell. Teléfono 46356. H|A.

TALLERES "VIRA-LIMPIA". SAN Martín 75 y sucursal: San Diego 347. Recibo virados: ternos abrigos, surcidos invisibles, transformaciones en tamaños chicos Trabajos perfectos 22 Jl 1950

¡TRAJES MEDIA CONFECCION. ¡Créditos! Sastrería Enrique Guendelman, San Diego 225, Rincón. 9 S.

OSORIO RECIBE HECHURAS finas desde $ 900.— ternos medida desde $ 1.500.— Avenida Matucana 823. H|A

SASTRERIA VASQUEZ, BANDEra 564 (altos). Teléfono N.o 81687 Casimires finos. Hechuras. H|A

AMPLIOS CREDITOS SASTRERia "La Flor de Matucana" Casimires nacionales e importados Martínez de Rozas 3284 Lado Correo. H|A

¡TRAJES MEDIA CONFECCION. ¡Créditos! Sastrería Enrique Guendelman, San Diego 225, Rincón. 9 S.

VIRADURAS TERNOS, ABRIGOS transformaciones, trajes hombres en trajes jóvenes, surcidos invisibles. Sastrería Louis San Diego 163, teléfono 80955. 22 N

49.—SASTRERIAS.

REINALDO ROJAS B., SASTRE cortador 1.er orden, diplomado en Buenos Aires. Hechuras finas pantalones esquí y otros deportes trajes sastre. transformaciones virados Santo Domingo 1124 Fono 64426 H|A

SASTRERIA WELLDRESS HEchuras $ 850, virados, surcidos, composturas, transformaciones ternos en traje sastre y huaso independencia 353 H|A

SASTRERIA PASCUAL GRANdes facilidades de pago. Entrega inmediata. San Diego 928 Ternos confecciones, hechuras finas H|A

SASTRERIA "LAS DOS NACIONes". Bascuñán 36. Ternos, abrigos de medida y confección Dieciocho pesos. H|A

SASTRERIA JUAN JOSE JARA Hechuras $ 1.100, Virados $ 480 Recibo composturas. Hago transformaciones en traje sastre, en traje huaso, en traje para jóvenes. Puente 636. Teléfono 87538 Altos Casa Costoya. 19 F. 1950

¿QUIERE PERFECCION EN SU traje? dirijase a Sastrería "El Viraje". Técnica hechuras, surcidos inimitables. Viraduras perfectas. Transformaciones trajes sastres de señora San Diego N.o 218. Fono 81282. 27 N

¡TERNOS! ¡AMBOS! FAcilidades de pago. Pie moderado, donde "DUBIN". Bandera N.o 636. ¡Ternos! ¡Ambos! 2 O.

¡TRAJES MEDIA CONFECCION ¡Créditos! Sastrería Enrique Guendelman, San Diego 225, Rincón 9 S.

49.—SASTRERIAS.

ANTES DE COMPRAR SU terno de medida, visite "DUBIN". Bandera 636. ¡Créditos! ¡Créditos! ¡Créditos! 2 O.

SURTIDO FINO EN CASImires importados y nacionales, encontrará donde "DUBIN", Bandera 636. Mande hacer su terno a esa dirección ¡Créditos! 2 O.

SI PALMA CELIS LE HAce un traje Ud. se hará personaje Ahumada 236, Of. 405 Fono 87589 H|A.

NARDOCCI HNOS. SASTres. Alonso Ovalle 1062 Hechuras de primera. Confecciones finas. Casimires ingleses. Teléfono 6786" H|A

SASTRERIA ARGENTIna. San Pablo 1279 Teléfono 69093, ofrece ternos y abrigos con amplias facilidades. H A

SASTRERIA "LA MENDOCina".— San Diego 255. Bolsillo contra robo. Solicite un crédito. 22 Nov.

$ 1.050.— TRAJES LISTOS PARA vestir!! Sastrería Marcos Guendelman. San Diego 215. Créditos! 9 S.

49.—SASTRERIAS.

¡¡ZURCIDOS INVISIbles!! Especialista. Trabajos garantidos. Rapidez. Seriedad. Precios módicos. San Diego 55. Fono 67311. H|A.

HECHURAS DESDE $ 980 Castillo Eterovic, su sastre. San Antonio 446 Of. 2 H|A.

¡TRAJES MEDIA CONFECCION. ¡Créditos! Sastrería Enrique Guendelman, San Diego 225, Rincón. 9 S.

SASTRERIA R. NAHMIAS Irarrázaval 204 Fono 40631. Hechuras finas de alta calidad Corte moderno. Transformaciones Créditos. H|A

CASIMIRES OVEJA TOME. Nuevo depósito. Santo Domingo 1074. Gran surtido. Precios antiguos. Especialidad azul-marino y negro. 10-S.

TRAJES HUASOS TRANSFOrmando ternos, único especialista Atendemos provincias Sastrería Louis San Diego 163 22-N

SASTRERIA "LA ELEgancia" ofrece ternos hechos y de medida, con las más ventajosas facilidades de pago San Pablo 2585 H|A

"CASA GARCIA". SASTRERIA Camisería. San Pablo 2308. Fono 83034. Hechuras finas. Ropa hecha. Sombreros. Corbatas. Ropa interior para caballeros. Precios fuera de toda competencia. Créditos. Vístase en Casa García. H|A

CASA "PRIMUS", SAN DIEGO 59. Reparaciones de anafes, repuestos legítimos "PRIMUS". — Armería, San Diego 59. 17-S.

¡¡SASTRES!! SURTIDO COMPLEto de materiales, encontrará usted donde "BOMBARA", Bandera 649 y Bandera 769. Ventas por mayor y menor. Se despachan envíos contra reembolso. Precios sin competencia. H|A.

CASIMIRES NACIONALES, DEsde 195 pesos metro, importados desde $ 315. Depósito directo de fábrica Casa Salazar, Alameda Bernardo O'Higgins 2783, esquina Libertad. 3 O.

"ROJAS RISSTT".— SASTrería, Virajes, Trajes-sastre, Hechuras con facilidades Gran oportunidad.— San Diego 1601. H|A.

GUEDELMAN, SASTRE. HEchuras finas. Créditos. San Diego 862, edificio Teatro Caupolicán. 3 O

SASTRERIA "SALAZAR". CABAlleros, niños, extenso surtido. Corte elegante. Precios incompatibles. Alameda Bernardo O'Higgins 2783, esquina Libertad. 3 O.

DESDE $ 850.— TRAJES SOBREmedida: desde 700, trajes confeccionados. Sastrería Salazar, Alameda Bernardo O'Higgins número 2783, esquina Libertad. 3 O.

¡TRAJES MEDIA CONFECCION. ¡Créditos! Sastrería Enrique Guendelman, San Diego 225, Rincón. 9 S.

51.—TALLERES.

CASA ELITTE, SAN DIEGO 23.— Fono 67216. Planchas de bronce y esmalte. Timbres de goma. Llaves al minuto. Arreglos de anafes, sopletes, lámparas parafina y bencina. Venta de quemadores nacionales garantidos por dos años. H-A

$ 1.050.— TRAJES LISTOS PARA vestir!! Sastrería Marcos Guendelman. San Diego 215. Créditos! 9 S.

SASTRERIA ROFFE, SAN Diego 107. Confecciones para caballeros. Trajes de medida. Casimires nacionales, importados. Grandes facilidades. 16 S.

MUÑECAS FINAS COMPONE "CAsa Fiesta" cabezas, pelucas, ojos pestañas, pinturas duco, procedimientos exclusivos, modernos Agustinas 849. 15 O

CLINICA DEL ANAFE. COMPOSTura de toda clase de anafes Repuestos en todas marcas. Trabajos garantidos. Compro y vendo. Seriedad. Puntualidad. San Diego 1474 (entre Victoria y Pedro Lagos). H|A

CASA "PRIMUS", SAN DIEGO 59 Reparaciones de anafes, repuestos legítimos "PRIMUS". — Armería San Diego 59. 17-S.

TALLER MECANICO DIEZ DE Julio 316 Gustavo Bustos L. Ejecuto trabajos de torno Soldaduras eléctricas y al oxígeno Arreglo dientes quebrados de coronas y piñones de ataques de automóviles Rellenos de piezas de palas mecánicas con soldadura especial Soldadura al exigeno con bronce en estanques de bencina de automóviles y camiones o cualquier estanque que haya tenido líquido inflamable 15 E 1950

52.—VARIOS.

CERRAJERIA ARTISTICA EJEcuta todo trabajo cerrajería y hecrería y ramo en general, sin anticipo y facilidades — J Vergara 10 de Julio 307 B. 10 D

¡TRAJES MEDIA CONFECCION. ¡Créditos! Sastrería Enrique Guendelman, San Diego 225, Rincón. 9 S.

CASA "PRIMUS", SAN DIEGO 59 Reparaciones de anafes, repuestos legítimos "PRIMUS". — Armería, San Diego 59. 17-S.

$ 1.050.— TRAJES LISTOS PARA vestir!! Sastrería Marcos Guendelman. San Diego 215. Créditos! 9 S.

ESTUDIO EN ARTE DE LEEN las manos científicamente Diagnóstico biológico de negocios inteligencia, carácter educación, matrimonio y psicología criminal Avenida Los Leones 928 Teléfono 49121 Consultas de las 3 en adelante 24 S

PARA EXITO EMPRESAS LOTEria, pida folleto gratis, y catálogos de libros, Horóscopos y orientaciones personales, pida hora a Casilla 2523. 9 S.

$ 1.050.— TRAJES LISTOS PARA vestir!! Sastrería Marcos Guendelman. San Diego 215. Créditos! 9 S.

TODO EL BARRIO INDEPENDENcia lo sabe, menos usted: que lo más barato en Chile, está en la liquidación total!!!!, de la Cristalería "El Cóndor", Independencia 1950, al lado de Muebleria Chacabuco. ¡¡¡Venga, vea y compraráll!! 16 S.

¡TRAJES MEDIA CONFECCION. ¡Créditos! Sastrería Enrique Guendelman, San Diego 225, Rincón. 9 S.

49.—SASTRERIAS.

¡¡¡AMOBLADOS DE COmedor, dormitorio y living, en estilo normandos, finamente terminados en barniz patinado, al Duco y Krackele, encontrará Ud. directamente del fabricante al consumidor. Fábrica de Muebles "CATEDRAL". Vicuña Mackenna 1483. Teléfono 51505. Facilidades de pago!!! H.A.

COPAS, TROFEO, PLATEADOS, niquelados y trabajos de repulado para industrias, precios muy bajos. San Joaquín 1050, paradero 3, Gran Avenida fono 51886. 20 Oct.

CASA "PRIMUS", SAN DIEGO 59. Reparaciones de anafes, repuestos legítimos "PRIMUS". — Armería, San Diego 59. 17-S.

CONSUMA LA SUPERCALUGA Nacional Industria Casera. Cómprela a su propio distribuidor: Carlos Aravena. N|O.

CASIMIRES OVEJA TOME. Nuevo depósito. Santo Domingo 1074. Gran surtido. Precios antiguos. Especialidad azul-marino y negro. 10-S.

SECTOR CISTERNA, CONSTRUYE y refacciona económicamente: cierros pandereta, cien pesos metro lineal, cada propietario. Constructor Cordero.— Brisas 358, (Cisterna). 12 S.

52.a—VIAJES, TURISMO, VERANEO.

HOTEL ADRIA (EX STAR). PLAza Victoria, Valparaíso, muy central, decente y económico, desde $ 100 diarios. Delegaciones, precios especiales. 10 N.

RESIDENCIAL "PLENCIA", CAsa española, recibimos pasajeros, $ 70.— diarios completo: Avenida Argentina, 264, fono 6879. Una cuadra Estación Barón, Valparaíso. 26 S.

CASABLANCA GRAN HOTEL para veraneantes, pasajeros de gusto refinado. Ideal para descanso. Canchas deportes Servicio a la carta. 4 O.

MALETERIA MUNDIAL, 21 de Mayo 671. Fono 64066. Fábrica de Maletas. Portadocumentos y todos los artículos del ramo. Ventas por mayor y menor. Precios muy económicos. H|A.

PARIS - HOTEL VALPARAISO Habitaciones vista al mar Excelentes comidas, delegaciones, precios especiales Blanco 1067 Teléfono 4644 30 M 1950

$ 1.050.— TRAJES LISTOS PARA vestir!! Sastrería Marcos Guendelman. San Diego 215. Créditos! 9 S.

$ 1.050.— TRAJES LISTOS PARA vestir!! Sastrería Marcos Guendelman. San Diego 215, Créditos! 9 S.

¡TRAJES MEDIA CONFECCION. ¡Créditos! Sastrería Enrique Guendelman. San Diego 225, Rincón. 9 S.

53.—JUDICIALES

QUINTO JUZGADO CIVIL CONCEDIO posesión efectiva herencia de Santa Fraile Fraile a herederos testamentarios: Balbina, Saturnina, Lucio, Sirio, Francisco y María Concepción Fraile González y Jacinta González Gallego viuda de Fraile.—Secretario. 6 S.

SEGUNDO JUZGADO, CONCEDIO posesión efectiva herencia testada de Sara Maldonado Cuevas a cónyuge Exequiel González González.— Secretario. 6 S.

QUINTO JUZGADO CIVIL CONCEDIO posesión efectiva herencia de Ramón Ribot Monné a heredera testamentaria su cónyuge Matilde Monné viuda de Ribot.— Secretario. 6 S.

PRIMER JUZGADO CIVIL MAYOR Cuantía Santiago por auto de 9 agosto 1949, concedió posesión efectiva de la herencia intestada quedada a: fallecimiento de don Ernesto Santana Nievas a su madre legítima doña Milagros Nievas Moya v. de Santana.—El Secretario. 6 S.

PRIMER JUZGADO CIVIL, RESOLUción treinta y uno agosto presente año, concedió posesión efectiva herencia testada Ramón Briones Lizón a Ramón Francisco, María Camila, Luis Javier y Lucía Josefina Briones Carvajal. Practicaré inventario solemne 9 septiembre presente año, 15 horas, Banderas 342.—El Secretario. 6 S.

SEGUNDO JUZGADO CIVIL SANtiago, fijó 8 presente, 15 horas, fin confeccionar inventario solemne bienes quedados fallecimiento Maximiliano Cres Moreira. Secretaría Tribunal.—Secretario. 6 S.

QUINTO JUZGADO CIVIL CONCEDIO posesión efectiva herencia intestada de Eugenio Alfaro Ureta a hijo Eugenio Hernán Alfaro Cortes, sin perjuicio derechos cónyuge María Cortes Alvares viuda de Alfaro. Inventario solemne practicaré Secretaría siete actual, quince horas.—Secretario. 6 S.

SEGUNDO JUZGADO, CONCEDIO posesión efectiva herencia de Julio Albarracín Peson a Olga, María Elena, Julio, Eliana y María Elisa Albarracín Castro.— Secretario. 7 S.

QUIEBRAS HERENCIA YACENTE DE Salomón Gherszorn Valsberg y Sociedad Salomón Gherszorn y Cía. Ltda.— Quinto Juzgado Civil.— Por resolución de fecha 12 de mayo de 1949 se declaró cerrado el procedimiento ordinario de verificación en estas quiebras. Dentro del plazo verificaron: Créditos Valistas: Héctor Behm Rosas, $ 42.126.00 e intereses; Héctor Behm Rosas, $ 3.609.20 e intereses, Aaron Rennert, $ 12.000 e intereses; y costas; Jorge Chatsau Aguayo, $ 15.080; Julio Farmer, $ 6.003.00; Julio Alter J., $ 15.000; Alejandro Kurlat, $ 20.000; Alter y Goldsmith Ltda., $ 6.479; Antonio Zulic Kordic, $ 36.817.80; Hugo Puelma Novoa, $ 3.869.60; Salvador Elsner Bartseld, $ 34.038.60; Jacobo Batikoff, Alterman, $ 32.250 e intereses y gastos; Pontanet y Miranda, $ 77.881.50; Exequiel Kruk, $ 34.633; Kalchberg y Cía, $ 50.025 intereses y costas; Jorge Rojas Silva, $ 6.020; Nicolás Fahian M., $ 6.000; Banco Osorno y la Unión, $ 19.092.51; León Yaker Belman; $ 94.779 e intereses; Breitman y Birstein; $ 30.900 e intereses; Juan Schuhfeld, $ 11.600.— Créditos Preferentes: No hubo.— El Secretario. 7 S.

QUIEBRA JORGE GREZ TEHMI. — Ante Tercer Juzgado Civil Mayor Cuantía Santiago, presentóse Constantino Kokaly y Elías Kokaly y Hnos. verificando crédito por $ 52 594.— gastos protesto, e intereses, provenientes letras cambio protestadas. Juzgado resolución dos actual, tuvo por verificado crédito. — Secretario. 7 S.

PRIMER JUZGADO CIVIL, RESOLUción tres de septiembre presente año amplió posesión efectiva herencia intestada María Eugenia Vidal Duarte a María Ester Pineda Vidal, hija legítima de la causante.—El Secretario. 7 S.

PRIMER JUZGADO CIVIL, RESOLUción tres septiembre presente año, concedió posesión efectiva herencia intestada Josefina Adela Cádiz Thompson de Cádiz, Manuel y Carlos Cádiz Thompson.— El Secretario. 7 S.

QUINTO JUZGADO CIVIL CONCEDIO posesión efectiva herencia de Enriqueta Pérez Valdivieso a herederas testamentarias María Isabel Pérez de Errázuriz y Berta Pérez de Edwards. —Secretario. 6 S.

(MAS AVISOS ECONOMICOS EN LA ULTIMA PAGINA)

GUIA PROFESIONAL

MEDICOS

Dr. CASTAÑON
Exclusivamente pulmón. Agustinas 1269 (edificio LA NACION).

Dr. MANUEL MUÑOZ VALENZUELA
Enfermedades de niños. Almirante Pastene 344-A. Teléfono 41270.

Dr. JUAN BRZOVIC RADONI
Enfermedades mentales y nerviosas. Agustinas 715. Depto 607. 6.o piso. Consultas: 15-1 horas. 14 X

RAIMUNDO RATINOFF
Toda tuberculosis. Broncopulmonares, asma. Rayos X. Agustinas 681, 15 a 19. 36372-32521 10 IX

Dr. WORTZMAN
Medicina interna. Reumatología. Rayos X. Monjitas 350 2.o piso. Depto 1. Fono 31813 Horario: 5-6.30.

Dr. CLAUDIO COSTA
Cardiología Electrocardiograma Rayos X. Horario: 3-6.

Dr. GORGEWSKY
Rayos X
Broncopulmonares. Estómago. Hígado. Diabetes. (De 2 a 5). Almirante Barroso 57 16 XII

Dr. G DEL RIO
Recoleta 555. Fono 74323. Señoras, Partos. Consultas: de 6-7 P. M. 24 XI 49

Dr. HEINS
Enfermedades de la piel. Consultas: 11-12 y 15-18. Monjitas 665. Fono 33143. H A.

GALLEGUILLOS
Rayos X
Corazón. Pulmón. Hígado. Estómago. Natanje; 457. Fono 80691. 26 XI

Dr. VELOSO CHAVEZ
Tratamiento tumores.
Regresó de Estados Unidos.
Fono: 40490.
24 N.

CLINICA GRACIELA AGUILERA
Enfermedades señoras. Ginecología. Hemorragias. Diagnóstico precoz del embarazo. Consultas: 3-8 P. M. Suministro de medicamentos de urgencia. Inyecciones, curaciones. Exámenes laboratorio. Sotomayor 783. Fonos: 92588-82910. H|A

GONDOS
Recientes estudios en Estados Unidos. Ortopedia. Traumatología. Reuma. Deformaciones huesos, accidentes trabajo y deporte. Phillips 16. Fono 82351. H|A.

DARRIGRANDI
Tratamiento rápido blenorragia, sífilis, cirugía. Pida hora: 67336. Rayos X. Nebulizaciones. Serrano 20-B. 5 XI.

Dra. LUISA PACHECO PIZARRO
Médico-Cirujano
Señoras y niños. Consultas de 2-5. Natanje 475. Fono 86762 N|O.

CLINICA PIEL, VENEREAS
Dr. SYLVESTER
Examen salud. Rayos X. Ultratermia. Luz ultravioleta. 8-11 y 15-19. Teléfono 81832. Monjitas 298-1 H|A

MIGUEL ESTAY
Psiquiatra
Plaza Bulnes 80. Depto. 76. Consultas fono 66961. H'A.

ABDELKARIM DAVIS
Señoras
Ginecología Sexología. Psiconeurosis. Consultas: 3-7. Merced N.o 156. 6 X.

Dr. HERNAN PARODI
Piel-Venéreas.
Serrano 338. Teléfono 89698. 30 X.

Dr. JIRON
Niños.
Teléfono 491403. Pedir hora. 7 IX

KLIMPEL
Oídos, nariz, garganta, Ahumada 131. Oficina 907. Consultas: 4 a 5.30. H|A.

DOCTORA LONNBERG
Ginecología - Partos.
Natanje 658. — 64562.
3 - 6. 24-F. 1950.

AUGUSTO LATORRE
Garganta, Nariz, Oídos. Ahumada 370. Oficina 406. Consultas: 4-6. (incluso sábados). Fonos: 85415-61384. H|A.

DOCTOR COHN
Garganta, Nariz, Oídos. Mac Iver 120. 3-6. Fonos 68380-492667. 2 Oct.

JORGE PALMA CERECEDA
Medicina general. Rayos X. Agustinas 1141, 5.o piso. Fono 84991. Consultas 3-5. 9 IX

DR. CASTILLO TOLEDO
Piel, Sífilis, Venéreas.
Namur 67, frente Hospital San Borja. 3-5. Tel. 35452. 9 IX

M. WAISSBLUTH
Corazón. Pulmón. Estómago. Hígado. Rayos X. Serrano 140. Fono 64177. H|A.

PROFESOR RAMIREZ
José M. Infante 22. Piel, Venéreas. Teléfono 48517. 30 X.

MEDICOS

ISAAC HORVITZ
Mentales-Nerviosas. Santa Rosa 1053. 2-5. 30 X

DR DARIO SEPULVEDA
Niños.
Enfermedades de la piel de niños: Alergia infantil. Guayaquil 34 (por Carmen, primera cuadra). Consultas de 4 a 5. Teléfono 33432 H|A

Dr. J. BORZONE G.
Médico-Cirujano. — Consulta de 2 a 4.
Dr. R. KATZ U.
Medicina General.
Consultas de 6 a 8.
Huérfanos 757 — Oficina 703 10-IX

Dr. J. MONTERO C.
Medicina Interna. Psico-Somática, especialmente hernias, varices, hemorroides sin operar diabetes, reumatismo, obesidad.
Rayos X
Pulmón, corazón, estómago y vías biliares. Diagnóstico y profilaxis del cáncer

ULTIMA PAGINA DE ESTA EDICION
EDICION DE 20 PAGINAS. PRECIO $ 2.

LA NACION

MARTES 6 DE SEPTIEMBRE DE 194
SANTIAGO DE CHILE

Maderas de baja calidad se aprovecharán en la planta destiladora de Valdivia

Torre de control será instalada por Fuerza Aérea en Hualpencillo

CONCEPCION, 5. — Han quedado terminadas las instalaciones de la estación radiometeorológica del aeródromo de Hualpencillo, ejecutadas por la Fach, con lo que este campo quedará en condiciones de recibir aviones de gran tonelaje y se facilitará el aterrizaje nocturno.

Dentro de poco se iniciará la instalación de un equipo completo de radiofaros y una gran torre de control dotada de todos los adelantos de la ingeniería aérea moderna. (VILLEGAS, corresponsal).

GANO A COPIAPO EQUIPO DE FUTBOL DE VALLENAR

VALLENAR, 5.— En el Estadio Municipal y ante un público numerosísimo, se efectuó el encuentro futbolístico entre los seleccionados de esta ciudad y Copiapó. Triunfó el equipo vallenarino por la cuenta de 3 goles por uno. Ambas selecciones han quedado con igualdad de puntos, debiendo dirimirse el empate en una cancha neutral. —(BERNALES, Corresponsal).

10 scouts de Mulchén vendrán al Jamboree

MULCHEN, 5.— Un grupo de diez scouts de la brigada "Juan T. Sharpe", participará en el jamboree nacional que se efectuará en Santiago los días 9, 10 y 11 de este mes. Los scouts partieron a Los Angeles, donde, después de unos días de instrucción seguirán a la capital, a cargo del Comandante de la Brigada, señor Roberto Quiroz. Los integrantes de este grupo son los siguientes: Tomás Acuña Garrido, Horacio Artigas Lobos, Alejandro Contreras Muñoz, Hugo Durán Pino, Francisco Jara Vásquez, Miguel Sandoval Pérez, Nicolás Sepúlveda Sánchez, Iván Yáñez Bustos, Hugo Yáñez Quinteros e Ignacio Zagal Alvarez.

El lunes partió también a la capital, con el mismo objeto, la patrulla de "rover-scouts", "Capitán Trizzano", a cargo de su jefe, señor Julio Rivas.— (Corresponsal).

DEPOSITO DE VENTA DE ANTONIO OSIAC, Y CIA
AV. B. O'HIGGINS 865
2o PISO
FACILIDADES DE PAGO
ESTILO FLORAL PERSA
ALFOMBRAS

Gran cantidad de subproductos se obtendrá con esta nueva industria

VALDIVIA, 5. — Gran impulso a la producción maderera de esta zona dará la instalación de la planta destiladora que proyecta un grupo de inversionistas austríacos, encabezado por el barón Moldovanyii, que ya se encuentra en el país.

En un estudio sobre esta materia, practicado por el ingeniero señor Raúl Ducci Claro, del departamento de Economía y Finanzas de la Corporación de Fomento, se establece que una planta destiladora de maderas, calculada para obtener quince mil toneladas anuales de carbón vegetal, entregaría como subproductos 740 mil litros de metanol, 1.490.000 kilos de ácido acético, 72.200 kilos de acetona y 1.860.000 kilos de alquitrán. Todos estos subproductos tienen gran utilización en diversas industrias y constituirían un importante rubro de economías en divisas para el país.

La planta en proyecto permitiría la industrialización de maderas de baja calidad, o sea, aquellas que no interesan a los aserraderos.

Se sabe que la usina en proyecto representaría una inversión de un millón de dólares. — (VIVEROS, corresponsal).

Ensayarán cultivo de betarraga sacarina en provincia de Chiloé

PUERTO MONTT, 5.— En la oficina del Agrónomo Provincial se informó que, en breve, será embarcada a esta ciudad una partida de betarraga sacarina, con el objeto de realizar ensayos de cultivo en los campos de Chiloé, de cuyas cualidades para estas pruebas se ha informado a la Dirección General de Agricultura. Las semillas han sido proporcionadas por la Corporación de Fomento.— (SCHMAUK, Corresponsal).

30 exilados bolivianos llegaron a La Serena

LA SERENA, 5.— Llegaron hoy a ésta 30 exilados bolivianos, procedentes de Antofagasta, que fueron deportados por el Gobierno de Bolivia, con motivo de los últimos sucesos ocurridos en el Altiplano. Los exilados viajaron bajo custodia de carabineros y detectives.— (Corresponsal).

Niño que jugaba con potasa sufrió graves quemaduras: Valdivia

VALDIVIA, 5.— Con horrorosas quemaduras resultó el niño Arturo J. o Lara Meneses, de 8 años, al explotar la potasa contenida en un tarro con que jugaba el menor. Fué trasladado oportunamente al Hospital Regional, donde gracias a la intervención del doctor señor Raúl Jara Robles que lo atendió, ha quedado fuera de peligro.— (VIVEROS, Corresponsal).

Tren de carga descarriló entre Lanalhue y Peleco

CONTULMO, 5.— Un tren de carga especial, descarriló entre las estaciones de Lanalhue y Peleco. A consecuencias de este accidente, saltaron de la vía cinco carros del convoy. No se registraron desgracias personales.

Gracias al pronto despacho de un tren auxiliador, procedente de San Rosendo, provisto de pescante, la vía quedó despejada en algunas horas de trabajo.— (El Corresponsal).

Vecinos de San Alfonso protestan por atraso en la pavimentación

SAN ALFONSO, 5.— Una enérgica nota de protesta enviará al Alcalde la Junta de Vecinos de San Alfonso, con motivo de la lentitud con que se llevan los trabajos de pavimentación en la calle que atraviesa esta localidad. En sesión celebrada recientemente la Junta, por unanimidad, acordó representar la irregularidad que envuelve esta situación motivada por las continuas paralizaciones de las obras respectivas.

Se ha podido constatar, además, la existencia de desperfectos en la construcción de las cámaras receptoras de aguas, las que, no obstante estar mal ejecutadas, van quedando abiertas. Por estar ubicadas a la orilla del camino constituyen un peligro para el tránsito. Temen los vecinos de San Alfonso que llegue la época del verano, y aún permanezcan los escombros a ambos lados de la calle y esperan que las autoridades adopten medidas para que el contratista de esta obra normalice la situación en referencia.— (Corresponsal).

Reanudado servicio de cables en Talcahuano

TALCAHUANO, 5.— Después de una intensa labor de tres días, el vapor "Electra", de la West Coast Cable, ha dejado reparado el conductor submarino que se encontraba deteriorado en las cercanías de este puerto. Con este motivo, la oficina del Cable West Coast ha reanudado la recepción de comunicaciones para la costa del Pacífico en este puerto.— (ECHEVARRIA, Corresponsal).

Teatro Municipal será construído en Mulchén

MULCHEN, 5.— Con un moderno teatro contará esta ciudad, de acuerdo con declaraciones formuladas por el Alcalde, señor Luis F. Sharpe. Ha expresado el señor Sharpe que, con el amplio apoyo de la representación parlamentaria se presentará en breve al Congreso un proyecto de ley para autorizar a la Municipalidad a contratar un empréstito con la Caja Nacional de Ahorros; pero, como la suma contemplada no sería suficiente, la corporación edilicia tiene el propósito de enajenar algunas propiedades municipales. Se piensa, además, emitir acciones que serían colocadas entre los vecinos.— (Corresponsal).

COLONIA AGRICOLA BELGA EN CHILE CHI

Normalizado el tránsito de Valdivia a Los Lagos

VALDIVIA, 5.— Ha quedado normalizado el tránsito en el camino de esta ciudad a Antilhue y Los Lagos, el que se encontraba interrumpido a raíz de haberse derrumbado dos puentes de acceso. Los trabajos estuvieron a cargo del personal técnico del Departamento de Caminos, habiéndose efectuado el cambio total de los soportes y del maderamen de la superestructura de ambos puentes.— (VIVEROS, Corresponsal).

Club Social de Loncoche eligió nuevo directorio

LONCOCHE, 5.— El Club Social eligió el siguiente directorio: presidente, señor Jorge Berthelón Buseta; vice, señor Carlos Andrews Domínguez; secretario, señor Alfonso Millar Ortiz; secretario-bibliotecario, señor Rigoberto Arancibia Jorquera; tesorero, señor Jorge Chaguaz; directores, señores Tomás Paluz Abirad, Germán Benner Westphal, Miguel Jiménez del Valle y Adolfo Suárez S.

COMITE DE FIESTAS

Quedó constituído el Comité que tendrá a su cargo la organización del programa de Fiestas Patrias, en la forma siguiente: presidente, el Alcalde subrogante, señor Juan de Dios Vásquez Rosas; secretario, señor Luis Valderrama L.; tesorero, señor Ramón Correa Zurita; directores, señores Solón Rayo Sepúlveda, Tucapel Burotto Urzúa, Padre Antonio Schmidt, Vasco Bustos Ferrada, Ignacio Riveros, Adolfo Suárez, Rvda. Madre Superiora del Colegio Santa Cruz, señora Irma de Camuseight, señora Lucila de Rider y señor Marcial Morales Molina. Comisión de ramadas, señores Romeraldo Retamales Núñez y Guillermo Vilches; de Deportes, la Asociación de Fútbol; de fuegos artificiales, señores Marcial Morales Molina, Ignacio Riveros y Luis Valderrama; de juegos populares, señor Vasco Bustos y la Asociación de Fútbol. — (RIVEROS, corresponsal).

CLUB DE LEONES DE LOTA RECIBIRA EN OCTUBRE SU CARTA CONSTITUTIVA

LOTA, 5. — En su última sesión-comida del Club de Leones de esta ciudad, el Presidente, doctor señor Jacinto Rojas Pizarro, dió cuenta de los resultados del té-canasta realizado recientemente, exponiendo el excelente resultado financiero de esta fiesta. Se acordó hacer el reparto de paquetes con ropas a los niños indigentes de la Gota de Leche "Isidora Cousiño", el domingo a las 11.45 horas en el mismo local de dicha institución.

El viernes se efectuará la primera sesión-comida con damas. El 3 de octubre se recibirá la carta constitutiva, en una ceremonia a la que asistirán delegaciones de los Clubes de Leones de todo el país. — (PINEDA, corresponsal).

Explotarán una extensión de 10.000 hectáreas

PUERTO MONTT, 5. — Una colonia de agricultores belgas se ha instalado en el golfo de Murta, cerca de Chile Chico, provincia de Aysén, en una extensión de diez mil hectáreas otorgadas por el Gobierno.

Los miembros de la colonia llegaron en mayo a Punta Arenas, se dirigieron a Chile Chico, localidad ubicada en las márgenes del Lago Buenos Aires, realizando el viaje por territorio argentino. Está compuesta por catorce hombres, seis mujeres y 22 niños.

El jefe de la colonia, señor León Cardyn, que se encuentra en esta ciudad, expresó que se encuentra muy satisfecho de las facilidades que les había otorgado el Gobierno. Ellos, por su parte, trajeron consigo camiones, aserraderos y diversas maquinarias para la explotación maderera y agrícola. —(SCHMAUK, corresponsal).

DESTINARON $ 500.— MIL PARA HOSPITAL DE TALCA

TALCA, 5.— La Junta Central de Beneficencia ha destinado quinientos mil pesos para el hospital regional de Talca, con lo que se efectuarán importantes reparaciones en el establecimiento.— (CARVACHO, Corresponsal).

La CTCH participará ampliamente en acto del jueves próximo

LOS ANDES, 5. — El Consejo Directivo Provincial de Los Andes, de la CTCH, en reunión de todos los sindicatos afiliados, para conocer los resultados de la conferencia a que convocó últimamente S. E. el Presidente de la República, acordó dirigirse al Primer Mandatario para pedirle el despacho del proyecto de reforma de las leyes 4.054 y 4.055, y agradecerle la gentileza de invitar a los obreros, a discutir estas reformas, con cuyo gesto se ha comprobado una vez más, el interés del Jefe del Estado, de dar a los trabajadores una mejor previsión social. — (CORRESPONSAL).

Aeródromo de Tepual construirá la Línea Aérea en Puerto Montt

PUERTO MONTT, 5.— Estuvieron en ésta el ingeniero de la LAN, señor Enrique Borchet y los pilotos señores Vicente Moreno y Mario Amenábar, que forman la comisión encargada de estudiar, en definitiva, lo relacionado con la instalación del aeródromo de Tepual. Los miembros de la comisión, acompañados del Intendente, señor Aurelio Andrade y del Alcalde, señor Dalmiro Catalán, visitaron los terrenos en referencia. Declaró el señor Borchet que, una vez adquiridos estos terrenos, se procedería a los trabajos preliminares de preparación de los mismos.— (SCHMAUX, Corresponsal).

Ciudadano argentino falleció en Curacautín

CURACAUTIN, 5.— Se efectuaron con numerosa concurrencia los funerales del joven ciudadano argentino, que un día en ésta, señor Isaías Cortes. El señor Cifuentes había radicado en Curacautín de su niñez, y era un acreedor propietario agrícola.— (PINEDA, Corresponsal).

POLLO CON 4 PATAS NACIO EN CURICO

CURICO, 5.— Un pollo con cuatro patas nació en casa de la señora Genoveva Cifuentes de Bravo, en calle Brasil de la Población Lozano. El extraño ejemplar fué empollado por una gallina catalana; vivió sólo durante algunas horas.— (CORRESPONSAL, Corresponsal).

PLANTARAN 120 HA. DE PINOS EN PARQUE NACIONAL DE NIHUE

TEMUCO, 5. — Ciento veinte hectáreas de la región costera de Nihue serán forestadas con pinos en terrenos fiscales que han sido escogidos para la formación del Parque Nacional y vivero que servirá para detener el avance de las dunas de este sector. El proyecto elaborado por el Departamento de Bosques comprende una extensión de más de doscientas hectáreas, de las cuales 120 son de propiedad fiscal, faltando por forestar, de las cuales 120 son de propiedad privada, que están incluídas en el plano confeccionado para este objeto. — (BELMAR, Corresponsal).

HOY
De 9.30 a 12.30 y de 3 horas adelante
REMATE DE OBJETOS VARIOS
EN LA SUCURSAL N. DE LA
CAJA DE CREDITO POPULAR
San Pablo N.os 2461-
Préstamos concedidos en oro de 1949 y vencidos en julio de 1949, por las Sucursales N.os 4 y 6.
— HAY! —
Radios, victrolas, máquinas de escribir, maletines, cortes, cubiertos de plaqué, todo tipo de objetos de loza y porcelana, útiles de cocina, e infinidad de artículos prácticos para el hogar.
PAGO AL CONTADO
ENTREGA INMEDIATA

BLANCO 1161 VALPARAISO TELEFONO 4427

PROPUESTAS DE OBRAS CAMINERAS FUERON ABIERTAS AYER TARDE

En la tarde de ayer, a las 16 horas, en la Oficina del Ingeniero de la provincia, ubicada en el edificio de la Intendencia de Valparaíso, se abrieron las propuestas públicas que se estaban pidiendo para la ejecución de obras camineras en nuestra provincia.

La primera se refiere a la construcción de los caminos de acceso al puente de Piedra en Villa Alemana, con un presupuesto oficial de $ 65.591.32. La segunda de las propuestas, y que se refiere a las obras de mejoramiento del camino de El Algarrobo a El Quisco, que tiene un presupuesto oficial de $ 17.799, serán abiertas el viernes próximo, a las 16 horas en la misma oficina citada, en presencia de los interesados que deseen concurrir.

VIDA SOCIAL

LA Sra. SARA ANDREWS vda. de POUDENSAN.—

Después de soportar con cristiana resignación una larga y penosa enfermedad, falleció en la mañana de ayer en su residencia de Valparaíso, la señora doña Sara Andrews viuda del recordado caballero don René Poudensan, y vinculada a distinguidas familias de nuestra ciudad y de Viña del Mar.

El fallecimiento de la señora Andrews de Poudensan se produce a los 83 años, gran parte de los cuales los dedicó a hacer el bien entre sus semejantes. Los funerales de la señora Andrews de Poudensan se efectuarán en la mañana de hoy, a las 11 horas, partiendo el cortejo desde su casa habitación, Paseo Atkinson N.o 80 al Cementerio de Disidentes.

TRABAJOS EN AVDA. ERRAZURIZ SE LOS ADJUDICO, LONGHI

Al mediodía de ayer fueron abiertas las propuestas públicas que se habían venido solicitando para la pavimentación con concreto asfáltico del lado norte de la calzada de la Avenida Errázuriz, de nuestra ciudad, que se encuentra en malas condiciones de vialidad. Se encontraban presentes en dicho acto el Alcalde de la comuna, señor Leonidas Leyton; el Director General de Pavimentación, don Carlos Conejeros; el delegado zonal de Pavimentación, don Raúl Kulczewsky García, los regidores municipales y algunos funcionarios de la misma.

Esta obra tenía un presupuesto oficial de $ 67.799, serán abiertas el viernes próximo, a las 16 horas en la misma oficina citada, en presencia de los interesados que deseen concurrir.

Al mediodía de ayer fueron abiertas las propuestas públicas que se habían venido solicitando para la pavimentación con concreto asfáltico del lado norte de la calzada de la Avenida Errázuriz, de nuestra ciudad, que se encuentra en malas condiciones de vialidad. Se encontraban presentes en dicho acto el Alcalde de la comuna, señor Leonidas Leyton; el Director General de Pavimentación, don Carlos Conejeros; el delegado zonal de Pavimentación, don Raúl Kulczewsky García, los regidores municipales y algunos funcionarios de la misma.

Esta obra tenía un presupuesto oficial de $ 67.799, serán abiertas para pavimentar 3.800 metros cuadrados. Se presentaron haciendo oposiciones los señores Manuel Solís de Ovando, por $ 571.132.17; don Carlos Quiroz, por $ 635.038.77 y Longhi Hermanos, por valor de $ 586.204.67. Después de los estudios preliminares, y en atención al prestigio de la firma Longhi Hermanos, y aún cuando su presupuesto es más bajo que el cálculo oficial, fué aceptada esa propuesta por las garantías ofrecidas por dicha firma. Los trabajos se comenzarán en el curso de la próxima semana.

Movimiento de vapores

LLEGAN

Hoy martes:
SANTO DOMINGO, de Iquique.
SANTA BARBARA, de Nueva York
El miércoles 7:
POCHOCO, de Iquique.
CANELOS, de Iquique.
APOLO, de San Antonio.
SANTA RITA, de Nueva York.
El viernes 9:
SAN ANTONIO, de Iquique.
MARIT, de Bahía Gente Grande.
El sábado 10:
GULF FARMER, de Nueva Orleans.
El lunes 12:
LEENA DAN, de Nueva York.
SANTA CATALINA, de San Antonio.
El martes 13:
BREDA, de Amsterdam.
SANTA CECILIA, de Nueva York.
El lunes 19:
QUINTERO, de Buenos Aires.
El martes 20:
COPIAPO, de Nueva York.

SALEN

Hoy martes:
LOA, para Coquimbo.
LONCOMILLA, para Antofagasta.
El miércoles 7:
ALONDRA, para Arica.
SANTO DOMINGO, para Iquique.
SANTA BARBARA, para N. York.
El jueves 8:
CAÑELOS, para Iquique.
El sábado 10:
SAN ANTONIO, para Antofagasta.
El lunes 12:
ACONCAGUA, para Nueva York.
El martes 13:
LEENA DAN, para Nueva York.
SANTA CATALINA, para Iquique.
SANTA CECILIA, para N. York.

MAÑANA SE EMBARCA EL EQUIPO ECUESTRE DE LOS CARABINEROS

El equipo ecuestre de los Carabineros de Chile, que va a competir a los Estados Unidos de Norte América y Canadá, se embarcará en la tarde de mañana en la motonave de bandera norteamericana "Santa Rita" que en esta ocasión hará escala especial en nuestro puerto.

La motonave Santa Rita fondeará alrededor de las 15 horas frente al sitio N.o 5 de los malecones de la Aduana, para permitir el embarque de la caballada chilena que va a los torneos hípicos a efectuarse próximamente en esos países. Una vez que los oficiales componentes del equipo ecuestre como igualmente el personal subalterno que va a cargo de la caballada, se haya embarcado, la motonave "Santa Rita" zarpará con rumbo a su destino.

Como ya hemos informado en ediciones anteriores, la Grace Line, propietarios de esta motonave, conducen sin gravámen alguno en su viaje de ida y regreso a los componentes del equipo, caballada y personal subalterno, para que puedan competir en esos afamados torneos internacionales, ya que por la difícil situación económica, Carabineros de Chile no estaban en condiciones de sufragar esos gastos extraordinarios.

DON CARLOS CONEJEROS PRACTICA UNA VISITA INSPECTIVA EN VALPSO.

El Director General de Pavimentación, don Carlos Conejeros se encuentra en nuestra ciudad practicando una detenida visita inspectiva a los servicios de pavimentación en Valparaíso para continuar después visitando los de las demás ciudades de la provincia.

Lo acompaña en su visita el secretario de los servicios, señor Mateo Codocedo. En la mañana de ayer, acompañado del Delegado Zonal, don Raúl Kulczewsky García y de otros funcionarios de Pavimentación visitó los trabajos que la firma Longhi Hermanos está ejecutando en la Avenida España en el sector de Yolanda a El Sauce. Poco antes de medio día estuvo en la Municipalidad de Valparaíso para presenciar la apertura de las propuestas públicas para las nuevas obras de pavimentación que se van a efectuar en la Avenida Errázuriz entre las cocheras de la Estación del Barón y la Estación del Puerto.

En la tarde de ayer visitó la ejecución de los nuevos trabajos de pavimentación de la comuna de Viña del Mar, continuando después con las comunas vecinas antes de regresar a la capital.

AVISOS ECONOMICOS

53.—JUDICIALES

PRIMER JUZGADO CIVIL MAYOR Cuantía, concedió posesión efectiva herencia intestada doña María Bernarda Villalobos a hijos legítimos Manuel Reinaldo y Víctor Fermín Muñoz Villalobos, sin perjuicio derechos cónyuge sobreviviente, don Manuel Muñoz Vásquez. Inventario solemne practicará, Bandera 342, ocho de presente, quince horas.— Secretario. 7 S.

EN JUICIO EXPROPIACION CARATulado Fisco con Zacarías Maluje, tramitado ante Quinto Juzgado Civil Mayor Cuantía, fíjose por sentencia ejecutoriada en $ 700.000 valor predio expropiado, situado calle Gálvez N.o 635 y en $ 50.000 valor perjuicios. Avísase conforme a la ley.—El Secretario. 14 S.

EXPROPIACION. — POR SENTENCIA ejecutoriada de 15 julio último, dictada Quinto Juzgado Civil Mayor Cuantía Santiago, juicio N.o 7947, caratulado "Raúl Fernando con Fisco", fíjose valor total terreno y perjuicios ocasionados al propietario por daños sufridos motivo expropiación en fundo "El Sauce", Comuna Chimbarongo, para variante del camino de Quinta a Huemul, en $ 121.383.33. Lo que comunico para efectos artículo 819 Código Procedimiento Civil. — Secretario. 17 S.

CAJA CREDITO HIPOTECARIO. — 30 septiembre 1949, 15 horas, se rematará sitio y bodega calle Gálvez sin número, frente Estación FF. CC. del Estado, en Puerto de Talcahuano, ante 2.o Juzgado Civil Mayor Cuantía, Santiago. Mínimo $ 100.000. Pagadero: al contado. Bases: Secretaría 2.o Juzgado. Títulos: Archivo Caja. Boleta: 10% mínimo. — Juicio: Caja-Cavalerie.— Secretario. 9 S.

PRIMER JUZGADO CIVIL.— RESOLUCION veinte agosto del presente año concedió posesión efectiva herencias intestadas de Jacoba Moncada viuda de Torres y Margarita Navarro viuda de Moncada a sus descendientes legítimas Inés, Olga y Aurora Torres Moncada. De la primera causante heredan en calidad de hijas legítimas y de la segunda en representación de madre fallecida. Publíquese avisos y protocolícese inventario simple acompañado.— Fdos. Bórquez. Acuña, Sec. 3 S.

QUINTO JUZGADO CIVIL CONCEDIO posesión efectiva herencia intestada de Hipólito Oreste Ovando Díaz a hijas María Elena y María Aurora Ovando Alvarez, sin perjuicio derechos cónyuge María Graciela Alvarez viuda de Ovando. Inventario solemne practicará Secretaria nueve actual, quince horas.—Secretario. 8 S.

SEGUNDO JUZGADO CIVIL, CONCEDIO posesión efectiva herencia testada de: Rosalindo Yáñez Zamorano, e hijos: Antonio, Juan Bautista, Rosalindo Segundo y Laura Rosa Yáñez Espinosa, sin perjuicio derechos cónyuge sobreviviente Angela Espinosa. —Secretario. 8 S.

CAJA NACIONAL DE AHORROS. — Remate Judicial.— El 27 de septiembre de 1949, a las 15 horas, ante el Tercer Juzgado Civil de Mayor Cuantía de Santiago, se rematará la propiedad denominada: Quinta o Chacra "California" ubicada en Avenida El Salto sin número, Comuna de Conchalí, Departamento de Santiago. Mínimo $ 291.350. Boleta $ 29.135. El precio se enterará: con $ 180.000 al contado; reconociendo deuda Bco. Hipotecario de Chile, primitiva de $ 48.000; reste a seis y doce meses. Bases y antecedentes en la Secretaría del Tercer Juzgado, juicio Caja Nacional de Ahorros con Benjamín Pizarro, y en la Sección Judicial de la Caja, abogado señor Ernesto Letelier.— El secretario. 9 S.

53.—JUDICIALES

ORDEN SEGUNDO JUZGADO MENOR Cuantía, Juicio "Julia Fernando con Zeballos Fidel", rematará 8 de septiembre, 15.30, en Huérfanos 1133, especies embargadas.— E. Martínez C., Martillero. 8 S.

VENTAJOSO REMATE JUDICIAL DE la propiedad ubicada frente a la playa de Cochos, camino de Viña del Mar a Concón. El 28 de septiembre en curso, a las 15 horas, saldrá a remate ante el Quinto Juzgado Civil de Mayor Cuantía de Santiago, la propiedad ubicada en el Camino de Viña del Mar a Concón, sin número, del Departamento de Valparaíso, frente a las playas de Montemas y Cochoa. Mínimo $ 395.000. Garantía, $ 39.500. El precio de la subasta se pagará con $ 150.000 al contado y el saldo en dos cuotas iguales a 3 y 5 meses plazo. Demás bases y antecedentes en la Secretaría del Juzgado, juicio "Compañía de Seguros La Pacífico con Goycolea Leopoldo". 9 S.

BOMBAS.—

PRIMERA COMPAÑIA DE BOMBEROS "Deber y Constancia".— Cito a la Compañía a ejercicio, para mañana y el viernes 9, a las 22.15 horas. Uniforme de trabajo. Punto de reunión: El Cuartel.— Ayudante. 9 S.

SEGUNDA COMPAÑIA DE BOMBEROS "Voluntad y Sacrificio" Quinta Normal.— De orden del señor Director cito a reunión de Compañía, para el martes 6 del presente, a las 21.30 horas.—El Secretario. 6 S.

SEGUNDA COMPAÑIA DE BOMBEROS "Voluntad y Sacrificio" Quinta Normal.— De orden del señor Capitán, cito a la Compañía a ejercicio para el viernes 9 del presente, a las 21.30 horas. Uniforme de trabajo.— Punto de reunión: El Cuartel.— El Ayudante. 9 S.

SEGUNDA COMPAÑIA DE BOMBEROS "Esmeralda".— Citase a la Compañía a ejercicio para el martes 6 y viernes 9 del presente, a las 22 horas. Uniforme de trabajo. Punto de reunión: El Cuartel. 9 S.

TERCERA COMPAÑIA DE BOMBEROS "Claro y Abasolo".— Por orden del Capitán, cito a la Compañía a ejercicio para el martes 6, miércoles 7 viernes 9 del presente, a las 20.15 horas. Punto de reunión: San Francisco N.o 259.—El Ayudante. 9 S.

TERCERA COMPAÑIA DE BOMBEROS "Claro y Abasolo".— Por orden del Capitán, cito a la Compañía a ejercicio para el martes 6 y jueves 8 del presente, a las 22.00 horas. Punto de reunión el Cuartel. Uniforme de trabajo.—El Ayudante. 8 S.

4ème. Cie. DE POMPIERS "POMPE France.— Exercice de Compagnie mardi 6, à 22 heures. Réunion au Quartier en tenue de travail.— Le Capitaine. 6 S.

OCTAVA COMPAÑIA DE BOMBEROS "La Unión es Fuerza" Santiago. —Por orden del señor Capitán, cito a la Compañía a ejercicio para el martes 6 y viernes 9 del presente, a las 21.45 horas. Punto de reunión el Cuartel. Tenida uniforme de trabajo.—El Ayudante. 9 S.

NOVENA COMPAÑIA DE BOMBEROS "Deber y Abnegación".— Citase a ejercicios para los días martes 6 y jueves 8 del presente, a las 22 horas. Uniforme de trabajo. Punto de reunión: el Cuartel. — El Ayudante. 8 S.

12.a COMPAÑIA DE BOMBEROS. — Cito a la Compañía a ejercicio para mañana y el viernes 9, a las 21.30. Punto de reunión: Plaza Ercilla. — Uniforme de trabajo.— El Ayudante. 6 S.

Caja de Previsión de Empleados Particulares
A LOS IMPONENTES
HORARIO DE FUNCIONAMIENTO Y ATENCION
Se avisa a los imponentes, empleadores y público en general que, por disposición del Supremo Gobierno las oficinas de la Caja funcionarán, a contar desde el Lunes 5 de los corrientes, con arreglo del siguiente horario:
LUNES A VIERNES, DE 12.30 A 19.30 HORAS, y SABADO, DE 8.30 A 12.30.
Las oficinas permanecerán abiertas al público en la forma que se indica:
LUNES A VIERNES, DE 12.30 A 17 HORAS; SABADO, DE 9 A 12 HORAS.
SANTIAGO, Septiembre de 1949.
VICEPRESIDENTE EJECUTIVO

MUNICIPALIDAD de QUINTA NORMAL
ASEO EXTERIOR DE LOS EDIFICIOS
Con motivo de las Festividades Patrias, se pone en conocimiento de los vecinos de la Comuna, que de acuerdo con lo dispuesto en Decreto Alcaldicio N.o 131, de fecha 29 de agosto último, es obligatorio para los propietarios o actuales ocupantes de los inmuebles ubicados dentro del territorio de esta localidad, efectuar la pintura y aseo exterior de los edificios y murallas que den frente a plazas, calles u otros bienes nacionales de uso público, dentro del plazo comprendido entre esa fecha y el 17 del mes en curso.
Se advierte, que en caso de no hacerlo, el Juzgado de Policía Local aplicará multas, las que serán reiteradas hasta obtener la total ejecución de los trabajos.
QUINTA NORMAL, septiembre de 1949.
EL ALCALDE

Roberto Fernández Vicuña — Martillero de Hacienda
Luis de la Fuente L. — Av. Portugal 112—Teléfono 30624
IMPORTANTE GRAN REMATE POR CUENTA DE LOS SEGUROS
DE UNA PARTIDA DE TRAJES, VESTIDOS, BATAS Y ABRIGOS, MODELOS PARA SEÑORAS DE
"CASA NEW YORK STYLE"
del siniestro de Ahumada 71
Y TRASLADADOS A
233 - MAC IVER - 233
— CASI ESQUINA DE AGUSTINAS —
El jueves 8 del pte., de 10 a 12.30 y de 3 adelante
Por orden del Liquidador Oficial de Seguros, señor OSCAR SPOERER CARMONA
— HAY —
300 Trajes. Vestidos. Batas. Ensembles, etc., en seda., Crepp Georgette. Sattan. Panamá. Gersina. Lana importada. Hilo. etc., etc., en variedad de colores clases y de último modelo.
200 Abrigos de Estación en géneros de lana. Gabardina. Seda. Paño. etc. en variedad de colores.
A LA VISTA DESDE HOY
de 10 a 12 y de 3 a 7 P. M.
— PAGO AL CONTADO —
Luis de la Fuente L. — Roberto Fernández Vicuña, Martillero de Hacienda

CASA VICTOR ARAYA L.
FUNDADA EN 1905
COMPAÑIA 1360
Gran Remate de la Maquinarias "Frigidaire"
Para la fabricación de chupetes, cremas, helados; conservadoras, instalaciones, útiles, patente, marca registrada, etc., de la
FABRICA DE HELADOS CHUPETES "SIBERIA"
1270 - Artemio Gutiérrez - 12
(Próximo Avenida Matta, entre Carmen y Sierra Bella)
POR ORDEN DE LA FIRMA "VIVES Y CIA."
(Por enfermedad de uno de los socios y término de negocio)
HOY MARTES 6 DE SEPTIEMBRE
A LAS 15 HORAS
A LA VISTA
VICTOR ARAYA L. — CARLOS SCHMIDT ROBERTS
ALFREDO RECART S.
MARTILLEROS DE HACIENDA.
NOTA IMPORTANTE: Se darán facilidades de pago previo acuerdo con los Martilleros.— Se ofreceré primera esta industria en un solo lote.— En caso de no haber ofrecidos se detallará.

Nicanor Marticorena
MONEDA 778 · ESQ. SAN ANTONIO · FONOS: 68749-81141
ANEXOS: CHACABUCO 763 - TEL: 95339 - MONEDA 643 - TEL: 85180
SUSPENDIDO HASTA NUEVO AVISO
El importante remate de artículos nuevos de ferretería
TALABARTERIA, SUBSTANCIAS QUIMICAS PARA LABORATORIO Y UN GRAN SURTIDO EN LUBRICANTES, POR ORDEN Y CUENTA DEL DEPARTAMENTO DE ALMACENES DE LA FABRICA DE MATERIALES DE GUERRA DEL EJERCITO
1606 — AVENIDA PEDRO MONTT — 1606
A efectuarse el Martes 6 de Septiembre, de 10.30 a 12 y de 2.30 hasta terminar.
NICANOR MARTICORENA PEREIRA, MARTILLERO DE HACIENDA.