TIEMPO PARA SANTIAGO:
HOY: BUENO.

LA NACION

LUNES 22 DE DICIEMBRE DE 1947
SANTIAGO DE CHILE
PRECIO $ 2.—

DE NUESTRO ENVIADO ESPECIAL EN GUAYAQUIL

Frente a Paraguay jugará Mario Baeza

GUAYAQUIL, 19. — (Por avión). — El match con Paraguay tiene para Chile una importancia especial. No sólo se trata de entrenar a uno de los rivales más difíciles, vencedores de los uruguayos y con un fútbol semejante al de los argentinos, sino que está en juego la chance al título de campeón. Extraña parecerá la posibilidad, sobre todo que nunca el cuadro nacional ha conquistado el primer puesto; pero tal como se presenta el panorama, este anhelo queda dentro de lo probable. Perú podría ganar a Uruguay, Uruguay a Argentina, y entonces Chile con Argentina saldrían campeones, con una derrota y un empate cada uno. ¿Es mucho pedir, amable lector? Veamos aquí a varios de los representantes de la selección nacional. En primer término, el árbitro señor Francisco Rivas y los wanderinos Osvaldo Sáez y Fernando Campos, posan para el fotógrafo, mientras el centrodelantero del Green Cross, Jorge Araya, al fondo, charla animadamente con una de las "madrinas" del equipo chileno. Al centro, el director técnico señor Raúl Matías, observa hasta los últimos detalles de sus muchachos para entrenar a los peruanos. Machuca se amarra el zapato, junto al kinesiólogo señor Luis Reyes, y el peruano más "hincha" de los chilenos, Juan Ulloa. Este también Pedro Hugo López, el panquista Carlos Varela y Osvaldo Sáez. ¡Qué agradable es mirar el partido desde afuera!, parecen decir Sáez, Campos, Alvarez, Prieto, Acuña, Araya y Wood, a quienes se ve en el grabado de la derecha. Los chilenos han tenido justamente una semana para entrenar a Paraguay, después de su brillante empate con Argentina. Jugará Mario Baeza que ya está bien de su rodilla. La más posible alineación del conjunto "aruyano" sería la siguiente: Livingstone; Baeza y Negri; Machuca, Sepúlveda y Busquets; Riera, Varela, Infante, Peñaloza y López. — (PEDRO GAJARDO C., Enviado Especial).

DE NUESTRO ENVIADO ESPECIAL EN GUAYAQUIL

NO HAY SUFICIENTES GARANTIAS PARA LOS ARBITROS

Al uruguayo Fernández lo han agredido en os oportunidades.- Y tienen que vestirse en el mismo camarín que ocupan los players

CABLES DE BUEN AUGURIO Y FELICITACIONES PARA LOS CHILENOS SON MUY BIEN RECIBIDOS

GUAYAQUIL, 18. — (Por avión).— Luego de la revisión médica a que los sometió el doctor Croquevielle, en la que se constató no había quedado ningún lesionado, los jugadores chilenos descansaron todo el miércoles, y por la tarde asistieron a un cocktail oficial ofrecido por el Club de Empleados del Banco Provincial del Guayas. Fué el día libre que tuvieron nuestros cracks; pero ya a las 11.30 de la noche estaban todos de nuevo en el hotel, pues en la mañana de hoy, a las 8 horas, se hizo un paseo a la playa, a 100 kilómetros de Guayaquil, y con dos horas de viaje en micro, para represar en la tarde a presenciar los partidos correspondientes a la novena fecha del Campeonato. El comportamiento de los seleccionados sigue siendo ejemplar, destacando su directiva que en ninguna otra oportunidad había salido al extranjero una embajada deportiva de tan correcta conducta.

ERA DEMASIADO notoria la diferencia de físico, edad y experiencia futbolística que había entre los componente de los equipos. Cuando recién partieron y avanzaron los nuestros, el capitán de los rioplatenses, José Marante, quiso asustar a Infante, y le dijo:

—Mirá, pibe, aquí vas no te metás, que te va a ir mal. Le contestó el chileno:

—Cuando quera, no más. Si es por patadas, a las patadas jugamos.

Desde ese momento Marante se dió cuenta que la cosa iba en serio. Lo confesó después, cuando declaró: "Se defendieron muy bien los chilenos, y tienen un cuadrito que es de los que deja el alma en la cancha".

* * *

LA SITUACION de los árbitros en el presente campeonato, es delicadísima, sobre todo por el problema que se les presenta al término del partido, cuando tienen que ir a vestirse. Como en el Capwell no hay más que dos camarines, obligadamente deben acudir a uno de ellos, es decir, en donde está el equipo que ha salido vencedor o vencido con el riesgo que es de imaginarse, especialmente si le toca el de los perdedores, que es difícil hayan quedado conformes. Eso le pasó, precisamente, al uruguayo Luis Fernández. Finalizado el match Chile-Argentina, fué a bañarse y a tomar sus cositas al camarín de los rioplatenses. El ambiente estaba por cierto, pesadísimo. Primero lo insultaron, y en seguida Palma y Perucca lo golpearon, atentado que debe dilucidar el Tribunal de Penas, si es que su autoridad y competencia alcanzan hasta los sucesos que ocurren fuera del field.

* * *

DESPUES DEL consagratorio empate con Argentina, Infante fué a tomar colocación en el palco de la delegación chilena, en donde se le aplaudió bastante. Sin darle mayor importancia a esto, el juvenil forward de la Universidad Católica, con una tranquilidad ingenuidad propias de sus años, preguntaba con insistencia:

—¿Han visto al médico? ¿Dónde estará el doctor Croquevielle?

—Ahí está, hombre. ¿Para quién lo necesitas?

—No, es que tengo rota la cabeza, y quería que me la viera...

Y lo dijo con una sencillez que, en realidad, movió a risa. Efectivamente, en un salto que dió con Marante, se golpeó con fuerza. Claro que el argentino quedó con un ojo como ciruela...

* * *

EL INTERES que había en Chile por el encuentro con Argentina, quedó perfectamente reflejado en los cables de buen augurio y de aliento que recibieron los muchachos antes del partido. Ahí van algunos: "La "U" y Chile están junto a ustedes. Fuerza, muchachos. —(Firmado).— Universidad de Chile". "Háganle cototo niños. Viva Chile.— (Firmado). —Empleados Ferroviarios de la Maestranza Barón". "Con firmeza y decisión, espero y les deseo grandioso triunfo.— (Firmado).— Alfonso Silva". "Aceptaremos gustosos cualquier diferencia de goles a favor de nuestros colores.—(Firmado).—Green Cross". "Pedro Foncea. Colorado, el 16 varias suertes. — (Firmado). — Cutingo". "Delegación chilena. Con corazón, entusiasmo y hombría, podemos anotarnos el poroto. Buena suerte y abrazos para todos.— (Firmado).— Lucho Mesa". "Delegación chilena. La pelota es igual para todos. Arriba, muchachos.— (Firmado). —Universidad de Chile". "Pedro Foncea. Personal de Cuenta Corriente del Banco Italiano de Santiago, deséanle el mejor de los éxitos para el partido de esta noche. Viva Chile.— (Firmado).— Willy Jiménez Prieto". "Pedro Foncea. El Estadio Nacional interpreta miles de voces chilenas que alentarán a nuestros muchachos, seguros de su digna actuación frente a Argentina. Afectuosos saludos.— (Firmado).— Ramón Palma". "Pedro Foncea. Los Cronistas de Audición Deporte al Día, estamos todos prendidos al re-

(PASA A LA PAG. 2)

TIRA BOYE.— El puntero derecho argentino, uno de los más eficientes del Campeonato, en los instantes en que hace efectivo un corner, en el match frente a Colombia.— (Foto ACME)

(DE NUESTRO ENVIADO ESPECIAL)

LIVINGSTONE Y NEGRI, LOS MEJORES EN SUS PUESTOS EN CAMPEONATO DE GUAYAQUIL

GUAYAQUIL, 18 (Por avión). —Transcurrida la novena fecha del XV Campeonato Sudamericano de Fútbol, paso a indicar los nombres que, a mi juicio, corresponden a los jugadores que más han destacado en sus respectivos puestos. Antes, recordemos a los que figuraron en el primer ranking ya publicado:

SELECCIONADO "A": Julio Cozzi (Argentina); Juan Carlos Colman (Argentina) y Eusebio Tejera (Uruguay); Norberto Yácono (Argentina), Angel Perucca (Argentina) y José Cajiga (Uruguay); Mario Boyé (Argentina), José García (Uruguay), Nicolás Falero (Uruguay), José Manuel Moreno (Argentina) y Juan Villalba (Paraguay).

SELECCIONADO "B": Luis Suárez (Perú); Mario Lorenzo (Uruguay) y Nicolás Palma (Argentina); Schubert Cambetta (Uruguay), Alejandro González (Perú) y Natalio Pescia (Argentina); Félix Castillo (Perú), Norberto Méndez (Argentina), Leocadio Marín (Paraguay), Benigno Gutiérrez (Bolivia) y Félix Loustau (Argentina).

Ahora integran nuestro segundo ranking:

SELECCIONADO "A": Sergio Livingstone (Chile); Mario Lorenzo (Uruguay) y Juan Negri (Chile); Norberto Yácono (Argentina), José Ocampo (Paraguay) y José Cajiga (Uruguay); Mario Boyé (Argentina), Norberto Méndez (Argentina), Leocadio Marín (Paraguay), José Manuel Moreno (Argentina) y Félix Loustau (Argentina).

SELECCIONADO "B": Julio Cozzi (Argentina); José Marante (Argentina) y Eusebio Tejera (Uruguay); Schubert Gambetta (Uruguay), Angel Perucca (Argentina) y Natalio Pescia (Argentina); Fernando Riera (Chile), José García (Uruguay), Alfredo Di Stéfano (Argentina), Alejandro Genes (Paraguay) y Juan Villalba (Paraguay). — (PEDRO GAJARDO C., Enviado Especial).

ROBINSON, QUE MATO A UN RIVAL, AHORA MANDO A OTRO AL HOSPITAL

DETROIT (Agencia France Presse). — El pugilista Chuck Taylor fué puesto K. O. por el negro Sugar Ray Robinson, campeón del mundo de peso welter. Taylor se encuentra actualmente en el hospital de Detroit, ofreciendo de una contusión al riñón derecho.

Se recuerda que el último combate de Robinson contra Jimmy Doyle, en Cleveland, el 24 de junio, terminó de manera trágica. Doyle puesto K. O. fué transportado a un hospital donde expiró a la mañana siguiente, sin haber recuperado el conocimiento.

DE NUESTRO ENVIADO ESPECIAL

Una expresión elocuente

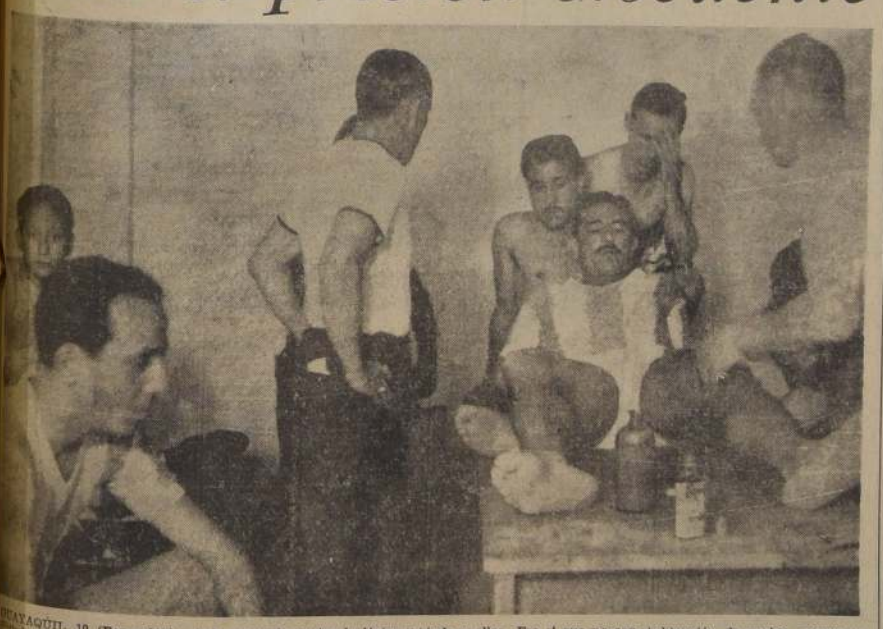

GUAYAQUIL, 19 (Por avión). — Fútbol, deporte de masas y de masas, causante de incontrolables reacciones diversas, no es simple juego que paraliza su curso con el resultado de un match. Sus inquietudes empiezan mucho antes y terminan mucho después. Es por la trascendencia que se alarga y múltiples las manifestaciones del protagonista y espectador. No siempre llega a la conformidad y es frecuente el fenómeno de desagrado y de desesperación que aparece, cuando ocurre lo imprevisto, cuando el papel anticipado triunfo y la realidad lo transforma en derrota, cuando todo se revela contra la lógica y no quedan explicaciones ni recursos para aminorar el desánimo. Millares de panoramas distintos nos ofrece el fútbol, juego de hombres y para la inteligencia de los hombres, causa de fanatismo incontrolado y hasta de diferencias perjudiciales. Así como es grande la satisfacción del ganador, cuesta mucho convencer al derrotado.

Esta fotografía es, pues, muy significativa. Los argentinos no pudieron imaginarse que los chilenos fueran a ofrecerle tan obstinada resistencia, porque los antecedentes los favorecían en todo a ellos. Eso sí que no contaron con la superación, la voluntad y el corazón de los nuestros, factores que quedaban al margen de la técnica; pero dentro de la realidad. Los argentinos están aquí en su camarín, durante el descanso. Ya el score era de 1 a 1, que fué el definitivo. Ezra Sued, el puntero de Racing, medita como un filósofo incomprendido. Se halla a la izquierda. Detrás suyo hay un muchachito ecuatoriano, que los ha acompañado en todo el campeonato, y que se asocia al momento de pesar. Sigue Guillermo Stábile, el entrenador que ha llevado al cuadro nacional a la obtención de varios campeonatos. No parece que estuviera riendo, sino que sermoneando. En la mesa de masajes, atrás, Félix Loustau se cubre la cara, como arrepentido de su actuación o escudriñando el modo de doblegar a la leonina defensa de los chilenos. Méndez no quiere saber nada y mira a Perucca. Este está contrariado y deshecho. Varela no lo lejó tomar la pelota y hubo de ser reemplazado. Impera una tristeza elocuente en el camarín de los albicelestes, como si el empate fuera para ellos una derrota. Es que iban seguros a ganar y se equivocaron. — (PEDRO GAJARDO C., Enviado Especial).

EL 27 SE JUGARIA EL CLASICO ENTRE ARGENTINA-URUGUAY

GUAYAQUIL (Agencia France Presse). — Los delegados argentinos solicitarán que la próxima reunión del Congreso Sudamericano de Fútbol, el encuentro entre Argentina y Uruguay, programado para el 28, se juegue en la noche del 27, a fin de que la delegación argentina se encuentre de regreso en Buenos Aires antes del 1.o de enero.

Insecticida a base de DDT

Su poderoso efecto exterminador actúa al instante y ofrece, además la ventaja insuperable de que su acción perdura mucho tiempo después de aplicado.

TANAX solución Kerosene al 5 %.
TANAX en polvo al 10 %.

TANAX AGRICOLA al 30 % para diluir en agua proporcionando una emulsión perfecta.

TANAX

INSTITUTO SANITAS Y ANILINAS S.A.

DE NUESTRO ENVIADO ESPECIAL EN GUAYAQUIL

Dicen los chilenos: "Paraguay es otro de los grandes"

GUAYAQUIL, 18. — (Por avión). — El giro que ha tomado el presente Campeonato Sudamericano, con respecto a las posibilidades que dos o tres equipos tienen para aspirar al puesto de honor y luego del triunfo de Paraguay sobre Uruguay y el empate de chilenos con argentinos, ha hecho mirar a dirigentes y jugadores de nuestra representación, con especial cautela al próximo compromiso que es con los paraguayos.

Por muy valiosa que haya sido la performance de los "araucanos" ante los rioplatenses, este empate no debe servir de antecedente firme como para esperar excesivamente confiados el match con los guaraníes, quienes forman un conjunto rapidísimo, que sabe desmarcarse y con una ofensiva sumamente peligrosa para la más férrea y hábil de las defensas. Cuando ganaron a los orientales, los albirrojos —Paraguay luce los mismos colores que el Santiago National— imprimieron al juego una velocidad extraordinaria y pusieron en práctica el pase largo y "de primera", atacando de preferencia por los extremos. Se explica de esta manera, por ejemplo, que el experimentado half uruguayo Schubert Gambetta, se haya aburrido y cansado ante su incapacidad para contener al puntero Villalba y al interior Genes, quienes prácticamente proporcionaron al player celeste un paseo hasta cierto punto inesperado.

En favor del cuadro chileno pueden citarse también algunos argumentos fáciles de entender. La marcación ejercida por la defensa que termina en Sergio Livingstone, concluyó en su acertada labor, por aburrir a la línea comandada por Di Stéfano, obligando a sus integrantes a disparar de lejos, que fué cuando el arquero de la U. C. realizó sus más soberbias intervenciones. Ya está dicho y repetido que los rioplatenses demostraron su desconcierto y disgusto, al cambiar a varios de sus puntales, sin que estuvieran lesionados. Tales fueron los casos de Marante, Perucca y José Manuel Moreno. Pues bien, si queremos allegarnos al terreno de las comparaciones —no siempre muy fieles, en fútbol sobre todo— es fácil deducir que la capacidad individual, recursos y experiencia de los delanteros argentinos, como la de los demás componentes del conjunto, es bastante superior a lo que ya han exhibido los paraguayos, de tal suerte que los nuestros perfectamente podrían repetir su lucida actuación, de cuando igualaron, de jugar a lugar, con el team capitaneado por José Moreno.

No obstante, y sobre todo esto es interesante y útil insistir, los chilenos han tomado su partido con los "guaraníes" con idéntica seriedad a cuando se midieron con uruguayos —match de tristes recuerdos— y con argentinos. Se sabe que será difícil y que costará de 90 minutos de estrecha lucha.

¿COMO LLEGARA CHILE?

Todos estamos pendientes, en Santiago como acá de los puntos que lleva cada cuadro y de los partidos que le faltan. ¿Cómo llegará Chile? Perú podría ganar a Uruguay, Uruguay a Argentina, Chile a Paraguay, Colombia y Bolivia, y entonces... De no perder un encuentro más — sólo quedan Perú y Argentina— los orientales harían suyo el primer puesto, lo mismo que Argentina, que tiene nada más que un punto en contra y le falta entrenar a Uruguay, Colombia y Ecuador. En fin, los cálculos de probabilidades que pueden hacerse son muchos; pero resulta más fácil y más prudente también, no avanzar juicios sobre pronósticos. El fútbol es caprichoso y falso en sus resoluciones. A lo mejor estamos a dos puntos del campeonato y con Bolivia... Todo está dentro de lo probable. Lo interesante, y esto lo saben los dirigentes y jugadores chilenos, es tener bien formada una conciencia en cuanto a que "no hay enemigo chico", cuidarse cómo se ha hecho hasta ahora y luchar con igual empeño y deseos de superación frente a cualquier adversario.

WOOD, ALVAREZ Y ARAYA

Son tres de los cracks nacionales que necesitan de una pronta rehabilitación. Sería injusto juzgarlos por un partido malo que hayan hecho en Guayaquil, en circunstancia que todos tenemos la evidencia de que fueron figuras estelares y consagradas en el Campeonato Profesional de Santiago. En Wood, Alvarez y Araya repercutió especialmente el contraste experimentado en el debut, en donde todos, con excepción de Juan Negri, estuvieron muy por bajo de sus espléndidos antecedentes. He conversado extensamente con la directiva técnica del conjunto nacional, y existe el propósito de incluir a los player nombrados en cualquier oportunidad. Si no se ha apelado a ellos todavía, es porque los titulares están cumpliendo muy buenas performances y no habría razón, a menos que se lesionen, para reemplazarlos. Araya —que tiene pendiente un contrato como profesional con un club del Brasil, alcanzó a entrar al campo, aunque breves minutos con Ecuador y con Argentina. Lo mismo se hará con los cracks del Santiago y Universidad Católica. — (PEDRO GAJARDO C., Enviado Especial).

XV Torneo Sudamericano de Fútbol

GUAYAQUIL 1947	ARGENTINA	BOLIVIA	CHILE	COLOMBIA	ECUADOR	PARAGUAY	PERU	URUGUAY	PUNTOS	LUGAR
ARGENTINA		7—0	1—1	6—0		6—0	3—2		9	1.o
BOLIVIA	0—7			0—0	2—2	1—3		0—3	2	6.o
CHILE	1—1				3—0		2—1	0—6	5	4.o
COLOMBIA	0—6	0—0			0—0	0—2		0—2	2	6.o
ECUADOR		2—2	0—3	0—6			0—0	1—6	3	5.o
PARAGUAY	0—6	3—1		2—0			2—2	4—2	7	3.o
PERU	2—3		1—2		0—0	2—2			2	6.o
URUGUAY		3—0	6—0	2—0	6—1	2—4			8	2.o

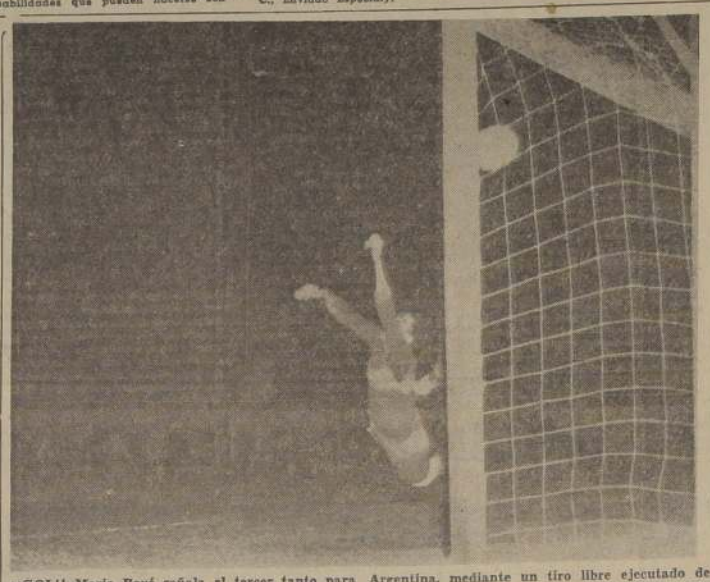

¡¡GOL!! Mario Boyé señala el tercer tanto para Argentina, mediante un tiro libre ejecutado de larga distancia, que entró por el ángulo del arco, resultando estériles los esfuerzos del guardavallas colombiano (Foto ACME).

Para comenzar la semana

CUANDO A LAS personas las pica el mosquito de la publicidad, dan margen a situaciones bien curiosas. Por ejemplo, conocí una niña que se puso de novia con el [illegible] objeto de ver su fotografía insertada en los diarios. Apareció el retrato y rompió el compromiso, dejando al novio con los muebles comprados, el cura hablado y el "barrero [illegible] pa", tratado...

Un organismo deportivo tuvo la feliz iniciativa de [illegible] y realizar una competencia que alcanzó señalado éxito. [illegible] desarrollo demoró algunos meses y cuando terminó, los dirigentes visitaron nuestras oficinas, suscitándose la siguiente conversación:

—Lindo el torneo, ¿no es cierto?

—En realidad, bastante interesante.

—Esperamos que ustedes escribirán algo destacado para el lunes.

—Claro, podría ser.

—Bien, esta es la fotografía del presidente y sus datos biográficos. Esta otra es la del secretario; aquí tienen la [illegible] la del tesorero, la del vicepresidente y la del director. [illegible] todo esto va a salir una información macanuda y darán un gran golpe... Ya me imagino el título: "Galería de Ases".

—Pero..., éste..., por casualidad, ¿no cree que también sería dable hablar algo del campeonato y de los [illegible] peones?

—¡Bah! Eso no tiene importancia. Nosotros somos los organizadores, y ello es lo que interesa.

SEGURAMENTO LOS aficionados recordarán, que hace algunos años, un combinado de las Universidades Católica y de Chile, realizó una exitosa jira por el sur de Chile. Dispusieron de un carro especial de ferrocarril, que por donde pasaba dejaba una imborrable huella de alegría y optimismo juvenil.

En una ciudad donde jugó el combinado, apareció al día siguiente, en un diario local, la fotografía de un señor insertada como aviso, con viñeta y todo. Su texto decía [illegible] o menos lo siguiente: "Don fulano de tal, entusiasta y prestigioso vecino de nuestra localidad, que es muy amigo de Sergio Livingstone...".

EN UN BARRIO se organizó un campeonato de fútbol. Vinieron a visitarnos con el objeto de que publicáramos [illegible] go; pero en lugar de solicitar que diéramos a conocer la [illegible] mina de los equipos participantes y el programa, insistieron que lo importante era insertar la fotografía de un señor gordito, que, en verdad, no sabíamos qué tenía que ver con el torneo.

Como el grabado del caballero gordito no se justificaba, nos limitamos a poner la noticia y los equipos que [illegible] gaban. Al cabo de algunos días, nuestros visitantes volvieron, y, muy alarmados, dijeron:

—Ustedes tiene la culpa...

—¿De qué?

—El equipo campeón se quedó sin premio.

—..., ¿qué tenemos que ver nosotros con eso?

—La fotografía que le dejamos, y que no apareció, era de don Enrique. Al no verse publicado, se indignó y [illegible] quitó el trofeo. Y ahora ¿qué premio le vamos a dar al ganador?

No sabemos cómo se las arreglaron, pero una semana después, vimos en otro diario el retrato de don Enrique, insertado como aviso, al lado de una realización de [illegible] tines.

ALCAKRU.

DE NUESTRO ENVIADO ESPECIAL EN GUAYAQUIL

LOS URUGUAYOS TAMBIEN PUEDEN SER CAMPEONES

GUAYAQUIL, 19 (Por avión). — Efectivamente, el pujante cuadro uruguayo es otro de los que aspiran al campeonato y con justísima razón. Holgados vencedores de los chilenos, por los motivos ya de todos conocidos, cayeron inesperadamente ante los paraguayos y tienen así sólo dos puntos en contra. Si ganan a Perú y Argentina —seguramente sus compromisos más difíciles— los orientales quedarían solos en el primer puesto. En el grabado de la izquierda, un momento de intimidad y de emoción en el camarín de los ex campeones del mundo. El presidente de la delegación, doctor José Ribello, da lectura a los cables de buen augurio recibidos instantes antes de jugar con los ecuatorianos, a quienes vencieron por 6 a 1. Se ve a Schubert Gambetta (half derecho) y Osiris Romero (Centre half), amarrándose los zapatos, mientras Tulic (arquero), Lorenzo (zaguero), "Matucho" Figoli (mazagista) y Puente (puntero derecho), prestan atención al delegado. A la derecha, ya en la cancha, el árbitro chileno, señor Francisco Rivas, posa con los capitanes Jorge Henríquez (Ecuador) y Eusebio Tejera (Uruguay), damas guayaquileñas y dirigentes. Henríquez, el brioso zaguero de Audax Italiano, mejor conocido por "Chompi", es un ídolo del deporte ecuatoriano y, por lo pronto, la figura principal de su cuadro. Cabe agregar, sin embargo, que hasta ahora no ha cumplido las mismas lucidas performances que se le vieron en el team de Cabrera y de Georgi.— (PEDRO GAJARDO C., Enviado Especial).

DIRECTORIO DEL C. JUVENTUD CHILENA

Recientemente el Club Deportivo Juventud Chilena, prestigiosa entidad del sector de la calle Rosas ha cumplido su décimo primer aniversario. Con el fin de celebrar dignamente este significativo episodio de su vida, su directiva ha preparado un programa de festejos en el que se destacan competencias de diversas índoles las que se iniciarán el próximo domingo.

El actual directorio del Juventud Chilena está integrado por los siguientes señores: Juan Aguirre presidente; Ernesto Robles, vicepresidente; Fernando Robles, secretario; Sergio Pinto, prosecretario; Daniel Lizana, tesorero, Jorge Salas, protesorero; directores, Jorge Pinto, Luis Ibarra y Adolfo Gálvez.

SIGLOFF
BICICLETAS INGLESAS, PARA DAMAS, CABALLEROS Y NIÑOS
FACILIDADES
ROSAS 1166

NO HAY SUFICIENTES GARANTIAS...

(DE LA PRIMERA PAG.)

ceptor junto a ustedes. Viva Chile.— (Firmado).— Willy Jiménez Prieto". "El pensamiento de Chile entero estará hoy con ustedes alentándolos y confiando en un glorioso y enaltecedor desempeño. Viva Chile. Adelante, araucanos.— (Firmado).— Personal Transradio Chilena". "Deseámosle brillante actuación. Viva Chile y lo que sigue.— (Firmado).— Personal Cable Westcoast".

• •

ES INCREIBLE el valor que tienen esas voces de estímulo y la emoción con que los muchachos las reciben. Todos esos cables fueron leídos en el vestuario de los chilenos, instantes antes de salir al field. Después, satisfechos ya, tranquilos y gozosos por el triunfo moral, los cracks de nuestro seleccionado se impusieron de las siguientes felicitaciones: "Muchas gracias, muchachos. Vuestro éxito clamoroso amplía horizonte para el futuro de Chile con las consiguientes ventajas para el porvenir de la patria. Adelante siempre. Viva Chile.— (Firmado). —Juan Donoso", "Francisco Rivas. Felicitamos jugadores chilenos brillante actuación.— (Firmado).— Enfield". "Luis Tirado. Felicitamos por actuación frente a Argentina y deseamos el triunfo final. Viva Chile.— (Firmado).—Empleados de la Ruleta del Casino de Viña". "Felicitámoslos brillante actuación ante el equipo argentino deseándoles futuros éxitos.— (Firmado).— Club Deportivo Caja Nacional de Ahorros de Vicuña Mackenna". "Pedro Foncea. Sírvase recibir nuestras expresiones de júbilo y felicitaciones por la magnífica actuación de anoche.— (Firmado). — Alberto Solari". "Pedro Foncea. Felicitamos calurosamentey emocionadamente al equipo representivo de los colores nacionales por su brillante actuación frente a Argentina.— (Firmado).— Santiago Morning". "Raúl Maffey. Un abrazo por el gran triunfo. Felicidades a todos.— (Firmado).— Claudio". "Entusiastas felicitaciones. Tenía plena fe en vuestro coraje y patriotismo. Viva Chile.— (Firmado). —Eugenio Velasco". "Pedro Foncea. Para usted, Maffey, Valencia, entrenador y jugadores, grandes y calurosas felicitaciones.— (Firmado)— Alfonso Silva". "Luis Tirado. Felicitaciones que ruégote hacer extensivas a la totalidad del seleccionado. Saludos. — (Firmado). — Eduardo Simián". "Pedro Foncea. A nombre del Círculo de Cronistas Deportivos de Chile, lo felicito por la última actuación del equipo nacional. — (Firmado).— Alberto Arellano, presidente". "Felicitaciones magnífico desempeño. Confiamos en futuras actuaciones.— (Firmado).— Personal de la Caja Nacional de Ahorros. Sucursal Bandera". "Funcionarios de la Caja Nacional de Empleados Públicos y Periodistas, envían a los componentes del equipo chileno sus más calurosas felicitaciones ante la magnífica actuación frente al poderoso conjunto argentino. Formulan votos por nuevos y reconfortantes triunfos a fin de obtener si fuera posible el vicecampeonato. Esperamos el pronto restablecimiento de los jugadores lesionados. Viva Chile". "Pedro Foncea. Felicitaciones actuación brillante y llena de triunfos del cuadro chileno. La "hinchada" y dirigentes del Audax, celebran inclusión de Carlos Varela, a quien le ruego se sirva también felicitar. —(Firmado).— Audax".

BERNARD, EL N.o 1 DEL RANKING FRANCES DE TENIS DE ESTE AÑO

PARIS (Agence France Presse). — El Comité Directivo de la Asociación Francesa de Lawn Tenis ha confeccionado la siguiente clasificación de sus jugadores.

1.o Marcel Bernard, 2.o Andeson-lam y Destremau, 4.o Pellizza e Ivon Petra, 6.o P. Paret.

• •

TOMADO DE un diario guayaquileño: "¡Qué bien estuvieron los "rotitos" al empatar con "el grandazo" de la Argentina! Se jugaron por enteros hasta quedar agotados, sin permitir que los rioplatenses los golearan. Y el "sapo" Livingstone —mosquetero pintoresco y jorobado, adueñado del afecto de todo el Estadio—, qué bien estuvo y cómo atajó goles inatajables. Verdad, es que le ayudaron los palos del gol, a los que él, públicamente, besó emocionado, porque le salvaron dos veces, cuando menos, su portería ya vencida y librada milagrosamente. Fué una noche feliz para los chilenos; pero merecieron ganar, porque lucharon como tigres".

• •

LUIS TIRADO es un supersticioso terrible. Durante el día guarda con siete llaves y en la noche, las coloca bajo su almohada, un juego de medias blancas que trajo el equipo chileno. "Con ellas —dice—, ganamos al Perú, Ecuador, y empatamos con Argentina. Aunque queden las hilachas, tendrán que ponérselas hasta el término del torneo". El eficiente entrenador compró también una cosa rara, mezcla de pijama, de chaqueta o de camisa, con unos botones donde no se usan y unas vueltas extrañas en el cuello. Interrogado, declaró: "Sí. Harto que me costó encontrarla; pero forma parte de la táctica de mi equipo, porque con ella distraigo a los adversarios...".

• •

ENTRARON A LA cancha los "aguateros" del equipo chileno, en el match con Argentina. Alguien observó que junto con refrescar a nuestros jugadores, así, de pasadita, lo hacían también con el árbitro...

PEDRO GAJARDO C., (Enviado Especial).

Los precios de los artículos de primera necesidad están fijados para proteger al consumidor. Hágalos respetar; no pague por ellos un precio mayor al fijado. Compre por kilos o fracción de kilo. Exija el peso exacto. ASOCIACION NACIONAL DE DUEÑAS DE CASA.

Continúa su Grandiosa LIQUIDACION de DICIEMBRE
La AFRICANA

AMBOS para caballeros, desde $ 595.--
AMBOS para jóvenes, desde $ 495.--
VESTONES para caballeros, desde $ 435.--
TERNITOS para niños $ 255.--
PANTALONES para caballeros $ 135.--

LA AFRICANA
ESMERALDA 874 Stgo.

LOTEO SONAVELA

Segundo sector

Ud. puede economizar $ 2.500 mensuales y depositarlos en UN BUEN SITIO...

En el SEGUNDO SECTOR DE LA POBLACION SONAVELA, inmediato a las más importantes Avenidas de la Comuna de Las Condes:

Apoquindo, Cristóbal Colón, Isabel La Católica, Francisco Bilbao, Manquehue y Hernando de Magallanes,

puede Ud. adquirir un sitio de gran porvenir y espléndidas dimensiones.

Por orden y cuenta de uno de nuestros mandantes, ofrecemos los 154 lotes de este SEGUNDO SECTOR, con el 10 % del precio al contado y el saldo en cuotas de $ 2.500 mensuales que representan una colocación segura de sus economías.

Consulte planos y antecedentes en el

DEPARTAMENTO DE COMISIONES DE CONFIANZA
Banco de Chile · Segundo piso

Un sitio es una alcancia que multiplica sus pesos.

MAGALLANES PUBLICIDAD

DE NUESTRO ENVIADO ESPECIAL EN GUAYAQUIL

Los árbitros internacionales darán vida a Confederación Sudamericana

Que fué fundada en Lima en 1935

GUAYAQUIL, 19 — (Por avión). — Se reunieron en el local del Círculo de Cronistas Deportivos y Comentaristas Radiales de esta capital, ubicado en Avenida Diez de Agosto, todos los árbitros extranjeros que han venido a Guayaquil con motivo del XV Campeonato Sudamericano de Fútbol, a objeto de hacer revivir la Confederación Sudamericana de Arbitros, nacida en Lima, con motivo del torneo continental de 1935. Sus fundadores fueron el representante del Perú, señor Angel Maurtúa; el de Chile, señor Arturo Flores Conejeros y el referée Humberto Reginato, también chileno.

Asistieron a esta reunión las siguientes personas: señores Ruffo Murrieta, presidente del Comité de Arbitros Ecuatorianos; el Licenciado Napoleón Palacios Offner, encargado por la Federación Nacional del Ecuador; Mario Rubén Heyn, referée del Paraguay; Francisco Rivas, de Chile; Juan J. Alvarez, de Argentina; Luis Fernández de Uruguay; Juan Bulnes, de Perú; Federico Muñoz Medina, de Ecuador; y Alfredo Alvarez, de Bolivia. Colombia no estuvo representada.

Presidió el señor Napoleón Palacios, quien procedió a dar lectura al acta que se levantó en Lima, en 1935. En primer lugar se rindió un homenaje al jugador Enrique Perales, capitán del cuadro del Perú, por el fallecimiento de su señora madre, ocurrido mientras él se encontraba en Guayaquil defendiendo los colores de su país.

Para los efectos de redactar los estatutos de la Confederación Sudamericana de Arbitros de Fútbol y dar forma definitiva a esta entidad, se nombró una comisión que integraron los señores Francisco Rivas (Chile), Juan J. Alvarez (Argentina) y Napoleón Palacios Offner (Ecuador), a quienes se les dió un plazo perentorio para presentar las conclusiones de su trabajo.

El referée chileno, señor Francisco Rivas, quedó comisionado para pedir mayores detalles sobre esta misma materia, a la Federación de Arbitros de Chile, entidad en donde deben estar archivados los antecedentes relacionados con la vida de la Confederación.

También en esta oportunidad, los árbitros internacionales dejaron constancia de los incidentes desagradables sucedidos en el transcurso del presente torneo, haciendo votos porque tales irregularidades no se vuelvan a registrar, en bien de la armonía y confraternidad que debe imperar entre todos los concurrentes a esta importante justa.

Durante la presente semana y hasta el resto del campeonato, las diferentes comisiones nombradas continuarán reuniéndose a objeto de hacer realidad la existencia definitiva de la Confederación Sudamericana de Arbitros, anhelo largamente sentido por las directivas de los referées del Continente, como un medio de perfeccionamiento técnico y también para unificar el criterio de los jueces que actúan en los diversos países, en cuanto a la interpretación del Reglamento del referée Chart. — (PEDRO GAJARDO C., Enviado Especial).

ARBITROS INTERNACIONALES.— De izquierda a derecha, señores Mario Rubén Heyn (Paraguay), Juan J. Alvarez (Argentina), Luis Fernández (Uruguay), Francisco Rivas (Chile), Juan Bulnes (Perú), y Federico Muñoz Medina (Ecuador), árbitros internacionales que concurren al XV Campeonato Sudamericano de Fútbol que se realiza en Guayaquil, y que están desarrollando una interesante labor, tendiente a hacer renacer la Confederación Sudamericana de Arbitros, que fuera fundada en Lima, en 1935.— (De nuestro enviado especial)

Una aclaración de los clubes de ski

UN ACCIDENTE

En relación con el trágico accidente que costó la vida al andinista, señor Raúl Sallet, la Federación de Ski y Andinismo ha hecho algunas declaraciones por la prensa de la capital que no han convencido del todo a las Instituciones Andinas Populares que están formadas por obreros y empleados de modestos recursos.

Estos clubes que, según fuimos informados por los dirigentes de los mismos, no desean entablar polémica alguna con la dirigente oficial de este deporte, sin embargo desean aclarar algunos puntos que pueden prestarse para falsas apreciaciones, que bien pueden ir en desprestigio de ellos. Hacen ver, en primer lugar, que si en verdad permanecen al margen de la Federación, no ha sido por egoísmo o por falta de visión de sus dirigentes, sino que por culpa de las mismas disposiciones reglamentarias que rigen a la Federación de Ski y Andinismo, algunas de las cuales exigen requisitos de orden económico que no están en situación de cumplir, ya que todos sus componentes son personas de recursos no muy holgados.

No obstante, los clubes Andinos de Chile, que nacieron para hacer deporte de montaña y no para rivalizar con la dirigente máxima, hicieron gestiones a mediados de este año para conseguir algún contacto con la Federación de Ski por intermedio del Consejo Nacional de Deportes, trámite que fracasó de plano por el hecho de carecer de personería jurídica, de modo que la afiliación no pudo obtenerse como eran los deseos de todos los clubes, además del anuncio que próximamente se modificarían los estatutos para conferir mayor atención a los clubes de barrios.

Los clubes andinistas que se han sentido afectados por las publicaciones hechas a raíz del accidente que costó la vida al joven Sallet, han dado a la publicación su forma de pensar para deslindar responsabilidades.

Vinieron de Rancagua a defender su título

Visitaron LA NACION, las integrantes del equipo que representó a Rancagua, en el reciente torneo nacional de básquetbol femenino, para escolares primarios. Tuvimos así oportunidad de cambiar distintas impresiones con jugadores y dirigentes de la delegación, que, luego de lograr dos triunfos, cayó derrotada en otras tantas ocasiones, quedando eliminadas del certamen.

Cabe consignar que en el campeonato del año pasado, Rancagua logró el título, cayendo vencido en esta oportunidad por una serie de factores que influyeron poderosamente en sus desempeños.

Interrogado el presidente de la delegación sobre diversos tópicos del baloncesto de Rancagua, nos informó que uno de los obstáculos principales para su progreso es la escasez de canchas y las pocas facilidades de que se disponen para practicar este deporte.

Problema que se remonta sólo en el básquetbol sino todos los deportes, afecta forma principal a las ciones de provincias, que coartadas de esta manera mejores posibilidades para gar a un grado de progreso permita confiar en él, tacarse en el concierto vo nacional.

En el grabado, el presidente de LA NACION, biando impresiones con el sidente de la delegación de cagua, y rodeados por las doras de esa ciudad.

Entre el AYER y el MAÑANA

"Te advierto que la noche del empate con Argentina, fué una de las más grandes de mi vida. Parece que me estoy poniendo viejo... porque estas emociones fuertes me afectan demasiado. Cuando terminó el heroico partido, saltamos todos a la cancha, y nos confundimos con el sudor de los jugadores en abrazos que no permitían articular palabras. Fué algo muy grande. En el camarín se entonó con devoción patriótica el Himno Nacional, y cantamos todos, es decir, para ser más franco, yo alcancé las primeras estrofas, porque después se me hizo un nudo enorme en la garganta y hubiera llorado a gritos, casi con histeria. Me limité a cubrirme la cara con las manos y a escuchar cómo lo hacían los demás. Reconozco que soy sentimental y emotivo, pero es que estando tan lejos de Chile el corazón se ablanda demasiado. Embajador, dirigentes, jugadores, todos estábamos deshechos", así me escribió el Enviado Especial de LA NACION, y Jefe de la Sección Deportes, señor Pedro Gajardo Ceballos.

A través de sus líneas, puestas con todo sentimiento, se puede formar una idea de lo que resultaron esos momentos posteriores al empate con los transandinos. Fué un grupo de chilenos que acompañados en sus demostraciones por el amable público ecuatoriano, vivió intensos pasajes de emoción. ¡Por algo habían empatado con los mejores del mundo! Ahí no hubo periodistas, diplomáticos, dirigentes ni jugadores. Sencillamente chilenos que, ausentes de esta faja de tierra, vibraron al unísono en un sólo sentimiento y en un sólo deseo. Se superaron por conseguir el anhelo mayor, y lo consiguieron. ¿Qué más se les puede exigir?

SANGOL.

Se reeligió a D. Rafael Errázuriz como presidente del Club Santiago

Se efectuó anteayer la asamblea general de socios del Club Santiago, convocada con el objeto de proceder a la elección de las autoridades que controlarán sus actividades en la temporada de 1948.

Distribuidos los cargos, y como un reconocimiento a la labor desarrollada por el señor Rafael Errázuriz, hubo asentimiento unánime para designarlo presidente de la institución.

La nómina completa del directorio del Santiago, es la siguiente:

DIRECTORIO GENERAL: Presidente, don Rafael Errázuriz E.; vicepresidente, don Victoriano Cotera; tesorero, don Guillermo Mendoza; protesorero, don Carlos González; secretario, don Carlos Arriagada y Jefe de propaganda, don Raúl Paves; directores, señores: Víctor Noemi, Fernando Humeres, Gastón Robles, Humberto Agüero, Edo. Soffia, Mario Claro, Dr. Alvaro Hidalgo, Francisco Danús, Hernán Cruz, Miguel Garay, Manuel Castaño y Bartolomé Ortiz.

COMISION DE FINANZAS: Presidente, don Victorino Cotera; secretario, don Oscar Palma; tesorero, don Víctor Noemi; vocales: Don Humberto Agüero y don Francisco Danús P.

Asesor Jurídico: don Miguel Garay B.

Directiva deportiva: Presidente D. Humberto Agüero; secretario, don Gastón Rohart; asesor Médico, Dr. Alvaro Hidalgo.

Delegados ante División de Honor: Dn. Mauricio Mena y don Raúl Paves.

Delegados ante División Reserva: Dn. Eduardo Soffia y don Ramón Valverde.

Delegados ante División Cadetes: Dn. Alfredo Nieto, don César Figueroa y don Eduardo Maureira.

Dirección técnica Cadetes: Don Hipólito Carreño, Dr. Alvaro Hidalgo, Sr. A. Yelasco.

Comisión Médica: Doctores: Octavio Monasterio, Carlos Tapia Fernández, Ernesto Maturana y Alvaro Hidalgo. Dentista: Dr. Carlos Méndez Pinochet.

Jefes de Ramas: Básquetbol, Luis Ayala.

Ping Pong: Don Ramón Ibáñez.

Automovilismo: Don Bartolomé Ortiz y don Joaquín Salas.

SASTRERIA García
Ofrece las últimas novedades en confecciones para caballeros
a precios especiales para
PASCUA Y AÑO NUEVO
Estado 30

SASTRERIA SEWELL
ESMERALDA 889 CASI ESQUINA 21 de MAYO
Ofrece novedades exclusivas en ternos y abrigos sobre medida y de media confección, a precios muy convenientes
SE RECIBEN HECHURAS CON FORRO DE SEDA
A $ 600.—
10 MESES PLAZO

CELEBRE BIEN SUS FIESTAS
Elija las últimas novedades musicales para las Fiestas de Pascua y Año Nuevo, dentro del amplio surtido que ofrecemos en grabaciones RCA Víctor, Odeón y Columbia
Visítenos y escuche en nuestro Departamento de Discos las alegres melodías destinadas al éxito de estas fiestas
DISTRIBUIDOR AUTORIZADO RCA VICTOR
Casa CARRERA
SAN DIEGO 373
Enchufe una Discorola RCA Víctor a su radio y tendrá música a la hora que lo desee
FACILIDADES DE PAGO
Publicidad Bofill
SABADO ABIERTO TODO EL DIA

MEDIAS NYLON,
pañuelos, soquetes, ropa interior de caballeros, niños y señoras.
Todo a precio de fábrica. Compre para Pascua al mayorista especializado:
MORANDE 767

Donde hay Deporte...
hay Orange-Crush
MARCA REGISTRADA
COMPAÑIA CERVECERIAS UNIDAS

LA MENDOCINA
TRAJES $ 1.450
SAN DIEGO 255 - Fono 66665
SOLICITE UN CREDITO

Regalos de Pascua

FELICES PASCUAS desea a distinguida clientela la

Fábrica de LAMPARAS "UNION LUZ LTDA"

Nos es grato invitar a Ud. a visitar nuestra fábrica, donde encontrá los más lindos modelos, en todos los estilos que existen en Santiago.

Rogamos pasar sin compromiso y se convencerá

SIN RECARGO, OTORGAMOS LAS FACILIDADES QUE AL CLIENTE LE CONVENGAN

TRANSFORMACION DE TODAS CLASES DE LAMPARAS A ESTILOS MODERNOS

ARTURO PRAT 179

CUCHILLERIA

ELKINGTON - SHEFFIELD - DIXON - PLATA FINA - ACERO INOXIDABLE, de 151 piezas, de 84 piezas, 12 personas, garantizadas . . . . . $ 1.990.—

J. LIMOGES
porcelana americana, finos, 12 personas, inglés, juego 116 piezas y 98 piezas . . . . . $ 3.750.—

JUEGO COPAS
CRISTAL CORTADO y cristal, 76 piezas 12 personas cristal Yungay . . . . . $ 1.580.—

RIVERA N.o 1444
(Avenida Independencia, altura 400) — TELEFONO 60083.

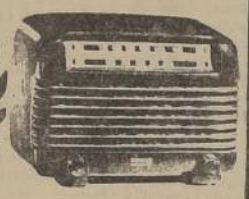

PHILCO SAN DIEGO

Recibio

RADIOS PHILCO TROPIC modelo 306

Circuito Superheterodino. Altoparlante electrodinámico. Corriente universal para onda corta y onda larga y con 3 bandas de sintonización.

Precios oficiales — Facilidades de pago

ENRIQUE DAVIS
DISTRIBUIDOR AUTORIZADO
667 SAN DIEGO 667

MUEBLES CROMADOS

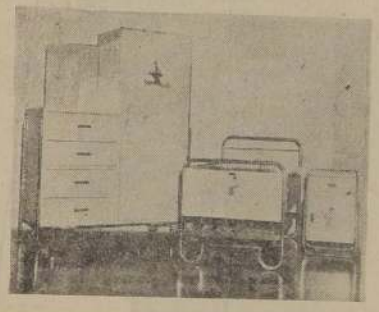

Jumuero M.C.R.

MAXIMO VIEJO E HIJOS

PORTUGAL 668

MANDEL y LOY

Bicicletas francesas e inglesas para damas, caballeros y niños. Reembolsos a provincias.

SABADO ATENDEMOS TODO EL DIA.

FACILIDADES DE PAGO

SAN DIEGO 1642

CONFORTABLES

REINA ANA en blanco, desde $ 3,300. Ofrece a Ud. un acreditado industrial chileno, en

RICARDO SANTA CRUZ N.o 631

CONFECCIONES "WISAM"

GENERAL MACKENNA N.o 1166.
(Entre Bandera y Morandé).

En su venta directa al público destacan entre sus ofertas, un esfuerzo máximo y esmerada confección de los mejores paños "Oveja".

AMBOS IDEALES PARA LA TEMPORADA

PALM BEACH	FRESCO
$ 1.600.-	$ 1.400.-

CASA SAFFIE

SOCIEDAD SAFFIE Hnos.
BANDERA 766 - TELEFONO 65469 - SANTIAGO

FABRICA

JARDINERAS
GUARDAPOLVOS
OVER-ALLS
PANTALONES
BLUSAS
CASACAS
CAMISAS

VENTAS POR MAYOR Y MENOR

COCINAS ECONOMICAS

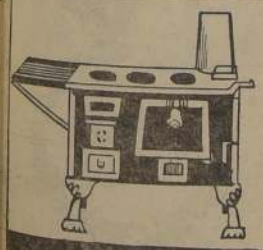

Ofrecen directamente sus "fabricantes" — Entregamos a domicilio, instaladas y garantizadas, con pequeñas cuotas mensuales

SERRANO 694

CASA Valiño

CASA PARTICULAR ESQ. MARCOLETA

CARMEN 56

CREDITOS

PARA SEÑORAS
Vestidos elegantes, Batas floreadas de seda lavables, abrigos ¾ blancos y de color, Blusas, Medias, Pañuelos, Guantes y Ropa interior.

PARA CABALLEROS
Camisas popelina fina, Pijamas, calzoncillos, Pañuelos de color y blancos, Corbatas finas, Billeteras, Calcetines y soquetes.

DESEA

FELICES PASCUAS

a su distinguida clientela, y le ofrece sus variados artículos para regalos:

PARA NIÑOS Y NIÑITAS
Trajecitos de seda y panamá, delantales, mamelucos y ropita interior.

JUGUETES
Muñecos y muñecas irrompibles, Bombas, Trenes, Camiones y muchos juguetes de gran novedad.

ORGULLO DE LA INDUSTRIA NACIONAL

FABRICA "SILBEA" VEHICULOS PARA NIÑOS PORTUGAL 622

UNICAMENTE ARTICULOS DE CALIDAD

PORTUGAL 622-MACIVER 173

Alegre Navidad... Jubiloso Año Nuevo

Para beneficio suyo le rogamos compre en la mañana, así se evitará las molestias que causan las grandes aglomeraciones.

Los Tradicionales CANASTOS...

NUESTRO CONJUNTO ES EL MAS AMPLIO Y EL MAS COMPLETO QUE SE PRESENTA EN EL PAIS.

Carrito Americano

Demuestre a sus amistades que tiene un gusto refinado, obsequiándoles este magnífico Carrito de Té, hecho de caña, con cubierta de vidrio, arrastrando con él todo lo que se necesita para las fiestas que se aproximan. Contenido:
1 Botella Whisky Royal Hunter's 1 de Champagne Demi Sec Gath & Chaves, 1 de Cognac Chatillon Seager's, 1 de Cherry Brandy Seager's, 1 de Vino blanco Reservado Concha y Toro, 1 de Vino tinto Reservado Concha y Toro, 1 Lata de 130 grs Sardinas en aceite Españolas, 1 de 460 grs Lenguas de cordero 2 Corderitos 1 de 200 grs. Filetes anchoas Astrajañ, 1 de 230 grs Loros al natural Delckers, 1 de 100 grs. Pate de Foie gras Gray y Sinclair, 1 de 400 grs. Miel de Palma Pedegua, 1 Frasco de 400 grs Mixed Pickles Gray y Sinclair, 1 Caja de 250 grs Galletas surtidas Mc Kay, 1 de Bombones fantasia Mc Kay, 1 Paquete de 400 grs Turron Gath & Chaves y 1 Pan de Pascua de 1 kilo Gath & Chaves **$ 1.480**

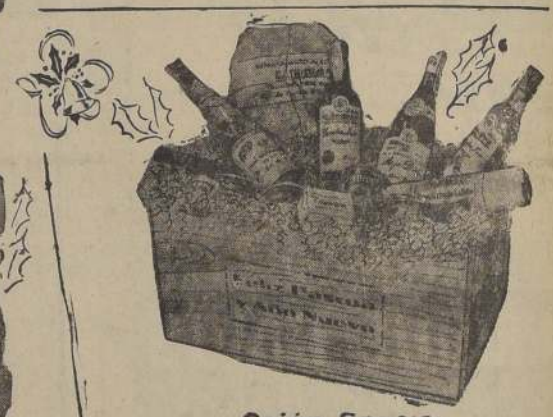

Cajón Special

El más práctico regalo, especial para remitir a provincias, lleva un excelente surtido. Contenido:
1 Botella de Pisco Luis Hernandez. 1 de Añejo Casa Grande, 1 de vino blanco Especial Concha y Toro, 1 de vino tinto Especial Concha y Toro, 1 Lata de 320 grs Sardinas en aceite Club, 1 de 450 grs. Salmón al natural Remu, 1 de 100 grs. Paté de Foie gras Gray Sinclair, 1 de 560 grs. Duraznos al jugo El Vergel, 1 de 360 grs. Mermelada de Damascos El Vergel, 1 Paquete de 200 grs. Galletas de coco Mc Kay, 1 de 200 grs. Turrón Gath & Chaves, 1 Tableta de 50 grs. Chocolate cabeza vaca Mc Kay y 1 Pan de Pascua de 1 kilo Gath & Chaves. Todo el conjunto al interesante précio de **$ 350.**

PEDIDOS CONTRA REEMBOLSO A CASILLA 75-D SANTIAGO

Canastilla Princesa

Hermosa Canastilla de mimbre trenzado, adornada con ramos de violetones y cintas de rayón, además de un encantador surtido en conservas golosinas, vinos y licores. Contenido:
1 Botella Champagne Demi Sec Gath & Chaves, 1 de Anisette Advocate 1 de Cognac Tajamar Seager, 1 de Gran vino blanco Concha y Toro, 1 de Gran vino tinto Concha y Toro, 1 lata de 115 grs. Sardinas en aceite Españolas, 1 de 460 grs. Lenguas de cordero 2 Corderitos, 1 de 230 grs. Erizos al natural Andrade Hnos., 1 de 400 grs. Mermelada papaya Ossandon, 1 frasco de 500 grs. Duraznos al jugo Patria, 1 paquete de 200 grs. Galletas anillo huevo Mc Kay, 1 de 400 grs. Turrón Gath & Chaves, 1 Tableta de 100 grs. Chocolate Ski, 1 Pan de Pascua de 1 kilo Gath & Chaves **$690**

Caja Merry Christmas

Magnífica caja de cartón forrada en papel de fantasía portando el más bonito surtido en licores, Conservas y Golosinas. Contenido:
1 Botella Vermouth rosado Martini, 1 de Jarabe Nobis, 1 de Vino blanco Especial Concha y Toro, 1 de Vino tinto Especial Concha y Toro, 1 Lata de 450 grs. Sardinas en tomate Cavancha, 1 de 200 grs. Salmón al natural Cavancha, 1 de 360 grs. Mermelada de Damascos El Vergel, 1 de 560 grs. Duraznos al jugo El Vergel, 1 Paquete de 200 grs. Galletas de Vino Mc Kay, 1 de 200 grs. Turrón Gath & Chaves, 1 Tableta de 50 grs. Chocolate cabeza vaca Mc Kay y 1 Pan de Pascua de 1 kilo Gath & Chaves. Al conveniente precio de **$ 290.**

PAN DE PASCUA GATH & CHAVES

Elaborado en nuestra propia fábrica, con materias primas de calidad Excepcional.

$ 40. El Pan de 1 kilo más o menos

A LA MILANESA O GENOVESA

Gath & Chaves, Estado esquina Huérfanos-Santiago

CUANDO PIDA GIN
DIGA
SEAGER'S
BEBA UD. COÑAC
"CHATILLON"
ES UN PRODUCTO DE
SEAGER'S & BURKE (CHILE) S. A. I. C.

EL GRAN VINO DE CHILE
Santa Rita

Licores Mitjans S.A.

LOS MEJORES
Y MAS ACREDITADOS
EN EL PAIS Y EN
EL EXTRANJERO.

THILDA
LA TOALLA DE CALIDAD
DISTRIBUIDORES EXCLUSIVOS
Agencias Graham SAC.

El regalo QUE MAS ME GUSTA...

EL CAFE INSTANTANEO DE NESTLE

Elizabeth Arden

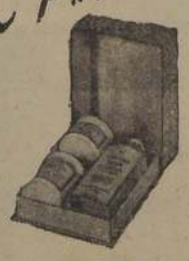

Llamado a la Perfección

SOLO USANDO LOS PRODUCTOS QUE LE OFRECE ELIZABETH ARDEN LLEGARA UD. A UNA BELLEZA PERFECTA.

FUE LA MEJOR ACTUACION DE LOS CHILENOS.— Para la crítica toda y principalmente para el cariñoso público guayaquileño, sin duda, que la mejor performance de los chilenos fué la cumplida frente al poderoso conjunto argentino. Estas fotos corresponden a ese match. En primer término, el "clásico" saludo de los capitanes, José Marante (Argentina) y Fernando Riera (Chile). Aparecen también, a la izquierda, el réferee paraguayo que sirvió de linesman, Mario Heyn; el árbitro del match, Luis Fernández, paraguayo; y Laurido, aquel jugador ecuatoriano que hace algunos años probara Colo Colo. En seguida, una pose de los chilenos cuando se aprontaban a salir al field. Vemos a Fernando Campos, Carlos Varela, Fernando Riera, el doctor Alberto Croquevielle, Laurido, el kinesiólogo Luis Reyes, Juan Ulloa (el peruanito que es "hincha" N.o 1 de los chilenos), Andrés Prieto y un ecuatoriano que sirve de ayudante a nuestra delegación. Por último, a la derecha, los argentinos esperan tranquilamente el momento en que deben incorporarse al field.— (De nuestro Enviado Especial en Guayaquil).

DE NUESTRO ENVIADO ESPECIAL EN GUAYAQUIL

El centro half es la base del equipo argentino

Perucca o Rossi, todos juegan para él, y de allí parten los ataques y también los sistemas de sus planes defensivos

Muy parecido es el fútbol paraguayo

Nuevas derrotas de Colombia y de Bolivia en la fecha más pobre del torneo: la 9.a

GUAYAQUIL, 19.— (Por avión).— La reunión menos atractiva del XV Campeonato Sudamericano de Fútbol y, por consiguiente, la que contó con un menor público, fué aquella en que Argentina ganó 6 por 0 a Colombia, y Paraguay a Bolivia por 3 a 1. Tan pobre estuvo que hasta el tiempo se enojó y cayó la primera lluvia. El invierno ha empezado.

Verdad era que los aprontes de estos partidos no daban como para suponer un lleno al Estadio Capwell, dadas las trayectorias diferentes cumplidas por los protagonistas; pero la afición guayaquileña quería ver, si no una sorpresa, la expedición técnica y notable de quienes podían hacerlo, o bien, una con tienda reñida.

Ni lo uno ni lo otro. Hubo un match holgado, sin apremio, de dominio incontrastable: el que se adjudicaron los rioplatenses. Los argentinos, dadas las facilidades del momento, hicieron debutar a Sastre, Gutiérrez, Cerviño y Campana, elocuente demostración de su confianza ante un adversario que no podía amagarlos. Así sucedió, en realidad. Los albiceleste doblegaron a los aurinegros —los colores nos trajeron al recuerdo a Magallanes y Badminton— sin mayor contrapeso, jugando "a una puerta"; pero no podríamos asegurar que la victoria de los argentinos constituyó una presentación agradable de buen fútbol, con excepción de los malabares que hizo Félix Loustau, del oportunismo de Di Stéfano que marcó 4 goles, del espectáculo que constituyen los tiros libres de Mario Boyé, y de la labor enorme de Rossi, como centro half y motor del cuadro. Pese a la inferioridad del rival, el equipo actual campeón continental no pudo con vistosidad, ni tampoco su fútbol deleitó a los 15 mil espectadores.

* *

COMO de costumbre, todo el juego de los argentinos, se realizó tomando como base principal de su funcionamiento a la línea media y con preferencia a Rossi, el eje. Lo mismo proceden cuando está Angel Perucca, y esta modalidad, característica en ellos, hace, pues, más justificable la performance de Chile al haberles empatado, ya que con habilidad y picardía, se mandó a marcar estrictamente al mismo Perucca. Fué este uno de los factores fundamentales de nuestro éxito. Los colombianos no usan ni acostumbran este sistema de vigilancia y dejan accionar libremente. Por eso hubo tanta diferencia de capacidades en este encuentro que reflejó con exactitud un 6-0.

Creímos que en este encuentro iba a debutar también Obdulio Diano, el guardavallas argentino que se pullera en el Colo Colo para hallar pronto su consagración en Boca Juniors. Pero no entró y sólo se dedicó a ensayar como centro delantero durante el descanso, haciéndolo bastante mal, por cierto. Figuras sobresalientes en los bonaerenses fueron Sobrero, Rossi, Loustau y Di Stéfano. No agradaron, al menos por esta vez, Sastre ni Gutiérrez. Adelante, sin el shot de Boyé —el crack que hasta tiene un tango en Buenos Aires— su reemplazante Cerviño demostró ser más futbolista, es decir, de mejores recursos individuales. Fernández y Campana, jugaron ambos de interior izquierdo, bastante inferiores a José Manuel Moreno que es el titular.

Con respecto a los aurinegros —Colombia— entusiasmó y nada más que entusiasmo. Ni siquiera su físico sorprendente saben aprovechar estos muchachos, porque no han aprendido a saltar. Tampoco manejan la pelota de tal modo que puedan enviarla donde ellos quieran y la empujan con demasiada violencia, razón por la cual siempre sus pases quedan largos y distantes de su destino. Sobresalen el arquero Sánchez, que por alto está muy bien, y los interiores Ruiz y Arango. De los demás, nada.

HABIA especial interés en el palco de la delegación chilena por observar una vez más el juego de los paraguayos quienes, en el match de fondo de la novena fecha oficial, derrotaron a los bolivianos por 3 a 1. Fué un partido de etapas bien distintas. En la primera, los "guaraníes" hicieron lo que les dió en gana; pero en el período final, el empuje y enjundia de los del Altiplano, aunque muy desordenados, logró desconcertarlos, y los puso en jaque. Paraguay será el contendor que tendrá Chile el martes. El entrenador Luis Tirado, acompañado de Sepúlveda y Negri, se instalaron en tribunas, "misteriosamente", para estudiar con minuciosidad al próximo adversario y luego comentar con todos su actuación.

El juego de los paraguayos tiene mucho parecido al de los argentinos y uruguayos. Apelan también al centro half —Ocampo ha sido una de las principales figuras del campeonato— para los movimientos de ataque y de defensa. De él parten todas las iniciativas y a él también llegan la mayor parte de las pelotas. Su accionar es lento, casi pudiéramos afirmar que anda en el field, y tiene, indiscutiblemente, muchos recursos, cabeza, dribling, justeza en el pase, habilidad para explotar al compañero mejor colocado, etc. Ocampo es, pues, el punto alto en el cuadro, y es a quien hay que dedicarse con preferencia en la marcación. Junto a este player destacan nítidamente al centro delantero Marín y el interior Genes, además del guardavallas Sinforiano García, vastamente conocido en el campo internacional. Los "guaraníes", especialmente su ataque, juegan "de primera", raspando apenas la pelota, dándole efectos engañadores, es decir, su dominio se asemeja al de los argentinos. Por otra parte son rápidos; pero no dan demostraciones de mucha resistencia, o a lo mejor es el clima el que también les ha afectado, como a los chilenos.

Durante el primer tiempo, Bolivia no fué capaz de ordenar su gente ni de controlar su labor. En estos 45 minutos cau saron decepción los del Altiplano, como que anteriormente lo habían hecho bien. El score del triunfo quedó prácticamente constituído en ese lapso, 3-0, aún cuando posteriormente los blancos (Bolivia) marcaron su único tanto. Paraguay accionaba hasta ese entonces con facilidad y con clase. Jugaban albos (Bolivia) con albi-rojos (Paraguay), como quien dice Colo Colo con Santiago National, con algunas pequeñas diferencias por cierto.

Varió fundamentalmente la situación en el período final, pues resultó demasiado vistoso y simpática a la vez, la reacción de los bolivianos quienes a fuerza de empuje y de amor propio —siempre la técnica estuvo ausente— supieron poner en continuo peligro la valla de Sinforiano García, y no pararon hasta conseguir su gol. El 3 a 1 los alentó y persistieron en su presión, mereciendo por lo menos un nuevo tanto, ya que oportunidades para ello hubo de sobra. A esta altura los paraguayos comenzaron a mostrar sus flaquezas, y el cuadro entero retrocedió con Ocampo y todo. Se vió angustia en su desempeño y dificultades para arreglar las cosas, es decir, que es el de los guaraníes un team que luce cuando ataca; pero que se descontrola cuando tiene que sacarse al rival de encima.

* *

EL PARTIDO de los paraguayos con los chilenos es esperado con el más vivo interés. Si el cuadro "araucano" fué capaz de sujetar con su marcación a la poderosa ofensiva de los argentinos, perfectamente puede suponerse que también lo harán con la de los "guaraníes", de inferior calidad y entonces... Pero ya hemos dicho y repetido que el fútbol no se presta para anticipos ni para pronósticos, pues a veces, ya en la cancha, las cosas salen enteramente distintas a como se habían planeado. Esperemos.

(PEDRO GAJARDO C., Enviado Especial).

En Estados Unidos la técnica Allais se impone en esquí

DECLARA BRAMBACH

NUEVA YORK, 10. (U. P.).— (Por CORNELIUS RYAN).— La técnica francesa del esquí lanzada por Emil Allais será imitada en los Estados norteamericanos del Pacífico noroccidental este invierno, y Rolf Brambach, profesor del estilo Allais, predice que revolucionará el deporte de esquí norteamericano.

Allais, astro francés del esquí, ganó los campeonatos internacionales de las pruebas de descenso y slalom dos años consecutivos, desarrolló su técnica en 1939, la que se extendió rápidamente en Francia y Suiza hasta que la guerra suspendió todos los deportes.

El verano pasado Allais estuvo en Chile durante la temporada del esquí y allí conoció a Brambach, estudiante de la Universidad de Washington que pasaba su vacaciones en ese país.

Brambach estudió los métodos de Allais durante tres meses y luego ganó el Campeonato Nacional de Chile. Convencido de las bondades del sistema, Brambach regresó a Estados Unidos y a sus estudios, pero inició sus planes de organizar una escuela de esquí en Stevens Pass, situado a 144 kilómetros de Seattle, donde impondrá el estilo de Allais.

No tardará en convertirse en método standard del esquí. "Es mucho mejor que los estilos existentes, y, lo que más, no tan sólo útil para los profesionales, sino un ideal para los principiantes, porque es fácil de enseñar y fácil de aprender".

Brambach añadió que el sistema es, además, muy seguro, ya que Allais mantiene los esquíes paralelos y el peso del cuerpo siempre sobre los dos esquíes, evitando así que se crucen y el equilibrador se fracture los tobillos. El equilibrador toma las curvas con el cuerpo casi erecto y se inclina hacia adelante desde los tobillos. No se levanta los esquís, de modo que no se produce patinaje y pérdida de dominio sobre la nieve.

Brambach demostró el valor de su método al ganar los campeonatos de Georgette Tholler, que usaba el mismo sistema, ganó el máximo de Estados Unidos en la Copa Hirriman, en Sun Valley, el invierno pasado. Los centros de esquí de la Costa Oriental de Estados Unidos, James Schneider, fundador y exponente de la técnica de Arlberg, y Fritz Wachter, fundador de un estilo rival de enseñanza, se han unido recientemente y acordaron que el bienestar de la industria del esquí exige una estrecha cooperación entre ellos. Sin embargo, Wachter decidió cambiar su método.

Schneider, oriundo del Tirol austríaco y nacionalizado en Estados Unidos, dijo que los hombres podían aprender el arte de manejar el esquí lo suficientemente bien para gozar del deporte. Dijo que debe aprender primeramente el dominio del esquí, luego el buen estilo y en seguida la velocidad. Schneider dirige una escuela de esquí en North Conway, New Hampshire.

Allais enseña el deporte en Sherbrooke, Canadá.

Se redujo penas a Gómez Sánchez y Valeriano López

EN GUAYAQUIL

GUAYAQUIL (Agence France Presse). — El Congreso Sudamericano de Fútbol, resolvió en su última reunión, reducir la suspensión de los jugadores Carlos Gómez Sánchez y Valeriano López a un partido en lugar de cuatro, como se había fijado anteriormente.

Al dar a conocer esta resolución el Congreso hizo notar que la suspensión sería ampliada nuevamente en caso de que reincidieran en hechos que han motivado la aplicación de las penas.

Asimismo, se resolvió confirmar la suspensión de tres años para intervenir en partidos internacionales del jugador peruano Torres por agredir al referee uruguayo Fernández.

El Congreso dió un voto de confianza al secretario técnico de la Confederación, quien había sido objeto de serias acusaciones por parte del delegado peruano.

Con esta resolución los jugadores Lopez y Sánchez podrán actuar en el equipo peruano contra Uruguay, Colombia y Bolivia.

...DO EL TORNEO ...SCOCES DE FUTBOL

(Agence France Presse). — Los resultados oficiales jugados esta tarde por el torneo de Escocia: Celtic y Rangers empataron a 0, Morton por 4 a 0, Falkirk y Hearts por 1 a 1, Hibernians a 4 a 0, Queen Park a 2 a 0, Partick Thistle y the South por 4 a 0, Hearts por 1 a 0.

En la división del Campeonato Inglés, Arsenal venció por 2-0 a Burnley, empató con 26, 4.o Blackpool, con 25; 6.o Middlesbrough, 7.o Derby, con 24; 8.o Wolverhampton, con 23; 9.o Bolton, 10.o Manchester

Para las Fiestas de Navidad y Año Nuevo

S. 891 .—BATA FLOREADA. FORMA KIMONO. En fino panamá de seda estampado. Tonos: lacre, amarillo, beige, celeste, verde y palo de rosa, $ 330.—

S. 5581 .—GUANTES SEDA RAYON. Calidad muy fina. Tonos: azul marino, beige y negro. Tallas 6 al 7½. $ 75.—

S. 5677 .—BLUSA BLANCA. En fino crepe-georgette nylon. Tallas 46 al 52, ... $ 285.—

S. 8501 —BLUSA SEDA CUADRILLE. Calidad muy buena. Tonos: celeste, lacre, azulino, verde. Tallas 46 al 50, $ 290.—

S. 4459 .—CAMISON EN MUY BUEN JERSEY DE SEDA. Con lindas aplicaciones. Tonos: carne, rosa y celeste. Tallas: 52, $ 295.—; 44 al 50. $ 285.—

S. 4595 .—JUEGO DE DOS PIEZAS. En rico mongol de seda, con aplicaciones de valenciana. Tonos: celeste, rosa y carne. Tallas 46 al 50, .. $ 360.—

S. 5191 .—MEDIA NYLON. De la afamada marca "Hollywood". Muy bonito surtido de colores. Tallas 8½ al 9½, ... $ 150.—

S. 4480 .—COMBINACION. Muy buena calidad, de jersey milanés, indemallable. Colores: rosa, celeste, carne. Tallas 46 al 52, ... $ 113.—

Calzón del mismo material, en los mismos tamaños y haciendo juego con la combinación, ... $ 60.—

S. 886 .—BATAS FLOREADAS. En excelente calidad de popelina, colores inalterables. Tonos en fondo: rojo, blanco, verde, azulino, rosa. Tallas 46 al 52, ... $ 310.—

S. 5186 .—MEDIA NYLON "VICTORIA", DE PUENTE ALTO". Malla 51 Dupont. Colores de moda. Tallas 8½ al 9½. Precio réclame .. $ 120.—

S. 571 .—CAMISON EN OPAL FLOREADO, de espléndido resultado. Tonos: salmón, verde, amarillo, lila, blanco y celeste. Tallas 44 al 48, .. $ 220.—

S. 8604 .—CAMISON EN CREPE SATEN. Con aplicaciones de fino encaje. Tonos: celeste, rosa, carne y blanco. Tallas 46 al 52, ... $ 490.—

Camisería BARCELONA
PUENTE 593 Esq. SANTO DOMINGO

PEDIDOS CONTRA REEMBOLSO A CASILLA 1325 SANTIAGO

A las 4 de la tarde del 29 de julio de 1948, S. M. el Rey Jorge declarará abierta la Olimpíada Mundial

Que se celebrará en el Estadio de Wembley y será la décima cuarta de la era moderna

LONDRES (BIPPA).— A las cuatro de la tarde del día 29 de julio de 1948, Su Majestad el Rey Jorge VI declarará abiertos los XIV Juegos Olímpicos de la era moderna.

¡Será un momento emocionante para los numerosos concurrentes al acto, muchos de ellos procedentes de todos los países del mundo! La antorcha simbólica del espíritu deportivo ardió brillantemente entre las naciones antes de la guerra. El año próximo, se encenderá una antorcha simbólica con una lente de aumento en Olympia (Grecia) y pasará de mano en mano, como en la época clásica, hasta que llegue a Wembley el mismo día de la inauguración de la Olimpíada para encender la llama sagrada que habrá de arder día y noche durante los Juegos en el Estadio Empire. Se soltarán las palomas tradicionales, que en los tiempos antiguos servían para anunciar la Olimpíada y la necesidad "de parar las guerras locales; se cantará el Himno Olímpico escrito por Rudyard Kipling por la masa coral a los acordes de la música compuesta por Roger Quilter y bajo la dirección de Sir Malcolm Sargent, y con la marcha de la juventud de todos los países en un ordenado desfile, quedará inaugurado el mayor festival deportivo de los tiempos modernos.

Para aquellos que sepan comprender el alcance del acto, constituirá un nuevo motivo de esperanza y un testimonio cierto de que el mundo no debe entregarse al desaliento; porque por lo menos, en este campo del intercambio deportivo y de los esfuerzos humanos, hay una base firme de inteligencia para las masas populares de todo el mundo.

Están adelantados los preparativos para esta gran empresa. Los Juegos tienen el apoyo pleno, no sólo del Gobierno, sino también de la gran masa de personas interesadas en los deportes y repartidas por todo el país. Se ha invitado a ésentta naciones, y ya han contestado cincuenta de ellas aceptando su participación. Podemos anticipar que los competidores llegarán a 6.000, disputándose los trofeos más codiciados en diecisiete deportes diferentes.

DIECISIETE DEPORTES

En el Estadio Empire de Wembley se celebrarán las pruebas de pista, las semifinales y finales de hockey y fútbol y la carrera de caballos con obstáculos llamada "Prix de Nations". En la Piscina Empire se desarrollarán las pruebas de natación y boxeo, y en sus inmediaciones las de esgrima y los ejercicios gimnásticos. En el Estadio de Harringway se celebrarán las pruebas de lucha, baloncesto y levantamiento de pesos. En Herne Hill se correrán las pruebas ciclistas; en Hanley las regatas de canoas y esquifes; en Aldershot se celebrará el concurso de tiro, las pruebas hípicas y el pentatlón moderno. Las regatas de yates se organizarán en Torquay y el concurso de arte en el Museo de Victoria y Alberto.

El Comité Organizador, que ha trabajado intensamente durante muchos meses, se ha visto obligado a preparar los Juegos con el mínimo de nuevas construcciones por la carestía de mano de obra y materiales de construcción. Gracias a la ayuda facilitada por el Ministerio del Aire, el de la Guerra y el de Obras Públicas, se ha dispuesto el alojamiento para los competidores y el servicio de transporte a los diversos estadios o campos deportivos. Con los competidores llegará una cantidad considerable de visitantes para ver los Juegos y el país, pero la responsabilidad para el alojamiento de estos últimos corre a cargo del Ministerio de Comercio en combinación con la Asociación de Hoteleros.

He tenido ocasión de ver en los periódicos una o dos sugestiones hechas por personas anónimas en el sentido de que no se celebraran los Juegos en Gran Bretaña ante la imposibilidad de dar a nuestros visitantes el tipo de hospitalidad que les hubiésemos ofrecido antes de la guerra. Tal criterio creo que acusa una pobre opinión acerca de la comprensión de los visitantes a la gran reunión internacional. Todos saben las dificultades que atravesamos, pero saben, también, que daremos pruebas de nuestra hospitalidad tradicional del modo más cordial y eficaz. A juzgar por las noticias recibidas de los representantes de algunos países provistos de mejores condiciones que nosotros, están plenamente satisfechos del alojamiento preparado para sus deportistas, e incluso están asombrados ante los resultados conseguidos, no obstante la situación adversa en que se encuentra Gran Bretaña.

UN COMUN DENOMINADOR

Nuestros visitantes no llegarán a Gran Bretaña con el propósito de buscar puntos que criticar: llegarán animados del espíritu que caracteriza a la comunidad deportiva internacional para presenciar a las representaciones juveniles de los diversos países en competencia para alcanzar los campeonatos mundiales. Creo que regresarán a sus hogares satisfechos de cuanto ocurran en las pruebas olímpicas, convencidos de que el pueblo británico no está en decadencia y de que el deporte internacional de aficionados es un común denominador entre las masas de todo el mundo y puede jugar un papel importante en volver a crear la comprensión y confianza mutua que, por desgracia, no existe hoy día.

Estos Juegos son algo más que una serie de concursos internacionales. El verdadero espíritu que anima a esta hermandad olímpica fué expuesto hace cincuenta años por el Barón de Coubertin, alma del movimiento en favor de la resurrección de los juegos. Dijo así: "Lo importante no es vencer, sino luchar bien. Y lo esencial no es ganar, sino haber participado en las pruebas".

Este es el espíritu que inspirará los Juegos Olímpicos, y en la Gran Bretaña —cuna del deporte de aficionados— estamos orgullosos de que en estos momentos decisivos de la historia de las naciones, se nos haya elegido para organizar al próxima Olimpíada.

Lord Burghley

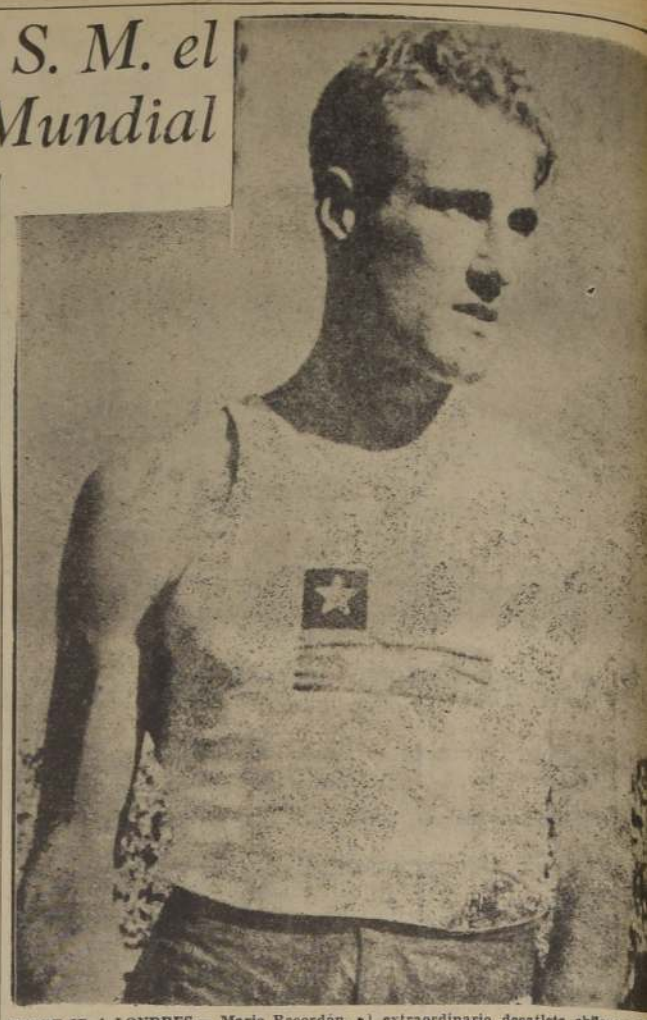

PUEDE IR A LONDRES.— Mario Recordón, el extraordinario decatleta chileno y figura del atletismo continental, a quien se considera como un candidato para integrar la delegación chilena que concurrirá a la Olimpíada Mudial de Londres

Dejemos que opine el público

QUE JUEGUEN EN CHILE

Santiago, 17 de Diciembre de 1947.

Señor Director de Deportes de LA NACION.— Presente.

Estimado señor: Escribo la presente impulsado por un poderoso deseo, el cual creo que, si no se ha manifestado públicamente, está latente en todos los aficionados de Chile. Se trata de lo siguiente:

El equipo nacional de fútbol con sus actuaciones en constante progresión, es una de las revelaciones en el Campeonato Sudamericano de Guayaquil. Pues bien, pese a todo, siempre nos quedará (aunque se clasifique vicecampeón) la espina de esos 5 a 0 del infortunado debut con Uruguay. Como ese resultado no corresponde en absoluto a la exacta capacidad de nuestro team representativo, estimo que sería muy conveniente y oportuno propiciar un nuevo cotejo entre ambos cuadros.

¿Cómo y donde? En Santiago, en nuestro Estadio Nacional. La fecha sería fijada para el regreso de los dos equipos.

Aunque todos los componentes que se hallan lejanos de sus respectivas patrias desesperarán por estar en sus hogares para el Año Nuevo, se me ocurre que un formal y halagador ofrecimiento monetario al cuadro uruguayo, de llegaría sus urgencias de retorno al lar nativo.

La suma que se le podría adelantar tendría que ser bastante alta. Pero, no me cabe la menor duda de que un partido de estos equipos saturaría el Estadio hasta su último centímetro, y el record de recaudación perfectamente podría llegar al millón y medio de pesos. Considérese que en dos ocasiones se ha rebasado ya el millón (clásicos universitarios) No podría esperarse menos de un acontecimiento de la talla sensacional de éste que me permito sugerir a su consideración, para los efectos de darle la adecuada publicidad.

Destinación del "borderaux" líquido, descontados todos los gastos. La mejor y lo más aplaudido por todo el mundo —y lo que contaría, además, con la adhesión incondicional del público—, sería **contribuir con ese dinero al incremento de los fondos pro viaje a la Olimpíada Mundial de Londres, de 1948.**

En caso de lograr eco en las autoridades pertinentes esta proposición, desde ahora mismo deberían entrar en conversaciones con la delegación uruguaya en Guayaquil, aprovechando las gestiones de los representantes chilenos actualmente en esa ciudad.

Sin otro particular, tengo el grato placer de saludarlo muy atte.

(Fdo.) **Luis Arenas G.**

SOBRE UNA TRANSMISION

Señor Redactor Jefe de la Sección Deportes de LA NACION.— Presente.— Estimado señor: Luego de oír una transmisión de radio del encuentro entre Argentina y Chile, no me puedo explicar como la Dirección de Servicios Eléctricos pueda permitir que un locutor de la pésima calidad de Darío Verdugo "se tire carriles" sobre algo que él no vé.

Es grande el esfuerzo que las radios realizan por hacer llegar las mejores y más rápidas noticias, pero ¿no le parece señor redactor que ya hemos tolerado mucho? Debemos declarar la guerra a los elementos que no tienen capacidad para estar frente al micrófono. Tito Martínez es muy superior y no dice carriles. Es mi impresión, y yo hace mucho tiempo que lo escucho. Es mi opinión, señor Jefe y creo que Ud., si es tan amable, debe publicarla.

Lo saluda con atención un S. S.

(Fdo.) **Emilio Corioni**, San Francisco de Mostazal.

"La Nación", diario oficial del Club "Juan Lasalvia"

Un grupo de vecinos de la Población General Velásquez N.o 1, se reunió con fecha 3 de los corrientes, a fin de echar las bases para fundar una institución deportiva, que llevará el nombre de "Juan Lasalvia", dejándose establecido que se practicará fútbol, por el momento.

El primer directorio de esta institución, quedó formado por las siguientes personas:

Presidente honorario, señor Juan Lasalvia Dalla.

Presidente activo, señor Atanasio Martínez Quiroz.

Vicepresidente señor Luis Olivetos.

Secretario, señor Victoriano Rojo.

Tesorero, señor Mario Ibarra.

Directores, señores, Oscar Ordenes Ugarte y Víctor Campos.

La secretaría de este nuevo club está instalada en calle Los Muermos N.o 797, y su directiva acordó designar a LA NACION, como diario oficial.

SERVICIO AEREO
DE CARGAS ENTRE
CHILE Y ESTADOS UNIDOS

Panagra brinda una nueva y excepcional oferta en su tarifa de cargas, que permitirá remitir — o recibir — en tiempo record, artículos indispensables para el comercio, la industria y la medicina, con estas rebajas.

Cargas mayores de 45 Kg., 36 % de descuento.
Cargas livianas, 7 % de descuento.

Los despachos pueden efectuarse en Santiago, Antofagasta y Arica y llegar a cualquier ciudad de Estados Unidos, desde Miami.
Los envíos para EE. UU. pueden hacerse cualquier día de la semana, especificando "Vía Panagra", para tener la seguridad de aprovechar las nuevas tarifas rebajadas para cargas aéreas.
Informaciones completas en:

SANTIAGO - *Pan American-Grace Airways Inc., Oficina de Carga Aérea Santo Domingo 848, Oficina 6, Teléfono 81963*
VALPARAISO - *Grace & Cía. (Chile) S. A., Plaza Sotomayor 50 Teléfono 7921*
ANTOFAGASTA - *Grace & Cía (Chile) S. A., Teléfonos 62 y 68.*

Panagra
PAN AMERICAN-GRACE AIRWAYS INC.
Desde 1928 al Servicio de las Américas

es este magnífico receptor "Admiral", enteramente diseñado, construido y armado en los Estados Unidos.
Cinco tubos, gran alcance y magnífica calidad tonal en sus dos ondas, corta y larga.

Cuotas mensuales de $ 395.-

Musalem Hnos. S. A.
ESTADO 108
DEPARTAMENTO RADIOELECTRICO

SASTRERIA ROFFE
GRANDES FACILIDADES — TRAJES DE MEDIDA—AMBOS, CHAQUETAS
SAN DIEGO 107—:—TELEFONO 81108

Interesante conferencia de educación física fué celebrada en Buenos Aires

Buena actuación de la delegación de nuestro país

Carácter internacional tuvo la Tercera Conferencia de Educación Física realizada recientemente en Buenos Aires, por la Asociación Argentina de Profesores de esa especialidad.

En efecto además del profesorado argentino, se hicieron representar en esa Conferencia, Chile, Brasil, Uruguay y Bolivia, con delegaciones que tuvieron participación directa en diversos aspectos del temario.

La mencionada Conferencia, se realizó durante ocho días, teniendo lugar numerosas reuniones para la discusión de los temas y sesiones de estudio, que despertaron un gran interés.

Presidió esta conferencia el Dr. Enrique Carlos Romero Brest, por la vez presidente de la Asociación de Profesores de Educación Física de Argentina, y desde su acción en el Comité Organizador autoridades prestigiadas, como Guillermo Canessa, Oscar Schiaritti, Hermes Pérez Madrid, Paulina Sodor, Eduardo Guillon, Augusto Chertkoff, Marguerita Lundberg e Irma Bonelli.

LOS TEMAS

Los temas estuvieron divididos en cuatro secciones a saber: Primera: conceptos fundamentales de la Educación Física; segunda: problemas de la Educación Física (científicos, de enseñanza, de organización, profesionales, de fomento y perfeccionamiento, de clasificación; problemas panamericanos); tercera: natación (valores de la natación, estilo básico para la enseñanza, entrenamiento); cuarta: diversos aspectos de la Educación Física argentina y el deportismo deportivo. Se efectuaron también interesantes reuniones de estudio, con demostraciones prácticas algunas.

LA REUNION INAUGURAL

La reunión inaugural constituyó un verdadero acontecimiento para la Educación Física en Sud América.

Hablaron el presidente de la Asociación de Profesores de Argentina, Dr. Enrique Romero Brest, el Director de Educación Física señor César Vásquez, y el Director del Instituto de Educación Física de la Universidad de Chile, Dr. Luis Bisquertt Susarte.

LA DELEGACION CHILENA

El Instituto de Educación Física de la Universidad de Chile, se hizo representar en esta conferencia por su Director, Dr. Luis Bisquertt Susarte, por el profesor de Teoría de la Gimnasia e Inspector General, señor Humberto Díaz Vera, y por el profesor señor Jorge Bravo Murphy.

Es grato, oportunamente informar que la actuación que le había correspondido a esta delegación había sido sencillamente brillante, destacando el discurso pronunciado por el Dr. Bisquertt en la sesión inaugural y el tema que el tratado sobre Gimnasia Educativa y una Conferencia dictada por el profesor, señor Díaz Vera, relativa a la Gimnasia sueca moderna.

Cabe señalar el hecho de que el discurso del Dr. Birquertt fué tomado como base por "La Prensa" de Buenos Aires, para la publicación de un editorial de este periódico, titulado "La Dirección de la Educación Física".

DISCURSO DEL DOCTOR BISQUERTT

Tomamos de "La Prensa" de Buenos Aires, la siguiente información en que se refiere al discurso pronunciado por el señor Dr. Bisquertt, en la sesión inaugural de la Conferencia:

Ocupó a continuación la tribuna el Director del Instituto de Educación Física de la Universidad de Santiago de Chile, Dr. Luis Bisquertt S., quien después de expresar el saludo del Instituto que dirige y de los educadores chilenos, dijo que traía el anhelo de aportar un grano de arena, a las labores de la Conferencia y también el de aprender el estudio y razonamiento acerca de los problemas argentinos, que se dilucidarán, los que no pueden ser muy diferentes a los de cada uno de los pueblos que componen la gran familia iberoamericana de naciones.

"Sabemos que hoy —añadió—, acaso como nunca en la historia, a causa de la progresiva mundialización de los problemas, que la intensificación del contacto e intercambio de los pueblos ha traído, cuanto ocurra de importancia en cualquier pueblo del mundo, tendrá en los otros su inevitable repercusión. Con mayor razón si se trata de pueblos hermanos, pertenecientes al mismo conglomerado ético-histórico-cultural y encarando situaciones más o menos semejantes. Por eso nada de cuanto ocurra en el domicilio de la Educación Física en nuestra América, puede sernos extraño. Hemos entrado a una época en que los aislamiento nacionales, en todos los campos de la actividad humana, van a terminar. El mundo entero pese a las tremendas inquietudes y recelos de la hora, tiende a compenetrarse, a estrechar filas, a unirse. Las concepciones científicas, pedagógicas, políticas y sociales van identificándose en las distintas comarcas de la tierra, a pesar de aparentes diferencias a medida que los hombres se conocen más"

Los norteamericanos están formando sus efectivos para la olimpíada de Londres

R. Marcom está en la garrocha

NUEVA YORK. — Es cada vez más evidente que los Estados Unidos se encontrarán en la privilegiada situación de enviar a los juegos olímpicos que se celebrarán en Londres el año próximo, un equipo de atletismo de excepcional calidad. El examen de muchas y excelentes performances cumplidas este año en este país permite tener por casi innegable esa conclusión. En los campeonatos "senior" de atletismo de la Asociación Nacional Atlética Amatuer (National Amateur Athletich Association) efectuados en Lincoln, Nebraska, el 4 y el 5 de julio, algunas actuaciones de los triunfadores tuvieron carácter sensacional, no obstante los inconvenientes de un sol abrasador y un calor enervante.

La nota sensacional del mitin la dió un médico, especialista en osteopatía, de 26 años de edad, Stephen Seymour, de Los Angeles, que arrojó la jabalina a 76 metros 84 centímetros, eclipsando todos los lanzamientos anteriores efectuados en este continente. No se preveía esta performance, pues los norteamericanos jamás han dominado el arte del lanzamiento de la jabalina en el estilo en que están acostumbrados los escandinavos. Hubo gran conmoción entre los espectadores, cuando la punta de acero se sepultó en el césped a menos de tres metros de la bandera azul que marcaba el record mundial, supuestamente inalcanzable, de 78m.70, establecido hace nueve años por el finlandés Yrjo Nikkanen. La performance de Seymour superó muy ampliamente el anterior record norteamericano de 71m.37, marcado por otro no de 71m.70, establecido hace finlandés, Matti Jarvinen, en los juegos olímpicos de Los Angeles, en 1932.

Elmore Harris de Nueva Jersey, la esperanza norteamericana para la carrera de 400 metros, no defendió su campeonato, que el año pasado se adjudicó con una sorpresiva victoria sobre el anterior campeón, Herbert McKenley, de Jamaica, Indias Occidentales Británicas. Ausente Harris, la prueba se presentó más bien fácil para McKenley, que la ganó en un tiempo de 47s 1/10. El año pasado Harris había derrotado a McKenley por el mínimo margen en 46s. 3/10. McKenley, es, además, un recordman mundial, pues a principios de este año corrió las 440 yardas —402.34 metros— en 46s. 2/10, tiempo equivalente al actual record mundial de 46 segundos justos para los 400 metros.

James Sullivan.

CLAUSURARAN LA CANCHA DEL CLUB FLAMENCO

RIO DE JANEIRO (Agencia France Presse). — La cancha del Club Flamengo está bajo amenaza de cierre inmediato a una determinación del Delegado de Policía, quien multó a ese club con la penalidad mínima de 100 cruzeiros por no haber devuelto las obras que le fueron cedidas de acuerdo con la ley. La sanción le fué impuesta al Club Tennis Club, por las mismas razones.

n 1949 se inaugura nuevo centro del mo europeo, Macon

Desde 1946, los dirigentes y dirigentes de la Federación Francesa de Remo, han acordado disputar sus campeonatos de Francia en Macón. Y también en Macón se disputarán en 1949 los Campeonatos de Europa que obtuvieron en Lucerna los resonantes éxitos ya de todos conocidos.

En esta ocasión, la Dirección General de Deportes del Ministerio de Educación Nacional y la Federación Francesa del Remo, deseosas de recibir dignamente a sus huéspedes, han establecido un programa de acondicionamiento del estanque de Macón que ha de ser, probablemente, el más hermoso de Francia.

Entre las que caracteriza el proyecto a realizarse en Macón, figura la piscina en lugar de estar destinada solamente a las grandes manifestaciones deportivas, podrá utilizarse todo el año por las sociedades locales y alumnos de los establecimientos de enseñanza.

En sus líneas generales, el proyecto en vía de realización prevé un estanque para remo y dos piscinas de natación.

En el remo se utilizará un estanque perfecto, en las aguas del Saona, de 3.000 metros de largo y 200 de ancho. Es el lugar, pues, para un recorrido ilimitado de embarcaciones. La corriente, en el lugar elegido, es casi nula. El nivel del agua regularizado por dos distantes unos de otros diez kilómetros, es siempre constante.

DIGNOS DE REYES...

LISTOS PARA VESTIR

Bajo un moderno sistema traído directamente de Buenos Aires y de acuerdo con medidas tipo determinadas, ofrecemos para entrega en horas, trajes, ambos de hilo y smokings, hechos a mano en nuestros talleres, terminados como si fueran sobremedida.
Estas prendas por su corte... por su terminación por su gusto... por su precio... por su calidad, por TODO, están destinadas a obtener el más rotundo éxito... y como garantía llevan la etiqueta "LOS GOBELINOS"

AMBO confeccionado en finísimo lino irlandés, gran variedad de colores claros, muy agradable para el calor, terminación tipo norteamericano, de impecable corte derecho o cruzado. Cortado, cosido y planchado a mano. Surtido completo de tallas .. .. $ 2.580.--

AMBOS terminados en rico "palm beach" nacional, magnífica selección de fantasías a raya y colores unidos, en cáscara, tabaco, beige, plomo, azul piedra y petróleo, cruzados y derechos, todo forrados en fina seda, hechos en nuestros talleres con extraordinaria prolijidad .... $ 2.175.--

AMBOS de sport en modelo derecho, 2 y 3 botones, confeccionados con casimires livianos de hebra torcida, en diseños de espiga y sal y pimienta; de línea sobria y elegante, muy acertados para el verano. Surtido completo de tallas .... $ 1.890.--

SMOKING cruzado y derecho, confeccionado en clásico y legítimo paño inglés "grano pólvora", con vueltas de finísima seda, forros y entretelas escogidos en la mejor calidad, su corte y detalles han sido ejecutados en nuestros propios talleres por maestros especializados, como si fueran sobre medida $ 4.980.--

TERNOS confeccionados en un maravilloso surtido de casimires importados, para verano, tipo peinado; variedad de diseños exclusivos en colores claros, forrados en sarga de seda y armados con entretelas de primera; elegantes modelos cruzados y derechos. Amplio surtido de medidas .... $ 2.780.--

TERNO confeccionado en fina franela importada, colores gris y plomo unido y en fantasía de palmita, terminados con materiales de insuperable calidad, en modelos cruzados o derechos; su corte y acabado es tan perfecto que supera una medida fina. .... $ 3.650.--

TERNOS de gabardina inglesa en selectos colores de gran actualidad, cortados y terminados a mano, como si fueran hechos a medida; modelo derecho 2 y 3 botones, muy indicados para la temporada ... $ 3.880.--

SMOKING blanco de verano, terminado en finísima tela inglesa, que, unido a la elegancia de su corte, acusa la garantía de la etiqueta, en modelo cruzado hecho a mano, como una medida, con magníficos forros de seda. ... $ 2.950.--

Evítese apreturas de última hora.
Compre hoy y compre en la mañana...
¡Así recibirá mejor atención!

Si es de Los Gobelinos se distingue

SASTRERIA Y CONFECCION CABALLEROS. primer piso AHUMADA ESQ. COMPAÑIA

Nadadores de todos los clubes locales actuarán en el próximo torneo acuático

Que se efectuará en el S. Francais

El próximo sábado, en la piscina del Stade Francais, la Asociación de Natación de Santiago llevará a efecto un torneo acuático de selección en el que intervendrán los mejores elementos metropolitanos.

El objeto de este certamen es el de elegir a los representantes de la capital en el próximo encuentro interciudades, que se efectuará en San Felipe o en San Bernardo. Los clubes, luego de esta competencia, se prepararán para realizar las diferentes jiras que tienen proyectadas. Stade Francais ha sido invitado a Tejas Verdes, Green Cross a Viña del Mar y Universidad Católica a Valparaíso.

LAS PRUEBAS

La dirigente local ha dispuesto para el campeonato del sábado próximo el siguiente programa:

HOMBRES.— Menores de 15 y 17 años: 100 metros estilos libre, pecho y espalda. Campeones: 100 metros estilos libre, pecho y espalda y saltos ornamentales.

DAMAS.— Menores de 15 años: 100 metros estilos libre, pecho y espalda. Damas de primera categoría: 100 metros estilos libre, pecho y espalda y saltos ornamentales.

ACTUARAN EL SABADO.— Emmy Tobias, Gisela von der Forst e Isabel Hillis, tres destacadas nadadoras que participarán en el torneo acuático del próximo sábado, en el Stade Francais

Aníbal Paz para el Club Huracán

MONTEVIDEO. (Especial). — Los delegados del Club Huracán, de Buenos Aires, llegaron a un acuerdo con el arquero uruguayo Aníbal Paz, sobre las condiciones de su transferencia.

Dicho jugador solicitará un año de licencia en su empleo para radicarse en Buenos Aires. Falta saber ahora si el Club Nacional accederá a concederle el pase y, en ese caso, qué condiciones exigirá.

El 19.o Campeonato de Tenis de Llo-Lleo empieza el 10 de enero

ACTUARAN EFICIENTES RAQUETAS LOCALES

El sábado 10 de enero se iniciará en Llo-Lleo, el 19.o campeonato de tenis que organiza anualmente el club del mismo nombre, de ese balneario.

Las inscripciones para las categorías escalafón nacional, honor y primera, se cierran el domingo 4 de enero, a las 12 horas. Se pueden registrar hasta ese día, en la Asociación de Tenis de Santiago, calle Compañía N.o 1483; Casa Page, Huérfanos N.o 1055, y San Antonio, señor Carlos Ortega, oficina de Williamson Balfour y Cía., fono 38.

Los actuales campeones, en las distintas categorías, son los siguientes:

Individual caballeros Escalafón Nacional: Sr. Ignacio Gallegui-llos.

Individual caballeros, 1.a Categoría: Sr. R. Molina; 2.a categoría: Sr. P. Castellano; 3.a categoría: Sr. E. Pianella; 4.a categoría: Sr. M. Astudillo.

Individual damas Categoría Honor y 1.a— Sra. L. de Ahumada.

Dobles caballeros, Escalafón Nacional.— Sres. Ignacio Gallegui-llos-H. Balbiers.

Dobles caballeros, 1.a Categoría. — Sres. P. Castellano-L. Santandes.

Dobles caballeros, 2.a Categoría.— Sres. H. Covarrubias-F. Stange.

Dobles caballeros, 3.a Categoría. — Sres. F. Fernández-C. Fierro.

Dobles caballeros, 4.a Categoría. — Sres. M. Astudillo-M. Rodríguez.

Dobles mixtos Escalafón Nacional.— Sra. G. Low-Ig. Gallegui-llos.

Isabel Hillis

Comentamos

Invitados gentilmente por la Empresa del Teatro Rexy, conocimos la película que se filmó desde el ring side del Madison Square Garden con ocasión del combate que por el título mundial sostuvieron, Joe Louis, campeón y Joe Walcott, aspirante. En verdad, la película es un documento casi completo de todas las acciones que se desarrollaron a través de los 15 asaltos en que el Bombardeador de Detroit, defendió por 24.a vez la corona que el año 1937 arrebatara a Jimmy Braddock. Las escenas de la mayoría de los rounds que aparecen nítidamente filmadas, ofrecen una idea clara de lo que fué esta lucha, especialmente cuando el campeón sufre las dos caídas en los rounds 1.o y 4.o, momentos que se repiten con cámara lenta a fin de que el espectador se dé perfecta cuenta y pueda captar mejor la trayectoria de los golpes que echaron a la lona al imbatible negro de Alabama.

Demás está decir que las caídas que experimentó el campeón no fueron obra de la casualidad, ya que después del cuarto asalto el negro de Jersey City no pudo repetir la proeza, sino que sencillamente se debe a los eficaces golpes de Walcott que son de potencia extraordinaria y que dan la sensación de ser tanto o más fuertes que los de Joe Louis. Sin embargo, la resistencia que demostró el aspirante deja la impresión de que es un hombre fuerte y que está en situación de alternar con púgiles de primera categoría, vale decir con los pesados que se consideran más capaces para aspirar al título mundial.

Otro aspecto y que resulta mucho más interesante para el espectador y precisamente para el que estima que Walcott fué despojado de un triunfo, es la labor que le cupo cumplir al campeón del mundo en el noveno round. Joe Louis golpeó a voluntad al negro Walcott durante los tres minutos; recibió el aspirante un castigo despiadado que cualquiera otro adversario habría caído fulminado por los poderosos punches del bombardeador. Empero, Walcott, fué lo suficientemente valiente para resistir la formidable lluvia de golpes de quien posee la pegada más extraordinaria de cuantos peso pesados actúan en todos los cuadriláteros del mundo.

Cabe también destacar otro hecho que resulta determinante en el fallo que concedió el triunfo a Joe Louis, y es el hecho que el campeón llevó siempre el control de las acciones: Louis se adueñó del cuadrilátero y dió siempre la sensación de que él manejaba la lucha con sus apostura y prestancia que le es característica. Por esto, nadie que vea la película, podrá aceptar que el fallo otorgado en favor del campeón, fué equivocado; al contrario, resultó justo y merecido, además, porque aparte de la faena que le tocó realizar al campeón Louis que es enaltecedora como asimismo lo fué la labor cumplida por Walcott, hay que convenir que siempre el campeón tiene prioridad, pese a que en este caso, la facultad de recurrir a esta concesión, no la necesitaba Joe Louis, porque obtuvo un triunfo legítimo.

Habría además, que considerar que en la caída más larga que fué al cuarto round, el campeón no perdió el conocimiento completamente, o sea por una diferencia marcada como cuando un púgil cae por más de 5 segundos; sin embargo, los rounds que ganó Louis fueron más amplios que los que venció Walcott.

Pleno de triunfos han sido los dos años del Deportivo "Sergio Gálvez"

BUENAS JUGADORAS.— Yolanda Pizarro, Teresa Silva y Luciana Maldonado, tres de las mejores jugadoras con que cuenta el Club Sergio Gálvez

Lo preside don Manuel Campos

El Club Sergio Gálvez, del barrio Mapocho Cumming, ha cumplido últimamente una destacada actuación en básquetbol y fútbol. En el torneo de los barrios ocupó el primer lugar en el desfile y el 11.o en el pentaje; finalizó entre 63 equipos.

La rama de ping pong ha sostenido diferentes compromisos amistosos e ingresará próximamente a la Asociación de Santiago.

BASQUETBOL FEMENINO

Los equipos de tercera y segunda divisiones ocuparon los terceros lugares en el torneo oficial de la Asociación de Santiago. En abril, cumpliendo su mejor actuación, fué derrotado por sólo tres puntos por la Asociación Universitaria, vicecampeón nacional. El score fué de 21-18.

EL DIRECTORIO

Al cumplir dos años de vida el Club Sergio Gálvez mira con orgullo su pasado y sus socios confían en los dirigentes que actualmente integran la siguiente mesa directiva: presidente, señor Manuel Campos; vicepresidente, señor Luis Fernández; secretario, señor Julio Muñoz; prosecretario, señor Mario Arística; tesorero, señor Carlos Soto; protesorero, señor Guillermo Soto; directores de ping pong, señores Jorge Castro, Guillermo Pardo y Armando González; de básquetbol, señores Sixto Silva y Exequiel Ossa; directores generales, señores Santiago Contreras, Osvaldo Lama, José Gálvez, Ramón Muñoz y Juan López.

Este año... REGALE MUSICA

El Bono Musical RCA VICTOR

llevará su mensaje de felicitación en forma fina y delicada.

Un económico sistema RCA Victor, que permite al beneficiado elegir personalmente el regalo de su preferencia.

Adquiera Hoy

EL BONO MUSICAL RCA VICTOR

RCA

"LA VOZ DEL AMO"

donde su amigo el Distribuidor RCA VICTOR

CLUB CARLOS CONDELL

La nueva mesa directiva del Club Deportivo Carlos Condell de San Antonio, ha quedado formada así: presidente: señor Carlos González; vicepresidente: señor Rogelio Becerra; secretario: señor Humberto Pizarro; prosecretaria: señora Luisa González; tesorero: señor Francisco Venegas; protesorero: señor Ratil Cerda; utilero, señor José Huerta; directores: señores Anselmo Castro, Gustavo Letelier y Javier Mateluna.

El Ford 47 es mejor!

¡Ford encabeza la marcha con el más hermoso de los coches de precio económico! Su belleza en 1947 es enteramente nueva, desde los detalles ilustrados hasta su carrocería de acero inoxidable, sus parachoques de nuevo diseño, las novedosas manillas de sus puertas y sus ruedas diferentes y elegantes. ¡Cuando usted vea un Ford 47 se convencerá de que tiene ante sí el más hermoso de los Fords producidos hasta ahora!

Hay un Ford en su futuro.

FORD MOTOR COMPANY

Dos Suplementos Deportivos tiene LA NACION: LUNES y JUEVES

Ciclistas de la Unión Española vencieron en la mayoría de las competencias de ayer

Hubo un atrayente torneo en el velódromo del Estadio Nacional

La última reunión de la temporada oficial ciclística, organizada por el Club Comercio Atlético, se realizó ayer en el Estadio Nacional. Asistieron alrededor de quinientas personas, las que cancelaron en boletería, la suma de 2.600 pesos.

Numerosas pruebas, cuya diversidad dió motivos de especial lucimiento al espectáculo, brindaron un interés constante a esta reunión. A la presentación auspiciosa de elementos jóvenes, se agregó la actuación de ciclistas ya veteranos, todos los cuales cumplieron performances de singular valía.

De destacado desarrollo resultó la carrera por caminos a Puente Alto, ida y regreso, continuando después el programa con diversas pruebas de pista, para elementos de categorías inferiores, los cuales se lucieron particularmente. Cabe mencionar los triunfos de Caupolicán Beltrán, en quinientos metros lanzados, de Juan Díaz, en la prueba para elementos de cuarta categoría, a lo que se agregó la realización de una carrera de media hora para elementos novicios, ganada por el equipo de la Unión Española integrado por Hernán Massanés y Luis Droguett.

Se realizó también una prueba de persecución, sobre 3.000 metros, con equipos de dos corredores, carrera que se clasificó por tiempo, lo cual agregó un motivo de mayor interés a la reunión.

Señalamos a continuación los resultados y desarrollos de cada prueba:

SANTIAGO—PUENTE ALTO

El programa dió comienzo a las 14.30 horas, con la carrera a Puente Alto, ida y regreso, para elementos novicios. Esta competencia tuvo un recorrido de 45 kilómetros y en su transcurso se produjeron varias tentativas de desintegrar el lote, que sin embargo no fructificaron mayormente. El pelotón muy numeroso, no se deshizo nunca, y así los ciclistas llegaron de vuelta al Estadio Nacional, alrededor de las 16 horas. En compacto grupo entraron por la puerta de la maratón, 5 ciclistas, los cuales recién en el embalaje final, pudieron definir la prueba. Ganó Carlos Romero, del Club Chacabuco, que empleó 1 hora 16 minutos. El resultado general de esta carrera fué el siguiente:

1.o—Carlos Romero (Chacabuco); 2.o— Víctor Cornejo (Audax Italiano); 3.o— Pablo Silva (Ferroviarios), y 4.o— Osvaldo Watt (Audax Italiano).

AUSTRALIANA

A continuación y luego de que los participantes de la carrera caminera, hubieron abandonado el Estadio, en dirección a Puente Alto, se disputaron dos series, para elementos de cuarta categoría. Consistieron estas competencias, en 6 vueltas a la pista, con dos llegadas, clasificándose los cuatro primeros de cada serie, para intervenir en la final que se disputaría en forma de australiana, vale decir que se irían eliminando cada dos vueltas y los tres que quedarán disputarían en el embalaje final, el triunfo.

Los resultados de las dos series fueron los siguientes:

PRIMERA SERIE.— 1.o Rouxel (Cóndor); 2.o Calzada (Ferroviario); 3.o Acuña (C. I. C.), y 4.o Gómez (Centenario).

SEGUNDA SERIE.— 1.o Peña (Ferroviario); 2.o Díaz (Chile); 3.o Canaval (Chacabuco), y 4.o Murialdo (Audax Italiado).

En la final, el triunfo correspondió a Juan Díaz (Chile), quién en el embalaje decisivo, se impuso a Santiago Calzada (Ferroviario) y Yacoldo Murialdo (Audax Italiano), quienes se clasificaron en ese orden.

LOS JUVENILES

Con una Australiana para elementos juveniles, prosiguió el programa. Se pudo apreciar las estimables condiciones de varios de estos jóvenes corredores. Fué de lamentar una rodada general, que se produjo en la tercera vuelta, en la cual debieron abandonar la prueba tres corredores, resultando bastante lastimado Humberto Granatta, vicecampeón de Chile, en su categoría, quien debió ser retirado en camilla de la pista.

Venció Caupolicán Beltrán (Veloz); segundo entró Jaime Cañas (C. I. C.), y tercero se clasificó Calixto Minguez (Green Cross).

INFANTILES

Aparecieron después en la pista dos corredores de cortos años. Eran ellos Miguel Hurrate, del Green Cross y Juan Acevedo, del Daido, quienes compitieron en una carrera que se disputó sobre quinientos metros. Cabe destacar que estos dos corredores no tenían más de 9 años de edad.

Hurrate, quien desde un comienzo obtuvo apreciable ventaja.

Ganó con toda holgura Miguel Hurrate, quien tomó la delantera en la recta final, dejando a su rival a 10 metros.

Mario Massanés, ganador de los 500 metros lanzados.

Se efectuó en seguida una carrera para infantiles entre 9 y 12 años, en la que tomaron parte Eduardo Carrasco (Comercio Atlético) y Roberto Martínez (Chile). Consistió en dos vueltas, y ganó Eduardo Carrasco, por dos máquinas de diferencia.

400 METROS LANZADOS

Se presentaron en el velódromo los participantes de la prueba de los quinientos metros lanzados, en la cual se intentó superar el record sudamericano de la prueba, que detenía el argentino Jorge Schreville, con 33 segundos 2|10.

Señalamos en seguida los tiempos de los corredores que intervinieron en esta competencia: 1.o Mario Massanés (Unión Española), en 33" 8|10; 2.os Eduardo Garrido (Unión Española) y Jorge Hidalgo (Green Cross), en 34" 2|10; 4.o Arturo Ramos (Chacabuco), en 34" 4|10; 5.o Alfonso Moreno (Comercio Atlético), en 35" 3|10; 6.o Hernán Cornejo (Chacabuco), en 35" 9|10, y 7.o Manuel Garrido (Comercio Atlético), en 37" 4|10.

LA PERSECUCION

Tuvo lugar a continuación, la prueba de persecución sobre 3.000 metros, vale decir, seis vueltas a la pista, para elementos de tercera categoría, en equipos de dos corredores. Participaron 8 conjuntos, cuya formación y tiempo empleado señalamos a continuación:

1.o Chacabuco (Gabriel Migueles-Carlos Silva), en 4'8" y 4|10; 2.o Unión Española (Elio Martín-Armando Acevedo), en 4'9" 6|10; 3.o Comercio Atlético (Eduardo López-Manuel Alemany), en 4'10" 8|10; 4.o Audax Italiano (Enrique Muñoz-Luis Correa) en 4'12" 1|10; 5.o Cóndor (Luis Olmos-Luis Conte), en 4'18" 2|10; 6.o Green Cross (Julio Trujillo-Juan Salas), en 4'19" 8|10; 7.o Centenario (Guillermo Torres-Javiera Arias), en 4'21" 5|10; 8.o Daido (Luis Méndez-Enrique Osso), en "24".

LA MEDIA HORA

10 equipos intervinieron en la prueba de la media hora, para novicios, con tres embalajes. La formación de los mismos fué la siguiente:

Comercio Atlético: Castro y Correa; **Cóndor:** Olmos y Garrido; **Centenario:** Sotomayor e Inostroza; **Audax Italiano:** Rovera y Robino; **Unión Española:** Hernán Massanés y Droguett; **Chile:** Campos y Fernández; **Green Cross:** Muñoz y Cotera; **Daido:** H. Briceño y C. Briceño; **Chacabuco:** Badilla y Fernández; **Veloz:** Cañón y Flores.

Los resultados de los 3 embalajes fueron los siguientes:

Primera llegada: 1.o Muñoz (Green Cross); 2.o Rovera (Audax Italiano), y Massanés (Unión Española).

Segunda llegada: 1.o Castro (Comercio Atlético); 2.o Massanés (Unión Española), y 3.o Cañón (Veloz).

Tercera llegada: 1.o Massanés (Unión Española); 2.o Castro (Comercio Atlético), y 3.o Rovino (Audax Italiano).

Estos resultados parciales arrojaron el siguiente puntaje para esta prueba: 1.o Unión Española, con 40 puntos; 2.o Comercio Atlético, con 32 puntos; 3.os Green Cross y Audax Italiano, con 20 puntos; 5.o Veloz, con 8 puntos.

El Victoria ganó en hockey a la U. de Chile 7 por 5

EN PEÑAFLOR

En la localidad de Peñaflor se efectuó antenoche un partido de hockey en patines, entre los primeros elencos del "Victoria" y del Club Deportivo Universidad de Chile. El triunfo correspondió al cuadro local por la cuenta de 7 por 5 goles, que fueron señalados por Torreblanca (4) y Ponce (3).

El match fué dirigido por el árbitro Raúl del Castillo y los equipos formaron con los siguientes jugadores:

VICTORIA: René Opazo; Julio Salum y Benjamín Opazo; Jorge Torreblanca, Julio Ponce y Jorge Padell.

U. DE CHILE: Héctor Rebolledo; Hugo Garay y Fermín Chu; Gustavo Chu; Julio Araya y Guido Espinoza.

BALMACEDA JUNIORS VENCIO AYER 2 x 0 AL INES DE SUAREZ

El cuadro de honor del Balmaceda Juniorr derrotó ayer al cuadro de igual categoría del Inés de Suárez por 2 tantos contra 0, goles señalados por R. Castillo y Cuevas.

En el partido entre los segundos equipos venció el Inés de Suárez por 2 a 1.

El equipo del Balmaceda Juniors formó así: Barros; O. Miranda (cap.) y Camus; Figueroa, Carmelo y Simón; G. Castillo, R. Castillo, Cuevas, Muñoz y Barra-

El chileno Rodrigo Daly se clasificó tercero en las Mil Millas Argentinas

BUENOS AIRES, (Agence France Presse). — El automovilista José Cordonier, ganó las "Mil Millas Argentinas" con 13 horas 32 minutos 52 segundos 4|5 y con un promedio de 118 kilómetros 788 metros por hora.

Segundo llegó A. Gauthier con 14 horas 27'23' 4|5; 3.o Rodrigo Daly con 14 horas 32'59"; 4.o Víctor García con 14 horas 33'50" 1|5; 5.o Finocheto con 14 horas 36'54" 1|5; 6.o Sampamaca con 14 horas 47'10" 4|5; 7.o Daniel Musso en 14 horas 53'56" 3|5; 10.o Pablo Trincavelli en 15 horas 56'30".

El ganador triunfó en la etapa ampliamente, empleando desde Bahía Blanca a Bernal 6 horas 33'27" 1|5. Segundo fué en esta etapa Rodrigo Daly en 16 horas 20'54" 1|5; 3.o Víctor García en 16 horas 21'37" 3|5; 4.o Antonio Gauthier 16 horas 24'12" 1|5; 5.o Tully en 16 horas 24'58" 1|5; 6.o Musso.

Desde Bahía Blanca partieron solamente 34 volantes de los cien que habían iniciado la prueba.

Tal número de abandonos demuestra que las máquinas fatigadas por el reciente Gran Premio no soportan el esfuerzo casi inmediato de esta otra gran carrera.

Los más prestigiosos volantes debieron en su mayor parte abandonar la prueba.

El ganador de la primera etapa Angel Pascuali se retrasó en su orden de largada en cinco minutos, razón por la cual se les cargaron 30 minutos, según el reglamento, hecho que lo dejó prácticamente, fuera de carrera.

Oscar Gálvez no figuró por tener inconvenientes en el radiador.

Los volantes a través de la ruta debieron soportar tramos difíciles y altas temperaturas.

Y así, nombres casi desconocidos fueron quienes animaron la carrera, pues Cordonier, Montes y Garabato, puntearon a través de su desarrollo.

Al final se hicieron presentes volantes como García, Daly, Gauthier, que salvaron los prestigios de los maestros.

Roberto Muller se adjudicó el Campeonato de Chile de Pistola

Roberto Muller, el eficiente tirador de armas cortas volvió ayer a confirmar su clase al adjudicarse el primer puesto en el campeonato de Chile sobre siluetas olímpicas realizado en la cancha del Club Nacional, y en el que intervinieron los más calificados tiradores entre los que se cuenta a Ignacio Cruzat, que pese a la gran opción que tenía para adjudicarse el campeonato, hubo de abandonar sus series por falla de su pistola.

Esta competencia consiste —como se disparó en el último torneo en Estocolmo— en disparar cuatro series de 5 tiros sobre diferentes siluetas; primero en 6 segundos; después en cuatro series de 5 tiros presentando las siluetas solo 6 segundos, y por último, las mismas series con las 5 siluetas visibles sólo 4 segundos.

LOS RESULTADOS

1.o Roberto Muller, 58 siluetas y 490 puntos; 2.o Isidoro Cisternas, 57 siluetas y 471 puntos; 3.o Gustavo Valenzuela, 56 siluetas y 455 puntos; 4.o Luis Vargas, 55 siluetas y 469 puntos; 5.o José Inostroza, 53 siluetas y 445 puntos; 6.o Patricio Balmaceda, 50 siluetas y 426 puntos.

CUADRO DE LA UNION ESPAÑOLA GOLEO AL COMBINADO DE CURICO

El conjunto profesional de fútbol de la Unión Española se presentó ayer en Curicó frente al seleccionado de la Asociación de esa ciudad.

La victoria se la adjudicó holgadamente el team de la Unión Española por el score de 5 a 1.

CLUB DEPORTIVO UNIVERSIDAD CATOLICA

CUOTAS SOCIOS 1948

Para contribuir al normal financiamiento del club durante los meses de enero, febrero y marzo, se invita a los señores socios pagar su cuota anual durante los próximos días.

Los que lo hagan durante el presente mes, pagarán sólo $ 300, en lugar de los $ 360 habituales.

Irma Covarrubias se adjudicó el certamen de tenis que organizó el Club E. Nacional

Se jugaron ayer en los courts del Estadio Nacional las finales del torneo de tenis del Club de este campo deportivo.

Los resultados fueron los siguientes:

ESCALAFON NACIONAL

Irma Covarrubias a Rosa Yunis 6|2 y 6|3; Pola Negri - Renato Achondo a Lala Velasco-C. Sanhueza 6|2 y 6|4

CATEGORIA DE HONOR— Lucía de Castellano a María de

Los resultados

Silva 6|2 y 6|3; Yolanda del Solar-María de Silva a Inés Núñez-Pola Negri 6|4 y 6|4; esposos Castellano a Hilda Etchels-H. Inostroza 6|2 y 6|0.

PRIMERA CATEGORIA.— Laura Espinoza a Victoria de Phillip 6|2 y 6|1; María de Paz-Laura Espinoza a Eliana y Eugenia García 6|4; 2|6 y 6|4;

SEGUNDA CATEGORIA— Eliana Covarrubias-M. Valdés a Alicia Heegewaldt-E. García 6|4; 6|0 y 6|1.

TERCERA CATEGORIA — Adela de Botinelli-Ana Timoner a Sara Bascuñán-Lucía Finck 6|2 y 6|3. Ana Ossandon E. García a Adela Botinelli-J. Saavedra 7|5; 2|6 y 6|1; María Almeyda-A. Botinelli a Lucía Escala A. Hariamendy 6|4 y 6|4; Ana Ossandon-E. García a María Almeyda A. Botinelli 6|4 y 6|3.

CUADRO DE VENCEDORES

CATEGORIA ESCALAFON NACIONAL.— Singles; campeona Irma Covarrubias; vicecampeona Rosa Yunis; mixtos; campeones: Pola Negri-Renato Achondo; vice Lala Velasco-Carlos Sanhueza.

CATEGORIA HONOR: — Singles: campeonato Lucía de Castellano; vicecampeona, María de Silva; dobles: campeonas, Yolanda del Solar-María de Silva; vicecampeonas, Inés Núñez-Pola Negri; mixtos: campeones, esposos Castellanos; vicecampeones, Hilda Etchels-Héctor Inostroza.

PRIMERA CATEGORIA.— Singles, campeona, Laura Espinoza; vicecampeona, Victoria de Phillipi; dobles, campeonas, María de Paz-Laura Espinoza; vicecampeonas, Eugenia y Eliana García; mixtos, campeones, Pola Negri-José Balmaceda; vicecampeonas, Eliana Covarrubias-Pedro Castellano.

SEGUNDA CATEGORIA:— Singles: campeona María Almeyda; vicecampeona, Matilde Arditi; mixtos, campeones, Eliana Covarrubias-Máximo Valdés; vicempeones, Alicia Heegewaldt-Eduardo García.

TERCERA CATEGORIA.— Singles, pendiente entre María Almeyda y Ana Timoner (jugarán en semana); dobles: campeonas, Adela de Botinelli-Ana Timoner; vicecampeonas, Sara Bascuñán-Lucía Finck; mixtos, campeones Ana Ossandon-Eduardo García; vicecampeones, María Almeyda-Alberto Botinelli.

Adán Amigo venció por K. O. a José Soto en el México

EL SABADO

Numeroso público concurrió antenoche al local del Club México con motivo de realizarse la final del torneo en disputa del premio Dr. Fernando Avalos, que fué adjudicado por el club organizador.

El trofeo motivo de esta competencia había sido disputado en dos oportunidades sin haberse registrado un vencedor; ahora, el Club México, con un equipo mejor adiestrado consiguió el triunfo, al ganar tres combates, empató uno y perdió otro.

LOS RESULTADOS

Damos a conocer a continuación los resultados generales de esta competencia:

Juan González perdió con Sigfredo Montoya; Radi Espinal ganó a Ulises Moya; Carlos Jorquera venció por K. O. a Orlando Jofré; Manuel López empató con Sergio Norambuena; Luis Hernández ganó a Carlos Cavieres y Adan Amigo derrotó por K. O. al primer round a José Soto. Los nombrados en primer término pertenecen al México y los últimos al Tranviarios.

PROXIMA VELADA

El Club México anuncia para la noche del sábado próximo otro festival que tiene por fin el de ayudar a la viuda de uno de los mejores profesores de boxeo que hubo en esta capital: Fernando Rebolledo. El popular Club de San Pablo ha recibido ya ofertas de varias instituciones que cooperarán a este festival, como asimismo han ofrecido su concurso algunos profesionales que actúan en el momento y otros de la "vieja guardia".

COPAL EMPATO CON FERROVIARIO AYER EN SERIE ASCENSO

En la cancha Ferroviarios se efectuó ayer uno de los partidos más interesantes de la Serie de Ascenso de la Asociación de Fútbol de Santiago.

Se trata de los elencos de honor del Ferroviario y Copal, equipos que van colocados en el primer lugar de esta competencia oficial y que ayer, después de brindar un encuentro que resultó interesante, finalizaron sin abrir el score.

En el match de semifondo por la misma competencia, Alianza Vigueras venció 3x0 al Small Star.

Bergante se adjudicó el Clásico corrido ayer en el Hip. Chile

Por un cuerpo aventajó a Campante que pagó un placé de $ 73.40 por unidad, clasificándose tercero Siracusano, delante de Cocora.—En las carreras restantes los vencedores fueron: Aprilia ($ 127.60), Siete Colores, Llanta ($ 63.80), Nena ($ 153.60 con $ 5.—, el mejor sport de la reunión), Pifia, Cantinflas ($ 51), Condorita y Achita

RELACION, RESULTADOS GENERALES Y NOTICIAS DIVERSAS

La numerosa y entusiasta concurrencia de costumbre se dió cita en la mañana de ayer a presenciar el desarrollo del interesante programa confeccionado por el Hipódromo Chile, durante el cual se registraron excelentes dividendos, sobresaliendo los proporcionados por Aprilia ($ 127.60), Llanta ($ 63.80), Nena ($ 153.60) y el buen placé de Campante ($ 73.40).

Serviale de base al programa el clásico "José del Carmen Campos" handicap sobre 2.000 metros que fué ganado por Bergante y que pasamos a relatar.

LA CARRERA

Buen Amigo y Rocinante desertaron del compromiso, no tardando el Juez en abrir puerta franca a los once adversarios que arrancaron en una línea.

Copetudo estuvo breve trecho a la delantera, pero no tardó Ludendorff en pasar a dirigir la carrera y contenido por su jinete tomó un cuerpo sobre Siracusano, tras el cual corría Cocora, a un cuerpo, excesivamente sujeta por su jinete, delante de Bergante. Quinto quedó Copetudo, casi en una línea con Impasible, mientras los restantes quedaban en fila india que cerraba Campante, despegado del lote, orden en que desfilaron por primera vez frente a la sentencia.

El orden no sufrió alteraciones substanciales en la curva que queda pasado la meta, y la recta opuesta. Ludendorff seguía marcando rumbos seguido por Siracusano y Cocora, que venía luchando con su jinete que no le daba rienda. Casi a los flancos de la hija de Corn Belt, corría cuarto Bergante, delante de Impasible y Copetudo, con el que se alternaba en el quinto lugar, sin que Campante abandonara su colocación de zaguero.

Dejando atrás el codo de los 900, Bergante apuró levemente por el lado exterior, tapando a Cocora, pero ésta apuró frente al bosque buscando también colocación por el lado exterior quedando a medio cuerpo de Siracusano que seguía en persecución del leader.

Se acortaron las distancias al llegar a la curva final, y la virada del codo la hicieron casi en una línea Ludendorff, Siracusano y Bergante que allí avanzó decididamente, apresándose para la lucha decisiva.

En los comienzos de la recta, Siracusano dejó atrás a Ludendorff, que retrogradó batido, mientras Bergante cargaba a fondo por cuarta línea pretendiéndole lucha al tordillo, y desde el fondo, por el lado interior, vale decir la parte más pesada de la cancha, Campante iniciaba espectacular avance.

A ciento cincuenta metros de la sentencia Bergante quebró la resistencia de Siracusano, desprendiéndose a la descubierta y ello le valió ganar la carrera, pues, aunque Campante continuó avanzando hasta el final con grandes bríos, sólo logró el segundo lugar a un largo del hijo de Stark.

Tercero, a dos cuerpos, remató Siracusano delante de Cocora, que fué bastante mal corrida. 5.o Copetudo, al que la distancia excedió a sus medios; 6.o Reidor, 7.o Ludendorff y último Capitán Sutil.

APRILIA EN LA INICIAL

Por la sorpresa de Aprilia se resolvió la carrera inicial, reservada a potrancas de tres años no ganadoras.

Puesto el lote en movimiento se vió en punta a Aprilia, pero de inmediato fué superada por Ricatela, quedando más atrás potencia, Autógena y Zorina. A la favorita Eiry. En la forma indicada más arriba se desarrolló la carrera hasta la curva, altura en donde los competidores se agruparon, para entrar al derecho, en punta Gaviete, pero muy cerca de ésta venían Insanita, Autógena y Aprilia. Al término de las populares pasó al frente Aprilia, y exigida por su jinete cruzó la sentencia cuando aventajaba por 3/4 de cuerpo a Insanita, tercera a 2 1/2 cuerpos finalizó Autógena, delante de Gaviete y Gerona. Ultima China Linda.

SIETE COLORES EN LA SEGUNDA

De un cánter se impuso Siete Colores en la segunda competencia, de análogas condiciones a la anterior.

Tan pronto vino el pique pasó a la punta Siete Colores y haciendo su propio juego se cortó un cuerpo sobre Fátima, quedando tercera a dos cuerpos Bella Puente, delante de Aurora, Sabá, Pildorina y Daga, cerrando el paso. Sin otro cambio que el paso de Aurora al tercer lugar, llegaron los competidores a la recta, altura en donde Fátima trató de dar alcance a la hija de Dalcahue, pero ésta requerida en todo momento por Valencia retuvo su puesto y logró cruzar el disco cuando aventajaba por 1/2 cuerpo a la de Suárez. Tercera se clasificó Bella Puente, delante de Cachamba, quinta Chilenita. Ultima Ribereña.

LLANTA EN LA TERCERA

La tercera carrera, última serie de los handicaps sobre 1.200 metros, fué ganada en forma concluyente por Llanta que repartió $ 63.80 por boleto.

Pialada corrió a la delantera vigilada por Llanta, quedando tercero Francote, delante de Isidora, Cuatro Vientos y los demás en larga fila que cerraba Hidalguia.

No se registró cambio alguno en el orden de los competidores hasta la entrada del derecho en donde Llanta acudió en busca de la puntera a la que dejó atrás en los comienzos de las galerías y sin decaer en parte alguna siguió en demanda de la sentencia con su carrera asegurada, cruzándola cuando llevaba dos cuerpos sobre Coquelín, que avanzó con ciertos bríos al final. Tercera Capotera a 3/4 de cuerpo delante de Pialada, 5.a Isidora, 6.a Fonda, 7.a African Queen y última Hidalguia.

NENA A RAZON DE $ 153.60 EN LA CUARTA

Casi de punta a punta se impuso Nena en la cuarta carrera, batiendo por pescuezo a nuestro recomendado Pulgarcito que gozó de pésima conducción.

La partida fué buena siendo Elkington a la delantera seguido por Pulgarcito, cuyo jinete comenzó a sujetarlo en forma torpe haciéndolo retrogradar sin motivo, mientras Nena apuraba desplazando al puntero. En tercer lugar quedó Amorio delante de Pasarela, Trenque y Cambrina, quedando a retaguardia Tangalahuer, que fué colocada en el cajón y movió con leve desventaja.

A la altura del bosque Pasarela, quedó segunda y a continuación Amorio, Elkington, Dark Bird y Splendid, forma en que se vinieron a la curva final.

En los comienzos del derecho, Pulgarcito avanzó con seguridad por el lado exterior, pero no pudo descontar las ventajas que había dispensado en las primeras distancias y debió contentarse con el segundo lugar a un pescuezo. El tercer lugar lo conservó Elkington, delante de Nice Fool, 5.o Splendid, 6.o Dark Bird y última Madrugada.

PIFIA EN LA QUINTA

Una ajustada victoria obtuvo Pifia sobre Traicionera y Quechumalal en la mejor serie de los compromisos de velocidad.

Franklin estuvo a la delantera en las primeras distancias pero luego Merisette lo desplazó, mientras Bakú trataba de desplazar a los delanteros lo que sólo vino a conseguir en el codo de los 900. Allí el orden era el siguiente: Bakú adelante seguido por Merisette, Pifia, Franklin, Quechumalal y Traicionera, con Curanadú abrigada al fondo.

Bakú embocó al derecho con un cuerpo de ventaja sobre Merisette, pero ya frente a las galerías, Pifia por el lado exterior y Quechumalal por dentro habían dado cuenta de ellos, llevando siempre la mejor parte Pifia que en los tramos finales resistió en buena forma, aunque exigida, el fuerte ataque de Traicionera que debió conformarse con el segundo lugar a 3/4 de cuerpo.

Tercero Quechumalal a medio cuerpo delante de Franklin. Último Bakú.

CANTINFLAS EN LA SEPTIMA

En violenta atropellada final se impuso Cantinflas en la séptima carrera, segunda serie de los compromisos de velocidad.

La partida fué buena y definidas claramente las posiciones. Chancellor tomó resueltamente la delantera cortándose dos cuerpos sobre Lladin, Oro Purito y Fariseo que corrían en una línea. Quinto se veía a Star Shell que precedía a Marhué, mientras en última línea corría Corruptor.

En la forma apuntada desembocaron a tierra derecha en cuyos comienzos Chancellor aumentó la ventaja que les llevaba a sus enemigos dando la impresión de que habría de corresponderle la victoria, pero en los cien metros finales apareció Cantinflas en incontenible rush y de dos saltos le dió caza muy cerca de la sentencia, batiéndolo por medio cuerpo.

Tercero Fariseo a dos y medio cuerpos delante de Lladin, 5.o Rotito, 6.o Oro Purito y último Ramsés.

CONDORITA EN LA PENULTIMA

Por el triunfo de Condorita se resolvió la penúltima carrera, batiendo a Aurrera que cayó con todos los honores.

Tito se encargó de señalar el camino desde que se aliaron las cintas cortado dos cuerpos delante de Condorito, La Elvira, Aurrera, Desprecio y Etsai cerrando el paso Moisés y Platería.

En la forma apuntada siguió su curso la prueba hasta la curva en donde las distancias se acortaron y tan pronto pisaron la recta, Condorita avanzó con seguridad dominando al puntero los pocos metros corridos rodó, y exigida en todo momento por su jinete se defendió hasta el final de la constante presión de Aurrera que debió conformarse con escoltarla a 3/4 de cuerpo.

El tercer lugar a un cuerpo lo obtuvo La Elvira delante de Tito, 5.o Etsai, 6.o Mariaga y última Platería.

LA DE CLAUSURA

Puso término al programa la tercera serie de los compromisos de velocidad que se resolvió por el triunfo de Achita sobre Trasentina.

Trasentina estuvo en punta en los primeros tramos, pero a los 150 metros corridos Dordoña se apoderó decisivamente del primer puesto quedando en su persecución Trasentina delante de Remordimiento, Achita, El Parquial y Diabólica, en tanto al fondo quedaba oBnnibleu, debido a que arrancó con ligera desventaja.

La puntera sostuvo sus posiciones hasta la curva, altura en que Trasentina y Achita la dejaron atrás para entrar en el tramo derecho porfiando por el primer puesto, mientras buscaba paso por fuera Paniahue. Frente a las galerías, Achita logró doblegar la resistencia de Trasentina asegurando allí mismo la carrera a su favor de tal modo que pudo alcanzar la raya cuanco había logrado sacarle cuerpo y medio a la pensionista de Molins. Tercera a nariz, se clasificó Paniahue, delante de Pantaloncito, El Parquial y Gar Gar. Ultimo, Sam.

BERGANTE, por Stark y Valentina que se adjudicó ayer el clásico "José del Carmen Campos", disputado en el Hipódromo Chile.

Pertenece al Stud "Dora", está al cuidado de Miguel Barrera y fué conducido por Guillermo Silva.

RESULTADOS GENERALES de las CARRERAS (pista liviana)

PRIMERA CARRERA. — 1.200 metros. — Para potrancas de tres años no ganadoras. — $ 80.000 a la primera.

	G.	P.
1.o APRILIA, 50, J. Barrios	1313	723
2.o Insanita, 52, L. A. Correa	2486	1849
3.o Autógena, 54, Juan González	2917	2197
4.o Gaviete, 53, A. Salazar	1997	1127
Aisa, 52, B. Sandoval	1146	399
Zorina, 54, J. E. Cruz	1407	873
China Linda, 52, O. Valenzuela	1894	11[illegible]
Eiry, 52, E. Jara (radó)	13014	7954
Felicota, 54, H. Jara	1718	919
Fiera, 54, L. Pérez	3152	1814
Gerona, 50, M. Valencia	1264	933
Holy Star, 54, G. Sepúlveda	4200	2381
Potencia, 50, N. Díaz	182	183
Ricatela, 54, E. Candles	3478	1436
Rosalía, 52, G. Retamal	359	253
Sestina, 52, O. Castillo	483	275
	45123	2414[illegible]

Ganada por 3/4 de cpo.; el 3.o a 2 1/2 cpos.
Tiempo: 1.15.
Retirados: Sachama y Lady Pirque.
Preparador: S. Fuentes.
Dividendos: $ 127.60, $ 39.40, $ 18.40, $ 16.40.

SEGUNDA CARRERA. — 1.200 metros. — Serie B, para potrancas de tres años no ganadoras. — $ 30.000 a la primera.

	G.	P.
1.o SIETE COLORES, 50, M. Valencia	10836	5432
2.o Fátima, 52, E. Jara	17555	8343
3.o Bella Fuente, 52, R. Cornejo	8108	3393
4.o Cachamba, 54, R. Madariaga	5141	2097
Asturia, 52, V. Madrid	462	550
La Aurora, 54, G. Sepúlveda	1807	101[illegible]
Celta, 54, L. Pérez	3120	2024
Chilenita, 52, O. Valenzuela	1395	1114
Daga, 54, P. Flores	721	413
Escucha, 50, M. D'Andrea	328	189
Pitonisa, 52, G. Retamal	414	204
Gaviera, 50, J. Barrios	1918	12[illegible]5
Pildorina, 52, L. A. Correa	3018	1540
Ribereña, 52, O. Castillo	532	280
Sabá, 54, M. Quezada	10212	4090
Suiseta, 50, M. Díaz	254	205
	67821	3[illegible]112

Ganada por 1/2 cpo.; el 3.o a 1 cab.
Tiempo: 1.14 1/5.
Retirados: Resistida y Triaubel.
Preparador: Santiago Avila.
Dividendos: $ 25.60, $ 7.80, $ 6.80, $ 9.40.

TERCERA CARRERA. — 1.200 metros. — 3.a serie. — $ 30.000 al primero.

	G.	P.
1.o LLANTA, 51, R. Cornejo	7025	3816
2.o Coquelín, 51, J. Contreras	11204	5324
3.o Capotera, 52, G. Sepúlveda	2412	1141
4.o Pialada, 49, M. Valencia	1891	1132
Hidalguia, 57, L. Céspedes	1898	836
Jerez, 55, M. Quezada	22805	8867
Jeepe, 50, M. D'Andrea	650	377
Aldeana, 54, B. Sandoval	7733	4491
Francote, 52, R. Madariaga	12121	6736
Solferino, 52, J. E. Cruz	5253	2345
A. Queen, 51, M. Araneda	3056	1078
Diáfana, 51, J. Barrios	3053	1401
The Winner, 51, H. Jara	958	531
Cuatro Vientos, 50, L. Espinosa	9501	4806
Fonda, 50, L. Pérez	5360	2238
Galoea, 49, V. Madrid	582	380
Ema, 49, E. Jara	10566	6407
Isidora, 48, L. A. Correa	2734	1636
Loretana, 48, M. Valencia	966	691
	109608	54139

Ganada por 2 cpos.; el 3.o a 3/4 cpo.
Tiempo: 1.13 2/5.
Retirados: Criteria, R. Shoes, La Gamburza, Rosa Grande, Tablón y Ametralladora.
Preparador: Ernesto Jara.
Dividendos: $ 63.80, $ 25.80, $ 16, $ 16.

CUARTA CARRERA. — 1.200 metros. — 3.a serie. — $ 30.000 al primero.

	G.	P.
1.o NENA, 50, L. Pérez	3087	1647
2.o Pulgarcito, 49, J. Barrios	6243	3309
3.o Elkington, 53, M. Quezada	17380	9731
4.o Nice Fool, 57, R. Aguilar	17855	7577
Madrugada, 55, L. Céspedes	2896	168
Amorio, 54, R. Madariaga	6625	3337
Splendid, 54, E. Jara	13207	5419
Dark Bird, 54, A. Jara	3134	1334
Cambiante, 52, R. Cornejo	1398	871
Lunata, 53, J. Olivares	20971	9752
Carmen del Pilar, 51, L. A. Correa	5144	2488
Pasarela, 53, Juan González	5442	279[illegible]
Tangalahuer, 51, O. Valenzuela	2272	1267
Trenque, 51, R. Parodi	8727	44[illegible]
Amhara, 48, O. Castillo	202	18[illegible]
Cambrina, 49, M. Díaz	1494	86[illegible]
	115987	56583

Ganada por 1 pesc.; el 3.o a 2 1/2 cpos.
Tiempo: 1.15.
Retirados: Titán, Esquema, Fuente de Plata y Middy.
Preparador: H. Cisterna.
Dividendos: $ 153.60, $ 36.80, $ 20.80, $ 10.40.

QUINTA CARRERA. — 1.200 metros. — 1.a serie. — $ 24.000 al primero.

	G.	P.
1.o PIFIA, 55, M. Araneda	18177	8516
2.o Traicionera, 49, E. Jara	19274	8401
3.o Quechumalal, 53, C. Cruz	32809	11745
4.o Franklin, 57, G. Sepúlveda	8449	325
Curanadú, 60, J. F. Marchant	11583	4047
Bakú, 59, M. Quezada	29740	10982
Merisette, 55, J. E. Cruz	13530	5612
	131560	50538

Ganada por 3/4 de cpo.; el 3.o a 1/2 cpo.
Tiempo: 1.11 4/5.
Retirados: Sin Humo y Zapatero.
Preparador: Juan Gallardo.
Dividendos: $ 29.80, $ 15.20, $ 12.80.

SEXTA CARRERA. — 2.000 metros. — Clásico José del Carmen Campos. — $ 50.000 al primero.

	G.	P.
1.o BERGANTE, 54, G. Silva	25474	10189
2.o Campante, 48, L. A. Correa	1466	974
3.o Siracusano, 57, R. Madariaga	15492	8995
4.o Cocora, 51, C. Cruz	26032	10163
Impasible, 58, M. Quezada	28269	10491
Reidor, 55, L. Céspedes	14109	6675
Copetudo, 54, J. F. Marchant	14879	6883
Azúcar, 48, J. E. Cruz	11675	5847
Cap. Sutil, 48, Julio González	3517	2775
Ludendorff, 48, R. Cornejo	8331	4077
Pan de Azúcar, 48, L. Jara	12373	6198
	159617	71061

Ganada por 1 cpo.; el 3.o a 3 cpos.
Tiempo: 2.06 2/5.
Retirados: Buen Amigo y Rocinante.
Preparador: M. Barrera.
Dividendos: $ 25.60, $ 11.60, $ 73.40, $ 14.60.

SEPTIMA CARRERA. — 1.200 metros. — 2.a serie. — $ 23.000 al primero.

	G.	P.
1.o CANTINFLAS, 56, C. Cruz	14057	4856
2.o Chancellor, 56, J. Olivares	18444	7198
3.o Fariseo, 49, R. Madariaga	27638	12030
4.o Lladin, 55, G. Sepúlveda	20867	811[illegible]
Ramsés, 57, L. Pérez	854	452
Rotito, 56, Juan González	12220	5316
Capihues, 54, R. Parada	5807	3100
Corruptor, 53, H. Jara	1284	781
Star Shell, 53, J. E. Cruz	44989	10324
Federado, 51, A. Salazar	5864	3393
Marhué, 50, L. A. Correa	11805	5633
Oro Purito, 50, R. Cornejo	11719	7152
	175427	69165

Ganada por 1/2 cpo.; el 3.o a 2 1/2 cpos.
Tiempo: 1.12 1/5.
Retirados: Corre Que Te Pillo y Olaf.
Preparador: Celerino Cruz.
Dividendos: $ 51, $ 16.40, $ 12.40, $ 9.40.

OCTAVA CARRERA. — 1.200 metros. — 4.a serie. — $ 21.000 al primero.

	G.	P.
1.o CONDORITA, 55, M. Quezada	23285	8739
2.o Aurrera, 49, C. Cruz	30471	7935
3.o La Elvira, 48, R. Madariaga	11792	4715
4.o Tito, 54, G. Martínez	4575	2177
Etsai, 54, L. Céspedes	11071	3285
Salerito, 54, R. Parodi	13.803	5408
Boyante, 53, L. Seguel	2819	1325
Eco, 52, J. Contreras	4070	1558
Quirquincho, 52, G. Sepúlveda	15160	4818
Moisés, 41, R. Cornejo	5149	1831
Campechana, 49, V. Madrid	7056	3121
Desprecio, 49, P. Valencia	20057	5408
Mariaga, 49, L. A. Correa	6148	2734
Platería, 49, M. Díaz	9416	4083
Sarita, 48, J. González	2385	1568
	167352	51318

Ganada por 3/4 de cpo.; el 3.o a 1 cpo.
Tiempo: 1.12 4/5.
Retirados: Nebling, Campero, Cimitarra y Martiornes.
Preparador: R. Calpo.
Dividendos: $ 29.40, $ 10.40, $ 11, $ 15.20.

NOVENA CARRERA. — 1.200 metros. — 3.a serie. — $ 22.000 al primero.

	G.	P.
1.o ACHITA, 54, P. Flores	18447	5894
2.o Trasentina, 56, R. Madariaga	18527	5881
3.o Paniahue, 54, J. Olivares	30451	8030
4.o Pantaloncito, 54, L. Pérez	30131	9461
5.o Columna, 58, V. Jara	464	274
Amor Indio, 56, G. Retamal	8551	2901
Bonisbleu, 56, M. Valencia	2594	923
Gar Gar, 56, J. Sánchez	2688	1178
Murillita, 56, D. Vásquez	974	300
Sampaio, 56, C. Cruz	13981	4504
Dordoña, 55, H. Herrera	8961	3637
Año Viejo, 54, E. Jara	18643	6086
Mary Todd, 53, J. Barrios	7703	3151
Remordimiento, 53, G. Sepúlveda	8573	2577
Boleteado, 52, R. Cornejo	6922	1927
Diabólica, 51, L. Rodríguez	6835	2331
El Parquial, 51, H. Jara	4349	1718
Chamaquita, 48, L. A. Correa	4572	1546
	187186	63207

Ganada por 1 1/2 cpo.; el 3.o a nariz.
Tiempo: 1.13.
Retirados: Cortijana, Francachela y Serpentina.
Preparador: J. Carrasco.
Dividendos: $ 41.40, $ 14, $ 14, $ 11.60.

Menudearon los buenos dividendos en el H. Chile

Bergante se adjudicó el clásico "José del Carmen Campos", que servía de base a la reunión de ayer en el Hipódromo, postergando por un cuerpo a Campante que, de haber ganado, habría pagado un sport cercano a $ 500.— boleto. Su dividendo a placé fué de $ 73,40...

Siracusano, que corrió muy bien, remató tercero a dos largos delante de Cocora que fué conducida en forma deficiente. Quinto Copetudo, sexto Reidor y séptimo Ludendorff.

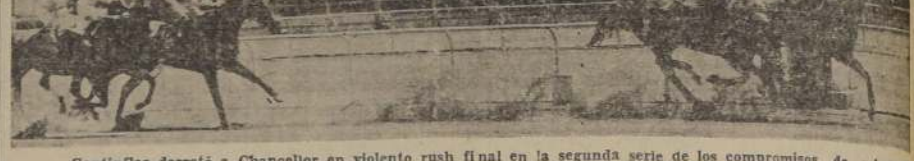

Cantinflas derrotó a Chancellor en violento rush final en la segunda serie de los compromisos de velocidad. Medio cuerpo los separó a la llegada, mientras en tercer lugar se mantuvo Fariseo, delante de Lladin, Rotito y Oro Purito.

Una laboriosa victoria consiguió Condorita en la penúltima carrera, derrotando a la favorita Aurrera, que cayó con todos los honores y que sucumbió a tres cuartos de cuerpo de la hija de Bondad. El tercer lugar lo obtuvo La Elvira, delante de Tito, Etsai y Mriage.

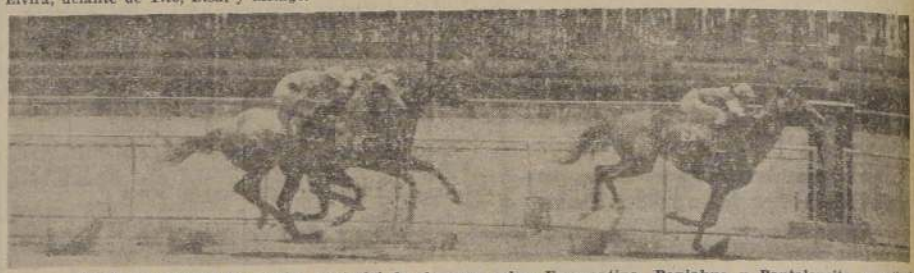

Achita se adjudica la prueba material de clausura sobre Fransentina, Paniahue y Pantaloncito, repartiendo un sport de más de ocho veces la plata.

NOTICIAS DEL COMISARIATO DEL HIPODROMO CHILE

Reunión del 21 de diciembre de 1947.

Se indultó a M. Aranda y se autorizó a Julio González para correr a "Sarta".

PRIMERA CARRERA.— Reclamó L. A. Correa (Insanita) contra J. Barrios (Aprilia) por cargarlo y huesquearlo en tierra derecha. Se suspendió a J. Barrios por 2 reuniones, no alterándose el orden por estimarse que de todos modos habría ganado Aprilia.

O. Valenzuela dió cuenta que a China Linda, se le cortó un estribo.

El Juez de Partida devolvió desde las bulnchas a Lady Pirque por habérsele soltado una herradura.

En esta carrera, y a los 50 metros corridos rodó casualmente Ed. Jara (Eiry).

SEGUNDA CARRERA.— L. Pérez dió cuenta que Celta se vino abriendo. Se notifica a su preparador que debe correrla con rodetas.

Se autorizó el cambio de las montas de J. E. Bravo por estar indispuesto.

Se suspendió a G. García por dos reuniones por no presentarse a cumplir sus compromisos en forma reiterada.

A pedido del Juez de Paddock se multó en $ 100 a L. A. Orellana por desobedecer órdenes.

TERCERA CARRERA.— Se autorizó a M. Quezada para correr a Jerez en lugar de J. S. Olivares, que no se presentó. Se multó a P. S. Olivares en $ 500.

Reclamaron M. Valencia (Pialada) contra R. Cornejo (Llanta) por cargarlo al entrar a tierra derecha. Se multó a R. Cornejo en $ 200, por no conservar su línea.

L. A. Correa (Isidora) contra E. Jara (Ema) y M. Aranda (African Queen) contra M. D'Andrea (Jeepe) por molestarse en los 900 y 500 mts. respectivamente. Desestimados.

M. Araneda dió cuenta que African Queen se notó sentida a Madrugada. Se acordó no permitir su inscripción sin previo certificado veterinario.

El Juez de Partida multó en $ 100, a O. Valenzuela por desobedecer sus órdenes.

J. S. Olivares dió cuenta que Lunata, la notó sentida. Se acordó no permitir su inscripción sin previo certificado veterinario.

Se multó en $ 50, a la preparadora Rina K de Costantini por enviar con atraso a Curanadú al examen veterinario.

Por haberse excedido en el peso, se impuso las siguientes multas: $ 400 a J. S. Olivares por reincidente; y $ 200 a Ja. González, A. Jara y M. Díaz.

QUINTA CARRERA.— Reclamaron M. Araneda (Pifia) contra M. Quezada (Bakú) y éste contra J. E. Cruz (Merisette) por molestarse en la partida; G. Sepúlveda (Franklin) contra J. E. Cruz por cargar en los 900 mts.; y Rita Jara (Traicionera) contra C. Cruz (Quechumalal) por cargar en los 400 mts. Desestimados.

Se autorizó a C. Cruz para correr a Quechumalal en vez de R. Olivares, que se excedió de peso.

SEXTA CARRERA.— Reclamó L. A. Correa (Campante) contra Jul. González (Capitán Sutil) por cargarlo a los 400 mts. corridos. Se suspendió a Capitán Sutil por 4 reuniones por ser reiteradamente indócil para correr.

Se multó a P. del Río en $ 100 por enviar con atraso a Oro Purito al examen veterinario.

Se notifica al preparador de Marhué, que lo adiestre para evitar el salón.

SEPTIMA CARRERA.— Reclamó L. Pérez (Ramsés) contra J. Madariaga (Fariseo) por abrirse en la partida. Casual.

Dieron cuenta: J. E. Cruz que recibió orden de correr colocado a Star Shell y al final no la respondió; y L. A. Correa que Marhué, no le respondió.

Se presentó el propietario de Star Shell, y manifestó no estar conforme con la carrera de su caballo y exhibió el lomo herido.

Se autorizó a J. F. Orellana para correr en los demás hipódromos desde el domingo 28.

A. Salazar dió cuenta que Fiera, no la respondió.

Por haberse excedido en el peso, se multó en $ 200 a los siguientes L. Céspedes y R. Madariaga.

OCTAVA CARRERA.— Reclamó M. Valencia (Desprecio) contra R. Madariaga (La Elvira) por molestarlo en los 500 mts. Desestimado.

G. Martínez dió cuenta que Aurrera se le cortó la cabeza.

NOVENA CARRERA.— Reclamaron G. Retamal (Amorio) contra J. Barrios (Mary Todd) por cargarlo a los 50 mts. corridos. Se suspendió a Barrios por una reunión.

R. Cornejo (Boleteado) contra D. 2.o Vásquez (Murillita) por molestarlo en tierra derecha. Desestimado.

Dieron cuenta: M. Valencia que Bonnisbleu levantó la cabeza en la partida; J. S. Olivares que Paniahue, se cargó a los palos y Pantaloncito, que M. Pérez, que Pantaloncito, viene boseando y mordiendo a los caballos. Se notifica al propietario de Paniahue, que debe adiestrarlo con rodetas, y al de Pantaloncito que debe adiestrarlo para correr.

SOCIEDAD CRIADORES de CABALLOS
FINA SANGRE de CARRERA
TELEF. 89318 — Av. CLUB HIPICO 1450

SE OFRECEN EN VENTA PRIVADA

SUGESTION (2 años, por Encantador y Sugestiva, por Gaulois).
DROCUTO (2 años, por Stark y Manú, por Heidelberg).
BARATAZA (2 años, por Martín García y Bordura, por Grease Paint)
PROMESA (1 año, por Bacardi y Promotora, por Macón).

Todos estos animales se encuentran en el Tattersall de Av. Club Hípico 1450. Tratar con el Gerente de la Sociedad de Criadores, Bandera 140, Departamento 2 F, teléfono 69149.

CONCURSO

SERVICIO MEDICO NAC. DE EMPLEADOS

Llámase a Concurso para proveer cargo de ARQUITECTO con 2 horas diarias de trabajo.

Datos y antecedentes presentarlos en Oficina del Personal, Santo Domingo 1294, hasta 31 del corriente mes.

EL VICEPRESIDENTE EJECUTIVO.

BANCO DE CHILE

Para los efectos del artículo 42 de los Estatutos, se anuncia que el Registro de Transferencias de Acciones permanecerá cerrado desde el 22 del presente hasta el 9 de Enero próximo, ambas fechas inclusive.

Santiago, 22 de Diciembre de 1947.

HECTOR DE LA FUENTE, GERENTE.

Los favoritos estuvieron en su día ayer en el C. Hípico

Macacito en violento rush final desde el fondo del grupo, donde actuó en el primer tramo, precede en el disco por medio pescuezo a Buen Amigo, que hizo inútiles esfuerzos por controlar el avance del hijo de Waterbird, durante los últimos doscientos metros. Tercero a uno y medio cuerpo se clasifica Mariscal en débil y corto avance delante de Contrabandista, que no pudo prosperar en la recta, a pesar de su empeño.

Olaf, esta vez atropellando a cien metros para la raya, logra amplia victoria sobre Tornasol, que no fué capaz de detener el furioso ataque del pupilo de Cavieres. Tercero, a tres cuerpos, termina el favorito Alderete, que demereció mucho en su performance en esta oportunidad. Cuarto D. D. T. delante de Mástil, que llegó último.

Pegajoso, que vigiló desde el segundo lugar a Firestone durante toda la primera fase, en la recta acentuando su presión en forma progresiva, logra sorprender a éste en la misma raya, por la diferencia de una nariz, aun cuando el hijo de Luisillo, hizo desesperados esfuerzos, por evitar la derrota. Tercero, a dos cuerpos, se clasifica Bulnes, mejorando sorpresivamente sus anteriores, en las que había llegado dos veces en los puestos de retaguardia. Cuarto Punjab, en débil ataque.

Lipin, sacando a relucir grandes brios en los metros decisivos, da alcance a Fichada; la puntera, y la derrota en la sentencia por medio cuerpo neto. Tercero, a un pescuezo, entra Saipán, que por tercera vez falla en su furioso ataque final. Cuarta Mallorquina en lento avance, al parecer sintiendo los kilos.

POR ESTRECHO MARGEN PEGAJOSO DERROTO A FIRESTONE EN LA CARRERA ESPECIAL DISPUTADA AYER EN EL CLUB

Chilcayo (Snowfall) y Laón (Calibán) y Serenito (Serenísimo) en empate, abandonaron la categoría de perdedores. — Macacito fué el ganador de la mejor serie de los handicaps. — Por el amplio triunfo de Olaf se resolvió la condicional para tres años. — El resto de las competencias se las adjudicaron Llorón, Lipin, Chimbador y Huinco

Ante numerosa concurrencia se verificaron las carreras de ayer en el Club Hípico. Las diversas competencias que conformaron el programa, tuvieron su desarrollo normal, sin registrarse incidencias que comentar, y sus alternativas fueron del agrado de los aficionados, por la honrosa labor cumplida por los distintos competidores que se adjudicaron las pruebas. Entre los profesionales se distinguieron J. F. Marchant, que como monta oficial del corral de Juan Cavieres, logró tres laboriosos triunfos con los pupilos de este competente preparador. De éstos, con Serenito empató con Laón en la segunda carrera, después de un reñido final, en el que Laón después de reaccionar en los metros postreros, obligó al pupilo de Cavieres a compartir los honores a la llegada. El dividendo mayor que se registró fué el de Llorón que al dar cuenta en buena forma de Fichada en la séptima prueba, repartió $ 90.40 por unidad. En las demás competencias triunfaron algunos favoritos y otros con segunda cotización.

EL PREMIO ESPECIAL

Sirvió de base a la reunión, la Carrera Especial, premio "Alhaja", sobre 1.300 metros para caballos de cuatro años y más, prueba que se adjudicó estrechamente Pegajoso sobre Firestone en reñido y largo final que emocionó a la numerosa concurrencia.

Su desarrollo comenzó con Firestone a la delantera seguido a poco más de un cuerpo por Pegajoso, tras el cual alternaban Sterling, Amargura y Agalludo. Cerraban el paso Punjab con Bulnes. En este orden el puntero pisó tierra derecha, donde de inmediato recibió la ofensiva de Pegajoso, actitud que el hijo de Luisillo pudo controlar en buena forma hasta cerca del disco, donde exigido el pupilo de Cavieres y aprovechándose del desfallecimiento de Firestone, logra sacarle en la misma sentencia una nariz de ventaja. Tercero a dos cuerpos finaliza Bulnes en fuerte avance final. Cuarto Punjab que también progresó sólo en las últimas distancias. Quinta Amargura precediendo a Sterling, el que a su vez superó a Agalludo. Último llegó Cambalache.

LAS PRUEBAS ORDINARIAS

CHILCAYO EN LA INICIAL

Chilcayo que iba en corral con Saipicón se impuso en la prueba inicial que estaba reservada a potrillos perdedores.

Suvarov tomó la delantera cortándose dos cuerpos sobre El Tani que precedía a Remolque, Clavileño y Chilcayo, cerrando el paso Lonjaso. Una vez en la recta Chilcayo fué el primero en acudir en busca del puntero al que dominó al promediar las populares para resistir sin apremio en los tramos finales la atropellada de Hinojo que lo escoltó a dos largos. Tercero a 3/4 de cuerpo Mosquito delante de Suvarov, Saipicón y Clavileño. Último Remolque.

LAON Y SERENITO EN EMPATE EN LA SEGUNDA

Reaccionando en los últimos metros, Laón consiguió empatar con Serenito en esta competencia de iguales condiciones que la anterior.

Full Sail y Cartago disputaron la delantera en las primeras distancias precediendo a Serenito y Laón, más atrás Charol y al fondo Narciso Negro. Poco antes de la curva, quedó Full Sail sólo al frente, pero en la recta se vió asediado por Laón que se deslizó por los palos y Serenito que atacó por la tercera línea, animales que superaron al hijo de Filibustero y distanciándose del grupo se fueron en porfiada lucha en demanda de la sentencia. A cincuenta metros de la raya Serenito dominaba la situación a su favor, pero Laón estimulado por Cruz logró emparejarle posiciones en la misma meta. El tercer lugar a ocho cuerpos correspondió a Full que aventajó a Full Sail y Charol. Último Narciso Negro.

MACACITO EN LA TERCERA

En segura atropellada, Macacito, hizo suya la mejor serie de los handicaps, sobre 1.500 metros al derrotar a Buen Amigo y Mariscal.

Continental estuvo al frente al darse la partida, pero luego fué sucedido por My Boy, que se distanció más de cuatro cuerpos sobre el grupo, siendo Continental con Contrabandista que corría apareados sus más cercanos perseguidores, a continuación actuaban Mariscal y Buen Amigo. Pisado el derecho al puntero decayó mucho en su acción permitiendo a Mariscal acercársele, al tiempo que Buen Amigo, se abría a media cancha e iniciaba su atropellada, imitándolo Macacito desde el fondo. Al finalizar las populares la carrera parecía circunscrita a Mariscal y Buen Amigo, pero a cien metros de la raya Macacito cayó sobre ellos, y daba cuenta en la sentencia de Buen Amigo por medio pescuezo. Tercero a uno y medio, Mariscal, delante de Contrabandista, My Boy y Continental.

OLAF EN LA CUARTA

Fácil victoria alcanzó Olaf sobre Tornasol y Alderete, en esta competencia que era para potrillos de tres años, ganadores de una carrera.

Definidas las posiciones Alderete acinaba al frente seguido por D. D. T. a continuación Olaf y Tornasol, al fondo Mástil. Enfrentada la recta Tornasol se acercó al puntero y aún cuando se resistió, fué dominado al promediar las populares, pero pronto estuvo al lado de ellos Olaf que arremetiendo con brios, los dejó atrás para dar término al recorrido con uno y medio cuerpos sobre Tornasol, al que a su vez precedió por tres largos a Alderete que decayó mucho en su acción al final. Cuarto D. D. T. delante de Mástil que fué el último en cruzar el disco.

LLORON EN LA QUINTA

Llorón fué el vencedor de la segunda serie de los compromisos de 1.500 metros, lo escoltaron Rosinante y Michoacán.

Acolín surgió al frente para ser reemplazado por Michoacán a los 200 metros corridos quedando segundo Sanguinario y a continuación Acolín con Rosinante y Llorón, último se desempeñaba Precavido. Con clara ventaja sobre sus rivales enfrentó la recta Michoacán y al promediar las populares recibió la ofensiva de Rosinante y Llorón, animales que dejando atrás al pupilo de Del Río, se fueron en demanda del disco, sorprendiendo a Llorón con tres cuartos de cuerpo de ventaja sobre el pupilo de Gómez. Tercero a tres y medio Michocán delante de Acolín, Chacotero y Sanguinario. Último Precavido.

LIPIN EN LA SEPTIMA

Remunerativo dividendo repartió Lipin al adjudicarse la serie más baja de los compromisos sobre 1.500 metros.

Fichada lució sus colores al frente al darse la partida seguida de cerca por Lipin y más atrás Sebastián, Dorila y Esperanza, el resto escalonado con Egazil y Campeador en los últimos lugares. Poco antes del codo final Lipin superó a Fichada, orden en que desembocaron en la recta, donde la pupila de Rodríguez trató de dar alcance al hijo de Oakland, pero esta estimulada por su jockey no se dejó pasar y la meta lo sorprendió con medio cuerpo a su favor. El tercer lugar a pescueza lo ocupó Saipán en fuerte atropellada. Cuarta Mallorquina delante de Esperanza y Patotero. Último Aparecido.

CHIMBADOR EN LA OCTAVA

Nuestro favorito Chimbador se impuso en esta competencia sobre Peña Roya y Amor Negro.

Alzadas las cintas no demoró Windsor en adelantarse a sus rivales, para poner más de dos cuerpos sobre Amor Negro, que precedía a Tragaleguas, Croupier y Jaffa, los demás escalonados con Criollita y Peña Roya en los últimos puestos. No hubo cambios de importancia hasta que el grupo enfrentó el derecho, donde Windsor corría a la descubierta y con apreciable ventaja sobre Amor Negro, al tiempo que Chimbador ganaba terreno con seguridad, y dando alcance a Amor Negro cayó sobre Windsor que decayó mucho en su acción, y desde ese momento el hijo de Scarlet Tiger se aseguró la victoria ya que sin apremio detuvo la arremetida de Peña Roya a la que derrotó por uno y medio cuerpos a la llegada. El tercer lugar a dos largos correspondió a Amor Negro delante de Windsor, Norte Claro, Itamaraty y Norte Chico. Último Criollita.

HUINCO EN LA DE CLAUSURA

Huinco en forma amplia se adjudicó la prueba de clausura, otro de los handicap sobre 1.500 metros.

Tascadero estuvo al frente en las primeras distancias, seguido por Huinco y Billarcito, más atrás Nahuel con Ludovico y al fondo Wolff.

Poco antes del codo final, pasó Billarcito al frente seguido por Huinco, animal que una vez enfrenada la recta tomó gran ventaja a sus rivales, y sin ver amagadas sus posiciones llegó a la meta con 5 cuerpos sobre Ducal, que por cabeza precedió a Tascadero. Cuarto Ludovico delante de Valenciano y Farangulita.

SE REHABILITO ESTRECHAMENTE

Pegajoso, el precioso hijo de L'Oriflamme en Princesa, después de su estrecha victoria de ayer en el Premio Especial, que sirvió de base a la reunión del Club Hípico. Fué llevado al triunfo en forma magistral, por la gran fusta J. Marchant, que tras laborioso final, logra superar a Firestone. Lo prepara Juan Cavieres y es de propiedad del señor Gabriel Valenzuela.

RESULTADOS GENERALES de las CARRERAS (pista liviana)

PRIMERA CARRERA — 1.500 metros — Serie A — Para potrillos de 3 años perdedores — $ 30.000 al 1.o.

	G.	P.
1.o CHILCAYO con 58 kilos, por Snowfall y Maladia del Stud Montecarlo. Jinete J. E. Cruz	3288	2127
2.o Hinojo 56 A. Gutiérrez	17216	7554
3.o Mosquito 56 H. Caballero	7765	3760
4.o Suvarov 58 M. Quezada	7765	3760
Saipicón 58, C. Cruz	3370	1575
Lonjaso II 58, J. Olivares	2560	1170
Clavileño 56 G. Silva	3996	1970
Descubridor 56, J. Contreras	2243	1377
El Tani 54, O. Valenzuela	1083	654
Garito 56, J. F. Marchant	5466	2193
Remolque 56, L. Céspedes	1506	875
	56494	25286

Ganada por 2 cuerpos; el 3.o a 3/4 de cuerpo.
Tiempo: 1.31 4/5.
Preparador del ganador: Jacinto Fuentes.
Corrieron todos.
DIVIDENDOS: ganados $ 26.60 y 10.60; 6.60 y 8.20.

SEGUNDA CARRERA — 1.500 metros — Serie B — Para potrillos de 3 años perdedores — $ 30.000 al 1.o.

	G.	P.
1.o LAON con 58 kilos, por Calibán y Emita del Stud Santa Elena. Jinete C. Cruz	17069	8155
1.o SERENITO con 58 kilos por Serenísimo y La Bruja del Stud Peumo Negro. Jinete J. F. Marchant	25344	8382
3.o Full 54, J. Montes	1160	329
4.o Full Sail 58, H. Caballero	10312	3155
Charol 54, J. Berrios	3081	1803
Cartago 56 F. Poblete	5914	2836
Narciso Negro 56, J. Contreras	3443	1595
	67083	23255

Ganada en empate; el tercero a 3 cuerpos.
Tiempo: 1.31 4/5.
Preparadores de los ganadores: J. M. Baeza y J. Cavieres.
No corrieron: Flambeau, Junín y Silko.
DIVIDENDOS: Ganador de Laón $ 6.80 y 7.60, ganador de Serenito $ 6.20 y 6.60.

TERCERA CARRERA — 1.500 metros — Handicap — 1.a Serie.

	G.	P.
1.o MACACITO con 51 kilos por Waterbird y Sad Eper del Stud Remark. Jinete R. Perodi	10625	3698
2.o Buen Amigo 53 M. Quezada	32036	6393
3.o Mariscal 52 P. Flores	30624	5843
3.o Contrabandista 48, J. E. Cruz	11666	3641
Continental 60, J. F. Marchant	7645	1792
My Boy 55, L. Rodríguez	13386	2718
	95982	24782

Ganada por 1/2 pescuezo; el 3.o a 1 1/2 cuerpos.
Tiempo: 1.30 3/5.
Preparador del ganador: Federico Escalante.
Corrieron todos.
DIVIDENDOS: ganador $ 37.— y 11.—; y 8.40.

CUARTA CARRERA — 1.200 metros — Condicional para 3 años ganadores.

	G.	P.
1.o OLAFF con 50 kilos, por Cuarteto y Gloriation del Stud Las Acacias. Jinete J. F. Marchant	32208	7362
2.o Tornasol 56, J. Olivares	30258	5964
3.o Alderete 57, R. Parada	37331	8282
4.o D. D. T. 52, G. Mora	16224	4304
Mástil 58 F. Poblete	4551	1424
	116572	27566

Ganada por 1 1/2 cuerpos; el 3.o a 3 cpos.
Tiempo: 1.13 2/5.
Preparador del ganador: J. Cavieres.
No corrieron: Chimbador y P. Escondido.
DIVIDENDOS: ganador $ 14.— y 8.20; y 6.80.

QUINTA CARRERA — 1.300 metros — Handicap — 2.a serie — $ 27.000 al 1.o.

	G.	P.
1.o LLORON con 50 kilos por L'Oriflamme y Chirela del Stud El Rosillo. Jinete C. Cruz	20645	5614
2.o Rosinante 53, R. Madariaga	32100	7158
3.o Michoacán 52, J. E. Cruz	37512	10255
4.o Acolín 55 L. Rodríguez	7037	2593
Sanguinario 57, J. Sánchez	1234	663
Chacotero 52, J. F. Marchant	48426	12709
Precavido 48, J. Contreras	14538	3785
	160475	47970

Ganada por 3/4 de cuerpo; el 3.o a 2 1/2 cuerpos.
Tiempo: 1.30 3/5.
Preparador del ganador: Arturo Muñoz.
No corrieron: Comendador y Curicano.
DIVIDENDOS: Ganador $ 24.60 y 11.60 y 13.—

SEXTA CARRERA — 1.300 metros — Especial — $ 40.000 al 1.o.

	G.	P.
1.o PEGAJOSO con 60 kilos por L'Oriflamme y Princesa del señor Gabriel Valenzuela. Jinete J. F. Marchant	27979	7066
2.o Firestone 48 Julio González	6055	3482
3.o Bulnes 55, M. Quezada	33686	7542
4.o Punjab 48, J. Contreras	19995	8822
Amargura 57, H. Caballero	17837	6968
Agalludo 52 R. Cornejo	54030	14017
Sterling 51, R. Madariaga	6782	3614
Cambalache 48, C. Cruz	27601	8348
	187985	60746

Ganada por nariz; el 3.o a 2 cuerpos.
Tiempo: 1.13 1/5.
No corrieron: Heraldo y Rompecabeza.
Preparador del ganador: Juan Cavieres.
DIVIDENDOS: $ 27.40 y 11.60; 19.80 y 11.80.

SEPTIMA CARRERA — 1.500 metros — Handicap — 5.a serie — $ 24.000 al 1.o.

	G.	P.
1.o LIPIN con 49 kilos por Oakland y La Huasca del Stud Balkán. Jinete M. Astudillo	8394	4086
2.o FICHADA 56, C. Cruz	24605	6600
3.o Sapián 55, G. Silva	15010	5849
4.o Mallorquina 56, J. Olivares	10029	3917
Chovi 56, E. Quiroga	596	397
Dorila 56 J. Marchant	39112	11836
Esperanza 55, J. E. Cruz	23646	10251
Gino Rex 55, Julio González	8115	4122
Huachafa 54, A. Gutiérrez	6322	2573
Sebastián 54 F. Poblete	5648	2782
Agua Pura 53, M. Valencia	13106	3544
Aparecido 51, O. Valenzuela	1698	904
Campeador 51, J. Contreras	4571	1830
Egazil 49 L. A. Correa	12711	6720
Patotero 46, Julio González	9678	3654
	185821	54489

Ganada por 1/2 cuerpo; el 3.o a 1 cuerpo.
Tiempo: 1.32 3/5.
No corrieron: Magnolia, Pachá, Piowawa y Puro Malle.
Preparador del ganador: Guillermo Valenzuela.
DIVIDENDOS: $ 90.40 y 22.40; 13.20 y 17.80.

OCTAVA CARRERA — 1.500 metros — Handicap — 4.a serie — $ 24.000 al 1.o.

	G.	P.
1.o CHIMBADOR con 57 kilos por Scarlet Tiger y Chimba del señor Eugenio Barriga. Jinete H. Caballero	25611	6312
2.o Peña Roya 49 L. A. Correa	20041	7751
3.o Amor Negro 49 C. Cruz	13463	3013
4.o Windsor 49 A. Salazar	5433	2047
Norte Chico 57, L. Rodríguez	1247	698
Norte Claro, 54, M. Quezada	25144	7152
Itamaraty 53 J. Olivares	32022	10067
Criollita 48, J. Contreras	11118	4618
Croupier 51, Julio González	4039	1533
Petronio 50 L. Pérez	9641	2064
Jaffa 48 R. Cornejo	12203	3956
Tragaleguas 48, J. E. Cruz	33832	12011
Msabenka 49, L. Jara	9421	3609
	205417	68408

Ganada por 1 1/2 cuerpos; el 3.o a 2 cuerpos.
Tiempo: 1.31 2/5.
No corrieron: Lycaón, Opereta, Timado, Pañalque, Orinoco y Bere.
Preparador del ganador: Amaro Pérez.
DIVIDENDOS: $ 32.80 y 16.60; 13.— y 15.80.

NOVENA CARRERA — 1.500 metros — Handicap — 3.a serie — $ 24.000 al 1.o.

	G.	P.
1.o HUINCO con 56 kilos por Rustom Pashá y Huelén del Stud Huemul. Jinete M. Quezada	20721	5097
2.o Ducal 59, J. Marchant	40023	7296
3.o Tascadero 55, M. Ocampo	59751	11490
4.o Ludovico 55, P. Flores	34473	8492
Barullo 55, J. Sánchez	2017	919
Nahuel 54, Gmo. Silva	22256	7789
Billarcito 53 L. Rodríguez	3473	1209
Rex 52, J. E. Cruz	21570	6733
Farangulita 52, C. Cruz	14631	5181
Ha Hu 52 R. Cornejo	4767	2012
Tártaro 53 R. Parada	6119	2023
Valenciano 52 L. Pérez	7090	2111
Wolff 52, O. Valenzuela	8500	2474
Solón 50, R. Paredi	10596	3217
	260726	66337

Ganada por 5 cuerpos; el 3.o a cabeza.
Tiempo: 1.31.
No corrieron: Hijo Mío y Daiquiri.
Preparador del ganador: Emilio Cáceres.
DIVIDENDOS: $ 51.20 y 23.80; 11.80 y 8.40.

SALDO DE FABRICA DE ROPA

PANTALONES FRANELA, de lana, tallas 44, 46, 48 y 50 ... $ 170.—
AMBOS PARA HOMBRES, casimir nacional, tallas 44 al 50 ... 615.—
AMBOS PARA HOMBRES, casimir cardado, primera ... 860.—
AMBOS, CASIMIR PEINADO, primera calidad ... 1.500.—
SURTIDO de ambos para jóvenes y niños, lote saldos, desde $ 250.— cada uno.

LIQUIDA FABRICA DE ROPA
MANUEL RODRIGUEZ 868
Atención directa al público días hábiles, desde 8 hasta 12 horas y desde 14.30 a 19 horas. Sábados, de 8 a 12

COMPAÑIA INDUSTRIAS CHILENAS "CIC" S. A.

DIVIDENDOS N.os 93 y 94

Por acuerdo del Directorio desde el Viernes 19 de Diciembre se repartirá a los señores accionistas el dividendo final N.o 93 de $ 1.50 por acción, menos el 15% de Impuesto a la Renta y el N.o 94 extraordinario de $ 1.— neto por acción que se podrá aplicar a la suscripción de acciones de la Cía Comercial Interamericana S. A. en la proporción de 1 por cada 20 de "CIC", por intermedio de las oficinas del Banco Español-Chile.

Santiago, 19 de Diciembre de 1947.

Desde esta fecha y hasta el 31 de Diciembre del presente año, los señores accionistas podrán retirar el título correspondiente a las acciones emitidas en Septiembre pasado, previo pago de la SEGUNDA CUOTA y presentación del recibo provisorio de la primera cuota.

El título correspondiente a las acciones de la Cía. Comercial Interamericana S. A. que los señores accionistas suscriben aplicando el dividendo extraordinario N.o 94 de $ 1.— por acción neto, podrá ser retirado del Banco Español-Chile, en una fecha del mes de Enero próximo, la que se avisará oportunamente.

Santiago, Diciembre 19 de 1947.

EL DIRECTOR-GERENTE

INTENDENCIA DE SANTIAGO

CONSTITUCION DE JUNTAS DE CONCILIACION DEL DEPARTAMENTO DE SANTIAGO PARA EL AÑO 1948

De acuerdo con lo dispuesto en los artículos 523 y 524 del Código del Trabajo y de los artículos 20 al 30 del Decreto Reglamentario N.o 839, de 30 de Noviembre de 1944, los sindicatos asalariados, de obreros y de empleados y los sindicatos y Asociaciones Patronales legalmente constituidos, deberán presentar en el curso del presente mes de Diciembre, ternas de candidatos para miembros de las Juntas de Conciliación que funcionarán el próximo año.

Estas ternas deberán ser entregadas a más tardar el 31 del mes en curso, pues las que no se reciban en esa fecha no podrán ser consideradas y por lo tanto, no entrarán en el sorteo dispuesto en el artículo 524 del Código del Trabajo.

Este sorteo se realizará en la Intendencia de la Provincia, el MARTES SEIS DE ENERO DE 1948, a las 10 horas.

Informaciones sobre la materia pueden obtenerse en la Secretaría de Comisiones de la Inspección Provincial del Trabajo de Santiago.

AMBROSIO VIAUX A.,
INTENDENTE DE SANTIAGO.

NOTICIAS DEL COMISARIATO DEL CLUB HIPICO

PRIMERA CARRERA. — Se multó en $ 200 a G. Silva por no reclamar ni dar cuenta de los inconvenientes que tuvo.

SEGUNDA CARRERA. — Reclamaron: J. Montes (Full) contra H. Caballero (Full Sail) por molestarlo a los 400 metros corridos y F. Marchant (Serenito) contra C. Cruz (Laón) por molestarlo a la llegada. Desestimados y se notifica a los preparadores de Full Sail y Laón que los adiestren para correr, y en caso de reincidencia serán suspendidos.

CUARTA CARRERA.— Se multó, de oficio, en 200 pesos a J. Olivares, por no seguir su línea.

QUINTA CARRERA.— Reclamó L. Rodríguez (Acolín) contra F. Marchant (Chacotero) por molestarlo en la curva. Desestimado. J. Sánchez (Sanguinario) dió cuenta de haberse estrellado al partir con J. Cruz (Michoacán).

SEXTA CARRERA. — Reclamó R. Madariaga (Sterling) contra M. Quezada (Bulnes) por molestarlo en la recta. Se multó a M. Quezada en $ 500.

SEPTIMA CARRERA.— Reclamó M. Valencia (Agua Pura) contra Julio González (Patotero) por molestarlo faltando 300 metros. Desestimado. F. Poblete (Sebastián) dió cuenta que éste levantó la cabeza al partir, motivando por dicto desmejorado. Se notifica a su preparador que lo adiestre para partir. El Juez de Partida cambió de colocación a Aparecido.

OCTAVA CARRERA.— Reclamaron: C. Cruz (Amor Negro) y L. Correa (Peña Roya) contra H. Caballero (Chimbador) por molestarlos en la tierra derecha. Se multó a H. Caballero en $ 200 por no seguir su línea. L. Pérez (Petronio) dió cuenta que su animal estuvo a punto de rodar en la curva. Su preparador manifestó no haber quedado conforme con la carrera y exhibió el juego hecho por su propietario.

NOVENA CARRERA.— Se autorizó a L. Rodríguez para conducir a Billarcito por haberse excedido M. Salazar en el peso. Reclamaron: R. Cornejo (Ha Hu) contra O. Valenzuela (Wolff); R. Parada (Tártaro) contra G. Silva (Nahuel) y éste contra L. Rodríguez (Billarcito) por molestarse sus faltando 400 metros con Barullo, a poco de partir. Desestimados. Se suspendió a Billarcito por cuatro reuniones por indecil para correr y ser causante de estos reclamos. Dieron cuenta: J. Sánchez, que tuvo trepieta. Último Billarcito.

GRAN SURTIDO EN JOYAS

PARA REGALOS DE PASCUA Y AÑO NUEVO
ANILLOS — AROS — PRENDEDORES, ETC.
HAY DE TODOS LOS PRECIOS.
HUERFANOS 1724
TELEFONO 81424.

CLAVOS DE ALAMBRE

FABRICADOS CON ALAMBRE TREFILADO EN EL PAIS — VENTA POR KILOS

Se expenderán en las Ferreterías de Santiago a $ 24.20 el kilo, hasta por un máximo de 5 kilos, en las medidas de 1 1/2", 2", 2 1/2", 3", 4", 5" y 6". Mientras se normaliza el aprovisionamiento a todas las Ferreterías, se indicará semanalmente un grupo de ellas en los distintos barrios, donde pueden adquirirse estos clavos.

En la presente semana serán las siguientes:
FRAILE Y DIEZ LTDA., Morandé 821.
ADRIANO GARCIA S., Franklin 695.
ALEJANDRO MARTINEZ M., San Pablo 2001.
KUPFER HNOS., S. A. C., Libertad 53.
JOSE LEHUEDE E HIJO, San Pablo 3798.
BAILE Y CIA., Delicias 2932.
SUC. PAULINO RIO, Independencia 1938.
BERNARDINO PELAEZ Y CIA., San Pablo 4901.
CAMPOMANES Y PASCUAL, Santa Isabel 0310.
GOMEZ HNOS., Independencia 201.
A. MONTERO Y CIA., S. A., Delicias esq. San Martín.

ASOCIACION DE FERRETEROS DE CHILE
NUEVA YORK 53, PISO 3, OFICINA 35, FONO: 80447
CASILLA 13149 — SANTIAGO

HOY VICTORIA (MAYORES)
¡MIENTE PARA VIVIR
ROBA PARA SER HONRADO
MATA POR SU HONOR!
JAMES CAGNEY
Annabella
en
13 RUE MADELEINE
¡ES LA 1ª DIRECCION MAS SINIESTRA DEL MUNDO!
20th CENTURY FOX

SE ANTICIPO EL ESTRENO DE UNA COMEDIA MUSICAL EN EL T. REAL

Para mañana se ha resuelto anticipar el estreno de la extraordinaria producción en tecnicolor "Se necesitan maridos", anunciada en nuestro país por 20th Cetury Fox.

"Se necesitan maridos" narra las aventuras de tres hermanas que viven en una granja, y que al recibir una herencia, deciden utilizarla para encontrar maridos ricos. Como la herencia no alcanza para equipar a todas, asume una de ellas el papel de rica heredera, mientras las otras dos pasan como secretaria y mucama, respectivamente. Los equívocos que esta situación produce, alternados con tres romance simultáneos provocan una serie de alegres carcajadas, especialmente cuando las muchachas, que iban en busca de maridos ricos, acaban casándose con muchachos pobres, de los que se han enamorado.

Una comedia llena de gracia y colorido es "Se necesitan maridos", cuya acción transcurre en Atlantic City, en una época en que se reunían en la ciudad balnearia los millonarios, que no tenían más preocupaciones que sus romances y sus diversiones.

Juve Haver, George Montgomery, Vivian Blaine, Ceslet Holm y Charles Halton son los principales intérpretes de esta graciosa y fina comedia, cuyo argumento original pertenece a Stephen Poweys.

TEATRO "LUX"
HUERFANOS Y MORANDE
FONO 87630
PLATEA $ 20.—
BALCON $ 10.—
ANFITEATRO $ 5.

"CABALGATA REVISTERIL"
HOY Y MAÑANA: Dos últimos días de actuación
PRECIOS POPULARES
LAS CORSARIAS
IMPROPIA PARA MENORES
y la hilarante y divertida revista de E. Retes y M. Salmer
"Impuestos, colectas, rifas y... frutas también"
GRAN FIN DE FIESTA, EN HOMENAJE A LAS DISTINGUIDAS VEDETTES
CARMEN DE RODRIGO — MAGDA DEL CAMPO — RAQUEL PEREIRA — EVA GONZALEZ, con la participación de destacados artistas de cine y radio de la capital.
Localidades en venta. — Fono 87630

HOY 3PM-6.15-9.30PM TEATRO Metro
Estrellas CHARLES LAUGHTON CLARK GABLE
MOTIN A BORDO (Mutiny on the Bounty)
SOLO PARA MAYORES DE 18 AÑOS
Metro Goldwyn Mayer
EN VALPARAISO HOY
LA CIUDAD DE ORO

"LAS MUJERES DEBEN DARSE GUSTO A SI MISMAS", OPINA VIVIEN LEIGH

LONDRES.— Uno de los personajes masistrales de Oscar Wilde que interviene en "Un marido ideal", dice: "La moda es lo que uno desea usar para sí mismo, y es exactamente la opinión que ha emitido la estrella Vivien Leigh al finalizar su último film frente a la controversia de los especialistas en modas, respecto al asunto de la falda larga.

Vivien Leigh, la encantadora actriz, en la obra que se está filmando en Shepperton de la productora London Film, y que llevará el título de "Ana Karenina", ha tenido que usar durante tres meses, vestidos hasta el tobillo, en el rol de Ana de la obra de Tolstoi, ya mencionada. Sufriendo el excesivo calor del verano, y sin lamentaciones padecientemente ha estado usando ropas gruesas, según la moda de 1875, teniendo muchas veces que soportar abrigos y capas de pieles.

Uds. pensarán que después de esta experiencia la estrella podría ser la primera en rebelarse contra la falda larga, discusión que ha trascendido a todo el mundo. Miss Leigh, sin embargo, tiene ideas diferentes y es partidaria del punto de vista común de la mujer que está dispuesta a usar el traje, como mejor la haga sentirse. "Nunca fuí partidaria de las faldas que llegan hasta la rodilla" ha dicho ella, "y no la adopté para mí. Probablemente durante desde hace algunos años pasados, no estuve muy a la moda, pero creo que de esta manera vestía mejor. Como no voy a cambiar mis ideas frente a la nueva moda de la pollera larga, creo que no debo opinar. Las mujeres deben darse realmente gusto a sí mismas".

En la vida privada, Lady Olivier (Vivien Leigh) es considerada como una de las más talentosas entre las estrellas cinematográficas.

Está por terminar "Ana Karenina" en estudios ingleses

LONDRES (Cinebrit). — El director francés Julien Duvivier se encuentra ahora cerca de la terminación del trabajo de ambiente de "Ana Karenina" producción London Film, a cargo de Sir Alexander Korda, en los estudios Shepperton. En unas tres semanas más esta gran producción pasará a los departamentos de corte.

Aún quedan algunos escenas que completar, incluyéndose interiores de ferrocarril, una escena idílica en una góndola veneciana, entre Vivien Leigh y Kieron Moore, y una escena adicional de expectativa persecución, encontrándose ya preparada las escenas en el espacioso terreno de los estudios.

"Hamlet" se filma en colores en los estudios ingleses

LONRES.— Después de la adaptación de "Enrique V", hecha por Laurence Olivier, cuya realización ha alcanzado todos los galardones internacionales en concursos cinematográficos y ante el público, otra obra de Shakespeare está pronta a ser dada a conocer. Se trata de "Hamlet", la obra que desde hace diez años ambicionaban llevar a la pantalla todos los productores británicos, sin encontrar el actor shakesperiano capaz de ser eminentemente fiel al personaje creado por el dramaturgo inglés.

Laurence Olivier probó su talento en "Enrique V", y su escuela shakesperiana, y por ello se espera con expectación la aparición de "Hamlet" en el cine.

Al contrario que "Enrique V", la obra no será llevada a la pantalla en tecnicolor, porque según el mismo Laurence Olivier no está hecha para el color. Ha dicho: "La veo más como un grabado que como una pintura". Describe, además, que el tratamiento que ha dado a la obra es más bien "abstracto". Los sets, junto con los trajes, han sido diseñados por Robert Furse, el mismo que se preocupó de este trabajo en "Enrique V", y del decorado de "Larga es la noche".

En el grabado aparecen Merle Oberon y Joseph Cotten en una escena de la película "Lydia", que se anuncia para una fecha próxima en un cine de la capital.

MICHAEL CURTIS LOGRA UN NUEVO TRIUNFO CON UNA PELICULA MUSICAL

Con razón se ha dicho que todo el que vea "Noche y día" estará hablando día y noche de esta comedia, que ha producido Warner Bros. para biografiar a Cole Porter, el romántico bohemio que tanto ha enriquecido el mundo musical con sus inspiradísimas melodías, como que sería imposible describir paso a paso las múltiples bellezas que encierra esta obra coreográfica.

Mary Martin, la finísima estrella de las operetas, así como cantante de la radio, nos ofrece el número que la hizo famosa en Broadway. Carlos Ramírez canta el "Begin the Beguine" como él sólo sabe hacerlo, y ante un programa de belleza tropical que realza aún más este número. Para "Noche y día" se han combinado hermosos coros y preciosas bailarinas, que aparecen en los variados pasajes de los cuadros que forman la red de triunfos de Cole Porter.

Alexis Smith, la estrella de bellezas más distinguida del cinema, encarna a la esposa de Cole Porter con un encanto irresistible; Ginny Simms interpreta las canciones con naturalidad y delicioso inspiración, y Jane Wyman, como la brillante actriz de opereta, está muy bien en su papel. Sin embargo, es el director Michael Curtis a quien se le debe el triunfo de "Noche y día" pues él ha sabido utilizar con habilidad suprema el excelente reparto que la Warner Bros le dió para interpretar esta obra musical, sacándole el mayor partido posible a la simpatía de Cary Grant.

COMPAÑIA CHILENA DE ESPECTACULOS
LOS MEJORES PROGRAMAS EN LAS MEJORES SALAS
Rex
EL MEJOR TEATRO DE AMERICA
FONOS 31143-31144-HORARIO 3-6.30 Y 9.45 PM
20th. Century Fox presenta a Dana Andrews, en la interesante película de ambiente judicial, filmada en el lugar donde ocurrieron los hechos de:
"CRIMEN SIN CASTIGO" (Mayores y menores)
Compl.: Noticiarios Paramount y Social Rex.
REAL — FONO: 65555
Ultimo día de exhibiciones de la producción inglesa.
"SUCEDIO EN PICADILLY"
(Mayores de 18 años)
por Michael Wilding y Anna Neagle.
SANTIAGO — FONOS: 32686-32446
Despedida de EGLANTINE SOUR con
"LA MALDICION DE LOS WALLAS"
Rotativo VICTORIA
Fox Film presenta a James Cagney y Annabella en:
"13 RUE MADELEINE"
(Para mayores)

Jueves, TEATRO REX:
"NOCHE Y DIA"
(Night and Day)
Soberbio espectáculo de Warner Bros.

Jueves PRE-ESTRENO REX
EL TEATRO DE LOS GRANDES ESPECTACULOS
UN DERROCHE DE CANCIONES INSUPERADISIMAS... CELOS, AMORES Y TRIUNFOS BAJO LAS LUCES DE BROADWAY.....
EN GLORIOSO TECNICOLOR
CARY GRANT
ALEXIS SMITH
CARLOS RAMIREZ
Noche y Día
MONTY WOOLLEY · JANE WYMAN
EVA ARDEN · MARY MARTIN
SIEMPRE LAS MEJORES PELICULAS

CARRERA FONO 86.685 ★ ALMAGRO FONO 83.425
Desde mañana
Juan Carlos THORRY
Sofía ALVAREZ
Fernando SOLER
UN FILM GLORIOSO DEL CINE MEXICANO
Los Huérfanos DE SAN JUAN
"Notable pintura de la vida pueblerina en un tema altamente humano, salpicado de graciosas escenas"
("DISTRIBUIDORA IBARRA")
OTRO SUCESO DEL CINE AMERICANO
"DEDOS MACABROS"
con
ROBERT ALDA · ANDREA KING · PETER LORRE

CIA. NACIONAL DE TEATROS S.A. CHILENA
LOS MEJORES ESPECTACULOS HOY EN LOS MEJORES TEATROS

CENTRAL FONO 33525
3, 6.15 y 9.45 P. M. "MUERTE EN EL CORAZON" Gregory Peck y Joan Bennet. (Mayores).

SANTA LUCIA FONO 61379
3, 6.15 y 9.45 P. M. "EL SECRETO DEL DIABLO" Elofea Cañizares. (Mayores y menores)

CONTINENTAL FONO 60735
3, 6.15 y 9.45 P. M. "LA TELARAÑA" Ella Raines, Fuertes emociones. (Mayores)

CERVANTES FONO 88369
6.10 P. M.: La maravilla de Walt Disney (Menores) "FANTASIA" 9.45: Beneficio personal: "MI ADORABLE RIVAL"

BANDERA FONO 89111
2.10, 6.30 y 10 P. M. "FERIA DE QUIMERAS" ¡Una joya del cine francés. (Sólo mayores).

NORMANDIE FONO 87749
3, 6.30 y 10 P. M. "LA GATA" Zully Moreno y Alberto Closas. (Mayores).

ORIENTE FONO 41345
6.10 P. M. "ENGAÑO" Bette Davis. 9.40 P. M.: Beneficio del personal: "Cómo te quiso te quiero" y agregados.

EL GOLF FONO GOLF: 257 y 463
6.40 y 10 P. M. "DE AMOR TAMBIEN SE MUERE" Joan Crawford. (Mayores)

ALCAZAR FONO 80122
6.10 P. M.: "FERIA DE QUIMERAS. 9.40 P. M.— Beneficio de la 9.a Cía. de Bomberos.

ALAMEDA FONO 91254
5.30 y 9 P. M. "ERAMOS SEIS" "Albergue de mujeres", y s.a "El rayo de la muerte"

PORTUGAL FONO 51473
5.30 y 9.15 P. M. "BAJO EL CIELO DE MEXICO" y "Condenado a la Isla del Diablo"

IMPERIO FONO 32627
CIA. DE COMEDIAS COMICAS LEGUIA-CORDOBA
6.45 y 10 P. M. "HAZ EL FAVOR DE MORIRTE" El suceso cómico de Paco y Escobar.

GUIA DEL ESPECTADOR

EL NUMERO QUE VA AL LADO DEL TEATRO, CORRESPONDE AL NUMERO DEL TELEFONO.

TEATROS

IMPERIO (32627). — Compañía Leguía-Córdoba.— Vermouth y noche: Haz el favor de morirte.

LUX (37627). — Vermouth: y noche.— Compañía Cabalgata revisteril: Las corsarias.

MUNICIPAL (83904 y 31407). — Vermouth: Dromedbart.

CINES

ALAMEDA (91254).— Vermouth y noche: Eramos seis, Albergue de mujeres y [illegible].

A[illegible] (83425).— Rotativo: [illegible] Demetrio, Este amor [illegible]

ALCAZAR (80122).— Vermouth Feria de Quimeras. Noche: Beneficio de la Novena Compañía de Bomberos.

AMERICA (82443). — Rotativo: Mis hijas, Amor imposible y El misterio de María Drognett.

ANDES (43811).— Vermouth y noche: Perseguidos y Vieja amistad.

APOLO (51745).— Rotativo: Los ardes de la gitana, La guarida de Frankenstein y El castillo siniestro.

AVENIDA (84366). — Cerrado por reparaciones.

AVENIDA MATTA (51455) — Rotativo: Amores del ayer, Por su culpa y Desquite en Argel.

BALMACEDA (85768).— Rotativo: Tánger, Alí Babá y los cuarenta ladrones y Aquí sobra un cadáver.

BANDERA (89111). — Matinée, vermouth y noche: Feria de Quimeras.

BAQUEDANO (65050).— Cerrado por reparaciones.

BLANCO ENCALADA (91787).— Amores de ayer, El monstruo y el simio y Alí Babá y los cuarenta ladrones.

BOLIVAR (83689).— Rotativo: Una gitana en Jalisco, Divorcio y Garbancito de la Mancha.

BRASIL (80306).— Vermouth y noche: Aguas tenebrosas y Siempre un caballero.

CAPITOL (89581). — Rotativo: Los ardes de la gitana, Amante renegado y Alma en pena.

CARRERA (86635).— Matinée, vermouth y noche: Camino de Sacramento y La batalla del río.

CHILE (60728) — Rotativo: Convoy a Rusia, Fuego en el desierto, Lotes remsados y Guerra en el aire.

CENTRAL (33555) — Matinée, vermouth y noche: Muerte en el corazón.

FLORIDA (34289). — Matinée, vermouth y noche: En la ruta de los corsarios.

CERVANTES (88369). — Matinée, y vermouth: Fantasía. Noche: Beneficio del personal con un acto de variedades y cine.

CLUB DE SEÑORAS (83550).— Rotativo: Grandes ilusiones y El huevo y yo.

COLISEO (89075). — Rotativo: Del rancho a la capital, La mujer marcada y Dos es mi cupletto.

COLON (90577).— Vermouth y noche: Eramos seis y Albergue de mujeres.

CONTINENTAL (60735).— Matinée, vermouth y noche: La telaraña.

CAUPOLICAN (83912).— Vermouth: y noche: Las divorciadas, Extraña revelación y El hombre zorro.

DIECIOCHO (83778).— Vermouth y noche: Casablanca y Mi reputación.

DIEZ DE JULIO (80836).— Rotativo: Los ardes de la gitana, Amante renegado y Un marido ideal.

ESMERALDA (61303).—Rotativo: Escalera de caracol, Así es el amor, Mandomio y Agregados.

EL GOLF (257 y 463).— Vermouth y noche: De amor también se muere.

FRANKLIN (50754).— Rotativo. La máscara de Demetrio, Esa mujer es mía y El fantasma de Frankenstein.

HOLLYWOOD (42389). — Vermouth y noche: Condenado a la Isla del Diablo y Bajo el cielo de México.

IDEAL CINEMA (92153).— Rotativo: La guarida del vampiro y Una gitana en Jalisco.

IMPERIAL (51112) — Rotativo: Alí Babá y los 40 ladrones, Tánger y Melgarejo.

INDEPENDENCIA (62702).— Rotativo: Bajo el manto tenebroso, Vuelo de águilas, Tú me regalbe y Señal.

ITALIA (41583).— Rotativo: Mi reputación, El cantar de los cantares, Historia del Dr. Wassell y Conquistadores de los mares.

LO FRANCO (92705).— Rotativo: Una gitana en Jalisco, La mujer que quiere a dos y Divorcio.

METRO (83361). — Matinée, vermouth y noche: Motín a bordo.

MAXIM (3061) — Rotativo: Aladino y la lámpara maravillosa.

MIAMI-SPLENDID (85815). — Rotativo: Semilla de odio y Noticiario Metro.

MANUEL RODRIGUEZ (66959) — Rotativo: Dos mil mujeres, La calle de los conflictos, Desquite en Argel y Serial.

MINERVA (91464).— Rotativo: Los ardes de la gitana, No te cases con mi mujer y Seriales.

MIRAFLORES (30909).— Rotativo: Amante renegado y La mansión de Drácula.

MONUMENTAL (91535).— Rotativo: Bajo el manto tenebroso, Sombra fugaz, La calle de los conflictos y Serial.

NACIONAL (83568). — Rotativo: Escalera de caracol, Mandomio, Así es el amor y Serial.

NOVEDADES (94594).— Rotativo: El espía del hotel, Amándonos triunfaremos y La reina misteriosa.

ÑUÑOA (43152) — Rotativo: Ya tengo a mi hijo, La mansión de Drácula y El valle de los sombres.

NORMANDIE (87749).—Matinée, vermouth y noche: La gata.

O'HIGGINS (88929). — Rotativo: La máscara de Demetrio, Este amor nuestro, Desquite en Argel y Serial.

ORIENTE (41345). — Vermouth Engaño. Noche: Beneficio del personal con un acto de variedades y cine: Como te quiso te quiero.

PARIS (80336). — Rotativo: Esta es nuestra vida y Corazón de mujer.

PLAZA (84714). — Matinée, vespertina, vermouth y noche: Roma, ciudad abierta.

PORTUGAL (51473).— Vermouth y noche: Condenado a la Isla del Diablo y Bajo el cielo de México.

PRINCESA (85202). — Rotativo: Chica bravía, El castillo siniestro y Tras la loma.

PRINCIPAL (82572 y 85741). — Reapertura la próxima semana.

PROVIDENCIA (46073).— Rotativo: Besos robados, Amor es vivir y El valle de las almas.

RECOLETA (63074).— Rotativo: Camino de Sacramento, Grandes ilusiones y Serial.

REX (31143 y 31144) — Matinée, vermouth y noche: Crimen sin castigo.

REPUBLICA (93813).— Rotativo: Celos trágicos, De amor también se muere y A capa y espada.

RIALTO (41667).— Rotativo: Tuya es mi corazón, Alma en pena y Noticiario.

SANTIAGO (32686) — Matinée, vermouth y noche: Despedida de la Compañía de Eglantina Sour.

SANTA LUCIA (61379) — Matinée, vermouth y noche: El secreto del diablo.

SELECTA (82194) — Rotativo: Ya tengo a mi hijo, Una joya de Jalisco y Un crimen divertido.

VALENCIA (81557) — Vermouth y noche: Casamiento por poder y Heredero de sangre.

VICTORIA (30947) — Rotativo: 13 a Rue Madeleine.

REAL (65555). — Matinée, vermouth y noche: Sucedió en Piccadilly.

Divis.

Mañana MATINEE VERMOUTH NOCHE SANTIAGO

VUELVE LA POPULAR CHACHITA EVITA MUÑOZ

En QUE VERDE ERA MI PADRE!...

con ALFREDO VARELA JR. - MIMI DERBA - CHE REYERS - LUIS BARREIRO - CARMEN HERMOSILLO

ES UNA PELICULA DONDE TODO SE COMPLICA Y CADA COMPLICACION ES UNA EXPLOSION DE CARCAJADAS.

Distribuye: CINEMATOGRAFICA IBARRA

T. MUNICIPAL. -- Hoy a las 19 horas

PRESENTACION EXTRAORDINARIA DE LA ESCUELA DE DANZA, ESPECIALMENTE DEDICADA A LOS NIÑOS, CON EL GRAN BALLET EN 6 CUADROS, CON MUSICA DE MOZART Y COREOGRAFIA DE UTHOFF.

LA PRINCESA: LOLA BOTKA

DROSSELBART: PATRICIO BUNSTER

"DROSSELBART"

("EL PRINCIPE MENDIGO")

James Cagney en el ecrán del Victoria

La editora 20th Century Fox presentará desde hoy en el Relativo Victoria la película "18 Rue Madeleine", un drama de espionaje y aventuras, protagonizado por James Cagney y Annabella, dos figuras de séptimo arte, sobradamente conocidas por nuestro público. Ambos artistas cumplen una labor de primera magnitud en el cine.

Esta película que se presenta hoy, fué exhibida hace algún tiempo en el Gran del Rex, y en esa oportunidad obtuvó elogiosos comentarios de los críticos cinematográficos y del público, que en todo momento se manifestó muy complacido de la trama y de la interpretación de la película mencionada.

Cabe señalar que el argumento de "18 Rue Madeleine" ha sido tomado de un episodio real de la vida, y que nada en ella es ficticio.

MAÑANA CENTRAL

RENEE SAINT-CYR

LA RECORDADA INTERPRETE DE "NOCHE DE DICIEMBRE"

AIME CLARIOND — HENRY VIDAL

EN

Extraño Destino

EL FILM QUE PLANTEA A UNA MUJER UN CRUEL DILEMA ¿VIUDA O ESPOSA ENGAÑADA?

UNA NUEVA GRAN SELECCION LEO FILMS

DESTACADAS ESTRELLAS SECUNDAN A CHACHITA EN SU ULTIMA CINTA

Una escena humorística de "Qué verde era mi padre".

Tal como le hemos venido anunciando, la Cinematográfica Ibarra estará mañana en el écran del Teatro Santiago, la película "Qué verde era mi padre", original tema en el que Chachita reaparece en un papel humano. Durante el desarrollo del argumento nos muestran bellas escenas en que se cantan y bailan danzas regionales de México, cumpliendo los artistas que intervienen en la película, labores artísticas que serán difíciles de igualar.

En el reparto de "Qué verde era mi padre", el más extraordinario de una obra exótica, destacamos a Mimi Derba, Jorge Reyes, Alfredo Varela, Florencio Castello, Eduardo Casado, Fernando Sote, y el famoso cómico Luis Barreiro.

Lo que se sabe del ambiente de Teatro

Dos funciones ofrecerá hoy la compañía Leguía-Córdoba, en el Teatro Imperio.

Se trata de una comedia que ha tenido mucho éxito por ser extraordinariamente divertida. Sus autores son el español Antonio Paso y el argentino Julio F. Escobar.

Lucho Córdoba encarna el papel de Tío Samuel, un viejo lleno de millones, a quien sus sobrinos desean heredar. Conspiran contra su vida y de esto se da cuenta el viejo y surge entonces una trama de enredos y complicaciones sin cuento.

El personal del Teatro Cervantes ha preparado un programa extraordinario hoy día con motivo de tratarse de su beneficio anual. Se exhibirá en esta sala, a las 10 de la noche, la película "Mi adorable rival", de la RKO Pictures.

El programa se completará con un acto de variedades, en el que participarán Aída Salas, Iza e Israel, Yáñez Caicedo, Victoria Romero, Gabriel Maturana, Rolando Caicedo, Manolo González, Carlos Blanco, Juan Peronet, Rina y Lola, Diana Ross y el humorista mágico Welkson.

El personal del teatro palacio del barrio alto, el Teatro Oriente, tiene también hoy su beneficio anual. Se ha escogido para esta oportunidad la película "Como te quiso la quieto", protagonizada por Merle Oberon. El programa del espectáculo se completará con una selección de espagadas.

La función de beneficio comenzará a las 21.40 horas.

FAMOSO DIRECTOR NORTEAMERICANO VISITA LOS ESTUDIOS BRITANICOS

Orson Welles, popular actor y director de Hollywood, aparece en éste grabado visitando los estudios de Sir Alexander Korda, en Londres, durante la filmación de "Ana Karenina".

Se comenta en los círculos británicos que Orson Welles hará una película con Korda a principios del próximo año.

Mañana SANTA LUCIA - CONTINENTAL

La más notable película de acción y romance!

Universal International

EN TECHNICOLOR

¡CUATRO FIGURAS DE RENOMBRE!

WALTER WANGER Presenta

DANA ANDREWS — BRIAN DONLEVY — SUSAN HAYWARD

TIERRA GENEROSA

CANYON PASSAGE

CON LA GRAN ACTRIZ INGLESA PATRICIA ROC

MAÑANA REAL

MATINEE · VERMOUTH · NOCHE

¿CUAL LE GUSTA MAS?

ESTAS TRES PRECIOSIDADES SE QUIEREN CASAR!

JUNE HAVER
GEORGE MONTGOMERY
VIVIAN BLAINE
CELESTE HOLM
Vera-Ellen
Frank Latimore

"Se necesitan MARIDOS"

Three Little Girls in Blue

EN TECNICOLOR

20th Century Fox

MAÑANA CERVANTES

EXCLUSIVAMENTE!

ANTARTIDA Chilena

UN ESFUERZO GIGANTE DEL SERVICIO CINEMATOGRAFICO "DIC"

¡LA PELICULA DEL CONTINENTE DEL FUTURO! ¡CON SUS MISTERIOS Y LA ATRACCION DE SU NATURALEZA INDOMITA! ¡LA BANDERA DE CHILE EN LA BASE MAS LEJANA DE SU TERRITORIO!

PARA MAYORES y MENORES

TODO BUEN CHILENO DEBE VERLA!

DISTRIBUYE: ALVAREZ GIMENEZ Y CIA. LTDA.

DICIEMBRE
22
LUNES

SANTOS DE HOY
San Demetrio

SANTOS DE MAÑANA
Santa Victoria

Boletín del tiempo

(REDACTADO A LAS 20 HORAS DEL DIA 21 DE DICIEMBRE DE 1947)

Se ha observado buen tiempo desde Llanquihue al norte. Más al sur de esta provincia, ha seguido bajo la influencia de tiempo perturbado, con lluvias y chubascos.

APRECIACION GENERAL

Tiende a continuar el buen tiempo en la mayor parte del territorio. En la región de los canales seguirán las malas condiciones atmosféricas.

ARICA A COQUIMBO: Bueno. Nublados matinales. Vientos del suroeste.

ACONCAGUA A MAULE: Bueno. Vientos del suroeste.

CORDILLERA CENTRAL: Bueno.

ÑUBLE A CHILOE: Bueno. Nublados parciales. Vientos del suroeste.

GUAPO A EVANGELISTAS: Lluvias y chubascos. Vientos del noroeste y oeste.

PUNTA ARENAS: Nubose.

INFORMACIONES DE SANTIAGO

Temperatura del aire (día 21): máxima: 28 grados a las 16.00 horas; mínima: 9.4 grados a las 6 horas.

Humedad relativa del aire (día 21): máxima: 86 o|o a las 7 horas; mínima: 23 o|o a las 14.40 horas.

SOL (día 22): sale: a las 5.30 horas; puesta: a las 19.53 horas.

LUNA (día 22): sale: a las 14.31 horas; puesta: a las 3.07 horas del día 23; fase: luna llena el 27 del creciente.

Agencia de "LA NACION"
ROBERTO CARRASCO O.
Maule 1006

TARZAN (1.931) EL ABISMO

Por Edgar Rice Burroughs

S. SACK
FIERRO NACIONAL
REDONDO CUADRADO PLANO
S. PABLO 1175
MORANDE 817

FARMACIA DE TURNO
PERMANENTE HASTA LA UNA DE LA MADRUGADA
Andrade
DEL 15 CIAS 2902-FONO 92340

RAMONA
Por
Lino Palacio

TRAIGA su CORTE
HECHURAS con FACILIDADES
SASTRERIA DRINBERG BANDERA 644
SASTRERIA ARGENTINA SAN PABLO 1278
SASTRERIA LA MUNDIAL SAN PABLO 2945
TERNOS CREDITOS

TURNO DE BOTICAS

SEMANA DEL 20 AL 27 DE DICIEMBRE DE 1947

FARMACIA	PROPIETARIO	DOMICILIO
Burgos	Suc. R. Burgos	Catedral-Bandera
Carrera	O. Pawes	Avda. Ecuador 5143
Popular	M. Rojas	San Pablo 3855
Hoffmann	Hoffmann y Cía.	San Pablo 2899
Iquique	O. Méndez	Dolores-Iquique
Jaque	G. Jaque	Mapocho 5080
Brasil	A. Iljanes	Compañía 1906
Andacollo	L. Psdilla	Mapocho 2309
Oriental	A. Arriagada	Bellavista 0408
El Salto	O. Yungara	Recoleta 1307
Contador	E. Contador	Independencia 2666
Figueroa	E. Figueroa	Independencia 466
Labrín	Carrasco y Cía.	Los Aromos 101
San Luis	Suc. R. Gallardo	San Luis 1576
Quinta	A. Segura	Nueva Imperial 4378
O'Higgins	Y. Silva y Cía.	Rosas 2002
Meléndez	O. Meléndez	Av. Bueta 497 (Maipú)
Bulnes	L. Espinosa	A. Macco 279 (Pob. Bulnes)
San Lázaro	Celis y Cía.	Vergara 397
La Sanitaria	A. Torres	Bascuñán Guerrero 691
Ñuñoa	A. Chamorro	San Diego 801
Diez de Julio	S. Kralovic	Portugal-Diez de Julio
Friedman	S. Friedman	Santa Rosa 1856
Unión	Sagües y Cía.	San Ignacio 2042
Esmeralda	D. Gil	San Dionisio 2402
Carmen Mena	A. Aburto	Fuensalida Urrejola 432
Lo Ovalle	Palma y Cía.	Gran Avenida 8030
Vilagas	Schwarzberg y Cía.	Vicuña Mackenna 7193
Bellavista	L. Espinosa	Avda. Italia 1501
San Crescente	S. Bulat	Irarrázaval 1964
Irarrázaval	D. Avendaño	El Aguilucho 3396
Arsenna	A. Arsenna	Avda. Hamburgo 867
Eva	Chiara y Cía.	Avda. Manuel Montt 769
Ojeda	J. Ojeda	Pedro de Valdivia 020
Carmen	C. Opazo	Roberto del Río 1864
La Providencia	R. Saavedra	Carmen Mena 415

1.—ALHAJAS, JOYAS.

COMPRO BRILLANTES y cualquiera joya de valor, boletos de empeño, oro, platino, objetos e antigüedades. Moneda 1114. H|A.

ALHAJAS TODA CLASE Fabricamos. Comerciantes precios especiales. Argollas para novios. Casa Rivera. San Pablo 2247. H|A.

JOYAS, ANTES VENderlas consúltenos. Pagamos mejores precios. Brillantes, Marfiles, Objetos de arte. Boletos empeño, etc. Bandera 316. Fono 86072. 31 D.

NOVIOS. ARGOLLAS ORO 14 y 18 kilates, macizas, grabadas, desde 800 pesos par. San Diego 780. Relojería Sportman. 31 D.

BRILLANTES, JOYAS, boletos, vendo y compro. Supero cualquiera oferta. Ahumada 88, esquina Nueva York. 31 D.

¡NOVIOS! PARA ARGOLLAS, Fábrica Sostín. Nueva York N.o 66. 31 D.

ORO, JOYAS, BRILLANTES, platino, plata, monedas antiguas, compramos. Supero cualquiera oferta. Bandera N.o 66. 31 D.

COMPRO ORO Y PLATA, Pago buenos precios. Alameda 846. 7 E.

2.—ARBOLES, PLANTAS.

NOGALES MUY VIEJOS, EN trozos, compramos, pagando buenos precios. Pedir datos: Santo Domingo 1261. Teléfono 86665. H|A.

2.—ARBOLES, PLANTAS.

PLANTAS PARA HERMOSEAR jardines y parques. Eucaliptus, cipreses, macrocarpas en macetero. Consuma naranjas, limones y aceitunas propias. Visite, consulte FORESTAL. Alameda 1340. Fono 62735, Héctor Alvarez A. 3 E.

ARBOLES FORESTALES, ARbustos, plantas para jardín maceteros greda. Tierra hojas de litre. Ofrece Criadero Corral. Alameda esquina Arturo Prat. 25 D.

¡ARBOLES DE PASCUA! SE entregan domicilio. Gran existencia. Ofrece: Criadero Corral. Alameda esquina Arturo Prat. Vivero está situado lado Estación Renca. 25 D.

ADMINISTRAMOS PROPIEDAdes. Anticipamos rentas Caja Propietarios. 7-En.-48

4.—ARTICULOS PARA CABALLEROS.

CLINICA DE SOMBREROS: Mac-Iver 579, casi esquina Santo Domingo. Fono 30409. Limpieza y aplanchados de sombreros, ternos, batas y abrigos en 24 horas. H|A.

CALZADOS LOTHIAN, Tenderini 141. Exclusivamente para caballeros. Facilidades de pago. Calzado LOTHIAN. Tenderini 141. H|A.

SOMBRERERIA "INDEPENdencia". Sombreros, surtido completo. Teñidos. Conformación. Aplanchados. Compostura. Precios muy bajos. Independencia 726. Seriedad. H|A.

CAMISAS DE MEDIDA EN FInísimas popelinas, importadas. Oferta réclame de la fábrica. San Diego 168. H|A.

5.—ARTICULOS PARA DAMAS.

CREMA FONCEA Ideal regalo para damas. Hermosea sin provocar vello. Farmacias-Perfumerías. Caja $ 20 H|A.

6.—ARTICULOS PARA NIÑOS.

COCHECUNAS, VELOCIPEDOS, Sillas de paseo. Fábrica "Las Claras". Nicolás Cafati F. Mac-Iver 162. Fono 30869, Santiago. H|A.

EL USO ATESTIGUA LA SUperioridad de las confecciones "Zavelev". Sastrería para niños y jóvenes. Santo Domingo 1046. H|A.

7.—ARTICULOS PARA EL HOGAR.

NIQUELADOS, PLATEADOS. Composturas finas en plaqués. Seriedad, garantía, competencia. Diez de Julio 618. Fábrica de artículos de metal "VENTURA". H|A.

ALFOMBRAS COMPRAMOS, vendemos, cambiamos, arreglamos, limpiamos, teñimos. Técnicos expertos. Clínica de Alfombras. Avenida Bdo. O'Higgins 189. Teléfonos 30242 - 51799. H|A.

ANTES DE COMPRAR LAMparas, averigüe los precios en la fábrica: Arturo Prat 179. ¡Amplios créditos! H|A.

PARA FIESTAS SOCIALES, arriende los servicios. Antigua "Casa Acevedo".— Santo Domingo 585, fono 30904. 22 D.

USE CERA "OSMA" CASA O. Massa. San Antonio 473. H|A.

¡¡HOTELES, RESIDENCIALES!! Colchones desde $ 200. Somieres, $ 250. Fábrica colchones, somieres, obrecamas "Caupolicán". San Diego 813. Fono 68377. H|A.

¡PASTELES, TORTAS, SIEMpre fresquísimos! Ventas directas al público. Fábrica de Pasteles "SUIZA". Monjitas 877, Irarrázaval 2380. Fono 42497. H|A.

TINTORERIA DE CUEros "Santiago". Teñidos y arreglos zapatos y carteras, dorados y plateados. — Catedral 2002, esquina Brasil. 23 D.

8.—ARRIENDOS, OFRECIDOS.

ELEGANTES PIEZAS AMObladas caballeros. 755. Baquedano 755. Fono: 68434. H|A.

PIEZAS COMODAS CON PEN. sión. Viandas. Catedral 1548. A|H.

ADMINISTRAMOS PROPIEDADES. Anticipamos rentas. Caja Propietarios. 7-En.-48

10.—AUTOMOVILES, NEUMATICOS, GARAGES.

AUTOS CAMIONES. MAQUInarias: compra, venta permutas. Facilidades comerciales. Cajas de fondos Yunque. — 187 Alameda, 187. — Marinkovic y García. Fono 32259. H|A.

10.—AUTOMOVILES, NEUMATICOS, GARAGES.

ENSEÑA MANEJAR, MECANIca automóviles. Profesor autorizado, exámenes, documentos. Mac-Iver 518, esquina Monjitas. H|A.

CARROCERIA "ANDINA" Fabricamos carrocerías toda clase. Arreglamos resortes. Soldaduras al oxígeno y eléctricas. Precios sin competencia. Atendido por su dueño: Juan Astargo H., San Luis 1251, esquina Independencia. H|A.

VENDO NEUMATICOS Y CAmaras para camiones y automóviles en todas las medidas. Arturo Prat 22. 3 E.

¡¡COMPRAVENTA AUTOMOviles!! Figueroa Lihn Ltda. Alameda B. O'Higgins 1705. Teléfono 69687. H|A.

¿QUIERE VENDER SU AUTOmóvil, señor, o comprar otro? Avenida B. O'Higgins 1340. H|A.

VULCANIZACION "EL ESfuerzo" compra-vende, permuta, vulcaniza toda clase neumáticos. Precios módicos. Trabajos garantidos. Seminario 505 H|A.

CASA ESPECIALISTA EN ACUmuladores. Morandé 894. Fono 63608. Dínamos, Motores de Partida. Electricidad general en automóviles. H|A.

BOLSA DEL AUTOMOVIL, SErrano 35, fono: 64819. Compramos, vendemos, permutamos automóviles. Anticipamos fondos. H|A

AUTOMOVILES: COMPRAventa, permutas. Grandes facilidades de pago. Consignaciones 201 Alameda 201. Fono 31393. H|A

ESCUELA PROFESIONAL DE Choferes, enseña manejar automóviles y mecánica práctica. Garantiza documentos. 750 Almirante Barroso 750. H|A.

ENSEÑO MANEJAR Y MECAnica automóviles. Profesor autorizado. Luis Miranda Torres (antes Almirante Barroso, ahora Manuel Rodríguez 740). Fono: 80593. 31 D.

ENSEÑA MANEJAR, MECANIca automóviles. Profesor autorizado, exámenes, documentos. Baquedano 730. Fono 88497. 26 D.

11.—AVES, ANIMALES, PAJAROS.

FABRICA GALLINEROS "MAFFE", ofrece gallineros Caseros desarmables, desde $ 350. Industriales dentro y fuera de Santiago. Perreras, conejeras, pajareras y cajones para colmenares. Carpintería en general. Alameda 1340. Fono 62735. H|A.

¡¡APICULTORES!! COLMEnas, artículos en general para esta industria lucrativa: E. Becker, Santo Domingo 1156, casilla 793. Santiago. H|A.

INDUSTRIA AVICOLA "PIOpio ofrece pollitos un día vienes, Leghorn, Rhode-Island, Catalanes y Plymouth-Rock finísimos. Pollitas 8 semanas, criadas en acreditado kindergarten avícola. Avenida Brown Norte 164. Ñuñoa. Atendemos festivos. H|A.

FOXTERRIER PELO ALAMbre legítimos 6 semanas. Se vende. Santa Rosa 712 bajo 10-16 horas. 22 D.

ADMINISTRAMOS PROPIEDAdes. Anticipamos rentas. Caja Propietarios. 7 E.

12.—BICICLETAS.

TALLER MECANICO CICLISta "Cóndor". Seminario 504. Reparaciones. Pintura Duco. Precios especiales para taller. Repuestos surtido completo. H|A.

13.—COMPRAVENTA.

COMPRO JOYAS, PLAQUES, boletos de empeño, cristales, porcelanas, servicio de mesa. Vamos a domicilio. 1247, San Pablo 1247. H|A.

COMPRAMOS DENTADURAS dientes sueltos, usados. Bandera 86. 31 D.

ADMINISTRAMOS PROPIEDAdes. Anticipamos rentas. Caja Propietarios. 7-En.-48

PARRILLA PARA PARRILLAda. Vendo. San Diego 2049. 22 D.

14.a FILATELIA

COMPRO COLECCIONES DE estampillas. "La Bolsa Filatélica". Huérfanos 1055, local 315. Frente Teatro Miami. H|A.

16.—DOCUMENTOS. EXTRAVIADOS.

HABIENDOSE EXTRAVIADO el libreto de cheques del Banco Sud Americano Central, Serie C., cheque 1527512 al 175, quedan nulos, por haberse dado el aviso correspondiente al Banco. 22 D.

HABIENDOSE EXTRAVIADO la letra girada a su propia orden por don R. Campaña F., y aceptada por don E. Altamirano, por la suma de $ 20.000.— con vencimiento a noventa días a partir del 19 de diciembre, se deja nula y sin valor, dándose el aviso correspondiente. 22 D.

17.—DIVERSOS.

TINTORERIA DE CUEROS. Catedral 2002, esq. Brasil. Teñidos. Maletas, Portadocumentos y todo artículo de cuero en todos los colores. 22 D

18.—EDUCACION.

ESCUELA CHILE DE TELEgrafía eléctrica, con veintiocho años de existencia, ofrece a la juventud de ambos sexos los cursos (diurnos y nocturnos) de Telegrafía, Radiotelegrafía y Dactilografía. Matrícula abierta.— Bascuñán Guerrero 260. 28 D.

ACREDITADO INSTITUTO técnico Santo Domingo 1307, esquina Teatinos. Cursos completos: Comercio, Taquigrafía, Dactilografía, Corte-confección, Peluquería, Telegrafía, Manicure. Solicite prospectos. 22 D.

ACADEMIA MARQUINA. ENseñamos Corte-confección. Bordados máquina. Cursos rápidos. Tarifas económicas. Monjitas 822. H|A

¡OJO! ¡TRIUNFE USTED! MAtrículese Escuelas Politécnicas "Díaz Gascogne". Santo Domingo 670. 31 D.

MODAS, CORTE Y CONFECCIón, nuevos cursos rápidos. Enseñanza completa, perfecta, garantizada. Sistema moderno, facilísimo aprender. Atención esmerada, profesora especialista. Alumnas confeccionan trajes primer mes. Diplomas legalizados. Prospectos. Academia Nacional de Corte y Confección. Rosas 1353. Fono 83690. H|A

DACTILOGRAFIA MODERNA aprenda en 15 días. Sólo págase matrícula. Instituto "Alonso Figueroa". Catedral 1257. 22 D.

18.—EDUCACION.

CURSOS ESPECIALES DE MUñecas finas, ojos movibles; Flores, pirograbado en cuero y pinturas en toda clase de telas. También arreglo toda clase de muñecas, vendo muñecas y cabezas finas. Calle Mardoqueo Fernández 94 (altura Avenida Providencia 2350). 17 E.

ADMINISTRAMOS PROPIEDAdes. Anticipamos rentas. Caja Propietarios. 7-En.-48.

INSTITUTO "ALONSO FIGUEroa". Catedral 1257. Cursos de verano: preparación oficinistas, Modas, Peinados. 25 D.

19.—ELECTRICIDAD.

CASA A. VALENZUELA. INStalador técnico autorizado. Materiales eléctricos. Instalaciones luz, fuerza y calor. San Diego 1974. Fonos 51752-52869. H|A

"EL VOLTAJE". ELECTRICIdad en general. Radiotécnico. Reparaciones garantidas. Repuestos, materiales: surtido completo. Trabajos domicilio. San Isidro 229. H|A

CASA ELECTRICA MIGNON San Diego 45. Fono 89586. Especialidad: Reparaciones planchas, cocinas, relojes eléctricos y todo artefacto eléctrico. H|A.

20.—FOTOGRAFIA.

FOTOGRAFIA BLANCO, SAN Pablo 1483 (esquina San Martín). Retratos. Ampliados. Reproducciones. Trabajos de aficionados. Garantía. Seriedad Rapidez. H|A

FOTO TIMAR, RETRATOS DE primera comunión. (Para domingos pedir hora). Reproducciones. Ampliaciones. Trabajos de aficionados. Nueva York 61 Fono 64943. H|A

20.a FUENTES DE SODA.

CAFE IQUIQUE, FRENTE UNIversidad Católica. Alameda 321. Once exquisita, con sandwich $ 5.— Almuerzo, Comida. Platos sanos, abundantes, económicos. H|A

21.—HOTELES.

HOTEL BRASIL 44. TODAS las habitaciones con radio. H|A

ELEGANTES PIEZAS AMObladas caballeros. 755. Baquedano 755. Fono: 68434. H|A.

22.—IMPRENTAS, LIBRERIAS, ETC.

COMPRA-VENTA DE LIBROS Moneda 1385. H|A

PLUMAS FUENTE ENCENDEdores, lápices, arreglo. Galería Alessandri 30. 31 D.

LIBROS: COMPRO-VENDO. 27 San Ignacio, 27. H|A

¡¡¡LIBROS!!! PIDA NUESTRA lista de libros. Precios sumamente rebajados. Envíos contra reembolso. Librería Fénix. Moneda 1385. Casilla 145. Santiago. 31 Dic.

MATERIALES DEMOLICION. Puertas, Cortinas fierro, Maderas, Vigas Pino, Fierro T, Tablas piso, Planchas zinc, Sanitarios y toda clase de materiales. San Diego 1278. 29 D.

24.—MATERIALES DE CONSTRUCCION.

S. SACK, BARRACA FIERRO. San Pablo 1179. Morandé 817. Precios bajos. 31 D.

FIERRO ACANALADO, GALvanizado Sack. 31 D.

Dr. Saavedra
FONO: 66811
GALVEZ N.o 178

24.—MATERIALES DE CONSTRUCCION.

INDEPENDENCIA 538. BOMbas para riego. Consulte nuestros técnicos expertos. Materiales para construcción. Industrias. Agricultura. H|A

GRAN BODEGA, AVENIDA GEneral Bustamante 772. Teléfono 45184. Materiales para construcciones. H|A.

FIERRO GALVANIZADO LISO. Sack. 31 D.

FABRICA DE BALDOSAS REAlizando sus existencias. Baldosas tocos colores. San Pablo 3758 Fono 92427. ¡Precios bajísimos! H|A.

FIERRO REDONDO PARA construcciones. Sack. 31 D.

PINTURAS PASTA, SACK. 31 D.

PINTOR DE CASAS: LETREros, propaganda y comercial. Trabajos garantidos. Precios económicos.— Arturo Prat 936. (interior). H|A

FIERRO PARA TECHO, PUERtas, ventanas galerías, zócalos, balcones, ventanas de fierro, tablas piso, cielo, roble, pino oregón baldosas, parquet de lingue grueso, etc., de las nuevas demoliciones. Arturo Prat 650. Fono 67949 (compro edificios para demoler). 7 E.

PUERTAS - VENTANAS - GAlerías - Mamparas - Postigos - Ojo Buey - Puertas terciadas y persianas. Gran existencia en modelos y medidas stanard. Para entregas inmediatas. Precio fabricante. Depósito de Venta: San Diego 743. Fábrica: Chiloé 3970. Por Gran Avenida, altura Paradero 8. 12 E.

PAPELERIA CENTRAL. NUEva York 63. Casilla 722, lindo surtido papeles importados y nacionales. Despacho a provincias. H|A

ARENAS, RIPIOS DEL MAIPO a $ 95 mt3., saque de escombros, demolición en general. Seminario 505. Fono 46054. 12 E.

PAPELES MURALES NACIOnales e importados. Siempre precios bajos. Arturo Prat 361. Papelería Nacional. H|A.

25.—MAQUINARIAS.

BALANZA, MOLINILLOS, PIcadoras, cortadores fiambre vendemos, compramos. Reparaciones garantidas. Ex jefe técnico Hobart-Dayton, 24 años. "Precisión Hispana". Alameda B. O'Higgins 287. Fono 34223. H|A.

CAFETERAS EXPRESS, BAños maría, loncheras, jugueras, ventiladores, lavadoras ropa. "Precisión Hispana". Avenida Bernardo O'Higgins 287. Teléfono 34223. H|A.

CAJAS REGISTRADORAS, BAlanzas Dayton, etc. Ventas facilidades. Servicio mecánico Garantía. "La Registradora". Arturo Prat 1050. Fono 66415. H|A

MOTORES ELECTRICOS ALternos y continuos, vendo. Catedral 1285. Teléfono 83575. H|A

25.—MAQUINARIAS.

MOTORES ELECTRICOS Transformaciones, instalaciones. Reparaciones. René Ubeda E. Electrotécnico en motores y dinamos. Avenida Matta 949. Teléfono 51264. H|A.

MOTORES DIESEL: COMPRAventa y reparaciones a cualquier punto del país. Laboratorio Diesel. Portugal 162. Fono 6[illegible] H|A.

BOMBAS CENTRIFUGAS IMportadas, nacionales todas tamaños. Motores bencina o eléctricos. Fábrica Ingeniero Cintolesi. Fono 93732. Santo Domingo 4140. H|A.

BOMBAS TRANSVASIJAR VInos sobre carros. Fábrica Ingeniero Cintolesi. Santo Domingo 4140. Fono: 93732. H|A.

26.—MAQUINAS DE COSER.

MAQUINAS COSER Y ESCRIbir, compro-vendo. Reparaciones garantidas. CASA PUPKO. 9 de Julio 318-B. Fono 51229. H|A

27.—MAQUINAS DE ESCRIBIR.

MAQUINAS ESCRIBIR, CAlcular, sumar; compra venta, reconstrucción general. Servicio mecánico. Ahumada 20, altos. Fono 61207. H|A.

SIMS, OFICINA TECNICA MAquinas escribir, sumar, calcular. Teatinos 551. Teléfono 6073. H|A.

28.—MUSICA.

ADQUIERA SUS DISCOS VIctor, Odeón, Columbia, radios, radiofonos, tocadiscos en Hoffanos 830. Galería Imperio 26 (frente Teatro Victoria). Luis Peytreaux D., Distribuidor autorizado. H|A.

CASA WAGNER, PIANOS ALEmanes, gran sonido. Reparaciones. Guitarras. Condiciones convenientes. Alameda 2147. Teléfono 64605. H|A.

CASA DOGGENWEILER. Espléndidos, pianos de estudio. Pianos concierto, marcas acreditadas. Amplios créditos. Arturo Prat 166. Fono 86961. Casilla 2654. H|A.

29.—MODAS Y CONFECCIONES.

CORTE, CONFECCION, MOdes sobre medida. Bordado máquina, 822 Monjitas 822. H|A

ZAPATERIA ORTOPEDICA Mariano Orrego 8 Encomienda 844 Calzado elegante. Compraventa. ¡Teñidos rápidos! H|A.

CALZADO "ELEGANCIA", MOdelos elegantes creados por su dueño: Luis A. Reyes 322 San Francisco 332 — ¡Precios módicos! H|A.

¡¡APROVECHE!! CATEDRAL 1379 ofrece: calzados señoritas en cuero, todos colores $ 130. Mocasines caballeros nos $ 200. Catedral 1379 H|A.

CINTURONES DE PANTALONES cinturones sencillos, fabricación. Carteras, billeteras, [illegible] surtido! Precios bajísimos. Fábrica Rex. San Antonio 470. H|A.

PARCHES INVISIBLES EN SU calzado. Arturo Prat 144 H|A.

30.—MUEBLES Y MENAJE.

MUEBLES "LA REINA" San Antonio 770 esq. Esmeralda. Comedores ocho piezas $ 2.500; comedor normando $ 7.400; dormitorio $ 2.700. H|A.

MUEBLERIA RITZ. BANDERA 92. Muebles normandos y modernos. Créditos. Muebleria Ritz. Bandera 92 H|A.

COLCHONERIA "LONDRES" liquida: Lanas, Sommiers, Colchones, Frazadas, Sobrecamas, Cubrechas San Diego 325. Oportunidad! H|A.

VENDO EN ÑUÑOA

160.000.— A una cuadra de Av. Bolívar, esquina, casa un piso, con 2 dormitorios, baño, cocina, garage y local comercial.

200.000.— Av. Condell, esquina, casa de 2 pisos, sólida, living, comedor, 2 dormitorios, baño, cocina, despensa y pequeño patio. Deuda 13.000 Caja Hipotecaria.

210.000.— Av. Zañartu, bungalow moderno, aislado, sólido. Living, comedor, 2 dormitorios, baño instalado, dependencias, entrada de auto. Deuda 20.000 Caja Nacional de Ahorros.

230.000.— Sector Hamburgo-Bolívar, casa un piso, sólida, moderna, living, comedor, 2 dormitorios, baño instalado, dependencias, patio. Facilidades de pago.

250.000.— Av. Condell, casa un piso, sólida, con 10 piezas, baño, dependencias y patio. Facilidades de pago.

295.000.— Crescente Errázuriz, bungalow sólido, bien tenido. Living, comedor, 3 dormitorios, baño instalado, dependencias, jardín, parrón, garage.

370.000.— Inmediato a Irarrázaval y Manuel Montt, casa un piso, sólida, bien tenida. Hall, comedor, 4 dormitorios, baño instalado, dependencias, jardín, parrón.

375.000.— Inmediato a Av. Larraín, casaquinta un piso, bien tenida, living, comedor, extensa galería, 4 dormitorios, baño instalado, dependencia.

375.000.— Av. Sucre, esquina, chalet de 2 pisos, bien tenido. Living, comedor, 2 dormitorios, baño instalado, dependencias, jardín, árboles frutales, garage. Deuda 14.000 Caja Hipotecaria.

386.000.— Rodrigo de Araya, bungalow sólido, bien tenido, rodeado de 880 m2. de jardines, parrón, frutales. Living con chimenea, comedor, 2 dormitorios, baño instalado, cocina eléctrica instalada, dependencias, garage y galpón industrial. Deuda 36.000 Caja Empleados Particulares.

400.000.— Av. Echenique, bungalow moderno asismico, con 650 m2. de jardines, parrón. Living, comedor, 4 dormitorios, baño instalado, dependencias, entrada de auto.

430.000.— Sector Plaza Ñuñoa, bungalow moderno, asismico, living con chimenea, comedor, escritorio, 2 dormitorios, baño instalado, dependencias, jardín, parrón, árboles frutales, entrada de auto.

445.000.— Av. Crescente Errázuriz, bungalow moderno, sólido, living, comedor, 4 dormitorios, baño instalado, dependencias, terraza, jardín, patio, garage.

480.000.— A una cuadra de Av. Macul, bungalow recién terminado, aislado, estilo inglés, asismico. Living con chimenea, comedor, 3 dormitorios, con closets, baño instalado, dependencias, jardín, patio, garage.

495.000.— Av. Echenique, bungalow moderno, con 510 m2. de jardines, parrón, frutales. Living con chimenea, comedor, 3 dormitorios, baño dependencias, garage. Facilidades de pago.

520.000.— Av. Reina Victoria, chalet moderno, sólido, rodeado de 1.400 m2. de jardines, parrón, árboles frutales. Red de calefacción central. Hall, living con chimenea, comedor, 3 dormitorios con closets, baño instalado, toilette visitas, dependencias, terrazas, garage con pieza y toilette para chofer. Facilidades de pago.

550.000.— Inmediato a Av. Bolívar, bungalow moderno, asismico. Living, comedor, 5 dormitorios, baño instalado, dependencias, terraza, jardín, patio, garage. Deuda 60.000 Caja Nacional de Ahorros y facilidades de pago.

550.000.— Av. Bolívar, chalet moderno, aislado, asismico. Hall, living, comedor, 3 dormitorios con closets, baño instalado, terraza, dependencias, jardín, patio, entrada de auto. Deuda 196.000 Caja Empleados Particulares

630.000.— Inmediato a Irarrázaval, antes de Salvador, chalet 2 pisos, rodeado de 510 m2. de jardines, parrón, árboles frutales. Porch, hall, living, comedor, 4 dormitorios, baño instalado, otro por instalar, terraza, dependencias, entrada de auto. Deuda 20.000 Caja Hipotecaria.

720.000.— Sector Plaza Ñuñoa, chalet recién terminado, 2 pisos, aislado. Hall, living con chimenea y bar, amplio comedor, escritorio, 4 dormitorios con closets, baño instalado, otro de lluvia, toilette de visitas, dependencias, terrazas, jardín, patio, entrada de auto. Facilidades de pago.

720.000.— A media cuadra de Av. Macul, chalet moderno, asismico, rodeado de 1.650 m2. de jardines, parrón, frutales. Calefacción central. Hall, living, comedor, escritorio, 3 dormitorios con closets, baño instalado, dependencias, baño lado de empleadas, garage y subterráneo. Deuda 250.000 Caja Empleados Particulares y facilidades de pago.

740.000.— Entre Dublé Almeyda y Los Orquídeas, chalet nuevo, asismico, rodeado de 680 m2. de jardines, pisos parquets, 2 halls, amplio living con chimenea, comedor, escritorio, 4 dormitorios, baño instalado, otro de lluvia, toilette de visitas, dependencias, pérgolas, garage. Facilidades de pago.

680.000.— Av. Miguel Claro, bungalow moderno, asismico, pisos de parquets. Living con chimenea, comedor con terraza, 4 dormitorios con closets, 2 toilettes, dependencias, entrada de auto. Deuda 100.000 Caja Nacional de Ahorros y facilidades de pago.

CARLOS OSSANDON G. Nueva York 25

S. SACK
FIERRO NACIONAL
REPUNTADO CURVADO PLANO
S. PABLO 1179
MORANDE 817

29.—MODAS Y CONFECCIONES.

MUEBLES "ASTRAL" SON LOS mejores. San Diego 458 (Plaza Almagro). Muebles modernos. Precios económicos. Amplios créditos. Provincias: embalajes gratis. H|A.

SOC. INDUSTRIAL Y COMERcial del Mueble Ltda. San Pablo 2292. Muebles finos. Amplios créditos. Arquitectura interior. Instalaciones. Tapices. Barniz. Estilo H|A.

SOC. INDUSTRIAL Y COMERcial del Mueble Ltda. Avda Irarrázaval 610. Muebles finos. Fabricación propia. Venta directa al público. ¡Amplios créditos! H|A.

SOC. INDUSTRIAL Y COMERcial del Mueble Ltda. Merced 388. Muebles finos. Arquitectura interior. Instalaciones. Tapices. Estilo. Barniz. Amplios créditos. H|A.

¡¡OCASION!! VENDO AMOblados dormitorio comedor, hall y muebles sueltos. Delicias 2456. 2 enero

MUEBLES, CORTINAJES, lámparas, consignaciones. Recibimos sus muebles usados parte pago. Presupuestos. Católogos. Facilidades. Casa Suárez. Huérfanos 1339. H|A.

CASA PEREZ. FABRICA DE Catres. Colchones. Sommieres Ropa de cama. Precios econó. Ricos. Trabajos a domicilio. — Alameda 2642. Fono 91676. H|A.

CONFECCIONES DE FUNDAS para muebles. Fábrica de Muebles. Avenida Portugal 40. Técnicos especializados. H|A.

MUEBLERIA "CHELINO" DE Luis Cellino Flores. Arturo Prat 262. Fono 66631. Muebles exclusivamente estilo normando. H|A.

¡¡OCASION!! VENDO TODA clase muebles, menajes, catres Créditos. San Diego 346. H|A.

TAPICERIA, CARPINTEría — 230 Baezuñán 230. H|A.

MUEBLES TODA CLASE. Puertas sobre modelos. Instalaciones, reparaciones barniz, carpintería mueblería, tapicería. Portugal 565. Fono 64059. H|A.

PRECIOS DE FABRICA: DORmitorios, Livings, Comedores. Grandes facilidades. Depósito Fábrica de Muebles "City". — Arturo Prat 189. H|A.

COLCHONES DOS LIBROS $ 155. Sommieres $ 25. Sobrecamas $ 55. Marquesas $ 400. Unicamente en fábrica. — Mapocho 3230. H|A.

"EL PONCIANO". FABRICA de Sommieres. Santa Isabel 096. Fono 48432. Sommieres finos, medidas, con patas, estilo marquesas. Composturas rápidas. H|A.

¡¡PRECIOSO LIVING REINA!! Ocasión. Santa Rosa 690. H|A.

ROSAS 1777 MUEBLERIA CENtral ofrece: Dormitorios 2.800 — Comedores 2.500 — Hall 1.800. También créditos. Mueblería Central. Rosas 1777. H|A.

VERANEANTES "Colchonería Francesa". Refacciones colchones domicilio. San Diego 9. Teléfono 86259. 26. D.

3.—NEGOCIOS, VENDEN.

TIENDA DE MODAS EN PLEcentro, con muy distinguida numerosa clientela, se vende se acepta socio. Dirigirse: Fono 62386 en horas de almuerzo y comida. 25 D.

7.—OCUPACIONES, OFRECIDAS.

EMPLEADA TODO SERVICIO, con recomendaciones, necesito. Avenida Americana 334. 24 D.

8.—PERFUMERIAS.

PERFUMERIA AVATTE, BANdera 320. Pelucas Trensas. Rizos y armados; $ 0.50 centímetro. Esencias por gramos. H|A.

9.—PROPIEDADES COMPRAN.

COMPRO CASA ANTIGUA, NUcualquier estado.— Adrián Quero. La Bolsa 79 H|A

COMPRO PARCELA. ADRIAN Quero. La Bolsa 79. H|A

COMPRO BUNGALOW GOLF Estilo Francais. Urgente. Adrián Quero. La Bolsa 79. H|A.

COMPRO SITIO INDUSTRIAL. Adrián Quero. La Bolsa 79. H|A.

ADMINISTRAMOS PROPIEDAdes. Anticipamos rentas Caja Hipotecarios. 7 E.

9.—PROPIEDADES, VENDEN.

$ 600.000 CONTADO, CHALET Huérfanos, Bascuñán 1798. Cinco grandes habitaciones, sala baño cocineta. Cocina, patio, entrega inmediata, espléndida locomoción, sin intermediarios ni Caseros. Dueño diariamente. 2 E.

UN ESPEJO, MUY CENTRAL. Una quinta esquina, cerrada, sin edificación; toda plantada frutales, pleno producción. Superficie: 2.600 mt2. Precio reducido. Puedo vender también Cervecería y tratar: Lo Espejo. Teléfono 178. 22 D

ADMINISTRAMOS PROPIEDAdes. Anticipamos rentas, Caja Hipotecarios. 7 E.

45.—RADIOS.

RADIOS TODAS MARCAS. Tocadiscos. Amplios créditos. Reparaciones garantidas. Servicio domicilio. Casa Aravena Esmeralda 829. Fono 67016. H|A.

FIESTAS, ARRENDAMOS equipos amplificadores, teléfono 45279. 30 D.

REPARACIONES DE RADIOS europeas y americanas todas marcas, embobinados de transformadores. Avenida Vicuña Mackenna 438. Teléfono 83076. H. A.

RADIOS OCASION. REPARAciones. Transformaciones. Construcciones. Repuestos. Tubos. Instrumental para técnicos. "Taller Electrón". Huérfanos 1153, Fono 65001. H|A.

CASA URRUTIA. SAN PABLO 2209. Fono 60010. Radios Tocadiscos. Reparaciones garantidas. Discos. Materiales eléctricos. H. A

IGNACIO LIZASO E. RADIOtecnico, Diez de Julio 598. Reparaciones garantidas. Repuestos. Artículos eléctricos. Precios muy convenientes. Seriedad Rapidez. H. A.

FERNANDEZ Y CONTRERAS Ltda. Avda. Independencia 453. Fono 69520. Radios RCA. Radios Philips. Arrendamos amplificadores. Reparaciones. Servicio técnico. H. A

RADIOS OCASION. RADIOelectrolas automáticas vendo y transformo. Arriendo amplificadores. Lirios 384. Compañía Teatinos. Fono 64238. H. A

UN AÑO GARANTIZAMOS LA reparación de su radio a domicilio. Arturo Prat 30. Fono 63033 H|A.

RADIO RCA Y DISCOS VICtor "Francisco Figueras y Cía" Santa Isabel 0301-A entre Avenida Seminario-Cóndell. Fono 44420. Facilidades. 31 D.

47.—RESIDENCIALES, PENSIONES.

PIEZAS CON PENSION, VIANdas domicilio. Santa Rosa 84 H|A.

PARQUE FORESTAL. RESIdencial Europea. Cocina de primera. Agua caliente permanente. Pensión mesa. Viandas domicilio. Monjitas 421, Séptimo piso. H. A.

$ 10.— CUBIERTO.— $ 10.— abundante en aceite!! Viandas domicilio. Residencial Merced 561. Fono 31987. Piezas. Baños. Aseo absoluto. H|A.

ESTADO 25, SEXTO PISO. Almuerzo, comida. 5 platos $ 23.—. Cocina europea de primera. Especialidad: KUCHEN. Fono 89297. Lisa Roberg. H|A.

RESIDENCIAL M. PINO ACUña. Pasajeros: $ 50. Cubierto: $ 15. Santo Domingo 1431. 20 F.

47.a RESTAURANTES.

¿QUIERE UD. COMER MUY bien? Pase donde Alfredo. Club Radical Décima Comuna. Chiloé 1950. ¡¡¡Atención esmeralda!!! H|A.

RESTAURANT CHIQUITO. Cocina francesa. Platos exquisitos. Exposición 10 (Estación Central) Teléfono 93126. H|A.

48.—RELOJERIAS.

¡¡¡RELOJES COMPOSTURAS baratas, garantidas. Negocio muy serio. San Diego 351. Visítenos!!! H. A.

H. NACHMANN. RELOJERO-Técnico. Huérfanos 757, 4.o piso oficina 406. Componemos relojes toda clase. Absoluta seriedad. Trabajos garantidos. Precios módicos. ¡Repuestos! Huérfanos 757. H. Nachmann. H. A

48.a SANITARIOS.

ARTEFACTOS SANITARIOS importados y nacionales. Surtido completo. Precios rebajados. Entregamos instalados. Alameda 2218. Fono: 85995. H. A

49.—SASTRERIAS.

MANUEL J. MERCADO, Sastre-cortador-profesional, Moneda 2750. Hechuras garantizadas. 25 D.

JOSE RAUL ESPINOZA, EX cortador de Sastrería Gutiérrez y otras firmas, tiene el agrado de comunicar a su distinguida clientela que está ubicado en San Antonio 434, segundo piso, oficina 7. Local propio, denominado Rual Sastre. H. A

OSORIO RECIBE HECHURAS finas desde $ 700. Ternos medida desde $ 1.300. Avenida Matucana 823. H|A.

SASTRERIA VASQUEZ, BANdera 564 (altos). Teléfono N.o 81687. Casimires finos. Hechuras. H|A.

SASTRERIA WELLDRESS, Hechuras forros seda $ 550 (quinientos cincuenta pesos). Independencia 353. Teléfono: 81093 H. A

¡AMPLIOS CREDITOS! SASTrería "La Flor de Matucana" Casimires nacionales e importados. Martínez de Rosas 3284 (lado Correo). H. A.

TOBAR Y CIA. SASTRERIA. Medidas de alta calidad. Hechuras finas. Tropicales. Casacas de sport. Esmeralda 878, Esq. 21 de Mayo (Altos). Fono: 66258. H|A.

VIRADURAS TERNOS, ABRIgos, transformaciones trajes hombres en trajes jóvenes, composturas surcidos invisibles. Sastrería Louis. — San Diego 163. Teléfono 80955. H. A.

SASTRERIA "LAS DOS NAciones" Bascuñán 36. Ternos, abrigos de medidas y confección ¡Diez meses plazo! H. A

HUMBERTO CACERES, EL "AS" de los cortadores. Sastrería. San Diego 1651. H|A.

SASTRERIA PASCUAL. GRANdes facilidades de pago. Entrega inmediata. San Diego 928. Ternos, confecciones, hechuras finas. H|A

SASTRERIA QUIROGA COlihgo 1126. Teléfono 89430. Hechuras finas. Transformaciones Especialidad en trajes sastre. Precios económicos. H|A.

49.—SASTRERIAS.

ROMUALDO MERINO R., SASTrería. Casimires finos. Hechuras de primera calidad. Trajes sastre, abrigos señora. Puente 585, altos, Fono 68342. H|A.

"ANTEZANA" SASTRE ANATómico. Casimires ingleses. — Huérfanos 880. Segundo piso. Frente a Gath y Chávez.— Fono 31978. H|A.

SASTRERIA "LA MUNDIAL", San Pablo 2545. Hechuras forro seda 575, traje sastre 475. Casimires gran surtido. Créditos 10 meses plazo. H|A.

SASTRERIA "RHODE" ESPEciialidad transformaciones de trajes-sastre. Hechuras de moda.— 76 Bascuñán 76—. Fono: 95125. H|A.

SASTRERIA SALAZAR: CABAlleros, niños, extenso surtido. corte elegante, precios incompetibles. Alameda Bernardo O'Higgins 2783, esquina Libertad. Atendemos a provincias contra reembolso. 31 D.

CASIMIRES INGLESES, ITAllanos, llegaron a precios rebajados. Casa Salazar, Alameda Bernardo O'Higgins 2783, esquina Libertad. 31 D.

PARA VESTIR MEJOR: SASTrería Barrera Hnos., Puente 637, oficina 4. Casimires, surtido completo. Hechuras finas $ 600.—. Transformaciones de trajes-sastre. H|A.

DESDE $ 850 TRAJES SOBRE medida; desde $ 700 trajes confeccionados. Sastrería Salazar Alameda Bdo. O'Higgins 2783 esq. Libertad. 31 Dic.

SASTRERIA ESPINOSA. Hechura $ 500, forro seda. Zurcido invisible. Viradura perfecta. — 3575, Alameda Bernardo O'Higgins 3575. H|A.

CASIMIRES NACIONALES desde 125 pesos metro, importados desde $ 175. Depósito directo de fábrica Casa Salazar, Alameda Bernardo O'Higgins 1783 esquina Libertad. Atendemos a provincias contra reembolso' 31 D.

53.—JUDICIALES.

QUINTO JUZGADO TRABAJO.— El día seis de enero 1948, diez y media horas, ante Martillero, don Enrique Gonzáler Echeverría, San Martín 173, remataránse especies embargadas juicios Caja Seguro Obligatorio, conforme detalle siguiente: contra Lorenzo Coll Pons, una docena zapatos fútbol, para niños, nuevos, del 26 al 30; y contra Marcos Allel Jalife, motor eléctrico marca "Belzon Ricardot" N.o 4457, de O. 5 H. P. en buen estado.— Secretario. 23 D.

REMATE ORDEN QUINTO JUZgado del Trabajo, juicio "Paredes con Rojas", rematará, 23 diciembre, 11 horas, Pasaje Nueva Chacabuco N.o 33, Camión Chevrolet, modelo 1941, con herramientas y 1 repuesto, neumáticos buen estado. Mario Vicuña, Martillero. 22 D.

SEGUNDO JUZGADO CIVIL Santiago, resolución 28 noviembre último, aprobó acuerdos sobre estatutos y designación Directorio provisional, sobre constitución de Asociación Canalistas Pueblo Curacaví.— Secretario. 22 D.

ANTE QUINTO JUZGADO CIVIL remataráse, seis enero 1948, 10 horas, propiedad calle Dardignac 111, esta ciudad. Bases y antecedentes, juicio "Brown con Cacais". Mínimum: $ 93.600.— 22 D.

SEGUNDO JUZGADO, ORDENO citar parientes Luisa García Róbinson, audiencia 26 presente, 10 horas, fin dictaminar su interdicción por demencia.— Secretario. 23—D.

12.—BICICLETAS.

REMATE: RESOLUCION, TERCER Juzgado Civil, Mayor Cuantía de Santiago, ordenóse rematar el 12 de enero,, a las 15 horas, propiedad calle Membrillar esquina Marie N.o 6006, Comuna Quinta Normal. Mínimum: $ 27.109.50.— Juicio "Barea con Cid".—Secretario. 22 D.

Por resolución Primer Juzgado Civil Mayor Cuantía, Martillero Víctor Araya rematará 9 enero próximo, 18 horas, en Compañía 1380, muebles embargados ejecución: Rodríguez Oscar con Rivaro Enzo. EL SECRETARIO. 22—D.

TERCER JUZGADO CIVIL CONcedió posesión efectiva, con beneficio inventario herencia intestada Manuela Torreblanca Esperguer a su hermana legítima Tránsito Torreblanca Esperguer, sin perjuicio otros con igual o mejor derecho.— El secretario. 22 D.

COMPARENDO.— CUARTO JUZgado Civil Mayor Cuantía, Santiago, en autos Comunidad El Mirador Azul, se ordenó citar a Comuneros a comparendo, audiencia 3 enero 1948, diez horas objeto distribución de las aguas de la Comunidad. Juicio 92684.— El Secretario. 26 D.

TERCER JUZGADO CIVIL CONcedió posesión efectiva herencia intestada doña Carmen Rosa Contreras, a sus hijos legítimos Horacio Segundo y Orlando Arturo Norambuena Contreras, y a sus nietos legítimos doña Ercilia del Carmen Norambuena de Silva, Irma Raquel y Albina del Carmen Norambuena Castro, en representación de su padre fallecido, Ramón Ernesto Norambuena Contreras; concedió asimismo, la posesión efectiva de la herencia intestada de Ramón Ernesto Norambuena Contreras a sus hijos legítimos Ercilia del Carmen Norambuena de Silva, doña Irma Raquel y doña Albina del Carmen Norambuena Castro, sin perjuicio derechos cónyuge sobreviviente; concedió también posesión efectiva herencia intestada Horacio Norambuena Soto a sus hijos legítimos Horacio Segundo y Orlando Norambuena Contreras y por trasmisión a sus nietos Ercilia del Carmen Norambuena de Silva, Irma Raquel y Albina del Carmen Norambuena Castro, todo sin perjuicio de otros con igual o mejor derecho.— El Secretario. 23 D.

POSESION EFECTIVA. POR AUto de 12 diciembre 1947, 5.o Juzgado Civil, este departamento, ha concedido a doña Evelina Malicet v. de Pueo, la posesión efectiva herencia testada de don Sebastián Pueo.— El Secretario. 23 D.

AUTO PRIMER JUZGADO CIvil, 19 diciembre corriente, amplió posesión efectiva herencia testada José Miguel Pizarro Mujica a favor Natalia Bravo de Naveda, cónyuge sobreviviente.— Secretario. 23 D.

PRIMER JUZGADO CONCEDIO posesión efectiva, herencias de Pedro Plaza Candia a María Teresa, Benita del Carmen y Dominga del Carmen Plaza Villalobos, sin perjuicios derechos cónyuge, Crescencia Villalobos.— El Secretario. 22 D

CUARTO JUZGADO CIVIL CONcedió posesión efectiva herencia de don Enrique Büchi Gutersohn, a los señores: Enrique, Delfina, Hernán y María Büchi Guzmán; Elisabeth, Clara, Susana y Julio Büchi Gatica, y a doña Rosa Ester Gatica. El 22 del presente, a las 16 horas, practicaré inventario solemne.— Puyó. 22 D.

QUINTO JUZGADO CIVIL CONcedió 16 actual, posesión efectiva herencia testada de María Luisa Acevedo Ley de Barrenechea a su hijo Santiago Barrenechea y a nietos Ana María y Eduardo Barrenechea Grunwald. Inventario solemne practicaré, Secretaría, 26 actual, 11.30 horas.— Secretario. 22 D.

COMPAÑIA COMERCIAL INTERAMERICANA S. A.

DIVIDENDO N.o 3

Por acuerdo del Directorio desde el Viernes 19 de Diciembre se repartirá a los señores accionistas el dividendo final N.o 3 de $ 1.— por acción, menos el 15% de Impuesto a la Renta, por intermedio de las oficinas del Banco Español-Chile.

Santiago, 19 de Diciembre de 1947.

EL DIRECTOR GERENTE.

Desde esta fecha y hasta el 31 de Diciembre del presente año los señores accionistas podrán retirar el título correspondiente a las acciones emitidas en Septiembre pasado, previo pago de la 2.a cuota y presentación del recibo provisorio del pago de la 1.a cuota.

Santiago, 19 de Diciembre de 1947.

EL DIRECTOR GERENTE.

53.—JUDICIALES.

ADQUISICION DE PROPIEDAD Don Aurelio Gatica B., comerciante, de este domicilio, es propietario de un retazo de terreno de la comuna de Barrancas de este departameato, que deslinda: al Norte, camino público del Carrascal, en 18 metros; al Sur, con propiedad Emilio Campodónico, en 20 metros 50 centímetros; al Oriente, con propiedad Eulogio Cavieres, en 19 metros; al Poniente, con Emilio Campodónico, en 16 metros. Adquirió esta propiedad por compra que hizo a doña Javiera Santana Robles, en la suma de $ 30.000 al contado, pagado.— Lo expuesto consta de escritura pública otorgada ante el Notario don Manuel Gaete Fagalde, de fecha 28 de noviembre de 1947.—A falta de título, se da este aviso en conformidad a la Ley.— Santiago, 18 de diciembre de 1947. 22 D.

QUINTO JUZGADO CIVIL CONcedió posesión efectiva herencia intestada de Elvira Valdés de Echeverría a su hija legítima Sonia Echeverría Valdés. Inventario solemne practicaré 26 actual 11 horas Secretaría.— El Secretario. 22 D.

QUINTO JUZGADO CIVIL MAyor Cuantía autos 9946, sobre autorización enajenar propiedades menores Luis Aníbal Pérez Vargas y Alicia Hortensia, María Berta y Sergio Adolfo Pérez Gallardo, fijó 13 enero 1948, 11 horas, para efectuar remate propiedad formada por parte Poniente, sitio 241, calle Barros Arana, Plano Población Bulnes, Comuna Renca. Mínimo $ 80.000.— Caso y sitio calle Rafael Egaña 105, Población Bulnes, Comuna Renca. Mínimo $ 80.000. Bases y antecedentes en Secretaría autos mencionados y estudio abogados José Alberto Echeverría y Flavio Valencia.—El Secretario. 23 D.

PRIMER JUZGADO CIVIL. RESolución dieciocho diciembre presente año concedió posesión efectiva herencia intestada Manuel Jesús Toro Ruz a Manuel Segundo, Elba del Carmen, Evangelina Rosa, Ema de las Mercedes, Carmen y Enrique Toro Pávez, sin perjuicio derechos cónyuge sobreviviente, Carmen Toro Pavéz.— El Secretario. 24—D

53.—JUDICIALES.

PRIMER JUZGADO CIVIL. RESolución dieciocho diciembre presente año, concedió posesión efectiva, herencia intestada Cesarino Arancibia Viera a Nicomedes Campos González, cesionario derechos José Arancibia Viera; Juan de la Cruz, Víctor Manuel, Lucrecia Ester, Graciela del Carmen, María del Rosario y Leonor Arancibia Viera. Tramítase conforme artículos 40 al 44 Ley 5427.— El Secretario . 23—Dv.

QUIEBRA CUQ PRIETO Y CIA. Ltda.— Por resolución de 22 de septiembre de 1947, del Cuarto Juzgado Civil de Mayor Cuantía de Santiago, fué declarada en quiebra la Sociedad Comercial Colectiva "CUQ PRIETO Y CIA. LTDA", Galería Alessandri N.o 14.— Las personas que tengan bienes o papeles pertenecientes al fallido deben entregarlos, dentro de tercero día, al Síndico de Santiago, bajo pena de ser tenidos por encubridores o cómplices de la quiebra. Adviértese al público que no debe hacer pagos ni entregas de mercaderías al fallido, so pena de nulidad de los mismos. Los acreedores residentes en Chile, deben verificar sus créditos y preferencias dentro de treinta días, bajo apercibimiento legal. Las notificaciones por avisos se harán en LA NACION. — EL SECRETARIO. 27 D.

COMPAÑIA SUD AMERICANA DE VAPORES

CIERRE DE REGISTRO

Dividendo provisorio N.o 18

Por acuerdo del Directorio, se repartirá a los señores Accionistas un dividendo provisorio de cuatro pesos ($ 4) neto por acción, que será pagado en las oficinas del Banco Sud Americano en Santiago y Valparaíso, desde el 5 de enero de 1948.

El Registro de Accionistas permanecerá cerrado desde el 25 del presente hasta el 5 de enero de 1948, ambas fechas inclusive.

Valparaíso, diciembre 19 de 1947

53.—JUDICIALES.

PRIMER JUZGADO CIVIL, CONcedió 15 actual, posesión efectiva herencia testada María del Rosario González Valenzuela a doña Aurora del Carmen Avendaño Calderón. 23 D.

POR SENTENCIA EJECUTORIADA Segundo Juzgado Civil Santiago, recaída expediente N.o 106927, caratulado "Fisco-Lagos Julio", ordenóse pagar cantidad de $ 1.065.365.00, por predio ubicado calle Gálvez número 417 y 385 mil pesos por faja terreno ubicada lado poniente Avda. Bulnes, superficie 96,29 m2. y frente fondo propiedad Gálvez N.o 417, inmuebles pertenecientes a Julio Lagos, Carlos Prieto y Armando Zúñino.— Secretario. 22—D.

INVENTARIO SOLEMNE. EL 26 diciembre presente año, diez horas, Bandera 342, Secretaría Primer Juzgado Civil Mayor Cuantía, practicaré inventario solemne bienes causante Roberto Parada Gaete.— El Secretario. 24—D

NOTIFICACION. ANTE SEGUNDO Juzgado Civil Mayor Cuantía Santiago, presentóse don Antonio Petrizzio, comerciante, Ahumada 71, pidiendo para efectos artículo 434 Código Procedimiento Civil, que se ponga en conocimiento de aceptantes Arturo Carrasco Allaga, Gualberto Cuevas Maturana, Adolfo Valdivia Guerra, Arturo Guerra González, comerciantes, domicilios ignorados, por notificación judicial, el protesto verificado legalmente a Tesorero Municipal, 20 mayo último, por Notario Javier Echeverría, de letra de cambio por $ 52.000, girada a su orden por Antonio Petrizzio, 18 mayo 1946, aceptada con vencimiento 18 mayo 1947, por señores antes nombrados. Si éstos no alegan tacha de falsedad dentro tercero día, tendráse letra con título ejecutivo. Juzgado proveyó 16 septiembre 1947. Alo principal, notifíquese Papel $ 6. N.o 113703. Alzérreca. Letelier. Ordenóse notificar demandados por avisos extractados. Notifícaseles, poniéndose protesto en su conocimiento para efectos legales.— Secretario. 24—D.

PRIMER JUZGADO CIVIL RESolución 18 actual concedió posesión efectiva bienes Adela Vega Díaz de Godoy y Clorinda o Florinda Díaz de Vega a Enrique Godoy González. 22 D.

3.—JUDICIALES.

NOTIFICACION.— EXPEDIENTE 22.9.— Primer Juzgado Civil Mayor Cuantía, caratulado "Brown María" revocación de mandato, doña María Manuela Brown Barrolhet, sin profesión, Torres Moonen 720, expresa que por escritura pública 12 diciembre 1947, revocó en forma amplia mandato conferido a don Roberto Barrolhet Necochea, para la administración sus bienes. Esta escritura se otorgó ante Notario Público este Departamento don Luciano Hiriart. Objeto señalado Art. 2165 Código Civil, o sea, fin de que revocación efectuada llegue al conocimiento del mandatario, solicita se notifique personalmente revocación.— Concluye pidiendo se ponga en conocimiento don Roberto Barrolhet Necochea, Agustinas 1226, la escritura pública aludida y que acompaña, por la cual le revoca el poder. Primer otrosí, solicita se notifique por avisos la revocación del poder para que llegue a conocimiento de terceros. Segundo otrosí, confiere poder y designa abogado. Juzgado proveyó: Santiago, diciembre 16 de 1947. A lo principal, notifíquese; al primer otrosí, acredítese que existe dificultad para notificar a las personas referidas y se provea; al segundo, téngase presente. Papel de $ 4. N.o 108279. I. Bórquez M.— C. Acuña, etc.— Posteriormente, mérito información rendida, resolvióse: Santiago, diciembre 19 de 1947.— Con el mérito de la información rendida, y de acuerdo con lo dispuesto en el Art. 54 del Código de Procedimiento Civil, ha lugar a la notificación por avisos solicitada en el primer otrosí del escrito que precede, debiendo hacerse por medio de tres publicaciones en los diarios LA NACION y La Hora, y sin perjuicio de la correspondiente en El Diario Oficial.— I. Bórquez M.— C. Acuña, secretario.— Notifíco y pongo esta revocación en conocimiento de terceros.— Secretario. 24 D.

QUINTO JUZGADO CIVIL CONcedió posesión efectiva, herencia intestada de José Glancáspero Montano a Juan Luis, Josefina Gertrudis, Gertrudes Armandina, Carlos Francisco Crescencio y Amelia Carmela Glancáspero Massone, sin perjuicio derechos cónyuge sobreviviente. El Secretario 24—D.

SEGUNDO JUZGADO CIVIL SANtiago, resolución 28 noviembre último aprobó acuerdos sobre estatutos y designación directorio provisional, sobre constitución de Asociación Canalistas Pueblo Curacaví.— Secretario. 22 D.

BOMBAS.

DECIMA COMPAÑIA DE BOMBEROS.— BOMBA "ESPAÑA", de orden del señor Director, cito a la Compañía a reunión, para el lunes 22, a las 22 horas.

TABLA:— Alza de cuotas de voluntarios. Acuerdo del Ejercicio y Fiesta del Hogar Español. Y otros asuntos de interés para la Compañía.

EL SECRETARIO. 24—D.

SEXTA CIA. DE BOMBEROS "Salvadores y Guardia de Propiedad".— De orden del señor Director, cito a la Compañía a sesión extraordinaria para el martes 23 del presente, a las 20 horas. Tabla: Renuncia del Director electo para 1948 y elección a que haya lugar; admisión de voluntarios y otros asuntos.— El Secretario. 23 D.

GUIA PROFESIONAL

MEDICOS

DR. CASTAÑON
Exclusivamente pulmón.
Agustinas 1269 (edificio LA NACION)

DR. DIMITSTEIN
Exclusivamente señoras.
Rayos X. San Antonio 23. 3.er piso. Teléfono 64206. 11-I

DR. GORGEWSKY
Rayos X
Broncopulmonares. Estómago, Hígado, Diabetes.
Almirante Barroso 57. 12 III

DR. WORTZMAN
Medicina interna.
Hora: 3 a 5
Huérfanos 972, 7.o piso.
Oficina 705 — Teléfono 62458.

DR. SOLARI
Especialista en enfermedades del corazón. (Antes, Hospital Van Buren, Valparaíso).
Agustinas 657.— Santiago.
Teléfono: 30646.
Atención: de 11.30 a 12.30
H. A.

DR. THOMPSON SCHWARZENBERG
Señoras: glándulas, obesidad, arteriosclerosis, reumatismo, hígado, estómago, intestinos. Metabolismo, impotencia sexual.
Merced 486-A — Fono 33788.
2 I

DR. RAIMUNDO RATINOFF
Broncopulmonares.
Corazón, Bayos X. Agustinas 661, 3-6 32521-46406 31 D.

DR. HERNANI PARODI
Piel, Sífilis, Venéreas. Arturo Prat 177. Teléfono 89693.
Consulta de 3 a 7. 23-XII

DR. GRINSCHPUN
Corazón, Riñón, Hígado, Intestinos, Endocrinos, Sexología, Rayos X. Consultas: 1.45-4.15 Miraflores 250. Fono: 33656.
H. A.

GONDOS
Recientes estudios en Estados Unidos. Ortopedia-Traumatología. Reuma. Deformaciones huesos accidentes trabajo y deporte. Phillips 16. Fono 32361
H. A.

DR. STUTZIN
Ex Director Hospital Europa. Urinarias, sexología, impotencia. Ultratermia.
Monjitas 843-B. Departamento 44, 3-8 P. M. 23-XII

PROFESOR RAMIREZ
Piel-Venéreas
José M. Infante 22
Fono 48517.
2 I

MEDICOS

DR. F. GOYCOLEA MIRETTE
Horas: Teléfono 45516. H. A.

DR. MANUEL MUÑOZ VALENZUELA
Enfermedades de niños.
Almirante Pastene 344-A
Teléfono 41270.

DOCTOR ANTONIO SARAH
Rayos X. Loreto 111.
Teléfono: 61516 30 XII

OCULISTAS

DR. DANIEL AMENABAR OSSA
Operaciones. Enfermedades de ojos. Graduado Londres.
9.30 - 6.
MARIO AMENABAR PRIETO
Estudios Alemania. — 3-6.30. Moneda 973. Oficina 531
Teléfono 82792. 8-I

HERNAN BRINCK
Médico-Oculista. Monjitas 722. De 4 a 5 P. M. Teléfonos: 490380-30264. 16-I.

ABOGADOS

RENATO FERNANDEZ LECAROS
VICTOR VIAL V.
ARMANDO REYES D.
Abogados
Agustinas 1350 — Oficina 570.

ELIAS NEHGME RODRIGUEZ
Abogado
Juicios trabajo, comerciales, criminales, particiones, civiles. Atención provincias. Estado 33, 4.o Piso, Of. 45. Consultas: 5 a 7. — 31-XII

LAURA MULLER DE CABALLERO
FRANCISCO CABALLERO
— Propiedades —
Divorcios. Atención esmerada provincias. Morandé 291, oficina 19. — Teléfono 84588 29-XII

AIDA SEPULVEDA HERACLIO MORALES
Civiles, criminales, estudio títulos.— Arturo Prat 722, Departamento 3.—
30-XII

JOSE BERESTESKY
EDGARDO GUNDIAN ROSS
Abogados.
Causas exclusivamente criminales. Bandera N.o 172. Teléfono 89193. 31 XII.

DENTISTAS

DR. ALFREDO MUÑOZ LOBOS
Cirujano-Dentista
Puentes. Placas. Extracciones. Compañía 1852. Fono: 85779.
H. A.

DENTISTAS

DOCTOR A. CASAS BASTERRICA
Cirujano-Dentista
Dentaduras reimpagos en 24 horas, y reparaciones en 60 minutos. Cirugía; operaciones y extracciones indoloras Consultas: de 2.30 a 7.30. Monjitas 485. H. A.

DENTISTA DOCTOR RODRIGUEZ
Restauraciones de dientes antiestéticos. Fundas porcelana. Reparaciones planchas. Pasaje Matte 81, Oficina 222. Teléfono: 33343. H. A.

CONTADORES

EMILIO GONZALEZ CHAVES
Contador. Consultas gratis. San Diego 1621—Franklin 1079
H. A.

MATRONAS

BLANCA PINEDA
Consulta gratis
San Diego 267 31 XII

Sra. PHERINY
Atiendo enfermas provincias
Lord Cochrane 95. 10 I

BLANCA FISHER
Molina 137 Fono: 92788.
23 D

MERCEDES DARRIGRANDI
Estudios extranjero, últimos adelantos — Av. Holanda 3594
Teléfono: 42463. 2 E.

SEÑORA MORAL
Embarazos toda época
Tratamientos casos urgentes.
Avenida Santa María 259, 3.er piso, frente Palacio Bellas Artes
Fono: 84931 31 XII

CARMELA TORO
Partos
Matucana 640. — Teléfono: 92205. 10 I

RAQUEL GONZALEZ TORO
Especialidad primerizas
Serrano 161. — Fono 87202
31 XII.

CARMEN CUEVAS
Partos
Casos urgentes. Enfermas provincias. Villavicencio 378. Teléfono 34342. 29 XII

OPTICA

OPTICA "LUZ"
146 — Arturo Prat — 146
Teléfono 83953 H. A.

TECNICOS DENTALES

DENTADURAS, COMPOSturas rápidas. Rosas 2033.
12-I

LABORATORIO DENTAL
Humberto Maslen
Bdo. O'Higgins 773, Oficina 6. Teléfono: 60784— Composturas rapidísimas. H. A.

TECNICOS DENTALES

LABORATORIO DENTAL
Mario Vásquez V.
Placas en general. Composturas inmediatas.— Huérfanos 757. Departamento 607. Fono 34587. H|A.

JUAN ANABALON S.
Técnico Dental
Reparaciones rápidas. Especialidad en placas metálicas sin paladar. Esmeralda 878. Fono: 66258. H. A.

LABORATORIO DENTAL LEZAETA
Dentaduras artificiales, Compósturas inmediatas
Huérfanos 757 — 3.er piso. Oficina 308. — Teléfono: 31829.
H. A.

PEDICURO

LUIS GARCIA MORE
Pedicuro-Masajista.
San Antonio 557. Depto. A. 2.o piso. Edificio Capri. Teléfono: 32773. Solicite hora. H. A.

PRACTICANTES

ESCOBAR
Tratamientos
Huérfanos 757 — Oficina 207.
31 XII.

REYES
Tratamientos — Atención permanente.
A. Prat 763.— Teléfono: 66532
31 XII

DOMINGO CUEVAS
San Pablo 3256. Fono: 91777. Atención: 9-1 P. M. y 2.30-9 P. M. H. A.

LUIS ARREAGADA
Tratamientos.
Alameda 865. — Fono: 80019.
H. A.

LUIS CAMPOS
Tratamientos por indicación médica — San Francisco 350.
H. A

VETERINARIOS

CLINICA VETERINARIA AMERICANA
Avenida Condell N.o 15.
Fonos 45224 - 48...
...-XII

MASAJISTAS

LUIS MARIA LIRA
Masajista titulado
Compañía 1320 — Pedir hora. Teléfono: 82460. — Atiende a domicilio. H. A.

CORREDORES DE PROP

ULTIMA PAGINA DE ESTA EDICION
EDICION DE 34 PAGINAS.—PRECIO $ 2.—

LA NACION

LUNES 22 DE DICIEMBRE DE 1947
SANTIAGO DE CHILE

Los automovilistas infantiles brindaron un espectáculo que resultó muy simpático

...é un gran éxito

Un espectáculo de relieves muy interesantes brindaron ayer en la mañana en la Plaza de la Constitución las carreras infantiles de automóviles que fueron organizadas por las emisoras Nuevo Mundo a beneficio de la Pascua de los Niños Pobres.

Cerca de 10.000 espectadores llenaron desde temprano ese paseo público, que había sido previamente cerrado por fuerzas de carabineros y trataron de ganar la mejor posición para observar de cerca las alternativas de las diferentes competencias. Más de 50 participantes intervinieron en las pruebas, que fueron divididas en categorías según la edad de los niños y los arreglos a que habían sido sometidos los coches. Fueron acompañados por sus padres que hicieron el oficio de "entrenadores" y que alentaron desde la partida hasta la meta a sus hijos. Con razón, alguien expresó, que ayer no sólo habían corrido los niños, sino que también los viejos... Precisamente, ahí residió uno de los defectos del espectáculo que estuvo espléndidamente organizado. La presencia de mucho público en la pista restó visual a los que fueron a presenciar las diferentes alternativas.

Las demostraciones que realizaron ayer los corredores provocó entusiasmo y muestras de viva simpatía entre la concurrencia. Muchos de los participantes se ganaron los aplausos, gracias a su espíritu de lucha o a la calidad de sus autos y a las inscripciones de sus coches. Llamó poderosamente la atención los coches de Roberto Gutiérrez (N.o 13), Carlos San Pedro (N.o 25) y "La Chinita" (N.o 52), altas expresiones de la mecánica en miniatura y cuyos valores, según fuimos informados, fluctúan entre 15.000 y 20.000 pesos. Poseen todas las comodidades de un automóvil grande y para citar un ejemplo, digamos que "La Chinita", que se hizo acreedora al premio para el coche mejor preparado, llevaba una radio que le permitió seguir todas las alternativas de las carreras, transmitidas por una emisora local. Cuando dió la vuelta fué muy aplaudida y supo corresponder a esos estímulos.

¡CARLOS SAN PEDRO!

En la principal carrera para niños hasta de diez años en coches con arreglo, se puso en disputa el trofeo donado por S. E. el Presidente de la República, Excmo. señor Gabriel González Videla. Fué ganada por el N.o 25 de Carlos San Pedro que aventajó al N.o 36 de Enrique Salgado. El N.o 44 fué descalificado porque luego de sufrir dos volcamientos fué ayudado por terceros.

UN COCHE A MOTOR

Una nota destacada la dió Alfonso Rettig que con un auto con motor atrajo las miradas de todo el público. Es un modelo que tiene bastante velocidad y que abre un campo de posibilidades ilimitadas para la industria mecánica. El día en que hayan varios de estos coches, estamos seguros, que el interés por esta clase de competencias se acrecentará.

LA ORGANIZACION

Debemos mencionar los nombres de los organizadores de este espectáculo, porque con sus esfuerzos hicieron posible la realización de una reunión que dio muy buenos resultados. Si ayer se hizo a beneficio de la Pascua de los Niños Pobres, sería aconsejable en una fecha próxima realizar una pro Compra de Estreptomicina para los enfermitos de los distintos hospitales que claman por este medicamento. Así los niños sanos, pletóricos de energías y de salud, podrían ayudar en un gesto de solidaridad humana, a sus compañeros en desgracia.

Miguel Fuentes, Antonio Yurí, David Alegría, Enrique Alegría, Pedro Campos, Oscar Rosa y otros tuvieron a su cargo la organización de las pruebas.

LOS RESULTADOS

Señalamos en seguida los resultados generales:

Primera serie, niños hasta de 3 años.— 1.o Rafael Peralta (N.o 38); 2.o Miguel Fuentes (N.o 40); 3.o Sergio Donoso (N.o 54).

Segunda categoría, niños de 5 años, coches sin arreglo.— 1.o Adrián Soto Romo (N.o 31); 2.o Ignacio Pfau (N.o 16); 3.o Manuel Peralta (N.o 37); 4.o Raúl Gutiérrez (N.o 48).

Tercera categoría para niños de cinco años en coches con arreglos.— 1.o Roberto Gutiérrez (N.o 18); 2.o Eliseo Ruiz (N.o 27); 3.o Willy Vargas (N.o 30); 4.o Ignacio Pfau (N.o 17).

Cuarta categoría para niños hasta siete años con coches sin arreglo.— 1.o Manuel Saud (N.o 3); 2.o Armando Riquelme (N.o 41); 3.o Pedro Madariaga (N.o 14); 4.o Manuel Cortés (N.o 12).

Quinta categoría para niños hasta siete años con coches con arreglo.— 1.o Luis Reyes Carrasco (N.o 26); Jaime González (N.o 7); 3.o René Soto (N.o 47). En esta prueba llegó primero el N.o 18 de Roberto Gutiérrez que corrió fuera de competencia.

Sexta categoría para niños hasta diez años en coches sin arreglos.— 1.o Eduardo Sánchez (N.o 2); 2.o Filidor Reyes (N.o 29); 3.o René Arangua (N.o 35); 4.o Blas Madariaga (N.o 24).

Séptima categoría para niños hasta diez años en coches con arreglos.— (Gran premio donado por S. E. el Presidente de la República, señor don Gabriel González Videla).— 1.o Carlos San Pedro (N.o 25); 2.o Enrique Salgado (N.o 36). En esta prueba fué descalificado el coche N.o 44 de Eleazar Arce, que luego de volver dos veces, fué ayudado por personas del público.

NOVEDOSO ESPECTACULO.— En realidad, la competencia automovilística infantil realizada ayer en la mañana en la Plaza de la Constitución dió origen a un espectáculo atrayente y novedoso. Más de 10 mil personas presenciaron el desarrollo de las pruebas. El grabado muestra los tramos iniciales de la carrera para coches sin arreglos, donde va en punta el N.o 12 de Manuel Cortez, que posteriormente fué aventajado por el N.o 5 de Manuel Saud, en un decidido "rush" final. La nota simpática la dieron los padres, madres y abuelos, que generalmente corrieron paralelamente con los pequeños volantes.

TUVO BUENA ACTUACION.— Eduardo Sánchez, con un coche en el que llevaba anotado el nombre "Colo Colo", cumplió ayer una destacada actuación.

¡Botes al agua!

RECORDARAN siempre los remeros argentinos el accidente que causó en Porto Alegre (Brasil) el aterrizaje de un transporte "Bristol", a cuyo bordo viajaban los botes que utilizaron en las regatas internacionales del 30 de noviembre. Al efecto, el propio Presidente Perón dispuso que, además del avión de pasajeros que condujo a los remeros, un transporte aéreo del Ejército llevará los botes y los remos. Parece que el Presidente Perón entiende de remo, también, y sabe que el uso de un bote es algo tan personal como el uso de los zapatos. Si uno se pone los zapatos del vecino, aunque sean del mismo número, seguramente que no será posible caminar a gusto. En remo sucede lo mismo. Todos los botes son de corte internacional, pero el bote que una tripulación emplea en los entrenamientos tiene que ser el mismo que utilice en la regata oficial, porque el cambio es fatal. Sin embargo, los remeros de Valparaíso compitieron en Argentina con esa desventaja, o sea, remando de bote, y no lo hicieron mal. Lo habrían hecho mucho mejor si hubieran podido rematar en sus propias embarcaciones. Para otra vez será.

EN Montevideo tendrá lugar el primer Campeonato Sudamericano de Remo. No es que antes no se hayan efectuado campeonatos internacionales, pero es el caso de que fundada la Confederación Sudamericana de Remo, en Brasil, en 1945, ahora, el 4 de abril de 1948, por primera vez bajo su control, se realizará tan importante certamen continental. Chile ya se inscribió, y con toda seguridad participará en cuatro de las siete regatas que consulta el reglamento. Para ello cuenta, desde luego, con los valiosos elementos valdivianos que ya han iniciado sus preparativos, puesto que ayer se inauguró la temporada oficial. Los valdivianos disponen de cuatro tipos de botes: shell, a 4 y 8 remos, con timonel; double-scull; y pair-oar, con timonel. Los porteños ya recibieron los botes olímpicos que llegaron a bordo del transporte "Magallanes", de la Armada Nacional, o sea, que podrán prepararse para la prueba en shell, a 4 remos, sin timonel y, si es posible en pair-oar, también sin timonel. Ahora, si Gundlach, "singlista", que ganó varias regatas en Alemania ,y que es chileno, se pone en forma, nuestro país podría inscribirse en las siete regatas, y daría una gran sorpresa...

MUCHOS comentarios se han suscitado a raíz de conocerse los propósitos de la Federación Chilena de Remo Amateur de inscribir 32 hombres para la Olimpiada de Londres, el próximo año. Sin duda alguna, que el remo —por tratarse de un deporte que no se practica en la capital, únicamente porque no ha existido espíritu emprendedor para construir una pista artificial de regatas, como en Mendoza—, no es comprendido por la generalidad. De ahí que se tejan tantas versiones carentes de fundamento, porque en el caso de la Olimpiada el remo ha inscrito, ciertamente, 32 hombres, pero tan sólo en forma presuntiva. Depende de la actuación que el remo chileno tenga en el Campeonato Sudamericano, en Montevideo, en abril de 1948, para que la Federación acuerde su concurrencia definitiva a Londres e indique la composición del equipo. Desde luego, si en el Sudamericano, Chile logra colocarse detrás de Argentina, querrá decir que su chance en Londres será considerable. En caso contrario, sus posibilidades disminuirían. Sin embargo, cualesquiera que sea la colocación de Chile, se aprecia que algunos remeros se han destacado, se haría presentar, como máximum, por una delegación de 12 personas, incluyendo tripulantes, timonel, entrenador, reserva y un sólo dirigente.

OIMOS, en más de una ocasión, palabras desalentadoras de los remeros porteños, frente al problema del cambio de tipo de botes. Afortunadamente ese problema, que parecía insoluble, ha desaparecido. Gracias a la gestión personal de S. E., el Presidente de la República, Excmo. señor don Gabriel González Videla, que dispuso la entrega de los fondos para dotar al remo, en Valparaíso, de embarcaciones olímpicas, ahora es posible abrigar fundadas esperanzas de que el remo chileno se vea robustecido por los eficientes "palas" del primer puerto de la República, y que llegue, entonces, a la nivelación internacional que se persigue, como base del progreso de todo deporte. Los nuevos botes serán "bautizados" el 25 de enero, y el Primer Mandatario de la nación será su padrino. Siguiendo la tradición, el padrino tendrá que ser el primer ciudadano que empuñe "los guarnes" del timón.— AIA.

LA UNICA NIÑITA.— "La Chinita", fué la única damita que intervino en el festival de ayer. Se le aplaudió cariñosamente. Obtuvo un premio especial por ser su coche el mejor preparado de todos los que intervinieron.

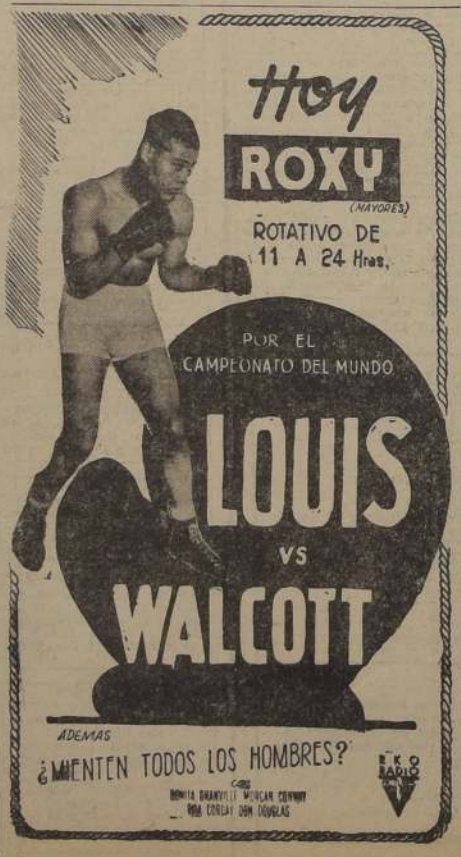

CONTRA CIERTAS
Eczemas - Ronchas - Empeines - Espinillas Comezón
de la piel y del cuero cabelludo, etc., puede usted aplicar el
UNGÜENTO MONTE SANTO
Base: Lasarmentolalcanfor.

BATERIAS
ESTACION DE SERVICIO WILLARD
SAN IGNACIO 37 — TELEFONO 61225
RENE URIBE BATE

SINDICATO DE EE. DEL BANCO DE CHILE

RENOVACION DEL DIRECTORIO

Para los efectos legales se avisa que ante el Inspector del Trabajo, señor Leopoldo Lira, se ha efectuado la elección de renovación del directorio del Sindicato Profesional de Empleados del Banco de Chile, quedando constituído en la siguiente forma:

Presidente: Guatimozin Muñoz Ponce; secretario, Ernesto Palacios García Reyes; tesorero: Emilio Wende Palacios; directores, Alberto Mosaga Valdivia y Hernán Acuña Rojas.

A. WIDMER y Cía. Ltda.
SERVICIO BOSCH
Av. B. O'Higgins 2701 — Casilla 2399
Teléfono 91574 — Santiago.
VENTAS Y COMPOSTURAS
Magnetos y Bujías.
BATERIAS — FAROLES — BOCINAS
Ampolletas para automóviles

Convención Nacional del Partido Liberal terminó ayer sus labores

APROBO UN VOTO DE ADHESION Y APLAUSO AL PRIMER MANDATARIO

MOCION APROBADA, DECLARANDO AL COMUNISMO AL MARGEN DE LA LEY

BANQUETE DE CLAUSURA

—La Convención del Partido Liberal toma el acuerdo de hacer llegar hasta S. E. el Presidente de la República la expresión de su más entusiasta aplauso y de su sincera adhesión ante la actitud asumida por su Gobierno en defensa de la independencia y soberanía nacionales, y de la libertad de trabajo, amenazadas por enemigos internos, de mentalidad totalitaria y dirigidos desde el extranjero".— Tal es el tenor del trascendental acuerdo que tomara la Octava Convención Nacional del Partido Liberal, en su último día de funcionamiento, exactamente como lo anunciáramos exclusivamente nosotros en anterior edición.

La Convención Nacional del Partido Liberal terminó sus labores prácticamente a las 15.40 horas de ayer, después de haberse designado a los ciento cincuenta miembros que elegía la Convención como sus mandantes ante el Directorio General del Partido.

Algunos convencionales, antes de hacerse esas designaciones, objetaron algunos nombres de los que figuraban en la única lista que se presentó, produciéndose con este motivo algunos incidentes, que, en cierto momento, amenazaron adquirir gravedad, pero que finalmente se solucionaron pacíficamente.

LA PRIMERA SESION DE AYER

A las 10 horas se abrió la cuarta sesión de trabajo de la VIII Convención del Partido Liberal, presidida por don Gustavo Rivera Baeza, actuando de secretario general don Edmundo Fuenzalida Espinosa.

Se inició el estudio de los temas libres, aprobándose los informes de la Comisión respectiva con algunas modificaciones.

La moción de don Augusto Vicuña Subercaseaux y otros convencionales, relativa a combatir las actividades sediciosas del Partido Comunista y declararlo fuera de la ley, dió motivo a un interesante y apasionado debate en el que, entre otros, participaron los señores Francisco Cereceda, Jorge González, José Dolores Vásquez, Raúl Marín Balmaceda, Alejandro Dussaillant, Alfredo Santander y Fabio Valdés Larraín, siendo aprobada la moción por aclamación.

Esta modificación después del debate fué modificada en el sentido de fijar a la Junta Ejecutiva, y a los parlamentarios del partido un plazo de sesenta días, para presentar al Congreso Nacional, un proyecto que coloque al margen de la Ley al comunismo.

La aprobación de este proyecto de acuerdo, dió motivo para que la Convención, de pie, cantara el Himno Nacional, después de haber expresado en alta voz su total aprobación.

EL COMISARIATO

—Se aprobó también una moción que obliga a los parlamentarios liberales a rechazar aquellas partidas del Presupuesto Nacional que financian los gastos de existencia del Comisariato General de Subsistencias y Precios, por considerar que este organismo es nefasto para la economía nacional y la iniciativa particular.

—Asimismo dió su aprobación al proyecto de acuerdo por el cual se pide a los parlamentarios negar sus votos a aquellas partidas del Presupuesto para 1948 que financian el Consejo de Comercio Exterior, y que a juicio de la Convención este organismo debe volver al Banco Central, bajo la denominación de Control de Cambios.

—Un interesante debate se originó alrededor del voto femenino, en el que participaron la señora Hilda Muller Hess y la señorita Esther Miranda Lavín, el diputado don Carlos Altenza y otros convencionales.

La Convención acordó a este respecto recomendar a los parlamentarios del Partido den su aprobación al proyecto respectivo que pende de la consideración del Congreso Nacional.

ADHESION A S. E.

—La Convención aprobó, por aclamación, el siguiente voto presentado por el senador don Ladislao Errázuriz Pereira, los diputados señores Pablo Aldunate y Jorge Errázuriz y don Manuel Bulnes Sanfuentes:

"La Convención del Partido Liberal toma el acuerdo de hacer llegar hasta S. E. el Presidente de la República, la expresión de su más entusiasta aplauso y de su sincera adhesión ante la actitud asumida por su Gobierno en defensa de la independencia y soberanía nacionales, del régimen democrático de Gobierno y de la libertad de trabajo, amenazadas por enemigos internos de mentalidad totalitaria y dirigidos desde el extranjero".

—La Convención acordó propiciar la formación de una sociedad anónima para editar un diario y una revista, y establecer una estación radiodifusora.

MIEMBROS HONORARIOS DEL DIRECTORIO GENERAL.— Finalmente el presidente de la Convención senador don Gustavo Rivera Baeza, propuso a la consideración de la asamblea la designa-

(PASA A LA PAG. 20)

HOMENAJE A S. E. RINDIO SENADOR FRANCISCO BULNES

En el banquete de clausura de la Convención Liberal, el senador don Francisco Bulnes Correa, al hacer uso de la palabra, rindió un homenaje al Presidente de la República, haciendo notar que no obstante haber sido elegido con los votos del Partido Comunista, no vaciló un instante en transformarse en su más abierto enemigo, cuando constató que esta organización política atentaba contra los intereses del país.

Las palabras de don Francisco Bulnes fueron muy aplaudidas por la concurrencia.

TRASCENDENTAL DISCURSO DEL DIP. SANTA CRUZ

"Es imposible la libertad política sin independencia económica", manfestó el diputado señor Santa Cruz anoche, en la manifestación de clausura de la 8.a Convención Liberal.

El discurso del distinguido parlamentario, constituyó la pieza oratoria más interesante y medular del acto con que terminó el torneo liberal, y está llamado a tener hondas proyecciones en el campo político.

CASA VALERIA
REGALOS por $ 10.- $ 100.- $ 1000.- $ 10.000.
Porcelana fina
Juegos y piezas sueltas
Cristalería
Loza y Nylon
ESTADO 53

PELOTAS DE GOMA
DEPOSITO DIRECTO DE LA FABRICA
VENTA POR DOCENA
PRECIOS ESPECIALES PARA COMERCIANTES.
BANDERA 620 — 2º piso, oficina 15

DEMOCRATIZACION DEL MOVIMIENTO OBRERO TRATARA CONGRESO DE LIMA

También se estudiará la situación económico-social de los países del Continente

El Congreso Continental Obrero de Lima, que se llevará a efecto próximamente, se abocará, entre otras materias, al estudio de las condiciones económico-sociales de los países de América en relación con sus masas trabajadoras, deteniéndose especialmente en la aplicación de los convenios internacionales del Trabajo que emanan de la O. I. T., haciéndose un análisis de ella y pidiéndose algunas modificaciones tendientes a elevar el nivel de vida de los asalariados del Continente.

LA NUEVA CENTRAL OBRERA

De vital importancia ha de ser el estudio y organización de la nueva Central Obrera que surja de este Congreso, una de cuyas modalidades ha de ser la organización periódica de Conferencias Sindicales Industriales de los países de ambos Continentes, con el objeto de uniformar la acción de los trabajadores en orden a consolidar sus conquistas, y a que haya un mayor intercambio que mejore sus condiciones sociales y técnicas en gremios como ferroviarios, panificadores, marítimos y portuarios, textiles, mineros, y campesinos. Lugar preferente en estas conferencias ha de tener la organización y defensa de las grandes masas de indios que en nuestro Continente son las más explotadas.

Igualmente, se plantearán ponencias en que se fijan normas para la democratización del movimiento obrero, y para que éste actúe en un plano de independencia de los Gobiernos y de todos los intereses que sean extraños a los trabajadores.

La nueva Central que ha de surgir de este torneo, será una organización de clase, y en consecuencia, no estará al servicio de ninguno de los capitalismos en lucha.

GRAN FESTIVAL EN EL MERCADO "PDTE. RIOS" ORGANIZADO POR LA LIGA ANTIALCOHOLICA

En el Mercado "Presidente Ríos" se llevará a efecto la noche de Navidad un gran festival popular, organizado por la Liga Nacional Antialcohólica.

Participarán las principales bandas militares de la capital, y destacados artistas en un proscenio especialmente habilitado al efecto donde se proyectarán interesantes films, en forma rotativa.

Este festival se realizará con la cooperación del Comisario General de Subsistencias y Precios y a su principal lucimiento contribuirá una prestigiosa firma embotelladora de bebidas gaseosas, la cual mantendrá stands con refrescos a precios rebajados.

Botica Petrizzio
EL SELLO DE GARANTIA QUE NO CUESTA CARO

RESULTADO DEL SORTEO DE OBSEQUIOS

En Santiago de Chile, a 20 de diciembre de 1947, siendo las 19 horas, el Notario que suscribe, procedió a verificar el SORTEO DE OBSEQUIOS que BOTICA PETRIZZIO brinda anualmente a sus favorecedores con motivo de Pascua y Año Nuevo. El acto se l'evó a efecto ante un público que llenaba totalmente el establecimiento.

LOS NUMEROS PREMIADOS, SON LOS SIGUIENTES:

12 PRIMEROS PREMIOS: 1.864, 3.636, 10.462, 10.706, 17.221, 21.627, 23.191, 24.447, 25.801, 28.055, 30.434, 32.126

4 SEGUNDOS PREMIOS: 2.840, 6.265, 17.282, 17.299

3 TERCEROS PREMIOS: 8.725, 8.022, 27.764

6 CUARTOS PREMIOS: 2.222, 4.806, 15.456, 23.197, 24.278, 27.634

6 QUINTOS PREMIOS: 15.053, 15.887

15 SEXTOS PREMIOS: 20.784, 20.785, 20.786, 23.079, 28.545, 29.260, 30.762, 32.317, 32.318, 32.684

24 SEPTIMOS PREMIOS: 1.240, 2.318, 2.877, 12.341, 14.761, 15.056, 15.322, 15.323, 15.336, 15.744, 17.298, 17.773, 28.554, 29.122, 31.863

60 OCTAVOS PREMIOS: 14, 15, 2.400, 6.775, 8.000, 9.464, 14.398, 14.555, 15.049, 17.101, 17.655, 17.948, 19.273, 19.990, 21.315, 22.814, 25.977, 26.506, 162, 315, 820, 922, 923, 925, 926, 940, 1.020, 1.449, 1.500, 2.443, 3.800, 4.556, 5.406, 5.414, 5.645, 5.957, 5.969, 7.263, 7.813, 8.642, 10.257, 10.526, 10.902, 13.001, 13.449, 14.329, 14.507, 16.300, 19.948, 20.843, 21.291, 21.539, 21.636, 21.681, 21.687, 22.036, 22.058

70 NOVENOS PREMIOS: 23.107, 24.322, 24.329, 24.330, 24.403, 24.419, 24.569, 25.601, 26.692, 28.523, 28.835, 28.891, 29.057, 29.440, 31.701, 31.725, 31.736, 31.739, 32.304, 32.770, 32.774, 4, 13, 73, 100, 232, 651, 992, 2.098, 2.149, 2.445, 2.502, 2.564, 2.602, 2.612, 2.613, 3.452, 4.555, 4.856, 4.857, 5.720, 6.418, 6.419, 6.424, 6.932, 8.156, 8.326, 8.838, 10.142, 10.563, 10.565, 12.100, 12.326, 13.400, 14.323, 14.479, 14.595, 15.281, 15.884, 16.472, 16.962, 17.280, 17.297, 17.550, 17.858, 18.003, 18.500, 18.856, 19.577, 19.599, 20.476, 21.836, 23.045, 23.046, 23.122, 23.152, 23.162, 23.680, 23.694, 24.001, 24.323, 24.331, 25.767, 25.978, 27.741, 31.076, 31.481, 31.708, 31.709, 31.716, 31.775

(Fdo.).— JULIO LAVIN URRUTIA, Notario.

OPORTUNIDAD DE LA SEMANA
Aproveche para hacer un regalo de calidad. TODAS LAS AGUAS DE COLONIA con 15% de descuento

Botica Petrizzio
LA FARMACIA DE MAYOR PRESTIGIO DEL PAIS

Juventud, Salud y Belleza...!

EL REGALO DE NAVIDAD DE barbara lee

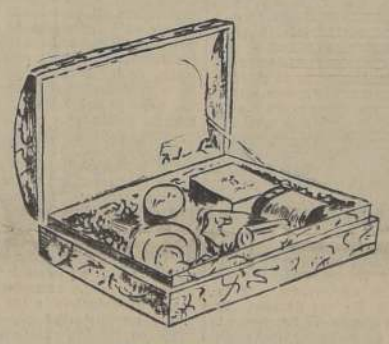

Cofre Grande N.o 9
Tapizado en modernos colores
1 Polvo Facial est. de lujo
1 Crema Barbara Lee
1 Lápiz Labial
1 Colonia Barbara Lee
1 Colorete Mejillas
1 Pañuelo para rouge

Estuche N.o 6
Material Plástico Transparente
1 Polvo Facial
1 Lápiz Labial
1 Lotion Barbara Lee
1 Esmalte Revlon
1 Colorete Mejillas
1 Pañuelo para rouge

Cofre Chico N.o 15
Tapizado en modernos colores
1 Polvo Facial
1 Lápiz Labial
1 Colorete Mejillas
1 Colonia Barbara Lee
1 Pañuelo para rouge

El color y el perfume de las flores de Primavera,
Los placeres del baño de mar, sin miedo al sol,
El maquillaje de los tiempos galantes,
El Lápiz para sus Labios del color de las horas dichosas,
Las medias líquidas que resuelven la línea de sus piernas,
Los polvos que acarician, y Un arsenal de Belleza en:
Estuches de Material Plástico Transparente y Cofrecitos, de buen gusto.

Estos Estuches y Cofres, le servirán después, para guardar gratos recuerdos.
Desde $ 85.-

Todos estos regalos van envueltos en modernos papeles de Navidad y atados en vistosas cintillas.

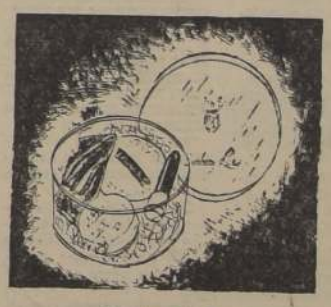

Estuche N.o 1
Material Plástico Transparente
1 Lápiz Labial
1 Polvo Facial
1 Colorete Mejillas
1 Pañuelo para rouge

Estuche N.o 3
Material Plástico Transparente
1 Polvo Facial
1 Lápiz Labial
1 Colorete Mejillas
1 Colonia Barbara Lee
1 Pañuelo para rouge

Barbara Lee
SOLAMENTE EN EL SALON DE VENTAS Y DEMOSTRACIONES DE ESTADO 383
LOS DIAS 23 Y 24 ABIERTO HASTA LAS 10 P. M.

LA NACION — AÑO XXXI — N.o 10,974

Empresa Periodística "LA NACION", fundada el 14 de enero de 1917 — AGUSTINAS 1269 — TELEFONO 82222 — CASILLA 81-D.
Presidente del Consejo y Director: RAMON CORTEZ PONCE; Gerente: ANTONIO FERREIRA MEDINA; Consejeros: CARLOS VASSALLO ROJAS, BOLIVAR APARICIO T., EILERT HERUD M. y JOSE RAMSAY.— Jefe de Redacción: DOMINGO ARTURO GARFIAS; Jefe de Informaciones: WARING ESPINOSA C.; Jefe de Propaganda: CARLOS ALZOLA G.
Servicio Noticioso Extranjero: UNITED PRESS ASSOCIATION. — Servicio Fotográfico Extranjero: ACME. — Agentes y corresponsales en todas las ciudades y pueblos de Chile.
Valor del ejemplar del día: $ 2.—; atrasado: $ 4.—
SUSCRIPCIONES: Un año, $ 648; seis meses, $ 328; tres meses, $ 168.

Santiago de Chile, lunes 22 de diciembre de 1947.

DEFICIT DE ENERGIA ELECTRICA

En un documentado informe que ha presentado al Gobierno el Instituto de Ingenieros de Chile, se ha llamado la atención de la autoridad pública acerca del déficit actual de energía eléctrica y las exigencias que se harán efectivas en los años próximos respecto de este mismo abastecimiento.

Las conclusiones son, en resumen, las siguientes:

"1.o El déficit aproximado de potencia utilizable del sistema de la Cía. Chilena de Electricidad Ltda., en el invierno de 1947, fué del orden de los 70.000 kw., cifra a la cual debe agregarse una potencia de reserva de 30.000 kw., lo que eleva este déficit a un total de 100.000 kw. para 1947.

"2.o La capacidad de potencia generadora efectiva y utilizable en las centrales de propiedad de la Compañía Chilena de Electricidad Ltda. puede estimarse que alcanzó, en el invierno de 1947, a 122.000 kw.

"3.o El crecimiento vegetativo medio anual de los consumos eléctricos de servicio público en las provincias de Santiago, Valparaíso y Aconcagua puede estimarse en 8% acumulativo anual, cifra que se desprende de los diferentes análisis del problema, realizados en la División Técnica del Instituto.

"4.o Con el crecimiento de 8% acumulativo anual será necesario atender a una demanda de potencia de 291.000 kw., que incluye una reserva de 30.000 kw. para el año 1951, y de 385.000 kw. para 1955, en iguales condiciones, lo cual representa la instalación adicional de 169.000 kw. y 263.000 kw., respectivamente, para esos años. Lo anterior conduce, con un factor de carga favorable de 50%, a abastecer consumos probables de 1.143 millones de kwh. y de 1.555 millones kwh., en los años 1951 y 1955".

La importancia de las anteriores observaciones no puede pasar desapercibida. La población de Santiago ha tenido oportunidad en el último invierno de sufrir de una manera muy directa y sensible los efectos de este déficit en el poder eléctrico suministrable. La situación empeorará año a año, con motivo del aumento vegetativo que experimentan los consumos. Es cierto que en el año próximo se dispondrá de una unidad hidroeléctrica de la Central Sauzal, instalada por la Empresa Nacional de Electricidad (ENDESA), la que podrá entregar una potencia de 25.000 kw., y en 1949 se agregará la segunda unidad Sauzal, con otros 25.000 kw. de potencia. Asimismo, hay que considerar que la Compañía Chilena de Electricidad está instalando dos nuevas unidades térmicas en Laguna Verde, de 30.000 kw. cada una, las que estarán en servicio en los años 1950 y 1952. Estos aumentos son, sin embargo, insuficientes para proveer al aumento en los consumos en las provincias de Santiago, Valparaíso y Aconcagua, y el actual déficit tendrá un curso progresivo, a menos que se emprendan nuevas obras que amplíen la capacidad de producción de energía eléctrica.

Estudios e iniciativas como la del Instituto de Ingenieros de Chile, que estamos destacando, son dignas del mayor encomio, porque revelan una provechosa inquietud y una viva preocupación por asuntos de alto interés público.

FOMENTO DE LA MARINA MERCANTE NACIONAL

No obstante los intentos de paralizar las actividades económicas del país, realizados últimamente por un partido político, el Gobierno ha proseguido en su propósito de desarrollar el programa de industrialización y fomento que se había trazado.

Figuran en ese plan diversas industrias fundamentales, que pronto serán una realidad efectiva y un aporte decisivo para la economía general del país, tales como la industria del acero de Huachipato, la planta de concentración y fundición de Paipote, la industria del turismo, que pronto será organizada sobre nuevas bases, los astilleros de Valdivia, y tantas otras que han merecido el apoyo decidido del Gobierno.

Base fundamental para el desarrollo de este plan de industrialización del país y para la consolidación de nuestra economía es la Flota Mercante Nacional, tanto de comercio exterior como de cabotaje. Sin esa flota sería imposible el desarrollo del plan de fomento que se ha trazado el Gobierno.

La movilización de las materias primas, de los combustibles, de los minerales y fundentes que requieren las industrias extractivas y manufactureras, y la distribución de los productos de esas industrias, exige barcos apropiados y tonelaje abundante.

Desgraciadamente, nuestra flota mercante, especialmente de cabotaje, carece de capacidad y de medios adecuados para movilizar la carga actual y, con mayor razón todavía, para el aumento previsible que traerán las nuevas industrias, ya en vías de realización.

Diversos son los factores que han influído para crear esta situación. Algunos de esos factores escapan a las posibilidades del país, ya que dependen de circunstancias derivadas de la situación internacional provocada por la última guerra. Otros son de carácter interno o podrían subsanarse con facilidad pues su solución está al alcance de nuestros recursos.

El alza creciente de los precios y la paulatina desvalorización de nuestra moneda dificultan enormemente la adquisición de naves, que representa crecidas inversiones en moneda extranjera, hasta tal punto que si hubieran de pagarse en la forma usual y a los precios actuales de los astilleros, habría que renunciar a adquirirlas o restringir fuertemente otros rubros de importación, pues carecemos de divisas para hacer frente a tan crecidos desembolsos.

La mayor parte de los planes patrióticamente concebidos por las empresas nacionales para incrementar su tonelaje, se ha estrellado contra los obstáculos enunciados y no se han podido llevar a la práctica en las condiciones satisfactorias en que fueron calculados.

A salvar estos obstáculos y a facilitar la realización de esos planes de incremento de nuestra flota mercante, tiende el proyecto de ley que estudia el Gobierno y que venimos comentando.

En julio de 1929 se dictó la ley N.o 4,602, que modificó y amplió los términos de la ley N.o 4,249, de 14 de enero de 1928. La finalidad de ambas leyes era fomentar nuestra flota mercante, subvencionando a las compañías que efectuaban determinados recorridos para hacer servicios de fomento y, sobre todo, otorgando la garantía del Estado para afianzar las operaciones de adquisición de nuevas naves.

Desgraciadamente, esa ley, ya próxima a caducar el 9 de enero de 1948, no se ajusta en sus términos a la realidad actual.

La suma contemplada en ella como monto total de las garantías fiscales que puede otorgar el Presidente de la República para la adquisición de naves, sólo alcanza a $ 40.000.000, cantidad que si al dictarse la ley era prudencial, porque se trataba de moneda de seis peniques, resulta en la actualidad apenas suficiente para la adquisición de una nave.

De ahí que en el proyecto de ley en estudio se haya reajustado esa cantidad a los precios actuales, calculando la posibilidad de adquirir, mediante las ventajas que ofrece la Ley Bland, el tonelaje necesario para dejar nuestra flota mercante, así de servicio exterior como de cabotaje, en condiciones de responder a las exigencias del país.

Son apreciables las ventajas de todo orden que representa para nosotros la Ley Bland.

Desde luego, permite hacer las adquisiciones a precios que representan apenas un 35 o|o del valor efectivo de las naves en astilleros.

Permite, además, adquirirlas con un mínimo de desembolso inicial, ya que sólo se paga al contado el 25 o|o del precio de venta, y el resto de la deuda, garantizado por el Estado, se paga a largo plazo.

En estas condiciones, las naves de comercio exterior vienen a pagarse, en definitiva, con las propias entradas que se reciben en moneda extranjera por concepto de fletes.

Reviste, pues, fundamental importancia para el incremento de nuestra flota mercante el pronto despacho del proyecto de ley a que nos venimos refiriendo, y que, según nuestros informes, será enviado dentro de poco al Congreso Nacional.

AL MARGEN DE LA ACTUALIDAD INTERNACIONAL

LA CONFERENCIA DE LONDRES

Ha fracasado la segunda tentativa a fondo para la concertación de un acuerdo de los cuatro "Grandes", sobre el futuro inmediato de Alemania. La primera tentativa fué la realizada en Moscú, en los meses de marzo y abril último; la segunda ha sido la de la reciente Conferencia de Londres, "desahuciada" el 15 del presente, después de 21 días de infructuosas e ingratas deliberaciones. ¿Por qué ha fracasado este segundo intento de restituir Alemania a una cierta normalidad, siquiera la suficiente para que pudiera llegar a un tratado de paz con sus vencedores? Este fracaso reconoce dos causas, o dos series de causas: unas aparentes o pretextuales, y las otras efectivas y reales. Las examinaremos sucesivamente.

Como es del conocimiento de todos, en Londres hubo dos dialogantes o contendores: la Unión Soviética, por un lado, y por el otro el grupo de las potencias democráticas: Estados Unidos, Gran Bretaña y Francia. No diremos que esta agrupación de las potencias se produjo o se improvisó en el curso de las deliberaciones de Londres, porque, en realidad, ya se había producido con semanas o aun meses de anticipación. En ninguna de las cuestiones importantes que fueron objeto de los debates hubo acuerdo entre las dos partes interesadas. En otros términos, la desavenencia fué absoluta y total. Nosotros vamos a prescindir, en el presente comentario, de los aspectos relativamente secundarios —como el proyectado tratado con Austria, la cuestión de las futuras fronteras de Alemania, etc.—, para atenernos únicamente a lo central y fundamental. Y comencemos por el asunto de las "reparaciones", que fué el que provocó la crisis final y consiguiente clausura de la Conferencia.

Rusia exigió que se le reconociera el derecho a retirar de Alemania reparaciones por un valor de diez mil millones de dólares. Desde la Conferencia de Yalta (o Crimea), de febrero de 1945, venía solicitando esa cantidad, con la oposición de Gran Bretaña, expresada desde un principio. Pero lo más grave no está en esa cifra alzada de reparaciones, sino en la procedencia de las mismas. Si bien es cierto que en Yalta hubo acuerdo para que las reparaciones fueran tomadas en parte del actual equipo industrial de Alemania y en parte de su producción ordinaria, ya en la Conferencia de Potsdam—agosto del mismo año de 1945—quedó solamente estipulado que se descontaba la producción ordinaria como fuente de extracción de las reparaciones. Pues bien, esto último es lo que pide ahora la Unión Soviética, ante la oposición decidida de las potencias occidentales. ¿Cuál es la razón de esa divergencia de puntos de vista? La siguiente: las zonas de ocupación de Alemania occidental, las que correspondieron a Estados Unidos, Gran Bretaña y Francia, si bien se hallan altamente industrializadas, en cambio, son de escasa producción agraria, por lo que actualmente deben ser abastecidas de productos alimenticios por las potencias ocupantes, pues de otra suerte sus pobladores perecerían de inanición. Si, pues, Rusia pretende extraer sus reparaciones de una producción ya insuficiente, resultaría que Estados Unidos y Gran Bretaña tendrían que aumentar la cuota con que están de hecho contribuyendo a la alimentación de las poblaciones alemanas de sus zonas de ocupación, cuota estimada en unos setecientos millones de dólares anuales. Esta es la situación que Marshall, en su exposición radial al pueblo norteamericano del viernes último, resumió diciendo: "Nosotros aportamos y los rusos se llevan". En buenas cuentas, Estados Unidos y Gran Bretaña serían los que en realidad pagarían a Rusia las reparaciones que aparentemente se extraerían de Alemania.

Por lo demás, la Unión Soviética, a partir de la capitulación de Alemania, ha estado desmantelando fábricas y llevándoselas a título de reparaciones. ¿Cuánto se ha llevado ya? Se ha negado obstinadamente a revelarlo, aun cuando Inglaterra y los Estados Unidos no han querido hacer misterio de las cantidades que ellos han retirado de la parte occidental de Alemania. ¿Cómo sería posible, pues, fijar la suma alzada de las reparaciones que puede retirar Rusia, si se niega a confesar la cuota de esa suma que se ha anticipado a retirar...? Y cuenta que, según cálculos de expertos británicos, los bienes alemanes ya acarreados a Rusia por los soviéticos representan una suma superior a los siete mil millones de dólares.

La zona oriental de Alemania, la ocupada por Rusia, si bien es menos rica industrialmente considerada, en cambio tiene una producción agropecuaria más que suficiente para sus 17 millones de habitantes. ¿Por qué, entonces, los excedentes alimenticios de la Alemania oriental no son traspasados a su zona occidental...? ¡Ah! Nos topamos aquí con la verdadera clave del malestar actual de Alemania, de su completo desequilibrio económico: Rusia ha querido mantener su zona de ocupación totalmente aislada de las zonas restantes, contrariando terminantemente los acuerdos de Potsdam, según las cuales "Alemania sería tratada como una sola unidad económica", en conformidad a normas comunes para los transportes y comunicaciones, los bancos, la moneda y los impuestos, la minería, la agricultura y la industria. En vez de esto, Rusia ha alzado un barrera a lo largo de su zona, que excluye todo intercambio con las zonas occidentales, aun el de las personas y el de las ideas.

En estas circunstancias, y mientras persiste en sostener ese aislamiento, se ha atrevido a proponer como una medida inmediata factible y urgente, la unificación política de Alemania, con actitud y palabras calculadas para atraerse las simpatías teutonas y presentarse como la sola defensora del pueblo vencido. Esto es lo que podríamos llamar la "demagogia internacional". Naturalmente, no les ha sido difícil a Bevin y a Marshall desenmascarar la artera proposición soviética. Y he aquí fracasada la Conferencia.

* * *

Hemos señalado las causas aparentes o pretextuales de ese fracaso. La causa real o profunda ha sido otra: el interés de Rusia de evitar que una Alemania económicamente restablecida pudiera contribuir como un factor poderoso al éxito del "plan Marshall", orientado a la recuperación de toda la Europa occidental. Rusia quiere mantener las condiciones más o menos caóticas del Viejo Continente, pues el hambre y la desesperación son los aliados naturales del comunismo. Por esto no ha debido extrañarnos que mientras Rusia tendía una mano de amiga a las potencias occidentales en la Conferencia de Londres, paseaba la otra para atizar las huelgas revolucionarias y anarquizantes en Francia y en Italia y para alimentar la hoguera de la guerra civil que consume a la China. (Nunca los acontecimientos europeos deben hacernos olvidar el panorama lejano del Asia, que con su población y su extensión inmensas representa un factor importantísimo en el juego político de nuestros tiempos, en que todo se proyecta y calcula en escala mundial.)

Pero si Estados Unidos, Gran Bretaña y Francia estaban advirtiendo de antemano la duplicidad de la actitud soviética, ¿para qué acudieron entonces a la Conferencia de Londres, como en marzo pasado acudieran a la de Moscú? ¿Experimentaban acaso el placer masoquista de verse ofendidas y burladas por el aliado de ayer? Nada de esto. No ha habido ingenuidad ni pasividad de mártir en la conducta de las potencias democráticas: sólo ha habido conciencia clara y nítida de la propia e inmensa responsabilidad frente a la actual encrucijada del mundo. Saben que una nueva guerra sería algo demasiado espantoso, para no dar todos los pasos que de cualquier modo pudieran contribuir a conjurar su peligro. Y los dan, olvidadas un poco de su orgullo, en una actitud que nos recuerda la del anciano Chamberlain yendo de capital en capital, por amor a la paz, a extender su mano de caballero a los Hitler y los Mussolini.

Ya no tendría objeto una entrevista personal de Truman y Stalin o cualesquiera otros jefes de Estados. Los asuntos de las naciones no pueden ser arreglados así como los dueños de fundos deciden de sus propiedades. Las democracias occidentales — y no hay otras— ya expresaron sus puntos de vista por sus representantes autorizados. No tienen en reserva ninguna otra palabra.

VERAX.

Bevin y el destino de Alemania futura

POR JOHN P. REEVES.

Hablando ante la Cámara de los Comunes, el Canciller británico, Ernest Bevin, hizo un análisis completo de las negociaciones de las potencias aliadas para seguir, en la postguerra, marchando con el mismo acuerdo que en pleno conflicto les condujo a la victoria. En medio de su franqueza, Bevin demostró que todavía no ha perdido la confianza, pese al fracaso de la Conferencia de Londres, en llevar a la práctica las instrucciones definidas en el acuerdo de Potsdam, en que se estableció el Consejo de Ministros, con el propósito específico de redactar los tratados de paz.

Con entera franqueza, Bevin recordó la exasperación que los británicos han compartido con él, al ver que las esperanzas moderadas pero no irrazonables de hace algunas semanas se han visto anuladas por el fracaso de la Conferencia. El debate demostró el desaliento que representa este fracaso, no solamente para el gobierno, sino para todos los partidos que integran la Cámara de Comunes, y aún cuando no se haya hecho luz alguna para aclarar las dificultades que ahora enfrentan los responsables de la administración de Alemania, Bevin dejó establecido que considera su deber sacar el mayor partido posible, para bien del mundo, de las cosas, tal cual se presentan hoy, por mucha provocación que surja.

Todavía no está totalmente cerrado el camino para un arreglo, pero los discursos dirigidos al auditorio alemán, al estilo de los de Molotov, no contribuirán en nada a su ampliación. Si se ha de llegar a un acuerdo, el pueblo británico, según Bevin, debe ser considerado como lo que es: amante de la paz y sin otro deseo que el de un arreglo justo. Previamente había sentado que el gobierno central para Alemania tendría que ser representativo y no simple instrumento en manos de las potencias ocupantes. Hay en ello una adecuada indicación de que el pueblo alemán solamente puede conseguir la estabilidad interna esencial para una paz perdurable, a través de una renovación de sus objetivos morales y materiales en esencia profundamente democrática y, por tanto, independiente. Quienquiera que se vea tentado a aceptar lo que podría parecer un conveniente medio de conceder soberanía administrativa a una parte de Alemania, dejando para más tarde el problema de la unidad, tendrá que reflexionar antes de hacerlo.

Las razones que militan en contra de un gobierno títere para toda Alemania, son más fuertes aún cuando se trata de un gobierno títere para una o varias parte de ella. Tales gobiernos no pueden ser otra cosa que instrumentos de una u otra potencia. Invitarían a toda suerte de indeseables e indeseadas presiones y maniobras partidistas dentro de la propia Alemania. Solamente sobre la robusta base de un acuerdo de las cuatro potencias puede Alemania volver a vivir como un miembro independiente y creador en el concierto de las naciones pacíficas. Hacia ese fin —como acertadamente lo dijo Bevin— deben ser dirigidos todos los esfuerzos. Sin una respuesta del oriente europeo, las mejores tentativas resultarían vanas, pero el occidente no puede abandonar, ni lo hará voluntariamente, la perspectiva de un común arreglo europeo.

J. P. R.

La figura del día

Senador Vandenberg, que acaba de anunciar una nueva política hacia Rusia, lo que se estima como la ruptura de los acuerdos de Potsdam.

Notas del día

INTERES EXTRANJERO POR MADERA DE CHILE

Una de las industrias que atrae a los capitalistas europeos, a sus técnicos e inmigrantes, es la de la madera, dada la fama de inextinguible de los bosques de Chile...; Claro está que ellos no saben nada de nuestra imprevisión y desidia para la repoblación de los bosques, que en 30 años ya no son los que eran.

Conversando con uno de los más afamados "ingenieros de bosques" del Canadá, alababa un diplomático chileno los bosques maravillosos de ese país, su magnífica legislación y el exacto cumplimiento de las delicadas tareas de reforestación...

LA MEJOR OBRERA ES LA ARDILLA

Se sonrió el técnico, y dijo al diplomático del Mapocho, que exageraba un poco, agregando: "Si se cumplieran las leyes con la exactitud que Ud. cree, dado el creciente uso de la madera y sus derivados, estaríamos viendo los últimos árboles, si no fuera por la valiosísima colaboradora que tenemos, que no cobra sueldo, ni pasajes, y que planta muchos más árboles que todo nuestro personal: la ardilla".

Efectivamente, este simpático animalito que no conoce el reposo, busca semillas el día entero, y como le sobra el 99 o|o de lo que cosecha, llena de previsión para el invierno, entierra a pocos centímetros bajo el suelo, en lotes de dos a cuatro semillas por agujero, todo lo que no puede consumir. Y como son tantas y tantas las semillas que entierra cada día, y tantas otras las que vuelve a cosechar, olvida los entierros, y al nacer la primavera, en grupos, de dos a cuatro, brotan por todo el Canadá, en cerros y llanuras, nuevos y tiernos olmos, arces, abetos, pinos y cuanto Dios creó...

ES SOLUCION PARA CHILE

Nuestro clima sureño es perfectamente adecuado, y hasta cualquier paralelo austral podrían avanzar las ardillas, con su magnífica capa de pieles. Y para que no se la roben sería preciso prohibir su caza por cinco o más años.

Sería un enorme servicio para este país que va quemando y despoblando los bosques, si se consiguiera dar entrada a esta nueva raza de trabajadores, que no cobran —y que pagan— y que jamás mezclan la política con el trabajo.

—F.

EXPOSICION EN LA ESC. VOCACIONAL N.o 36

Se ha inaugurado en la Escuela Vocacional N.o 36 la exposición anual con que pone término a sus labores escolares.

Asistieron a la inauguración los señores Gonzalo Latorre, Jefe de Enseñanza Vocacional; Carlos Acuña, distinguido escritor; señora Lucy Santelices, directora de la Escuela Vocacional de San Miguel; y otras personalidades educacionales y de la comuna.

El curso de Economía Doméstica, a cargo de la profesora señora Eva Latorre, presentó numerosos gráficos que, en forma muy objetiva, señalaban la correlativa labor de este ramo con la campaña en que está empeñada la esposa de S. E., dirigida a incrementar la economía en el hogar.

Los diez talleres con que cuenta la escuela fueron visitados detenidamente por los asistentes, quienes se llevaron una grata impresión, tanto por la prolijidad de los trabajos expuestos como por su alto valor artístico y profesional.

PELIGRA PLAN DE RENOVACION EN CUATRO LICEOS DEL PAIS

Dos senadores lo impugnan en Comisión Mixta de Presupuestos. Lo defienden dos ex Ministros de Educación y el Ministro señor Enrique Molina

Una de las mayores iniciativas logradas en beneficio del progreso de la educación secundaria está en peligro de paralizarse a breve plazo. Se trata del plan de renovación de la educación secundaria en marcha hace ya dos años en once liceos del país.

Si esta tarde la Comisión Mixta de Presupuestos aprueba la indicación, ya insinuada en la subcomisión por los senadores Maximiano Errázuriz y Fernando Aldunate, del partido conservador, de suspender la experimentación en los Liceos de Antofagasta, Valparaíso, Talca y Chillán, este plan se perjudicaría en su marcha, paralizando la normalidad de estudios de los alumnos que lo han venido siguiendo con un éxito superior a las expectativas que se habían forjado las autoridades educacionales.

Esta supresión que afecta a los liceos de las ciudades ya designadas, significaría el retroceso en sus estudios de varios centenares de estudiantes secundarios, y, muy en especial, el perjuicio económico directo a los padres de familia que han apoyado con entusiasmo el nuevo sistema educacional a que han sido sometidos sus hijos.

Este plan de renovación significaba para el estudiantado chileno la posibilidad de realizar sus estudios dentro de normas más flexibles que las vigentes capaces de adaptarse a las variedades de intereses, inclinaciones de los alumnos, con programas más de acuerdo con las necesidades de la hora actual. Significa también, una organización de la vida escolar que tiende a desarrollar en forma esquemática la personalidad de los educandos.

Dentro de la Subcomisión de Educación han defendido el plan de renovación, en vigencia, el diputado y ex Ministro de Educación, don Alejandro Ríos Valdivia, el senador y ex Ministro del mismo ramo don Rudecindo Ortega, y el senador liberal don Gregorio Amunátegui. Aún más, cabe advertir que el Ministro de Hacienda, don Jorge Alessandri, aceptó en el proyecto de Presupuesto de Edificación para 1948, íntegramente las sumas destinadas en este plan para once liceos del país, tal como le fué presentado por el señor Ministro de Educación, don Enrique Molina G.

VELADA DEL INSTITUTO CHILENO - ECUATORIANO

Mañana en el Salón de Honor de la Universidad se verificará una velada patrocinada por el Centro Ecuatoriano y por el Instituto Chileno-Ecuatoriano de Cultura.

Tomarán parte, entre otros, los señores Jorge Téllez Gómez, ex presidente de la Federación de Estudiantes de Chile; Enrique Viteri, ex cónsul del Ecuador, quien rendirá homenaje a la memoria del novelista Joaquín Gallegos Lara; Alfonso Prelle Larre, quien hará entrega de un pergamino al poeta Roberto Meza Fuentes, y Luis Raúl Bravo, vicepresidente del Instituto. Entre los artistas figuran las señoritas Dina Soler, Inés Bordeu, Elena Barraza y señor Armando Carrera.

ALZA DE ARRIENDOS UNA CAJA PREVISION

La resolución del de la Caja Nacional pleados Públicos y P tas, destinada a auto alza en el canón arriendos de los edif renta de esta institu motivado una reacción favorable entre los a tarios que son imp de esa Caja.

Desde el punto de la realidad económica imponentes y, muy es cial, tomando en cu firme resolución del mo Gobierno, en orden no sigan apareciendo res artificiales en el to de los costos de iniciativa de la Caja como ingrata y antip

Pero, examinando s ta detención las ex nes dadas públicamen el señor Guillermo L Vicepresidente Ejecuti Caja Nacional de Em Públicos y Periodistas verse con claridad que titución se ha encontr un verdadero dilema lema en torno a las ciones sociales y eco de la misma Caja. P parte, siendo las prop de la institución fruto imposiciones de los dos y periodistas, la C ne la obligación de el más alto interés de pitales que pertenece mil imponentes. Deb guardar el porvenir capitales, que signif futuro de los impone forma de préstamos hi rios, jubilaciones, m seguros, etc. Por otra la Caja, como institu Estado, debe colabora política del Gobier aludida—, y que tiene tener la rebaja de los dos.

La única solución q de encontrarse para lema, no está preci en manos de la propi Ya la insinuó el seño presidente; la propuis gunos Consejeros, y h ha referido a ella en indirecta un acuer Círculo de Periodistas tiago. Se trata de bus ecuación armónica q to con permitirle a obtener el rendimien porcional a su inver capitales, no perjudic arrendatarios modest son a la vez imponen ra ello bastaría con Comisariato General sistencias y Precio que el avalúo de las dades de la Caja de dos Públicos se rea una manera global, rediture el interés tolerado legalmente. manera la Caja, a m reservaría el derecho zar los cánones de nados departamentos lujo y que sólo pue ocupados por famil grandes recursos, m do, en cambio, el m non, y aun rebajando nos arriendos corresp tes a los departament baratos, y que son o con preferencia, por pleados fiscales y de presas periodísticas.

Con este procedimien —repetimos— está ex mente en manos del riato, se haría justicia imponentes, sin per sus intereses globales Caja, y sin obligarlos más o a abandonar los tamentos que ocupan.

PASCUA

Dicen que la Pascua paraíso de los niños y fierno de los padres. Error.

La Pascua es el p de los padres de hace mor, que usan a sus como un pretexto para prarse los juguetes que searon cuando chicos.

Máximo Pe

HOMENAJE A ERNES MULLER EN EL CIRCULO ISRAELITA

Con motivo de la muerte de Müller, uno de los 11 [illegible] de Chile que fueron a Palestina [illegible] un asalto árabe a [illegible] ba, se hizo un homenaje a su [illegible] ria, a las 21 horas de ayer, [illegible] Círculo Israelita.

Asistieron todos los miembros [illegible] "Hashomer Hatzair", movimiento al cual pertenecía el [illegible] Müller, y el presidente de la [illegible] ción Sionista de Chile, señor [illegible] Gomberof.

Este acto se caracterizó por [illegible] lemidad, ya que todo el mundo [illegible] to asistió con su uniforme [illegible] azul; camisa blanca y pañuelo [illegible] te. Se realizó con antorchas [illegible] apagadas. Al término, se [illegible] himno del movimiento, la [illegible] Nacional Chilena y el himno [illegible] judío.

INFUNDADOS CARGOS CONTRA INSTITUTO DE ENDOCRINOLOGIA

"Son infundados los cargos [illegible] formulan contra el Instituto [illegible] docrinología del Profesor [illegible] Taglé", nos declara el Dr. [illegible] zelot, refiriéndose al [illegible] mulado por el señor [illegible] nuestra sección "Cartas al [illegible] El Dr. Roselet dice que [illegible] los enfermos a los 8 horas [illegible] muchos de ellos viene [illegible] biendo permanecer en [illegible] las 10 ó 11 horas, sino [illegible] derse a los exámenes de [illegible] que duran de treinta a [illegible] nutos. De allí que no es [illegible] necesaria la llegada del [illegible] dico antes de las 10.

POLICÍA BUSCA A CATORCE NIÑOS QUE HAN ABANDONADO SUS HOGARES

La Octava Comisaría Judicial de Investigaciones, a cargo del Comisario don Carlos García Vásquez, ha movilizado a sus mejores hombres para ubicar a catorce niños de dos a quince años, que han abandonado sus hogares en las dos primeras semanas de diciembre. "Por lo general —declaró a LA NACION el Comisario— los menores se alejaron de sus padres por insinuación de sus amigos, esperando llevar una vida aventurera. El temor de regresar a sus casas después de un fracaso escolar, por recibir maltrato o, simplemente, por desambiente del mundo hoy en el seno de la familia".

Mientras el Comisario García formulaba estas declaraciones, llegó a su despacho el detective Juan Ibarra, conduciendo de la mano al muchachito Juan Reyes Canales de diez años de edad que sollozaba, con amargura, mientras con una de sus manos apretaba nerviosamente un trozo de pan duro que llevaba en el bolsillo. "Estaba trabajando con un chofer —nos dijo luego de tranquilizarse— "Le servía para cuidar el cajón con plata y para limpiar los asientos del micro", agregando que por su trabajo recibía alimentación y alojamiento. Explicó a la policía que abandonó su hogar porque su padre —Alamiro Reyes— le castigaba continuamente. "Siempre tenía que estar solo —dijo— porque mi abuelita Sara que es la única que me quiere en la casa, lo pasaba todo el día afuera".

Juan Reyes Canales fué identificado por el detective Ibarra cuando el muchachito iba en el

Todos lo han hecho en el curso de este mes. — Declaraciones

microbús 108 del recorrido Blanqueado-Barrancas, junto al chofer.

ABANDONO SU HOGAR POR HABER SIDO REPROBADO EN MATEMATICAS

Sigfrido Cáceres Armijo, tiene catorce años de edad. El lunes pasado rindió su examen de Matemáticas en la Escuela Superior "República de Francia" y fué reprobado. "No me explicó de este fracaso del niño Cáceres —nos dijo el Director de la escuela, señor Luis Morales— porque estaba bien conceptuado entre los profesores".

El muchacho adoptó la resolución de abandonar a sus padres en la noche del lunes y el martes la llevó a la práctica cuando fué mandado a comprar al almacén próximo a la casa, ubicada en Los Espinos 3356, en Macul. "Mi hijo estaba muy afectado por haber salido mal, porque siempre había sido un buen alumno", nos dijo su madre, señora Victoria Armijo. Por su parte, el padre, señor Arturo Cáceres Vergara, declaró que Sigfrido se estaba preparando para ingresar a la Escuela de Artes y Oficios para seguir mecánica industrial "pero lo desmoralizó la reprobación en matemáticas".

Sigfrido Cáceres es moreno, de cara ligeramente alargada sus ojos son de color café y su cabello negro, liso; cuando salió de su casa vestía un mameluco claro, calzado café, vestón plomo con listas azules y camisa sport. "Agradeceré —nos dijo su madre— cualquier dato que me puedan proporcionar sobre mi hijo".

DOS MAS

También se encuentran perdidos desde el jueves los niños Florencia del Carmen Muñoz, de doce años, y Patricio Muñoz.

La niña es blanca, delgada, lleva delantal blanco y zapatillas azules. Su acompañante tiene cuatro años de edad.

El mismo día se presentó a la 5.a Comisaría el señor Alfredo Borbarán, domiciliado en Los Pamperos 290, quien manifestó que su hijita Ana Rosa Borbarán había desaparecido en la mañana sin tener noticias de ella. "Tiene 10 años, dijo; es morena, lleva vestido colorado, delantal grande y una cinta blanca en el pelo. Sus zapatos y calcetines son de color blanco.

PERDIDO DESDE HACE UN MES

Sumándose a los casos anteriores, hoy cumple un mes de ausencia un muchacho que escuchó la invitación de un amigo. Se llama José Rubiales Labrador, tiene catorce años, mide un metro cincuenta y cinco, es trigueño y cuando salió de su casa, en Gorbea 2571, vestía blusa café y pantalón cáscara. Su madre, señora María Labrador, dijo a LA NACION: "El 21 de noviembre salió como a las 16 horas cuando lo vino a buscar un amigo llamado René Demur Riquelme, muchacho de 17 años de edad y a quien no se le conocía domicilio ni ocupación".

"Desde entonces nada se ha sabido del muchacho a pesar de todas las diligencias que hemos hecho". Agregó que José no salía casi nunca después que llegaba de la Escuela "República de Colombia", donde estudiaba, se encerraba en su pieza a leer. Cursaba el sexto año de preparatorias, y el director, señor Huerta, siempre decía que era muy inteligente.

EL RESTO

La historia de los otros niños perdidos es la misma. Mario Ubilla González, de trece años, salió de su casa el martes y hasta ahora no ha vuelto. Viste mameluco azul, zapatos café y camisa sport. Carlos Fayol, de 2 años solamente, se perdió el miércoles junto con Carlos Herrera, de seis. El primero de ellos viste mameluco azul celeste, zapatos negros, y su compañero, pantalón plomo y camisa azul.

Y sigue la lista: Julio Araya Pizarro, de ocho años de edad, se perdió el martes, cuando estaba jugando con otros compañeros. Vestía chomba lacre, pantalón plomo y anda descalzo. Daniel Maldonado de seis años, y Graciela López Olivo, de 15 salieron juntos a comprar el lunes pasado y no han regresado todavía. El va vestido de pantalón plomo, camisa azul, descalzo, y ella es rubia, viste traje rosado y zapatos blancos.

Hugo Almonacid López, de 12 años, también se encuentra perdido desde el lunes. Es trigueño, terno café y zapatos amarillos.

Los últimos son Armando del Carmen Reyes y Juan Reyes, de seis y ocho años, respectivamente. Visten chomba blanca, pantalón azul y zapatos café.

NO SE DESISTIRIAN DE SUS RENUNCIAS A JUNTA CONSERVADORA

El senador Muñoz Cornejo proseguirá hoy sus gestiones ante los miembros renunciantes de la Junta Ejecutiva Conservadora, señores Fernando Aldunate, Joaquín Prieto y Sergio Fernández, para que se desistan de las renuncias que presentaron a esa directiva por encontrarse totalmente en desacuerdo con la acción desarrollada por la juventud y por los organismos sindicales de esa colectividad política.

Fuentes insospechables nos hacen saber que las renuncias presentadas serán mantenidas indeclinablemente, por lo que se considera que la Junta Ejecutiva del Partido Conservador, en su sesión de mañana, acordará convocar al Directorio General para que de su veredicto sobre las inconsistencias suscitadas entre la directiva y la representación de minoría de la Junta Ejecutiva que preside el senador Walker.

INSPECTOR DE COMITE DE LAS DUEÑAS DE CASA

CURACAUTIN, 10.— A veinte damas les entregó el Gobernador del Departamento, don Carlos Molina, los carnets que las acreditan Inspectoras ad honores del Comité de Dueñas de Casa que preside la señora Ramona de Ruiz.

Al acto de entrega concurrieron las autoridades y corresponsales de prensa, y el Gobernador dió a las nuevas colaboradoras del Comisariato Departamental las instrucciones del caso a objeto que cumplieran su misión en la mejor forma posible.— (ARANEDA, Corresponsal).

EXTRAORDINARIO PROGRAMA SE HA TRAZADO EL COMITE DE NAVIDAD

Mañana habrá matinées gratuitas en todos los teatros de Chile, y el reparto de juguetes se hará el miércoles

El Comité Nacional de Navidad que preside la señora Rosa Markman de González, esposa de S. E. el Presidente de la República, y cuya vicepresidenta ejecutiva es la señora Aída Yávar de Figueroa, dará término hoy, lunes 21, a las actividades de organización de sus múltiples programas que se desarrollarán en todo el país durante los días martes 23 y miércoles 24.

DIRECTIVA PARA EL DIA MARTES 23

De 9 a 13 horas todos los niños menores de 14 años serán transportados gratuitamente hacia los teatros que ofrecerán programas para ellos.

Desde las 9 horas comisiones de profesores presididas por Delegados educacionales, se presentarán ante los administradores de los teatros para organizar la recepción y atención de los alumnos y demás niños invitados.

A las 10 horas todos los teatros ofrecerán programas gratuitos dedicados a los niños por las empresas cinematográficas y compañías propietarias de las salas.

A las 10 horas se realizará también en el Teatro Municipal, una función gratuita especial, organizada por el Instituto de Extensión Musical de la Universidad de Chile, en la cual se presentará el Ballet "El Príncipe Mendigo". Las entradas para esta función se han distribuído proporcionalmente entre las alumnas de los liceos y escuelas técnicas, y entre los escolares primarios.

A las 11.30 horas la esposa de S. E. el Presidente de la República, en su calidad de Presidenta del Comité Nacional de Navidad, inaugurará la Exposición que dicho Comité ha organizado en la Casa Central Universitaria.

Una cadena radial transmitirá la ceremonia que se realizará en el Salón de Honor, y en la cual hablarán la señora Aída Yávar de Figueroa, vicepresidenta ejecutiva del Comité, y don Juvenal Hernández, Rector de la Universidad de Chile.

El personal artístico y técnico de las Radiodifusoras de Santiago se hará presente en esta ceremonia con delegaciones que darán cuenta de la forma cómo ellos han adherido a la labor de Comité Nacional de Navidad.

El Coro Polifónico del Hogar Infantil N.o 2 de Niñas estará a cargo de la parte musical.

ACTIVIDADES DEL MIERCOLES 24

A las 10 horas se realizará en todo el país las entregas de los juguetes a los niños.

Dicho acto será precedido de una ceremonia de emoción espiritual, izando la bandera y cantando la Canción Nacional, temas de Navidad y temas chilenos alegres.

A las 21.30 horas, la señora Rosa Markman de González se dirigirá a todos los niños de Chile por una cadena completa de Radiodifusoras. También hablará la vicepresidenta del Comité.

Con dicho MENSAJE se clausurará la décima Campaña Radial de formación de un clima cálido de Navidad.

MENSAJES RADIALES

El Comité Nacional de Navidad continuará hoy transmitiendo por todas las emisoras de Santiago, los mensajes dirigidos a los simpatizantes y cooperadores de esta obra. Hasta el sábado en la noche se han realizado 770 programas, a cargo de artistas, profesores, profesionales, y representantes de Instituciones Culturales. Hoy corresponde continuar con el Programa N.o 780 de acuerdo con la siguiente distribución:

8.30 horas.— C. B. 49.— Vera Zouroff: Un poema para tí, niño.

8.35 horas.— C. B. 76.— Miguel R. Avila: En estos días alegres...

9.35 horas.— C. B. 128.— Lidia Meza Tapia: El valor psicológico del juguete.

9.40 horas.— C. B. 93.— Victoria Romero: Poemas para Navidad.

9.55 horas.— C. B. 82.— Coro Universa. Ch.: Canciones de Navidad.

10.25 horas.— C. B. 97.— Bertina Alvarez Cristi: Niños sin juguetes:

10.30 horas.— C. B. 70.— María Luisa Andrade: Glosas infantiles.

10.55 horas.— C. B. 65.— Bertina Alvarez Cristi: En vísperas de Navidad.

11 horas.— C. B. 130.— María Luisa Andrade: Algunas conversaciones con las madres.

11.05 horas.— C. B. 134.— Víctor Arias Vera: Valor pedagógico del cuento infantil.

11.05 horas.— C. B. 101.— Lidia Meza Tapia: Recortes para el Album de un niño.

11.30 horas.— C. B. 106.— Elcira Rojas: Poesías infantiles.

12 horas.— C. B. 114.— Luz Zegers: Navidad, símbolo de alegría.

12.10 horas.— C. B. 70.— Bertina Alvarez Cristi: Mensajes a los niños.

12.55 horas.— C. B. 93.— Teresa de Oros: Algunos poemitas para niños.

12.55 horas.— C. B. 89.— Flora Cid Núñez: Cartas de los niños al viejito Pascual.

15 horas.— C. B. 82.— Lidia Meza Tapia: Noche de Pascua en diversos países.

15.30 horas.— C. B. 114.— Elcira Rojas: Poesías para niños pequeños.

16.30 horas.— C. B. 126.— Lidia Meza Tapia: A pocas horas de Pascua.

16.55 horas.— C. B. 82.— María Osna: Cartas para los niños.

17 horas.— C. B. 126.— Elcira Rojas: Algunas poesías.

17.05 horas.— C. B. 101.— Víctor Arias Vera: La noche de Pascua en el Mundo.

17.25 horas.— C. B. 76.— María Aguirre.— Selección de Lecturas infantiles.

17.30 horas.— C. B. 87.— Luis Capurro.— Niños frente a la vida.

18 horas.— C. B. 97.— Leila Akurto —Poesía para los niños.

18.05 horas.— C. B. 106.— Graciela del C. Valenzuela.— Un romancero para los niños.

18.25 horas.— C. B. 70.— Graciela del C. Valenzuela: Poesía para los niños.

18.50 horas.— C. B. 89.— María Carlota Larraín.— Pensamientos de mis hijos.

Cadena.— Adhesión de personalidades y Jefes de Servicios.

18.55 horas.—C. B. 66.—Edelmira Muñoz.— Niños, poesías y Navidad.

19 horas.— C. B. 76.— Francisco Salazar: Pequeñas Biografías de algunos grandes hombres.

19.20 horas.— C. B. 93.— Elena Vergara y Ana Figueroa: Conversando sobre los niños.

19.30 horas.— C. B. 114.— Cleophas Torres de Perry: Niños que esperan anhelantes sus juguetes.

19.45 horas.— C. B. 130.— Coro Universa. de Chile: Villancicos en Navidad.

20 horas.— C. B. 114.— Coro Universidad de Chile: Canciones de Navidad.

20.55 horas.— C. B. 76.— Flora Cid Núñez: Algunas palabras para ustedes.

21.55 horas.— C. B. 101.— Teresa de Oros: Recitándole al niño pequeño.

Su regalo de NAVIDAD

FACILIDADES DE PAGO

LA MANUFACTURA INTERNACIONAL
HERNAN FUENZALIDA VALLEDOR
MORANDE 324 NUEVA YORK 55

ESCUELA DE AVIACION "CAPITAN AVALOS"

Llámase a Concurso de Admisión para llenar 80 vacantes de Cadetes de la Rama del Aire y 20 vacantes de Cadetes de la Rama de Ingenieros.

REQUISITOS GENERALES

SER CHILENO.

Tener antecedentes personales y de familia intachable

Tener salud y constitución física compatibles con el Servicio de Aviación.

Estatura mínima: 1,65 metro.

Haber rendido satisfactoriamente el 4.o Año de Humanidades.

No tener más de 18 años de edad el 1.o de marzo de 1948.

Presentar una Solicitud conforme a lo dispuesto en el Prospecto de Admisión antes del 20 de enero de 1948.

EXAMENES DE ADMISION

Se efectuarán durante el mes de Febrero de 1948, en las siguientes ciudades: Iquique, Antofagasta, La Serena, Santiago, Chillán, Concepción, Temuco, Valdivia y Punta Arenas.

FACILIDADES DE INGRESO

La Escuela de Aviación, desde el momento que acepta la incorporación de un Cadete, contrae el compromiso de proporcionarle alojamiento, alimentación y uniformes, sin costo alguno para sus padres.

PROSPECTO DE ADMISION

Los alumnos que hayan cursado satisfactoriamente el 4.o, 5.o, o 6.o Año de Humanidades, y que deseen presentarse al Concurso, pueden solicitar por escrito el Prospecto de Admisión a la Jefatura de Estudios —ESCUELA DE AVIACION "EL BOSQUE", para lo cual indicarán su nombre, edad, estudios cursados y dirección postal.

LA DIRECCION

MOCASINES EXTRA LIVIANOS A PRECIOS DE PROPAGANDA

Taylor
SAN DIEGO 129

Es necesaria la construcción de diez nuevos y grandes hoteles en el Sur

BARILOCHE.— Chile debe mirar hacia el sur, como región de un esplendoroso futuro turístico. Deben construirse por lo menos diez nuevos hoteles y facilitar el aumento de la población turística de treinta y cinco mil personas anuales a cien mil personas.

Esta fué la conclusión a que llegaron los periodistas que recorren esta región y la zona de Bariloche de Argentina, invitados por la Dirección de los Ferrocarriles del Estado. Esta afirmación de los 16 periodistas santiaguinos fué corroborada por el de Osorno, señor Rosas, quien declaró:

"El turismo es y será el motor de progreso en toda la región"

"El turismo es y será el centro de nuestro progreso, y del progreso de toda esta rica y bella región. Es indispensable que los organismos estatales desarrollen y aumenten su ayuda a estas actividades". "Es indiscutible que el turismo es la fuente de riqueza de mayor importancia de esta región", declaró, asimismo, el alcalde de Temuco, señor Federico Magolke. La Dirección de Parques Nacionales de Argentina, invitó a estos periodistas a visitar la región de Bariloche.

Los representantes de los diarios y de agencias noticiosas de la capital constataron, durante su estada de setenta y dos horas, el poderoso impulso que ha dado el Gobierno de Argentina al turismo en la región del sur, colindante con la de Chile. Más de seiscientos kilómetros recorrieron hoy los periodistas por las que cruzan el Parque Nacional de Nahuel-Huapi, como ha sido llamada la región de Bariloche. En una góndola de la Dirección del turismo argentino, los periodistas recorrieron hoy el llamado Gran Circuito, por entre bosques naturales y bordeando los lagos Nahuel-Huapi, Moreno, Gutiérrez, los ríos Limay, Correntoso; las magníficas canchas de ski de Villa Catedral y los hoteles Ruca-Malén, Traful, Correntoso, Espejo, que junto con el Llao-Llao, especie de hotel Carrera de la montaña, forman la cadena de 18 hoteles repartidos en el Parque de Nahuel-Huapi, de Argentina.

"Fomentemos por todos los medios el turismo hacia nuestra región de los lagos", declaró hoy el presidente de la Cámara de Diputados de Argentina, señor Ricardo C. Guardo, en breve entrevista de prensa concedida a los periodistas santiaguinos, en uno de los amplios corredores de Hotel de Llao-Llao, esta noche. Reveló, asimismo, que personalmente, había asistido al lanzamiento de sesenta mil piezas de salmones y truchas de un año de edad al lago Pedro Moreno, los que fueron sacados de la piscicultura que ha sido establecida en los alrededores de éste mismo lago y que al año da una crianza de dos millones de unidades.

Recordó el señor Guardo, la magnífica impresión que recibió durante la visita de S. E. a la República Argentina. "La aprobación del tratado chileno-argentino", dijo facilitarán el progreso recíproco de estas regiones. "Es necesario construir vías camineras que unan las zonas turísticas de ambos países, para fomentar así, el turismo internacional hacia nuestros países", agregó. Corroborando esas palabras, el Subadministrador General de Parques Nacionales de Argentina, señor Roberto Fregone; el Intendente de Parques, señor Eduardo Mignacco; el Jefe de la Sección Turismo del Parque Nacional, señor Jorge Caviogla y el señor Jorge Lerner, Jefe de la Sección Bosques del Parque Nacional de Nahuel-Huapi, declararon en este mismo hotel que es indispensable fomentar el turismo recíproco entre Chile y Argentina, dotando a estas zonas de mejores atracciones, mejores hoteles y mejores caminos.—(ENVIADO ESPECIAL)

BOTILLERIA RIBA

BRASIL 23 — B.
Fono 64721 Santiago.

CALZADO

MERCADO PRESIDENTE RIOS

GRANDES EXISTENCIAS, CON LOS ULTIMOS MODELOS

MARCOLETA 250

IMPORTANTES REMATES

CON MINIMOS REBAJADOS

Hoy Lunes 22 del presente, a las 16 horas (4 de la tarde) y en el estudio del árbitro don Wáshington Figueroa G., Morandé 450, que conoce de la partición de los bienes quedados al fallecimiento de don Benjamín Montes de Oca G., se llevará a efecto el remate de las siguientes propiedades, bajo los mínimos y más condiciones que se indican:

COMUNA DE QUINTA NORMAL

SAN PABLO N.os 4426 al 4428, Rol N.o 5582, por el mínimum de $ 100,000.—

COMUNA DE SANTIAGO

CALLE ECHAURREN N.o 330 al N.o 344, por el mínimum de $ 1.100,000.— Esta propiedad tiene, más o menos 30 metros de frente por 51 metros de fondo.

COMUNA DE CONCHALI

AVENIDA DOMINGO SANTA MARIA N.o 149, Rol N.o 1622, por el mínimum de $ 100,000.—

CALLE MIRAFLORES N.os 82 al 90, Rol N.o 1572, por el mínimum de $ 80,000.—

CALLE MIRAFLORES N.o 104, Rol N.o 1573, por el mínimum de $ 60,000.—

El remate se llevará a efecto el día y hora indicados, debiendo hacerse el pago con: el 50% al contado, que deberá cancelarse en el momento de suscribirse la escritura de adjudicación, y con el otro 50% a seis meses plazo desde el día de la subasta, con el 7% de interés y del 10% en caso de mora.

La propiedad quedará hipotecada para responder al pago del saldo insoluto. Para tomar parte en la subasta, los interesados deberán acompañar boleta a nombre del árbitro, por el 10% del mínimum señalado, que perderán a beneficio de la institución que la ley señala y de la sucesión por vía de indemnización de perjuicios si no consignare el precio dentro del quinto día.

Las propiedades se venden ad-corpus, sin gravamen alguno, y en el estado en que se encuentran.

Los impuestos de transferencia, gastos de escrituras, inscripciones y demás, serán de cargo del subastador.

Demás bases y antecedentes, en la oficina del árbitro, Morandé 450.

EL ACTUARIO

Un delicado regalo de Pascua. Cooperación a la campaña pro estreptomicina para los niños tuberculosos del Hospital Calvo Mackenna.

HOMENAJE A LA MADRE

Copia del celebrado y emocionante autógrafo de Monseñor Ramón Angel Jara.

IMPRESO EN PERGAMINO

Edición restringida. Hecha con todo gusto. Espléndido adorno para el hogar.

ESTA EN VENTA DESDE HOY

en Zamorano y Caperán; Los Gobelinos; Librería Salvat; A La Ville de Nice; Casa Otero.

NO ESPERE LA ULTIMA HORA

Retire cuanto antes su ejemplar. La primera edición se agotó rápidamente.

LA DIRECCION GENERAL DE INVESTIGACIONES

El Ministerio del Interior entregó ayer en la tarde, el siguiente comunicado a la prensa:

Tiene conocimiento el Ministerio del Interior que se hace circular la especie de que el Director General de Investigaciones, señor Luis Brun no reasumiría sus funciones al término del permiso de que hace uso para atender al restablecimiento de su salud; igualmente que se tendría el propósito de colocar a este Servicio en forma permanente bajo la Jefatura de la Dirección General de Carabineros.

Tales informaciones carecen en absoluto de fundamento. El señor Brun que cuenta con toda la confianza del Gobierno reasumirá su cargo al término de su licencia.

ACTOS CULTURALES EN UNIVERSIDAD DE CHILE

Para esta semana se han programado en la Universidad de Chile, los siguientes actos culturales:

Lunes 22.—Acto "Proyecto de Comisión Económica para la América Latina", Salón de Honor a las 18.30 hrs.

Recital poético de las alumnas de la señorita Teresa Grez. Sala de Conferencias, a las 18.30 horas.

Martes 22.— Acto del Instituto Chileno Ecuatoriano de Cultura, Salón de Honor a las 18.30 horas.

Recital señorita Stella Díaz Marín. Sala de Conferencias a las 18.30 horas.

Viernes 26.— Audición. Radio Soc. Nacional de Agricultura, a las 19.15 horas Dra. Luisa Phau disertará sobre "Puericultura".

En el próximo mes de enero se desarrollará un ciclo de audiciones sobre diferentes aspectos de Chile, por los profesores señores Carlos Keller, Felipe Herrera, Víctor Domingo Silva, Orete Plath y Sra. Greta Mcatny. Estas audiciones son del auspicio de Extensión Universitaria.

CONVENCION DE LA ENSEÑANZA TECNICA Y COMERCIAL, EL 27

La Asociación de Profesores de la Enseñanza Especial de Chile está ultimando los preparativos para la Sexta Convención de la Enseñanza Comercial y Técnica, que se efectuará durante los días 27 al 30 del presente, en Valparaíso.

Hoy en la mañana el Ministro de Educación recibirá en audiencia especial al presidente de la Asociación, don Joaquín Vera Morales y directorio para darle a conocer los altos fines de la Convención, el programa de temas a desarrollarse y reiterarle la invitación para que concurra a este importante Torneo Educacional.

Se ha informado que concurrirá a la inauguración de la Convención, especialmente invitado, el Excmo. Presidente de la República don Gabriel González Videla, parlamentarios, jefes de la enseñanza señores Aristóteles Berlendis, Clelia Clavel de Dinator, César Nieme Apey, presidentes de la Sociedad Nacional de Contadores, Sociedad de Fomento Fabril, Cámaras de Comercio, etc.

INSTITUTO SUPERIOR DE COMERCIO

ALUMNOS EGRESADOS EN EL AÑO 1909

Los alumnos egresados el 28 de diciembre de 1909 del Instituto Superior de Comercio, celebrarán su aniversario.

Con tal motivo, han acordado reunirse el 27 de diciembre en los salones del Sportmen Club, a las 7 de la tarde, en un ágape de camaradería.

Los alumnos del Curso de ese año, son los siguientes: Aristóteles Berlendis S., Eduardo Zomosa Romero, Ramón Luis Méndez G., Nicolás Vásquez, Juan Llobet P., Julio Acuña, Vicente Urzúa Correa, Emilio Vigoroux W., Anatolio Anguita, Ramón Carbonell, Daniel Lara, Alberto Veglia, Alberto Yenschke W. y Ernesto Meza.

MAÑANA

DE 9.30 A 12.30, Y DE 14 HORAS ADELANTE

REMATE DE ROPA

EN LA SUCURSAL N.o 4 DE LA

CAJA DE CREDITO POPULAR

SAN PABLO 2461-2471

PRESTAMOS concedidos en ABRIL DE 1947, y vencidos en OCTUBRE de 1947, por la SUCURSAL N.o 6.

EXHIBICION:

Hoy, de 9.30 a 15 horas.

AUTOMOVIL CLUB DE CHILE

CITACION A JUNTA GENERAL EXTRAORDINARIA

Por acuerdo de Directorio, citase a los señores socios del Automóvil Club de Chile para el día 23 del presente, a las 19 horas, en el local de la institución, Avda. Bernardo O'Higgins 634.

Si en esta reunión no se alcanzare el quórum reglamentario, la Junta General Extraordinaria de socios se efectuará con el número de socios que asista en el mismo local, a la misma hora, el día 30 del presente mes.

El objeto de esta citación es modificar, en los Estatutos de la institución, los artículos 4.o y 9.o y suprimir el artículo 36 y 2.o y 3.o de los Transitorios; y en el Reglamento, los artículos 6.o, 18, 20, 45, 47, 89 y 98 todos ellos relacionados con la adquisición de acciones de la Sociedad "Automovilismo y Turismo S. A.", forma de elección y número de socios agregadas.

EL DIRECTORIO

POLLA

3 MILLONES EL ENTERO.
$ 300.
EL VIGESIMO
15
1º ENERO

GRAN FABRICA "LA VICTORIA"

INDEPENDENCIA N.o 829 —:— TELEFONO: 66064

SALUDA a su distinguida clientela, deseándole una FELIZ PASCUA, y tiene el agrado de ofrecerles Pasteles, Helados y

PAN DE PASCUA

DE PRIMERA A

$ 28 KILO

Ventas por mayor, INDEPENDENCIA N.o 829, y

SALON DE VENTA AL DETALLE, INDEPENDENCIA N.o 831

La Ciencia Descubre Nuevos Insecticidas Contra Enfermedades

Como guardianes de la salud pública, los insecticidas han sido una bendición para la humanidad.

La ciencia acaba de descubrir insecticidas que son mortíferos para las moscas, los mosquitos, las chinches y otros insectos peligrosos y transmisores de enfermedades. El más reciente de estos descubrimientos científicos — el DDT — se aparta por completo de los métodos antes conocidos de matar insectos por el uso constante de atomizadores y polvos.

A diferencia de los antiguos líquidos para pulverizar y polvos, el DDT es un insecticida cuya propiedad de matar persiste por mucho tiempo después de aplicarse. Uno de sus modos más eficientes de aplicación es una solución en petróleo al 5% sobre paredes, techos, cortinas y otras superficies. Después de aplicarse el DDT, el petróleo se evapora, dejando una capa mortífera de DDT sobre la superficie. Cuando los insectos se ponen en contacto con esta capa venenosa, quedan paralizados poco a poco y acaban por morir. En contraste con otros insecticidas, es característico del DDT que las superficies pulverizadas con una solución en petróleo al 5% de DDT, permanecen siendo mortíferas para los insectos durante varias semanas y aun meses después de pulverizadas. El DDT, aunque sus efectos duran por mucho tiempo, es de acción lenta, por lo que carece de propiedades mortíferas violentas.

Cuando se requiere un insecticida de rápida acción, la pulverización con piretro es mejor. Los insectos que reciben una pulverización de piretro quedan inmediatamente paralizados, caen a tierra y mueren pronto. Debe tenerse presente, sin embargo, que los insecticidas de piretro no tienen valor residual. Mediante una hábil combinación de compuestos sintéticos con el piretro, han podido ya producirse insecticidas que son muy superiores al tipo de pulverización de piretro anterior a la guerra.

Síguese de aquí que los insecticidas DDT pulverizados sobre superficies son lo indicado para producir un efecto duradero. Los entomólogos recomiendan el uso de estos dos insecticidas en combinación, a fin de lograr la completa desaparición de los insectos en el hogar.

Estos 2 Insecticidas Acaban con Amenazas de Insectos

Para estar seguro de que le den FLIT PARA SUPERFICIES, pida la lata verde que lleva los soldaditos marchando. Cuando compre FLIT, busque el soldadito en la lata amarilla.

CONTIENE PIRETRO + COMPUESTOS SINTETICOS

Para una protección duradera, use FLIT Para Superficies

Para una Rápida acción insecticida, Confíe en el FLIT

EL PROBLEMA DE LAS DIVISAS Y LA CAMARA DE COMERCIO DE SANTIAGO

El jueves pasado se llevó a efecto la asamblea general de socios, con numerosa asistencia, y en ella el directorio dió cuenta de la memoria y balance anuales.

Por considerarlo de especial interés resumimos a continuación las palabras que dirigió el presidente de la Institución, señor Heriberto Horst, refiriéndose especialmente al problema de las divisas y al proyecto presentado a principios de octubre por la Cámara de Comercio de Santiago al Ministro de Economía y Comercio para aliviar tal situación.

"Creo que es mi obligación dar cuenta a la asamblea sobre la actuación que le ha cabido a la Cámara de Comercio de Santiago en el problema de las divisas.

"Todos saben que la escasez de dólares y libras esterlinas no se ha producido en los últimos meses, sino que la hemos sufrido desde el año pasado, y el problema se ha ido agudizando hasta hacerse insoportable en la actualidad.

"Muchos importadores han pedido autorización para importar con "divisas propias" o "sin coberturas", o sea, pagando con divisas de bolsa negra, porque para ellos es más importante tener la mercadería que el costo mismo de ella.

"En cambio, los exportadores se quejaban que les era imposible colocar sus mercaderías en el extranjero ya que el precio obtenido en dólares, al convertirlo a $ 31, no les cubría el costo de la mercadería en Chile. Por esta razón, arte la suposición de que no se podía variar el tipo de cambio, han pedido con insistencia la autorización para retornar el valor de sus exportaciones en mercaderías y no en divisas. Las pérdidas o falta de utilidades de las exportaciones quieren poder así compensarlas con las ganancias de la importación.

"Por otro lado, vemos que todos los países del mundo están sufriendo de la misma falta de divisas para importar, y así es como Francia, Bélgica Holanda y Dinamarca han declarado que no tienen dólares, pero están dispuestos a hacer trueque de sus mercaderías con productos chilenos. En Italia se acaba de desvalorizar la lira para evitar que se paralizara del todo el comercio de importación y exportación.

"Cuando el Excmo. señor González Videla nombró el último Ministerio, y vimos figurar en él a don Jorge Alessandri como Ministro de Hacienda, y en Economía a don Alberto Baltra, el directorio de la Cámara de Comercio de Santiago se apresuró a ofrecer su concurso a estos dos Secretarios de Estado, en los cuales tenemos confianza y ciframos tantas esperanzas. Dentro de las primeras conversaciones con el Ministro señor Baltra le hicimos notar la angustia del comercio exportador, que se sentía asfixiado, y la desesperación de la importación impedida por falta de divisas. El Ministro nos pidió entonces que elaboráramos un plan o proyecto que pudiera aliviar la situación y se lo presentáramos una vez que estuviera bien estudiado.

"Fué entonces cuando iniciamos el estudio en la Cámara de Comercio de Santiago, y después de consultar a personas entendidas y prácticas en el negocio de exportación e importación, llegamos a elaborar un sencillo proyecto que nuestros asesores legales aseguran que se puede poner en práctica por el Supremo Gobierno por simple decreto y sin necesidad de ley especial. Este estudio fué entregado al señor Ministro de Economía con fecha 10 de octubre ppdo.

"El Gobierno ha sometido a estudio esta sugestión de nuestra Cámara y, según informaciones privadas, tengo entendido que el sistema propuesto se pondrá en vigencia a partir del 1.o de enero próximo.

"Una de las principales virtudes de este proyecto consiste en poner término a la diversidad de cambios preferenciales y a los múltiples sistemas de trueques y compensaciones, que se han venido creando en el último tiempo en forma más o menos ilegal y que ha dado margen a manejos no siempre bien lícitos de parte de los que han intervenido en las negociaciones.

"Con el nuevo sistema, el volumen de divisas que actúa en bolsa negra se incorporará a las disponibilidades para importar, pues el mecanismo permitirá vender dólares a cualquiera persona que las posea, por cualquiera razón; pero no permitirá comprar sino a aquellos importadores que dispongan de una solicitud previa que los autorice. En esta forma tendremos asegurada una mayor oferta y, en cambio, una demanda controlada que puede evitar una desvalorización excesiva del peso.

"También permitirá el sistema realizar cualquier trueque; pues la operación de calce de la exportación con la importación se podrá hacer libre y oportunamente en el banco que se desee. A este respecto, voy a cumplir con un encargo del actual vicepresidente ejecutivo del Consejo de Comercio Exterior, señor Alfonso Fernández, quien me pidió que explicara a la asamblea cómo debe operarse en caso de trueque:

"Desde luego, toda exportación deberá hacerse como hasta ahora, con una solicitud aprobada y también la importación debe hacerse cumpliendo el mismo requisito. Cuando se desee liquidar la operación debe entregarse a un Banco las divisas producto de la exportación, solicitando al mismo tiempo al banco la cobertura de la cobranza de importación, así ambas operaciones quedan calzadas.

"Conviene aquí hacer un llamado al Instituto de Economía Agrícola para que colabore a la gestión del Ministro de Economía y fije desde luego los contingentes de exportación de los productos agrícolas, apenas efectuadas las cosechas, y no espere hasta fines de año. De esa manera puede ayudar en buena forma a producir más dólares, que nos servirán para nuestras importaciones.

"Sabemos que la idea propuesta por la Cámara de Comercio de Santiago tiene opositores, y la más fuerte crítica que se le hace considera la idea como inflacionista. A este respecto, me permito asegurar que estaríamos felices de conocer otro proyecto o sistema que nos pueda sacar de la asfixia de importación en que nos debatimos y, respecto a los temores de inflación, conviene repetir que los precios suben mucho más por escasez de mercadería, que por alza de sus costos, y que el único remedio efectivo conocido hasta ahora contra la inflación es la abundancia de productos.

La proposición presentada por la Cámara de Comercio de Santiago al señor Ministro de Economía y Comercio a que alude el señor presidente es la siguiente:

SEÑOR MINISTRO:

La Cámara de Comercio de Santiago considera de primordial importancia que el Supremo Gobierno adopte las medidas necesarias a fin de lograr una mayor entrada de divisas mediante el incremento de las exportaciones de productos agropecuarios y manufacturados.

Como factor primordial para llegar a la solución de este problema en las condiciones actuales, la Cámara se permite insinuar que las medidas gubernativas deberían propender a la implantación de una mayor libertad de cambios, y estima que el primer paso hacia esa política de liberación lo constituiría la creación de una "Area Libre del Dólar".

Esta Área podría establecerse con las divisas provenientes de las exportaciones menores, como ser la pequeña y mediana minería, los productos agropecuarios e industriales o de cualquier otro origen, para su venta a un tipo de cambio que lo fijaría el libre ejercicio de la oferta y demanda en el mercado, previo control por los organismos estatales existentes en lo que concierna a la fijación de los contingentes exportables de los productos enunciados, como también de las cuotas de importación y naturaleza de mercaderías a que se aplicarían estas divisas.

En cuanto a las divisas provenientes de las grandes exportaciones mineras, como ser cobre, salitre, yodo y hierro, éstas podrían mantenerse en un "Area Oficial del Dólar" para su venta al tipo de paridad de cambio fijado por el Gobierno en conformidad a los Convenios Monetarios de Bretton Woods, y se aplicarán a aquellas importaciones de artículos esenciales para el país, bajo el absoluto control de los organismos estatales respectivos.

Con la adopción de las medidas propuestas, la Cámara estima que podría ponerse término a las discriminaciones y dificultades derivadas de la existencia de tipos de cambios preferenciales en beneficio de determinados productos, que entraban el comercio de exportación, impiden el incremento de la producción de muchos otros artículos exportables y dan margen a procedimientos inconvenientes para la liquidación de las divisas de retorno.

Para el caso de que S. S. tuviera a bien considerar las ideas expuestas, nos permitimos sugerirle una posible redacción del Decreto que las materializaría, cuyo tenor sería así:

"CONSIDERANDO:

"1.o— La necesidad de adoptar las medidas conducentes a obtener una mayor entrada de divisas, mediante el incremento de las exportaciones de productos mineros, agropecuarios y manufacturados;

"2.o— La conveniencia y urgencia que existe, para lograr la finalidad expresada en el considerando precedente, de modificar la imputación de los ingresos de cambio internacionales con que el país puede disponer; y

"3.o— Vistas las facultades concedidas al Ejecutivo por las Leyes 5,107, 7,200, 7,747 y 8,403, DECRETO:

"Artículo 1.o— El presupuesto a que se refiere el artículo primero transitorio de la Ley 8.403, de 29 de diciembre de 1945, que aprueba los Convenios de Bretton Woods, se forma para el año 1948 con las partidas que pasan a indicarse:

"PRESUPUESTO DE INGRESOS:

Cobre;
Hierro;
Salitre, y
Yodo.

"El monto de estas entradas se determinará en virtud de las disposiciones legales que fijan la modalidad de las exportaciones señaladas, en cuanto al retorno de sus costos de producción, participación fiscal y tributación.

"El Presupuesto de Egresos comprenderá los siguientes rubros:

Materias primas;
Artículos de primera necesidad;
Maquinarias;
Servicio de capitales;
Transacciones de Gobierno, y
Mercaderías y artículos que sean considerados indispensables para las necesidades nacionales y que no estén comprendidos en los rubros anteriores.

"Artículo 2.o— La compra y venta de los cambios internacionales a que se refiere el artículo anterior, se efectuará al tipo de paridad de $ 31 por dólar, establecido de acuerdo con los Convenios de Bretton Woods y el Decreto N.o 2.822 del Ministerio de Hacienda, del 8 de agosto de 1942.

"Artículo 3.o— Las divisas que no provengan de exportaciones de mercaderías y productos comprendidos en el Presupuesto de Ingresos a que se refiere el artículo primero, se tratarán libremente y en la forma que determine el artículo séptimo del Decreto Supremo N.o 997 que reglamenta la Ley 5.107. La compra de estos cambios sólo podrá efectuarla quien acredite estar en posesión de la licencia correspondiente para importar.

"Artículo 4.o— La importación de las mercaderías y productos que se efectuará con las divisas a que se refiere el artículo anterior continuará sujeta al control de los organismos respectivos, de acuerdo con las disposiciones legales vigentes.

"Artículo 5.o— En circunstancias especiales, que calificará en cada caso el Consejo Nacional de Comercio Exterior, la importación de determinada mercadería podrá cubrirse con las divisas provenientes del Presupuesto de Ingresos contemplado en el artículo primero.

"Artículo 6.o— La exportación de mercaderías y productos no incluidos en el Presupuesto de Ingresos a que alude el artículo primero, deberá efectuarse previo control de los organismos estatales en lo que se refiere a la naturaleza de ellos y a la fijación de los contingentes exportables".

18.o ANIVERSARIO DEL DEP. DE COMISIONES DEL BANCO DE CHILE

Asistentes al almuerzo con que el personal del Banco de Chile celebró el 18.o aniversario de la fundación del Departamento de Comisiones de Confianza. Esta manifestación se llevó a efecto en el Hotel Club, del Balneario Rocas de Santo Domingo.

Librería APOLO

UNA LIBRERIA DISTINTA

TODO LO QUE SE LEE EN ESPAÑOL

PASCUA ES LA FIESTA DE LOS AFECTOS

UN LIBRO ES SIEMPRE UN MENSAJE DIGNO Y "PERSONAL"

"APOLO" TIENE EL LIBRO PRECISO PARA CADA CASO Y PARA CADA EDAD

INMENSO SURTIDO DE OBRAS DE TODOS LOS GENEROS, EN FINAS Y HERMOSAS PRESENTACIONES

PARA ADULTOS SUGERIMOS:

Ediciones finísimas empastadas en piel e impresas en papel biblia:

— GOETHE — Obras literarias, 2 volúmenes ... $ 1.200.—
— ANATOLE FRANCE — Novelas completas, 2 tomos ... 1.200.—
— VICENTE BLASCO IBAÑEZ, Obras completas, 3 tomos ... 1.800.—
— CERVANTES — Obras completas 540.—
— OSCAR WILDE .. Obras completas ... 480.—
— WALT WHITMAN — Obras escogidas ... 300.—
— RUBEN DARIO — Obras poéticas completas ... 300.—
— G. A. BECQUER — Obras completas ... 240.—
— DANTE — La Divina Comedia .. 300.—

Otras obras:

— LA VIDA DE GRECIA — Will Durant, 2 tomos ... 480.—
— MI VIDA —Richard Wagner ... 288.—
— OBRAS COMPLETAS — Federico García Lorca (8 tomos) ... 660.—
— ANDRE GIDE — Klaus Mann ... 156.—
— HISTORIA DE LA MUSICA — J. Wolff ... 276.—
— RUBENS — Antonio R. Romera .. 120.—
— POR SIEMPRE AMBAR — K. Winsor ... 144.—
— MANUAL DE HISTORIA DE ESPAÑA — Rafael Altamira ... 360.—
— EL EXPLORADOR — Somerset Maugham ... 72.—
— ESTAMPAS CHINESCAS — Somerset Maugham ... 72.—
— MAQUIAVELO Y LA DAMA — Somerset Maugham ... 72.—
— JULIUS — Duphne du Maurier .. 54.—
— TIENDA CENTRAL — Vicki Baum 54.—
— HISTORIA DE LA BIBLIA — H. W. van Loon ... 150.—
— UNA MUJER EXTRAÑA — Ben Ames Williams ... 120.—
— MARION — Vicki Baum, 2 tomos 120.—
— LA SEÑORA PARKINGTON — Louis Bromfield ... 60.—
— EL MEDITERRANEO — Emil Ludwig ... 144.—
— JOSE Y SUS HERMANOS — Thomas Mann, 4 tomos ... 315.—
— CHILE O UNA LOCA GEOGRAFIA — Benjamin Subercaseaux, $ 140.— ... 100.—
— RECUERDOS DE 50 AÑOS — Armando Donoso ... 120.—
— LA ISLA DE PASCUA Y SUS MISTERIOS — Stephen Chauvet ... 300.—
— MEDICOS DE ANTAÑO — B. Vicuña Mackenna ... 70.—
— SANTIAGO DE SIGLO EN SIGLO — Carlos Peña Otaegui ... $ 300.—
— LA BUENA TIERRA — Pearl S. Buck. Empastada, $ 150.— ... $ 70.—
— MEMORIAS — Sara Bernhardt 96.—
— TU Y EL ARTE — W. Waetzoldt 240.—
— ARQUITECTOS DE IDEAS — E. R. Trattner ... 240.—
— LA DANZA — Sergio Lifar ... 192.—
— MEMORIAS DE UN VENDEDOR DE CUADROS — Ambroise Vollard ... 770.—
— ENSAYOS OPTIMISTAS — Elías Metchnikoff ... 72.—
— MAPA DE LA POESIA NEGRA AMERICANA — Emilio Ballagas ... 144.—
— TRATADO DE LA PINTURA — Leonardo de Vinci ... 90.—

PARA NIÑOS RECOMENDAMOS:

— AZABACHE — Anna Sewell ... 42.—
— JERRY DE LAS ISLAS — Jack London ... 42.—
— CORAZON — E. de Amicis ... 42.—
— JANE EYRE — Carlota Brontë .. 42.—
— EL PAIS DE LOS CUENTOS (Selección) ... 48.—
— ERASE UNA VEZ (Selección) ... 48.—
— CAPERUCITA ROJA (Selección) .. 18.—
— LOS 4 HERMANOS LISTOS (Selección) ... 18.—
— CUADERNOS SIGMAR — Hermosas ediciones en títulos diversos para niños de 4 a 6 años ... 9.—
— DUMBO — Walt Disney (con láminas a todo color) ... 72.—
— AVENTURAS DEL PATO DONALD, DIPPY, EL PERRO, EL RATON MICKEY, etc., todos en cartoné, láminas en colores, c/u. 9.60
— EL PORTAL DE BELEN — Juguete Infantil Zig-Zag (para armar, en colores) ... 15.—
— AVENTURAS DE PICKWICK — Charles Dickens ... 60.—
— LAS NIÑITAS MODELO — Condesa de Ségur ... 40.—

A PROVINCIAS DESPACHAMOS CONTRA REEMBOLSO, SIN GASTOS

APOLO Pasaje Matte 88 (POR HUERFANOS) Tel. 66727 Cas. 3803

Oportunidades en Regalos

PARA SEÑORAS

Lindo surtido de blusas en crepe georgette y seda blanca y colores claros. Tallas 42 a 48 $ 390 y

$ 350.-

Vestidos en seda, modelos muy novedosos, blanco y colores de moda. Talla 42 a 48

$ 1,290.-

PARA BEBES, NIÑOS Y NIÑAS

Vestiditos en batista importada para niñitas de 1 a 3 años, $ 160.— y

$ 175.-

Trajecitos para bebés y niñitos en Panamá blanco y crema. De 1 a 2 años, $ 250. De 3 a 4 años

$ 275.-

Poleras americanas, en muy rico jersey listado, para niños de 5 a 10 años, $ 98, de 12 a 14 años

$ 125.-

Camisas tropical para niños de 2 a 8 años $ 78, de 10 a 16

$ 89.-

A la Ville de Nice

AHUMADA ESQ. HUERFANOS

con el mejor vino de Chile :

Santa Carolina

Embotellado:
Superior
Especial
Gran Vino:
★ Estrella
★★ Estrellas
★★★ Estrellas

Distribuidores:
Weir Scott S.A.C.
Valparaíso Santiago Concepción Antofagasta

NOTICIAS DIVERSAS

ESCUELA DE SERVICIO SOCIAL "ELVIRA MATTE DE CRUCHAGA".— Se comunica a las personas interesadas, que la matrícula se atiende diariamente de 10 a 12 horas y de 15 a 17 horas, en el local de la escuela, Avenida Vicuña Mackenna 360.

ESCUELA INDUSTRIAL DE ÑUÑOA.— El examen de admisión de este establecimiento, dependiente del Ministerio de Educación, se efectuará el 29 de diciembre a las 8.30 de la mañana.

ACUERDOS DE LA CAJA DE EMPLEADOS PARTICULARES

El Consejo de la Caja de Previsión de Empleados Particulares adoptó, en sus sesiones de la última semana, acuerdos sobre solicitudes que interesan a las siguientes personas:

Estanislao Turskv W., Oscar Contreras M., Silvino Pulgar M., Manuel José Larrain P., Raúl Ferrari Ch., Raúl Ibarra H., Armando Aceval C., Carlos Félix Burotto A., Emma Figueroa C., Roberto Manuel Thomson P., Vicente Amengual G., Rolando Maggi J. y Sociedad de Empleados de Comercio de Magallanes.

Aprobó, además, 25 operaciones hipotecarias para la compra y edificación de propiedades, incluyendo cinco reconsideraciones, por un valor total de $ 2.847.062.59, para imponentes de Santiago y provincias, cuya nómina es la siguiente:

DE SANTIAGO: Alejandro Cornejo y Sara Arenas G.; Froilán Molina Yáñez, Aida Ibarra S., Emma Gizmondi de M., Sonia Fernández P., Manuel Rojas R., Jorge Carvallo M., Juan Grimm Sch., Francisco Cerda B., Diego Muñoz O., Mario Golo R., José A. Rebolledo D., Bruno Scarabelli, Nicolás Rielefeldt, Lorcio Dañcritia H., Hernán Coo V., Jorge Carrasco, Augusto Galeas G., Marta Silva Sch. y Raúl Luis Boudet R.

DE PROVINCIAS: Inés Setz P. Loncoche; Domingo Pérez S., Temuco; Raúl Jévenes P., Temuco; Félix Duhalde R., Temuco y Rodolfo Hofmann F., Temuco.

LA NAVIDAD EN LOS GREMIOS

Con gran entusiasmo diversas instituciones gremiales y culturales están preparando la celebración de las festividades de Navidad, que este año adquirirán un carácter eminentemente popular.

SINDICATO FUNDICION LIBERTAD. — La repatición de juguetes a los hijos de los asociados se llevará a efecto el día 25, además de otros actos que consulta el programa elaborado por la directiva.

SINDICATO N.o 6 DE PANIFICADORES.— Hoy, a las 3 de la tarde, la Asociación de Señoras de los Industriales Panaderos, procederá a la distribución de juguetes entre los hijos de los obreros de la industria, luego de un gran festival en el Estacio Ferroviario.

EROGACIONES PARA LA PASCUA DE CARABINEROS

El Comité Pro Pascua del Carabinero, ha reunido hasta el momento, los siguientes fondos:

Suma anterior, $ 37.908.20; Banco Francés e Italiano, $ 500; Comisión Berta García, $ 100; Comisión Elena Abadié, $ 20; Línea Micro Pila.Cementerio $ 500; Caja Nacional de Ahorros, $ 2.000; Comisión Pita Campos, $ 250; Sindicato Feria Municipal, $ 1.000; Comisión Victoria Merino, $ 253; Comisión Norma Garrido, $ 375; Comisión Emma Terraza, $ 60. Total erogado y recolectado a la fecha, $ 42.966.20.

NUEVO DIRECTOR DE SOC. DE OBSTETRICIA

La Sociedad chilena de Obstetricia y Ginecología eligió directorio para 1948, el cual quedó constituido en la siguiente forma: presidente, Dr. V. Manuel Avilés; vice, Dr. Raúl García Valenzuela; secretario general, Dr. Rogelio Rodríguez Bravo; secretarios anuales, Drs. Amalia Ernst y Abel Vieira; tesorero, Dr. Luis Muñoz Parra.

TABLA DE JUNTAS DE CONCILIACION

La Junta Permanente de Conciliación ha fijado la siguiente tabla para esta semana:

LUNES 22.— 17 horas: Sindicatos Profesionales de Operadores de Cines de Chile, de Operadores y Empleados con Teatros de Santiago, (1.a audiencia).

17.15 horas: Sindicato Industrial con Fernando Reich e hijos Ltda., (1.a audiencia).

17.30 horas: Obreros con Sociadad Cooperativa Ferroviaria de Consumos Ltda. (1.a audiencia).

17.45 horas: Sindicato Industrial con Cía. de Teléfonos de Chile, (1.a audiencia).

18 horas: Obreros con Geza Reizmann, (2.a audiencia).

18.15 horas: Sindicato Industrial con Central de Leche Delicias, (3.a audiencia).

QUIMICA—FARMACEUTICA

MARTES 23.— 16 horas: Sindicato Industrial con Farmo-Química del Pacífico S. A., 2.a audiencia).

METALURGICA

18 horas: Sindicato Industrial con Enlozados S. A., (1.a audiencia).

18.15 horas: Sindicato Industrial con Comercial Frío Lux, (2.a audiencia).

18.30 horas: Sindicato Industrial con Manufactura de Cobre S. A., (2.a audiencia).

TEXTILES (Extraordinaria)

MIERCOLES 24.— 10 horas: Sindicato Industrial con Kettlum, Chuaqui y Cía. Ltda., (2.a audiencia).

10.15 horas: Sindicato Industrial con Fasom S. A., (2.a audiencia)

INFORMATIVO GREMIAL

SINDICATO PROFESIONAL DE CARPINTEROS EN URNAS Y ATAUDES.— Cita a una reunión para el martes 23 del presente, en Independencia 733, a fin de tratar asuntos de mucha importancia para el gremio. La reunión se iniciará a las 20.30 horas. Se encarece la asistencia de los delegados de los talleres Montefre, Rivero, Ferlivesi, Central y demás establecimientos particulares de Santiago.

MATE LAS CHINCHES...

con SHELL DURATOX 5% D.D.T.
DE EFECTO DURADERO PARA SUPERFICIES
MURALLAS, LAVAPLATOS, CLOSETS, etc.
Use también
SHELLTOX A BASE DE PIRETRO
DE EFECTO INSTANTANEO PARA PULVERIZAR AL ESPACIO
SHELL
SHELL MEX CHILE LIMITED

CASA Euzkadi
Anuncia los últimos días de su grandiosa
Liquidación

APROVECHE PARA SUS REGALOS DE PASCUA Y AÑO NUEVO

CAMISAS en rica tela entretejida, cuello semiduro,
$ 92.—
CAMISAS en popelina importada, cuello semiduro,
$ 107.—
CINTURONES importados, marca "Hickok",
$ 35.80
SOQUETES, colores novedosos,
$ 11.80
CALZONCILLOS color y blanco
$ 29.80
CORBATAS importadas de la famosa marca "Botany",
$ 52.—

CAMISETAS mercerizadas,
$ 39.80
PANTALONES de baño, tipo olímpico,
$ 49.80
CORBATAS en rica seda, lindos colores de moda,
$ 19.80
SLIPS muy finos,
$ 42.80
TROPICALES, lindos colores,
$ 75.80
TOALLAS finas,
$ 25.80
PIJAMAS, rica popelina en tretejida, a
$ 195.—

SAN PABLO 1042 Entre PUENTE Y BANDERA

EXPOSICION INDUSTRIAL DE LA VIVIENDA

Se inaugura en la Quinta Normal de Agricultura el 23 de Diciembre actual, a las 18 horas, con asistencia de S. E. el Presidente de la República. Desde las 19.30 horas se dará acceso al público.

EXHIBIRAN CASAS PREFABRICADAS:

Balcells, Ingenieros
Ibáñez y González Ltda., Casas "Ikú"
Casas "Incap"
Vibrocret
Vivienda Modular Ltda.
E. N. de T. — Casa Sueca
Rizzieri Idine Cañas
Casas sistema Knapen (Maquette)
Conagra

Visite esta Exposición que lo informará y orientará sobre los aspectos más interesantes de las actividades industriales y fabriles relacionadas con la construcción y la vivienda.

La presentación del hermoso local en que funcionará la Exposición, la belleza de su conjunto, su iluminación feérica, los variados y notables espectáculos y entretenimientos de toda clase que se ofrecerá al público lo harán pasar a usted momentos verdaderamente agradables.

En el Restaurante, a precios económicos, con la más variada y mejor presentación de números vivos y musicales, baile, Cena de Navidad y Año Nuevo, etc., disfrutará usted de la mejor atención y de sana alegría.

En la Medialuna: actuación de los charros mexicanos y del imitador más perfecto de Cantinflas, toreando y montando novillos bravos y potros chúcaros

VAYA A LA EXPOSICION INDUSTRIAL DE LA VIVIENDA. — VAYA A INFORMARSE, A ORIENTARSE.— VAYA A ENTRETENERSE Y A PASARLO AGRADABLEMENTE.

No olvide la finalidad de beneficencia de este torneo. El 60% del valor de las entradas al recinto de la Exposición está destinado a la construcción de casas de emergencia, loable iniciativa de S. E. el Presidente de la República. EL BOLETO DE ENTRADA LE DA OPCION AL SORTEO DE UNA CASA PREFABRICADA Y A LOS OTROS NUMEROSOS Y VALIOSOS PREMIOS QUE SE ANUNCIARAN POR LA PRENSA Y LA RADIO.

Forma en que despachó la Comisión Mixta el proyecto de presupuestos

La Comisión Mixta, en su sesión del sábado pasado, terminó su discusión particular del proyecto de ley que aprueba el Cálculo de Entradas y el Presupuesto de Gastos de la nación para el año 1948.

Este proyecto quedó en la siguiente forma:

Art. 1.o.— Apruébase el Caicu de Entradas y el Presupuesto de Gastos de la nación para el año 1948, según el siguiente detalle.

Art. 2.o.— La diferencia entre el Presupuesto de Gastos y el Cálculo de Entradas para 1948 se cargará a los ingresos que produzca la ley N.o ...

Art. 3.o.— Los Servicios Públicos no podrán efectuar gastos ni compromisos o suscripciones a publicaciones, sino dentro de las cantidades que la Ley de Presupuestos concede expresamente para tales fines.

Los Servicios Públicos tampoco podrán conceder autorización para la publicación de revistas por particulares, con la determinación de éstos o cualquiera otra.

Art. 4.o.— Las Reparticiones Públicas no podrán contratar servicios técnicos ni pagar honorarios por ellos, sino cuando dichos Servicios no pueda prestarlos su personal propio. Cuando sea indispensable contratar personal para estos Servicios, se dejará, en cada caso, antes de su contratación, un Decreto Supremo, refrendado por el señor Ministro de Hacienda; sólo cumplido este requisito podrá decretarse el pago de los respectivos honorarios.

Art. 5.o.— Las Comisiones que se confieran a los empleados de la Administración Pública no darán lugar al pago de remuneraciones, honorarios, gratificaciones por trabajos extraordinarios ni otros emolumentos, tales no sean los viáticos, pasajes, fletes y gastos inherentes al cumplimiento de la comisión.

Art. 6.o.— No podrá autorizarse la instalación y uso de teléfonos con cargo a fondos fiscales en los domicilios particulares de funcionarios públicos. Tampoco cargo al Presupuesto no podrá pagarse comunicaciones de larga distancia, sino que cuando se trate de oficina a oficina.

Art. 7.o.— Sólo podrán darse pases de pasajes y fletes para los FF. CC. del Estado y para empresas privadas hasta la concurrencia de los fondos de que disponga la respectiva repartición en las letras F-1 y F-2 del ítem 04 "Gastos Variables", de su Presupuesto.

En cuanto excedan de dichos fondos serán de cargo del funcionario que los hubiere ordenado.

Art. 8.o. —Las sumas consultadas en la letra R) "Consumo de electricidad, agua, teléfonos y gas", no podrá ser disminuidas mediante traspasos. Los Servicios radicados en Santiago deberán poner a disposición de la Dirección General de Aprovisionamiento del Estado las cantidades consultadas para el pago de electricidad y gas en la provincia.

Art. 9.o.— No se podrán contratar empleados con cargo a la letra D) (Jornales), para los servicios que no sean trabajos manuales, o sea, de personal en que prevalezca el trabajo físico. Los jefes que contravengan esta prohibición, responderán del gasto indebido, y la Contraloría General hará efectiva administrativamente su responsabilidad, sin perjuicio de que en caso de reincidencia, a petición del Contralor, se proceda a la separación del jefe infractor.

Art. 10.o.— Con cargo a los fondos depositados por particulares para determinado objeto, no se podrán contratar empleados ni aumentarse sus remuneraciones.

Art. 11.o.— Los traspasos de fondos, incluso los referidos en el inciso 2.o del artículo 21 de la ley N.o 4.520, deberán ser aprobados por ley.

Estos traspasos sólo podrán hacerse a ítem, letras o números que figuran en el presente Presupuesto.

Cuando el Presidente de la República haga presente la urgencia para el despacho de un proyecto de ley de traspaso de fondos, el mensaje respectivo tendrá, en ambas ramas del Congreso, la tramitación que según sus reglamentos internos corresponde a la "suma urgencia".

La disposición del inciso 2.o del artículo 30 de la Ley N.o 4.520 no se aplicará a las leyes sobre traspasos de fondos.

Las sumas consultadas en las subdivisiones de las diversas letras de los ítem 04 "Gastos Variables", sólo podrán destinarse a los fines expresados en las respectivas subdivisiones.

Para el cumplimiento de lo dispuesto en el inciso anterior, los libros especiales que se indican en el inciso final del artículo 21 de la ley N.o 4.520, se referirán, respecto de los ítem 04 "Gastos Variables", a cada letra y a cada subdivisión de las respectivas letras.

Artículo 12.o.— El Presidente de la República determinará los Servicios en los cuales sea necesario efectuar trabajos nocturnos y reglamentará la aplicación de lo dispuesto en el inciso 3.o del artículo 28 de la ley N.o 8.282. Los decretos respectivos deberán llevar también la firma del Ministro de Hacienda.

La remuneración correspondiente al día festivo trabajado sólo se pagará en el caso de que no hubiera sido posible cumplir con lo dispuesto en la parte final del inciso 1.o del artículo 79 de la ley N.o 8.282. En los demás casos se pagará únicamente el 50 por ciento establecido en el inciso 4.o del artículo 28 de la misma ley.

La circunstancia de no haber sido posible cumplir con lo dispuesto en el referido inciso 1.o del artículo 79 se justificará ante la Contraloría General de la República.

Art. 13.o.— El Presidente de la República, por medio de un reglamento que dictará antes del 1.o de marzo de 1948, determinará las condiciones para la concesión de becas a los alumnos de escasos recursos de las escuelas primarias o profesionales con régimen de internado o de alimentación gratuita.

El derecho a alimentación de que goza el personal de los establecimientos de educación del Estado, no se extenderá a sus familiares.

Art. 14.o.— Sólo se podrán crear nuevos establecimientos educacionales o modificar su clasificación, cuando el Presupuesto haya consultado los fondos necesarios para cubrir el mayor gasto.

Art. 15.o.— Fíjanse para el año 1948 los siguientes porcentajes de gratificación de zona, de acuerdo con lo dispuesto en el artículo 27 de la ley N.o 8.282, de 21 de septiembre de 1945:

	Por ciento
PROVINCIA DE TARAPACA	30
El personal que preste sus servicios en Visviri, Putré, Villa Industrial, Poconchile, Puquios, Central, Codpa, Chislluma, tendrá el	60
El personal de la Brigada Antimalárica, siempre que se encuentre prestando servicios dentro de la provincia de Tarapacá y fuera de su base, tendrá el	60
El personal que preste sus servicios en Parinacota, Chugará, Belén, Cosapilla, Caquena, Chilcaya, Huayatiri, Isluga, Chapa, Chuzmiza, Gancosa, Mamiña, Guatacondo y Laguna del Huasco, tendrá el	100
PROVINCIA DE ANTOFAGASTA	30
El personal que preste sus servicios en Ollague, Covahuasi, tendrá el	60
El personal que preste sus servicios en Ascotan, tendrá el	100
PROVINCIA DE ATACAMA	30
PROVINCIA DE COQUIMBO	15
PROVINCIA DE VALPARAISO:	
El personal que preste sus servicios en la Isla de Juan Fernández tendrá el	60
El personal que preste sus servicios en la Isla de Pascua tendrá el	100
PROVINCIA DE CHILOE	20
El personal que preste sus servicios en Chile continental tendrá el	60
El personal que preste sus servicios en Isla Huafo, Futaleufu y Palena tendrá el	100
PROVINCIA DE AYSEN	60
El personal que preste sus servicios en Chile Chico, Bacquer, Río Ibáñez, La Colonia, Cisne, Balmaceda, Lago Verde, Cochrane, Río Mayer y Ushuaia, tendrá el	100
PROVINCIA DE MAGALLANES	60
El personal que preste sus servicios en Isla Evangelista e Isla Navarino tendrá el	100
TERRITORIO ANTARTICO:	
El personal destacado en la Antártida tendrá el	150

Art. 16.o.— Los funcionarios del Servicio Exterior que sean destinados por Decreto Supremo para prestar sus servicios en la Secretaría de Relaciones Exteriores conservando su categoría exterior, gozarán en Chile del sueldo asignado al grado de equivalencia que señala el artículo 26 de la Ley N.o 8.283, pagado en moneda corriente. La economía que produzca la diferencia entre el sueldo oro y el sueldo en moneda corriente ingresará a Rentas Generales.

Art. 17.o.— Autorízase al Presidente de la República para que, durante los seis primeros meses del año 1948, pueda traspasar por decreto del Ministerio de Hacienda las cantidades necesarias, dentro de los ítem 02 "Sobresueldos fijos", 04 "Gastos Variables" y 08 "Presupuestos Globales" y entre los diferentes Servicios, a fin de proveer de fondos a aquellos que hayan tenido alteración en su estructura o funciones, dentro del presente presupuesto, derivada de la aplicación de la ley N.o 8.918. Las sumas no traspasadas hasta el 30 de julio pasarán a Rentas Generales.

Para los traspasos a que se refiere el inciso anterior, no regirá lo dispuesto en el N.o 17 de la presente ley.

Art. 18.o.— Se faculta al Presidente de la República para trasladar empleados de las Plantas Suplementarias a cualquier Servicio de la Administración Pública. Los funcionarios trasladados continuarán gozando de la misma renta de que disfrutaban antes del traslado. La diferencia de renta que pudiera haber entre el cargo que desempeñaban y el que pasaren a ocupar, será pagada por planilla separada y con cargo a la Planta Suplementaria respectiva.

Art. 19.o.— Autorízase al Presidente de la República para que en el plazo de seis meses proceda a coordinar las leyes orgánicas y a dictar los nuevos reglamentos que sean necesarios para que los servicios fusionados o modificados puedan desarrollar sus actividades conforme a la nueva estructuración de la Administración Pública.

Art. 20.o.— Las reparticiones trasladadas de dependencia o modificadas en su organización desarrollarán sus nuevas funciones con todos sus bienes, tanto muebles como inmuebles que actualmente están afectas a ellas.

La Contraloría General de la República intervendrá en el traspaso de los bienes a que se refiere el inciso anterior, que se producirá como consecuencia de las alternativas introducidas por la presente ley en la estructura de los Servicios Fiscales.

Art. 21.o.— Todas las plantas suplementarias de las reparticiones incluídas en el Presupuesto de la nación para 1948 constituirán la Planta Suplementaria Unica dependiente del Ministerio de Hacienda. Lo cual se entiende sin perjuicio de lo dispuesto en el art... de la presente ley.

Art. 22.o.— No se aplicarán por el presente año 1947 las disposiciones de la Ley Orgánica del Presupuesto que establecen responsabilidades para los funcionarios que autorizaron gastar en exceso de los ítem de la Ley de Presupuesto, sin cumplir previamente con los requisitos que se establecen en la primera de las mencionadas leyes.

Las referidas disposiciones quedarán en pleno vigor para el futuro.

Art. 23.— Sólo tendrán derecho al uso de automóvil en las condiciones que a continuación se indican, en el desempeño de las funciones inherentes a sus cargos, los funcionarios o los Servicios Públicos que siguen:

Se enumeran en este artículo los Ministerios y Reparticiones, que podrán usar 341 automóviles.

Art. 24.o.— Los choferes que quedaren sin ocupación como tales, con motivo de la reducción de automóviles establecida en el art... pasarán a la Planta Suplementaria.

Art. 25.o.— El rendimiento de los impuestos creados por las leyes N.os 8.567 y 8.815, que correspondan al período 1.o de julio de 1947 al 31 de diciembre de 1948, se considerará en el Presupuesto para 1948, como erogación para caminos de las que reglamenta el artículo 28 de la ley N.o 4.851, efectuadas por las Municipalidades de las comunas gravadas con dichos impuestos. En consecuencia, ingresará a Rentas Generales de la nación y las referidas municipalidades reintegrarán en arcas fiscales la parte de dicho rendimiento que hubieren percibido.

En el ítem 12-03-11 "Caminos", debe aumentarse en lo que corresponda la cuota fiscal correspondiente a las erogaciones particulares y municipales.

Art. 26.o.— La estimación de entradas de la cuenta A 4-a del Cálculo de Entradas será igual a la suma total de los ítem 04 "Gastos Variables" F-L ("Pasajes y fletes en la empresa de los FF. CC. del Estado").

Art. 27.o.— Se faculta al Presidente de la República para formar el texto definitivo del Presupuesto de la nación para 1948, de acuerdo, en todo, con las disposiciones de esta ley.

LA MENCIONADA COMISION APROBO EL SABADO EL PROYECTO EN PARTICULAR

TEXTO INTEGRO

FALANGE NACIONAL SE CONCENTRO AYER EN EL TEATRO MIRAFLORES

A las 11 horas de ayer la Falange Nacional celebró, en el Teatro Miraflores, una concentración pública destinada a dar a conocer al país y a sus militantes, la posición de este movimiento frente a los recientes acontecimientos e incidentes en que se vió envuelta la Falange.

La sesión fué presidida por Tomás Reyes Vicuña.

Hablaron los siguientes dirigentes, señor Carlos Frades, dirigente sindical; señorita Eliana Marín, dirigente estudiantil; diputado señor Radomiro Tomic; señor Tomás Reyes Vicuña, presidente nacional de la Falange, y señor Eduardo Frei Montalva, quien cerró el acto.

El diputado señor Tomic, dió a conocer la labor desarrollada por los diputados en el Parlamento, la que siempre estuvo al servicio de los intereses nacionales y de las aspiraciones de las clases necesitadas.

El señor Tomás Reyes, como presidente nacional de la Falange, manifestó que frente a recientes incidencias conocidas por la opinión pública, se había hecho una confusión interesada de la posición de la Falange Nacional por otros sectores políticos. En seguida atacó al Partido Comunista, diciendo que la doctrina de la Falange se opone a la marxista. Luego dirigió sus ataques al Partido Radical, por su falta de continuidad de línea para solucionar los grandes y graves problemas nacionales.

El señor Eduardo Frei, que cerró la concentración, expresó, respecto a la posición de la Falange y al Partido Comunista, que jamás ha existido concomitancia con esta entidad política.

Luego el orador hizo un análisis de la doctrina social-cristiana, para demostrar que se antepone al marxismo.

Por último, al señor Frei, pidió que la Falange Nacional ratificara la línea política seguida hoy día.

COMISION DE HACIENDA DE LA CAMARA SESIONA EN LA MAÑANA DE HOY

Para las 10.30 de la mañana de hoy está citada la Comisión de Hacienda de la Cámara de Diputados para estudiar el mensaje del Ejecutivo que solicita la prórroga de los impuestos creados por la ley 8.918.

La aprobación de la prórroga de esos impuestos es de suma importancia para los fines de financiar totalmente el Presupuesto Nacional para el próximo año.

Como se sabe, el plazo dado por la Cámara de Diputados a la Comisión Mixta para presentar su informe vence mañana a las 24 horas.

HABRA INFORME

Preguntamos ayer al senador radical Enrique Eleodoro Guzmán, miembro de la Comisión Mixta, si la mencionada comisión alcanzaría a presentar su informe en el plazo legal a la Cámara de Diputados (vence mañana), diciéndonos:

—"La Comisión ya ha aprobado casi todos los Ministerios. El informe se está confeccionando a medida que la Comisión avanza en sus estudios.

S. E. CONCEDIO AUDIENCIA A UNA DELEGACION DE LA CONFEDERACION DEL COMERCIO Y DE LA INDUSTRIA MINORISTA DE CHILE

LA DELEGACION, QUE PRESIDIA EL SEÑOR LUIS ARMANDO REYES, FUE ACOMPAÑADA ANTE EL PRESIDENTE DE LA REPUBLICA, POR EL SENADOR SEÑOR JAIME LARRAIN

El viernes 12 del presente, el Presidente de la República, Excmo. señor Gabriel González Videla, recibió en audiencia especial al señor Luis A. Reyes, presidente de la Confederación del Comercio y de la Industria Minorista de Chile, y una delegación de dirigentes del comercio minorista de diversas provincias del país, compuesta por los señores Carlos Simken, de Lebu; Juan Lantadilla, de Quillota; Florencio Montoya de Rancagua; Rafael Fort, de Limache; Víctor Muñoz Valdés y Luis Molina Beauchemont, de Santiago. Esta delegación fué acompañada por el señor señor Jaime Larrain.

FIJACION DEL PORCENTAJE DE UTILIDAD

En el curso de la entrevista, señor Luis A. Reyes, hizo a S. E. una detallada exposición de los problemas que afectan al comercio detallista de la nación en forma especial la incertidumbre en que por atravieza en los momentos actuales el pequeño comercio en general, y en particular los comerciantes abarroteros a quienes no se ha determinado el porcentaje de utilidad al cual se ha hecho ya con algunas del comercio al por menor a los cuales se les ha fijado un porcentaje prudente de utilidad.

Expuso el señor Reyes, que esta difícil situación se ha venido agravando con los nuevos impuestos que se han establecido, dado que el comercio minorista defiende la especulación, porque no tiene capitales para comprar y que, por el contrario, está dispuesto a colaborar con el Gobierno en todo cuanto esté de su parte para reducir el costo de la vida y detener la inflación, pero que para ello, es necesario el estímulo y la protección de los Poderes Públicos, traducidos en un justo y legítimo margen de utilidad, como corresponde a toda persona que ejerce una actividad, ya sean profesionales, empleados u obreros que necesitan de un sueldo para subsistir con sus familias.

Estas palabras contestó el señor González Videla, que el comercio sano puede tener la seguridad que su actitud no será tomada como una persecución, y que lejos de eso, se podrá contar con su decidido apoyo para dar solución favorable a la fijación de la utilidad, como a los demás problemas del gremio.

Continuó diciendo S. E., que esta situación había sido objeto de su preferente atención, habiendo enviado a dos funcionarios técnicos, para que estudiaran estos asuntos en EE. UU.

Acto seguido, S. E. dió las instrucciones pertinentes al Subsecretario del Ministerio de Economía y Comercio, señor Raúl Fernández Longue y al Director Técnico del Departamento de Estudio de Costos y Fijación de Precios del mismo Ministerio, señor Bjorn Kock González, para que recibieran a la Comisión que lo visitaba en esos momentos, y dieran una solución definitiva a la petición del 30 o|o de utilidad para el comercio minorista.

Además, S. E. insinuó la conveniencia de que estos estudios los practiquen los funcionarios nombrados, conjuntamente con los representantes de la Confederación, señores Luis A. Reyes, Víctor Muñoz Valdés, Juan Lantadilla, Florencio Montoya, y Luis Molina B.

El señor Reyes informó además a S. E. el Presidente de la República, de que sus medidas para bajar el costo de la subsistencia, habían dado ya sus resultados, terminando totalmente con la bolsa negra en el ramo de abarrotes y la baja de algunos artículos como las conservas y otros.

REPRESENTANTE DE LA CONFEDERACION EN EL CONSEJO NACIONAL DE ECONOMIA

Finiquitadas estas gestiones, el señor Reyes, solicitó de S. E. el nombramiento de un miembro de esta corporación, en el seno del Consejo Nacional de Economía, para que represente a este organismo en todo lo relacionado con los intereses del gremio, proponiendo al señor Carlos Simken, Consejero de la Confederación, y comerciantes de Llay-Llay. A esta petición accedió gustoso el Excmo. señor González Videla, dando las instrucciones inmediatamente para que extendiera el decreto respectivo que designa al señor Simken, miembro del Consejo Nacional de Economía en representación de la Confederación.

Terminados estos trámites dió por finalizada la audiencia, retirándose la delegación, sumamente complacida de la buena acogida y disposición del Primer Mandatario para dar solución a los problemas del gremio.

EE. PARTICULARES NO ACEPTAN QUE LOS FONDOS DE SU CAJA SE DESTINEN A CUESTIONES AJENAS A SU PREVISION

En reunión de dirigentes nacionales de la CONEP, se acordó entrevistarse con S. E. para exponerle el sentir del Gremio.—Se pedirá también a S. E., apoyo del Ejecutivo a Proyectos de Ley de Autonomía de la Caja y Jubilación para EE. PP.

EN TRASCENDENTAL ACUERDO DE UNIDAD, LA "CONEP" DECIDIO DISOLVERSE EN CUANTO SE CONSTITUYA LA CENTRAL UNICA DEL GREMIO

Designación de un Vicepresidente Ejecutivo titular en la Caja de EE. PP., e inversiones que hace este organismo.—Otros interesantes acuerdos de la gran reunión de la CONEP.

SUELDO VITAL DE 1948 SERÁ APELADO

Importante reunión celebró el Directorio Ejecutivo de la Confederación Nacional de Empleados Particulares (CONEP), con asistencia de personeros de las más importantes federaciones provinciales del país y representantes directos de algunos sindicatos, entre ellos, el "Chile Exploration" de Tocopilla, que se hizo presente por intermedio de su presidente don Leopoldo Cea.

INVERSIONES DE LA CAJA DE EMPLEADOS PARTICULARES

En primer término, la directiva oyó una documentada exposición del Consejero de la Caja de Empleados Particulares y presidente de la Federación de Santiago, don Manuel Miranda Rodríguez, sobre diversas materias relacionadas con la Caja, entre ellas el acuerdo reciente de su Comisión de Inversiones para destinar la suma de 47 millones de pesos en Bonos del Estado, y el pago de una gratificación extraordinaria al personal de la Caja, con un desembolso de cerca de cinco millones de pesos.

La directiva nacional debatió extensamente este asunto junto a otras importantes materias, estimándose de suma necesidad una entrevista de la CONEP con S. E. el Presidente de la República, a fin de dar a conocer al Primer Mandatario de la nación una serie de circunstancias relacionadas con el gremio.

Se recordó la promesa formal hecha por el Excmo. señor González Videla de que los fondos de previsión de los Empleados Particulares, no serían tocados, durante su administración, y que, por el contrario, se les defendería a fin de no desnaturalizar su finalidad.

El directorio acordó, igualmente que las distintas federaciones provinciales debían permanecer en estado de alerta y atentas a las instrucciones que desde Santiago se les imparta para coordinar un plan le enérgica defensa de los fondos de previsión, a través de todo el el país.

Estimó la Confederación que era necesario que el Consejo de la Caja acelerara un plan de construcciones de casas para los imponentes, disponiendo que para 1948 se hiciese una inversión mínima de mil millones de pesos en casas habitaciones para los Empleados Particulares, procediéndose en forma rápida a la reforma del Reglamento de Préstamos Hipotecarios de conformidad a las ideas de la CONEP, ya dadas a conocer públicamente, y que favorecen a los imponentes en cuanto a una mayor rapidez en sus operaciones, evitándose así la gran acumulación de millones de pesos en la Caja que despierta, según se dijo "los apetitos por apoderarse de esos fondos".

AUTONOMIA Y UN VICEPRESIDENTE TITULAR DE LA CAJA

El Directorio Ejecutivo por unanimidad, consideró que la situación de la Caja de Empleados Particulares, servida como está por un Vicepresidente subrogante, ha llegado a una etapa de suma inconveniencia para el gremio, creando indisciplina y desorientación en un ambiente de daño para el servicio de los imponentes. Derivado de esto, se aprobó pedir con el carácter de urgencia a S. E. el Presidente de la República, que un Vicepresidente Ejecutivo titular con condiciones para el cargo asuma la responsabilidad de tan altas y delicadas funciones poniendo término así a un estado de cosas que "amenaza anarquizar y desquiciar gravemente a la Caja de Empleados Particulares".

De igual modo, hubo consenso unánime para que se insista ante S. E. el Presidente de la República en la necesidad de que el Ejecutivo envíe al Congreso un Mensaje para que éste pueda ocuparse en la actual legislatura sobre el proyecto de Ley de Autonomía de la Caja de Empleados Particulares, proyecto que ya ha sido despachado favorablemente por la Comisión respectiva de la Honorable Cámara.

JUBILACION O PREVISION INTEGRAL

Los presidentes de las distintas federaciones provinciales hicieron ver en esta oportunidad el desaliento de la gran masa de Empleados Particulares de que los años van pasando sin que los Poderes Públicos se preocupen de proporcionarles este beneficio de la previsión integral que ya han alcanzado otros gremios y aún ciertos sectores del propio gremio de empleados particulares, como por ejemplo, los empleados de Bancos.

Fué recordado también en este debate que el actual Primer Mandatario de la nación, cuando era candidato a la Presidencia de la República, expresó que en su Administración los Empleados Particulares obtendrían la ley de Jubilación o Previsión Integral.

Los directores nacionales hicieron presente que la CONEP tenía un proyecto de Ley de Jubilación o Previsión Integral, debidamente estudiado por actuarios y técnicos quienes lo habían calificado como lo mejor y más viable de llevar a la realidad. Este proyecto que se encuentra en la Comisión de la Honorable Cámara de Diputados, debe ser estudiado y, para ello, —se dijo en esta reunión de dirigentes nacionales de la Confederación—, es menester la colaboración del Ejectuivo, la que no puede ser negada para que, de una vez por todas, el gremio de Empleados Particulares pueda alcanzar esta ventaja social, por la que viene luchando desde hace tantos años.

La CONEP acordó insistir ante S. E. el Presidente de la República sobre esta materia a fin deconseguir que el Parlamento en su actual legislatura se preocupe de ella.

SERVICIO MEDICO NACIONAL DE EMPLEADOS

Los Consejeros de la CONEP en este organismo informaron de que el Consejo Asesor del Servicio Médico había cesado en sus funciones, las que habría asumido la Comisión Reorganizadora recién designada por el Supremo Gobierno.

Se estimó sumamente extraño que el Consejo estuviera suspendido en su labor siendo suplantado por la Comisión Reorganizadora y se acordó comisionar para que los Consejeros de la Confederación hicieran los trámites de rigor ante otros consejeros y se convocara oficialmente al Consejo, a fin de que éste resolviera esta situación que desde luego es totalmente irregular si se considera que con ellos los distintos sectores de empleados, sean públicos, de la marina mercante, particulares, etcétera, no ven cautelados sus intereses, toda vez que no tienen representación en esa comisión reorganizadora que sólo fué nombrada para proponer al Gobierno alteraciones en la Planta y en sus reglamentos.

Por otra parte se reiteró en esta sesión de la CONEP el anhelo del gremio de Empleados Particulares, de contar con un servicio médico propio y exclusivo, atendido como antes, por un Departamento Médico dependiente de la Caja de Previsión de los Empleados Particulares.

CONSTITUIDA CENTRAL UNICA DE LOS EMPLEADOS, CONEP SE DISUELVE

Entre los acuerdos de excepcional importancia figura el de la CONEP frente a la unidad del gremio, en el sentido de que la Confederación de Empleados Particulares se disolverá en todo el país, una vez constituída la Central única del gremio y concurriendo a esa disolución, mediante acto notarial, todas las Centrales de Empleados Particulares que existan en la actualidad.

Como nota también de los distintos acuerdos del Comité de Unidad que inciden en la celebración del Congreso Unitario para los días de Semana Santa en la ciudad de Valparaíso.

Hubo acuerdo, asimismo, para que la CONEP abogara por el oronto encasillamiento de los Empleados Semifiscales, como un modo de que la unidad del gremio, se consolide sobre bases sólidas y perdurables.

DEFENSA DEL FUERO SINDICAL, EN CUALQUIER CIRCUNSTANCIA

El directorio Ejecutivo Nacional oyó una documentada exposición hecha por el presidente del Sindicato "Chilex", de Tocopilla, don Leopoldo Cea, acerca del atropello sindical que se está cometiendo con algunos dirigentes de Empleados Particulares en la zona norte del país, a raíz de la dictación de la Ley de Facultades Extraordinarias.

Por unanimidad el Directorio estimó que en el aspecto político, la CONEP no podía intervenir pero que haría real defensa del fuero y respeto de los preceptos del Código del Trabajo, en el sentido de que a un director de sindicato debe cancelársele todas las indemnizaciones legales que le corresponden cuando en su alejamiento han intervenido acciones extrañas a su voluntad, como serían las emanadas como consecuencia de la actual Ley de Facultades Extraordinarias, que si bien obligan al individuo en el aspecto físico, no pueden ir contra el derecho constituído en la parte subjetiva, esto es en el pago de las indemnizaciones que corresponden en el caso de director de sindicato que, sin ser destituído por causa legal se ve obligado al abandono del trabajo por el obligatorio cambio de residencia.

Esta materia será entregada a la Asesoría Jurídica de la CONEP, a fin de que sus abogados estudien detenidamente el aspecto legal, y luego se presenten los juicios del caso ante los Tribunales respectivos, para obligar a las empresas al pago de las indemnizaciones que claramente se establecen en la legislación social vigente.

EL SUELDO VITAL DE SANTIAGO

La representación de Santiago en la Directiva Nacional de la CONEP informó en esta reunión de dirigentes, de la resolución de la Comisión Provincial Mixta de Sueldos para fijar el sueldo vital para 1948 en la suma de dos mil cuatrocientos pesos, cantidad que se consideró no representaba el verdadero actual costo de la vida.

Se manifestó en esta reunión de dirigentes nacionales de la CONEP, que el aumento señalado por la Comisión Provincial era de sólo cuatrocientos pesos en circunstancias que el propio Gobierno había acordado un aumento de quinientos pesos, mínimo, a los Empleados Públicos, como una bonificación por el alza del costo de la vida. Resulta así, se agregó, que para los empleados particulares el costo de la vida les ha subido en cien pesos menos que al personal de la Administración Pública.

La CONEP, así, apelará de esta resolución ante la Comisión Central Mixta de Sueldos, en defensa de un legítimo y justo sueldo vital.

RENTAS E INVERSIONES CONEP, S. A.

El directorio Ejecutivo Nacional de la Confederación sesionó por primera vez en el local que recién ha comprado la Sociedad denominada "Inversiones y Rentas Conep, S. A.", en calle Merced 375, y en donde están ubicadas las oficinas de esta Central de Empleados. Por tal motivo, el Gerente de Inversiones y Rentas Conep, don Manuel Miranda, en ausencia del presidente de la Sociedad, abogado, don Carlos Urenda, que no pudo concurrir, hizo entrega al directorio Ejecutivo del local, manifestando que ésta era la sede de los conepistas, no sólo de Santiago, sino de todo Chile, ya que eran empleados socios de la Confederación los que daban vida a ese gran plan de crear una sociedad de Renta e Inversiones cuyo primer fruto era la compra de ese magnífico bien raíz que los cobijaba. Agradeció las palabras del señor gerente, el presidente nacional, don Juan Serendero.

OTRAS MATERIAS TRATADAS

El directorio, acordó comisionar a los dirigentes Felipe Contarde y Miguel Silva para que se trasladaran el próximo sábado a San Fernando a una concentración que efectuará en esa ciudad la Conep Provincial de Colchagua.

También el directorio, por unanimidad, rechazó la renuncia que había presentado el señor Juan Atala de su cargo de secretario nacional.

SALUDO DE PASCUA Y AÑO NUEVO A LAS BASES

Antes de levantarse la sesión el presidente nacional, Juan Serendero, pidió a los presidentes provinciales fueran portadores del cordial saludo de la Conep a los distintos Sindicatos y personales que componen la organización en todo el país, haciendo llegar a todos los Empleados Particulares la decisión del directorio de seguir incansablemente luchando por el bienestar individual y colectivo del gremio.

DEBE SER AUMENTADA EXPORTACION DE LOS PRODUCTOS AGROPECUARIOS

Sociedad Nacional de Agricultura apoya la política del Gobierno en este sentido

El Secretario General de la Sociedad Nacional de Agricultura, señor René Silva Espejo, hizo una interesante exposición ante el Consejo, sobre sus impresiones de viaje por Europa en relación con la situación agrícola del Continente. Destacó el señor Silva que las medidas destinadas a mantener precios bajos en la agricultura han provocado, invariablemente, disminución de los cultivos, alarmante desarrollo del mercado negro y carestía creciente de las subsistencias. La política de subvenciones del Estado a los productores para compensarles la diferencia entre el justo precio comercial y el que se fija oficialmente para la venta al público, no ha logrado corregir esos efectos, significando para el erario una carga insoportable.

Los informes del Secretario General dieron motivo a un movido debate.

EXPORTACION DE PRODUCTOS AGRICOLAS

Con motivo de los estudios que actualmente se practican para modificar las normas sobre utilización de las divisas provenientes de la exportación de productos agrícolas, el Consejo de la Sociedad Nacional de Agricultura se pronunció en el sentido de que es absolutamente indispensable el fomento creciente de las exportaciones de estos artículos, con la sola excepción de los indispensables para el consumo interno, política mínima que corresponde desarrollar a un país que carece de divisas para las necesidades esenciales como compra de maquinarias, herramientas, fertilizantes y elementos sin los cuales la producción seguirá estacionaria; esta necesidad es tanto más notoria cuanto que muchas naciones no sólo fomentan la exportación del excedente de sus productos, sino que restringen el consumo interno para equilibrar su balanza de pagos mientras la recuperación económica devuelve a los negocios su situación normal. Especial hincapié se hizo en el Consejo de la Sociedad Nacional de Agricultura sobre la determinación tardía de los excedentes, que en los últimos años ha hecho perder importantes mercados externos y que hoy mismo mantiene inmovilizadas, con ingente perjuicio, cantidades considerables de productos tan valiosos como cebada y lenteja de la cosecha anterior. Esta imposibilidad de establecer a tiempo los excedentes hace indispensable conceder licencias desde que comience a entrar la cosecha. Se resolvió, sobre esta materia, patrocinar ante el Gobierno que permita la utilización total del producto de la exportación agrícola, incrementada en la forma antedicha, para pagar las compras que la agricultura nacional necesita hacer en el extranjero y favorecer las operaciones de trueque especialmente en los casos en que ellas son la única forma de obtener de otros países artículos que no es posible conseguir ni pagándolos en dólares.

FIESTAS DE PASCUA EN MELIPILLA

MELIPILLA, 21.— Muy adelantados están los preparativos puestos en práctica por una comisión de distinguidas damas melipillanas, que se han impuesto la tarea de presentar un buen programa de festejos para la noche de Pascua, programa que se realizará en los Salones de la Ilustre Municipalidad y cuyas utilidades son a beneficio de las obras sociales de la ciudad.

En este festival actuará el celebrado Coro Polifónico, conjunto de reciente formación e integrado por un selecto grupo de señoritas melipillanas que dirige con especial acierto la señorita Chichi Morales B. Un baile social, amenizado por una de las mejores orquestas de la capital, cena, números de variedades, recitaciones, rifas, etc., completarán el programa que a juzgar por el entusiasmo reinante en los diversos círculos sociales de ésta, y por los vecinos ha de resultar de todo lucimiento.— (RICARDO JEREZ ARMIJO, Corresponsal).

CONVENCION...

(DE LA PAG. 13)

ción de las siguientes personas como miembros honorarios del directorio general del partido: señores Arturo Alessandri Palma, Luis Arrieta Cañas, Carlos Balmaceda Saavedra, Pedro Blanquier, Valentín Brandau, Enrique Doll Rojas, Antonio Huneeus Gana, Luis Izquierdo Fredes, Pedro Opaso Letelier, Gustavo Ross Santa María, Absalón Valencia Zavala e Ismael Valdés Valdés.

Esta proposición fué aprobada por aclamación. La sesión se levantó a las 13 horas.

SE INICIA LA ULTIMA SESION

A las 15.45 horas se inició la quinta y última sesión plenaria de la VIII Convención General del Partido Liberal. Presidió don Gustavo Rivera, actuando de secretario general don Edmundo Fuenzalida Espinoza.

Esta sesión tenía por objeto resolver la elección de 150 personas para que en representación de la Convención actúen como miembros del directorio general del partido.

El presidente de la Convención, señor Rivera Baeza, explicó el alcance y trascendencia de dicha elección, como también la absoluta independencia que le ha correspondido a la mesa de la Convención en los preliminares del acto eleccionario. En seguida explicó el mecanismo de la elección y votación expresando que para ello se había aplicado las mismas disposiciones y procedimientos señalados para las elecciones pluripersonales de regidores o de diputados y senadores en las generales de parlamentarios. Finalmente expresó el señor Rivera que era necesario que los liberales, a distinta manera como han terminado sus reuniones otros partidos, cerrarán con broche de la más absoluta unidad y disciplina el magno torneo del que ha estado pendiente no solamente la atención de las demás entidades políticas, sino que el país entero.

HOMENAJE A RIVERA BAEZA

Sobre este mismo asunto hablaron después los diputados señores Abelardo Pizarro y Manuel Montt, quienes lamentaron que en la lista de candidatos a directores generales no figurarán nombres de liberales de provincias a quienes no solo el partido, sino que el país les debe grandes servicios: José M. Prado Valdés, Humberto Montecinos, Sucre Gazmuri y José Dolores Vásquez. Este último pidió a los convencionales que, puestos de pie, tributaran cálido, justo y merecido homenaje de respeto y adhesión al presidente de la convención, senador don Gustavo Rivera.

LOS DIRECTORES DE LA CONVENCION

Los nuevos miembros del directorio general, en representación de la Convención, son los señores: Cesáreo Alvarez, Nicanor Allende, Luis Arenas, Daniel Armanet, Pedro Ascui, Rafael A. Benavente, Alfredo Balmaceda, José M. Balmaceda, Rafael Balmaceda, Raúl Barrionuevo, José Barros, Patricio Barros Lynch, Luis Barros Torres, Guillermo Bascuñán, Carlos Bazán, Ramiro Bernales, Daniel Bernales, Enrique Besa, Silverio Brañas, Víctor Braun, Carlos Bulnes, Manuel Bulnes Sanfuentes, José Bunster, Roberto Badilla, Manuel Caballero, Enrique del Campo, Carlos Carvallo, Rafael Carvallo, Osvaldo de Castro, Wenceslao Castro, Francisco Cereceda, Fernando Claro, Carlos Concha, Hernán Concha, Gerardo Cortés, Jorge Correa, Alberto Correa, Aníbal Correa Ovalle, Arturo Cousiño, Carlos Cruz Santa María, Domingo Cuadra, Oscar Daniels, Carlos de Ferari, Hernán del Río, José M. de la Barra, Eduardo Delfín, Fco. Díaz Miranda, José M. Donoso, René Donoso, Carlos Ducci, Armando Dussaillant, Nicanor Elgueta, Adolfo Errázuriz, Hernán Errázuriz, Enrique Espejo, Luis Fuentes, Mario Fuenzalida, Oscar Fuenzalida, Edmundo Fuenzalida Espinoza, Armando Fuenzalida, Gilberto Fuenzalida, Víctor Gallardo, Belisario García, Benjamín Gómez, Luis Goycoolea, Medardo Goytia, Narciso Herrera, Aníbal Huneus, Ramón Huidobro, Custodio Ilabaca, Sirio Iturriaga, Ernesto Jensen, Augusto Knudsen, Julio Lagos, Jorge Lazcano, Fernando Lazcano, Exequiel Lavanderos, Gmo. Letelier, Ricardo Letelier, Carlos Lira, Fernando Lira, Arturo Lorca, Enrique Llona, Carlos Madariaga, Rafael Malusenda, Sergio Marchant, Héctor Marchant, Francisco Mardones, Gaspar Marín, Ventura Marín, Juan Martínez, Arturo Matte, Aníbal Matte, Eduardo Mazuela, Pedro Menéndez, Luis Merino, Alfredo Millas, Rómulo Monteau, Luis Montt, Gustavo Montt, Arturo Morán, Carlos Morel, Nicolás Moreno, Guillermo Moreno, Víctor Navarrete, Jorge Ojeda, Enrique Opaso, Víctor Opaso Cousiño, Carlos Orrego, Manuel Ossa, Oscar Ossa, Enrique Ovalle, Arturo Oyarzún, Arturo Phillips, Enrique Phillips, Benigno Polanco, José M. Prado, Pedro Prendez, Luis Prunes, Arturo Ramírez, Alfredo Rebolá, German Riesco, Aníbal Rodríguez, Enrique Rousseau, Alejandro Sáez, Cornell. Saavedra, Alberto Salleres, José Luis Santa María, Francisco Schleyer, Raúl Spoerer, Héctor Streeter, Antonio Silva, Eduardo Solá, Jorge Solís, Gonzalo Subercaseaux, Arturo Torres, José Ursta, Santiago Urrutia, Enrique Urrutia, Fabio Valdés, Juan Valdés, Pablo Valdés, Enrique Valenzuela L., Alex Varela, Guillermo Videla, Carlos Villarroel, Fermín Vergara, Pedro Vergara, Juan Zamorano y Manuel Zañartu.

GRUPO DE RENOVACION LIBERAL

Terminadas las labores de la Convención, se reunieron en una de las salas del Senado centenares de convencionales con el objeto de constituír oficialmente el Grupo Renovación Liberal, que tuvo destacada actuación en el desarrollo del torneo.

Después de darse a conocer las finalidades de este Grupo, se eligió la siguiente directiva:

Presidentes honorarios señores Absalón Valencia Zavala, Alejandro Dussaillant y señora Hilda Muller Hess.

Presidente efectivo, don Edmundo Fuenzalida Espinoza; Comité ejecutivo: Jorge Solís de Ovando, Eduardo Mazuela Inda, Humberto Larraín García, Mario Fuenzalida, José Valdés Figueroa, Renato Sorich Ruiz, Silverio Brañas Honorato, y señorita María Herrera Domínguez, señorita Teresa Infante Rivas y señorita Adriana Rodríguez Arrieta; parlamentarios señores Commentz, René de la Jara, Atienza y Hugo Zepeda.

BANQUETE EN EL LIC

El último acto de la Convención Nacional del Liberal, que funcionará por tres días consecutivos en [illegible] lón de Honor del Congreso Nacional, fué el gran banquete [illegible] aura que se llevó a efecto [illegible] che en los Salones del [illegible] al que concurrieron quinientos [illegible] mensales. En esa ocasión hablaron destacados dirigentes [illegible] esa colectividad política.

EL FUTURO EDIFICIO DE CORREOS

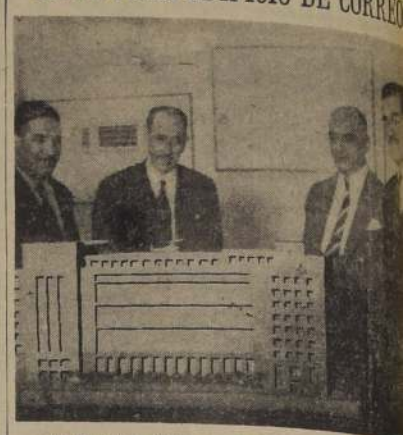

El Director General de Correos y Telégrafos, Luis Campos V., acompañado de los jefes de los Departamentos de Correos de Telégrafos y señores Miguel Ernesto Calcañi, respectivamente, se impuso en detalle sobre el proyecto del futuro edificio que ocupará su repartición. Los autores de la "maquette" son el arquitecto don Eduardo Lorca y su ayudante, el señor Gilberto [illegible]

MUNICIPIO DE LAUTARO ACTÚA EMPRESTITO POR DOS MILLONES

SOLICITO DE S. E. INCLUSION EN CONVOCATORIA DEL CONGRESO NACIONAL

LAUTARO, 18.— El Alcalde de la Comuna solicitó de S. E. el Presidente de la República la inclusión en la convocatoria extraordinaria de sesiones del Congreso, del proyecto de empréstito por dos millones de pesos para la Municipalidad de Lautaro, el cual cuenta con informes favorables de las Comisiones de Hacienda e Interior.

Con el producto de este empréstito podrán efectuarse las construcciones para la Caja Consistorial, Mercado y edificio para la Escuela del barrio sur.

El Alcalde recibió [illegible] del Secretario General [illegible] bierno en la que, a [illegible] S. E. manifiesta que es[illegible] ción será atendida cuan[illegible] te. Esta noticia ha sido [illegible] da con gran júbilo por [illegible] blación ya que las obras [illegible] penden de estos fondos [illegible] suma necesidad pública.

JUBILO POR ACTU[illegible] CHILENA.— Con gran [illegible] recibió la población de [illegible] dad la noticia del último [illegible] de fútbol entre chilenos [illegible] gentinos. Las distintas [illegible] fueron rodeadas por [illegible] público que vitoreó cariño[illegible] te los nombres de Livingstone, Varela, Urroz, Peñaloza, [illegible]

REUNION PEDAGOGICA EN MALLOCO

MALLOCO, 21.— El 19 [illegible] tual se realizó en Malloco [illegible] centración Pedagógica del [illegible] tor, en el amplio local de la [illegible] la N.o 12.

En dicho local se reunió [illegible] sonal directivo y docente [illegible] las escuelas del Departamento [illegible] Talagante, que dirige el [illegible] Escolar señor Julio de la [illegible] tega.

Se expusieron temas [illegible] interés para solucionar los [illegible] más de las escuelas rurales [illegible] construcción de locales, [illegible] ción especial de los [illegible] tipos de escuelas, progra[illegible]

El señor Víctor Troncoso [illegible] una charla sobre el Fiscal [illegible] mental de San Carlos y [illegible] le el Director General, [illegible] Bustos, manifestó su [illegible] cia por los trabajos [illegible] expuso que concordaba [illegible] el Presidente de la Repú[illegible] la importancia enorme que [illegible] sentaba la intensificación [illegible] joramiento de las Escuelas [illegible] les en el país.

Después de estos actos [illegible] cido a los visitantes un [illegible] do almuerzo a la chilena [illegible] Quinta "Los Nogales", y en [illegible] da se visitó la exposición [illegible] tada por 40 escuelas, dis[illegible] en 12 salas, la que merece [illegible] nimes y calurosas felicitaciones. (El Corresponsal).

FUEGOS ARTIFICIALES PARA Pascua y Año Nuevo

J. VARGAS C.

Adquiéralos en la misma Fábrica
ANTIAGUILLO 942 — TELEFONO 51983
No tiene sucursales ni vendedores
Compre directamente y evitará las mercaderías de fabricación clandestina con marcas falsificadas, que son peligrosas

LIBROS

NUEVOS Y OTROS

CALENDARIOS — AGENDAS — ALBUMES — CATALOGOS DE ESTAMPILLAS — PRECIOSO E INMENSO SURTIDO DE LIBROS DE CUENTOS PARA NIÑOS — OBRAS VALIOSAS, ETC., PARA REGALOS DE

PASCUA Y AÑO NUEVO

L. ORREGO LUCO.— Playa Negra	$ 70.—
ARMANDO DONOSO.— Recuerdos de 50 años	120.—
JAIME EYZAGUIRRE.— Viejas imágenes	50.—
M. A. DE LA CUADRA.— El Joyero de Maya	35.—
FLORA YAÑEZ.— Visiones de Infancia	40.—
MANSILLA.— Chile Austral, 1947	100.—
LAS CRUZADAS, ilustraciones de Doré, 2 vls.	2.000.—
AUGUSTO ORREGO LUCO.— Patria Vieja, 2 vols. con suplemento (pasta, $ 240)	140.—
SHAKESPEARE.— Obras completas, piel	550.—
CERVANTES.— Obras completas, piel flexible	550.—
CERVANTES.— El Quijote, edición facsimilar, 2 vols.	500.—
CALENDARIO con preciosa imagen religiosa	15.—
AGENDAS de bolsillo, 1948, a $ 10, 15, 20 y	35.—
ALBUM MUNDIAL de Estampillas, 2.o	700.—
ALBUM DE ESTAMPILLAS de U.S.A.	300.—
CATALOGO IVER Y TELLIER, 1948	450.—
SUPLEMENTOS varios Scott, desde	80.—
ALBUM VARGAS de Chile	30.—
CALENDARIO ZAMORANO Y CAPERAN, con tres meses a la vista, 1948	3.4[illegible]
AGENDAS ZAMORANO Y CAPERAN, piel.1948	20.—
AGENDAS ZAMORANO Y CAPERAN, piel con cartera y láviz, 1948	35.—
ALMANAQUE PARROQUIAL, 1948	10.—
ALBUM MUNDIAL DE ESTAMPILLAS	90.—
ALBUM con bellas fotos de Santiago	10.—
MENENDEZ Y PELAYO.— Ideas Estéticas en España, 5 vols.	580.—
ORIGENES DE LA NOVELA, 14 tomos, edición económica	308.—
ORIGENES DE LA NOVELA, 5 vols., pasta	1.000.—
LOS HETERODOXOS	660.—
ORDO, 1948	18.—
CALENDARIO LITURGICO 1948	7.—
SANDOT.— Evangélicas, tela	200.—
SAN FCO. DE SALES.— Cartas Espirituales	180.—
ABARZUZA.— Manuale Theologial Dogmatical, Temuco, 1947	150.—
ARANEDA BRAVO.— Hombres de relieve de la Iglesia Chilena, 2 vols.	150.—
MISAL DIARIO, edición Zamorano y Caperán, piel (fin de mes)	130.—
SANTA TERESA.— Obras completas, piel	550.—
MONSEÑOR CASANUEVA.— Fátima, 3.a edición	30.—
BALLESTER.— Nuevo Testamento con notas, grabados y mapas	412.—
STRAURINGER.— Los Santos Evangelios	6.—
LOS 4 EVANGELIOS de N.S.J., monumental edición piel repujada	3.300.—
STENMUELLER.— Introducción General a Sagrada Escritura	220.—
FERNANDEZ.— Vascos en Chile, con 168 escudos	30.—
Id. tirada en regio papel	40.—
ROA URZUA.— El Reyno de Chile	1.000.—
ESPEJO.— Nobiliario con 137 escudos, colores	150.—
LA ILUSTRE CASA DE LARRAIN	25.—
VERGARA.— Familia Alcalde (papel fino, $ 60)	40.—
OPAZO.— Familias de Concepción y Chillán	100.—
A. VALDES.— Carrera (Genealogía), etc.	450.—
D. AMUNATEGUI.— Títulos de Castilla, 3 vols.	——
CUADRA.— Familias Chilenas, tomo V (100) y	60.—
LEVILLIER.— Crónicas de Tucumán	60.—
LEVILLIER.— Audiencia de Charcas 1561-1579	300.—
CUADRADO.— Sevilla, 3 vols. ilustrados	160.—
ASSO.— Instituciones de Castilla, 2 vols.	150.—

En esta Librería se encuentran o proporcionan todos los textos que se usan, tanto en los Colegios del Estado como en los Particulares y Universitarios, así como las novedades literarias nacionales y extranjeras.

ZAMORANO Y CAPERAN

COMPAÑIA 1015 —::— CASILLA 362

TELEFONOS: 80726 - 80727 - 80728

(SE ATIENDE PEDIDOS DE PROVINCIAS CONTRA REEMBOLSO)

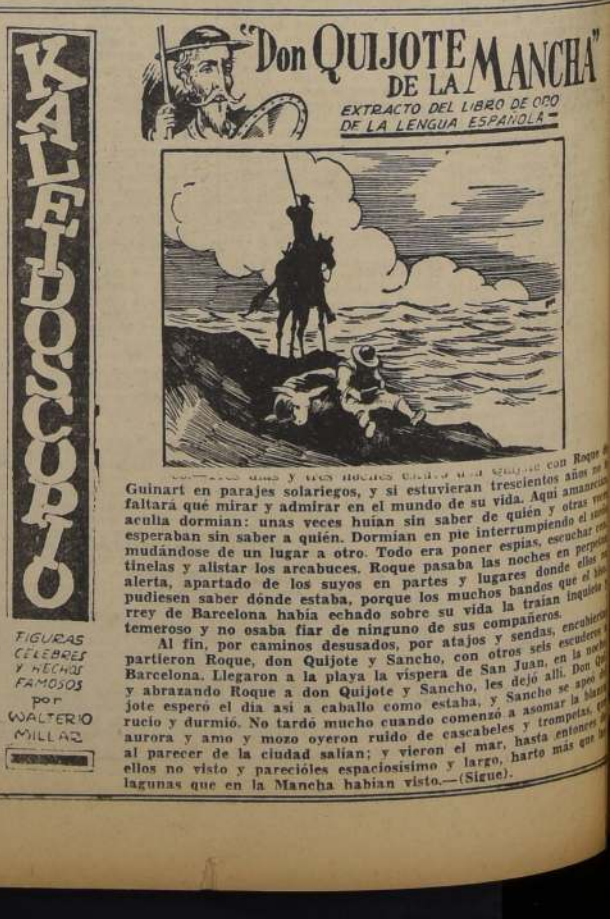

[illegible] días y tres noches [illegible] con Roque Guinart en parajes solariegos, y si estuvieran trescientos años no faltará qué mirar y admirar en el mundo de su vida. Aquí amanecían, aquí acullá dormían: unas veces huían sin saber de quién y otras veces esperaban sin saber a quién. Dormían en pie interrumpiendo el sueño, mudándose de un lugar a otro. Todo era poner espías, escuchar centinelas y alistar los arcabuces. Roque pasaba las noches en perpetua alerta, apartado de los suyos en partes y lugares donde ellos no pudiesen saber dónde estaba, porque los muchos bandos que el buen rrey de Barcelona había echado sobre su vida la traían inquieta y temeroso y no osaba fiar de ninguno de sus compañeros.

Al fin, por caminos desusados, por atajos y sendas, encubiertos partieron Roque, don Quijote y Sancho, con otros seis escuderos a Barcelona. Llegaron a la playa la víspera de San Juan, en la noche, y abrazando Roque a don Quijote y Sancho, les dejó allí. Don Quijote esperó el día así a caballo como estaba, y Sancho se apeó del rucio y durmió. No tardó mucho cuando comenzó a asomar la blanca aurora y amo y mozo oyeron ruido de cascabeles y trompetas, que al parecer de la ciudad salían; y vieron el mar, hasta entonces no ellos no visto y parecióles espaciosísimo y largo, harto más que las lagunas que en la Mancha habían visto.—(Sigue).

Gran Hotel Termas de Puyehue.-

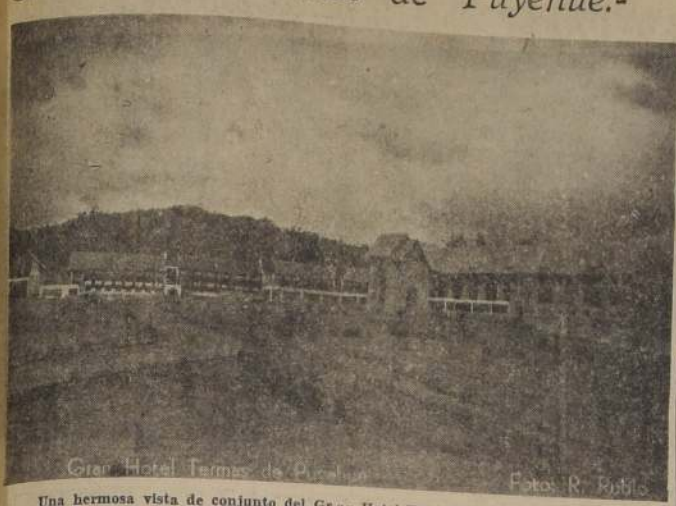

Una hermosa vista de conjunto del Gran Hotel Termas de Puyehue.

DE ESTADOS UNIDOS.— La señora Ethel M. v. de Palmaer. Esta distinguida dama, viuda del que fuera, por muchos años, Director de la Chile American Association Nueva York, viaja en el vapor "Santa María", de la Grece Line.

VIAJERO.— Procedente de Quillota, el señor Rogelio Castañón Villa-Alba.

EN EL CIRCULO ESPAÑOL. — Mañana, a las 17.30 horas, se llevará a efecto en los salones del Círculo Español el Té que ofrecen sus amistades en honor de la señorit Martina Hernández Torres, para despedirla de su vida de soltera.

Las inscripciones pueden solicitarse en las oficinas de dicha institución hasta el mediodía de mañana.

EN "EL FLORIDA".— (Terraza del 17.o Piso del Hotel "Carrera"): La señorita Emma Fernández Justiniano y señor Jorge Salinas Fuentes, fueron objeto de una manifestación ofrecida ayer domingo, por sus relaciones sociales, por su próximo matrimonio.

—Con una manifestción de simpatía, a llevarse a cabo esta tarde, se despiden de la señora Lila Cerda de Pereira sus alumnos del Consevatorio Nacional de Música, por término del año escolar.

—Sus amigas han organizado una manifestación en honor de la señorita María Teresa Vergara Navarrete, que le ofrecerán mañana martes para despedirla de su vida de soltera.

—Las señoritas Liliana y Adriana Ramírez Marchesse, serán agasajadas con un cocktail, que les será ofrecido por sus relaciones sociales por cambiar su residencia a Valparaíso, el cual se realizará mañana martes.

Las listas de adhesiones para estas reuniones sociales están a disposición de los interesados en la caja central del Hotel "Carrera".

GRANDES BAILES DE NAVIDAD Y AÑO NUEVO EN EL CLUB MILITAR

Con brillantes festivales y la participación entusiasta de todos sus socios y familiares de éstos, celebrará la Navidad y el Año Nuevo el Club Militar de Chile, institución cuya sede social está siendo especialmente engalanada para el efecto.

En Nochebuena se llevará a cabo un gran baile social, que será amenizado por la orquesta de la Guarnición, la que ejecutará un selecto repertorio.

HOY SE TRANSMITE LA "HORA VENEZOLANA"

Hoy a las 19 horas, será transmitida por radio La Americana, la audición HORA VENEZOLANA. El programa será el siguiente:

RITMOS MUSICALES DE VENEZUELA, por Graciela Schael Martínez.

MUSA ARAGUEÑA, pasaje del compositor Ernesto Magliano.

FULGIDA LUNA DEL MES DE ENERO, canción venezolana, interpretada por María Teresa Acosta, con acompañamiento de la orquesta que dirige el profesor Angel Sauce.

ALMA LLANERA, joropo de Pedro E. Gutiérrez, cantado por Lorenzo Herrera, con acompañamiento de orquesta típica.

MATERNIDAD "LUISA KAPLAN"
ARTURO PRAT N.o 139
TELEFONO: 83128
SERVICIO MEDICO PERMANENTE

Está abierta la estación veraniega, en la
"RESIDENCIAL MARIA ELENA"
CARTAGENA
Fabre 43, esq. Suspiro

SE VENDEN
servicio para mesa en semiporcelana inglesa, finamente decorado, compuesto de 93 piezas, para 12 personas; dos lámparas de velador, un par de anteojos Zeiss de 6 x 30.
COMPAÑIA 1542

NOVIOS
COMPREN sus argollas en la fábrica
MAS ANTIGUA DE CHILE
Casa **SOSTIN**
66 Pás. de Argollas NUEVA YORK 66
Importación relojes suizos
Despachamos a provincias

Price's
RECIBIO DE ESTADOS UNIDOS LOS ARTICULOS MAS APROPIADOS PARA LA PASCUA
CARTERAS PARA SEÑORAS
FANTASIAS
PERFUMES
PARA CABALLEROS
BILLETERAS
CORBATAS
CAMISAS
NOVEDADES
PRICE'S
1033 — HUERFANOS — 1033

CHAMPAGNE MICHAUX
SOLO COMPARABLE AL IMPORTADO
Jules Michaux DEMI-SEC
WEIR SCOTT S.A.C.
DISTRIBUIDORES Weir Scott S.A.C.
VALPARAISO · SANTIAGO · CONCEPCION · ANTOFAGASTA

Haga la felicidad de los suyos!
Los regalos de Pascua de Musalem Hnos. S. A. son insuperables en calidad, belleza y precio.

Lapiceros Fuente EVERSHARP con pluma de oro
Juegos desde $ 365 —
Lapiceros $ 240 —

Encendedores para Cigarrillos. Fabricación suiza, inglesa y norteamericana, desde $ 165 —

Elija su regalo entre nuestro extenso surtido en:
- Billeteras y Cigarreras de Cuero
- Albumes, Portalibros y Carpetas Pirograbados
- Libros de Cuentos para Niños
- Finos Estuches con Lápices de Colores
- Plumas Fuente para Niños
- Máquinas para Afeitarse
- Diccionarios
- Juegos de Entretenimientos
- Artículos para Fiestas

Juego Ajedrez de bakelita con tablero, $ 75 —

Ficheros Plásticos para Póker, fabricación norteamericana, completos, con fichas y naipes, $ 1.050.—

Juegos Escritorio, 5 piezas, material plástico. Tintero, Portablocks, Portasobres, Manilla y Base para estilográfica, $ 390.—

Cámaras Fotográficas Clix de Luxe, con estuche para 16 fotografías, con dos rollos, $ 380 —

¡Un regalo de Pascua de Musalem Hnos., S. A., se agradece toda la vida.

Musalem Hnos. S. A.
COMPRE SUS DISCOS EN ESTADO 108
AHUMADA 210 PUENTE 790 SAN ANTONIO 430

EN EL STADE FRANCAIS.-

Comida del 5.o Año del Saint George's College, en honor de Gustavo Rojas y despedida del año escolar.

En la Hostería de Providencia.-

Comida en la Hostería de Providencia a la señorita Graciana Parodi y Edwin Weil para despedirlos de su vida de solteros, ofrecida por sus amigos.

NACIMIENTOS. — En la Maternidad "Carolina Freire" ha nacido un hijo del señor Eduardo Franzani y de la señora Humilde Pica de Franzani.

Han nacido en Valparaíso:

—Una hija del señor Joaquín Edwards Cruzat y de la señora Magdalena Larrain de Edwards.

—Un hijo del señor José Molinari Chiappe y de la señora Julia Labbé de Molinari.

—Una hija de don René Neves Alfaro y de la señora Julia Droguett de Neves.

—Una hija del señor Héctor Urbina Carvallo y de la señora María Cristina Cádiz de Urbina.

COMIDA ORGANIZAN LOS CONTADORES EGRESADOS EN AÑOS 1917 Y 1918

En una reunión efectuada la semana pasada, entre varios contadores egresados del Instituto Superior de Comercio, se lanzó la idea de invitar a una manifestación de camaradería, a todos los titulados en los años 1917 y 1918.

Se insinuó la conveniencia, que fué ampliamente acogida por los presentes, de invitar a todos los profesores de aquellos años.

Quedaron encargados de recibir las adhesiones los señores Humberto Almarza, fono N.o 45021 y Humberto Fuentes, calle Salto 1241.

Manifestacion a María Angélica Undurraga.-

Asistentes a la manifestación ofrecida en "El Florida" a la señorita María Angélica Undurraga Pretet, con que sus amigas la agasajaron, por su próximo matrimonio.

El nuevo Grill-Room-Boite del Hotel O'Higgins de Viña del Mar

El Hotel O'Higgins de Viña del Mar inauguró el 20 del presente su elegante Grill-room boite, lo que dió margen a que se reuniera lo más distinguido de nuestro mundo social.

Las noches de Pascua y Año Nuevo se efectuarán cenas de gala amenizadas por una espléndida orquesta que prometen tener extraordinario brillo.

Las mesas deben reservarse con anticipación en las oficinas del Hotel.

EN EL LUCERNA.-

Manifestación ofrecida en los salones del Lucerna, por la Liga Intercomercial de Fútbol de Santiago, con motivo de la repartición de premios del año 1947.

M U S I C A

VUELVE AL MUNICIPAL EL BALLET "DROSSELBART": OTRAS NOTICIAS

A las 19 horas de hoy, se efectuará en el Teatro Municipal, una representación extraordinaria del gran ballet en 6 cuadros, con música de Mozart y coreografía de Uthoff, "Drosselbart" ("El Príncipe Mendigo").

Como se ha informado, será esta una función con motivo de las festividades de Pascua, por lo que estará especialmente dedicada a los niños.

El jueves a las 19.15 horas, se efectuará en el Parque Forestal, frente a la Escuela de Bellas Artes, el último concierto al aire libre de la Orquesta Sinfónica de Chile, bajo la dirección de Víctor Tevah.

En esta oportunidad tomará parte el Coro de la Universidad de Chile, que dirige Mario Baeza Gajardo en un programa de obras para coros solos. El maestro Víctor Tevah dirigirá en esta oportunidad la Quinta Sinfonía de Beethoven, obra predilecta del público.

Como se sabe, estos conciertos, ofrecidos por el Instituto de Extensión Musical de la Universidad de Chile, son enteramente gratuitos, y se invita especialmente a los obreros, empleados, estudiantes y entidades gremiales.

BICICLETAS
TRICICLOS
PARA NIÑOS DE 2 A 8 AÑOS
FABRICACION EUROPEA
RECIBIO
CASA JUILLET
BANDERA 652

¡¡QUE NOVIOS MAS FELICES!!
Porque ellos y sus padrinos arrendaron su elegante tenida en CASA UTIL. Casa que le ofrece las más elegantes tenidas para bailes, cortejos nupciales y Reinas de Primavera. Especialidad en trajecitos de Primera Comunión. Disfraces, loza, servicio, alfombras, cortinas, etc.
Casa UTIL
SAN ISIDRO 618
FONO: 74726

CALCETINES
El par: $ 6.90; 7.90; 9; 10; 13; 15; 16; 17 — Venta mínima: UNA DOCENA.
FABRICA: BELLAVISTA Nº 0503, FINAL CARROS 9
Autobuses y micros 9, lo dejan en la puerta.
Hay, además: MEDIAS, SOQUETES, PAÑUELOS, etc. — SABADO, ABIERTO TODO EL DIA — TELEFONO 67278.

CALZADO
MERCADO REGULADOR Nº 1º "PRESIDENTE RIOS"
MARCOLETA 250
VISITE NUESTRA EXPOSICION CON LOS ULTIMOS MODELOS

LLEGARON DE INGLATERRA
a limpiar y encerar su casa!
ENCERADORA Vactric
Lo más moderno y rápido para encerar parquets, linóleos, baldosas y toda clase de superficies. Silenciosa y de poco consumo
ASPIRADORA Vactric "JUNIOR"
Máquina combinada para limpiar por aspiración muebles, cortinas, muros, cielos, etc., y para barrer o sacudir alfombras y pisos
"VACTRIC" es un alto exponente de la Ingeniería Británica
Lo invitamos a examinar la pequeña parte de "VACTRIC", que acabamos de recibir
KENRICK & CIA. LTDA.
BANDERA 162, SANTIAGO — BLANCO 737, VALPARAISO — BARROS ARANA 349, CONCEPCION

Que alegría para Pascua
BOMBONES VIENESES
Cajas de regalos, desde . . $ 29.-
Bombones sueltos, desde . 54.-
Canastos, $ 29, 41, 51, 75, 109 . . . . . 250.-
Frutas confitadas 40.-
VISITE:
Mariska
AHUMADA 8 · MERCED 810

VIÑA SAN PEDRO
LOS MEJORES VINOS DE MESA
LOS VINOS "SAN PEDRO" SE EMBOTELLAN EN LA PROPIA VIÑA
PEDIDOS A BODEGA "SAN PEDRO", FONO 91221, U OFICINA, CALLE AGUSTINAS 975
FONOS 31176 Y 31177.

SASTRERIA LA ELEGANCIA
OFRECE TERNOS HECHOS Y SOBRE MEDIDA
A 10 MESES PLAZO
ENTREGA INMEDIATA
SAN PABLO 2585

AVISO

CAJA DE LA HABITACION

PROPUESTAS PUBLICAS PROVISION DE LEÑA

Se solicitan propuestas públicas para la provisión de 360 toneladas de leña de eucaliptu, destinadas a las obras de ladrillos, las que se abrirán el día martes 30 del presente a las 16 horas, en la Oficina del Jefe del Departamento Técnico, Arturo Prat N.o 48, ante los interesados que concurran.

Bases y antecedentes en el Archivo Técnico, diariamente de 16 1|2 a 17 horas.

EL VICEPRESIDENTE EJECUTIVO.

La guerra civil Palestina derivaría de las ciudades a los campos, por orden del Mufti

Heridos gravemente dos oficiales ingleses. — Declarada la hora de queda en Safad

JERUSALEN, 21. (U. P.)— (Por Eliav Simón).— Pistoleros hebreos hirieron gravemente a un teniente y un sargento mayor británicos. Un parte dado a conocer por los ingunistas y retransmitido por la Exchange Telegraph, dice que el atentado fué represalia por la violación la semana pasada de una joven judía de 17 años.

En otros choques, un árabe y dos judíos fueron muertos. En Safad, donde murió el árabe, otros dos fueron heridos. Inmediatamente después los británicos establecieron la queda en la zona. Un chofer hebreo y su ayudante que conducían un camión, fueron muertos a puñaladas entre Telaviv y Jerusalén, y el camión fué incendiado.

Según los entendidos, la guerra civil pasará a su segunda fase, derivando desde las ciudades a las zonas rurales, y se dice que el Mufti de Jerusalén ordenó desde El Cairo, que se combatiera en el campo, y no en los pueblos y ciudades, porque éstas no pueden soportar las pérdidas por incendios o bombardeos.

El doctor Yussef Heikal, alcalde de la ciudad árabe de Jaffa, visitó en El Cairo al Mufti, y se rumorea que le pidió que pacificara a sus partidarios. También se rumorea que Hassan Salemeh, uno de los dirigentes de los choques entre judíos y árabes en 1936, no se encargará del distrito de Jaffa. Por la radio del Haganá, una mujer le dijo que los hebreos "se harían cargo de él", y que le encontrarían donde quiera que se escondiera.

Los árabes informaron que el Haganá distribuye volantes en las aldeas árabes, aconsejándoles que "mantengan la paz", y que no cometan actos terroristas. La noticia coincide con informaciones de que el mando militar árabe está tomando grandes precauciones para evitar que haya filtración de noticias que puedan llegar a los judíos.

Según noticias, varios árabes serán ejecutados por espías, por haber facilitado informes al Haganá respecto a los planes del levantamiento que debía iniciarse coincidiendo con la llegada a Palestina de la Comisión de las Naciones Unidas.

Las autoridades británicas ordenaron a sus tropas en Nablus, lugar en que se cree que está el centro del levantamiento, que no continúen portando armas. Casi todos los jóvenes árabes de Nablus comenzaron a montar en bicicletas, y cuanto soldado británico aparecía en las calles, era atropellado. El ciclista solicitamente la ayudaba a levantarse y le sacudía la ropa, pero durante el processo desaparecía el fusil-ametralladora del atropellado. Para evitar la repetición de estos casos, las autoridades decidieron dejar las armas en la armería.

Solamente la naturaleza podrá resolver problema de los siameses de Indianápolis

INDIANAPOLIS, 21. — (U. P.).— La naturaleza puede resolver el problema de los hermanos siameses, cuyos padres no los quieren y que los médicos se han negado a operar.

El doctor Donald Caseley, Director del Centro Médico de la Universidad de Indiana, dijo que el estado de los siameses que nacieron el 29 de noviembre unidos por la parte superior del cráneo "no es satisfactorio y puede ser el comienzo de lo que ha pasado a casi todos los siameses", que generalmente mueren pequeños.

Los padres de los siameses Edwin C. Speer y su esposa han dicho que si no se les puede practicar una operación a sus hijos, no los quieren. Los médicos se han negado a operar diciendo que las posibilidades de que sobrevivan a la operación son muy pocas.

"Estoy muy viejo para reformar el mundo", dijo Shaw

LONDRES, 21.— (U. P.). — George Bernard Shaw, que cuenta 91 años, admitió hoy que es demasiado viejo para ponerse a reformar el mundo.

Esta declaración, hecha más de medio siglo después que empezó su batalla por reformar el mundo, fué su respuesta a la encuesta "Desde los millonarios hasta los basureros" hecha por el órgano de prensa "The People". La pregunta que la encuesta hace a todos los británicos, grandes y pequeños, es qué regalo de Navidad le harían al mundo si tuvieran poder para hacerlo.

Shaw contestó: "Me estoy poniendo demasiado viejo para reformar el mundo. En mi caso, como no tengo el poder, simplemente no he pensado lo que haría si lo tuviera. ¿Para qué me preguntan a mí, a mi edad?".

Ha fallecido un ex senador de Filipinas

MANILA, 21 (U. P.)— Mientras presenciaba un combate de box en Ortiz del Rosario, sufrió un ataque cardíaco y luego dejó de existir, el ex Secretario de Agricultura del Gobierno de Quezón y ex senador Benigno Aquino, de 53 años de edad, contra quien se seguía un juicio por su actuación en el período de la dominación japonesa en Filipinas.

Se le acusaba de colaboración con los nipones.

¿Stalin está enfermo y alejado del Gobierno?

Molotov criticado por Stalin por su mal éxito en la Conferencia de Londres

LONDRES, 21 (U. P.)—El corresponsal de asuntos diplomáticos del diario "The People" dice hoy que el Generalísimo Stalin ha criticado a Molotov por "no haber podido evitar el fracaso de la Conferencia de los Cancilleres de los Cuatro Grandes en Londres"

El artículo del diario aludido dice que Stalin ha convocado a una reunión especial del Politburó, al regreso de Molotov y que ha "insistido en que se realice una profunda investigación sobre las razones del fracaso de la Conferencia".

El corresponsal de "The People" añade que algunos otros altos funcionarios soviéticos tambien han "criticado duramente" la actuación de Molotov en la reunión de los Cancilleres.

Conjeturas acerca del misterio que ha rodeado a sus actuaciones en 1947, con motivo de cumplir ayer 68 años

LONDRES, 21. (U. P.)— El Generalísimo Stalin cumplió hoy 68 años de edad, pero el hecho no ha sido mencionado en ninguno de los periódicos soviéticos, los cuales tampoco han publicado nada sobre el estado de salud y paradero del más poderoso líder de la tierra.

Desde Moscú se han recibido informes de que el cumpleaños de Stalin ha pasado inadvertido a petición de él mismo, y que de acuerdo con la antigua costumbre, el líder ruso cenará esta noche en el Kremlin con viejos amigos bolcheviques.

Durante el año ha reinado un insólito misterio respecto a Stalin, quien en todo el año no ha participado en ningún gran acto público ni una sóla vez. La última vez que fué visto por los ojos de los occidentales fué el 14 de octubre cuando una delegación de parlamentarios laboristas británicos lo visitó en su residencia veraniega, cerca de Sochi, en el Mar Negro.

INVERNARIA EN EL SUR

Se cree que Stalin se halla actualmente en Sochi lejos del riguroso invierno de Moscú, pero la censura soviética ha impedido que los corresponsales extranjeros en Rusia hagan comentarios sobre su paradero o sobre los motivos de no haber participado en las fiestas conmemorativas del trigésimo aniversario de la revolución de octubre y el desfile militar del ejército en la Plaza Roja.

ENFERMO DEL CORAZON

En repetidas ocasiones se ha dicho que Stalin ha venido sufriendo de enfermedad cardíaca durante los últimos dos años, pero los diputados británicos lo hallaron en perfecto estado de salud. Dos grandes decisiones del gobierno ruso en el último mes también dan apoyo a la creencia que Stalin todavía se mantiene firmemente en el poder. Los peritos en asuntos soviéticos creen que es muy poco probable que la negativa rusa a ceder en el asunto de las reparaciones en la Conferencia de Londres y la decisión de adoptar enérgicas medidas dictatorias, pudieran haber sido decididas por ninguna otra persona que Stalin. No ha habido, sin embargo, ninguna disminución en las conjeturas y comentarios sobre el posible paradero de Stalin.

DELEGACION DE ATRIBUCIONES

Ultimamente se ha notado una creciente tendencia de parte de Stalin a dividir sus obligaciones entre los miembros de un fuerte cuadriunvirato. Las labores relacionadas con el partido comunista han ido pasando más y más a manos de M. Zhadnov Primer Secretario del Comité Central del partido.

ELECCIONES SE EFECTUARON EN RUSIA, UCRANIA, ARMENIA, MOLDAVIA Y CARELIA

LONDRES, 21.— (U. P.).— La rdio de Moscú informó que desde antes de amanecer, los electores de la capital soviética comenzaron a formar colas frente a los edificios, en donde están establecidos los comicios para elegir los candidatos a los cargos locles, entre los cuales está incluido el de Stalin.

LIBROS Y CUENTOS PARA NIÑOS

EL MAYOR SURTIDO DE LOS MEJORES CUENTOS PARA NIÑOS Y JOVENES

NASCIMENTO

SAN ANTONIO N.o 240, ESQUINA PASAJE IMPERIO

PARA CUALQUIER EDAD TENEMOS EL LIBRO APROPIADO

Nuestras últimas novedades

"RECUERDOS DE CINCUENTA AÑOS".

Por Armando Donoso. Son veddaderas biografías de los grandes personajes de nuestra cultura cívica e intelectual de la pasada generación: Don José Victorino Lastarria, don Isidoro Errázuriz, don José Toribio Medina, don Enrique Mac-Iver, don Abdón Cifuentes, don Vicente Reyes, don Crescente Errázuriz, don Gonzalo Bulnes, don Estanislao del Canto, don Jorge Boone Rivera, don Eduardo de la Barra, y don Marcial Martínez. En voluminoso tomo con los retratos de cada biografiado, hace hablar el gran escritor y periodista, Armando Donoso, a todos estos prohombres de Chile. Precio ..... $ 220.—

PLAYA NEGRA.— Novela de don Luis Orrego Luco. Es una novela que describe la vida de los grandes días de Constitución y de las conocidas familias que formaban el ambiente social y económico de esa provincia. El argumento y trama de esta novela mantienen al lector en completa perplejidad e interés de conocer su desarrollo y desenlace. Su interés a través de sus 360 páginas, no decae ni un momento .. 70.—

EL UNICORNIO, LA PALOMA Y LA SERPIENTE. Novela de Luis Meléndez.— Prólogo de Alone. Novedad y belleza literaria .. .. 80.—

Vamos a citar algunos de los numerosos libros adecuados para premios de fin de curso y lectura para vacaciones:

CRISTIAN Y YO, por Augusto d'Halmar.— Ilustraciones de Romera. Es un libro de gran belleza literaria, de cuentos selectos del autor, y de excelente presentación tipográfica. Se presta para premios de fin de año, por su lectura interesante e impecable estilo, que ilustra y entretiene a la vez. Es un bello libro para la juventud .... 96.—

ESPEJO DEL PASADO, por don Samuel A. Lillo, (Premio Nacional de Literatura, 1946). Es una obra en que el autor ha vaciado todos sus recuerdos y añoranzas de más de 50 años de vida literaria y pedagógica .... 84.—

MEMORIAS DE OCHENTA AÑOS, de don Ramón Subercaseaux, Dos tomos .... 72.—

MEMORIAS, de don Abdón Cifuentes. Dos tomos. 72.—

ALGO DE LO QUE HE VISTO — Memorias de don Crescente Errázuriz .... 48.—

También recomendamos las siguienas biografías escritas por don Alejandro Vicuña: SALOMON, CICERON, JUVENAL, HORACIO, CRISOSTOMO (San Juan Cristóstomo), EL SEÑOR DE GINEBRA (San Francisco de Salesi, CISNEROS, EL MONJE POLITICO (San Bernardo), INES DE SUAREZ, MOISES, EL BAUTISTA; YO, EL JORDAN. Cada uno de estos personajes encarna una época típica de la historia universal. Precio de cada uno .. .. 36.—

Tenemos colecciones empastadas en tela y cuero, los 12 tomos .... 840.—

LEYENDAS Y EPISODIOS CHILENOS, por Aurelio Díaz Meza.— La colección de esta obra se compone de 15 tomos, divididos en tres series de 5 tomos cada una. Serie 1.a, "Crónicas de la Conquista". Serie 2.a, "En plena Colonia". Serie 3.a, "Patria vieja y Patria nueva". Nos quedan unas pocas series completas con los 15 tomos, empastadas en pasta de cuero y tela con parches dorados .... 1.290.—

Estos tomos no tiene continuidad, y, por tanto, pueden venderse y leerse separadamente. Pero su conjunto es un largo trecho de historia de Chile y lindos y pintorescos cuentos o cuadros. El precio de cada tomo a la rústica .. .... 36.—

HOY, LUNES 22, aparece la nueva edición del tomo II de la Historia de Chile, de don Francisco Antonio Encina. Por tanto, vamos a poder vender colecciones.

LIBRERIA Y EDITORIAL NASCIMENTO

SAN ANTONIO N.o 240, ESQ. PASAJE IMPERIO

Citados 4 ex Pdtes. a la Asamblea Nac. en ciudad de Panamá

PANAMA, 21.— (U. P.). — Cuatro ex Presidentes de la República —Harmodio Arias, Arnulfo Arias, Ricardo J. Alfaro y Adolfo de la Guardia— fueron citados para que comparezcan el lunes ante la Asamblea Nacional en relación con los antecedentes del arrendamiento de bases de defensas a los Estados Unidos.

Un cómputo extraoficial demuestra que la mayoría de los miembros de la Asamblea está en favor de la aprobación del tratado con reservas, en líneas generales iguales a las propuestas por la Comisión Especial.

Si la tensión política aumenta antes de que el asunto se someta a votación, es posible que se pleguen al clamor popular de que se rechace totalmente el convenio.

La proposición del Comité es una fórmula intermedia entre el rechazo total y la aprobación completa. Los abogados dicen que las diferencias entre un convenio con las reservas propuestas y el rechazo total y la aprobación completa. Los abogados dicen que las diferencias entre un convenio con las reservas propuestas y el rechazo total son casi "ínfimas".

En un pequeño yate arribó a Buenos Aires una familia inglesa

BUENOS AIRES, 21.— (U. P.).— En un pequeño yate que actualmente se encuentra anclado en el puerto de Buenos Aires, llegó desde Brigham, Inglaterra, en 47 días, el ingeniero británico Roger Izzard, acompañado por su esposa y tres hijos, el mayor de sólo seis años.

La embarcación, llamada "Isola", fué dirigida por el capitán Fremont con seis tripulantes. Uno de éstos cayó al mar y pereció ahogado, durante un furioso temporal a la altura de las Canarias.

Sepultados restos del Ministro Jurban Tueni en capital libanesa

BEIRUT, (Líbano), 21 (U. P.).— Hoy fué sepultado con las ceremonias del caso, el señor Jurban Tueni, de 60 años de edad, Ministro del Líbano en Argentina, quien murió el mes pasado en Santiago de Chile, después de la presentación de sus cartas credenciales al Presidente González Videla.

Tres portaaviones adquirió la Dodero

NUEVA YORK, 21 (U. P.).—Los agentes en Nueva York de la línea Dodero anuncian que han comprado tres portaaviones pequeños, readaptados a las tareas de paz, que serán usados en el servicio de Buenos Aires a Nueva York. El primero de esos buques, el "Artillero", está actualmente cargando en Brooklyn, y partirá a Buenos Aires el 29 de diciembre. El "Coracero" y el "Lancero" seguirán en enero y febrero. Se trata de buques que fueron construidos como barcos de carga, y luego convertidos en portaaviones de escolta para los convoyes del Atlántico Norte durante la guerra. Desplazan 12.027 toneladas.

Robaron un millón de soles en joyas de una joyería situada en centro de Lima

LIMA, 21. (U. P.).— En pleno corzón de Lima y al mediodía, en el Jirón de la Unión, que es el sitio principal de ciudad, se produjo el robo más cuantioso de los últimos tiempos, cuando audaces ladrones saquearon varias vitrinas de la elegante joyería "Murgias".

Se calcula que el monto de lo robado asciende a un millón de soles.

El robo ocurrió entre la una y las tres de la tarde, hora en que todos los establecimientos cierran sus puertas.

Al regresar los jefes y empleados después de almuerzo, encontraron que las vitrinas, que en estos días lucían las mejores joyas con ocasión de la proximidad de las Navidades, habían sido vaciadas.

El hecho se cometió por el interior del establecimiento, y al parecer, los ladrones entraron por el edificio vecino, a través de una ventana colindante, cuyos barrotes fueron rotos.

Hasta el momento la policía no ha dado con los autores del delito.

La Constitución que crea la República Democrática italiana será aprobada hoy

ROMA, 21. (U. P.).— (Por Norman Montelier).— Con una solemne ceremonia se aprobará mañana la primera Constitución italiana que crea la "República Democrática", basada en el trabajo, dando fin a las labores de 18 meses de la Asamblea Constituyente.

La constitución consta de 113 artículos, y la Asamblea necesitó una prórroga de seis meses para terminarla, al no poder dar término a su trabajo en el plazo que se le concedió por las elecciones al convertirse Italia en República, en junio de 1946.

Luchando contra las pugnas políticas, dificultades económicas, la violenta lucha de los partidos sobre los artículos respecto a la religión, y demorada por los tres cambios ministeriales, y la crisis política, la Asamblea terminó sus tareas a tiempo para ofrecerle una Constitución a la joven República, como un presente de Navidad para que pueda entrar en vigor al comenzar el próximo año.

La Asamblea se reunirá a las 18 horas, en su última sesión de importancia, y se comenzará la votación secreta para la aprobación de la Constitución, a la cual se oponen muchos monárquicos que han luchado hasta el último para evitar que los artículos en los que se declara ilegal a la monarquía y a la Casa de Saboya, se conviertan en ley.

El Presidente de la Asamblea, después de anunciar el resultado de la votación y felicitar a los diputados por la tarea efectuada, pronunciará un discurso en el que subrayará la importancia del momento. Dentro de los cinco días el Presidente de la República, Enrico de Nicola, firmará los dos ejemplares impresos de la Constitución y ésta entrará en vigencia al fin a la medianoche del Año Nuevo.

En principio la Asamblea acordó que los testimonios fueron manuscritos, pero aceptaron apelar a la impresión cuando los católicos manifestaron que podrían terminar el trabajo urgente en cuatro días.

No habrá plebiscito sobre la Constitución, la Asamblea rechazó dicha proposición ayer y, al mismo tiempo, resolvió volverse a reunir en enero para estudiar la ley electoral del Senado, estatutos regionales y la ley de imprenta que complementan la Constitución.

Los debates más candentes durante las sesiones de la Asamblea se debieron a los tronzaos religiosos, a pesar de la oposición infatigable de los comunistas. Los demócratas cristianos, al lograr la aprobación de siete artículos importantes, han garantizado la independencia y soberanía del Estado y la Iglesia Católica, y determinando que sus relaciones serán reguladas en conformidad con el Pacto de Letrán.

El Pacto determina que el catolicismo es religión del Estado, y al incluirlo en la Constitución se mantiene su situación.

A las demás religiones se les garantiza la libertad, de conformidad con las disposiciones de la ley en relación con el artículo que mantiene su vigencia el Pacto de Letrán.

Arrestado ex Premier Ghavam es Sultaneh

TEHERAN, 21 (U. P.)— El ex Premier Ghavam es Sultaneh fué arrestado el sábado, según se informa, confiscándosele el pasaporte, en momentos en que se prepara partir hacia Estados Unidos por vía de Ginebra.

Una turba armada de palos se reunió en el aeropuerto, jurando matar a Ghavam, pero cuando éste no apareció, marchó sobre el Majlis, gritando "muera" a Ghavam. Fué necesario llamar a las tropas para dispersar a la multitud.

Las informaciones de prensa dicen que el arresto de Ghavam fué ordenado por el fiscal público, y que la policía confiscó su pasaporte. Hoy el presidente del Majlis anunció que una comisión parlamentaria investigará la detención.

Ghavam había hecho una visita de despedida al Shah y al Embajador norteamericano el sábado, y debía partir por vía aérea. El avión salió sin él, cuando el ex Premier no pudo presentar su pasaporte.

La Princesa Isabel donó 13.000 libras

LONDRES, 21 (U. P.)— El Palacio de Buckingham anunció hoy que la Princesa Elizabeth ha donado a varias instituciones de caridad británicas, 13.000 libras esterlinas, la mayor parte de los regalos en efectivo que recibió para su boda.

Campaña rumana para privar al Occide[nte] del petróleo están estudiando en Lond[res]

LONDRES, 21.— (U. P.).— (Por KARROL THALE[R]). El Gobierno estudia la campaña del Gobierno rumano que está dominado por los comunistas, para eliminar participación de las potencias occidentales en los inte[reses] petroleros de esa nación.

El hecho de que la campaña coincida con el nuevo esfuerzo total del Gobierno rumano de aumentar la producción petrolera, hace creer que forme parte de una nueva actuación, la cual está dirigida por los rusos, para lograr un completo dominio de los recursos petroleros del oriente europeo.

Sigue también a la exigencia que hizo Molotov en Londres a principios de la semana de que las dos terceras partes de la producción petrolera de Austria y los dos tercios de la zona austriaca sean cedidas a la Unión Soviética. El Gobierno rumano anunció esta semana haber incautado de dos importantes compañías Petroleras de propiedad británica, aduciendo una mala administración deficiente.

De la producción total del pasado, ascendente a cuatro millones y cuarto de toneladas, más de la mitad fué adquirida por los rusos. Además, en distintas cantidades, a los pilotes de los rusos y a Checoslovaquia.

LOZANO

COMO SIEMPRE OFRECE MERCADERIAS DE TEMPORADA.

PANTALONES finos, tipo americano, valor $ 750, a..	$ 420
AMBOS forrado seda, jóvenes y caballeros, a	$ 950
AMBOS extrafinos, a	$ 1.290
TERNOS de luto, forro seda a	$ 1.790
TERNOS de vestón fantasía, a	$ 1.900
VESTON y pantalón (tropical), muy finos, a	$ 1.990

SAN ANTONIO y MONJITA

SABADO ABIERTO TODO EL DIA

PELUQUERIA Y PERFUMERIA

Sección hombres y señoras, 8 sillones americanos, perfumería anexa, local amplio, edificio moderno, ubicación central, mucha clientela, vendo por no poder atenderla.

Tratar mismo negocio con su dueña, de 15 a 20 horas.

AGUSTINAS 833 —::— LOCAL 227

UN GRAN HOTEL PARA UNA GRAN CIUDAD

SAN ANTONIO 537 FONO 31131

A UNA CUADRA DE LA PLAZA DE ARMAS

COMEDORES CON AIRE ACONDICIONADO

475 sabios alemanes están colaborando en proyectos científicos en Estados Unidos

WASHINGTON, 21.— (U. P.).— Hoy se ha revelado que el ejército de Estados Unidos tiene a 475 hombres de ciencia alemanes trabajando en este país en diversos proyectos, entre los cuales se incluye la investigación sobre proyectiles dirigidos.

Estos hombres de ciencia, la flor de los que fueron capturados por las tropas norteamericanas durante la guerra, están contribuyendo en forma vital al progreso científico de Estados Unidos y al desarrollo del ejército. Se calcula que el empleo de estos sabios alemanes significará el ahorro de muchos años en el trabajo científico, y le economizará al contribuyente norteamericano sólo en las investigaciones sobre cohetes la suma de 750 millones de dólares.

Algunos de estos sabios están trabajando en investigaciones sobre aeronáutica en Wright Field, Ohio, otros en proyectiles dirigidos en White Sands, Nuevo México, etc. Los expertos de los servicios secretos dicen que Rusia está desarrollando un programa aún más vasto de empleo de hombres de ciencia alemanes en sus investigaciones científicas.

Fuera de 475 sabios alemanes de los que se sabe que están trabajando en Estados Unidos, otros 48 han sido devueltos a Alemania después de cumplir sus contratos. Sólo seis de los alemanes han solicitado visaciones previas a una petición de ciudadanía norteamericana. Todavía no se ha concedido ninguna.

Alza de los valores chilenos en Londres

Resumen comercial de C. T. Hallinan

LONDRES' 21, (Especial para LA NACION).— La primera alegre reacción producida por las informaciones de nuevos récords de producción de carbón, acero y textiles, fué extinguida pronto, por la noticia de la desapacible conclusión de la conferencia de Ministros de Relaciones Exteriores.

El índice industrial del Financial Times cerró a 124.3, comparado con 122,7 la semana pasada. El movimiento fué notablemente intenso, pues alcanzó a 54.323 transacciones, lo cual es lo más elevado que se ha registrado desde mediados de julio. Pero el aumento de los precios ha sido bien distribuído más que sensacional. El único aumento realmente espectacular ha sido el de las acciones de la Rhokana Copper que subieron a 48 chelines y nueve peniques.

Los bonos extranjeros han estado inciertos. Los europeos han bajado, mientras que los del Lejano Oriente han subido. Hay una fuerte probabilidad de que las nuevas acciones de la nacionalización del transporte sean emitidas para el 1.o de enero, a "la tasa de interés predominante", para que den alrededor del tres por ciento en vez del 2.5 por ciento que Hugh Dalton trató vanamente de establecer.

VALORES CHILENOS

Los valores del Gobierno chileno subieron todos una libra y cerraron a 31 y 1/2. Los ferrocarriles también subieron. Las acciones de preferencia de Antofagasta subieron 1/2 punto y cerraron a 57 y 1/2, mientras que los ferrocarriles salitreros subieron un chelín y tres peniques y cerraron a 68 chelines y nueve peniques. La Lautaro Nitrate subió dos chelines y seis peniques y cerró a 32 chelines y seis peniques.

FACILIDADES DE PAGO

LA MANUFACTURA INTERNACIONAL

HERNAN FUENZALIDA VALLEDOR

MORANDE 324 NUEVA YORK 55

FERRETERIA MADRID

FERNANDEZ HNOS y MADAGAN LTDA.

ESTADO 35 — TELEF. 66984

OPORTUNIDAD!

GRANDES REBAJAS POR BALANCE

El mejor surtido en camisas de popelina nacional e importada. Precios nunca vistos en plaza.

VISITENOS Y SE CONVENCERA

Fábrica LA RECOLETA

RECOLETA FONO 66327 • RECOLETA 405 • FONO 74413

Liquidamos durante este mes todas las Camisas

GRAN lote camisas fantasía	$ 130.—	PIJAMAS Villela, se regalan	$ 130.—
CAMISAS blancas hilo . . .	165.—	TROPICALES fantasía, lo mejor, se liquidan	100.—
CAMISAS Tusor seda, lo más fino	220.—	PAÑUELOS hilo blancos, se regalan	15.—
CAMISAS blancas popelina importada	279.—		

VISITENOS Y ECONOMIZARA UN 40 o|o

FABRICAS

"METRO" y "BUTTO"

SANTO DOMINGO esq. MORANDE y ROSAS 1201

En vías de solución la huelga en la industria de alimentos en Italia

ROMA, 21.— (U. P.).— (Por J. Edward Murray).— El Ministro del Trabajo, Amintore Fanfani declaró que se halla en vías de solución la huelga de 300 000 obreros de la industria de alimentos y que los líderes obreros comunistas amenazaron que n ohabria pan para las Navidades, a menos que la disputa sea satisfactoriamente solucionada para entonces.

Fanfan hizo tal predicción después de ser reanudadas las negociaciones entre los delegados patronales y obreros.

Un portavoz de los patronos declaró, sin embargo que las reclamaciones originales de los obreros fueron satisfechas ayer, pero ellas fueron inmediatamente aumentadas por la Confederación del Trabajo antes de suspenderse la sesión a media noche.

Los obreros abandonaron el trabajo a las diez de la mañana de ayer y permaneció en las fábricas solamente un pequeño número de ellos para asegurar el suministro temporal de pan carne y leche pudiendo ordenárzele que se unan a la huelga en cualquier momento.

Los líderes obreros expresaron que se ordenó la huelga debido a que los patronos rehusaron acceder a pagar a los obreros una cantidad determinada al terminar la temporada de trabajo.

El Gobierno alega que la huelga fué obra de los comunistas con el único objeto de crear dificultades al Gobierno de De Gasperi, que no incluyó ningún representante comunista en su Gabinete.

Pietro Nenni, líder socialista de la Izquierda añadió leña al fuego comunista al advertir que los partidos de las extremas Izquierda formarían un gobierno separado en Italia si los demócratas cristianos de De Gasperi ganan las elecciones de Primavera.

Nenni declaró en el editorial de "Avanti", órgano de su partido, que los grupos obreros de Italia ya han asumido el papel de "gobierno propio" en sus reclamaciones al Gobierno y a los patronos.

Combaten reñidamente en torno a Mukden

NANKING, 21. (U. P.) — Los nacionalistas informan desde el frente de Manchuria que el avance comunista sobre Mukden por el sur y norte, ha sido detenido, pero que al oeste de la ciudad sigue combatiéndose intensamente, y que cazas y bombarderos livianos se habían unido a la defensa de la ciudad, cuya caída significaría el desplome de toda la posición nacionalista en Manchuria.

Si los comunistas tomaron Mukden, no tendrían muchas dificultades para tomar también Changchun.

Desde Mukden se informó que las fuerzas del Gobierno cercaron a la columna comunista que atacaba al sur, tomándose Shaho, 32 kilómetros al sur de Mukden. Se agrega que el sur se hizo retroceder a una división comunista hacia las montañas. Los comunistas, dicen los despachos, están usando lanzallamas.

Se dice que Feng Yuh-siang, conocido como el "general cristiano", que se hizo famoso hace algunos años y que actualmente se encuentra en Estados Unidos, casi seguramente no obedecerá las órdenes del Gobierno de regresar, por no ignorar la recepción que se le haría, y que seguirá en Estados Unidos en contacto con los grupos opuestos al Kuomintang.

La semana pasada la prensa china le atacó por declaraciones que estas manifestaciones "insultaban" a un hombre que forma parte de un misión oficial china, por ser un ataque a su propio Gobierno podría malograr la ayuda del exterior.

Informaciones breves del exterior

ROMA, 21.— (U. P.).— El portavoz del Ministerio de Relaciones Exteriores anunció que los peritos comerciales italianos habían recibido un informe detallado del Gobierno soviético sobre la proposición de reanudar el comercio entre ambos países, y que están estudiándolo.

Agregó que una delegación italiana saldrá para Moscú tan pronto como se hayan ultimado los detalles.

BERLIN, 21.— (U. P.).— El sábado se anunció que el Gobierno militar norteamericano ha comprado azúcar prieta (morena) por valor de veinte millones de dólares, para el consumo de los alemanes en "Bizonia".

Dicha suma equivale a 200.000 toneladas, y corresponde aproximadamente a la mitad del azúcar producida en la zona en la última cosecha.

SHANGHAI, 21.— (U. P.). — El Mayor General Claire Chennault, comandante retirado de la famosa 14a. Fuerza Aérea de los "Tigres Voladores" y actual Jefe de la Línea Aérea Nacional China, se casó hoy con Miss Ana Chan, hija de un diplomático chino.

Llamado del Gobierno Nac. Demócrata ruso

LA HABANA, 21 (U. P.).—Una organización que se denomina "Gobierno Nacional Demócrata de Rusia", ha facilitado una declaración por la que exhorta a todos los rusos expatriados a unirse a la misma para "la liberación de los pueblos de Rusia", de los "tiranos bolcheviques".

Manifiesta en una nota que el Gobierno nombrará delegaciones consulares e otros los países democráticos y desafía al actual régimen comunista de Rusia a probar ante el mundo "si él o nosotros representa la voluntad expresada libremente por el pueblo ruso". Indica que este Gobierno en exilio substituye al provisional formado en Petrogrado en marzo de 1917.

Franceses aún no logran dominar la situación en Tonkin

ARUBA, 21 (U. P.) El Parlamento de Curazao ha reconocido la autonomía de esta isla, situada cerca de la costa de Venezuela con menos de 50.000 habitantes, sede de las refinerías de petróleo más importantes en el mundo, de propiedad de la Standard Oil y de la Eagle Shell Company.

Por dicha resolución se separa de las Antillas Holandesas, a las cuales estuvo unida cien años, y en adelante formará parte del Reino de Holanda con gobierno autónomo.

El Parlamento holandés ha autorizado dicha separación.

Serie de recias explosiones hizo creer en el fin del mundo a campesinos suizos

EE. UU. renovó petición a Gran Bretaña, para que suspenda embarques a Rusia

Norteamericanos no enviarán desde su zona de ocupación la maquinaria de 200 fábricas por desmantelar

WASHINGTON, 21(U. P.)— En esferas diplomáticas se dice que Estados Unidos ha renovado la petición a Gran Bretaña de que suspenda el embargo de fábricas y talleres desmantelados de la zona británica con destino a Rusia, en concepto de pago de paraciones.

El Departamento de Estado, mientrastanto, en la única declaración oficial que ha hecho al respecto, se limita a informar que el Secretario de Estado Marshall tuvo una entrevista con el Ministro de Relaciones Exteriores británico Ernest Bevin sobre este asunto.

Sin embargo, se tiene entendido que Estados Unidos tiene el propósito de no enviar a Rusia desde su zona de ocupación unas 200 fábricas destinadas a su desmantelamiento o destrucción, de las cuales 80 están aún en pié. Otras 430 fábricas que no producían para la guerra están a la espera de un acuerdo final sobre el destino que se les dará.

Se ha informado que la mayoría de los bienes materiales en las zonas de ocupación de Gran Bretaña y Francia destinados a ser enviados a Rusia ha sido embarcada ya y que, por tanto, muy poco queda que los rusos puedan querer.

Muerto a tiros un bandido siciliano en pleno Palermo

PALERMO, 21.— (U. P.). El bandido siciliano Pietro Calaciura, fué muerto anoche por la policía, en un encuentro a tiros en el centro de la ciudad.

Caraciura, era buscado como el autor del homicidio de dos agentes de policía y un carabinero. Seis policías lograron cercarlo cuando cruzaba la calle principal de la ciudad. Después de vaciar su pistola disparando contra sus perseguidores, fué muerto por los disparos de la policía.

Su guardaespalda, Girolamo Sorrentino, contra quien también había orden de detención como integrante de la banda de bandoleros que actuaba cerca de Palermo, se rindió a la fuerza pública sin ofrecer resistencia.

Sigue la huelga en provincia de Tucumán

TUCUMAN, 21 (UP) . — Hoy continuó la huelga que mantienen numerosos gremios en la provincia, la que se acentúa como consecuencia de la escasez de numerosos artículos

Anciana recobró la vista con un golpe

VIGO, 21. — (U. P.). — Una anciana de 72 años de edad, llamada Virtuesa Serrano, que sufría de ceguera desde hacía 12 años, recuperó la vista a consecuencia de un golpe involuntario.

Los médicos que la han examinado informaron que el golpe provocó un derrame lacrimal, y la anciana se dió cuenta que podía ver los objetos y las personas con cierta claridad.

Los facultativos estudian el caso, que ha sido comentadísimo.

Gral. chino que visita EE. UU. recibió orden de volver a Nanking

WASHINGTON, 21 (U. P.).—En la Embajada de China se informó que se ha ordenado regresar a Nanking al General Feng Yu-Hsiang, quien en el curso de una jira por Estados Uidos, censuró el Gobierno nacionalista chino, pero se duda que cumpla dicha orden.

El General efectuaba una jira por Estados Unidos, estudiando los proyectos hidráulicos.

Derrumbe de rocas, casas arrancadas de sus cimientos y terraplenes volados en el valle de Kander

HAY VARIOS MUERTOS Y DESAPARECIDOS

BERNA, 21. (U. P.)— Alrededor de un metro de nieve ennegrecida cubre el valle del Kander, lleno de humo, de manera que no se sabrá hasta dentro de muchos días el número exacto de víctimas y la extensión de los daños causados por la explosión de un polvorín, ocurrida ayer. Las autoridades informan que sólo se han recuperado tres cadáveres y que se sabe de seis personas desaparecidas, las cuales se dan también por muertas, pero que es probable que haya otros muertos en la zona cubierta de rocas hechas pedazos.

Esta fué la última de la serie de grandes explosiones que comenzaron poco antes de medianoche del viernes, y ocurrió a las 10 P. M. de la noche del sábado. Hoy grandes nubes de humo surgen del costado de la montaña en que estaban situados los depósitos de municiones. Continúan produciéndose pequeñas explosiones, provocadas por las frescas corrientes de aire que penetran en los depósitos subterráneos. Cerca de un millón y medio de pies cúbicos de rocas han sido arrancados del costado de la montaña y lanzados sobre el valle hechos pedazos.

El teniente Hans Falhofer que visitó anoche la escena del desastre, dijo que la mayor parte de los habitantes conservó la calma, pero fueron muchos los que creyeron que había llegado el fin del mundo. Añadió que en la aldea de Mitholz algunas casas se derrumbaron totalmente, mientras otras fueron arrancadas de sus cimientos. El terraplén ferroviario de la línea del Simplón ha desaparecido conjuntamente con 15 postes cablegráficos y el puente ferroviario.

La tarea de las reparaciones se ha iniciado aún, debido a que toda la zona está cubierta de cartuchos sin estallar, escondidos bajo la nieve. Se calcula que los perjuicios son mucho mayores que los causados por la explosión del cantón de Valais en la primavera pasada.

En esta última, los perjuicios se avaluaron en 25 millones de francos suizos.

La comisión que se nombrará para investigar las causas de esta explosión no ha logrado descubrirlas todavía. Se afirma que será imposible explicar el motivo del estallido, en vista de que el jefe del depósito de municiones fué una de las víctimas. Los peritos del Gobierno dijeron a la United Press que hay tres posibles explicaciones, a saber: 1) un cortocircuito en las conexiones eléctricas del depósito; 2) un acto de sabotaje y 3) combustión espontánea. Añadieron sin embargo, que no contaban con pruebas para substanciar ninguna de estas teorías.

E. HINZE

CUCHILLERIA

BANDERA 419

Frente al Congreso

FONO 87379

Regale Ud. LIBROS

LIBRERIA CULTURA

LE OFRECE EL MAS GRANDE Y SELECTO SURTIDO DE LIBROS PARA

NIÑOS, JOVENES Y ADULTOS

ELIJA USTED EN ESTA LISTA

GENIO Y FIGURA DE BERNARDO O'HIGGINS,
Por Carlos Cabello Reyes.
Hermosa biografía del prócer, escrita por un profesor, especialmente para su comprensión de niños y jóvenes. Edición de lujo en papel pluma, $ 40.—; edición popular ..... $ 20.—

HABIA UNA VEZ . . .
Por Vicente Parrini.
Una colección de cuentos de la vida infantil, escrita por un profesor, que ha penetrado en los secretos de las almas en gestación. Hermosa edición ilustrada $ 30.—

INFANCIA ROBADA,
Por Vicente Parrini.
Otro haz de cuentos en que el autor interpreta la vida del niño, enfrentada a la crudeza de la realidad y de los problemas sociales. Bella edición .. ... $ 35.—

CALEUCHE,
Por Magdalena Petit.
Una novela de Chiloé, realizada por la [illegible] de nuestras novelistas. Bellísimo relato que deben conocer todos los jóvenes chilenos. Edición de lujo en papel pluma, $ 60; edición económica .... $ 40.—

PEDRO URDEMALES,
Por Antonio Acevedo Hernández.
Las aventuras y correrías de este personaje tan criollo, obra graciosa y sugestionante. Declarado por el Pen Club de Chile, como el mejor libro del mes de octubre. Edición de lujo en papel pluma, $ 60; edición corriente .. .. $ 45.—

COLECCION "LA HONDA",
Publicada bajo la dirección del escritor Nicomedes Guzmán. La sorpresa de los últimos años de vida literaria en Chile. Un conjunto de obras cuentísticas y novelísticas que en resumen presentan un panorama vigoroso y verdadero de la realidad chilena. La colección completa consta de los siguientes títulos: **Golfo de Penas**, por Francisco Coloane. **Sinfonía en Piedra**, por Raúl Nórero. **Ventarrón**, por Reinaldo Lomboy. **Pampa Voleada**, por Mario Sahamonde; **Comarca del Jazmín**, por Oscar Castro. **Por el ancho camino del mar**, por Gmo. Valenzuela. **Una casa junto al río**, por Gonzalo Drago. **Tierra en Celo**, por Juan Donoso. **Las bodas del grillo**, por Nicasio Tangol. **Sewell**, por Baltasar Castro. **Sobre la Biblia un pan duro**, por Andrés Sabella. **La noche y las palabras**, por Eduardo Elgueta Vallejos.
Son magníficos volúmenes impresos en papel pluma, forrados en papel pergamino.
Precio de los doce tomos en rústica $ 250. La colección empastada en tres volúmenes, en tela de lujo, con rótulo en oro .... $ 370.—

NUEVOS CUENTISTAS CHILENOS,
Selección, prólogo y notas de Nicomedes Guzmán, 24 exponentes de la nueva generación literaria chilena. Extraordinaria edición .... $ 30.—

JOSE SANTOS OSSA.
Perfiles de un conquistador, por Julio H. Iglesias. La vida heroica del descubridor del salitre. Libro que deben leer todos los jóvenes y niños chilenos $ 30.—

LO QUE NUESTROS HIJOS DEBEN SABER.
Advertencias prácticas para la formación de una juventud sana, por el famoso educacionista suizo, profesor Dr. E. Riggenbach .... $ 18.—

ADEMAS, PUEDE USTED ELEGIR EN NUESTRO ENORME SURTIDO:
Cuentos y narraciones para niños, bellamente ilustrados, desde $ 2; Diccionarios Larousse, Vastus, Campano, etc.; Albúmes para colorear, desde $ 5. Libros de Historia de Chile y Universal; Biografías; Filosofía; Obras de Arte; Literatura escogida; Poesía; Obras de lujo encuadernadas en piel; Física, Química, Radio y Electricidad, Religión, Espiritualismo, etc.

VISITENOS SIN COMPROMISO

LIBRERIA DE LA EDITORIAL CULTURA

—CATEDRAL 1039—

A VEINTE PASOS DEL CORREO Y PLAZA DE ARMAS

CASILLA 4130 —:— TELEFONO: 68813

REEMBOLSOS A PROVINCIAS — SABADO, ABIERTO TODO EL DIA

DEMUESTRE SUS AFECTOS A FAMILIARES Y AMIGOS CON

REGALOS

DE ALTA CATEGORIA

JUEGO CUCHILLERIA EN PLAQUE, completo para doce personas, con: 24 cuchillos; 24 tenedores, 12 cucharas para mesa, 12 cuchillos, 12 tenedores, 12 cucharas para postre, 12 cuchillos, 12 tenedores para pescado, 12 tenedores, para ostras, 12 cucharitas para helados, 12 cucharitas té, 12 cucharitas café, además ocho piezas para servir. El juego de 176 piezas, a $ 10.755.— El mismo juego sin tenedores para ostras, también con su correspondiente estuche .. .. $ 10.215.—

JUEGO PARA TE plateado, cinco piezas, especial para uso de fuente de soda, hoteles, etc. El juego con capacidad para 8 personas al precio de fábrica .. ... $ 890.—

JUEGO DE FRUTA, al jugo, procedencia argentina, compuesto de 6 platillos y una fuente, el juego .. .. .. $ 250.—

JUEGO PARA TE, en loza inglesa, compuesto de seis platos para pan, seis tazas para té con sus correspondientes platillos, cuatro piezas para servir y una panerita. El juego .. .. .. $ 1.200.—

JUEGO para mesa, loza inglesa, con bonitas y novedosas decoraciones para 12 personas, con un total de 106 piezas. El juego $ 7.200.—

JUEGOS COPAS cristal sonoro "Yungay", compuestos de 12 copas champagne, doce copas vino tinto, doce copas, vino blanco, doce copas oporto, doce copas licor, dos aguamaniles, un jarro y una botella. El juego .. .. $ 1.880.—

AVISO IMPORTANTE

Comprando juguetes y regalos para Pascua y Año Nuevo en CASA GARCIA puede usted ganar

$ 100.000.-

en premios combinados con la Lotería de Navidad. También tendrán derecho a los 100 mil pesos los clientes que abonen o cancelen sus cuentas antes del 24 de diciembre.

AL PAGAR, SOLICITE SU BOLETO

VISITE NUESTRO DEPARTAMENTO JUGUETERIA, 2o PISO

donde encontrará el más extenso surtido en juguetes importados y nacionales

SABADO ABIERTO TODO EL DIA.

LA CASA QUE VENDE MAS BARATO EN CHILE

CASA GARCIA

AVENIDA ESPAÑA Reembolsos Casilla 3224

HAGA SUS COMPRAS POR LA MAÑANA Y SERA MEJOR ATENDIDO.

Tripulantes de la goleta "Libertad" vivieron 30 días de tétrica odisea

ANTOFAGASTA, 21.— A bordo del vapor "Maipo" llegaron a Antofagasta seis tripulantes de la Goleta "Libertad" después de haber vivido uno de los dramas del mar, más intensos y emocionantes de los últimos tiempos. Los marineros son: José Cordero Mandiola, Manuel Sapiain Alvarez, Arturo Tapia Alvarez, Raúl Aliaga Velásquez, Amaro Fuentes y Rogelio Saso Quiñez quienes fueron esperados en el puerto por sus familiares, dando origen a emocionantes escenas su recibimiento

Los tripulantes vienen casi repuestos de los duros sufrimientos, sin embargo se observa en cada uno de ellos huellas de las privaciones provocadas por la falta de alimentos durante 34 días y quince sin beber agua.

Todos muestran buen humor y gran interés por relatar sus aventuras "Zarpamos, dicen, con la decisión de trabajar en la extracción de langostas en las Islas San Ambrosio y San Félix, partiendo directamente rumbo a la isla Pan de Azúcar, ubicada frente a Chañaral, pero desde allí seguimos rumbo directo a San Ambrosio y San Félix. A los cuatro días de navegación nos sorprendió el primer desastre al sufrir el motor de la embarcación un serio desperfecto, quedando cinco horas al garete, lo cual nos obligó a cambiar rumbo. Luego un nuevo accidente del motor nos hizo trabajar sin descanso ocho días, al final de los cuales ya

Impresiones del drama, relatados a su llegada a Antofagasta

empezamos a sufrir las consecuencias de la extenuación por falta de alimentos.

Fué así como en lugar de avanzar hacia el sur, como proyectaba el Capitán Olivares avanzamos de costado hacia el oeste.

Según se nos informó la goleta llevaba víveres para 45 días, pero a los 30 días notamos la escasez de alimentos, disponiéndose, por tanto, un estricto racionamiento.

EL HAMBRE

Se nos daba como único alimento para trece personas en el día, más o menos un vaso cervecero de lentejas, tres papas y media cebolla.

Acosados por una tremenda hambre decidimos hacer hervir la paja de los colchones y bebernos el jugo, y luego nos vimos impelidos a cazar ratones, no pudiendo hacerlo, pues el gato "mascota" de a bordo se los había devorado todos.

En vista de la posición en que estábamos en el mar (muy profunda) no hubo manera posible de pescar nada, y después de muchos esfuerzos sólo logramos conseguir un "anzuelo" que nos duró cinco días, dejando las vísceras para carnada de pesca, pero ante el terrible apremio del hambre, nos decidimos también a devorar esas vísceras.

Entretanto, debíamos trabajar para achicar el agua en el barco, trabajo que constituía un esfuerzo torturador".

Sin embargo, agregan, esta situación no fué comprendida por el Capitán Olivares quien obligaba a la tripulación a desarrollar este trabajo, llegando hasta amenazarlos con castigos corporales.

La gente tiene profundas quejas contra el Capitán, a quien hacen único responsable del desastre, el que pudo evitar ya que debido a su obstinación forzó el rumbo en frustrados intentos de alcanzar la Isla de Pascua.

El día 11 de septiembre,—añadieron —probaron el último bocado y sólo el once de octubre fueron salvados, transcurriendo cuatro días más para poder comer. Esta última declaración la formuló a este Corresponsal el marinero José Cordero, quien humorísticamente señaló "le hemos hecho competencia a Mahatma Gandhi".

UNA VICTIMA: EL GATO

La única víctima a bordo fue, a pesar de todo, el gato mascota, quien sufrió también estoicamente las privaciones por falta de alimentos. Los primero días se defendió cazando todos los ratones del barco, pero agotados éstos, se dió a la tarea de arañar los cordeles hasta que cayó en profundo sopor que le produjo la muerte. Como era un querido mascota le hicieron funerales, arrojando su cuerpo al mar, atado con un fierro de tres kilos, envuelto en un saco.

El tripulante Cordero nos manifestó "pesaba 50 kilos al salir de Antofagasta, al llegar al Hospital peruano "Mamabeque", mi peso era de 35 kilos. Ahora estoy ya casi en mi peso normal".

La mayor parte de la tripulación, declaró su propósito de seguir navegando: unos dijeron que querían volver a hacerlo en la misma goleta "Libertad", y otros por ningún motivo, mientras lo comandara el Capitán Olivares.

Todos se muestran profundamente agradecidos de las atenciones recibidas en el Perú de parte del Embajador, señor Urrejola Cónsules y miembros de la colonia chilena, entre los cuales destacaron a la compatriota, señora Elena Bravo de Vallejos, quien los llevó a su casa en el Puerto Eten, y luego de presentarlos a sus familiares, se sentó al piano, tocando la Canción Nacional, lo que hizo derramar lágrimas a los tripulantes que habían estado a punto de morir de hambre y sed, y que fueron protagonistas de este hondo drama del mar. — (ALFREDO ARANDA, corresponsal).

SERVICIOS HIGIENICOS EN MULCHEN

MULCHEN, 21.— Más de cien pozos negros ha hecho construir la Oficina de Sanidad, en los barrios suburbanos de la ciudad durante el presente mes. Estos servicios indispensables para la higiene pública fueron dispuestos en vista del peligro de contagio de epidemias, especialmente de tifoidea.

Pese a la falta de medios económicos de la población, estos pozos se han podido ejecutar, debido a la colabo ación de los vecinos.

CURSO DE ENFERMERAS.— El 17 del actual puso fin a sus labores anuales el Curso de Enfermeras del Ejército, que está dirigiendo el doctor don Oscar Mella. Se nos ha informado que en el próximo año se iniciará la enseñanza de instrucción militar ad-hoc para las alumnas.

EXAMENES.— Ayer finalizaron los exámenes en las diversas escuelas del Departamento y se han presentado novedosas exposiciones de trabajos manuales. El Liceo en este aspecto ha sobresaliído ya que su exposición ha sido realmente novedosa y selecta.

INSPECTOR ESCOLAR.— Ha regresado del sur el señor Arcadio Guzmán Arévalo, Director de la Escuela N.o 1, quien hizo un curso de Inspector Escolar en Santiago, alcanzando merecidas distinciones.— (El Corresponsal).

800 ENTUSIASTAS Y APROVECHADAS ALUMNAS SE EDUCAN EN EL LICEO DE NIÑAS DE TALCA

Interesante fué la Exposición Escolar de fin de año

Alumnas que se distinguen en trabajos artísticos y deportes

TALCA, 21.— Uno de los establecimientos de educación progresistas de la Zona Central es el Liceo de Niñas de Talca que dirige la señora Blanca Figueroa de Vargas. Un buen local situado a la Alameda, esquina de Oriente da cabida a 800 alumnas, entre externas y mediopupilas y pupilas. Una buena piscina, una cancha de básquetbol, laboratorios, biblioteca, etc., completan la dotación del Liceo que cuenta con un profesorado entusiasta y eficiente.

La salud de las alumnas, durante el año, ha sido perfecta, según el señor Loyola, la economía y los profesoras de educación física han encargado de este importante aspecto de la educación. El estado es un grupo de muchachas sanas, alegres y simpáticas. El Liceo se distingue preferentemente por el alto desarrollo que adquieren los deportes. Las Carmen Iris Vargas y María Neuman se distinguen en la natación; compeonas de básquetbol son Alicia Orrego y Eliana Martínez. En el tenis se destacan Wilda Vargas, María Neuman. En la natación Iris Vargas y Elsa Rodríguez y en el ping-pong María Fraxier y Iris Vargas. Las ajedrecistas más fuertes son Eliana Pardo y Elsa Rodríguez.

El Liceo exige un buen local para el internado. Actualmente numerosas niñas de los pueblos vecinos deben permanecer en los salones. También es necesario terminar con los pabellones de emergencia en que funcionan los cursos de preparatoria, construir edificios definitivos, necesario además completar la biblioteca, dotar, conforme a los últimos adelantos, los gabinetes de historia, higiene, biología y ciencias. La enseñanza necesita libresca ha sido deficiente, el profesorado, pero la carencia de buenos medios y laboratorios de investigación hace difícil la búsqueda de la sabiduría es difícil y complicada de lo que parece por falta de útiles, instrumentos y equipos apropiados.

En la exposición escolar de fin de año, las alumnas revelaron en la presentación de sus trabajos que, unidos a las buenas notas que en general obtuvieron, revelan que el año ha sido fructífero y provechoso.

Merecen una nota muy especial de encomio las alumnas señoritas Aurelia Baeza Tronco, Osses, Olivia Cruz y Inés Campagne, por sus trabajos de ... ches y dibujos.

Igualmente las señoritas Bascour, Aurora Parada, Larcos y Blanca Contreras de quintos años de Humanidades merecieron aplausos por sus trabajos artísticos. Otro grupo de niñas que han dado muestras de proligidad y aplicación son las señoritas Elsa Rodríguez, Fischer, Silvia Delgado, Bórnoz, Alicia Morán y otras. Entre estos nombres debemos agregar los de Elsa Gotelli, Elsa ... de Lucila Alvear, y María Cavalán, Ester Koppmann, Luisa Ruiz, Alicia Quitral, Rocco, Inés Matus y Dora Gajardo. — (CORRESPONSAL DE VIAJE).

MAL ESTADO DEL CAMINO ENTRE SAN FELIPE Y CHAGRES

PANQUEHUE, 21.— El pésimo estado del camino entre San Felipe y Chagres ha llegado a un extremo que se hace intransitable. La Municipalidad ha dirigido notas a los parlamentarios y Director de Obras Públicas a fin de que obtengan el arreglo de este camino.

FIESTAS PRIMAVERALES.— La señorita Margarita Bustos fué elegida reina de las fiestas primaverales de la comuna, siendo proclamada con gran entusiasmo en un baile efectuado en la Escuela 26.

INFORMACIONES CABLEGRAFICAS

OPTIMISMO EN LA BOLSA DE NUEVA YORK

RESUMEN COMERCIAL POR A. PELLERANO

NUEVA YORK, 21. (Especial).— Las conversaciones durante toda la semana de los círculos financieros locales, directamente interesados en los mercados latinoamericanos, giraron, naturalmente, en torno a los posibles efectos sobre la economía de los países del hemisferio occidental, del programa de ayuda provisional a Francia, Gran Bretaña y Austria primero, y al plan Marshall, después.

Una impresión de franco optimismo se nota en estos círculos, especialmente por creer que el programa y el plan mencionados contribuirán si no a resolver, por lo menos a aliviar el problema de dólares que confrontan los países latinoamericanos, que está retrazando notablemente el desarrollo de sus economías.

Los observadores recuerdan que las 18 naciones europeas que participaron en la conferencia de París sobre el Plan Marshall calcularon un déficit de 6.000 millones de dólares en los próximos cuatro años en sus relaciones comerciales con los países del hemisferio occidental, fuera de Estados Unidos.

Y dicen: si la mitad de ese déficit corresponde al comercio de esos 18 países europeos con los países latinoamericanos, entonces el aacumulamiento de Estados Unidos es que los países europeos comprendidos en el Plan Marshall pasarán con los dólares que se van a poner a su disposición parte de las compras esenciales a las naciones latinoamericanas, ello significa que en los próximos cuatro años al menos las naciones del Centro y Sud América contarán con un influjo adicional de dólares, lo que representará una mejoría indiscutible en su posición de adquirir en Estados Unidos maquinarias, equipos y materias primas esenciales que necesitan de Estados Unidos.

Más aún, los observadores estiman que si Europa, y especialmente Gran Bretaña, logran con la ayuda de Estados Unidos atenuar rotundamente su recuperación, puede que los países latinoamericanos vean reducidas sus necesidades de comprar artículos essenciales en Estados Unidos por facilidades en adquirirlos en Europa.

Si ocurre esto, y Estados Unidos va aumentando gradualmente sus importaciones de otros mercados mundiales, los países latinoamericanos pueden esperar con razonable confianza acumular divisas europeas en su comercio con Europa, que podrán convertir en dólares para hacer frente al déficit de su balanza comercial con Estados Unidos, como aconteció en el pasado.

El Plan Marshall, desde el punto de vista de los mercados locales, promete igualmente tener efectos determinantes en la opinión de los observadores, especialmente en los cálculos que se hacen sobre las perspectivas financieras del año 1948. Parece que existen tres factores que determinarán las tendencias a lo largo de todo el año próximo, a saber:

Primero, política oficial de créditos; segundo, jornales y huelgas, y tercero, exportaciones y ayuda exterior.

Según un observador competente, "todo analista que crea estar en condiciones de hacer vaticinios para 1948 y no base sus cálculos en las tres suposiciones fundamentales, estará haciendo de pitonisa".

Hechos sobresalientes de la semana que grabó de transcurrir:

Cereales: el anuncio del Gobierno de que la cosecha de invierno de trigo ser mejor de lo que se esperaba, hizo descender los precios de los mercados, tanto para entrega inmediata como futura.

Carnes: predomina la liquidación de las reses en pie para eludir el alto costo del forraje, lo cual abona en favor de quienes dicen que vaticinar la escasez de carnes el próximo año no es hablar por gusto.

Cueros: las cotizaciones para entrega inmediata descendieron considerablemente, debido a la incierta perspectiva de ventas y la producción de calzado.

Automóviles: la producción de autos, camiones y tractores marcó un nuevo record de posguerra, al salir de las líneas de montaje un total de 120.001 unidades. Sin embargo, se espera que el ritmo de producción de la semana próxima decrezca debido a las festividades de Navidad.

Están huyendo las colonias judías del Pakistán ante creciente antisemitismo

PESHAWAR, (Pakistan), 21.— (U. P.).— Unas 200 ó 300 familias de prósperos judíos naturales de esta ciudad, enteramente musulmana, han huido ya de ella o se están preparando a huir, debido al antisemitismo que se ha desarrollado, a raíz de la decisión de la NU, de efectuar la partición de la Palestina.

Casi todos estos admirados cambistas o comerciantes se van contra su voluntad. Khanwal Neil, acaudalado traficante en pieles, que es el más antiguo de la colectividad judía, dijo que se van "con el corazón angustiado por tener que partir a una tierra desconocida".

Los judíos se dirigen a los puertos indios, con la esperanza de poder llegar a Palestina. "Nos estamos convirtiendo en la víctima propiciatoria de la política internacional", siguió diciendo Neil. "Nunca en nuestras vidas no nos hemos ocupado de la política, pero ahora es la política la que nos está destrozando la vida".

Los judíos de Peshawar, que eran súbditos de la India británica, son ahora ciudadanos del Dominio musulmán del Pakistán. Habían obtenido una nueva importancia comercial cuando los indios y los sikhs, que se dedicaban al comercio y a la banca, huyeron en septiembre al Indostán.

Superada la velocidad del sonido y batido el record de altura en los Estados Unidos

WASHINGTON, 21.— (U. P.).— La revista técnica de aviación "Aviation Week Magazine", en una información que publicará en la edición de mañana, dice que mediante pruebas efectuadas con un avión Bell S—1 de motor a chorro, de las Fuerzas Aéreas de Estados Unidos, se ha logrado sobrepasar la "barrera supersónica" y alcanzar una velocidad superior a la del sonido.

Durante el mes pasado, dice la información, se efectuaron diversos vuelos en los cuales se logró una velocidad superior a 1.056 kilómetros por hora y alcanzar altitudes nunca antes logradas. Agrega que en las distintas pruebas efectuadas por los pilotos Howard Lilly y Herbert Hoover, se alcanzó una altura de 12.000 a 21.000 metros, y que hasta entonces la mayor altura lograda por un avión con piloto fué de 16.814 metros.

En otras pruebas efectuadas con un avión Douglas D-558, se llegó a obtener una velocidad de 1.980 kilómetros por hora.

Subraya la información que lo más importante en estas pruebas fué la relativa facilidad con que los pilotos las efectuaron, pues ninguno experimentó dificultades serias en el curso de las mismas y asimismo no se observó en el avión al término de las pruebas, deterioro o destrozos, como se temía.

Informaciones breves del exterior

WASHINGTON, 21 — (UP) — El Departamento de Agricultura calculó la producción mundial de maíz durante el año que terminará el 30 de junio de 1948 en 4.700.000 bushels, lo cual equivaldrá a la producción aproximada de antes de la guerra, pero representará unos 600.000.000 de bushels menos que en 1946.

WASHINGTON, 21 — (UP) — El Organismo de Alimentos y Agricultura anunció que despachará una misión técnica a Venezuela, el 5 de enero, para estudiar sus recursos en aceites vegetales. Dicho grupo examinará las posibilidades de explotar plantas silvestres oleaginosas y la instrucción de plantas que puedan crecer satisfactoriamente en Venezuela.

BLANCO 1161 VALPARAISO TELEFONO 4427

Black Out y Aída triunfaron en las carreras principales del Sporting

Resultados y dividendos de la jornada cumplida ayer tarde en el hipódromo viñamarino

La decimocuarta reunión hípica de la temporada primaveral, —que ya está llegando a su cúspide—, llevó ayer hasta el Valparaíso Sporting Club, a una numerosa concurrencia, atraída por la bondad del programa constituído por nueve competencias y por la agradable temperatura que ofrecía el Sporting, para evitar los rigores del calor que se hizo sentir desde mediodía.

LAS PRINCIPALES

Dos pruebas para animales de primera categoría se disputaron ayer, sobre 1.300 y 1.700 metros, respectivamente, en las que se impusieron "Black Out" y "Aída".

El desarrollo de esas carreras ofreció singular interés.

RESULTADOS GENERALES

Los resultados generales y dividendos de la reunión de ayer, los consignamos a continuación:

PRIMERA CARRERA. — 8.a serie.— 1.300 metros

1.o ARABIA, 55, S. Vásquez; $ 15.80 y 6.60.
2.o Piquera 55, $ 7.
3.o Muñeca 48, $ 18.40.
4.o Elenita 56.
No corrieron: Resistida y Neciarito.
Ganada por 1/2 pesc. y empate.
Tiempo: 1.21 3/5.

SEGUNDA CARRERA. — 7.a serie.— 1.300 metros

1.o PAISANDU 54, A. Tapia; $ 1.20 y 6.60.
2.o Atracón 50, $ 2.60.
3.o Karin 51, $ 13.40.
4.o Mr. Punch.
No corrieron: Maly y Ganadero.
Ganada por 1/2 cpo. y 5 cpos.
Tiempo: 1.20.

TERCERA CARRERA. — 6.a serie.— 1.300 metros

1.o QUEEN'S EYES 49, A. Silva; $ 47.60 y 15.80.
2.o Cruzr Rec 50, $ 24.80.
3.o Platinada 51, $ 9.
4.o Kappa 54.
No corrieron: Cachetón, Admiral y Nordland.
Ganada por 1/2 cpo. y 3 cpos.
Tiempo: 1.18 4/5.

CUARTA CARRERA. — 1.a serie. — 1.300 metros

1.o BLACK OUT 54, A. Miranda; $ 22.40 y 8.
2.o Nebulosa 50, $ 8.40.
3.o Brinco 54.
4.o Kedelte 51.
No corrió: Mollera.
Ganada por 2 1/2 cpos. y 3/4 cpo.
Tiempo: 1.18 2/5.

QUINTA CARRERA. — 5.a serie. — 1.300 metros

1.o ROSEADA 55, A. Tapia; $ 28 y 11.80.
2.o Santa Juana 55, $ 30.40.
3.o Barquichuela 56, $ 09.80.
4.o Quintay 49.
No corrió: Calderete.
Ganada por 3/4 cpo. y 1 1/2 cpo.
Tiempo: 1.18 1/5.

SEXTA CARRERA. — 1.700 metros.

1.o AIDA 60, R. Cárdenas; $ 24.40 y 8.40.
2.o Flambeau 48, $ 7.40.
3.o Simón 54, $ 11.80.
4.o Raulita 58.
No corrieron: Chamorro, Curacao, Carlboro y Keno.
Ganada por 1/2 cpo. y 3 1/2 cpos.
Tiempo: 1.46.

SEPTIMA CARRERA. — 1.a serie.— 1.300 metros

1.o FOROTERA 51, R. Pérez, $ 37.40 y 7.20.
2.o Purifia 56, $ 6.40.
3.o Entonado 49, $ 8.40.
4.o Chamin 53.
No corrieron: Curacao y Lamar.
Tiempo: 1.18 2/5.
Ganada por 1 pesc. y 3/4 cpo.

OCTAVA CARRERA. — 4.a serie. — 1.300 metros

1.o SALVAGUARDIA 52, J. A. Herrera, $ 94.20 y 26.60.
2.o Zorzal Mero 57, $ 10.80.
3.o Indio Piero 48, $ 13.40.
4.o Poncho 58.
No corrió: Monterreal.
Ganada por 1/2 nariz y 1 1/2 cpos.
Tiempo: 1.10 3/5.

NOVENA CARRERA. — 3.a serie. — 1.300 metros

1.o ESQUINAZO 49, R. Pérez, $ 19 y 7.60.
2.o Sachem 51, $ 8.60.
2.o Di Tú 49, $ 15.40.
4.o Finico 48.
No corrió: Ligero.
Ganada por 3 cpos. y 1 1/2 cpo.
Tiempo: 1.19.

EN EL HOTEL MIRAMAR SE INAUGURA HOY UNA EXPOSICION PICTORICA

El pintor húngaro Lazlo Czeney, inaugura esta tarde a las 18.30 horas, en el Hotel Municipal Miramar, una exposición de sus últimas pinturas. Czeney ha obtenido triunfos muy halagüeños en Santiago, en la temporada de invierno-primavera. También en el extranjero, a donde ha ido por breves temporadas con el objeto de renovar sus telas con temas de paisajes y retratos.

Pero donde Lazlo Czeney, se muestra apasionado ha sido en el paisaje de la tierra chilena, que es la que ha recorrido con más detenimiento, captando excelentes impresiones de los paisajes camperos o cordilleranos. Presentará en esta ocasión al lado de esos óleos, numerosos retratos en los que Czeney, ha sabido poner todo su valor y talento para hacer expresivas las facciones y darles un impresionante movimiento de vida.

La exposición de Lazlo Czeney, ha logrado interesar vivamente a los círculos artísticos de Valparaíso y Viña del Mar.

EL MOVIMIENTO MARITIMO

PROXIMAS LLEGADAS
HOY 22

SANTA RITA de Nueva York
LONCOMILLA, de Antofagasta.

MAÑANA, MARTES

CALERA, de Coquimbo.

MIERCOLES 24

SANTA LUISA, de Nueva York.
COUTANCES, de La Pallice.
HELDER, de Lebu

JUEVES 25

Petrolero ESSO PORTLAND, de Talara.
ALBERTO HAVERBECK, de Corral.
NAGUILAN, de Arica.

VIERNES 26

SANTO DOMINGO, de Génova.
PUNTA ARENAS de Arica.
APOLO, de Iquique.

PROXIMAS SALIDAS

HOY 22

TRIVIA, para Talcahuano.
JUNIN, para Iquique.

MARTES 23

MAIPO, para Nueva York.
LONCOMILLA, para Antofagasta.
PUYEHUE, para Arica.

JUEVES 25

HELDER, para Amberes.
SANTA RITA, para Nueva York.
ALBERTO HAVERBECK, para Corral.

SABADO 27

PUNTA ARENAS, para Buenos Aires.
SEBASTIAN CABOTO, para Génova.
APOLO, para Iquique.

FUE CLAUSURADA LA EXPOSICION EN SALESIANOS

En la tarde de ayer se procedió a la clausura de la Exposición de trabajos ejecutados por los alumnos de la Escuela Talleres Salesianos, que fué inaugurada el viernes último. En la citada exposición se pudo comprobar la técnica educativa puesta en práctica en los talleres profesionales del establecimiento, y en donde la capacidad de los profesores especializados, unido a la inquietud artística de los alumnos logró brillantes trabajos.

Tanto en los talleres de mecánica, como en el de mueblería, carpintería gruesa, imprenta y sastrería se presentaron hermosos trabajos que fueron escrutados por los visitantes.

Los alumnos egresados de la Escuela Talleres, en el presente año fueron 5 sastres, 5 mecánicos, 3 tipógrafos y 2 mueblistas. La lista de dichos egresados es la siguiente: Luis Cortes Olivares, Guillermo Matta Figueroa, Eduardo Severino Ponce, Carlos Gardella Larenas y Juan Gardella Larenas (Sastres); Rodolfo Cephani Baroni, Luis Bustos Bustos, Rosendo Aranibar Zenteno, Luis Rojas Mendoza y Jesús Aranda Carvajal, mecánicos torneros; Juan Adolfacci Barnes, Mario del Pozo Salgado y José Borreda Pellicer, tipógrafos; Eusebio López Emmanuelli y Luis Miranda Gutiérrez, mueblistas.

La dirección del establecimiento Salesiano, ha sido muy felicitada por las autoridades de la ciudad, educacionistas y público en general.

ENTREGA DE LAS CONDECORACIONES A MAR. MERCANTES

La entrega de condecoraciones a 30 oficiales de la Marina Mercante Nacional, que han sido otorgadas por la Dirección del Litoral y de la Marina Mercante en atención y reconocimiento a los años de servicios embarcados que han prestado, se efectuará en la corbeta "General Baquedano", que se encuentra fondeada en la poza de Abrigo, mañana martes a las 11 horas.

Recibirán estas distinciones los siguientes oficiales: Carlos Barrientos Díaz, José Medina Aníquez, Jorge Jensen Hansen, José López Mandiola, Alberto Maurer Navarro, Carlos Gallardo Rodríguez, Angel Andrade Pereira, Alberto Schenking Monje, Adolfo Villegas Martínez, Miguel González Aranciblia, José Romero Higuito, Francisco Giannelloni Antoniano, José Fuenzalida Valenzuela, José Orellana Martínez, Humberto Olavarría Gallardo, Manuel Alvarado Miranda, Cornelio Alendoza Fuentalba, Armando Betancourt Zarzoza, José Concha Rodríguez, Humberto Fritz Lara, José Gallardo Cárcamo, Calixto González Lobos, Jerardo Francke Haussen, Lorenzo Rivera Barahona, Arturo Spanger Hidalgo, Adolfo Trujillo Díaz, Luis Guzmán Sepúlveda, Miguel Fuentes Palacios, Alejandro González Gómez y Oscar Jara Briones.

ESPECTACULOS DE HOY

AVENIDA (5184).— Continuado. "La Cumparsita", "El regreso de Pimpinela Escarlata".

OOLON (2949).— Tres funciones. "La pasión de los fuertes".

CONDELL (2027).— Continuado. "La dama imperfecta" y "Margo".

IMPERIO (4567).— Tres funciones. "Yo me acuso" y "La gran impostora".

METRO (21111).— Tres funciones. "La ciudad del oro".

MUNICIPAL (81739).— Tres funciones. "Mi vida eres tú".

OLIMPO (81380). — Tres funciones. "La mujer legítima".

ORIENTE (85679).— Tres funciones. "Desvarío".

REAL (2640).— Continuado. "La serenata de Schubert" y "Decapitada".

REX VIÑA (85060).— Tres funciones. "Si mis campos hablaran".

RIALTO VIÑA (81906). — Tres funciones. "Madreselva" y "Violencia".

RIVOLI (2268). — Continuado. "Con el dedo en el gatillo" y "Tres anclados en París".

VALPARAISO (5522).— Tres funciones. "Alma en pena".

VELARDE (4664). — Tres funciones. "Camino del Sacramento".

VICTORIA (8776).— Tres funciones. Cía. de Alejandro Flores.

NOTA.— Los números entre paréntesis, corresponden al teléfono de cada teatro.

ATLETAS UNIVERSITARIOS COMPETIRAN EN VICTORIA

Se efectuará un torneo en enero próximo

VICTORIA, 21. — En los círculos deportivos se ha recibido con especial satisfacción la noticia que informa que la Asociación Atlética Universitaria de Santiago, actuará en enero o febrero próximos frente a un equipo seleccionado de la Asociación Atlética de Victoria.

En entrevista colebrada con el presidente de la Asociación local, don Aner Padilla Zapata, pudimos informarnos oficialmente que la noticia en referencia era efectiva, pues había recibido la dirigente de Victoria una amable comunicación de la Asociación Universitaria, suscrita por su entusiasta y dinámico presidente, don Enrique Melkonian, y el secretario, don Max Albornoz por la cual le comunicaban que en la jira proyectada al sur de Chile por el equipo universitario, se había acordado hacer una presentación en Victoria.

La Asociación local aceptó de inmediato esta proposición y espera dar una respuesta concreta en estos días luego de asegurar el éxito del programa, tanto en el aspecto atlético propiamente tal, como en lo que se refiere a los resultados sociales y económicos, pues es su propósito ofrecer a huéspedes tan distinguidos, un programa digno, tal cual se lo merecen.

Dado el entusiasmo con que siempre ha actuado el atletismo local y recional, como así también su directiva a cuya cabeza está el incansable dirigente don Aner Padilla Z., actual Gobernador del departamento, puede darse por segura la presentación de la selección universitaria y la participación de los grandes campeones sudamericanos Mario Recordón y Sergio Guzmán, seguros integrantes del equipo chileno que concurrirá a la Olimpíada de Londres, y otros atletas consagrados internacionalmente, quienes tendrán como competidores a los mejores especialistas de Malleco que están deseosos, no sólo de triunfos consagratorios, sino más bien interesados en aprender y perfeccionar sus antitudes atléticas. — (EL CORRESPONSAL).

EN $ 2,160 SE FIJO EL SUELDO VITAL EN ANGOL

ANGOL, 21.— La Comisión Mixta de Sueldos de la Provincia de Malleco fijó los siguientes sueldos vitales para el año 1948:

DEPARTAMENTO DE ANGOL:	
Empleados en general, escala a)	$ 2.160
Empleados de la Minería, escala b)	1.895
Empleados de la agricultura, escala c)	1.895
DEPARTAMENTO DE COLLIPULLI	
Empleados en general, escala a)	$ 1.815
Empleados de la Minería escala b)	1.610
Empleados de la Agricultura, escala b)	1.610
DEPARTAMENTO DE VICTORIA	
Empleados en general, escala a)	$ 1.915
Empleados de la Minería, escala b)	1.595
Empleados de la Agricultura, escala c)	1.595
DEPARTAMENTO DE CURA-CAUTIN	
Empleados en general, escala a)	$ 2.000
Empleados de la Minería, escala b)	1.665
Empleados de la Agricultura, escala c)	1.665
Comuna de Lonquimay, sueldo especial, escala a)	2.000
DEPARTAMENTO DE TRAIGUEN	
Empleados en general, escala a)	$ 1.500
Empleados de la Minería, escala b)	1.660
Empleados de la Agricultura, escala c)	1.660

Estos sueldos vitales no entrarán en vigencia hasta que sean aprobados por la H. Comisión Central Mixta de Sueldos, en donde se encuentran estos antecedentes.— (El Corresponsal).

VERANEO DE ESTUDIANTES DE RANCAGUA

RANCAGUA, 21.— La Colonia Escolar "Pedro Aguirre Cerda", de Coltauco, partió a Pichilemu con 53 niñas para permanecer en ese balneario durante 15 días. Dirige esta colonia la Directora de la Escuela 50, señora Bertha Contreras Pinto, y la Profesora de la Escuela 55, señorita Perla Amada Romero.

COMITE DE PASCUA.— Activos trabajos está desarrollando el Comité de Festividades de Navidad, el que proyecta repartir juguetes y golosinas a más de seis mil niños de la Comuna.

PROTECTORA DE MENORES. —Esta Sociedad eligió la siguiente nueva directiva: Miguel Ramírez, Remigio Pacheco, Luis Sal Bórquez, Germán Ibarra, Leopoldo Martínez, Dr. Luis A. Díaz, Juan B. Cárdenas. El presidente, señor Ramírez, dió lectura a la memoria anual, la que fué aprobada por unanimidad.

RESPEDIDA.— Grandes cariños alcanzó la manifestación ofrecida en honor de don Manuel Cavieres, ex Comisario Departamental de Subsistencias, quién ha sido trasladado a Valparaíso, después de tres años de eficientes labores en Rancagua.— (CARDENAS, Corresponsal).

70 TURISTAS ARGENTINOS EN VALDIVIA

VALDIVIA, 21 — A mediodía de hoy arribó a Valdivia una comitiva argentina de turistas compuesta de 70 personas, procedentes de Bahía Blanca. Preside la delegación el vicepresidente del Ferrocarril Transandino Sur, ingeniero don Domingo Fronzato, quien acompañado de algunos miembros de la comitiva pasó a saludar al Intendente de la provincia, don Santiago Gaete.

La jira empezó el 14 desde Bahía Blanca, dirigiéndose vía Zapala a San Martín de Los Andes. Atravesaron el lago Lacar y entraron al país por Paso Huahuai, pernoctaron en la hostería de Pirihueico, siguiendo al día siguiente a Choshuenco, para seguir a Lanco y llegar después a Valdivia.

Los excursionistas viajan en cómodos micros modernos. Después de visitar Puerto Montt volverán a Argentina por el paso de Pérez Rosales. Esta jira de buena voluntad tiene por objeto estrechar relaciones de toda índole y luchar por la construcción del ferrocarril transandino por el paso de Huahuan, transitable durante todo el año, por su baja altura y menores accidentes. — (VIVEROS, corresponsal).

GRAN RODEO SE EFECTUARA EN HUEPIL

HUEPIL, 19.— Con gran entusiasmo se efectúan los trabajos de organización del gran rodeo oficial que se efectuará durante los días 25, 26 y 27 del actual en la media luna y corrales de Huépil, cuyo producto será destinado a la adquisición de un instrumental quirúrgico.

Se ha dispuesto la instalación de cómodas dependencias para los participantes, pues se anuncia la venida de concursantes de Talca, Parral, Chilián, Bulnes, El Carmen, Yungay, Los Angeles, Mulchén, que asistirán con numerosas "colleras". Los hermanos Porfirio y Carlos Alumada de la Hacienda Pillanco y la Hacienda Rucamanqui, pararán hasta mil novillos si fuere necesario.

El premio Champion será de $ 15.000 y además habrá premios donados por la Sociedad de Fomento Equino, Caja de Colonización, DIC y diversos otros.

El doctor Primo Lozada Vargas asesorado por los señores Juan Rojas, Eduardo García, Oscar de la Cruz y hermanos Ahumada, tiene a su cargo la programación de esta fiesta campera. — JOSE MARIA FERNANDEZ (corresponsal).

DEFUNCION

Ha dejado de existir nuestro querido padre, suegro y abuelito, don

MANUEL CORONA NEGRETE

Rogamos a los que fueron sus amigos y a los nuestros, se sirvan acompañar sus restos al Cementerio Católico. El cortejo partirá a las 4.30 P. M. desde su casa habitación, Edison 1342.

Guillermo Sam y familia.

DEFUNCION

Ha dejado de existir nuestra querida hija, hermana, señorita

MARIA ADELA MONTENEGRO SEGOVIA

Sus restos serán sepultados en el Cementerio General. El cortejo partirá desde su casa habitación, calle Molina 166, a las 9.30 P. M.

Francisco Montenegro y familia.

Atendido por la Empresa Aráoz.

DEFUNCION

Ha fallecido nuestro querido deudo, señor

JULIA TASSARA DE CARLEVARI

Sus restos serán sepultados en el Cementerio General, hoy lunes 22, a las 10 horas, partiendo el cortejo de la casa-habitación, calle Goycolea 168, La Cisterna.

LA FAMILIA.

Atendido por la Empresa Aráoz

¡AGUARDIENTE! DE UVA
PARA MISTELAS, PONCHES Y COLA DE MONO
Surtido en licores nacionales
DEPOSITO:
"VIÑA San AGUSTIN"
832 - PUENTE - 832

Almorranas
Las almorranas son molestas y dolorosas, y su descuido puede traer consecuencias serias.
El Ungüento MAN ZAN se prepara únicamente para combatir las almorranas. Proporciona alivio, calma la irritación y es antiséptico.
Cada tubo viene provisto de una cánula mediante la cual el ungüento se aplica sin dificultad, llegando a todas las partes afectadas.
Base: Hamamelis Virginiana, Alcanfor, Aceite de Eucalipto y Fenol.
UNGÜENTO MAN ZAN

EMPRESA FORLIVESI
FUNERALES
Tóriora, Menéndez y Rosende
COMPAÑIA 1037 SAN ANTONIO 486
Teléfono 88716 Teléfono 39776
FORLIVESI es la Empresa de mejores servicios funerales y precios más módicos. Cuenta con las mejores carrozas de Santiago y Valparaíso.
EN VALPARAISO: AVENIDA PEDRO MONTT 1790, ESQ. CARRERA — FONO: 5420

SERVICIOS DE BENEFICENCIA Y ASISTENCIA SOCIAL
Empresa de Pompas Fúnebres
DE LA BENEFICENCIA PUBLICA
SERVICIO DIURNO Y NOCTURNO
OFICINA PRINCIPAL: San Antonio N.o 486 Tel. N.o 32361
TALLERES: Panteón N.o 803 Teléf. 86995
QUINTA NORMAL: Mapocho 4198 Teléf. 91797
SAN BERNARDO: Teléf. 15