AÑO XVIII N.o 6,222
FUNDADO EL 14 DE ENERO DE 1917

LA NACION

ES PROPIEDAD (EMPRESA PERIODISTICA "LA NACION" S. A.) M. C. R.

EDICION DOMINICAL CON SUPLEMENTO ILUSTRADO

PRECIO EN TODO EL PAIS: 40 CENTAVOS SANTIAGO DE CHILE, DOMINGO 9 DE DICIEMBRE DE 1934 AGUSTINAS 1269 — CASILLA 81-D

Calle Ahumada, Feria de Vanidades

... Calzado para señoritas y caballeros... La casa que vende más barato... Librería... Cigarrería... Bar-Restaurant... Sandwichs... Para señoras, fajas... —¿Usaría faja la Venus de Milo? —Y con este sol uno no puede ir a ninguna parte. —Deberían inventar unos quitasoles gigantes para los días de verano, etc.

Hacía un cuarto de hora que estaba parada en aquella esquina, esperándolo. Era la primera vez que esperaba a alguien; pero se lo haría saber bien claramente, y le diría, además, que era la última vez que lo hacía. Era perdonable que un hombre esperara a una muchacha; que la hiciera quince o veinte minutos, o lo que quisiera; pero no dejar a una mujer como ella, joven, alta, buenamoza — se lo habían dicho infinidad de veces en esos quince o veinte minutos, y ella ya se sentía alta y hermosa —, dejarla plantada en una esquina, aprendiéndose de memoria los avisos de réclame de las casas comerciales. Eso era sencillamente insoportable. Además, en ese tiempo, lo único que hacía era pensar mal de él. Si los enamorados supieran lo que pierden en prestigio cuando se hacen esperar, no lo harían más de una vez en su vida.

La calle Ahumada estaba llena de gente. Todo el Santiago que viste a la moda e imita a los artistas de la pantalla cinematográfica, pasaba por allí. Los hombres le decían galanterías a aquella señorita que estaba de pie en la esquina, como esperando a alguien; y ella, buscando el pequeño pedacito de sombra que se recortaba caprichosamente en la vereda, miraba a todos los transeúntes. Sus ojos perforaban los tranvías, por si lo veía llegar.

Los minutos caminaban lentamente, como paralíticos, en el reloj de una joyería. Justo, a la hora meridiana, se enredaron como dos boxeadores, en un clinch, en un clinch enormemente largo, y no querían soltarse más. Pensó que podría esperarlo dos minutos todavía; pero, nada más que dos minutos. De repente, el más grande de los boxeadores del reloj, se apartó, dió un saltito hacia la derecha y se colocó a dos minutos de distancia del otro, que quedó clavado en las doce. Una nueva galantería pasó rozando los tobillos de la joven. Volvió a mirar los tranvías. Se hizo una nueva promesa de esperar otros dos minutos; y luego dos más. Así pasó otro cuarto de hora.

El llegó de improviso, sin que ella se diera cuenta de donde venía.

—Perdóname... Tuve tanto que hacer en la oficina... El gerente...

No era la primera vez que le echaba la culpa al gerente. Tenía costumbre de hacerlo. Era un gerente que exigía demasiado de sus subalternos; especialmente cuando convenían en juntarse en aquella esquina de la calle Ahumada, para quedarse un momento en el paseo de mediodía, y luego irse a casa en un tranvía lleno de gente, en que le pisoteaban hasta los tobillos. Las únicas veces en que el gerente no debía salir a la hora justa, era cuando ella pasaba a buscarlo, o cuando él tenía que ir a buscarla a ella.

EL JOVEN DEL BARRIO

Todos los barrios de Santiago lanzan sus más típicos representantes a esta feria de vanidades; a esta era de ilusiones y esperanzas, que es la calle Ahumada, a las 12 M.

El joven que trabaja lejos de los barrios centrales, no puede dejar de asistir al paseo de Ahumada; ya forma parte de su vida; pertenece a su programa diario. Apenas el reloj marca la hora de salida, él corre a la parada de los tranvías o los autobús. Se trepa corriendo, cuando alguno pasa en esos momentos. Cuando tiene que esperar, está nervioso; restrégase las manos, dando pataditas en el suelo. El tranvía aparece lleno de gente que viene del trabajo, que va apresurada a su casa a comer algo, para volver a continuar a la cotidiana dosis de cansancio que le permita vivir. El joven tipo Ahumada, pantalón correctamente aplanchado; melena corta, a los Douglas Fairbanks o bigotito a lo John Boles, o rapado a lo George Raft; corbata suelta a lo William Powell, o de pequeña rosita, a lo Clark Gable; sube apresurado. Se mete entre la gente, pisa a medio mundo. Su "con permiso" va repitiéndose de un extremo a otro del vehículo. No hay nada que hacer con él. Entre las protestas de la gente logra instalarse cerca de la puerta de salida. Está nervioso. Resoplando, el tranvía llega a la calle Ahumada, se detiene, y el joven cinemático, de anteojos a lo John Boles y corbata a lo Clark Gable, del cual todo el mundo supuso que vendría en busca de un médico para su madre moribunda, salta a la vereda, busca un rincón de sombra y se queda plantado allí. Ya está en Ahumada, no ha llegado ni un minuto atrasado a esta feria multicolor. Un cuarto de hora más tarde, y el mundo podía haber dejado de girar y moverse en el espacio.

COMENTARIOS

Así es Ahumada. Stendhal habría pasado su vida en esta calle.

El más heterogéneo de los públicos concurre a ella minutos antes que el cañonazo de las 12 M. divida el día en dos mitades. Las conversaciones más diversas nacen y mueren sobre sus aceras. Allí se habla de política, de negocios, de pintura, literatura y de amor, sobre todo de amor. La conversación sobre literatura tiene lugar, casi siempre, en un determinado sitio: Ahumada esquina de Huérfanos. Lo más destacado de nuestro mundo intelectual tiene ahí su centro de reunión. Cada cual hecha a volar su imaginación de sentido diferente; uno habla de su próximo libro, el otro comenta una obra recién publicada o llegada a nuestro país; otro habla de política; pero en lo que todo el grupo está de acuerdo, es cuando se trata de "pelar" a alguien. Hay en este reducto intelectual de Ahumada verdaderos maestros del pelambre por entrega; pero es un pelambre sano, imaginativo, ejercicio de fantasía para un próximo libro.

Nano, Totó, Poncho, Memo y Etcétera hablan de amor, del último flirt, del malón en casa de Nana, Tita, Mimí o alguna otra muchacha primaveral con nombre de dos sílabas y catorce apellidos, porque es una costumbre muy en boga en Ahumada tener un nombre muy corto y una buena cantidad de apellidos, hasta el del tatarabuelo.

Y entre conversaciones de amor, de automovilismo, de cine, de la última manera de juntar el ojo derecho que estrenó Clive Brook en una película sentimental, entre el dato fijo que fracasó en el Club Hípico o en el Canódromo, ninguno de los masculinos paseantes de Ahumada olvida decir una galantería a una muchacha vestida de colores alegres, cuyos trajes han aligerado la primavera indecisa de este año.

TARDE EN AHUMADA

Ahumada tiene una breve prolongación de su personalidad al anochecer, como si quisiera sobrevivirse antes de terminar la jornada.

Bajo los avisos luminosos, que trazan flechas y círculos en el aire, la serpiente humana comienza a girar cuando el último atardecer cae so-

(PASA A LA PAGINA 8)

Lectura para niños

CENTINELAS

Solitario el campo: sobre el manto de hierba no se ve nada más que el dorso gris y las cabecitas de largo pescuezo erguido y quieto de dos grandes ganadas, con su copete negro, con su collarcito color pizarra. Dos nada más y siempre dos, una acá y otra allá, ni cerca ni lejos.

Pero entre la hierba densa de ese campo, al perseguir regio, bulle la vida de los animalitos pequeños, culiles y perdices, liebres y peludos.

De rato en rato una de las grandes aves daba un picotazo, devoraba algunos tallos de hierba y la cabeza volvía a erguirse para vigilar inmóvil la lejanía.

Allá en el fondo del horizonte apuntaba de pronto una manchita. Era un ave de vuelo tan sereno que parecía inmóvil. Era el gavilán.

Entonces resonaba un grito áspero y otro y otro, alborotando con clamor de pena la silenciosa soledad de los campos.

Solitario el campo: sobre el manto de hierba no se veía nada más que el dorso gris y las cabecitas de largo pescuezo erguido y quieto de dos grandes ganadas, con su copete negro, con su collarcito color pizarra. Dos nada más y siempre dos, una acá y otra allá, ni cerca ni lejos.

Pero entre la hierba densa de ese campo, al perseguir regio, bullía la vida de los animalitos pequeños, culiles y perdices, liebres y peludos.

De rato en rato una de las grandes aves daba un picotazo, devoraba algunos tallos de hierba y la cabeza volvía a erguirse para vigilar inmóvil la lejanía.

Allá en el fondo del horizonte apuntaba de pronto una manchita. Era un ave de vuelo tan sereno que parecía inmóvil. Era el gavilán.

Entonces resonaba un grito áspero y otro y otro, alborotando con clamor de pena la silenciosa soledad de los campos.

La vida que se agitaba entre las hierbas quedábase al instante quieta, encogida, anhelante.

Los dos chajás han gritado ¡peligro!

Los dos chajás enarcaban las alas armadas de espolón y avanzaban hacia el enemigo lejanísimo. No cesaban sus gritos estridentes.

Por la remota altura, el gavilán seguía su vuelo, pausado, se alejaba, como llevado por un viento suave.

Y otra vez sólo se divisaba, inmóvil en el campo vacío, la pareja de figuras centinelas.

Huyendo de perros bravos, un gato montés cruzó la pampa y se refugió en un manchón de juncos en el bañado de la orilla del campo vacío. Por fin, volvía a hallarse en ambiente propicio. Bien sabía que en el pastizal espeso abundaba la caza. Allí sería dueño y señor. Cansado del viaje, durmió todo el día y al anochecer salió a merodear, deslizándose con cautelosa paso.

Miraba a lo lejos y no vió descender una gran masa oscura. Dió un salto fatídico al oír estallar un grito en el silencio crepuscular: ¡chajá!

Se apresto para la defensa, pero la forma oscura no cayó sobre él. Revoloteaba mientras sus gritos resonaban cada vez más violentos: ¡chajá, chajá, chajá!

En el pastizal se propagó el sordo rumor del miedo. Los pequeños animales nocturnos corrían a buscar el seguro de sus guaridas.

El gato montés regresó a paso vivo a su escondite entre los juncos.

Pero los chajás lo habían visto. Sabían dónde se ocultaba. No salió en toda la noche. A la mañana siguiente, los chajás estaban allí, a corta distancia, mirando fijamente la isleta de juncos. El gato montés se incorporó: estremeciéronse las puntas de los juncos y al instante resonó el grito alarmante: ¡chajá! El gato montés volvió a quedarse inmóvil.

Imposible cazar con esos gritos instantáneos que daban aviso.

Al anochecer partió de su escondite, de un salto. Pero esta vez no llevaba el paso cauteloso del que va a sorprender la presa. Echó a correr a campo traviesa mientras lo perseguían como burla incesante los graznidos de los chajás. Se rendía, vencido y corrido, a su lejano pedregal.

LA FIESTA DE LOS MUÑECOS

Figúrense ustedes si se dará en el Japón importancia a los juguetes, que todos los años se celebra una famosa fiesta: la fiesta de las muñecas. Muchos días antes de que llegue, las tiendas están llenas de preciosas muñequitas.

Las niñas preparan banquetas para sus muñecas, pero banquetas de verdad, compuestos de las más escogidas viandas y de los mejores licores. Las felices cuanto pequeñas propietarias de casas de muñecas, las adornan y disponen para aquella ocasión, poniendo siempre una figura que representa al emperador y otra a la emperatriz, rodeadas de diminutos músicos. En las casas ricas no sólo se ponen estas imágenes, sino las de todos los personajes célebres del país, desde los "Treinta y seis poetas" hasta los "Cuarenta y siete ronins". Los muebles de juguetes empleados para estas imágenes valen una pequeña fortuna y muchos de los artículos son de plata y de laca de oro.

Los niños tienen, en cambio, "la fiesta de los muchachos" y la de las linternas, que es una de las más encantadoras de aquel país.

En todas partes, linternas multicolores decoran las casas. En lo alto de largas cañas de bambú, alineadas a lo largo de las calles, cuelgan banderolas de seda o de papel dorado y otros mil adornos, y a cada momento pasan bandadas de muchachitos llevando al hombro un gran sable de madera barnizada de laca. Largas hojas semejantes de cartón plateado y curvadas de un modo grotesco, aparecen clavadas en el suelo, de trecho en trecho. Estos cuchillos a los que los niños saludan al pasar, representan el arma de Shoki, el héroe adorado del pueblo, cuya imagen se repite en toda suerte de actitudes, en millares de estandartes. Los niños recorren chillés cantando y riendo, felices con su fiesta y su alegría.

El arte de leer

Para aprender a leer, lo primero que debe hacerse es leer muy lentamente. Después, volver a leer con la misma lentitud.

Y así siempre, con todos los libros que tengan el honor de caer en vuestras manos y bajo vuestros ojos.

Aun sin tener el propósito ulterior de escribir acerca de una obra cualquiera, debemos leerla muy despacio, preguntándonos a cada párrafo el sentido de cada idea, y si la hemos comprendido lo suficiente para no confundir las nuestras propias con las del autor.

Tampoco se deben tener precipitaciones. La precipitación no es, después de todo, más que una forma como otra cualquiera de la pereza.

Hay que leer con el espíritu atento y pronto a desconfiar de la primera impresión.

De ahí otra ventaja de leer lentamente. Establece desde el primer momento la diferencia entre el libro que debe leerse y el que se escribió para no ser leído.

EMILIO FAGUET

PARA LAS DAMAS

LOS NUEVOS MODELOS PARISIENSES

Las aletas al viento son una prueba dramática de la moda.

Aunque en nuestro hemisferio vamos a entrar ahora en verano, es interesante hacer una síntesis rápida de la actual moda parisiense de invierno, por la influencia que ella ha de ejercer muy pronto sobre la nuestra.

La silueta, para los abrigos, es un poco entallada, pero el largo es más o menos el mismo del año pasado; estrecha y esbelta. Las mangas son más lisas y hay más cinturones. Aparece también el saco cruzado.

Mangas enteras o largos puños de pieles en los que se pueden meter las manos como en un manguito; cuellos más chatos—con menos piel sobre las orejas — y un nuevo tipo de éstos, "drapeado". Las solapas de piel son cada vez más anchas.

Las pieles separables constituyen una agradable novedad. El cuello que acompaña el saco de paño es suelto. Los cuellos tipo estola se quitan o ponen como también los de zorro plateado, hechos en forma de capita. Las corbatas "écharpes" y los cuerpos enteros de pieles transforman los sencillos vestidos.

Los colores son: el negro, en pesadas lanes acanaladas; los castaños — por lo general de un tinte topo o ciruela, o sino muy rojizo — para los deportes, y mucho verde en ricos tonos oscuros.

El visón, el zorro plateado, el astracán, la nutria — para el deporte —, la almizclera y la foca son las pieles favoritas.

Los sacos de tipo inglés se usan en "bulge" y castaño. Otros son de paño de lana con cuello de piel de zorro plateado y lleven las dos cabezas adelante. Las mangas de piel que parecen mangullos se ven en abrigos nocturnos de Kolinsky canadá. Hay combinaciones de abrigos de terciopelo negro y piel sobre un vestido verde.

Un vestido elegante para las jovencitas.

Los trajes sastre suelen ser de terciopelo formando pequeños cuadros negros y blancos, de lanilla negra con adornos de piel de leopardo, de color frambuesa con escotes y saco azul, de lana color rojo rosado con solapas de piel de "skung" y de pana color topo con grandes botones en forma de conos.

Los dobles cuellos "cromwellianos" adornan los hombros. Tanto en los vestidos de día como en los de noche aparecen los modelos recortados. Abundan las faldas de ruedo tajeado, pero aun más las de ruedo deslgual. Es mucho el interés que se demuestra por las faldas. Algunas son "drapeadas" con aberturas redondeadas. Otros ruedos bajan en el dorso. Las faldas para la ciudad llegan hasta el tobillo.

Las crinolinas no vuelven, pero sí una imitación de las mismas. Las faldas no solamente son amplísimas sino que en el talle se ven faldones, largos y cerca.

Las capas para las salidas nocturnas son amplias, muy amplias; enormes capas envolventes de tipo árabe.

El oro y la plata brillan por todas partes. Cuentas, perlas, lentejuelas y todo lo que brille, como el Celofán. Los hilos de metal están entretejidos con lana, terciopelo, moaré y tafetán.

Las líneas son simples. El interés reside más en los materiales que en los cortes complicados o en los adornos. La bocamanga suelta se mantiene y las faldas son rectas y un poco más largas. Los escotes son más bien altos, pero más "drapeados". La túnica se ha hecho muy popular y es muy "formal" para los trajes de tarde.

El cuello se levanta y luego se cuadra.

Las lanillas con diseños son elegantes. Por ejemplo, una lanilla a cuadros negros o lunares negros sobre fondo gris.

Con los terciopelos y los laminados se confeccionan sencillos trajecios.

La influencia medieval aparece en las nuevas colecciones. Sobre los vestidos de crespón o de lana se ven mangas sueltas, escotes simples largos cinturones de cordón y, en fin, muchos detalles monásticos. A pesar de ser trajes muy sencillos, el corte es sutil.

Entre los colores de moda hay un tono verde oro que es muy bonito con pieles de color castaño.

Con la entrada del invierno vuelven en París los laminados suaves y hermosos, con los que se hacen vestidos completos, blusas o chaquetas muy sencillas.

Las colas se abrevian. Cuando las hay, sólo arrastran unos centímetros por el suelo.

Los tintes esmeralda y naranja son los preferidos.

El abrigo recto, tres cuartos, ocupa un puesto destacado en las nuevas colecciones. Se hace de terciopelo o laminado. Los más elegantes tienen mangas de piel.

El zorro blanco vuelve después de haber estado ausente mucho tiempo. Vuelve en forma de capitas sueltas, no como cuellos.

Si los sombreros grandes son un gusto

Vionnet ha diseñado este modelo que no necesita descripción.

adquirido, sin duda alguna ese punto adquirido definitivamente. El sombrero de del verano tiene sus sucesores en pelo y en castor. Vuelven las formas ... adornadas de plumas de avestruz ... rodean graciosamente la copa, ... bre el ala, a un costado.

Un sombrero de terciopelo "negro" grandes dimensiones, se coloca ... tado de la cabeza. La parte que ... cubierta está llena de rizos y ... peinados vuelven con más furor ... pero ya no son esos rizos "postizos" los cabellos cortos se ondulan y ... mismo efecto de los peinados ... Estos sombreros son, claro está, ... fiestas, en donde se lucen con ... modernas.

Con el tul se realizan trajes ... Sobre un vestido de crespón ... una chaqueta de tul de seda ... tejuelas aceradas. Otro vestido ... color malva, que tiene largo ... sujeto con "clips", lleva un "echarp" color ciruela. La parte superior ... estrechos en estrías forma una ... gas puntas flotantes.

De tul azul marino es un ... para las noches de estío; ... alforzones y capita de ... gados.

En resumen, lo que más ... París, es: oro y plata en ... toda índole. Blusas, vestidos ... caciones de laminados de oro y ...

El negro domina. Más del ... ciento de los vestidos son negros ... que le sigue es el verde. Algunos ... tratan también de incluir en ... el púrpura, pero parece que ... encuentra entusiastas.

El largo de las faldas llega a ... timetros del suelo. El ruedo ... más favorecido. Por todos lados ... faldas tajeadas.

En los sombreros existe ... grande. Copas de unos 20 ... to y otras de sólo 4 centímetros.

Los sacos tres cuartos no ... Se prefieren más los que llegan ... dera.

Se ven cinturones de un ancho ... timetros, y guantes para las ... nas de medio metro de largo.

En las actuales colecciones ... recen el tafetán azul de María ... terciopelo blanco en paneles ... Luis XV, el terciopelo negro ... amplias faldas de tul del Segundo ... trajes de satén violáceo de ... todos estos estilos se han ... jes modernos de la época actual.

Lo que llama la atención en ... que las que no quieren aceptar ... "reminiscentes", de épocas pasadas, ... por qué hacerlo. Juntos a ellos ... los trajes sencillos de mangas ... sombreros de copa baja, las ... los cuerpos modelados.

No es una sola silueta la que ... Hay libertad en la elección, ... elige lo que más le agrada.

Los trajes sastre son de ... y en general de saco cruzado ... piel sobre una blusa de ... socios para este conjunto ... gos de piel, gorro de visera y ... de marroquí.

Los detalles rusos y cosacos ... cuadro: largas túnicas ... astracán; altos gorros de ... rosos motivos que sirven de ... sacos solo ostentan un ... delantera, la espalda ... corbata de satén blanco, ... momento.

Las telas reversibles son muy ... traje de una lanilla color ... solapas y la blusa interior ... buesa, que es el revés del ...

Otro, de color azul uva, ... solapas de un brillante ... gante conjunto se han ... nos de castaño, la falda ... cada pieza de un tono ...

Los "tweeds" de un ... gris o castaño, no se ... resantes. Tres colores ... cuatro mejor que ... combina los tintes ... en el "echarpe" y en el ...

El púrpura es el color ... campo. Un traje de lana ... y verdes va con una ... binación atrayente consiste ... a rayas azules y borra de ... azul vivo con cuello ... ciones de castaño, ... con púrpura y rojo.

DETRAS DE LA PANTALLA

ARTISTAS DE LA PANTALLA

Por Carole Lombard

Es justo que sientan ustedes simpatía por la humilde obrera, pero siguiendo igualmente, o en mayor grado, por las artistas de la pantalla, aunque la aureola ensalce a éste.

En esta época del año, escucho con gran delectación las conversaciones que a la hora de la comida sostienen las taquígrafas del estudio, cada una de ellas describiendo con ilusionado júbilo las vacaciones que se proponen disfrutar. La única diferencia entre esas chicas y yo, por lo que respecta a las vacaciones, consiste en que ellas no sólo hacen sus planes, sino que los realizan, mientras que yo fracaso en mis propósitos, pues el día antes, o el mismo de la salida, recibo órdenes de que me presente en el estudio para comenzar a trabajar en una nueva película. Esto me ocurre varias veces en el curso del verano; así es que ahora ni tan siquiera me permito hacer ningún plan ni preparación. Las otras chicas preparan, de antemano, la ropa para sus vacaciones, deciden a donde ir, piensan como divertirse en esos días, lo cual no podemos hacer ni yo ni demás estrellas.

La artista que se siente triunfante, esta es que figura entre las más aplaudidas por el público y más solicitadas por los estudios, debe considerarse, igualmente, como esclava del estudio, una prisionera. Esto posee su atractivo, naturalmente, pero cuando esas artistas se detienen a pensar en el placer que proporcionan unas vacaciones, no es poca la nostalgia que les sobrevuelve.

Y ahora, por si les agrada, les diré cómo prepararía yo mis vacaciones y el provecho que sacaría de ellas. En primer lugar, me llevaría varios trajes de baño y otros a propósito para tomar el sol y para andar a caballo; pantalones de lana, holgados y cómodos; sweaters, gorros de lana y calzado adecuado para correr por los campos. Acaso agregaría un vestido de noche, blanco, de tul, y una capa de tafetán para usarla sobre este vestido. Probablemente resultara superfluo este último, pues, a mi juicio, el sitio ideal para pasar unas vacaciones es a orillas de algún lago, donde el aire esté impregnado del olor de pinos.

Me arreglaría de forma que nunca viera un reloj, pues en esos días sólo quisiera guiarme por la salida y puesta del sol. Dejaría que mi pelo permaneciera rizado cuando el tiempo así lo pusiera, y lo dejaría lacio cuando así estuviere. Tengo grandes deseos de experimentar el efecto que me produciría esta clase de vida por dos semanas.

Después de que decidiera si viaja con mi propio nombre o de incógnito, buscaría un lugar donde el servicio telefónico fuera pésimo, pues así estaría completamente aislada del estudio. No tendría que levantarme a ningún hora fija, sino cuando mi cuerpo bien descansado y vigorizado, lo pidiera. ¡Cuanto necesitan ese continuo reposo mi vista y mis nervios!

Es posible que lleve conmigo algunos papeles para ojearlos, pero una vez que me encuentre bajo los árboles, asegurado el aire puro distraída con el canto de los pájaros, decidiré que aquél no es lugar adecuado para lectura alguna.

Hay algo de lo cual me hartaré durante mis vacaciones: sol y aire fresco. Las horas de fastidio que uno pasa en el estudio bajo luces fuertes que dañan el cutis, los ojos y el pelo, hacen necesario que uno se someta a la acción benéfica del sol y del aire fresco, a menos que uno se muestre indiferente con su apariencia y salud. Y pase una mujer, esto no es diversión, sino un deber. Juzguen ustedes, pues, si eso constituiría una verdadera vacación.

OPTIMISMO DE VIVIR, pudiera decirse de estas chicas que tienen por fondo la riente y trepidante ciudad del Hudson, pero, con toda seguridad nadie se fijará en el fondo, ya que lo más señalado no está precisamente allí.

CRONICA LITERARIA por ALONE

"Capitanes sin Barco", por Augusto d'Halmar. (Ediciones Ercilla)

Tomo XXII de las obras completas... Y al paso que llevamos van, aparecerán los completos. O más. D'Halmar tiene un sino: treinta años atrás inaugura y preside nuestro renacimiento — que algunos llamarían nacimiento—literario; reúne a la gente, provoca entusiasmos, lanza modas nuevas y crea un tipo memorable que absorbe a los otros. Ahora el destino lo hace desembarcar en estas playas cuando se inicia la que se llamará época de las ediciones y de la producción copiosa, período en que las letras y los literatos dejan el pequeño círculo más o menos selecto para lanzarse al gran público, como quien dice en alta mar a todo el oleaje de las aguas y de los vientos, no ya a bordo de una sola navecilla, sino llevando detrás una escuadra entera. Tomo XXII de las "obras completas". A la cabeza, como antaño, el almirante.

Bien.

Embarquémonos.

Acaso una buena política editora habría preferido iniciar la serie con este volumen que presenta sobre los demás varias superioridades. "La Mancha de don Quijote" no alcanza al gusto de la mayoría; es libro para "élites", nacido de otro libro, y todo empapado en reminiscencias clásicas. "La Sombra del Humo en el Espejo", aunque refleja en su luna velada aspectos tan interesantes del autor y viajero, carecía del prestigio que da lo completamente desconocido. En segunda edición, como "La Lupa", en que, además, d'Halmar todavía no era D'HALMAR. Aquí, en cambio, tenemos una obra inédita, escrita hace poco y que revela madurez perfecta de temperamento, dominio de todos los recursos novelescos, viveza, curiosidad, realismo, humor, misterio y una excelente colección de personajes bien dibujados.

Son tres novelas cortas que, en la lectura, se hacen aún más cortas de lo que son, por la gracia rápida y ligera del relato. Sueña, a veces, el soñador; pero nunca divaga ni se deja llevar por la frase o el juego de las imágenes, como acostumbra. Siempre hay algo concreto a la vista.

En la primera, un edificio naveante.

"Yo no necesito insistir en que he "viajado y convivido con otros viajeros, hartos, como yo, de la re"dondez del orbe..." El peregrino se detiene un momento, en un punto, un sexto piso del muelle de los Celestinos de París, frente a una isla del Sena, y allí recoge, sin moverse, la más marítima impresión y la más movediza de las cinco tierras y los siete mares. "El río rodaba aguardentoso de color bajo mis balcones..."

Otro orbe lo arrastra en otra órbita cuando, "arraigando mi corazón "como los árboles de la Isla, y fon"deando yo, como la Isla misma, en"tre ambos brazos...", empezaba a olvidársele la sensación del movimiento y la inquietud de cambiar de sitio. Una tarde lo aborda un vecino:

—Figúrese, señor d'Halmar, que somos vecinos hace tiempo, y solamente hoy lo he sabido...

Este nombre propio, "señor d'Halmar", se repite a lo largo de las tres narraciones, llamadas novelescas; les imprime un aire de realidad, que las aproxima a las memorias personales, y contribuye poderosamente a su interés. Parece que todo fuera cierto, no ya solamente con la verdad significativa del arte y como una fábula que se inventa para decir otra cosa, simple imitación más o menos estilizada, sino como hechos efectivamente sucedidos, capaces de interesarnos en el gran secreto de las vidas. El novelista de carne y hueso limitados toma así de colaborador al Novelista sin límites, hueso ni carne, que se goza en crear la grande Intriga, y pasa las horas hojeando, en algún gran Libro, el relato de nuestras existencias.

Aquí, o mucho nos equivocamos, o la colaboración ha sido verdaderamente estrecha. Los pasajeros del número 42, muelle de los Celestinos, con vista al Sena, deben de haber habitado y respirado la atmósfera de París antes de alentar en este volumen, y hay, por lo menos, uno, don Lautaro Fraga o don Facultades Posma, omnisciente escritor americano, originario de Chile, provincia de Aconcagua, valle de Los Andes, que evoca punto por punto, dentro de sus líneas caricaturescas, la figura de un autor nacional conocido aún por quienes lo conocen sólo de nombradía. ¡Admirable don Lautaro! Levitín inmemorial, hongo verdoso, antediluviano, poca comida, a veces ninguna; la miseria negra, el fracaso cósmico trágico y, debajo de todo, un orgullo satánico, una satisfacción absoluta, la certidumbre de haber triunfado siempre. En literatura, ha cultivado todos los géneros con igual felicidad: ahí está un cajón lleno de sus manuscritos, sus obras completas. En música ha llegado a tocar como no toca nadie. En ciencias, nada de lo humano le es desconocido, ni tampoco de lo sobre-humano. En amor... Ah! en amor toca lo fabuloso, lo increíble. Las mujeres lo asedian, y daría celos a don Juan. Teme hasta entrar en las iglesias, porque ni allí lo dejan tranquilo; por lo menos, alguna devota lo pellizca. Físicamente, "paso de color y de tan basta cuan"to recia contextura, con una nariz "acaballada, donde propiamente ca"balgaban las gafas, lucía una greña "como la noche, sin el menor asomo "de amanecer entrecano". Fragoroso y fragante, don Lautaro o don Posma queda aquí definitivamente clavado.

Los demás tipos se le valen.

Es una colección completa la que se junta, cada miércoles de la semana, en la habitación de M. Valdor, vecino de d'Halmar, y el más característico de los capitanes sin barco. Jamás había navegado tanto el hombre de las largas travesías como en las sillas de lona de aquella terraza, frente al Sena, entre recuerdos marítimos y testimonios de las "escalas" de Extremo Oriente. "El camaranchón entero, un tanto bajo de techo, se abarquillaba en forma inequívoca, y cada paño!, diremos, la azotea, que era como el entrepuente, o la amplia sala, que venía a ser una cámara, todo en la fluida pluviosidad del Sena, con las pequeñas chimeneas de los barcos-ómnibus llamados "moscas", el ir y venir removiente de los "paniches", el meciminento de las chalanas carboneras y la vida lacustre de los lavaderos-pontones, cobraba una irrealidad errática... Uno no se hubiera sorprendido lo más mínimo de que aquello, todo aquéllo, sin perder su volumen en el espacio, zarpara con la marea de bruma del interlunio, y que fuéramos a acostar sabe Dios en cuál de esas islas que el crepúsculo tan pronto hace como deshace con las nubes". El dueño de casa, prendida en la bata doméstica la roseta roja con que lo agraciaran por una monografía sobre las frutas de Ellora, o una hidrografía y meteorología sobre las corrientes y tifones del mar amarillo, rememoraba los paisajes del Hindostán, recorría mentalmente Colombo y rehacía la etapa de Anurahdapura, la ciudad soterrada, casi pagoda por pagoda y bungalow por bungalow. El propio d'Halmar tenía que cederle el paso.

Así viajaban aquellos capitanes, que los hay hasta su media docena y a cual más exóticos.

Muere uno de ellos. El grupo se disuelve. En la tristeza de la separación, a M. Valdor se le escapa esta frase increíble:

—Oh!, en cuanto a mí, yo me moriré sin haber visto nunca otra cosa que París!

—¿Que usted no se ha movido de París, comandante?

—Nunca, hijo mío, ni aun en los lejanos tiempos en que hice mi servicio militar.

Por centésima vez en su existencia errante, d'Halmar partía. El reloj de la estación señala la hora de su tren. Desde la ventanilla, tras el pitazo último, da una postrera mirada al andén y al grupo de los "capitanes sin barco" reunidos para despedirlo, y que "vegetando en la inacción, bajo el "signo de Verne, deshojaron—si así "puede decirse—la rosa de los vien"tos; y porque, al fin de cuentas, "esos camaradas sedentarios han si"do los marinos más auténticos con "quienes me haya sido dado hacer "uno de los más largos cruceros de "mi carrera".

Burla fina, amable, un tanto nostálgica, gesto de escepticismo sin amargura, agilidad alegre de perfiles distintos, movimiento de fisonomías llenas de expresión y aire de verdad en el ambiente fantástico, todo concurre a convertir esta "nouvelle" de d'Halmar en una lectura extremadamente amena y de las más seductoras dentro de su género que es, propiamente, el género entretenido.

"Viajes literarios" por el Dr. Orrego Luco, y "Homenaje" al mismo por sus amigos y el Dr. Fontecilla.

No olvidan ni podían olvidar al doctor Orrego Luco, admiradores. Un grupo de ellos ha editado en Valparaíso los últimos recuerdos de su viaje final por Europa (Francia, España, Italia), y uno de sus discípulos y colegas, el doctor don Oscar Fontecilla, acaba de dar a luz el "Elogio del Maestro", que leyó en agosto último al descubrirse el retrato de su profesor en el aula de la Clínica Psiquiátrica.

Los "Viajes" constituyen el complemento de las "Notas de Viaje" que su autor escribió y entregó al público en años pasados, especie de memorándum o de itinerario, evocador de espectáculos naturales, de obras de arte y de artistas en que su alma se complacía, y su cultura hallaba un constante estímulo. Los lectores recorrerán en la mejor compañía, a través de sus páginas, la tierra de Jorge Sand, y, más al sur, el país vasco, la Navarra española, para seguir después rumbo a la isla de Capri y a Pompeya, y volver, después, a la región del Loira con sus castillos maravillosos. Eran distracciones de un hombre superior que en otras materias alcanzaba su verdadera eminencia.

El Homenaje del doctor Fontecilla nos parece una pieza acabada, y, sin duda, el mejor elogio pronunciado hasta ahora del sabio más elogiado que haya alzado su voz en nuestras cátedras.

Junta condiciones difíciles de reunir: la competencia del profesional que, después de haber aprendido en el aula del maestro, le sucede en su ramo, y continúa su obra; la admiración afectuosa y la comprensión del discípulo que ama a su profesor, sin dejar de juzgarlo y reconocer los vacíos de su obra, debidos al tiempo; la imparcialidad serena de quien mira desde otro campo, no comparte todas las opiniones, pero reconoce en el adversario elevación de propósitos y agudeza de penetración, y, finalmente, una emoción contenida, un afecto comprensivo e iluminador que hacen vibrar las palabras con una especie de ternura viril y sobria, eminentemente comunicativa.

"La Ruta del Emigrante", novela por Joaquín F. Corugedo (Nascimento).

Verdadero trozo de antología, ha hecho bien la Universidad de Chile al editar este Homenaje que así enaltece a quien lo recibe, allá donde los elogios no pueden retribuirse, como a quien desde aquí se lo tributa con plenitud de inteligencia y nobleza de corazón.

Una nueva obra, un autor nuevo, o por lo menos, desconocido entre nosotros. Por su tema y su estilo, el señor Corugedo parece español, originario de Asturias. Y no sabemos de él otra cosa... ¿Ha seguido, en persona, "la ruta del emigrante"? Su novela tiene mucho aire de memorias íntimas, y allí residen, al par, su debilidad y su fuerza. Carece de un valor literario indiscutible; la narración decae a trechos y también el tono; la intriga no mantiene su interés constante, y da en lo ingenuo. De estos defectos, por lo demás, poco acentuados, arrancan las virtudes que permiten leer "La Ruta" desde la primera hasta la última página, y que frecuentemente nos emocionan, como la vida misma. A través de las roturas e imperfecciones del traje, modesto, no bien cosido, ni de una compostura irreprochable, la verdad humana transparece cálida y palpitante, y se siente un carácter simpático y noblote, uno de esos idealistas que fracasan en la vida práctica y no cejan nunca en ciertas delicadezas del alma.

Toda la primera parte trascurre en Asturias, el terruño, y se inicia con un tipo espléndido, el mejor del libro, sin duda: ese patrón "Xurel", identificado con su barca, se queda definitivamente en la memoria como una de las figuras familiares. Después los cuadros se repiten un poco, y no alcanzan a diferenciarse bastante, aunque son muy animados y llenos de realismo sabroso, como, por ejemplo, al pintar los primeros ensayos amorosos del héroe. No se podía avanzar más dentro de la decencia.

La segunda parte despierta la curiosidad por la visión de Chile, que se refleja en un extranjero de la clase media inferior. El mozo emigrante llega a un almacén rural y necesita luchar rudamente. Lo impresiona la tristeza o, más bien, la indiferencia, la dificultad para alegrarse de la gente nuestra, esa inercia mental y sentimental campesina, que no se conmueve sino a golpes de licor. ¡Cuánta diferencia con la alegría espontánea y fácil de sus compañeros hispanos! El muchacho quiere divertirse, y asiste a un cabaret nocturno, donde bailan mujeres. Filosofa (signo de aburrimiento): "Habíanme contado a mí "que la alegría del chileno es triste, "¡y es verdad! Ahora dóime cuenta "exacta por lo que a mí me sucede. "Allá, en mis tiempos de estudiante, "nos juntábamos unos cuantos y con "cuatro reales armábamos cada trocatinta de todos los diablos. ¡Había "alegría a chorros y supliamos la "falta de dinero con la jarana y el "humor, que se nos salía a borbotones por los poros! Aquí, en este recinto, véolo todo turbio y gris, y los "esfuerzos de la charanga difúyense "en nuestro ánimo, acogotado por no "se qué misteriosa pesadumbre. ¡Hay "que beber hasta embriagarse, hasta "perder el sentido de las cosas, para que "una falsa alegría nos cubra con su "máscara!" Observaciones como ésta, cogidas directamente de la realidad, e indiscutibles, servirían para juntarlas a los buenos testimonios de extranjeros sobre nuestro carácter nacional, que, a rasgos dispersos, podrían componer un retrato nuestro, acaso el más aproximado al modelo.

En otras escenas revélase la famosa "macuquería" popular, el disimulo indígena del campesino que no pestañea, que pone la cara impasible e impenetrable y, de pronto, salta con la puñalada o el engaño, como en la famosa "carrera a la chilena", que conviene leer en la página 137.

Trazadas con visible imparcialidad, sin amor ni odio, las pinturas del señor Corugedo valen como documentos de primera mano, y no deben menospreciarse. Cuanto al personaje mismo, digamos más bien, al autor, si no merece todos los elogios como creación novelesca—le falta no sé qué—se conquista, en cambio, respetablemente, nuestra íntima simpatía, y se nos queda en la memoria.

ALONE.

Calle Ahumada, Feria de...

(DE LA PRIMERA PAGINA)

bre la ciudad. Como si tratara de morder la cola, la serpiente da vueltas interminablemente. A ambos lados de la acera los hombres están de pie, moviendo solamente la cabeza para perseguir con la vista una silueta, o para conocer el resultado de una galantería. Al centro, las mujeres giran y giran. Van y vienen. Algunas, acompañadas por un joven que le habla al oído, mordiendo apenas una sonrisa; otras, solas, dejándose admirar por aquella multitud de ojos y de frases elegantes.

Pero esta prolongación del paseo de Ahumada al anochecer no tiene el carácter del mediodía. Aquello es otra cosa, especialmente cuando las estaciones frías se han quedado practicando el ski en la cordillera cercana. Es por eso que uno no se acostumbra, y prefiere volver al paseo de las 12, a la verdadera personalidad de la calle Ahumada.

MAÑANA DE UNA SEÑORITA

Se levantó a la hora de costumbre. Después del desayuno pensó un poco en la última moda. ¿Qué modelos serían los de actualidad este verano? Ya el sombrero de copa baja, tan bajo, que tendía a desaparecer o a asemejarse a una pequeña torta de Pascua muy aplastada, estaba siendo substituido justamente por uno opuesto. Una copa alta, enormemente alta, como las que usaban los cocheros de tiempos de la colonia, y un ala larga, ala de quitasol para los días de verano. Esa iba a ser la moda, y ella necesitaba prepararse. Nunca había asistido a una fiesta o a un paseo sin vestir a la última moda. Ojeó algunas revistas. Revolvió y volvió a poner en orden su guardarropas. Transformó mentalmente unos vestidos que había usado el año anterior, y los dejó listos para salir a la calle. Estaban de acuerdo hasta con los colores que se llevaban en esta estación.

Así fué desarrollando el tiempo, que llegó la hora de ir al paseo del mediodía. Debería encontrarse con algunas amigas; en la misma esquina donde se encontraban siempre. Sin embargo, se fué un poco más temprano a mirar las vitrinas.

Pero cuando llegó, no se contentó con mirar las vitrinas desde la calle, sino que sintió unos impulsos incontenibles de entrar; y, mujer al fin, entró. El dependiente la atendió con la mayor buena voluntad, buena voluntad enorme, sólo hasta el momento que se dió cuenta de que sobre el mostrador tenía montones de géneros, que luego debería enrollar y volver a su sitio, sin que la señorita última moda llevara diez centímetros de ninguno de ellos; a pesar de que, como era costumbre suya, y de todas, prometió volver dentro de algunos días a buscar los que más le gustaron.

De improviso, al entrar a otra tienda, se encontró con que en el interior había dos amigas con quienes había quedado convenida de juntarse, para asistir al paseo de Ahumada, miraban otra buena cantidad de géneros que habían hecho colocar sobre el mesón, y que, también como ella, se fueron dejando sonrisas y promesas, además de algún pequeño disgusto, porque los precios eran más subidos que en la tienda vecina.

Conversando de modas, se fueron de paseo. A las 12 en punto, todavía hablaban de modas; y a las 12 y media, cuando se separaron, aún se fueron pensando en que un vestido crema le vendría muy bien a su rostro mate. Es cierto que había habido algunos breves paréntesis, oasis para seguir el camino de la conversación. Se habló de alguna fiesta, de alguna película, y en la fiesta y en la película, hubo motivo para que la aguja siguiera hilvanando sus palabras acerca de la moda de la Fulana o de Kay Frncis.

VENDEDORES

Hubo un tiempo en que las calles centrales se vieron inundadas por una ola de vendedores. Eran una furia ambulante, que iba de una esquina a otra; a la orilla de la calzada se veían canastos con toda clase de comestibles. Faltó solamente que hubiera olor a pejerreyes fritos. Ahora, esta furia se ha ido depurando; solamente los vendedores de frutas van de un lado a otro, se detienen, miran a los carabineros, y luego, cuando no ven a alguno, venden kilos de cerezas, frutillas y van a colocarse a otros sitios.

Son una nota curiosa en el paseo. Aquel ir y venir de gente es un público; aun cuando ellos confiesan que los que menos compran son los paseantes, salvo cuando a fuerza de empeño logran convencer a una señorita para que su acompañante gaste algunos centavos.

FINAL

Poco después de las 12 y media, la calle comienza a quedar desierta. Ahumada es despreciada por el comedor. El paseante deja de pasear o de mirar, y prefiere ir a alimentarse.

Los últimos, los recalcitrantes de Ahumada, miran, aún, a la escasa concurrencia. Algunas señoritas retrasadas caminan apresuradamente en busca de un tranvía. Otro señor que ha trabajado hasta demasiado tarde, pasa limpiándose la frente con un pañuelo. Una señora de traje amarillo va por Ahumada hacia el sur, rápida, a tomar un tranvía en Delicias. Un joven la sigue. Si ella atraviesa hacia la vereda de enfrente, él también atraviesa. En la última cuadra, entre Moneda y Delicias, se acerca y le dice algo; ella contesta en alta voz:

—Se equivoca; soy una mujer casada.

—Y eso, ¿qué importa? Lo suponía.

—Por lo demás, usted no me interesa.

El se muerde los labios. Ella sonríe con la más estereotipada de sus sonrisas.

Ahumada, feria de vanidades, muere cuando los relojes marcan la 1 de la tarde.

A. M. R. M.

ESTUDIO, cuadro del pintor Caracci, que figura en el Salón Oficial de la Facultad de Bellas Artes.

A. Maurois cuenta los principios de su carrera literaria

Con el título de "Su primer libro", la revista "Candide", de París, realiza una interesante encuesta entre los principales escritores franceses. He aquí la respuesta de M. André Maurois: "Mi historia es simple: es la de un industrial de provincia que desde la infancia quería escribir, y que ha visto su sueño realizado. De mi primera obra, que nunca tuvo título, aparecieron sólo dos ejemplares. Era en 1904. Tenía entonces diez y nueve años, no conocía a ningún escritor y, menos, a nadie que editase libros. Habiendo escrito una serie de artículos y cuentos, fuí en busca del impreso del "Bulletin des Anciens élèves du Lycée de Rouen", quien me pidió quinientos francos para reimprimirlos en un volumen de alrededor de 350 páginas. Pero... un manuscrito cambia de aspecto cuando toma forma de libro; las frases se vuelven nuevas, casi extrañas a uno... Desde que vi las primeras pruebas, mi texto me produjo tal decepción que pedí al impresor me devolviese todo lo que estaba ya compuesto, y el asunto no siguió adelante".

El pequeño libro contenía un rápido estudio sobre "Bernard Shaw y las mujeres", que demuestra la influencia que desde temprano ejerció la literatura inglesa en el espíritu del actor de "Ariel, o la vida de Shelley".

A continuación el libro contenía un cuento extraño: "La última historia del mundo", un diario comenzado el 18 de abril del año 10.903 por el último hombre sobre la tierra capaz todavía de leer y escribir.

"Mi primer libro oficial — continúa M. Maurois — fué "Los silencios del coronel Bramble", escrito en el frente durante la guerra. Destacado en el ejército británico, tomaba diariamente notas sobre todo lo que me rodeaba, y muy especialmente sobre el sorprendente personaje que era el citado coronel. No se llamaba así, naturalmente, y estaba dotado de cualidades tan pintorescas que el pintor Ramond Wood, compañero nuestro, le dedicó un álbum entero de caricaturas. Varios oficiales leyeron mis escritos, y uno de ellos, que conocía al editor Grasset, me aconsejó que fuera a verlo. Así lo hice, durante un permiso, a principios de 1918. Antes de llegar de vuelta a mi puesto — quince días después — recibí la respuesta. Grasset me hacía saber que imprimiría mil ejemplares de mi obra. Y fué así como el libro "Los silencios del coronel Bramble" apareció en el mismo momento de la última gran ofensiva alemana. Los mil ejemplares se vendieron con vertiginosa rapidez. Abel Hermant, Pierre Mille y Daniel Halévy me dedicaron artículos sumamente alentadores. Comprendí al leerlos, que mi sueño se había realizado". "A más del talento, dos factores me parecen indispensables para asegurar el éxito de un novelista — afirma al terminar el autor de "Cercle de famille"—: primero, un largo contacto preparatorio con la vida real, y después un gran esfuerzo en el trabajo".

LA LIBRAIRIE FRANCAISE

ESTADO 38 — CASILLA 43 D. — SANTIAGO

Avisa a su distinguida clientela que acaba de recibir el

"ALMANACH HACHETTE" 1935

Edition simple-broché
Edition simple-relié
Edition complete-relié

"ALMANACH VERMOT" 1935

DONDE los NEOYORQUINOS SE DIVIERTEN

por Josephine Crowder Engberg

Nueva York, octubre de 1934.

Muchos neoyorquinos se encuentran actualmente en Southampton o en Newport y otros tal vez se hallen distribuídos a lo largo de la Riviera francesa o estén viajando por Escocia; por ese motivo me refiero en estas líneas a los que, ya sea por gusto o por necesidad, permanecen en la ciudad durante el verano.

Encerrados en medio de elevados rascacielos y calles estrechas, ¿adónde pueden acudir en busca de solaz y desahogo en los bochornosos días estivales de Nueva York? Cuentan, desde luego, con Broadway; pero Broadway pierde mucho de su encanto en una noche de verano. Tienen, además, los "roof gardens", en donde se puede comer y bailar a despecho del calor y del bullicio de la urbe; pero tales lugares admiten tan sólo una concurrencia limitada.

En esta ocasión me ocuparé de la dactilógrafa y del empleado de oficina; de la madre de criaturas pequeñas, de las mujeres y los niños de las casas de inquilinato.

Perdidas en el corazón de esta ciudad de acero y granito, existen exactamente ciento cincuenta y siete plazas municipales dedicadas especialmente a esa clase de familias; pero hay, además, quinientas cincuenta y ocho canchas de "tennis", nueve gimnasios públicos y seis terrazas de baile donde se goza de la fresca brisa del río y de la bahía. De estos lugares, puestos a la disposición de los que veranean en la ciudad, unos tienen libre acceso, mientras rige una pequeña cuota de admisión para otros.

Desde enero, cuando quedaron consolidadas las cinco oficinas seccionales de paseos públicos, la ciudad cuenta con cuatro mil hectáreas más de terreno destinado para juegos y recreo.

Tal vez, lector, te entusiasma la nueva boga de que gozan los patines de ruedas. Resulta difícil abrirse paso a través de las calles congestionadas sobre las minúsculas ruedas; pero quienes viven en Manhattan no necesitan arriesgarse, porque en el Parque Central se acaba de construir una pista de patinaje para los aficionados a esa clase de ejercicio.

A veces se trata de alguno de los muchachos de las casas de inquilinato del barrio Este. ¿Será posible que los que han nacido y se han educado en las calles atestadas de una de las más grandes ciudades del mundo, no puedan jugar "baseball"? Nueva York puede enorgullecerse porque tiene ciento cuarenta y tres canchas del nombrado juego para uso de esos muchachos. Cuenta, además, con un centenar de canchas de "basketball", pelota, "cricket" y "hockey", y con treinta y siete de "football". Por eso pueden jugar, correr y divertirse hasta el cansancio aunque hayan nacido en el barrio Este.

¿Se trata de una madre joven con uno o dos hijitos, sin dinero para ir a las montañas o a la playa? Poco importa cual sea el barrio de la ciudad en donde habite; siempre habrá un parque, una o dos plazas, y en todo caso un lugar abierto donde sea posible llevar todos los días a los niños a retozar. En la mayoría de estos parques hay playas de arena donde los pequeñuelos pueden jugar con baldes y palas en la misma forma en que lo harían a orillas del mar. Cerca de allí habrá en la sombra algún asiento para la madre, donde ella podrá coser o leer, en tanto que vigila a los niños. Tan sólo en el Parque Central hay veintitrés de estas playas de arena.

Puede ser que la persona a quien vemos pasar figure en el número de millares de empleadas que pululan por la calle después de las cinco de la tarde. ¡Tal vez haya trabajado mucho y sea joven! Sin embargo, puede ocurrir que su escaso sueldo no le permita asistir al teatro u otra diversión. A esa joven podría habírsele así: "¿Te gusta bailar, pero tu novio tiene, como tú, poco dinero para gastar en estas cosas? ¿Por qué, entonces, no acudir a una de las terrazas públicas de baile y dar allí unas vueltas a expensas del Fisco? ¿Prefieres acaso un paseo por el lago del Parque Central mediante unos escasos centavos? Quizá te atraiga el aire libre. Si es así, puedes organizar un "picnic" e invitar a tu novio y a tus mejores amigos. Hay cuarenta y un lugar destinados a "picnics" en Nueva York, muchos de ellos provistos de pequeñas cocinas ocultas entre los árboles, donde se puede asar un trozo de carne para dos. Si eres de temperamento viril, no será difícil que tengas predilección por las carreras pedestres. Nueva York tiene seis campos apropiados para este "sport". Uno de ellos en Manhattan, los otros en los cinco distritos, pero todos accesibles a cambio de un viaje de cinco centavos en subterráneo".

También puede ocurrir que se trate de un hombre de negocios, fatigado por las tareas, ansioso de un lugar fresco y agradable para comer. Para él tiene atractivas la posada Claremont, que acaba de restaurarse en Riverside, entre la tumba de Grant y la iglesia de Rockefeller, con un comedor al aire libre en medio de un jardín, desde donde se domina la puesta del sol detrás de los acantilados de Nueva Jersey. En una terraza con jardines cubiertos, se puede saborear un "cocktail" antes de comer, recostado en cómodas sillas-tijeras. Esta posada tiene una larga e interesante historia. Habitada por ilustres ocupantes, en 1815 fué residencia de José Bonaparte, ex rey de España y hermano del famoso Napoleón. Fácil es meditar sobre aquellos personajes en tanto que se consumen los excelentes platos del "menú" (desde luego, que no a costa de la Municipalidad). Pero si el bolsillo está semiexhausto, lo mismo se puede gozar del panorama y de la brisa del río, frente a un vaso de cerveza y un "sandwich". El costo de la comida completa es harto razonable — no mayor que el de otro lugar similar—, porque los parroquianos son gente de escasos recursos.

Con respecto a los muchachos que viven en la parte central y más populosa de la ciudad, puede anotarse para una de las excursiones que se organizan durante el verano. A dos mil quinientos asciende la suma de los jóvenes participantes de esta clase de paseos. Un ómnibus los lleva a algún parque; una vez allí, se les brinda almuerzo gratuito y toda clase de juegos, entretenimientos, conferencias, etc.

Quienes pueden pagar el precio de un paseo en subterráneo y de la consiguiente merienda, cuentan con Coney Island, el lugar favorito de los neoyorquinos. Millares de personas pueden disfrutar allí de las frescas olas del Atlántico durante la época calurosa, y hasta pasar la noche tendidos en la arena cuando los dormitorios de la ciudad resultan intolerables.

Aquellos tan afortunados como para poseer un automóvil — nada importa que sea viejo — pueden realizar un paseo a Jones Beach, en Long Island, donde a cambio de un pequeño derecho por el estacionamiento del vehículo pasan un día entero con su familia en una de las playas más hermosas que he conocido. Existen en el lugar casillas de baño, pero la mayoría de los bañistas lleva un traje adecuado debajo de los pantalones y una camisa de polo para ahorrarse el alquiler de aquéllas. Una playa de arena blanca, artificialmente construída, se extiende en una distancia de más de diez y seis kilómetros; es tan hermosa, tan limpia y tan bien mantenida como la mejor. Cuenta con piletas cerradas, estaciones de primeros auxilios, destacamentos policiales, restaurantes, campos de juego para niños y hasta con terrazas con cómodas sillas para los que no quieran bañarse y preferan observar de lejos los movimientos del océano y respirar su saludable brisa salina.

Y si volvemos a los lugares de diversión de la ciudad, existen caminos especiales para jinetes, piletas de natación, baños, pistas de patines, canchas de "football", "bowling", "croquet" y "golf", estanques para niños pequeños, hamacas y, como amable complemento, diferentes bandas de músicos brindan conciertos nocturnos en los distintos parques. Cualquiera sea el gusto de la gente y la capacidad de su bolsillo, la ciudad le ofrece lugares de esparcimiento. Todos los neoyorquinos tendrán un lugar de diversión para este verano.

MALDADES DE DOS PALOMILLAS

MISTER LAKE, DETECTIVE

Suscríbase a "LA NACION"

POR UN MES..... $ 10
POR DOS MESES... 20
POR TRES MESES... 30
POR SEIS MESES... 60
Por todo el año 1935. 120
EXTRANJERO..... 180

Tomando una suscripción por el año 1935, se le servirá desde luego

SEGUNDA SECCION

LA NACION

(EMPRESA PERIODISTICA "LA NACION" S. A.)

AÑO XVIII N.o 6,222
FUNDADO EL 14 DE ENERO DE 1917

PRECIO EN TODO EL PAIS: 40 CENTAVOS

SANTIAGO DE CHILE, DOMINGO 9 DE DICIEMBRE DE 1934

AGUSTINAS 1269 — CASILLA 81-D

General Plutarco Elías Calles, fundador y jefe nato del "Partido Nacional Revolucionario".

El 30 de noviembre fué el aniversario de la Revolución Mexicana, y el primero del presente mes ha asumido la Presidencia de los Estados Unidos Mexicanos el general don Lázaro Cárdenas, después de haber triunfado en los comicios populares por una abrumadora mayoría, que alcanza, por primera vez en la historia electoral de nuestra América, a la respetable suma de más de dos millones de sufragios. El hecho es altamente significativo, no sólo para México, sino también para la América Latina, que siempre con fraterno cariño cuanto se refiere a la patria de Juárez.

Nos ha parecido, por eso, oportuno enviar al Embajador de México en Chile, Señor don Adolfo Cienfuegos y Camus, que si ha sabido ganarse unánime consideración por sus prendas personales, se halla por manera especial en la simpatía contada a todos los círculos de nuestra intelectualidad.

Le hemos querido interrogar sobre el nuevo Presidente de México, sobre el Presidente saliente, sobre el Jefe del Partido Nacional Revolucionario, que es la fuerza política que hoy ejerce el poder en México, y sobre cada uno de los miembros del nuevo Gabinete.

Cuanto acontece en cada una de las naciones que pueblan el Continente Americano interesa, directa o indirectamente, la actividad de todas las otras, ya sea por el mejor hecho de su proximidad geográfica—que mucho significa como determinante de vibraciones unísonas—, ya sea por virtud de coincidencias de esencia y de forma, sobre cuya bella urdimbre cobra realidad se depura y acrece la conciencia de destinos paralelos.

De tal modo puede explicarse que el reciente suceso eleccionario y la pública conmemoración del aniversario del formidable esfuerzo reivindicador, que están llevando a cabo las actuales generaciones de México, atrajeran la atención continental y, particularmente, la de las naciones que, por legítimos motivos, reconoce como sus hermanas. Así pese a las apariencias, empero, no es del todo fácil bosquejar siquiera la personalidad de quienes ahora asumen el grave cometido de dirigir la contienda de dicho esfuerzo, desde las más altas posiciones políticas, sin contemplar, empero, el complejo sociológico en que actúan como sus más selectos exponentes.

Las masas del país, hasta hace poco dispersas y étnicamente inarmónicas, confinadas en los apretados límites impuestos por el concepto individualista que imperaba como absoluto fundamento de las instituciones y como esencia de la cultura, reservada en privilegio a una minoría; ajenas a la convivencia por la total negación de lo que es substantivo en el hecho social, el vivir colectivo; desposeídas de bienes y posibilidades, lo mismo en lo material que en lo espiritual; se ponen en movimiento un día—más por un impulso preconsciente, primero, intuitivo y deliberado, después—, y, como si surgieran de sí mismas, el influjo de una fuerza nueva a manera de vórtice irrumpen y subvierten todo lo que se resista a su paso con mengua de lo que llaman su derecho, como el único medio de instalarse en el más alto plano de la vida, ocupado y usufructuado hasta entonces, exclusivamente, por una aristocracia egoísta y sazz inverecunda.

Me interesa tan sólo señalar algunos hechos de la realidad mexicana; por razonas que omito los más importantes, y me desentiendo de todo examen, sociológico, histórico o filosófico, para llegar a grandes saltos, y a través de obligadas omisiones, a hacer notar que fué tanta la justicia que asistía a aquella muchedumbre, que, tras de vencer innumerables resistencias y adquirir incontrastable permanencia, está creando una patria nueva y venturosa, por la pregnante elevación de todos sus hitos.

Don Emilio Portes Gil, ex Presidente Provisional y actual Ministro de Relaciones Exteriores

—El señor general don Lázaro Cárdenas, nuevo Presidente de los Estados Unidos Mexicanos, resume singularmente las cualidades que el México de ahora reclama a sus conductores.

Pertenece el general Cárdenas a una generación de hombres nuevos y vigorosos, de la más pura cepa revolucionaria. Su vida toda ha sido consagrada al triunfo de los imperativos sociales. La humildad de su origen es su mayor orgullo porque sabe que a ella debe el poder generoso de su espíritu y la fuerza serena y disciplinada de su voluntad. A su recia capacidad de estadista, a su férvida inquietud de visionario insigne, va unida su incorruptible probidad.

El señor General Cárdenas ha ocupado antes de ahora elevadas posiciones en el orden militar, en el político y en el administrativo. En el militar, ostenta las más alta jerarquía del Ejército, y en el político, ha ocupado la presidencia del Partido Nacional Revolucionario, la cartera de Gobernación y la de Guerra y Marina, sucesivamente; pero sus primeros pasos en la vida pública lo llevaron a la gobernatura de su Estado natal. Como gobernante de Michoacán atendió de preferencia los más ingentes problemas sociales, dando tierras, fundando escuelas, haciendo caminos, fincando de ese modo las primeras bases de la justicia social que hasta ahora ha reclamado sus mejores esfuerzos.

El señor General don Abelardo L. Rodríguez, quien hasta el día último de noviembre dirigió los destinos de la República, alcanzó durante su corto ejercicio los más brillantes éxitos. Al recibir el mando de manos del ex-Presidente Ortiz Rubio, quien lo resignó a causa de momentáneas divergencias políticas y pasó de ese modo a salvo de transitorias disgregaciones a la entidad política que gobierna, restableció la serenidad que parecía turbada, captándose desde luego el unánime asenso de los diversos sectores de la vida nacional. Su obra gubernativa fué una constante revelación de sus altas capacidades organizadoras, de su austera fidelidad hacia los principios de su partido y de su excepcional pericia administrativa. En el orden legislativo desplegó inusitadas actividades: revisó la legislación existente con objeto de adaptarla a las exigencias de la hora presente e inició leyes nuevas que complementaran la estructura jurídica del país. Dentro de un orden perfecto que mantiene hasta el fin, no obstante la apariencia de hechos que podían invertirlo, pone frente a la influencia disociadora de la crisis económica mundial y no sólo consigue mantener en equilibrio las finanzas del Estado, sino que rebasa toda previsión, permitiendo a su Gobierno realizar un programa constructivo que en muchos de sus aspectos supera a los realizados por los gobiernos anteriores.

General Lázaro Cárdenas, Presidente actual de los Estados Unidos Mexicanos.

Abelardo L. Rodríguez pertenece, asimismo, íntegramente a la legión de luchadores que en primera línea trabajan por la realización de los ideales revolucionarios.

Temperamento silencioso el suyo, da la impresión de meditar, de medir el alcance de cada una de las palabras que emplea; educado desde sus primeros años infantiles en la escuela norteamericana, habla a la perfección el inglés y está dotado de un sentido práctico excepcional que completa su capacidad intelectiva.

—Plutarco Elías Calles ha sido el hombre más discutido, dentro y fuera de la República. El es, a pesar suyo, el centro de donde irradia la actividad creadora de este México nuevo, cuyos acerados perfiles se perfeccionan día a día. Es el hombre de Estado por antonomasia; la Revolución lo ha investido justamente como su jefe máximo; de allí que sea el centro equilibrador y encauzador de todas las tendencias y de todos los impulsos. Su visión política abarca vastos horizontes, al través de su clara inteligencia, respecto de nuestra realidad nacional, hasta el punto de que su presencia en la cosa pública ha sido al mismo tiempo indiscutible garantía de la constante depuración de hombres y principios y dique inexpugnable para las frecuentes asechanzas de las fuerzas contrarias. En el continente taciturno de este hombre misterioso no se perciben, de primera intención las características que son comunes a los caudillos y, en realidad, no ha querido serlo; lejos de ello proclama que ha terminado el ciclo de los caudillos y se inicia el de las instituciones.

El señor General Calles asumió la Primera Magistratura del país en 1924 por el sufragio de sus conciudadanos y un año antes una asonada militar había ensangrentado todavía el suelo nacional; su gobierno se vió constantemente rodeado de problemas; pero, a pesar de ello, fué uno de los más brillantes por la preferente atención que prestó en todo momento a la realización de problema social mexicano en todos sus aspectos. El aspecto educacional y el agrario se desenvuelven preferentemente; perfecciona el sistema de escuelas rurales, promueve sobre sólidas bases la incorporación del indio y hace patente el testimonio de su fe por la raza espoleada; restituye a las comunidades sus tierras usurpadas; acuerda por medio de los organismos encargados de hacerlo nuevas dotaciones de tierras a los pueblos que las han menester; funda nuevas escuelas agrícolas, destinadas a la preparación de jóvenes campesinos que más tarde han de encargarse de una propaganda extensiva de conocimientos; abre caminos; emprende grandes obras de irrigación destinadas al servicio social; e inicia la fundación de instituciones de bancos refaccionarios para la agricultura, al mismo tiempo que vence sobre todo los intentos de subvertir la paz y el orden público. La infausta muerte del Presidente electo, General don Alvaro Obregón, es la última prueba a que se ve sometido su Gobierno y, muy particularmente, los firmes principios que sustenta; unánimemente se le pide, casi se le exige que continúe al frente del poder; pero la lealtad que debe a sus principios lo hacen declinar esa exigencia y proclamar desde entonces el régimen institucional, creándose al efecto por su iniciativa el "Partido Nacional Revolucionario", como inexpugnable baluarte de las mismas.

—El Gabinete formado por el señor Presidente Cárdenas constituye, a mi modo de ver, el primer acierto del nuevo mandatario, porque responde a la unidad necesaria a la buena marcha de la cosa pública en los presentes momentos, y satisface el anhelo de una renovación constante de fuerzas políticas y administrativas.

El ingeniero, Juan de Dios Bojórquez, actual secretario de Gobernación, además de ser un auténtico revolucionario, de tener una vasta experiencia en el orden político, de ser un intelectual y escritor destacado, ofrece la ventaja de un equilibrio estable en el manejo de la política interior, por la equidistancia que guarda entre todos los sectores políticos del país y por su reconocida austeridad. Su personalidad se desenvuelve íntegramente en el seno de la Revolución, a la que ha servido como esforzado luchador y como hombre público, pues ha desempeñado puestos de importancia en diversas administraciones revolucionarias.

El abogado don Emilio Portes Gil asume en el actual Gobierno, la dirección de los asuntos internacionales en su calidad de Ministro de Relaciones Exteriores. Portes Gil aporta en su puesto, además de una amplísima preparación profesional, el prestigio de sus singulares virtudes políticas: elevado a la Presidencia de la República por mandato legislativo, en horas inciertas a virtud de la trágica desaparición del Presidente electo, el glorioso caudillo don Alvaro Obregón, dejó testimonios indiscutibles de su alta calidad de Gobernante y de su incorruptible probidad.

El abogado Narciso Bassols, designado para la Cartera de Hacienda y Crédito Público, es universalmente reconocido como uno de los más brillantes intelectuales de las últimas generaciones; se ha distinguido además por su postura francamente revolucionaria en su cátedra de derecho; ha dirigido la facultad de Derecho y Ciencias Sociales de la Universidad Nacional; y recientemente ocupó con notoria brillantez la Cartera de Educación Pública y Bellas Artes.

El señor General don Francisco J. Mujica, izquierdista constructivo, escritor avanzado, ofrece un contingente moral valiosísimo a la actual administración, en el desempeño de la Cartera de la Economía Nacional.

El abogado Tomás Garrido Canabal, que tiene a su cargo la Secretaría de Agricultura y Fomento es, sin duda alguna, uno de los más definidos exponentes del radicalismo disciplinado e integral, desempeñaba hasta última hora el Gobierno del Estado de Tabasco; y con tal motivo ha operado en el mismo la más trascendental transformación, en todos los órdenes de la vida social. Garrido Canabal es uno de los más discutidos y combatidos miembros del Partido Nacional Revolucionario.

A la Secretaría de Educación Pública y Bellas Artes ha sido llamado el joven abogado don Ignacio García Téllez, que tuvo la suerte de ser el primer Rector de la Universidad Nacional Autónoma, título que sería bastante para presumir acerca de sus capacidades y de su filiación ideológica, pero de quien es preciso decir que es el más joven y uno de los más brillantes intelectos producidos por la Revolución.

Continúa al frente de la Secretaría de Guerra y Marina el prestigioso General de División don Pablo Quiroga, uno de los más destacados conductores de hombres de esta época, a cuyas iniciativas se debe en buena parte la unidad, la perfecta organización y la elevación cultural del Ejército Nacional.

El señor don Rodolfo Elías Calles, nombrado Secretario de Comunicaciones y Obras Públicas, pertenece propiamente a la última generación de hombres públicos. Es hijo del ex Presidente Calles y miembro prominente del Partido Nacional Revolucionario; su primer puesto en la vida pública fué el de Gobernador Constitucional del Estado de Sonora. Ha hecho una labor progresista en favor de las masas campesinas, ha construído caminos carreteros y extendido la influencia de la educación sin descuidar el resto de los problemas que le han estado confiados. Su elevación a la importante Cartera de Comunicaciones y Obras Públicas es, sin duda, un premio merecido a su gestión gubernamental.

Para desempeñar la Jefatura del Departamento de Salubridad Pública fué designado el Dr. en Medicina, don Abrahám Ayala González, de reconocida autoridad profesional.

Desempeña la Jefatura del Departamento del Trabajo el abogado don Silvano Barba González, ampliamente prestigiado en el ejercicio de su profesión, como administrador de justicia y como experto en los problemas del trabajo.

Toca al abogado don Gabino Vásquez asumir la Jefatura del novísimo Departamento Agrario, siendo ésta una afortunada designación, por la experiencia que ha adquirido en el manejo de la legislación y la jurisprudencia agraria.

El abogado don Aarón Sáenz es confirmado en el importante puesto de Jefe del Departamento del Distrito Federal, que tiene bajo su jurisdicción la administración local más importante del país, y este hecho constituye uno de los principales aciertos. Aarón Sáenz es una de las más destacadas figuras de la Revolución: en el orden público ha desempeñado brillantes posiciones, como la de Ministro en el Brasil, Subsecretario y Secretario de Relaciones Exteriores, Secretario de Educación Pública y Bellas Artes, Secretario de Industria y Comercio. En el puesto que desde el Gobierno del señor General Rodríguez desempeña, ha tenido ocasión de revelarse como el constructor y el administrador de vastas concepciones: ha construído escuelas y mercados monumentales, acueductos, magnas obras de sanidad, hermosos bulevares y jardines, casas para obreros, etc., hasta hacerlo acreedor al reconocimiento público.

De la misma calidad que ostentan los altos funcionarios ya mencionados, participan los abogados Silvestre Guerrero y Raúl Castellanos, Procurador General de la República el primero y del Distrito y Territorios Federales el segundo y asimismo el más íntimo colaborador del señor Presidente Cárdenas, el abogado Luis I. Rodríguez, Secretario de la Presidencia.

Prof. Adolfo Cienfuegos y Camus, Embajador en Chile de los Estados Unidos Mexicanos

---

Obtenidas del señor Embajador de México las respuestas que nos complacemos en dejar fielmente interpretadas, nos pareció propio señalarle el interés con que en Chile se acogería, como en toda nuestra América, una reseña panorámica de la gran república hermana, que viniese a servir al conocimiento recíproco tan necesario para nuestras repúblicas que, a pesar de su unidad natural e histórica, se ignoran — esta la verdad — las unas a las otras.

El Excmo. señor Embajador, comprendiendo los altos provechos que tienen que derivarse del conocimiento recíproco de nuestros pueblos, se apresuró a ofrecernos cuantos elementos fuesen necesarios para hacer, siquiera sea sucintamente, una reseña panorámica de México.

Al dar por concluída nuestra entrevista con el Excmo. señor Embajador, o, lo que es lo mismo, con el profesor don Adolfo Cienfuegos y Cámus, teníamos ya en nuestro poder los elementos ofrecidos, para poder dar, como vamos a hacerlo, una idea general de la República mexicana, cuyos dieciocho millones de habitantes constituyen un poderoso núcleo de población uniforme, llamado a pesar muy seriamente en los destinos comunes de nuestra América.— Ch.

MEXICO INDIGENA

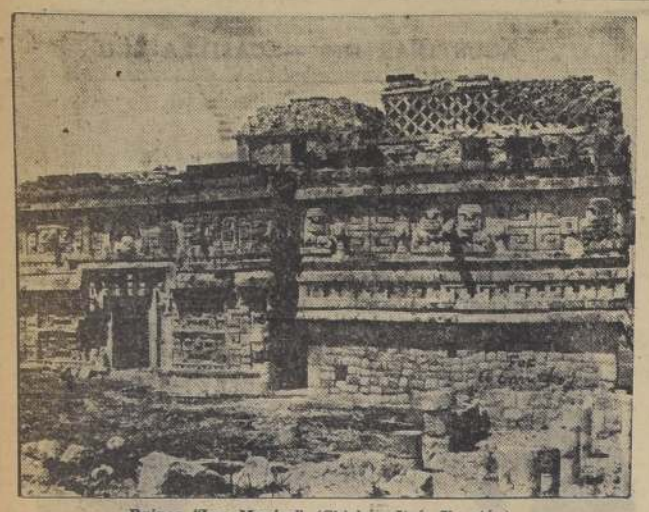

Ruinas "Las Monjas" (Chichén Itzá, Yucatán)

PRE-HISTORIA

La importancia de México, como factor decisivo para el justo conocimiento del Continente Americano, arranca de la Pre-Historia.

El puente tendido por la vieja suposición sobre el Estrecho de Behring, para dar paso desde el Asia a los hipotéticos primeros pobladores de América, se ha desvanecido a manera de una fantasía innecesaria, desde que sabios como Humboldt y Darwin, naturalistas como Joly, etnógrafos como Engling, antropólogos como Burmeister, han sostenido que la especie humana existía simultáneamente sobre los dos hemisferios, oriental y occidental, sin haber razón plausible para hacerla emigrar del uno al otro.

México, cuya primitiva civilización tiene la ventaja sobre la del Perú y las demás de América, de ofrecer al conocimiento humano el poderoso auxiliar de la escritura, así sea ella jeroglífica, corrobora por manera decisiva la aseveración de los sabios que hacen simultáneas las poblaciones de éste y de los otros Continentes. En efecto, las escrituras jeroglíficas descifradas en México demuestran que las razas que poblaron ese país, alcanzan, por lo menos a 3.000 años antes de nuestra Era. La civilización de México es, pues, tan antigua como la de la China, la India y el Egipto.

No puede ser más importante, así, para el mejor conocimiento de la Pre-Historia de América, la contribución prestada por México con la descifración de sus escrituras jeroglíficas.

En nuestra América ha quedado demostrado por México que la civilización existía tan antiguamente como en las demás partes del mundo.

CIVILIZACION MAYA

La primera civilización que aparece en los horizontes de la Historia de México, es la de los mayas, de la que han quedado vestigios ciertamente admirables en ruinas de templos y aún de ciudades, que se ofrecen al interés arqueológico en la península de Yucatán, extendiéndose hasta los territorios de las repúblicas de Guatemala y Honduras.

Aunque se afirma que los mayas aparecen en Yucatán a mediados del siglo III de nuestra Era, hay muchos elementos que dan derecho a pensar en que la civilización maya se remonta a muchos siglos antes de Cristo. Hay que considerar que una autoridad de tanta significación como D. Francisco Pi y Margall propicia el supuesto de que una tribu extraviada en el éxodo hebreo pasa por el Istmo de Tehuantepec y funda lo que después es conocido como imperio maya. Tal supuesto prospera a mérito de que en los bajo-relieves de las ruinas de Palenque y otras, las figuras humanas ofrecen la característica de la nariz judía, con dar una impresión de conjunto que hace pensar asimismo en el aspecto de los israelitas bajo el dominio babilónico.

No deja de ser sugestivo, con vastas perspectivas, el hecho de que figuras semejantes a las que aparecen en las ruinas mayas en México, aparecen también en las de Tiahuanaccu en el Alto-Perú y en la Isla de Pascua del extremo occidental de Chile.

No cabe duda de que una misma civilización predominó, del uno al otro extremo del continente americano, ofreciéndose el asiento más interesante para las investigaciones arqueológicas en el territorio ocupado por los mayas en México.

No es, pues, una fantasía infundada la que hace que las naves de Hiram lleguen a América, en la expedición salomónica al imperio de Ofir. Judíos, egipcios y fenicios entran en comercio, así, con los primeros pobladores de América, dejando sus huellas, especialmente en México, ya en las figuras humanas de los bajo-relieves, ya en las pirámides típicas como las de Cholula, ya en las escrituras cuneiformes.

De todas suertes, las ruinas mayas son una demostración evidente de que, desde muchos siglos antes de los aztecas, tuvo asiento en México una civilización poderosa, con caracteres semejantes a la de los grandes imperios de la antigüedad en el otro hemisferio.

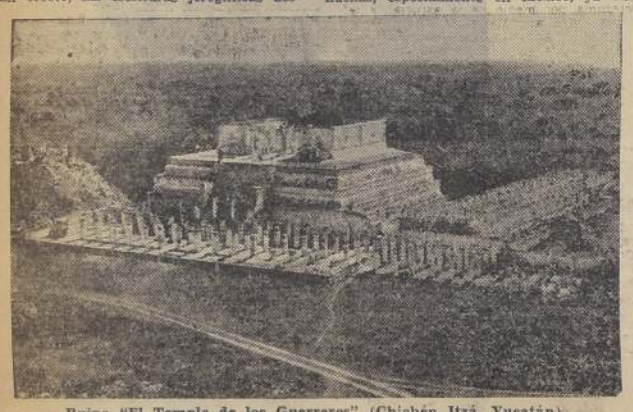

Ruina "El Templo de los Guerreros" (Chichén Itzá, Yucatán).

Bajo relieve de Lancandones.

TOLTECAS, CHICHIMECAS Y AZTECAS

Los toltecas se destacan ya con claros perfiles en el siglo VII de nuestra Era, dominando a los otomíes de condición retrasada. Dominan los toltecas el territorio del Anahuac con su capital en Tollán (Tula) y dejan grandes vestigios de su civilización en las ruinas de Cholula y Teotihuacán. Cuatro y medio siglos dura el dominio tolteca: a principios del siglo XII es destruído por los chichimecas, de cultura inferior, pero de pujanza bélica que llega a dar que hacer más tarde grandemente a los conquistadores españoles. Tenayucán es la capital chichimeca. Surge la alianza de este gran núcleo con el de los nahuas, vecinos suyos, cuya muy superior cultura llega a preponderar. Uno de sus monarcas, ha ganado justo renombre universal: Nezahualcoyotl. Ya nos detendremos a relievar la figura de tal soberano, que, a mediados del siglo XV, construye palacios, jardines de verano, acueductos, baños, terrazas, cuyas ruinas están revelando a la par magnificencia y refinamiento.

Una de las siete tribus en que estaban divididos los nahuas vivía, desde mucho tiempo antes, en el valle del Anahuac; era esta tribu la de los aztecas o méxicas. En el siglo XIII, los aztecas se ven obligados a cambiar con frecuencia de asiento; viven ellos propiamente como un pueblo errante, en busca de la tierra señalada por sus dioses, en la cual debían establecerse definitivamente.

México es fundado. Los aztecas en sus correrías sorprenden, en el año de 1325, en la ribera sur del lago principal, el simbólico espectáculo que les ofrece posada en un nopal surgente de la heredera de una roca en un islote, enorme águila real que picotea y oprime entre sus garras a una serpiente, al par que desdobla sus amplias alas al sol. El oráculo de los sacerdotes interpreta tal señal como determinante del lugar en que los aztecas errantes deben detenerse para siempre; y sobre pilotes y terraplenes, es fundada la capital lacustre que, siglos más tarde, el barón de Humboldt llama con propiedad la "Ciudad de los Palacios".

"Tenochtitlán" es llamada la capital en honor del Jefe de la tribu. Templo al dios de la guerra se levanta donde hoy está emplazada, precisamente, la Catedral de México. Tenoch muere a los cuarenta años de fundada la ciudad de su nombre. A fines del siglo XIV el sistema de gobierno se va perfeccionando hasta que aparece Itzcoatl, aliado de Nezahualcoyotl, rey de Texcoco, y a quien hay que considerar el verdadero fundador del Imperio azteca. Sometidas todas las tribus hostiles del valle de México, Nezahualcoyotl fomenta la cultura de su pueblo, funda universidades y embellece grandemente su capital. Muerto este gran emperador a mediados del siglo XV, sucédele Moctezuma I, (Ilhuicarmina) que ensancha, consolida y desarrolla al Imperio. Sucede a éste su nieto Ashayacatl, de cuya sabiduría es vestigio el monolito conocido con el nombre de la "Piedra del Calendario", que él mandó construir. Era su mujer una hija de Nezahualcoyotl, que hubo de darle dos hijos. Moctezuma y Tilalcapatl, madre ésta después de su coronación, envenenado al parecer atl, en las postrimerías del siglo XV, su hermano Tizoc, que muere a los cinco años por los jefes de tribus rivales. Sube al trono otro hermano, Ahuizotl, que se distingue por el triunfo de sus armas en constantes expediciones llevadas hasta el Istmo de Tehuantepec. En 1502, es coronado, tras la muerte de su tío, Moctezuma II, que extiende sus dominios, hermosea su capital y llega a hacerse célebre por el brillo de su Corte.

Señala el nombre de Moctezuma II el límite en la Historia del México precolombino y la incorporación de tan gran Imperio en la Civilización Moderna.

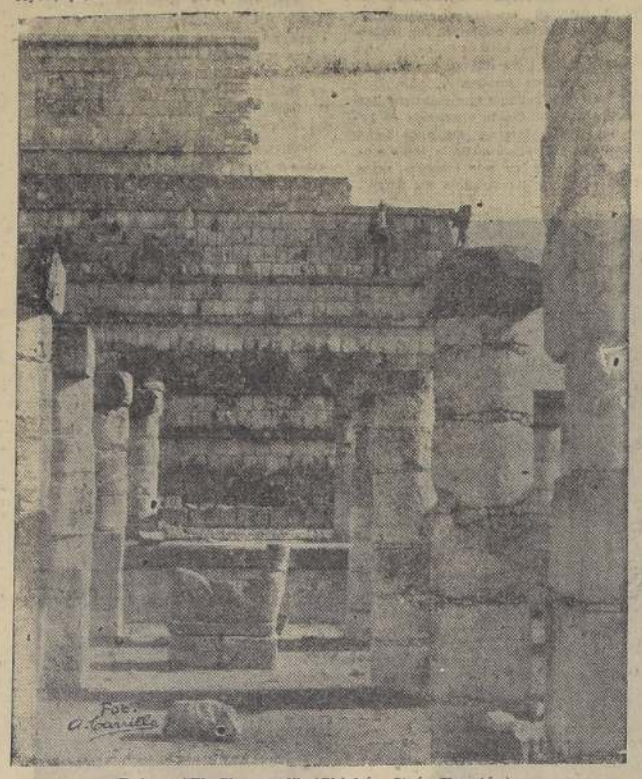

Ruinas "El Chacmool" (Chichén Itzá, Yucatán).

UN HOMBRE Y UN MITO

Toda la época pre-colombina de México se llena con un nombre y un mito, a los que interesa, por lo mismo, referirse separada y detenidamente.

El hombre es Nezahualcoyotl; el mito es Quetzalcoatl. Dijérase que el primero es la encarnación del símbolo contenido en el segundo. Por lo mismo, importa hacer primeramente la historia del hombre, para remontarse luego a la significación del mito.

NEZAHUALCOYOTL

Cuando Nezahualcoyotl subió al trono, el Estado yacía en una ruina desoladora, grave tarea a que había sido llamado y se dustria, a las artes, y ordenó la construcción de magníficos palacios para hospedar a los reyes vecinos y para la habitación real.

Dividió sabiamente la Capital de su Estado, que contaba más de 200.000 habitantes, en 30 barrios, e hizo que en cada uno de éstos se practicara una industria o arte exclusivamente. Existían, por lo tanto, el barrio de los pintores, el de los joyeros, el de los tejedores, el de los tapiceros, etc., etc.

Durante su reinado se levantaron suntuosos templos a las divinidades de su pueblo, pero el más bello fué dedicado al "Dios desconocido", que su luminosa intuición, su vasta conciencia y el profundo misticismo de su alma le habían revelado.

"Estos ídolos de piedra y de madera—solía exclamar el monarca—si no pueden ni oír ni sentir, menos pudieron crear los cielos, la tierra y el hombre, señor de todas las cosas. Cielo y tierra deben de ser obra de un Dios desconocido y todopoderoso, en quien sólo debo confiar para mi consolación y ayuda". Y en sus frecuentes invocaciones se dirigía siempre al Altísimo que "encierra en sí el Todo".

El templo dedicado al Dios "causa de todas las causas", era de forma piramidal, como los templos de Babilonia. En su vértice surgía una torre de nueve pisos, que representaban los nueve cielos. Esta torre estaba cubierta exteriormente de incrustaciones de metales que brillaban al sol, y contenía extraños instrumentos que hacían oír, en las grandes festividades, voces agudas y solemnes. El interior del templo era de líneas severas; sencillos eran los altares que estaba prohibido profanar con sacrificios, y de ellos se elevaba tan sólo, de continuo, un humo azulado producido por las gomas preciosas y los copales ambarinos que ardían en hornillos policromos. Los raros perfumes de estas substancias, mezclados con delicadas esencias de flores, eran la única y devota ofrenda a la misteriosa Deidad.

La Piedra del Sol (Calendario Azteca)

Comprendió inmediatamente cuál era la entregó con ardor a levantar los destrozos del reino. Comenzó, pues, por reformar los estatutos existentes y subdividir los ramos administrativos, señalando a las administraciones creadas a propósito, una parte de las responsabilidades del Gobierno. Instituyó un Consejo de Guerra, un Consejo de Hacienda y un Consejo de Justicia. Promulgó un Código Civil y Penal y, siguiendo el espíritu de una de sus máximas favoritas—"un monarca debe castigar, pero la venganza es indigna de él"—decretó primero en sus dominios la amnistía general, y después, dando un grande ejemplo de generosidad real, concedió honores y confianza a muchos nobles que habían sido del famoso Cuauhtémoc. Sucede a Ashayasus encarnizados enemigos.

Fundó, además, escuelas y colegios en donde los jóvenes podían aprender las ciencias astronómicas, históricas y médicas, las artes liberales y especialmente la pintura, el arte adivinatorio y el idioma oficial.

Dió vida a un Consejo de la Música, el cual, contrariamente a lo que el nombre sugeriría, era una especie de tribunal que se encargaba de fomentar el conocimiento y el amor de las ciencias y las artes; juz-

La actividad intensa y fervorosa del Consejo de la Música, hizo de Texcoco un punto irradiante de sabiduría y de belleza. Sus numerosos poetas, oradores, artistas, y hombres de ciencia, dieron fulgores de civilización al Estado, y muchos volúmenes de todas las ciencias y artes llenaron la biblioteca del Palacio Real.

Nezahualcoyotl fué uno de sus vates más ilustres. Reproducimos en seguida dos de sus composiciones líricas, en las que une, a la elevación espléndente de la forma, una profundidad filosófica, a la que tan sólo llegan las naturalezas poéticas privilegiadas. Son dos ejemplos de los poquísimos que han llegado hasta nuestros días; la primera fué escrita en su juventud durante el reposo que le permitían sus campañas guerreras y las innumerables preocupaciones de su gobierno; la segunda, poco tiempo antes de morir, en su callado retiro de Texcutzinco, en donde pasó los últimos años de su existencia, sumergido en el estudio de los misterios del firmamento y en las profundidades maravillosas del espíritu.

He aquí la primera: "Ahuyenta de tí las inquietudes; si hay un límite para el placer, la vida de tristezas también debe tener un fin. Teje, pues, guirnaldas de flores y canta cánticos de alabanza al Dios Omnipotente, porque la gloria de este mundo pronto se extinguirá".

"Regocíjate con la verde frescura de la primavera, porque vendrán días en que suspirarás en vano por este regocijo".

"Cuando no tengas más el cetro en tus manos, tus servidores vagarán desolados por los patios de tu palacio, tus hijos y los hijos de tus nobles apurarán la copa del dolor hasta las heces, y toda la pompa de tus victorias y de tus triunfos vivirá tan sólo en su recuerdo".

"Pero la memoria del justo no se disipará en las naciones, y se honrará siempre por el bien que haya hecho".

"Los bienes de esta vida, sus glorias, sus riquezas, nos han sido prestados solamente; su substancia no es sino sombra ilusoria".

"Las cosas de hoy, cuando despunte el día de mañana, habrán ya cambiado".

"Junta, pues, las flores más bellas de tu jardín, para coronar tu frente".

"Goza de las alegrías del presente, antes de que se esfumen".

Y la segunda: "Todas las cosas de la tierra tienen un fin. En la jocunda carrera de su vanidad y esplendor, pierden su fuerza y se hunden en el polvo".

"El mundo no es sino una sepultura, y no hay nada que viva en su superficie, que no pueda ser escondido y enterrado. Ríos, torrentes, arroyos, van delante hacia su destino. Ninguno se desliza para atrás hacia su fresco y sonriente origen. Corren hacia adelante, apresurándose a sumergirse en el profundo abismo del océano".

"Las cosas de ayer no existen hoy, y las cosas de hoy cesarán mañana".

"El cementerio está lleno del polvo nauseabundo de cuerpos que fueron animados por almas vivientes, que ocuparon tronos, presidieron asambleas, mandaron ejércitos, subyugaron provincias, pidieron para ellos mismos veneración, y se ensoberbecieron vanagloriándose de pompa, de poder y de imperio".

"Pero todas estas glorias han pasado como el humo aterrador que sale de la garganta del Popocatépetl, y no han dejado, de su existencia, otra memoria que la que se halla registrada en las páginas de los cronistas".

"El sabio, el grande, el valiente, el hermoso,—¡ay de mí!— ¿dónde están ahora?".

"Todos yacen mezclados en el fango; y lo que ha sucedido a ellos, sucederá también a nosotros, y a los que después de nosotros vendrán al mundo".

"Sin embargo, seamos valientes, ilustres, nobles y caudillos, amigos verdaderos y súbditos fieles; aspiremos al cielo en donde todo es eterno y adonde no puede llegar sombra de corrupción".

"Los horrores de la tumba son la cuna del Sol; y las obscuras sombras de la Muerte, son luces brillantes para las estrellas".

Repárese en la semejanza fundamental que ofrece la poesía de Nezahualcoyotl con la de Omar Khayan, el Poeta persa, en cuanto a la apreciación de la fragilidad de las cosas humanas; y repárese en la diferencia en cuanto a la deducción materialista del uno y espiritualista del otro, que da mayor elevación al gran poeta y Rey de los mejores tiempos del Anahuac.

La serenidad y elevación de espíritu, dones preciosos del príncipe exceiso, lo acompañaron hasta sus últimos instantes. Cuando sintió próximo su fin, llamó a sus allegados y se despidió de ellos con estas palabras: "No me lloréis con lamentaciones ociosas, sino cantad cantos de alegría y mostrad un espíritu fuerte, que las naciones que he subyugado no crean desalentados, mas sientan por uno de vosotros es suficientemente para mantenerlas en la obediencia". Pocos momentos después, expiraba el grande monarca de América, a la edad de cincuenta y dos años de edad y a los cuarenta y uno de su coronación.

Ruinas "Las Monjas y el Caracol" (Chichén Itzá, Yucatán).

QUETZALCOATL

Así como de los mayas apenas unas cuantas fechas autorizadas nos nombres de caudillos y sacerdotes, la historia tolteca puede tomarse bre representativo, de extraordinaria portancia. Es el nombre de Quetzalcoatl que tiene a la vez carácter de figura divina y de personaje histórico.

Quetzalcoatl es, por la significación su nombre, serpiente con plumas, también el dios del viento y a la de la tarde. Con el nombre de Kukulcan se encuentra en las leyendas mayas.

Aparece como un gran sacerdote

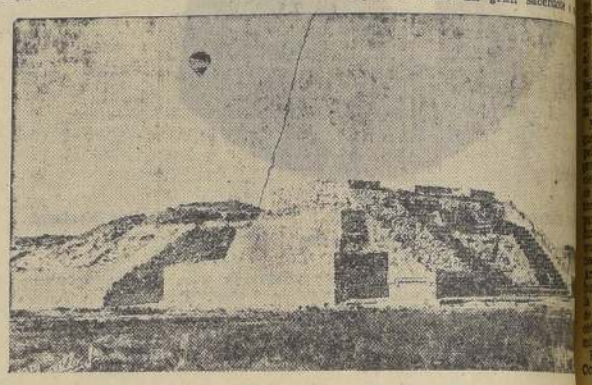

Monte Albán, Oaxaca.

Pirámide del Sol (Teotihuacán).

bio. Enseña el cultivo de la tierra, ca en contra de los sacrificios humanos, es atacado y perseguido por sus sacerdotes de renovación y se aleja de su país, cia el rumbo del Oriente, ofreciendo ver algún día.

Pero también se le atribuyen otras presentaciones: Quetzalcóatl fué y sacerdote en Tula, expulsado por adictos a Tezcatlipoca.

Los constructores, arquitectos y jefes y sacerdotes, formaban las clases periores del Estado y disfrutaban de villegios de mejor posición. La ción suprema del imperio estaba en de la clase sacerdotal, dirigida, por el gran sacerdote del culto de zalcóalt.

Tezcatlipoca era el dios preferido las grandes masas de clase inferior. de este modo Quetzalcóatl ya no lamente la serpiente emplumada, trella de la tarde, sino el representante de una casta con todos sus privilegios de todo un sistema social ya en decadencia.

Con el tiempo, las funciones, los legios y las insignias de Quetzalcóatl, motivos de luchas. Los reyes, caudillos, sacerdotes ya no cumplen su misión de vida en ciudades y los progresos del mercio, de la agricultura y de la industria, producen la concentración de riquezas. El aumento de éstas y de las modidades engendran el lujo y la dancia de placeres. Se hacen más sibles los daños del vicio y de la molicie.

Hasta que al fin estallan las revoluciones, y los enemigos de dentro y de fuera arruinan lo que parecía más poderoso, e inician otros períodos de cultura y de civilización.

Este símbolo reviste una significación trascendental en la actualidad, que consultar los antecedentes con que Quetzalcóati preside el desenvolvimiento de la vida independiente, cuyo sumo mérito en la Historia del Siglo XIX duda Juárez, sobreviniendo después concentración de riquezas, la absorción de placeres, la corrupción de costumbres, las apariencias, que han engendrado la revolución iniciadora de un nuevo estado de civilización y de cultura en el México

Ruinas "La Ciudadela", Teotihuacán.

CONQUISTA DE MEXICO

FILOSOFIA DE LA CONQUISTA

...el descubrimiento y la conquista de ...éxico, así como después del resto de ...estra América, es el suceso de mayor ...scendencia en la vida de la Humani... ...d, desde que empieza la Era actual, con ...el motivo bastante para considerar la ...alación de una nueva Era; pues si el ...stianismo—que a tan falsas interpreta... ...nes se ha prestado para muchos— trans... ...rmó al mundo antiguo en el sentido reli... ...so, el descubrimiento y la conquista del ...ero mundo lo transformó y completó en ...sentido económico y en el político, modi... ...endo desde sus órganos vitales hasta sus ...ciones de relación.

Es absurdo no dar a tal suceso más ca... ...cter histórico que el de una sola prolon... ...ción de la vida de España y de la de ...éxico y demás pueblos aborígenes de Amé... ...ica. A poco que se penetre en las conse... ...uencias, se apreciará que el nuevo mundo ...e agregarse al antiguo, lo renovó por ...mpleto. Es un nuevo mundo total, no só... ...o parcial, el que empieza su vida desde ...ego y en el curso del siglo XVI. Interesa, ...ues, lo mismo, señalar puntos de vista dis... ...intos a los usuales hasta ahora, para desde ...llos hacer lo que pudiéramos llamar filoso... ...ía de la historia de tan trascendental su... ...eso.

Hay que apreciar la acción misma en sí, ...ara luego apreciar las consecuencias que ...sa acción tuvo, separadamente y en con... ...unto, en uno y otro hemisferio.

...i se descuenta la acción civilizadora de ...os Conquistadores de México y de toda la ...mérica, ellos sólo aparecen como grandes ...riminales. Toda agresión es un crimen, si ...os de atenernos al punto de vista so... ...amente ético; pero si nada hay que justi... ...ique una agresión, esto es, que le dé ca... ...ácter moral, suelen haber causas que la ...xpliquen, esto es, que le den carácter natu... ...al. Desde que Darwin expone, con criterio ...ientífico, el sentido filosófico de lo que él ...ama "la lucha por la vida", no cabe ...ocultar la acción bélica en general desde ...u aislada torre de la ética cristiana, que ...ara ha logrado predominar en la reali... ...ad de las vidas humanas, acaso por con... ...retar los regímenes ordenados en la Na... ...uraleza.

...o hay uno sólo de los calificados como ...rímenes cometidos por los conquistadores ...e América, que no se cometan hoy solapa... ...amente y aún descubiertamente por los respon... ...ables y los ejecutores de todas las guerras ...el mundo. Hay más todavía. El progreso ...o hace más que perfeccionar el procedi... ...iento en el crimen, al través de la histo... ...ia universal. Al crimen de las luchas cuer... ...o a cuerpo de la antigüedad, el descubri... ...iento de la pólvora agrega en el Medio ...vo mayor facilidad con posible impunidad ...n este sentido, se llega al submarino y ...l avión, con tratar de utilizarse éste para ...so de los gases asfixiantes contra com... ...atientes y no combatientes, llevando la ac... ...ión criminal a la perfección más comple... ...a.

...o es del caso discurrir sobre las causas ...ue hoy determinan en el mundo el juego, ...eligroso para todos, de las guerras. Sí, es ...reciso reconocer, dentro de los cánones ...ientíficos, "la necesidad como suprema ley" ...e las vidas humanas, individual o colec... ...ivamente consideradas desde el ineludible ...unto de vista biológico. No hay que con... ...luir, naturalmente, la necesidad con lo ...ue es sólo conveniencia o provecho. ¿Hubo ...ecesidad en las guerras de conquista de ...mérica? La respuesta es obvia. No sólo ...ubo una necesidad de orden material para ...a Humanidad entonces, sino que la hubo ...e orden espiritual o superior, como es el ...ener, tras del descubrimiento, el do... ...inio de lo desconocido.

Hay, pues, dos causas que determinan la Conquista de América: la satisfacción de las necesidades materiales entonces; y el interés legítimo que lo desconocido despierta en el espíritu humano.

Se le da a la acción de los Conquistadores de América un carácter de simple codicia, esto es, de apetito de riquezas. No es sólo eso, con serlo también; pero cabe preguntar: ¿Falta ese apetito en el desenvolvimiento todo de la Humanidad? ¿No son las riquezas el móvil principal de las disputas entre los individuos y los pueblos, en todos los tiempos, sin excluir, por cierto, los actuales? ¿No continuarán siéndolo, hasta entretanto no sobrevenga una nueva organización que consulte una distribución justa, contra la que a su vez habrán de oponerse siempre todos los intereses satisfechos? Es absurdo exigir a los Conquistadores de América, hombres de su tiempo, calidad de arcángeles.

Por otra parte, la propia codicia que en ellos se descubre está mezclada con el interés superior hacia los bienes hasta entonces nunca alcanzados, aunque anhelados siempre por la Humanidad, vale decir, está espiritualizada dentro de la atracción de lo desconocido, de lo misterioso, de lo sorprendente.

Los metales preciosos son hasta el siglo XV, para la Humanidad tan escasos como pudiera serlo el "radium" en la actualidad. Hay que suponer el interés legítimo y la codicia superior que despertaría hoy el descubrimiento de grandes yacimiento de "radium" en poder de pueblos apartados de nuestra civilización.

La acción de los Conquistadores de América, frecuentemente afeada por sus crímenes y su codicia, corresponde a una realidad humana no sólo de su época, sino de siempre y aún actual, con tener tales crímenes mayor explicación entonces y tal codicia, carácter superior.

Hernán Cortés.

Tormento de Cuauthémoc (Alto-relieve de la estatua).

Señalemos siquiera sea una consecuencia de la conquista en el orden preestablecido en México, en el Perú, en la América, sin entrar en consideraciones que abarquen todos sus aspectos. Nadie puede negar el grado importante que había alcanzado la civilización indígena, especialmente en Méximo y el Perú; pero reparese en una sola incorporación hecha por la Conquista dentro de la civilización de los pueblos más adelantados de entonces, para mejor apreciar su transformación evidente: la incorporación del uso de la rueda.

Asombro producen las grandes manifestaciones monumentales de México, así como del Perú, pudiendo considerar en ellas el auxilio que para su construcción hubiera prestado la rueda como instrumento de transporte, y, en general, de movilización.

La rueda es el primer símbolo del dinamismo humano; y si hay que reconocer, con Aristóteles, que "vivir es moverse", la rueda al incorporarse con la Conquista en nuestra América, le dá nueva vida.

Conviene hacer la filosofía de la rueda al entrar en el desarrollo no sólo de la civilización, sino que también de la cultura indígena. La rueda, por lo mismo que es un auxilio del movimiento, es un coeficiente de la liberación del espíritu.

La necesidad del transporte, sin ese auxiliar, determina la esclavitud tanto de los que cargan las literas señoriales como de los que acarrean los materiales de construcción, que, en templos, palacios, monumentos, fortalezas, requieren para moverse el esfuerzo de grandes masas de trabajadores dedicados a un ejercicio humillante y relajador de las libertades colectivas.

La rueda liberta al indio de su condición inferior. Puesto que la Conquista trae a América el caballo, éste y la rueda redimen al trabajador de su empleo como bestia de carga.

La Conquista derriba a las clases dominantes, pero introduce con la rueda en la vida de las clases dominadas un símbolo de la libertad.

Las consecuencias del gran acontecimiento, por lo que se refiere a la vida de Europa, son incalculables; hoy mismo siguen siéndolo. Basta reflexionar en la suerte de Europa sin la incorporación a ella de la vida de América.

Concretemos una sola observación. El oro y la plata que llegaron a Europa desde México y el resto de América, transformaron no sólo los sistemas monetarios, sino que la economía del mundo.

A su vez, la política tomó nuevos rumbos. Una mayor preocupación, creada por América, modificó las relaciones entre todos los pueblos. Los regímenes interiores tendieron a modificarse también; y ya se sabe que si de Europa vino a América la conquista, de América ha ido la libertad a Europa.

Así es cómo, en líneas generales, conviene apreciar la Conquista de México, y de toda nuestra América. No hay que olvidar que México es el primogénito de España, puesto que él es el primer pueblo que ésta incorpora a la civilización moderna.

RESUMEN DE LA CONQUISTA

El gobernador de la Colonia Española de Cuba expedicionó varias veces hacia el occidente. Francisco Hernández de Córdoba descubrió Yucatán y Campeche. Juan Grijalba después descubrió Tabasco y llegó hasta la isla de San Juan de Ulúa.

Hernán Cortés, en 1519, con una expedición compuesta de 11 embarcaciones y de 508 hombres, hizo el recorrido de su antecesor y se adentró en Tabasco, en donde el cacique dominante le obsequió con prendas de valor y 20 esclavas, entre las cuales sobresalía por sus atractivos Malinali, a quien los españoles llamaron Malinche o Doña Marina. Fué ésta una colaboradora eficaz de los planes de Cortés, cuya simpatía y confianza supo captarse.

La expedición llegó a San Juan de Ulúa, pasando a las costas de México, en donde estableció una colonia con el nombre de Villa Rica de la Vera Cruz.

Desobedeciendo al gobernador de Cuba de quien dependía, se resolvió Cortés a hacer la conquista del país abierto ante su heroica ambición. Fué entonces cuando mandó quemar sus naves, para ofrecerse a sí mismo y a sus hombres una alternativa temeraria: la Conquista del país desconocido o la muerte irremediable.

Con la ayuda de Doña Marina y un español que había estado prisionero en Tabasco y conocía alguna de las lenguas de los aborígenes, se puso Cortés en contacto con diversas comisiones de indios que acudían temerosos a él, creyendo en la posibilidad del regreso de Quetzalcóatl.

Moctezuma, el supersticioso emperador de Tenochtitlán, envió varios embajadores al desconocido para presentarle sus homenajes y ofrecer riquísimos presentes, con la súplica de que abandonara sus tierras.

El Conquistador puso en ejecución el plan que concibiera para la ocupación del territorio, logrando la alianza de algunas tribus que odiaban a los aztecas. Esta alianza cooperó tanto al buen éxito de la aventurada empresa, como en un principio hubo de ser propiciada ésta por el supuesto de que Cortés fuese el propio Quetzalcóatl, que regresaba.

Sería fatigoso seguir los innumerables episodios de la gran aventura. Vale la pena, sin embargo, referirse a las distintas formas en que el Conquistador hubo de entrar por dos veces a la capital del Imperio: la primera vez fué para apoderarse de Moctezuma por medio de la astucia; y la segunda, para apoderarse de Cuauthémoc por medio de la fuerza.

Moctezuma acogió a Cortés supersticiosamente, como a posible enviado o encarnación del propio Quetzalcóatl. Al enterarse de que Cortés era vasallo del Rey de España, Moctezuma manifiesta que creía inútil resistir al destino y que estaba dispuesto a convertirse en vasallo del Rey de España él también.

La penetración de Cortés se hace así, pacíficamente; pero la propaganda de la religión católica, contra la que protestan violentamente los súbditos de Moctezuma, que estaban muy apegados a sus creencias, produce numerosos choques. Por tales y otras razones, los aztecas se exasperan.

Corre Cortés a la costa para dar cuenta de Panfilo Narváez, que, bien equipado y con gran número de hombres, llega enviado por el gobernador de Cuba, con el propósito de castigar la desobediencia del glorioso aventurero, quien en vez de recibir el castigo, lo inflige a su pretendido castigador.

Estatua de Cuauthémoc en la capital

Pedro de Alvarado que ha quedado reemplazando a Cortés, se excede en medidas de violencia, que concitan el odio de los indígenas, sublevándoles con desesperada furia.

Cortés a su regreso se esfuerza por reconquistar los ánimos y Moctezuma por apaciguarlos; pero desgastada la autoridad de éste, hubo de declinar rápidamente hasta morir pocos días después, el 30 de Julio de 1520, siendo reemplazado más tarde por su sobrino Cuauthémoc, que así, como Moctezuma es un vencido sin gloria, éste asume los caracteres de un caudillo glorioso aunque sin triunfo. No hay en la Historia azteca una figura de más altos relieves que la de este bisnieto de Nezahualcoyotl, cuya significación crece hasta tomar las proporciones gigantescas del propio conquistador.

Como no se descubriera el lugar en donde había Cuauthémoc ocultado los tesoros del imperio, se le sometió, junto con uno de sus favoritos, a quien se suponía también dueño del secreto, al tormento de ser acostados ambos en alto sobre brasas que les quemaban a fuego lento. Como el favorito prorrumpiera en grandes quejas, Cuauthémoc, volviéndose a él, dijo con naturalidad desconcertante, recomendándole guardar compostura: —¿Acaso estoy yo acostado sobre un lecho de rosas?

No se sabe a quien admirar más: si al hombre que quema sus naves con la resolución de vencer o morir, o al hombre que se deja quemar él mismo antes de violar un secreto.

La sangre mexicana de hoy es una mezcla de ambas sangres: el ímpetu arrollador de Cortés y la resistencia impenetrable de Cuauthémoc.

MEXICO COLONIAL

...lesia de la Santísima Trinidad, en la capital.

RESUMEN HISTORICO

Siendo ya los españoles dueños del centro de México, les fué relativamente fácil subyugar poco a poco las demás regiones. En 1522, conociéndose ya en España la importancia del nuevo país conquistado y lo fabuloso de sus riquezas, el conquistador Cortés fué nombrado Capitán General y Gobernador de la Comarca. Inmediatamente dió principio a la reconstrucción de la Capital, sobre las ruinas de la destruída Tenochtitlán, y llamó a la nueva posesión ibera, Nueva España. Hizo llevar de Europa, los animales domésticos allí desconocidos, y diversas plantas y productos agrícolas.

Al Gobierno de Cortés sucedió en 1527, el de la Audiencia, compuesta de un Presidente y de cuatro oidores, la cual tuvo amplias facultades para gobernar la colonia, hasta 1535, cuando llegó a México el primer virrey español.

Las tierras conquistadas, con los indios que la habitaban, fueron distribuídas entre los españoles. A los favoritos se les señalaron dominios vastísimos e innumerable esclavos. De estos privilegios gozaban también algunos caciques convertidos al cristianismo, que supieron captarse la simpatía de los primeros gobernantes y

Catedral de México

virreyes. Así nacieron las enormes fortunas de la Nueva España, empapadas con el sudor y la sangre de los pobres indios, quienes no hallaron consuelo sino en la piedad de los hijos del "Pobrecito de Asís", llegados al territorio en 1524 con el propósito real de llevar las luces de la civilización, y sin otra ambición que la de cumplir con su misión excelsa.

La gran cantidad de metales preciosos existentes en el país, de la que desde su llegada se dieron cuenta los hombres de Cortés, dió el primer impulso intenso a la busca de los yacimientos. Una de las más fructíferas actividades fué, por lo tanto, la minería; pero también la agricultura se desarrolló grandemente, y los barcos españoles pudieron partir, con mucha frecuencia, de los puertos mexicanos, cargados de toda clase de riquezas, que iban a vaciarse en las arcas de Castilla y de Aragón.

Frecuentes exploraciones hacia el norte y el sur, favorecían la expansión territorial, y la Nueva España aumentaba siempre en extensión.

Los misioneros, entre los cuales descuella la figura cándida de Fray Bartolomé de las Casas, animados de verdadera caridad nazarena, difundieron por doquiera sus radiantes enseñanzas y el ejemplo de una piedad edificante, logrando conseguir así el dominio espiritual sobre las almas de los indígenas, de quienes fueron amorosos protectores, llegando hasta luchar mil veces por conseguir para ellos un tratamiento mejor. Pero ni aún los ministros de la Iglesia fueron inmunes del apetito que despertaban en los europeos las enormes riquezas del país. Poco a poco convirtieron la Iglesia en una fiel aliada de los grandes poseedores de riquezas y le crearon intereses colosales, cuyo engrandecimiento estaba garantizado por la aplicación de los diezmos que producían anualmente sumas enormes. Se formó así una casta sacerdotal, dominadora y tirana, cuyos miembros se dedicaron a ensiquecerse y a engordar con el clásico chocolate, la bebida favorita, también, de los Emperadores paganos y de los sacerdotes de Huitzilopochtli.

Por todas partes surgían ciudades a la europea, y comenzaron a florecer las artes de la latinidad. El estilo mudéjar y los barrocos españoles, principiaron a engalanar, con sus bordados y con sus brillantes azulejos, las iglesias y palacios del nuevo México.

Entretanto, las estirpes se mezclaban. Con el cobre azteca se fundía el acero español y nacían los primeros tipos de una nueva raza.

Y la civilización del Viejo Mundo echaba sus raíces en el Nuevo. En 1538, se fundó la primera Universidad Americana, en la ciudad de México. En 539, Juan Pablos de Sevilla, imprimió el primer libro, y el primer periódico del continente vió la luz en 1772. Fué éste la "Gazeta de México y Noticias de la Nueva España", publicado por el Dr. Juan María de Castoreña y Urzúa. La educación se impartía por donde quiera, en escuelas, colegios, academias y universidades. Se reservó para el indio, sin embargo, una ignorancia tan obscura cuanto inhumana era su esclavitud.

La Nueva España tuvo sucesivamente 64 virreyes; algunos de ellos, enérgicos, justos y llenos de bondad. El primero, D. Antonio de Mendoza, fué un hombre recto que ordenó la libertad de miles de indios forzados a pesadísimos trabajos en las minas; hubo después un Velázquez enérgico y bueno, que se declaró partidario de los oprimidos, sin hacer caso del disgusto de los potentes opresores; un Revillagigedo, tan celoso del bien público y tan justo, que dejó una memoria legendaria. Pero hubo también otros, en cambio, malvados o tímidos o débiles, que se dejaron convertir en instrumentos de todas las ignominias, siempre en perjuicio de los esclavizados aborígenes.

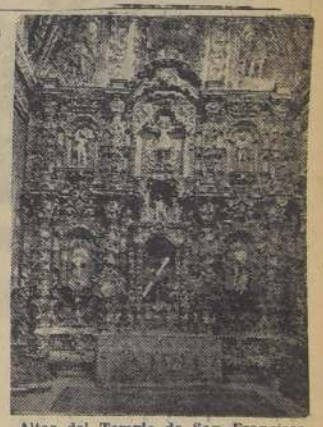

Altar del Templo de San Francisco (Cholula, Puebla).

Altar de los Reyes en la Catedral de México.

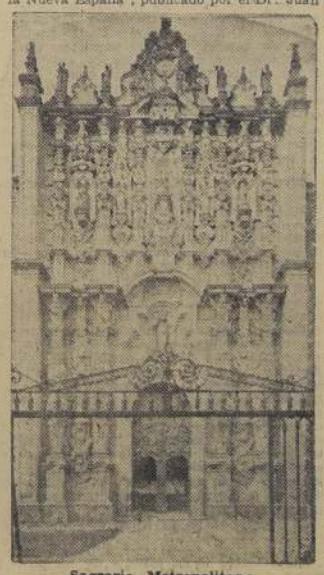

Sagrario Metropolitano.

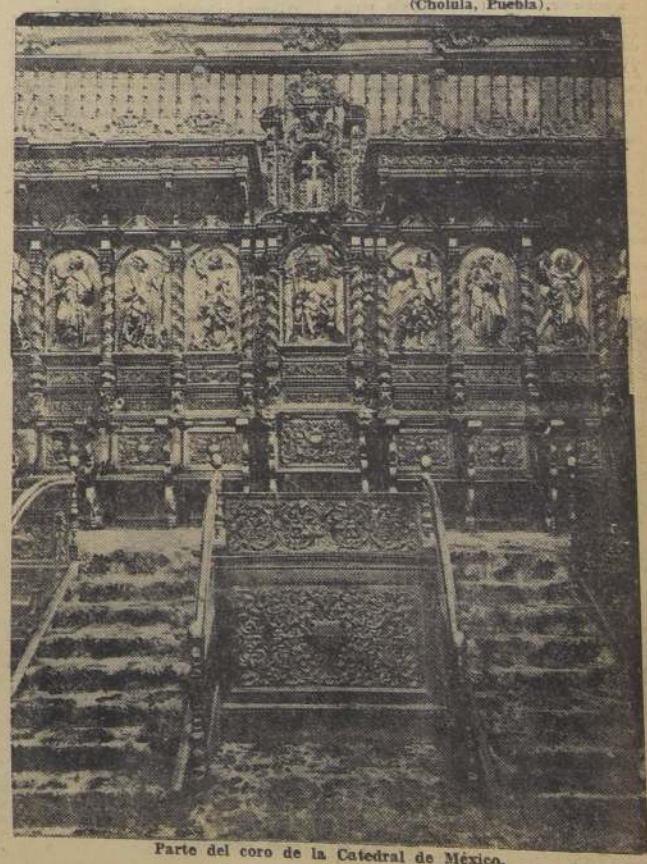

Parte del coro de la Catedral de México.

MEXICO COLONIAL

LA VOZ LIRICA DE LA COLONIA

Así como Nezzhualcoyotl fué la voz lírica de la raza aborigen, la voz lírica de la Colonia, fué Sor Juana Inés de la Cruz.

En su ingenio cortesano y en su misticismo acendrado transcienden a la vez las dos características predominantes del ambiente colonial en México.

Hay algunos poemas de Sor Juana Inés de la Cruz, llamada en su tiempo la "Décima Musa", que son en realidad imperecederos.

He aquí una muestra:

Hombres necios, que acusáis
a la mujer sin razón,
sin ver que sois la ocasión
de lo mismo que culpáis;
si con ansia sin igual
solicitáis su desdén,
¿por qué queréis que obren bien
si las incitáis al mal?

Combatís su resistencia;
y luego con gravedad,
decís que fué liviandad
lo que hizo la diligencia.

Parecer quiere el denuedo
de vuestro parecer loco,
al niño que pone el coco
y luego le tiene miedo.

Queréis con presunción necia
hallar a la que buscáis,
para pretendida, Thais,
y en la posesión, Lucrecia.

¡Qué humor puede ser más raro
que el que, falto de consejo,
él mismo empaña el espejo
y siente que no esté claro?

Con el favor y el desdén
tenéis condición igual,
quejándoos, si os tratan mal,
burlándoos, si os tratan bien.

Siempre tan necios andáis
que, con desigual nivel,
a una culpáis por cruel,
y a otra por fácil culpáis.

Dan vuestras amantes penas
a sus libertades alas;
y después de hacerlas malas,
las queréis hallar muy buenas.

¿Cuál mayor culpa ha tenido
en una pasión errada:
la que cae de rogada
o el que ruega de caído?

¿O cuál es más de culpar,
aunque cualquiera mal haga:

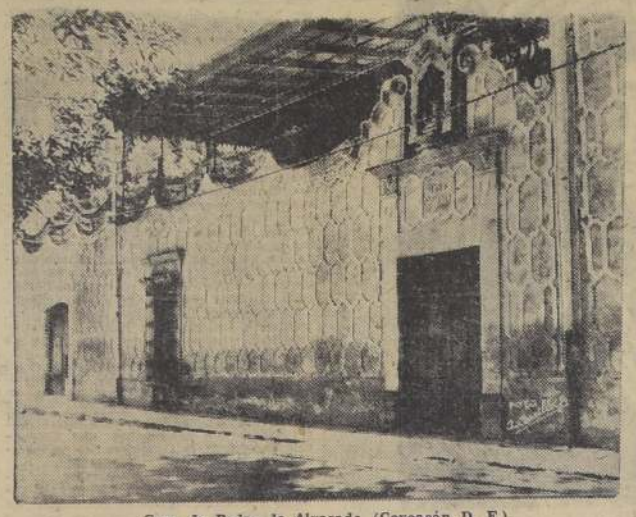

Casa de Pedro de Alvarado (Coyoacán D. F.)

la que peca por la paga
o el que paga por pecar?
¿Pues, para qué os espantáis
de la culpa que tenéis?
Queredlas cual las hacéis
o hacedlas cual las buscáis.

Dejad de solicitar;
y después, con más razón,
acusaréis la afición
de la que os fuere a rogar.

Bien con muchas armas fundo
que lidia vuestra arrogancia,
pues en promesa e instancia,
juntáis diablo, carne y mundo.

SOR JUANA INES DE LA CRUZ.

NOTA.—El ambiente de la Colonia ha dejado en pie sus iglesias y sus palacios, como revelación monumental de su misticismo y de su cortesanía.

Escuela de Ingenieros (Edificio de la época colonial).

Casa de los Azulejos ("Jockey Club").

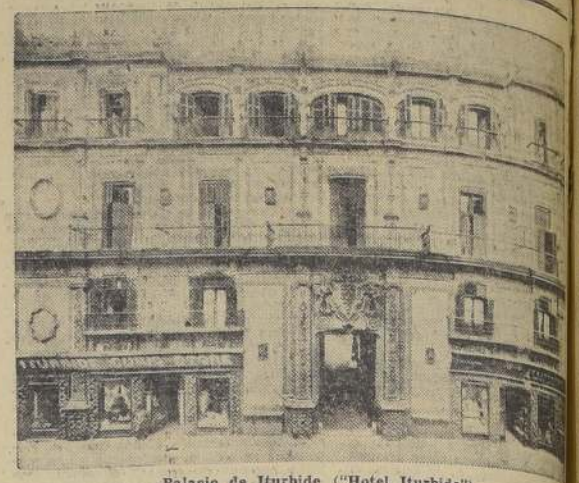

Palacio de Iturbide ("Hotel Iturbide")

Biblioteca Nacional de México (Edificio de la época colonial).

Estatua de Carlos IV (Ideada y dida en México colonial).

MEXICO INDEPENDIENTE

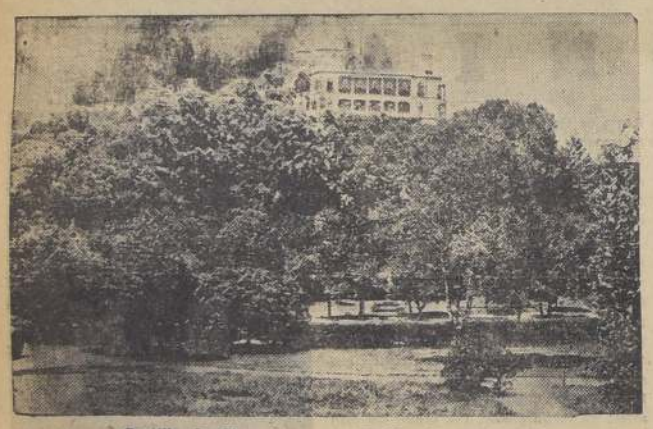

Castillo de Chapultepec (Residencia presidencial).

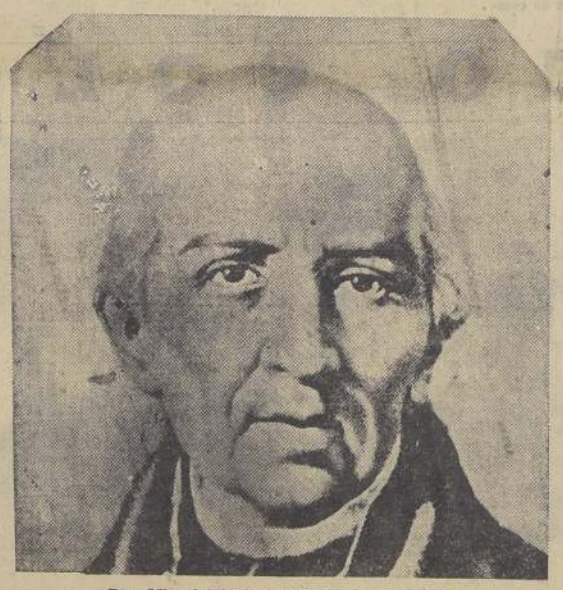

Don Miguel Hidalgo, el Padre de la Patria.

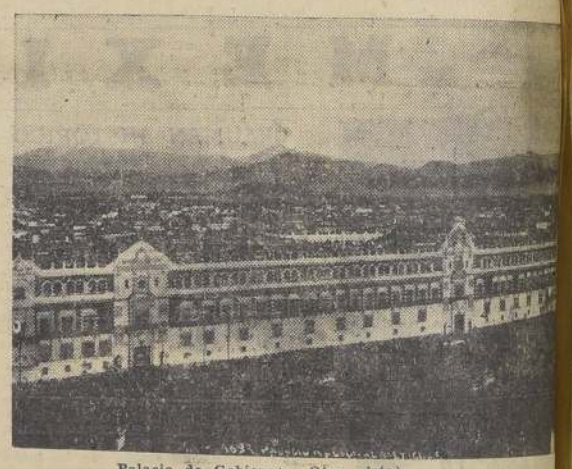

Palacio de Gobierno Otra vista).

RESEÑA HISTORICA

A principios del siglo XIX, después de casi trescientos años de dominación española, se había formado ya la nueva raza hispano-americana. El país contaba varios millones de habitantes; innumerables ciudades ricas y bellas se levantaban en las diversas regiones. La Nueva España había dado ya ilustres artistas, literatos, profesionales, hombres de ciencia, salidos de las universidades, de sus academias, de sus colegios.

La industria y el comercio eran ya de importancia notable; pero se les había impedido su desarrollo en ciertos ramos, para evitar la competencia a los productos que se enviaban de España; sus viñedos se habían destruído, por ejemplo, para asegurar el mercado al vino español; sus olivares, para asegurarlo a los aceites.

Por otra parte, vicios de administración, como el tributo personal exigido a los indígenas y el alejamiento casi total de la administración, de todos los naturales de México, habían contribuído a hacer nacer en la mente de los súbditos, la idea de los beneficios efectos que derivarían a su tierra librándola del dominio español.

También el ejemplo de los Estados Unidos, emancipados recientemente del de Inglaterra, influyó grandemente en la población, que se reforzó aún más en sus propósitos de independencia. España, sin embargo, comprendiendo el nuevo espíritu que animaba a los súbditos americanos, se dirigía a ellos invitándolos para enviar diputados a sus Cortes. En la invitación había palabras como éstas, en las que se reconocía cuán gravoso había sido su pasado dominio:

"Desde este momento, españoles americanos, os véis elevados a la dignidad de hombres libres; no sois ya los mismos, encorvados bajo el yugo, mucho más duro, mientras más distantes estábais del centro del poder, mirados con indiferencia, vejados por la codicia y destruídos por la ignominia".

La situación gravísima en que colocó a su reino Carlos IV de España, y las frecuentes irregularidades cometidas en el Gobierno de México, avivaron las ideas emancipadoras ,e hicieron estallar la animosidad que se había venido creando, entre criollos y españoles.

La noche del 15 de setiembre de 1810, un pobre cura del humilde clero mexicano, D. Miguel Hidalgo y Costilla, inició la sublevación contra los españoles, seguido por un puñado de indios del pueblo de Dolores, en el Estado de Guanajuato.

A su [illegible] de rebelión respondieron miles de [illegible]s; pero los rebeldes no estaban su[illegible]ntemente armados y disciplinados, y la lucha con los soldados regulares de España era casi imposible. Sin embargo, obtuvieron triunfos de consideración. Desgraciadamente, más tarde Hidalgo cayó prisionero con varios de sus caudillos y correligionarios, y fué fusilado en 1811. Hidalgo fué el primero que en México abolió la esclavitud, y desde entonces es venerado como el padre de la libertad de aquel pueblo.

Otro cura, D. José María Morelos y Pavón, dotado de verdadero genio militar, tomó el mando de los insurgentes. En 1813 proclamó la independencia de la nación y dictó la primera constitución mexicana. Pero fué también hecho prisionero y ajusticiado en 1817.

El heroísmo y devoción de diversos caudillos, mantuvieron siempre vivos los sentimientos de aquella rebelión que en 1820 parecía ya dominada. Pero algunos asuntos desagradables acaecidos en España, provocaron otra vez el disgusto de los mexicanos, y nuevas sublevaciones se preparaban, cuando D. Agustín de Iturbide, mandado a batir a los insurgentes, que eran capitaneados por D. Vicente Guerrero, prefirió unirse a ellos.

El 27 de setiembre de 1821, entraba triunfante a la ciudad de México, saludida por un entusiasmo jamás sentido, haciendo flotar por primera vez la bandera de la nueva patria: verde, blanco y rojo.

La independencia se había consumado.

Harto turbia es la historia de las primeras décadas del México independiente. España había dejado allí bien cimentada la civilización latina; pero había dejado también muchas y grandes deficiencias e imperfecciones, y un terreno preparado para el desarrollo de otras más.

Lograda la emancipación, los mexicanos se encontraron sin saber bien qué cosa hacer con la patria recién nacida. Por otra parte, no habiendo reconocido España los acuerdos concluídos con los representantes de su administración, dejó fuerzas basque luchar contra ellas hasta lograr su capitulación en 1825.

Iturbide pensó crear una monarquía regida por un príncipe de sangre española; mas los grandes terratenientes y el clero, a quienes no podían ciertamente simpatizar las ideas libertarias, se organizaron en partido político, y, halagando el amor propio de aquél, despertaron su ambición hasta hacerle desear ser coronado Emperador de México. Y lo fué con el nombre de Agustín I.

No era posible que los honrados y heroicos insurgentes aceptaran tal error. Volvieron, pues, a empuñar las armas, esta vez contra sus hermanos, y apoderándose del Gobierno, convocaron y reunieron un Congreso que dictó una constitución que establecía la República Federal. Don Guadalupe Victoria fué el primer presidente de México y su gobierno logró luego el reconocimiento de Inglaterra y de Estados Unidos.

Pero, los conservadores no podían resignarse a su suerte, y con la potencia de sus riquezas se lanzaron a la lucha. Y fué un sucederse continuo de revoluciones destructoras y sangrientas: mas, al pasar cada una de ellas, se había avanzado un poco hacia la meta, pues, como dice Massimo d'Azeglio: "las revoluciones, aún las más manchadas de delitos y violencias de todas clases, no sólo producen al fin, a veces, un bien político, sino que también, por una extraña antítesis, un mejoramiento moral entre los hombres".

En 1827, España reconoció finalmente la independencia de México, y mandó su primer Ministro.

La primera guerra del país con una nación extranjera, se registró en 1838.

Francia bombardeó y tomó Veracruz, para hacer efectivas ciertas reclamaciones por daños sufridos durante las revoluciones, por sus súbditos residentes en el país.

México pagó. En la cuenta relativa figuraban nada menos que 60 mil pesos de un pastelero, por pasteles que diz que le habían robado en un motín. Y pasó a la historia esta acción belicosa de la tría de Napoleón, con el nombre de "Guerra de los Pasteles".

En 1841, siendo Presidente el General Santa Ana, uno de los hombres más nefastos para la nación, se cambió la forma de gobierno federalista y se dió motivo a que Texas se separara de la patria. Allí, los directores de México, faltos de experiencia, habían permitido una colonización sin garantizar, como era debido, los derechos de su país.

Cuatro años más tarde, los Estados se anexaron aquella región, menzó a prepararse la abominable rra del 47. Los norteamericanos ron entonces el país, defendido mente por los mexicanos, vencidos número y los magníficos elemen guerra de los poderosos adversarios.

Al firmarse la paz entre los tes, México perdió casi la mitad territorio, recibiendo como indem de daño, la ridícula suma de llones de pesos.

Mr. Henry Clay ha dicho: "Ta nes que por su enormidad sublime; la toma de Texas por compatriotas, tiene derecho a Los tiempos modernos no ofre plo de rapiña cometida por en tan grande escala".

PALACIO DE GOBIERNO
(Edificio de la época colonial)

El primitivo Escudo Nacional de México, que acaba de ser readoptado por el Gobierno.

LA REFORMA

RESEÑA HISTORICA

En 1854 se inició una de las contiendas más grandes que ha tenido México; el pueblo de entero se erguía resuelto a la lucha contra las clases privilegiadas, que se habia apoderado del gobierno y convertido en dictadura. El triunfo de esta revolución llevó a la presidencia a don Ignacio Comonfort, quien con increible audacia, dado el espiritu de la época, suprimió las congregaciones jesuitas, dictó disposiciones tendientes al mejoramiento económico, en especial, con relación a la propiedad. Convocó además a un congreso, que promulgó una constitución decretando otra vez el federalismo, y reconoció los derechos del hombre como base de las instituciones sociales.

Los conservadores protestaron, y continuó la guerra, que se llamó de la Reforma, de la que fué animador el fuerte y clarisimo espíritu de don Benito Juárez, indio de sangre pura a quien se debió la nacionalización de los bienes eclesiásticos y la separación absoluta de la Iglesia y del Estado.

Juárez, que ocupaba entonces constitucionalmente la Presidencia de la República, y que por lo tanto, su legítimo gobernante, fué también el alma de la lucha contra aquella loca aventura ideada por Napoleon III.

Se recordará que éste, soñando en la fundación de un reino europeo en América, con fines torcidos, supo obtener la colaboración de Inglaterra y España, valiéndose del desacuerdo existente por la suspensión del pago de intereses de la deuda exterior mexicana, y organizar aquella expedición que cantara más tarde la viril poesia de Carducci.

Poco tiempo después de la ocupación de Veracruz por las tres potencias europeas, Inglaterra y España se retiraron de la aventura, comprendiendo que habia un juego poco limpio; y entonces,

"gli consuma da sol l' inclita gesta,
Solo, prepara il disonesto spoglio".

Pero los verdaderos patriotas mexicanos se prepararon a la defensa de su patria proclamada, y en su dolor, tuvieron la consolación de sentir cerca de ellos la simpatia y el aliento de los grandes liberales de la época. Victor Hugo le dijo la verdad a México. "No es Francia la que os hace la guerra, sino el Imperio. Yo estoy a vuestro lado".

En su marcha hacia el centro del pais, las tropas invasoras debieron conquistar el terreno palmo a palmo. En Puebla los mexicanos resistieron por 62 dias el sitio de la ciudad, escribiendo cada dia una pagina de sublime heroismo en el libro de su historia. La plaza capituló cuando la resistencia fué materialmente imposible, por la falta absoluta de provisiones, y al entrar en ella los vencedores fueron recibidos con dignidad alta por los vencidos, que encontraron sin armas ni municiones; todo lo habian hecho destruir pocas horas antes de rendirse.

Los eternos enemigos de la libertad de la patria, capitalistas y clericales, acogiendo con simpatia inicua los planes napoleonicos, llevaron al trono del nuevo Imperio al desgraciado Maximiliano de Hapsburgo. Este llegó en su esposa a Veracruz, el 28 de mayo de 1864. Las tropas del Presidente Juárez se habian visto obligadas a retirarse hacia el norte, y Maximiliano pudo asi, implantar su administración en la capital del pais. Pero la lucha no cesó jamás, y poco a poco se hizo más intensa. El ex- gobernador del Lombardo Veneto, tuvo, pues, más tarde, la oportunidad de mostrarse digno hermano de Francisco José, publicando decretos y tomando medidas contra los patriotas de México.

Quiso la buena suerte que la causa de la libertad triunfase. El 15 de marzo de 1867, el emperador fué hecho prisionero de guerra en la ciudad de Querétaro y juzgado después por un tribunal militar que, procediendo en completo acuerdo con las leyes del pais, lo condenó á muerte. La mañana del 19 de junio cayó para no alzarse más, bajo el cielo azul de la patria, en donde tanta sangre se habia vertido por él, deseado que su muerte sirviese de ejemplo a los principes ambiciosos e imprudentes.

Un mensaje de Maximiliano a los mexicanos, publicado poco antes de su muerte, decia: "Ciudadanos! He aqui mis últimas palabras: Deseo que mi sangre pueda regenerar a México y servir de ejemplo a todos los principes ambiciosos e imprudentes; deseo que os entreguéis con prudencia a ennoblecer la nación que sostenéis. Que la Providencia os guie."

Entretanto, las guerras con Estados Unidos y con Francia, obligando a los mexicanos a sostenerse unidos para la defensa de la patria, habian afirmado el sentimiento de la nacionalidad entre ellos. La época de la reconstrucción se acercaba.

EL DECRETO DE COLOMBIA
en honor de don Benito Juárez

El Congreso de los Estados Unidos de Colombia—decreta:

Art. 1.o —El Congreso de Colombia, en nombre del pueblo que representa, en vista de la abnegación y de la incontrastable perseverancia que el señor Benito Juárez, en calidad de Presidente Constitucional de los Estados Unidos Mexicanos ha desplegado en la defensa de la independencia y libertad de su Patria, declara que dicho ciudadano ha merecido bien de la América y como homenaje a tales virtudes y ejemplo a la juventud colombiana, dispuso que el retrato de este eminente hombre de Estado sea conservado en la Biblioteca Nacional, con la siguiente inscripción:

"Benito Juárez,
ciudadano mexicano".

El Congreso de 1865 le tributa, en nombre del pueblo de Colombia, este homenaje por su constancia en defender la libertad e independencia de México.

Art. 2.o—El Poder Ejecutivo hará llegar a manos del señor Juárez, por conducto del Ministro de Colombia residente en Washington, un ejemplar del presente decreto.

Art. 3.o.—En el presupuesto que ha de votarse por el congreso para el año económico próximo, se incluirá la cantidad suficiente para que el Poder Ejecutivo pueda dar puntual cumplimiento al presente decreto.

Dado en Bogotá, a 4 o de mayo de 1855.

El Presidente del Senado de Plenipotenciarios, Victoriano de D. Paredes.—El Presidente de la Cámara de Representantes, Santiago Pérez.—El Secretario del Senado de Plenipotenciarios, Juan de D. Riomalo.—El Secretario de la Cámara de Representantes, Nicolás Pereira Gamba.

Bogotá, 2 de mayo de 1865.—Publíquese y ejecútese.—(L. S.).—Manuel Murillo.

El Secretario de lo Interior y Relaciones Exteriores, Antonio del Real.

INFORME DE LA COMISION DEL CONGRESO DE COLOMBIA

Ciudadanos senadores: El asunto sometido a la discusión de esta honorable asamblea, se refiere a si el cuerpo legislativo nacional, deberá ofrecer un homenaje de admiración al héroe republicano de México, al señor don Benito Juárez.

Nada más justo, señores, que este pensamiento; nada más grande ni más digno de un pueblo generoso, que honrar en los nombres los sentimientos nobles que se llaman virtud. Si constituye algún mérito impugnar el vicio y la iniquidad, con más razón constituirá casi una obligación para nosotros, dictada por el decoro, inclinar nuestras cabezas ante la honradez política; si, señores, ante la probidad política, verdadero fénix de la época en que vivimos. No parece sino que la providencia, que ha creado la Europa para mantener en ella las tradiciones de la monarquía y el despotismo, ha creado también la América para la democracia y las instituciones republicanas, separando ambas por el Océano. Pero los altivos déspotas de aquel Antiguo Mundo, alentando el necio proposito de contrariar aquella divina ley del Creador, han franqueado los mares, para desplegar en el virgen suelo de América, una bandera monárquica; y el cumplimiento de ese propósito ha sido confiado a la casa imperial de Austria, llamada con toda justicia por los poetas "el Cancerbero de las naciones". Es un principe de esa casa infortunada, quien, apoyado por cuarenta mil soldados franceses y algunos centenares de traidores, ha asumido, en la hermosa tierra de los Moctezumas, el titulo de Emperador. Como ustedes saben bien, señores, para consumar tan inicuo ultraje, fué necesaria la coalición de tres grandes potencias europeas, a saber, Inglaterra, España y Francia; y también saben ustedes como, posteriormente, y a imitación de Poncio Pilato, las dos primeras se lavaron las manos en el asunto, aunque sin la certidumbre de haberlas dejado muy limpias, arrojando sobre la tercera las consecuencias del crimen inicuo de las tres.

El señor Thiers, ha dado a conocer, ante las Cámaras legislativas francesas, en la sesión del 26 de enero de 1864, todo lo que podria desearse saber sobre el asunto. De la manera más clara ha explicado el origen del proyecto, las diversas demandas de las potencias invasoras, y los resultados que deberán alcanzarse en beneficio de la Francia. El tiempo nos irá diciendo si las predilecciones de aquel estadista habrán o no de realizarse, si la voluntad de Dios permitirá que se realice aún más de aquello que él pudiera nunca expresar, en presencia del Congreso en pleno de su pais. Pero, a pesar de esta poderosa Liga, a pesar de los veteranos del Emperador Napoleón, y a pesar también de los traidores y del nuevo imperio franco-austriaco, en frente se levanta un magistrado, sostenido por mexicanos leales, dispuesto a mantener firmemente en lo alto el estandarte de la República, y a evitar la ruina de un Gobierno legitimo. Este magistrado, es el eminente americano, don Benito Juárez. Permitidme, por lo tanto, ciudadanos senadores, deteneme por un momento en la consideración del eminente personaje, cuyo nombre ha adquirido ya renombre universal, y a cuyas sólidas virtudes, los hombres justos y de sentimientos elevados, de todos los ámbitos del globo, se sienten obligados a rendir homenaje.

El señor Juárez, nació hace aproximadamente 58 años en un humilde pueblo del Estado de Oaxaca, que en la actualidad lleva el nombre de éste su ilustre hijo. Siendo todavia un niño, enderezó un dia sus pasos hacia las puertas de la capital de aquel Estado, para solicitar alguna ocupación que le proporcionase una manera honesta de vivir. Fué admitido al punto, como criado, en la casa de un caballero acaudalado, quien anticipando su genio y cualidades naturales, se interesó por hacerle dar una buena educación. Con el sólo apoyo de tan bondadoso amigo, se eleva rápidamente por sus propios méritos, llegando a ocupar los brillantes puestos de: presidente de la Suprema Corte de la República; diputado al Congreso de la Unión; Gobernador de su Estado natal; Secretario del Poder Ejecutivo, y, finalmente, Presidente de la República. ¿Cuáles fueron las cualidades distintivas de ese americano, de ese indígena descendiente de caciques, en sus diversas situaciones, como criado, amo, abogado, Ministro de Justicia, Legislador, Secretario de Estado y Presidente? Las expresaré en seguida: lleno de un orgullo que llamaré continental, o de raza: aquellas fueron, la lealtad, el honor y la firmeza.

A la edad que ahora tiene, y tomando en consideración la situación la más difícil, complicada y grave, que pueda nunca ser confrontada por un hombre de Estado, nadie podria negarle tan altas cualidades, lo mismo si es juzgado por sus enemigos, que si ese juicio proviene de plumas amigas. El mismo señor Thiers, que habla con tan profundo desprecio de la raza de que desciende el digno Presidente de México, diciendo que es tan sólo por complacencia por lo que se le da el nombre de "raza latina"; el mismo señor Thiers no puede menos de admitir, la probidad, la fuerza de carácter, la tenacidad, la paciencia y la prudencia del Indio Juárez.

El célebre escritor Emilio Castelar, el más ilustrado y más brillante apostol de la democracia en España, al establecer un paralelo entre Juárez y Lincoln, el más conspicuo representante de los Estados Unidos de América, ha vertido sentimientos que no son sino muy verdaderos y muy halagadores para el Magistrado de raza nativa de la República de México. Pero, ¿para qué ir a buscar en opiniones extrañas el juicio, la justa medida de alabanza al hombre que, por si mismo, puede ya desde ahora apreciar el puesto que la historia, el escultor experto que jamás yerra, le concederá en el futuro? Trataré ahora de entrar en ese campo, a riesgo de ser tenido por audaz e irreverente.

Defiende la capital y ordena que Puebla sea defendida hasta el último extremo posible, dentro del esfuerzo humano. Pero Puebla sucumbe a las penalidades del sitio, al número y recursos del enemigo.

Después de esto, el Presidente Juárez cambia el asiento de su Gobierno a San Luis Potosí y desde allí se esfuerza por mantener vivo en el corazón de sus compatriotas el santo amor de la Patria; desde allí mantiene en alto, señalándola a los mexicanos sostenida por su fuerte mano, y pura, limpia y no deshilegada, la bandera del Gobierno Constitucional; desde allí proclama a sus compatriotas y a todos los pueblos de la tierra, que la República existe, que lucha en defensa de su Independencia, para vivirla, al fin, consumada, por la cual sola combate valientemente; desde allí procura hacerse de recursos, organizar sus fuerzas, y dirige las operaciones militares; desde allí mantiene vivo con su gran ejemplo el fuego sagrado que anima a los valientes capitanes que le rodean; desde allí desafia a las huestes imperiales, que llegan a convencerse de su impotencia para conquistar el país; desde ahí envia a sus amigos en los Estados Unidos estas nobles palabras: "pero aún en esta situación, nos sobraremos con la ayuda de Dios, por defender a nuestro amado México"; desde ahí coordina y prepara las medidas necesarias para una defensa vigorosa, inteligente y resuelta, de la cual es imposible decir que sea lo más grande, si los esfuerzos o la fe de este insigne patriota; desde ahí da a los pueblos oprimidos de todo el mundo, lecciones de palabra y de hecho, para enseñarles con ellas lo que pueden y deben hacer si no quieren que sus libertades les sean arrebatadas; desde ahí infunde en todos los entendimientos nobles, la sublime esperanza de que, si México no puede librarse de caer por completo en las fauces de los lobos enviados para devorarla, caerá por lo menos, como Francisco I, con su honor limpio de toda mancha.

Desde la misma ciudad, asiento de su Gobierno, contestó el señor Juárez — y éste es el acto que considero entre todos como el más admirable de su vida — tal como lo hace un caballero sortés y bien educado, la tentadora carta del príncipe Maximiliano, sin descender al mismo tiempo en lo más mínimo de su posición elevada, tal como correspondia a un republicano representativo. Basta por si sólo ese documento, para cubrir de gloria a su autor y hacer inmortal su nombre. No podria expresar un juicio definitivo, sobre tal brillante respuesta, sin reproducir algunos de sus párrafos; y son señores, los siguientes:

"Los franceses, con su espíritu de filibusterismo, tratan de arrullar nuestra nacionalidad; y yo que soy el llamado por mis principios así como por los juramentos prestados a defender la integridad, la soberanía y la independencia nacionales, estoy obligado a trabajar sin descanso y a redoblar mis esfuerzos para desempeñar debidamente el sagrado puesto, que la nación, en ejercicio de sus facultades soberanas, me ha confiado".

"Con anterioridad habia hecho notar, en ocasión de la presencia de los ti-adores de mi patria en Miramar, para ofreceros la corona de México — apoyado tan sólo por los manejos inspirados en la traición, de diez ciudades del país, que no habia podido menos de ver, en tales procedimientos, otra cosa que una ridícula farsa, por completo indigna de ser tomada seriamente en consideración por cualquier hombre decente y honrado. Replicástels a tales aucherias, pidiendo se os hiciera patente la voluntad de la nación, expresada libremente, como resultado de un voto unánime. ¿Cómo, pues, no habria de causarme sorpresa vuestra presencia en territorio mexicano, sin que se hubiesen adoptado ninguna de las medidas relacionadas con las condiciones que habiais establecido? ¿Cómo podria no sentirme ahora sorprendido, al veros aceptar los engaños de los traidores, adoptando su propio lenguaje, y condecorando y tomando a vuestros servicios a bandidos como Márquez y Herrán; tiendos rodeado en fin, de una tan baja clase del pueblo mexicano? Si he de hablar con franqueza, diré que me habia engañado por completo: os habia creido una de aquellas organizaciones puras a las cuales no puede alcanzar, ni menos corromper, la ambición".

¡Qué lección de decencia y honradez, arrojada en pleno rostro de un altivo descendiente de Carlos V, por un humilde republicano!

"Me decia que de la conferencia que hubiéramos de tener, resultaria la paz, y con ella la felicidad del pueblo mexicano; y que el Imperio, aceptándome en un puesto importante, obtendria para lo sucesivo los beneficios derivados de mis luces y del apoyo de mi patriotismo. Verdad es, señor, que la historia contemporánea registra los nombres de grandes traidores, que han faltado a sus juramentos, a sus promesas y a sus palabras; que han traicionado sus antecedentes, y todo aquello que es sagrado para el hombre de honor; que en este desconocimiento de todos los lazos humanos, el traidor ha sido impulsado por la infame ambición de mando, y el deseo vil de dar rienda suelta a sus propias pasiones y vicios; pero, quien al presente ocupa la Presidencia de la República, a ella elevado desde la obscura masa del pueblo, se inclinará pobre y abatido por la miseria, si en los arcanos de la Providencia, estuviese decretado que habia de sucumbir; pero, cumpliendo con sus juramentos y satisfaciendo las esperanzas de la nación por el presidida, satisfará a la vez las inspiraciones de su propia conciencia".

Es imposible, señores, hablar con mayor decisión y dignidad. Esas frases no las dicta el orgullo del poder, sino la grandeza de una conciencia pura, de un alma recta, de un corazón tranquilo. Juárez habla a Maximiliano, de soberano a soberano; pero el uno emplea la soberanía del derecho, de la razón y del honor, en tanto que el otro hace uso de los medios inherentes a la soberania corruptora de los reyes. El uno traia de halagar con promesas, en tanto que el otro le contesta apelando al código de la justicia y del honor. El uno propone condiciones ignominiosas, en tanto que el otro rechaza la infamia, a la vez que apela al juicio de la historia que decidirá entre ambos. El uno habla como la serpiente en el paraiso, tratando de seducir; el otro, al contestarle se expresa en términos dignos de un Bayardo o de un Armando Carrel.

El estadista americano que acabo de describiros, de manera rápida e incompleta: el recto funcionario que contrasta de manera tan marcada con tantos otros, traidores y perjuros; el hombre honrado que prefiere la miseria y la muerte a la ignominia, tan sólo porque la palabra deber le deslumbra más que pudieran hacerlo las brillantes tondecoraciones de Maximil; el mexicano que estuvo al lado del Gobierno Constitucional en los momentos de los desleales procedimientos del Presidente Comonfort; el genio que apaciguará — no lo dudeis — la terrible tormenta desencadenada últimamente sobre el Nuevo Mundo, es a quien, ciudadanos senadores, se os propone honrar, dando validez al decreto relativo.

No puedo imaginar que haya uno solo de los senadores de Colombia que no esté dispuesto a contribuir desde luego con su voto, a la consagración de un acto de esta naturaleza, que honrará más a nosotros que al inmortal Juárez. Otro tanto digo, al referirme a los miembros de la Cámara de Diputados.

La conciencia tranquila del Presidente de México no necesita, estamos enteramente seguros de ello, de tales incentivos, para inducirlo a seguir sin desmayar la senda del deber que hasta la hora presente ha seguido, con admiración del Universo. Pero la moral humana debe grabar en sus anales esta verdad consoladora: que las naciones, conmoviéndose colectivamente, y rindiendo siempre al apoyo de la virtud, al guien desde léjos — aun cuando sea tan sólo con la mirada — así a los grandes hombres como a los criminales célebres. Aprobad, pues, señores, el decreto que os ha sido presentado por los dos honorables senadores del Estado soberano de Cauca, pero aprobadlo con las modificaciones que me he tomado la libertad de señalaros en documento por separado.

(Firmado): **Alejo Morales.** — Bogotá, febrero 27 de 1865.

Nota.—En los días luctuosos de la intervención francesa, como en otros periodos de prueba, México tuvo el consuelo de la fraternal simpatia y del apoyo de los países iberoamericanos. Así como en Colombia declararon Benemérito de las Américas al Presidente Juárez, cuando había sido obligado a buscar un último refugio en el pueblo de la frontera con Estados Unidos, Paso del Norte, hoy Ciudad Juárez, el general Peláez, ex-Presidente de Venezuela, y el general Capl, también venezolano, ofrecieron sus servicios al Gobierno; el Uruguay envió una medalla donada por los habitantes de Montevideo al general Zaragoza, vencedor de los franceses en Puebla; en Buenos Aires se celebraron solemnes honras fúnebres a la memoria de los mexicanos muertos en la defensa de Puebla, y en Chile, la Sociedad de Unión Americana, reunió importantes fondos para los hospitales de sangre de la República hermana.

Don Benito Juárez, Benemérito de las Américas.

Monumento a Juárez en la capital

PALABRAS DE JUAREZ

El respeto al derecho ajeno, es la paz...

Espero que preferiréis todo género de infortunios y desastres al vilipendio y al oprobio de perder la independencia, o de consentir que extraños vengan a arrebataros vuestras instituciones y a intervenir en vuestro régimen interior...

El mundo entero no hubiera podido ofrecerme un galardón que igualase a la conciencia de haberme identificado con las leyes y con la suerte de mi Patria en los dias tormentosos de que ha salido con tanta gloria...

EL PORFIRIATO

RESEÑA HISTORICA

Después de pocos años, encontramos en la Presidencia a uno de los soldados que se habian cubierto de gloria peleando contra los invasores: al General D. Porfirio Díaz.

Este, que gobernó por treinta años consecutivos, logró el establecimiento de la paz, y bajo su administración el país alcanzó un crecimiento prodigioso en todas sus actividades. El capital extranjero afluía por donde quiera, haciendo surgir explotaciones e industrias desconocidas hasta entonces; se construyeron vias férreas; se levantaron suntuosos edificios; se pavimentaron a la moderna las calles de la Capital magnífica; se valorizó la propiedad, y con esta y otras reformas de rentas gubernativas alcanzaron sumas considerables. Se mejoró y fomentó la instrucción en las clases media y alta, manteniendo, sin embargo, el obscurantismo más completo entre las masas ignaras; el periodismo se desarrolló notablemente y pronto aparecieron personalidades artísticas y literarias, que son honra de la civilización latino-americana. Las naciones todas concedieron a México su amistad, y cubrieron el pecho del "Héroe de la Paz", de medallas y condecoraciones honrosísimas.

Pero Díaz, soldado valiente y hombre de voluntad férrea, era poseedor de una ambición desmedida. Pronto se olvidó de su pueblo; se conquistó el apoyo de los hacendados, a quienes concedió nuevos y enormes latifundios; permitió que el clero, muy desprestigiado al fin por su papel de traidor durante el imperio, comenzara a levantar la cabeza en la sombra; reformó la Constitución para poder poner en juego el sistema de comedias electorales que deberían conservarle el poder; y solamente cuando convenia a sus intereses o a los de sus partidarios, se aplicaban las leyes. Era, pues, el dictador que ponía fin a toda libertad y se convirtió en el más grande de los tiranos, de esa vasta característica de los países de la América Latina.

Por treinta años tuvo subyugadas con su puño de fierro, a millones de voluntades; cubrió con el manto dorado del progreso las llagas que no se preocupó jamás de curar, e hizo sofocar, con el fragor del hierro y los silbidos de las locomotoras, el ronco grito de los capataces sin conciencia, flageladores de la eterna víctima: la clase desheredada.

Una nación no está formada tan sólo

General Porfirio Díaz

por un cierto número de individuos que habiéndose apoderado de un territorio, disponen de él a su antojo, sin otra mira que el sostenimiento y el aumento de sus intereses personales, sino del conjunto de todos sus habitantes.

El desarrollo material del país, logrado durante la tiranía del General Porfirio Díaz, desarrollo que tuvo como factor principal el capital de los extranjeros que fueron a explotar las concesiones que les hiciera el dictador, han circundado la personalidad de éste, en el exterior, de un prestigio enteramente falso.

Será interesante, pues, dar una ojeada al estado en que se hallaba México durante el reinado de la paz porfiriana.

El pueblo mexicano era entonces, un pueblo de nómades. De los quince millones de hombres que lo componian, solamente una parte pequeñísima eran propietarios de casas y de terrenos. El nómade de la ciudad vivía en las calles y plazas o en miseros tugurios indignos del nombre de habitaciones; el nómade de los campos, en el pobre jacal que se le daba en la hacienda, a la que se hallaba ligado para toda la vida.

La Dirección General de Estadística de México fijaba en 8,872 el número de propietarios de terrenos, el año 1893; un estudio francés contaba, en 1909, solamente 8,000; mientras Don Francisco Bulnes, apasionado panegirista y defensor del Gobierno de Díaz, estimaba en 42,311 las propiedades rurales en 1910.

La mayor parte de los terratenientes mexicanos poseían haciendas de más de sesenta millones de hectáreas de terreno, y por lo tanto les habría sido imposible, aún cuando lo hubieran intentado, lograr su cultivo completo y racional. No se preocuparon de ello, y en lo general, dejaban las fincas en manos de fieles administradores, y se iban a las grandes ciudades, o al extranjero, a disfrutar de sus enormes rentas.

Las tierras de estos latifundistas eran trabajadas por el sistema de "peonaje". El peón era el campesino que labraba la gleba; en lo general, no se le permitia poseer tierras, ni instrumentos de labranza, y debia servir a su amo trabajando desde la salida hasta la puesta del sol, por una paga de 15 a 25 centavos diarios. Los artículos que le eran indispensables para su exigua alimentación y sus pobres indumentos, los debia adquirir en la tienda de la hacienda, y en muchos casos ni siquiera era pagado con dinero. Su irrisorio salario lo obligaba, además, a adquirir una deuda con su patrón —que nunca se dejaba exceder de cien a doscientos pesos—y con ésta se ligaba a aquél por toda la vida, y ligaba a su descendencia; pues tales deudas pasaban de padres a hijos. Seria interminable la relación de todas las vejaciones que ha sufrido el pueblo bajo de México; el mismo señor Bulnes, citado, no vacilaba en confesar en su obra "La Crisis Monetaria", que en un país donde la esclavitud existia un "buen negro" costaba mil pesos, mientras que en México un "buen indio" costaba sólo cien pesos.

La cruel explotación humana se aplicaba más o menos lo mismo entre las otras clases trabajadoras. Los obreros de las ciudades ganaban un poco más; pero no tenían derechos sociales y se les privaba aún de la más rudimentaria instrucción.

Monumento a la Independencia

Estatua de Colón en la capital.

Don Justo Sierra

El imperio de la paz conseguido por Díaz, no habia traído para la inmensa mayoría de los mexicanos ninguna ventaja; al contrario, el yugo se habia hecho más pesado y más cruel.

Nunca faltaron hombres valientes que hicieron oir su voz de protesta y de verdad, pero fueron eliminados por el golpe seguro de los esbirros del Gobierno, o enviados a consumirse lenta e inhumanamente en las horribles mazmorras de las prisiones.

La abolición de la esclavitud, decretada por el Padre Hidalgo, se habia quedado convertida en un anhelo piadoso.

Así como se habia dicho, con razón, "el latifundio perderá a Roma", cuando la acumulación de las riquezas naturales en pocas manos determinó la decadencia del gran pueblo, puede y debe decirse también que el latifundio perdió al Porfiriato.

No sólo fué el latifundio como régimen económico, sino que además la ignorancia como sistema de gobierno.

Porfirio era el mayor latifundista, a la vez que el mayor ignorante de la República, utilizado por la clase privilegiada de los "científicos",—que así se llaman a sí mismos, porque sostenían, contra Aristóteles, Maquiavelo y Montesquieu, que la política no es un arte, sino una ciencia.

Nada pinta mejor la situación de Porfirio dentro del ambiente de entonces, que una anécdota muy interesante.

Heriberto Frías, inteligente periodista de Mazatlán, y autor de un libro de bellas "Leyendas Mexicanas", tiene el humorismo de publicar con la firma de León Tolstoy un artículo en que hace aparecer a éste exaltando la figura de Porfirio. La prensa de la Capital reproduce el artículo; y el Ministro Limentour acude donde el General Díaz a leérselo. Cuando resuena en el ambiente de la cámara presidencial el nombre de León Tolstoy calzando tal artículo, Porfirio, gravemente satisfecho, se concreta a decir: —hay que proteger a ese joven...

La travesura de Heriberto Frías trasciende, se propaga, llega a servir de base falsa aún al comentario que sobre Porfirio Díaz hace un sociólogo de tanta autoridad como Carlos Octavio Bunge, en su libro sobre **"Nuestra América"**.

Eso fué el Porfiriato: una mentira deslumbrante, de la que el primer engañado era el propio Porfirio.

Dejó en México varias obras públicas, como producto natural de grandes peculados. No hay que olvidarse de que toda tiranía en la Historia siempre fué monumental, para cubrir con falsa ostentación la realidad del fondo.

Sólo una figura queda en pie sobre las ruinas del Porfiriato: la de Don Justo Sierra. Este espíritu derivado de los del **Nigromante** y Altamirano, aparece como una suerte de representante de la Reforma, que, en las postrimerías del Porfiriato, prevé la Revolución. Es él quien hace el primer ensayo serio en favor de la educación popular; y pronuncia una frase memorable: "El pueblo mexicano tiene hambre y sed de justicia".

Don Justo Sierra fué como un Profeta bíblico que, introducido en Palacio, supo ver y anunciar la caída y desaparición babilónica del falso Imperio.

Poco tiempo después vió él cumplir su profecía; y respetado fué por la Revolución.

MEXICO REVOLUCIONARIO

LOS JEFES DE LA REVOLUCION

(Impresiones personales)

I
MADERO Y CARRANZA

Jesús Urueta—el ático tribuno, de figurilla de alquimista y cabeza de Convencional—había almorzado conmigo, preparándome el espíritu a la impresión rara que debía de producirme Madero, de quien él consiguiéreme una audiencia con el Secretario de la Presidencia—Juan Sánchez Azcona, hombre de pluma y garra— que no tardó en aparecer a recogernos en su lujoso limousine.

Acomodado en el automóvil entre mis dos buenos amigos, no dejé de sentir despierta mi imaginación de poeta, al observar, ora el rostro aquilino y tostado de Sánchez Azcona, ora el rostro pálido y prematuramente coronado de canas de Jesús Urueta, como si en las fisonomías de ambos trascendiese algo de las de Juárez e Hidalgo, dándome la impresión de que eran estos mismos quienes habían acudido misteriosamente, a presentarme con Madero.

Después de sentirme sacudido por la emoción del bosque de Chapultepec, penetré en el Castillo, sumiéndome en el silencio respetuoso de quien es presa de una alucinación evocativa.

Un ascensor nos abrevió el camino. Atravesamos grandes y pequeñas salas de suntuosidad decorativa, con la rapidez con que se pasan las láminas de un álbum; y, de pronto, entramos a la terraza, en donde de pie y risueño me esperaba Madero.

Era él un hombre de pequeña estatura ágil, nervioso, vibrante, con unos grandes ojos de mirada luminosa y envolvente, con una ancha frente de serenidad majestuosa, con una sonrisa ingenua y acariciadora, y con unos ademanes llenos de efusión y de cordialidad.

—He preferido recibirle aquí, para que conversemos paseándonos...

En tal frase, Madero me había desnudado su espíritu enemigo de fórmulas, sencillo y franco, móvil y comunicativo.

Gustaba él, en efecto, de conversar paseándose, con lo que, conjuntamente comunicativo y móvil, revelaba una psicología expresiva y dinámica, bulliciosa y alada, como la de un pájaro.

Púsose a mi lado, con las manos atrás, la frente levantada, riendo con los ojos; y empezamos a platicar, mientras recorríamos, con paso ligero, la espaciosa terraza, con Urueta a un extremo y Sánchez Azcona al otro, como cuatro estudiantes en fila, que repasan en coro una lección, sintiendo los espíritus ensartados por el hilo de luz de una lírica fraternidad.

Las primeras palabras de Madero fueron con respecto al Perú. Entre el Perú y México hay una corriente que pudiera llamarse "sub-histórica", algo que en la psicología de los pueblos corresponde a los fenómenos sub-conscientes del psico-análisis de los individuos. Los Imperios pre-colombinos, las Conquistas, los Virreinatos, fluyeron en nuestra plática hasta dejar sólo en pie el problema del indio.

—Es una raza dormida. Nuestro deber es despertarla. ¿Acaso nuestro indio no se parece hasta físicamente al japonés?

Al pronunciar estas palabras, Madero se había detenido; y yo pude ver, a sus espaldas, como formándole una decoración simbólica, el paisaje todo, digno del pincel de Velásquez, en que recortaban, sobre el cielo azul del fondo, sus perfiles enérgicos el Ixtaccihuatl y el Popocatépetl.

Era el aspecto determinante de su fatalidad.—"El hombre es lobo del hombre"—; y, por lo mismo, el que nace oveja, tiene que morir devorado.

Cuando en el automóvil emprendimos el regreso a mi residencia, Urueta y Sánchez Azcona se interesaron, vivamente, por saber la impresión que me había producido Madero.

Con la sana sinceridad a que estoy hecho, recuerdo que les dije:—"No sé si él es un hombre superior; pero sí estoy seguro de que es un hombre distinto de los demás...

Don Francisco I. Madero (El Iniciador).

La última vez que vi a Madero, fué de lejos, el día en que se produjo el golpe militar que determinó su caída.

Desde la puerta de mi residencia — Hotel Sanz— divisé a Madero en los momentos en que, a caballo, rodeado de gente humilde que le aclamaba, entraba por la calle de Plateros, con dirección al Palacio de Gobierno.

Edificio de la Secretaría de Educación Pública.

No era muy gallarda la figura que a caballo hacía Madero, con vestido inapropiado, y saludando, sombrero en mano, a la entusiasta multitud que le seguía; pero no sé por qué se me antoja confundirlo, en su actitud, un tanto descompuesta, con uno de los poco elegantes pescadores de Judea...

Escuela Nacional de Agricultura, Chapingo.

Madero se me había presentado en su otro aspecto. Con la Naturaleza a sus espaldas, aparecía iluminado al detenerse para decir esas palabras sencillas y profundas. Era el Apóstol.

En la inmovilidad de ese instante, volvieron Hidalgo y Juárez a reaparecer a mis ojos, en las figuras de Urueta y de Sánchez Azcona que, al detenerse en firme, cobraron un aspecto de estatuas, respectivamente, de mármol y de bronce.

Reanudada la charla peripatética, hubimos de discurrir entonces sobre política. ¿Para qué hacerlo ahora?

En la conversación, me fué mostrando Madero las múltiples facetas de su espíritu.

Dijome unas cosas muy interesantes y otras muy triviales, unas rayanas en la sublimidad, y otras colindantes con el infantilismo; pero todas ellas rebosantes de una generosidad de intención neo-evangélica.

Un ligero desequilibrio se dejaba percibir en la palabra fresca de este hombre sencillo, dentro del que se debatía la dualidad de un hombre extraordinario.

Cuando nos despedimos yo sentí que, en el calor y en el estremecimiento de su mano, Madero me entregaba el corazón.

Don Venustiano Carranza (El Orientador).

Es así cómo le ví la última vez, jineteando hacia la eternidad, como nuestro señor Don Quijote, a un mismo tiempo, ridículo y sublime.

Alma de pájaro, corazón de abeja poeta en acción, el apóstol Madero duerme hoy en paz en mi recuerdo, que lo conserva como un sarcófago inviolado, bajo la vigilancia de dos arcángeles con espada de fuego, en los que es posible reconocer a los espíritus que animaron en vida a Miguel Hidalgo y a Benito Juárez.

Conocí a Carranza en Hermosillo, en donde a la sazón ejercía la primera jefatura del Ejército Constitucionalista. Me recibió sentado, detrás de la mesa-escritorio en que atendía su despacho, acompañado de sus jóvenes secretarios, Espinosa Mireles y Alfredo Breceda. Al levantarse para estrechar mi mano, hízolo con cierta gravedad majestuosa, en la que yo recibí una impresión de autoridad que se hacía sentir sin gran esfuerzo.

Como desde las primeras palabras yo llevé, naturalmente, el punto de vista de la revolución mexicana hacia los intereses continentales, Carranza se apresuró a manifestarme que el primer acto internacional de su Gobierno sería el romper con el aislamiento en que México se había mantenido, respecto a los demás países indo-españoles.

—Cubriré — me dijo, más o menos — la extensión de nuestra América con Legaciones y Consulados que, por primera vez, hagan sentir fraternalmente las palpitaciones del corazón de México en todo el Continente.

Tal actitud ganaba decididamente mi voluntad. Prescindo de hacer constar si Carranza cumplió o no esta promesa fundamental que me hizo al conocerme, en presencia de sus secretarios, que podrían dar fe de ello.

Sin que se me ocurra la jactanciosa idea de haberlo yo motivado, el caso es que Carranza apareciósele "Continentalizando" su actitud y ensanchando los horizontes de la Revolución, hasta comprender los intereses todos de nuestra raza.

La primera impresión que me hiciera Carranza, había sido, así, dominadora.

La última vez que con Carranza estuve, fué en Durango.

Llegué yo pocos días después de haber hecho él ciertas declaraciones respecto a la política de Madero, que habían disgustado, grandemente, a la llamada División del Norte, comandada por Villa.

Invitado a almorzar por Carranza, me despedí de él para dejarle libre oportunidad a la entrevista que había concertado con el senador yucateco Maggaloni, y con el periodista ítalo-mexicano Treppiedi. No permitió que me marchara, sino que, antes bien, me manifestó su interés por que presenciara yo tal entrevista. En ésta, Maggaloni y Treppiedi, se habían propuesto persuadir a Carranza de la inconveniencia de sus declaraciones, y solicitarle una suerte de proclamación de principios de carácter económico-social.

Por mejor voluntad que en ello pusieran Maggaloni y Treppiedi, fracasaron en su propósito de persuadir a Carranza: convencidos, desde el primer momento, de que se iban a provocar su enojo y a precipitar una ruptura desastrosa para los intereses de la Revolución se manifestaron en acuerdo con cuanto Carranza les fué diciendo. Permanecí yo, durante la entrevista, en muda observación.

Al despedirse, Maggaloni y Treppiedi, hícelo yo también. Carranza me insinuó:

—Después de que acompañe Ud. a los señores, no deje de volver, porque deseo hablarle.

Satisfice el deseo expresado, y cuando Carranza, con sonrisa de amplia satisfacción, me preguntó la impresión que me había producido la entrevista, díjele, honradamente, la verdad: — Puede deducirla del efecto producido en el ánimo de Maggaloni y Treppiedi, que se han ido con la cabeza oprimida entre ambas manos, y diciéndome que si se supiera en público cuando Ud. les ha dicho en privado, los mismos soldados que le hacen guardia en esta casa, se precipitarían a ultimarlo.

Carranza era inmutable; pero, dirigiéndome una mirada por sobre sus espejuelos, me replicó: —Entonces, no me han dicho la verdad.

—La verdad no llega nunca a los oídos de los que mandan.

Recuerdo muy bien el efecto que yo logré captar de estas palabras mías, corroboradas después por toda suerte de experiencias. Los Mandatarios podrían esculpirlas en caracteres muy visibles, contra los acolchados muros de sus salas de audiencia.

Después, de un rato de silencio, Carranza repitió, con un tono de gravedad que también podía ser de amargura, las palabras que yo había dicho de la manera más sencilla: —La verdad no llega nunca a los oídos de los que mandan...

Gral. Alvaro Obregón (El Realizador)

General Plutarco Elías Calles (El organizador).

—¿Quiere Ud. saber una? Un hombre de Estado necesita no sólo dominar, sino atraer; y para ello le es indispensable ser flexible.

—Yo necesitaría, entonces, nacer de nuevo.

En estas últimas palabras, que son rigurosamente exactas, Carranza vació su psicología por completo, hasta el punto de que, sin conocerlos ni menos juzgarlos, invito a referir a ellas todos sus actos posteriores.

Remate de la fachada del edificio de Educación Pública.

II
OBREGON Y CALLES

El período definitivo o culminante de la Revolución Mexicana, está cubierto totalmente por los sucesivos nombres de Obregón y de Calles.

Alejado, desde antes, del escenario de la revolución, no puedo juzgar cumplidamente a estos dos hombres representativos por su obra, pero sí conocerlos lealmente, no como hubiera sido necesario en todos los detalles; pero esta condición, con el título de evidente, con que vacío las impresiones personales que, casi veinte años, recibí de ellos.

Obregón y Calles, son dos características de la política en el momento actual del mundo.

Si Madero y Carranza se movieran dentro del ambiente romántico, Obregón y Calles, en ese ambiente en un moderno, invita a pasear los ojos, sucesivamente, por la escena que se arrolla, tras la guerra europea, Rusia hasta España.

Hay en Madero un evidente personaje bíblico que lo mismo podría pasear entre los Macabeos, que discurrir a la orilla del Jordán, en Nazaret. Hay en Carranza un indudable "ciudadano romano" que lo mismo alternaría con los Gracos, como seguiría el ejemplo de la virtud de los Catones. Trátase de dos antiguas.

Obregón y Calles son hombres modernos.

Así es cómo si a través de los primeros se recoge una emoción artística, a través de los segundos se recibe una impresión científica.

Obregón y Calles canalizan la revolución, y la llevan en cauce acorde, con la realidad del maquinismo, psico-análisis.

Puede decirse que Obregón es el molde efectivo para la vida de la Revolución, y que Calles es el otro. Si entre uno y otro habría que repartir la responsabilidad, pues le correspondería a Obregón las grandezas, y a Calles todas las dificultades, como que la psicología de éste es más ágil, y la de aquél más lenta.

En caso de buscar en el panorama actual de Europa a dos hombres que—guardadas las distancias inevitables—se asemejen por sólo sus psiquis al parecido entre Obregón y Calles, imposible sería la referencia a Mussolini y Stalin, el más brillante, y el otro más...

La primera vez que estuve en contacto con Obregón, fué en Nogales, cuando me llevaba de Nogales a Guaymas, hacia el conocimiento de Sonora. Salió Obregón a recibirme a una estación del trayecto. Era un hombre de poco, decidor y animoso. La pierna inválidez u otros accidentes marcarían su vida posterior, cambiándole el carácter.

Me hizo una impresión de hombre amanerada, tan fácil y amable que hubo momentos en que la creí hasta elegantemente frívola.

En la breve travesía, me mostró sus habilidades para "echar las cartas", y me ofreció, así, la ocasión de conocer algunos secretos de la vida, como deseo, el licenciado Subaran, muy inteligente y muy compañero de Obregón en la intimidad, podría rectificar algunos de los dos míos.

Sabido es que Napoleón también "echar las cartas", antes de cada batalla; y he de confesar que los versos que Obregón me leyó después, estaban muy bien rimados, sin carecer de una cierta intención poética.

La primera impresión que me dejó ese hombre representativo, fué agradable, un tanto superficial, pero dentro de una bien marcada modalidad, en que la efusión no llega a hacer perder el ritmo. Advierto de que, aunque aparente, no es un emotivo, sabía "cerebrar" sus emociones, y estaba capacitado para tal calculador como cualquiera intual.

La última impresión que

Escuela "Belisario Dominguez".

él, me confirmó el concepto formé en nuestra primera

Estaba yo en Chihuahua Obregón se sintió virtualmente nero de Villa.

Omito detalles.

La ruptura entre Carranza era inminente.

Obregón, en la antesala dijo estas palabras: "Se cado en una situación

Aunque ligeramente

Ciudadela de Teotihuacán, cientemente descubierta

Centro de Incorporación Cultural Indígena Teotihuacán.— Teatro Regional.

Zona arqueológica de Teotihuacán (Descubierta por la Revolución).

MEXICO REVOLUCIONARIO

mostró él lleno de confianza en sí mismo.

Ignoro los pormenores de lo que ocurrió entonces entre Villa y Obregón; pero el caso es que éste supo sortear todas las dificultades de su situación,

Escuela Nacional Forestal

partiendo libremente con rumbo a México.

Si una disputa hubo entre ambos, no cabe duda de que Obregón había logrado, con habilidad, vencer a Villa. En los combates que en Celaya se libraron después entre las fuerzas de ambos, así ocurrió también.

El recuerdo que tengo de Calles está mezclado al de un señor de edad

Escuela de Ferrocarrileros

ya avanzada, padre de la dama gentil que era novia de Obregón.

Este viejo señor se mostraba emocionado hasta las lágrimas, con pena por la suerte que a Obregón le podía caber en cierta expedición peligrosa.

Creo ver entrar a Calles, en ese mo-

Instituto Técnico Industrial

mento emocional. Alto, acompasado en sus movimientos, con un rostro muy varonil, sin ser hosco, entró este personaje; y puso tranquilidad en el ambiente con unas cuantas palabras consoladora reflexión.

Hubo en esta única expresión, que recuerdo haber recogido de Calles, un sentido lleno de seguridad, de mando y de consistencia.

Aquel instante emocional, en que el ambiente aparecía sacudido por la curiosidad del noble anciano, que era suegro de Obregón, fué vencido por la presencia de Calles, que, así, supo imponer tranquilidad.

No me es dable ni me es propio juzgar así, de la misma manera, Calles ha logrado imprimir tranquilidad definitiva en la agitada obra de la Revolución.

Lo que sí me interesa hacer constar es que cuando conocí a Calles, éste desempeñaba él un cargo de la más elevada responsabilidad, como que en esos días la vigilancia de línea internacional, en medio de la convulsión revolucionaria, requería un permanente ejercicio de gran energía y de gran lealtad, con lo que se podría abonar un carácter de acero tanto más resistente cuanto mejor templado.

No estoy en condiciones de apreciar la labra de Calles ha correspondido a la impresión personal, que él me produjo. Hace muy cerca de veinte años, pero me parece que sí. Es el Organi-

---

Nadie vea en este recuerdo de impresiones mías, propósito pasional, ni siquiera de interés ideológico, ya que los mexicanos todos—cualesquiera que sean las zonas que los dividen—estamos unidos en el recuerdo cariñoso que tengo de este gran país, en que yo cifro siempre las mayores esperanzas para el porvenir de todos los pueblos de nuestra raza.

JOSÉ SANTOS CHOCANO.

REESEÑA HISTORICA DE LA REVOLUCION

No se apagaban aún los ecos de las solemnes festividades con que México había celebrado el primer centenario de la proclamación de su independencia, en setiembre de 1910; se habían apenas alejado de la patria azteca los enviados de las naciones amigas que habían asistido a tales festividades, llevándose el recuerdo deslumbrante del derroche de riquezas de que habían sido testigos, cuando se dejó oir el primer grito reivindicador. Los impulsos del pueblo, dormecidos por los largos años de sumisión, se despertaban; y comnzó por donde quiera, el en los primeros momentos en una fuerza militar con que no contaba; pero bien pronto se vió obligado a buscar refugio seguro en uno de los países de la vieja Europa.

Por una nusitada antitesis, el movimiento roelde de 1910 fué encabezado, no por un hijo del pueblo, sino por el miembro de una familia de millonarios y millonario él mismo; por el capitalista don Francisco I. Madero, quien, triunfante la revolución, y después de un corto periodo de interinato presidencial, fué llevado a la Primra Magistratura, por elección casi unánime del pueblo. Pero

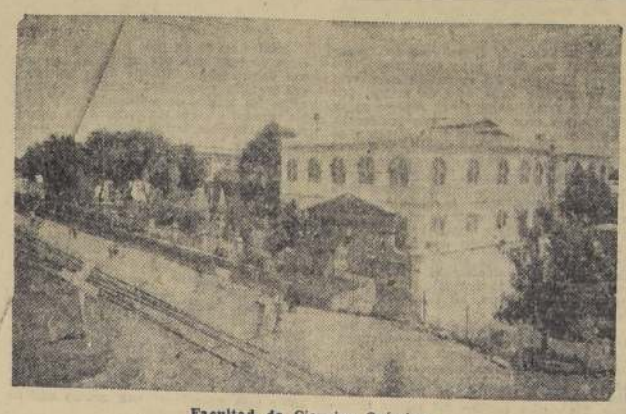

Facultad de Ciencias Químicas

su Gobierno fué efímero; el destino fatal que ha venido siempre inspirando las más grandes iniquidades a los enemigos del pueblo mexicano, armó la mano temblorosa de un monstruoso y repugnante militar, ebrio de cognac y de sangre. El Gran Demócrata cayó, con su fiel compañero el vicepresidente, don José María Pino Suárez, asesinado por el puñal del general Victoriano Huerta, a quien había encomendado el mando de las tropas del Gobierno contra las fuerzas rebeldes autoras del cuartelazo militar acaecido en la misma capital de la República en febrero de 1913.

Cometido el crimen horrendo, el

Biblioteca "Cervantes"

asesino asumió ilegalmente la investidura de Primer Magistrado de la Nación, y comenzó su dictadura militar, que fué una sucesión de asesinatos bestiales y de vergüenzas execrables, sin ningún ideal político. Pero entonces la protesta se alzó inmediatamente: el Gobernador de Coahuila, don Venustiano Carranza, encabezó la nueva lucha, inscribiendo en su bandera el lema "Constitución y Reformas", que indicaba su finalidad: derrocar el militarismo sangriento de Victoriano Huerta para volver a encarrilar el país sobre la vía de la le-

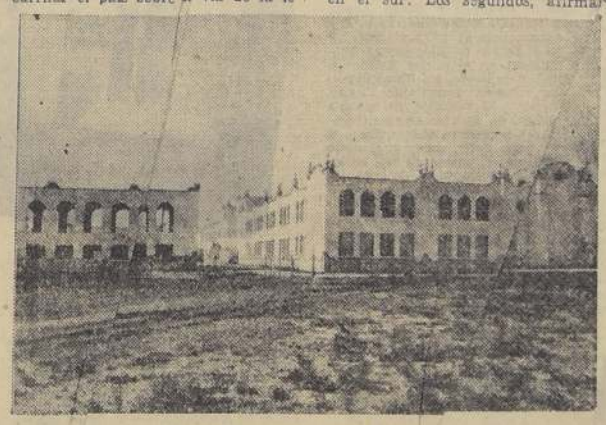

Centro Educativo "Benito Juárez"

galidad y reformar la Constitución, adaptándola a las necesidades de la época. El movimiento fué arrollador; los ejércitos constitucionalistas cada día enrosaban sus filas, y cada día conquistaban terreno, acercándose a la capital. Cuando después de largos meses de encarnizada guerra, el autócrata olió cerca el peligro, abandonó el país. Pocos días más tarde, entraban en la ciudad de México las tropas libertadoras.

Como es lógico imaginar, grandes fueron los obstáculos encontrados por los revolucionarios desde un principio, para afirmar su Gobierno, y dar al país el bienestar anhelado. Los componentes heterogéneos de las huestes libertarias; el hábito adquirido de una vida aventurosa y fácil, el ímpetu y exceso de las ambiciones y de las pasiones, trajeron por consecuencia incidentes inevitables, e hicieron que la lucha continuara en el seno mismo de la Revolución. Se trató de conjurar el peligro, llegando a un acuerdo para unificarla; y se reunió una convención, primero en México, y después en Aguascalientes, a la que asistieron en persona, o por medio de delegados, todos los principales jefes rebeldes. Aparentemente se logró el fin, pero se vino, al contrario, a una lucha, que fué de las más encarnizadas de aquella época turbulenta.

Los revolucionarios se dividieron en dos partidos: convencionistas y constitucionalistas. Los primeros sostenían los acuerdos de la Convención de Aguascalientes, y sus jefes militares eran el general Francisco Villa, norte, y el general Emiliano Zapata en el sur. Los segundos, afirmaban que la unificación revolucionaria no se había logrado, ni por un momento, en dicha Convención, y que los acuerdos aparentemente concluídos cubrían tan sólo los intereses de los bandos disidentes de Villa y de Zapata, se acogieron al Gobierno pre-constitucional de don Venustiano Carranza, considerándolo el genuino representante de las aspiraciones redentoras.

Se declaró la guerra entre ambas partes; y el ejército encargado de batir las legiones formidables de Villa, consiguió la destrucción del enemigo, mediante una arrolladora ofen-

Escuela-Hogar "Gabriela [illegible]stral" (Interior)

siva que duró varios meses, bajo el mando del general Alvaro Obregón.

Consolidada la situación, así, la mayoría de las naciones extranjeras reconocieron la administración de Carranza como Gobierno "de facto".

A principios del 1917 se efectuaron las elecciones para designar al Magistrado de la Nación, y fué electo el mismo don Venustiano Carranza, quien prestó la protesta de ley el 1.o de mayo del año citado, ante el Congreso de la Unión. El país entraba de nuevo, con este hecho, en la vía de la legalidad.

Carranza, como Jefe del Gobierno pre-constitucional, contó con un número ilimitado de simpatizadores por su energía, su firmeza y su entusiasmo en comenzar a llevar a cabo las promesas hechas en nombre de la Revolución, iniciando, con la promulgación de algunos decretos, una política tendiente al mejoramiento social y económico del pueblo.

Ya para terminar su período de Gobierno, al iniciarse la campaña electoral, cometió el error gravísimo de querer imponer a su sucesor. Por tal motivo, el Presidente Carranza se vió obligado a evacuar la ciudad de México para sucumbir pocos días después, víctima de su propio error.

Por mandato del Congreso, ocupó interinamente el Poder [illegible]olfo de la Huerta; y hechas [illegible] acuerdo con la ley, [illegible]dente de la República, por su [illegible] Obregón, quien ha[illegible]

Anexo a la Escuela Nacional Preparatoria.

Revolución, iniciando, con la promulgación de algunos decretos, una política tendiente al mejoramiento social y económico del pueblo.

Ya para terminar su período de Gobierno, al iniciarse la campaña electoral, cometió el error gravísimo de querer imponer a su sucesor. Por tal motivo, el Presidente Carranza se vió obligado a evacuar la ciudad de México para sucumbir pocos días después, víctima de su propio error.

Por mandato del Congreso, ocupó interinamente el Poder de la Huerta; y hechas las elecciones de acuerdo con la ley, don Alvaro Obregón, quien ha[illegible] presidente de la República, por su [illegible]

[illegible]ergía, honradez y patriotismo, uno de los más poderosos colaboradores en la obra reivindicadora nacional llevada a cabo por Carranza.

La gestión del Presidente Obregón, a pesar de las dificultades encontradas después de un largo período de trastornos políticos y sociales, teniendo que sofocar, además, mal contenidas ambiciones, hizo aún resaltar sus cualidades características.

El sucesor, general Plutarco Elías Calles, antiguo revolucionario, distinguido y culto, quien, por elección popular se hizo cargo del Poder el 1.o de diciembre de 1924, continuó, amplió y aseguró la obra de la Revolución.

Una demostración del espíritu sano que ha animado siempre a la mayor parte de los revolucionarios mexicanos, puede hallarse en el hecho de haber procurado, aun en los momentos de mayor fatiga y de lucha, poner en práctica los postulados del movimiento libertario; primero, por medio de decretos provisionales, y en enero de 1917, convocando a un Congreso, que, reunido en la histórica ciudad de Queretaro, promulgó la nueva Constitución, puesta en vigor el 5 de febrero del mismo año.

Dicha Constitución en su artículo 27, reconoce ampliamente los derechos del proletariado mexicano, y establece la división de las grandes haciendas en beneficio de la pequeña propiedad. En el tiempo que lleva de promulgada tal reforma se ha hecho, debidamente, su aplicación efectiva y completa.

En su artículo 123, legisla sobre el trabajo, y establece la jornada maxima de ocho horas, para el día, y siete para la noche; y prohibe las labores insalubres, peligrosas y nocturnas, para las mujeres y los niños.

Hacemos notar cómo esta vez, también, México se ha anticipado en las reformas adoptadas por otros países, pues su Constitución fué puesta en vigor dos años antes de efectuarse las Conferencias de Washington, y, varios años después, se ha acordado en Italia dictar una Ley del Trabajo, aceptando los acuerdos de aquellas conferencias.

México pasa, en la actualidad, por uno de los períodos más significativos de su vida. Ha salido, al fin, plenamente de las sombras de la lucha intestina, a la luz de una nueva era de paz, en la que sólo se notan, de vez en cuando, los contratiempos inherentes al desenvolvimiento de la vida de cualquier Estado. Las actividades revolucionarias, que fueron, desgraciadamente, inevitables, han dejado su lugar a una labor intensa de reconstrucción y de transformación, en todos los campos, sobre la base del nacionalismo más puro.

J. S. Ch.

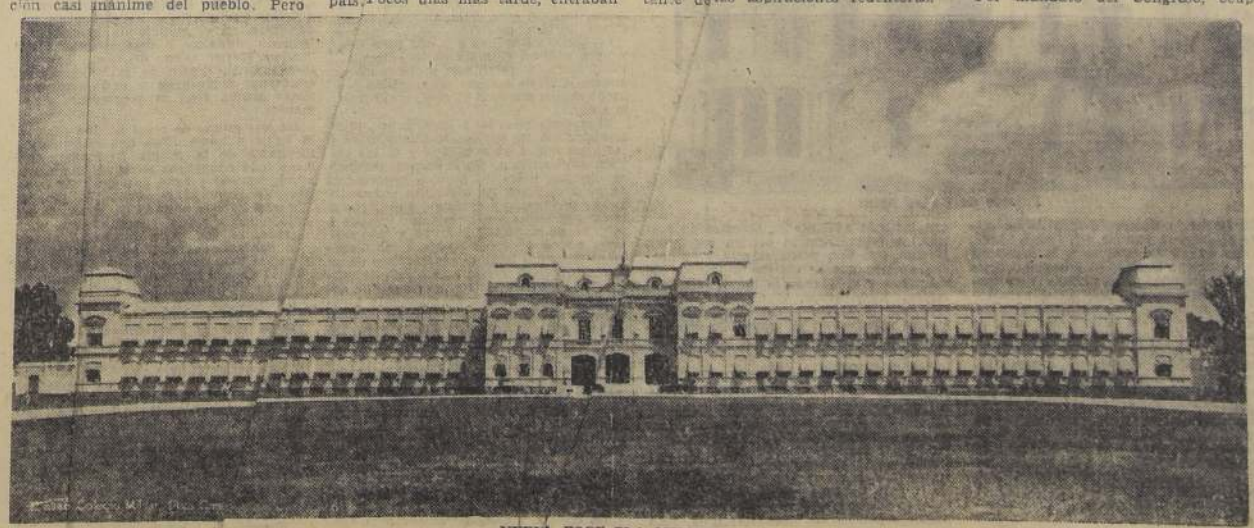

NUEVA ESCUELA MILITAR

MEXICO ACTUAL

Don Juan de Dios Bojorquez, el Intelectual, actual Ministro de Gobernación.

SINTESIS BIOGRAFICA DEL PRESIDENTE ACTUAL DE MEXICO

hecha por el autor de su mejor Biografía, del eminente intelectual Juan de D. Bojorquez, Hon. Ministro de la Gobernación y sobre quien ya publicamos la autorizada opinión del Excmo. señor Embajador Adolfo Cienfuegos y Camus

La vida de los hombres que estuvieron desde un principio en la revolución mexicana y han podido actuar en ella hasta nuestros días, es por todos conceptos interesante. Contiene numerosas fases. Y es tan veloz, que a veces la misma existencia general parece haber seguido una trayectoria más lenta que la real.

En escala mayor, la vida de los representativos nacionales tiene interés. Por eso resulta doblemente necesario un bosquejo, aunque sea ligero, de la personalidad de **Lázaro Cárdenas**, Presidente electo de México.

Nació en un antiguo pueblo de aspecto colonial aún, perteneciente al Estado de Michoacán. Caserío pintoresco con bella iglesia construída por los franciscanos. Cercanas se extienden las aguas de la gran laguna de Chapala, el vaso interior más grande de México. Su padre, dedicado a la agricultura, se llamó Dámaso Cárdenas; su madre, mujer hacendosa y de gran bondad, doña Felicitas del Río. Nació el 21 de mayo de 1895. Es decir, apenas acaba de cumplir los 39 años.

Terminó su educación primaria en 1906. Como en su lugar natal no había estudios superiores y tuvo que ser el sostén de su familia, desde niño comenzó a trabajar. Lo hizo en la Administración de Rentas y en una pequeña imprenta. De ahí adquirió esa afición a la lectura, que todavía conserva. Grave, trabajador, desde muy joven se distinguió por un constante afán de aprender. Y también desde muy joven fueron notables sus dotes de hombre valeroso.

Desde pequeño manifestaba una magnífica vocación militar. Amaba los tambores, los toques de corneta, los desfiles de los pequeños destacamentos que llegaban al pueblo. En la escuela capitaneaba a sus compañeros en las pedreas infantiles, como después, cuando creciera, los capitanearía, durante la revolución en las guerras a balazos.

Después simpatizó con las ideas del señor Madero, el iniciador de la lucha civil de 1910. Pero no fué sino hasta 1913, cuando se inició en la contienda definitivamente, dentro de las filas revolucionarias. Peleó contra el usurpador Victoriano Huerta, en el Estado de Michoacán, y en 1914 estuvo en la toma de Guadalajara, entre las huestes del general Obregón.

De ese tiempo hasta hoy, su vida militar ha sido de las más activas, pero siempre inspirada en el más profundo patriotismo y en las tendencias de mejoramiento social de la nación. Era capitán segundo en 1913, y por méritos en campaña, habiendo estado en los combates más importantes de la época, llegó, en 1928, a conquistar el grado más alto del ejército mexicano: general de división. El tiempo transcurrido desde que comenzó su carrera hasta hoy, parecía corto, si durante él no se hubiesen desarrollado los capítulos más sangrientos de la lucha armada en México.

En la guerra civil no era uno de esos jefes sin orientación definida. Al contrario, fué uno de los hombres que nunca dejan de estudiar y pensar, y que discuten a todas horas y con calor, hasta que afirman sus ideas sobre los medios posibles para realizar los más altos ideales humanos. Y queriéndosele por la firmeza de sus convicciones, al mismo tiempo se le admiraba por sus cualidades militares y por sus virtudes cívicas.

Electo popularmente por los habitantes del Estado de Michoacán, fué su Gobernador constitucional de 1928 a 1932. Su administración se distinguió por el afán de mejoramiento de las condiciones de vida de campesinos y obreros. Robusteció las asociaciones de trabajadores. Hizo justicia a todos. Pero como el proletariado en las peores circunstancias, en éste puso mayor atención y se dedicó a fortalecerlo.

Es un hombre puro de alma, de elevados pensamientos y de atrayente hombría de bien. Por dondequiera que ha ido ha conquistado los corazones de sus conciudadanos. Mirada franca, buena intención, honradez. Empuje decidido para realizar los anhelos nacionales. Estas son sus características más sobresalientes.

Ha sido Secretario de Guerra en el Gabinete. Presidente de la organización política más poderosa de México: el Partido Nacional Revolucionario.

En Michoacán ayudó a los campesinos. Creó muchos centros de enseñanza. Favoreció el incremento de los sindicatos. Por otra parte, dió garantías a todos, alentó a los hombres de empresa y pudo hacer que su Estado prosperara al amparo de una paz justa.

Además de su inteligencia y de su poderosa intuición—los mejores jefes revolucionarios de México han sido grandes intuitivos—tiene la experiencia adquirida en la Administración Pública y también en la dirección del ejército. Como ha salido de sus filas, los proletarios de México creen y confían en él. Su pureza revolucionaria y su afán decidido de practicar el bien, lo han hecho triunfar en la vida y lo han llevado victorioso hasta el puesto más alto y de mayor responsabilidad para un mexicano.

Sus lecturas y el anhelo de asimilar enseñanzas útiles, han hecho de Cárdenas un hombre cuya preparación intelectual está por encima de la de muchos que cursaron estudios superiores en las aulas. Cárdenas es el mejor amigo de los universitarios y un decidido protector de la intelectualidad mexicana. Ha estimulado a escritores y artistas. Admira y enaltece a músicos y pintores.

Estamos seguros de que su labor en la Presidencia de la República será una nueva victoria para él. Será la coronación de sus triunfos en la época de las grandes campañas militares y en las luchas cívicas de México. Luchas cruentas, que por las características y relieve de sus directores, podrían resumirse de la siguiente manera:

Madero, el precursor: 1910-11;
Carranza, el orientador: 1913-14 y 1917;
Obregón, el realizador: 1920-24;
Calles, el estadista que la revolución tardó 14 años en formar: 1924-28.

Y después, los jefes que tienen más clara conciencia de su deber al frente del Gobierno nacional: Emilio Portes Gil, Abelardo L. Rodríguez... Lázaro Cárdenas.

LO QUE HA HECHO LA REVOLUCION MEXICANA

EL PROBLEMA AGRARIO

El punto de partida para la resolución de este problema es la ley de 6 de enero de 1915, promulgada en Veracruz, en pleno período revolucionario. Fundamentalmente, esta ley se propuso restituir sus égidos a los pueblos despojados de ellos, o dotar a los que no habían tenido y los necesitaban. El égido creado por esta ley es una propiedad comunal, pero sólo con carácter transitorio. La verdadera índole de la ley es preparar el terreno para establecer la pequeña propiedad. También ésta tiene sus características originales. El pequeño propietario, si la tierra es de tierra, lo será sólo mientras la cultive; si la tierra es abandonada o insuficientemente trabajada, la Nación toma nuevamente posesión de ella, para darla en propiedad a otro que la cultive más intensamente. El principio básico es que las tierras pertenecen originariamente a la Nación, y ésta puede darla en posesión a los campesinos que sepan y las puedan trabajar. Estos las retendrán en su poder mientras la explotación de ellas se lleve a cabo con una intensidad tal que rinda beneficio a la comunidad.

Trátase, pues, de la primera aplicación en América del sistema de Henry George.

Aparte de la pequeña propiedad, establecida de hecho para beneficio de las clases campesinas, en su mayoría integradas por indígenas, también se admite la existencia de la "hacienda".

Dada la enorme extensión de la República, en ciertas regiones no muy densamente pobladas, la existencia de la "hacienda" no es un lastre para el progreso ni perjudica a las clases campesinas, pues las haciendas tienen como límite de extensión 500 hectáreas. En esta forma el cultivo en gran escala, queda garantizado, sin peligro de volver a caer en el latifundismo.

Las compañías industriales o explotadoras de terrenos de cultivo que, para el desarrollo de su industria necesitan una extensión mayor que la fijada por la ley, pueden tener ese excedente de tierras, siempre que, a título de compensación a la comunidad, hagan donación, en otros lugares, de equivalentes extensiones de tierras para dotaciones de égidos.

Las grandes propiedades latifundistas han sido, en su totalidad, desmembradas. En los primeros años se cometieron abusos y, mientras los égidos y pequeñas propiedades llegaban a ser explotadas, la agricultura se resintió notablemente. Esto fué el resultado lógico de un cambio brusco de sistema. Además, los nuevos propietarios carecían, por lo pronto, de elementos para trabajar. Los enemigos de la revolución tuvieron un pretexto para afirmar que la revolución había sido un fracaso en materia agraria. Con el tiempo, el fraccionamiento de tierras se organizó para evitar los abusos y los nuevos pequeños propietarios y egidatarios fueron adquiriendo elementos para dedicarse al trabajo. La situación, no puede decirse, que está normalizada aun, pero, por los resultados que se han obtenido, puede asegurarse que el sistema de la subdivisión de la tierra es muy superior, en cuanto a rendimiento, al sistema latifundista. Las expropiaciones se están haciendo siempre dentro de un criterio de estricta justicia, y, sobre todo, después de que se comprueba la necesidad de efectuarlas. Cuando el fraccionamiento de una hacienda no obedece a necesidades evidentes, resulta perjudicial para todos. Los indios que reciben tierras muy extensas, las dejan sin cultivo, por falta de elementos y de capacidad material, y así resulta que no la explotan ni sus dueños anteriores ni los egidatarios. Estos inconvenientes se han ido evidenciando en la práctica, y se han corregido casi por completo.

Para indemnizar a los propietarios de tierras fraccionadas, se creó la Gran Deuda Nacional Agraria, con mil millones de pesos en bonos redimibles a los veinte años y percibiendo un interés de 5 por ciento. De esta manera, la política agraria de la revolución no es un despojo. El latifundismo lo fué. La revolución pudo, en justicia, haber pagado con la misma moneda. La revolución ha sido, pues, menos radical que los terratenientes, ya que éstos no se detuvieron ante ningún obstáculo, para extender los límites de sus dominios, ni dieron a los despojados campesinos ninguna compensación.

La repartición de tierra comenzó, prácticamente, en 1920, bajo el gobierno del general Obregón. La extensión de tierras que se reparte cada año es mayor, por cuanto el fraccionamiento y reparto se va organizando cada día con más perfección.

La dotación de égidos y la creación de pequeñas propiedades no resolvería el problema, si no se proporcionara a los pueblos y a los campesinos pequeños propietarios, los elementos indispensables para el trabajo, como son: semillas, ganado, máquinas agrícolas; capital, en una palabra. Para satisfacer esta necesidad se creó el Banco Nacional de Crédito Agrícola, con un capital de 23.983.000 pesos. Este Banco no establece el crédito individual como sistema normal. El indio, dada su escasa cultura, no tiene noción de la responsabilidad.

Las sucursales del Banco, por otra parte, no están lo suficientemente diseminadas para que se haga llegar su efecto hasta las más apartadas regiones. Para subsanar estas dificultades, se establecieron las Sociedades Locales de Crédito Agrícola, las cuales reciben del Banco el capital y elementos que necesitan sus asociados; éstos son, todos los campesinos de una región no muy extensa. De esta manera, en vez de hacer un gran número de préstamos y abrir otras tantas cuentas, se hace un solo y grande préstamo a una Local, la que contrae una responsabilidad colectiva. Los integrantes de una Local, velan, celosamente, por todos y cada uno de los asociados, y así se evitan las insolvencias. Actualmente, las Sociedades Locales de Crédito Agrícola cuentan con más de veinte mil asociados, y el monto de los empréstitos sube a tres millones de pesos. Por lo tanto, aún tiene el Banco capital disponible para financiar a unos ciento sesenta mil campesinos.

Además del Banco mencionado, casi todos los Estados de la Federación tienen su pequeño Banco Egidal, que tiene por objeto proporcionar capital a los pueblos dotados de égidos, dentro de los límites del Estado.

Ya hemos dicho antes, que uno de los puntos capitales del problema agrario en México, es el que se refiere al regadío. Este punto se observó con toda energía y entusiasmo bajo el Gobierno del general Calles. Sólo durante ese Gobierno se consideraron las siguientes represas: "Don Martín", con un costo de 14 millones de pesos mexicanos (1.2 dólar), al norte de los Estados de Coahuila y Nuevo León; "Presidente Calles", 10 millones, en el Estado de Aguascalientes; "Tepuxtepec", 9 millones, en el Estado de Michoacán; "Yurirria", 4 millones, en el mismo Estado; y "Río Mante", 6 millones, en Tamaulipas. Otras varias represas importantes están en construcción. El proyecto de regadío de la República, es, verdaderamente, colosal. Van a ser necesarios unos quince a veinte años para darle cima, y el costo total, probablemente, pasará de mil millones de pesos ($ 500.000.000 de dólares).

Para que el problema agrario de México quede totalmente resuelto, es preciso, además de tierras, capital y aguas, dar a los indios una instrucción que los ponga en mejor aptitud para cultivar la tierra. Al efecto, se ha establecido en distintos puntos de la República las Escuelas Centrales Agrícolas, equipadas con todas las máquinas modernas y en donde se practican los más adelantados sistemas de cultivo. A estas Escuelas acuden los indios jóvenes, que ven, prácticamente, el provecho enorme que se obtiene utilizando las máquinas y cultivando la tierra, técnicamente. Estos indios, al regresar a sus "ranchos" y al ver el exiguo rendimiento que se obtiene con el arado rudimentario y el cultivo primitivo, sienten la necesidad de efectuar un cambio radical en sus sistemas y costumbres agrícolas. Entonces entra en acción el Banco para darle los elementos.

Como se ve, la resolución del problema agrario no se ha llevado por terreno ilógico. Los Gobiernos revolucionarios han tratado de ir por un camino racional. En resumen, puede decirse que la doctrina agraria de la Revolución es la siguiente: siendo la raza indígena esencialmente agrícola, el problema consiste en dar al indio una mayor capacidad de trabajo agrícola. Esto se consigue proporcionándole primordialmente cuatro elementos indispensables, a saber: tierra, aguas, capital y conocimientos.

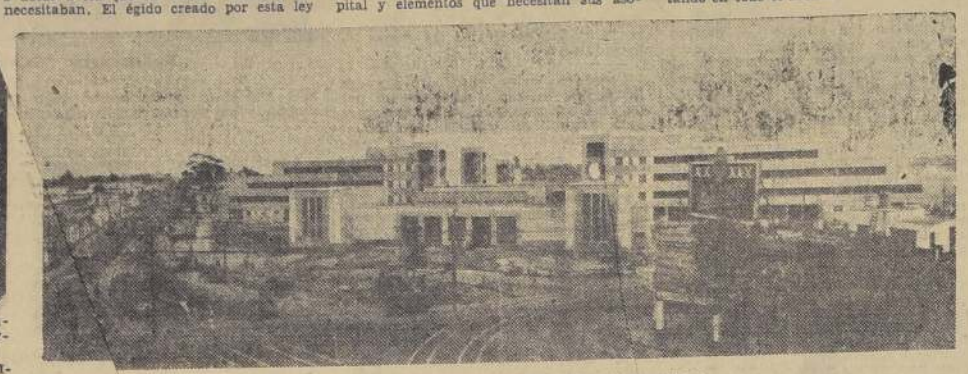

Centro Escolar "Revolución" (Un plantel educativo modelo).

EL PROBLEMA OBRERO

México no es un país industrial de primera fuerza, pero sus industrias tampoco son despreciables. Existen miles de fábricas grandes y pequeñas. Muchos productos como los tejidos de algodón, lana y seda, los zapatos y otras derivadas de la peletería, las cervezas, la fabricación de muebles, las grandes industrias siderúrgicas etc., son suficientes para el consumo nacional y aún para la exportación.

El número de obreros sindicalizados pasa de los tres millones, el de obreros rojos pasa de algunos centenares de miles y el de obreros no sindicalizados debe de ser enorme, pero su número no es fácilmente controlable. Siendo, pues, muy considerable el número de obreros industriales, la Revolución se vió obligada a fijar su atención en este asunto.

La obra fundamental de la Revolución es el Problema Obrero, es el Código de Trabajo, que contiene las disposiciones reglamentarias de los artículos relativos de la Constitución de 1917 y las leyes posteriores dictadas al efecto. Este Código está de acuerdo con las ideas más avanzadas que sobre esta materia se han venido sustentando en todo el mundo.

EL PROBLEMA EDUCACIONAL

Sabido es que México cuenta con un gran porcentaje de analfabetos. La mayor parte de ellos son los indios. Culpa fué de los gobiernos anteriores a la Revolución y no de ésta, el que no se haya dado a la educación pública la importancia que merecía. La Revolución se encontró frente a este vital problema y ha tratado de resolverlo.

El primer paso se dió bajo la administración del General Obregón. La obra definitiva corresponde a la Administración del General Calles.

Colonia de casas para obreros.

La doctrina del Gobierno fué que el indio no debe venir hacia la escuela, sino que es la escuela la que debe ir hacia el indio. En tal virtud se inició el trabajo, estableciéndose el sistema de las Escuelas Rurales.

La Escuela Rural Mexicana se diferencia de las demás de su género en que no solo desarrolla una labor educadora, sino muy principalmente socializadora. Lo que más interesa no es enseñar a los indios a leer y escribir; lo principal es elevarles su nivel moral y capacitarlos para el trabajo. La Escuela Rural indudablemente enseña a leer y a escribir, pero su verdadera importancia está en su obra social. El maestro rural tiende a hacer de cada indio un hombre completamente dignificado, capacitado para la lucha por la vida y un ciudadano consciente de sus deberes y sus derechos.

Por regla general, la Escuela Rural se establece en un "rancho" o pueblo pequeño, apartado de los centros de civilización y habitado por indígenas. Consta de una pequeña casa que es la escuela propiamente dicha, y sus terrenos anexos. Esa casa puede ser de mampostería o de simples adobes; la bancas toscas de madera fabricadas por los mismos alumnos. El maestro enseña a leer y escribir; platica sobre asuntos de interés general, la Historia de México, su geografía, etc. Los terrenos anexos sirven para practicar el cultivo de la tierra, para hortalizas, apiarios, conejeras y cría de aves; se enseñan pequeñas industrias de utilidad práctica, como el cultivo de la cera de la seda, la curtiduría de pieles, los tejidos, la cerámica, el dibujo, la música y la pintura. La esposa del maestro es a la vez su más valioso y desinteresado auxiliar. Ella se encarga de la enseñanza de las niñas: hortaliza, cría de aves, industrias domésticas, cocina, costura, etc., etc.

La Escuela Rural es a la vez para niños y para adultos. Durante el día, atiende a los primeros y durante la noche a los segundos. Cumple así una doble misión y de hecho resulta que cada escuela rural equivale a dos.

El maestro rural lee a los alumnos, principalmente a los adultos, la Constitución y las leyes que a ellos atañen y se las explica ampliamente. En la escuela también se discuten todos los asuntos importantes de la comunidad. Se organizan cooperativas de producción y consumo, fiestas populares; representaciones teatrales, veladas y mitines. Se proyectan y llevan a cabo mejoras materiales en el pueblo, como trazado de pequeños jardines, construcción de un kiosco, organización de una banda de música. Muchas escuelas rurales poseen un fonógrafo o una radiola. Se discuten y arreglan pleitos pendientes con otros pueblos vecinos por cuestiones de tierras y aguas. En algunas ocasiones de la Escuela Rural salen las peticiones para égidos y en el maestro encuentran los indios su mejor defensor. La Escuela Rural ha hecho que alrededor de ella la vida de los pequeños pueblos de indios tome otros aspectos y otros derroteros. Se hace más alegre y social. La Escuela Rural ha llegado a ser, pues, el centro de atracción y actividades de la comunidad. Todo asunto que atañe a todos, es discutido en la escuela. Esta ha venido a ser una especie de club y el maestro un verdadero líder.

La Escuela del Estudiante Indígena, fundada en la capital por el Presidente Calles, vino a demostrar plenamente que, cultivando la inteligencia del indio se logra obtener de éste un tipo exactamente igual al criollo. Todo es, pues, cuestión de educación. El indio tiene además muy desarrolladas sus facultades artísticas, como lo demuestra muchas industrias regionales que son verdaderamente maravillosas. Cultivando estas facultades en debida forma se obtendrá la perfeccionamiento en estas industrias.

La Revolución no sólo ha atendido a la instrucción de la clase campesina. En las ciudades se han abierto miles de escuelas nocturnas para obreros, en las que no sólo se les imparte la enseñanza primaria sino que se les perfecciona en su arte u oficio o se les enseña uno. Estas escuelas cuentan con talleres muy bien equipados y, anualmente, al finalizar los cursos, se abren exposiciones a las que se exhiben los trabajos de los alumnos de ambos sexos y que son frecuentemente admirables. Allí se ven trabajos de herrería, forja, fundición, carpintería, ebanistería, tallado en madera, joyería, relojería, esmalte, grabado, repujado, vidriería, yeso, trabajos de mecánica práctica como torneados, fresados, etc., y de electricidad como hornillas, estufas, calefactores, aparatos de radio, trabajos de galvanoplastia, etc., etc.

El número de escuelas industriales para señoritas se ha visto aumentado considerablemente. Estas escuelas, por su naturaleza y métodos de enseñanza, son de gran utilidad práctica para la mujer. En las exposiciones anuales puede contemplarse una variedad de industrias y labores que maravillan. Trabajos de peletería, modas y confecciones, conservas alimenticias, bordados y pinturas de todo género, artes decorativas, tallados en madera y repujados en metales, cocina y rostería, etc., etc.

En lo que respecta a la enseñanza primaria elemental, problema que ha tenido que abordar el Gobierno es el de aumentar el número de maestros. Careciendo de éstos es imposible aumentar el número de escuelas. Desgraciadamente, la carrera de maestro e escuela primaria no ofrece grandes perspectivas económicas. De ahí que sea tan reringido el número de personas que se deduen a esta carrera. El Gobierno federal no ha podido corregir este mal, porque, según la organización política de la República, corresponde a cada Estado atender su problema interior de educación; por manera que, cada Estado tiene su escuela normal, sus escuelas primarias y secundarias, sus escuelas de bachilleres, sus escuelas profesionales, etc., y, como es natural, su presupuesto de egresos particular.

La Secretaría de Edtación Pública Federal atiende al sostenimiento de las escuelas rurales, las escuelas nocturnas para obreros, las escuelas ilustriales para ambos sexos y la Univerdad Nacional. Esta última es autónoma en cuanto a su régimen interior y a sus lineamientos generales; comprende la Escuela Preparatoria (bachilleres), Leyes, Música y Homeopatía, Ingenieros Civiles y de Minas, Ingenieros Mecánicos y Electristas, Arquitectura, Pintura y Escultura y Altos Estudios.

(Un interior). Casas para obreros (Parques, piscina, etc.)

EL PROBLEMA HACENDARIO

Este importante problem de México durante muchos años quedó reducido a un punto capital: nivelar los presupuestos. Fué bajo el Gobierno de general Calles que se logró la resolución a él. Para ello bastó sólo abordar con energía los siguientes problemas:

Primero: acabar con la empleomanía y el presupuestivismo, que hacia acudir a las oficinas del Gobierno a miles de personas de ambos sexos que no tenían una ocupación definida y que sólo contribuían a aumentar la carga de los presupuestos.

En cambio, otras actividades vitales como el comercio, el trabajo en los campos y en los talleres, etc., resentían notablemente la escasez de brazos con grave perjuicio para la economía nacional. El general Calles, al tomar posición de la Presidencia, cesó a más de 500 empleados públicos federales, cuyos servicios no eran indispensables, como lo probó el hecho de que, después de cesados, los negocios marcharon igual y aún mejor que antes. El tesoro sintió un gran alivio que se tradujo en una reducción apreciable en el presupuesto. Todas las personas cesantes pronto encontraron otras actividades en donde trabajar y obtener los recursos indispensables para la vida.

Segundo: moralizar la administración. El desorden que origina todo movimiento político y sobre todo, cuando toma aspecto de lucha armada, trae como primera consecuencia una desmoralización en la administración pública. En los primeros años que siguieron al triunfo de la Revolución fueron numerosos los casos en que empleados públicos, principalmente aquellos que directa o indirectamente intervenían en el manejo de los caudales, tuvieron desfalcos o desaparecieron llevándose fuertes sumas de dinero. Las filtraciones del dinero de la Nación entre empleados secundarios y entre numerosísimas manos, eran de proporciones alarmantes.

De este estado de cosas no debe echarse la culpa a nadie. Fué una consecuencia inevitable de la misma Revolución, que como toda conmoción social de gran magnitud, removió y agitó pasiones y ambiciones. Ya bajo el Gobierno el general Obregón habíase tratado de inoducir un mejoramiento en la administración, pero se encontró con tales resistenas y tan bien solidarizadas que puede decirse, su tentativa fué poco menos que estéril. El general Calles, con toda energía puso un límite a la inmoralidad. Todo individuo cuyas manejos eran algo turbio fué despedido implacablemente y, si a le comprobaba una responsabilidad, procesado, fuera quien fuera. El Presidente se vió obligado a sacrificar a alguno de sus amigos que, creyendo contar con el apoyo o la disimulo, cometieron faudes al cel fué y que encontraron esos malos servidores traidores amigos. Viéndose que de la moralización, los demás se abstuvieron de seguir cometiendo abusos y el mal se cortó de raíz.

Tercero: la reducción de los presupuestos suprimiendo todos aquellos gastos superfluos que no tenían razón de ser. Fueron tan notables los resultados de esta política hacendaria que, en el primer año de Gobierno del general Calles, se pudo abrir el Banco de México con un capital de cien millones de pesos, de los cuales, la mitad fueron aportados por el Gobierno. Además, se reanudó el servicio de la deuda exterior y se pagó el de las deudas interiores.

Desde entonces no ha vuelto a desequilibrarse el presupuesto, a pesar de las últimas rebeliones que han costado a la Nación más de veinte millones de pesos.

El Banco de México, por otra parte, ha venido a llenar una necesidad en el manejo de las finanzas nacionales.

Debe advertirse que, a pesar de la situación tan difícil por la que ha pasado el país desde 1914 en que triunfó la Revolución, no se ha recurrido nunca al expediente de los empréstitos exteriores ni interiores para cubrir los déficits. México tiene una gran fuerza económica, ha podido llegar, después de quince años de terminada la segunda etapa de la revolución y teniendo periódicas agitaciones políticas y militares, a nivelar presupuestos, a obtener superávits, a pagar poderosos bancos, a construir importantes obras de irrigación y de carreteras, a abrir miles de escuelas, etc., sin haber pedido nunca un sólo centavo.

Lic. Aarón Sáenz, el Gran Constructor, Jefe del Departamento del Distrito Federal, quien ha transformado y modernizado a la capital y sus alrededores.

EL PROBLEMA SOCIAL

La sociedad sigue en México dividida en clases. Esta división es una consecuencia de la diferencia racial. Entre la raza indígena pura y el mestizo existe una gran diferencia; entre el mestizo y el blanco lo mismo. Las clases sociales existen en México más bien marcadas que en ningún otro país de la América. La Revolución ha hecho que esta diferencia se atenúe, dando a las clases proletarias una situación que las coloca, cuando menos ante la ley, en igualdad de condiciones.

El Código Civil soluciona legalmente este problema. Ha tomado en cuenta la inferioridad cultural del indio y le ha hecho justicia. El viejo principio de que la ignorancia de la ley no sirve de excusa ni beneficia a nadie, ha sido abolido. De hoy en adelante, deberá tenerse en cuenta el grado cultural del individuo para saber si debe aplicarse la ley en su rigor. No era justo que a los indios, cuya gran mayoría son analfabetos, muchas veces no hablan ni el español, se les exigiera el conocimiento y la observancia de las leyes. El indio no está, pues, en las mismas condiciones que el burgués.

LA CULTURA EN GENERAL

La Revolución, como todas las grandes conmociones, ha producido un gran movimiento de avance cultural formidable. Todos los asuntos de interés general, los grandes problemas que agitan al mundo, son tratados ahí con calor y entusiasmo. El estudiante universitario que no está capacitado para hablar de los más difíciles, intrincados y discutidos problemas de la sociología. Los hombres más notables de la actualidad y sus doctrinas son también materia de discusiones tanto en la tribuna, en la prensa, en el libro, en los hogares. Una pléyade de poetas, literatos y de autores teatrales ha surgido. Hasta la Arquitectura misma ha sido vista influenciada por la revolución. La Arquitectura colonial española y las arquitecturas maya y azteca han dado lugar, desde 1924 a la fecha, a una pléyade de música han sido puestas en boga. La primera ha encontrado en Carlos Chavez, Montenegro, Orozco, etc., sus más valiosos exponentes revolucionarios, y la segunda tiene en Rubén M. Campos, Manuel Ponce, Alfonso Esparza, Otero, Vivanco, etc., sus más valiosos representantes.

La Revolución ha tratado también de conservar las tradiciones populares, el folklore nacional. Los concursos de trajes regionales, de canciones que se conservan en las costumbres, los concursos de "corridos" y "chinas", las ferias, que dan vida a las industrias típicas como las de Uruapan, Zarapes, las lacas de Uruapan, las cerámicas de Guadalajara, Puebla y Aguascalientes, las cerámicas de Guadalajara, Puebla y Aguascalientes, las cerámicas de Guadalajara, Puebla y Aguascalientes

PLAN SEXENAL

PROBLEMA AGRARIO

27. El Partido Nacional Revolucionario, en la forma más solemne y enérgica, da por reproducida la declaración de Principios desde su constitución, en el sentido de que el problema social de mayor importancia en nuestro país es, sin duda alguna, el relativo a la distribución de la tierra y a su mejor explotación, desde el punto de vista de los intereses nacionales, vinculado íntimamente con la organización económica y social de los grandes núcleos campesinos que directamente trabajan la tierra, por lo cual, continuará luchando porque estos en agricultores libres, dueños de la tierra y capacitados, además, para obtener de la tierra y aprovechar el mayor rendimiento de su trabajo.

Consiguientemente, el ideal agrario contenido en el artículo 27 de la Constitución General de la República seguirá siendo el eje de las conquistas sociales mexicanas, mientras no se hayan realizado, en toda su integridad, las normas que determinan el reparto de tierras y aguas de todos los campesinos del país.

El Partido Nacional Revolucionario señala como inaplazable obligación, y con carácter de inmediata y apremiante obligación gubernamental y compromiso de su rápido cumplimiento, el relativo a dotación de tierras y aguas, sin excepción alguna, a todos los núcleos de población que carezcan de ellas o no las tengan en cantidad bastante para satisfacer sus necesidades, de acuerdo con lo que para tales casos determina el artículo 27 constitucional.

A este respecto, el límite único para las dotaciones y restituciones de tierras y aguas será el que determine la necesidad de la población, o a la capacidad de trabajo de los individuos que la integren, debiendo reformarse la ley de la materia, en lo que respecta a ampliaciones de ejidos, para que como únicos requisitos para que los núcleos de población puedan ejercer este derecho, que acrediten ante el Departamento Autónomo Agrario la necesidad de mayor superficie que aquella con la que hayan sido dotados; que la totalidad de las tierras no se encuentre cultivadas, y que las tierras afectadas en qué conceder la ampliación solicitada.

El Comité Ejecutivo Nacional del Partido Nacional Revolucionario designará, desde luego la comisión que formule los proyectos de ley necesarios para incorporar en nuestro derecho agrario los principios establecidos en el presente Plan.

Es ilógico y antisocial que el Estado acapare propiedades rurales en contravención con el artículo 27 de la Constitución, que tiende a crear la pequeña propiedad y contra la Declaración de Principios del Partido Nacional Revolucionario, en cuanto a la política agraria sustenta tesis semejantes. Por tanto, las grandes propiedades rústicas pertenecientes a la Federación y a los Gobiernos de los Estados, quedarán sujetas, desde luego, a sufrir las afectaciones ejidales que correspondientes, o serán fraccionadas, en caso contrario, entre pequeños agricultores.

La dotación y restitución de tierras no son todavía bastante para resolver por sí solas el problema de la conveniente distribución de la tierra, ya que no todos los campesinos pueden obtener por la vía ejidal y que en ocasiones las tierras cercanas a algunos núcleos de población no bastan para satisfacer las necesidades agrícolas de sus habitantes.

En virtud de lo anterior, y teniendo en cuenta, además, que el ejido es una forma incompleta y restringida, de satisfacer las necesidades de tierras y aguas de las masas campesinas del país, se impone la adopción de otros medios que tiendan igualmente a lograr una mejor distribución agraria, entre otros, los que en seguida se enumeran, que deberán ser objeto de preferente y eficaz atención de parte del Gobierno Federal y de los Gobiernos de los Estados:

I.—**Fraccionamiento de latifundios**, en cumplimiento de lo que estatuye la parte relativa del artículo 27 de la Constitución General de la República, sea hecho voluntariamente por los propietarios de dichos inmuebles, o en la forma de expropiación forzosa prescrita por el mismo precepto constitucional.

Don Carlos Riva Palacio, senador de la República, Presidente del Comité Ejecutivo Nacional del Partido Nacional Revolucionario.

32. Con ese objeto, antes de un año, contado desde la aprobación del presente Plan de Gobierno, se expedirán en todos los Estados de la República las leyes reglamentarias correspondientes, se emitirán los bonos de la deuda pública especial correlativa y se procederá en seguida a efectuar el reparto real y efectivo de los latifundios entre pequeños agricultores.

33. Para evitar que las leyes reglamentarias aludidas impliquen, en cualquier sentido, entorpecimiento de la política de fraccionamiento positivo e inmediato de los latifundios, los Gobiernos de los Estados de la Federación deberán sujetarse, al expedirlas, a las siguientes bases:

a) En todo fraccionamiento deberá preferirse a los ejidos afectados del latifundio de que se trata;

b) La extensión máxima de tierras susceptible de apropiación individual por el solo hecho de no considerarse como latifundio, según las disposiciones de las leyes de la materia, no estará exenta de afectaciones ejidales que procedan conforme a las leyes agrarias de la Federación, pues se considerará que dicha extensión máxima no constituye la pequeña propiedad que es el caso único de inafectabilidad por ejidos, conforme al citado artículo 27 constitucional;

c) Se otorgarán todas clase de facilidades y franquicias respecto a derechos de traslación de dominio, registro público de la propiedad, gravámenes hipotecarios, etc., reduciéndolos al mínimo, en beneficio de los adquirentes.

d) Se dictarán las disposiciones que sean eficaces para evitar la simulación o aplazamiento de los fraccionamientos, para lo cual se considerará como negativa a fraccionar y, por ende, como caso de expropiación forzosa todo acto u omisión que, en la realidad de los hechos, tenga aquellas consecuencias; y

e) Se llevarán a cabo las fraccionamientos mencionados, una vez que se hayan satisfecho totalmente las necesidades de todos los pobladores de la región, debiendo proceder de oficio las autoridades agrarias respectivas, a fin de llegar a la completa resolución del problema agrario, a declarar nulos todos los fraccionamientos que contravengan los principios anteriores.

34. En los Estados de la Federación en los que se haya legislado sobre la materia a que se ha hecho referencia, en los párrafos anteriores, se procederá al rápido cumplimiento de las disposiciones vigentes, debiendo introducirse en ellas las modificaciones necesarias para ajustar las leyes respectivas a este Programa de Gobierno dentro del plazo de un año, a partir de la fecha de su aprobación.

35.—II. **Redistribución de la población rural**, buscando nuevas regiones agrícolas en las cuales puedan ser establecidos los excedentes de población que por cualquiera causa no logren obtener en el lugar de su primitiva residencia tierra y aguas bastantes para satisfacer sus necesidades.

36.—III. **Colonización interior**, llevada a cabo con mexicanos, de conformidad con los principios que inspiran la ley vigente sobre la materia.

37. El Partido Nacional Revolucionario, el Gobierno Federal y los Gobernos de los Estados, velarán por el inmediato y exacto cumplimiento de las disposiciones concernientes de la Ley Federal del Trabajo, a fin de que aquellos campesinos que, por cualesquiera circunstancias no disfrutaren de los beneficios que se deriven del fraccionamiento de latifundios de la redistribución de la población rural o de la colonización interior, cuando menos gocen efectivamente y puedan ejercitar sus derechos respecto a:

a) Salario mínimo;

b) Habitación en condiciones que reúna las condiciones higiénicas indispensables para el resguardo de su vida y salud;

c) Extracción de madera de los montes de la finca en que trabajen, cuando esta les tenga, para reparación y ensanchamiento de sus habitaciones.

d) Asistencia médica y farmacéutica gratuitas;

e) Terreno para cultivos domésticos, y pastos para sus animales, en los términos prescritos por los artículos 197, fracciones III y VIII, 204 y 205 de la Ley Federal del Trabajo;

f) Corte gratuito en los montes más cercanos de la finca en que presten sus servicios, cuando esta los tenga, para sus usos domésticos;

g) Uso gratuito de agua para sus necesidades domésticas y para las de sus animales;

h) Escuela que llene las condiciones educativas, de acuerdo con las disposiciones conducentes sobre la materia; y

i) Las demás franquicias que estatuye la ley del Trabajo, para hacer que el asalariado del campo ocupe la posición económica y social que en justicia le corresponde como factor y elemento primordial de la producción agrícola del país.

38. El Partido Nacional Revolucionario considera de vital importancia e inaplazable resolución el cumplimiento de la obligación que todos los Gobiernos de los Estados tienen de expedir leyes de aparcería rural, conforme al artículo 191 de la Ley Federal del Trabajo, a fin de que, tanto en la aparcería rural agrícola y pecuaria, como en materia de arrendamiento de predios rústicos, quede garantizado el trabajo humano tenga su más justa compensación, como factor fundamental entre los dos más—tierra y capital—que intervienen en el fenómeno de la producción agrícola.

39. El Partido Nacional Revolucionario considera de vital importancia para la economía agrícola del país, que en la República no quede sin cultivar ninguna extensión de tierras de labor.

40. Por tanto, se propugnará por la reglamentación de la Ley Federal de Tierras Ociosas, de 23 de junio de 1920, en aquellos Estados en los que no se haya expedido aún esa reglamentación, y por el estricto cumplimiento de las mismas leyes, con la tendencia de que los campesinos que directamente trabajan la tierra, mediante el libre ejercicio de los derechos y procedimientos, recaban del Poder Público, para cultivarlas personalmente, aquellas extensiones de terreno que sus propietarios no cultiven.

NUEVA ORGANIZACION Y PROMOCION AGRICOLAS

42. El Partido Nacional Revolucionario reconoce, y lo declara enfáticamente, que la redención económica y social de los campesinos mexicanos no se logrará con sólo proverles de tierras y de aguas para que trabajen aquéllas, sobre todo una vez que el reparto se haya efectuado en toda su extensión, sino que es indispensable organizar en todos sus aspectos el sector campesino y capacitarlo económicamente para asegurar la mayor producción agrícola del país.

43. Llevada a cabo la repartición de la tierra, se debe buscar la mejor forma de alcanzar el aumento de la producción agrícola, mediante la conveniente organización de los ejidatarios y agricultores, la introducción de los más adecuados cultivos, las rotaciones y cambios que en ellos aconseje la técnica agrícola, la adopción de sistemas de selección de semillas, la industrialización de los productos del trabajo del campo, el empleo de los productos del trabajo del campo, el empleo de la forma más generalizada posible de maquinaria destinada a aumentar el rendimiento o a hacer más rápidas las labores, el uso de fertilizantes, el aprovechamiento integral, comercial e industrial de todos los productos y subproductos que da la tierra, etc.

44. En suma, se deberá desarrollar por el Estado una intensa acción encaminada a elevar el nivel económico y técnico de nuestras explotaciones agrícolas, combatiendo hasta hacer que desaparezcan las formas rutinarias que las tradiciones han mantenido en el trabajo del campo, y estableciendo centros adecuados para la conveniente selección y distribución de semillas y fertilizantes.

45. Además de la distribución de las tierras y aguas de que se ha tratado y de llevar a cabo una obra tenaz de promoción agrícola, se mendará organizar a los productores del campo, a fin de preparar y abrir los cauces destinados a derramar en una forma más justa y humana los beneficios del crédito y de estimular la formación de sociedades cooperativas compuestas por los diversos tipos de agricultores que la Revolución ha creado y trata de hacer triunfar en el campo económico.

46. Las sociedades cooperativas agrícolas desarrollarían un sano espíritu de disciplina y solidaridad social entre sus miembros y fomentan el progreso técnico de la agricultura, en virtud principalmente de la introducción de maquinaria que sería imposible adquirir aisladamente a los pequeños agricultores, y porque hacen factibles el aprovechamiento de plantas industriales para la de almacenes, plantas de empaque y medios de transformación de los productos; el uso común transporte; los sistemas de seguros y la organización de ventas en común.

47. La anterior implica un estudio científico de las posibilidades agrícolas de la República, para conocer con exactitud las extensiones y clases de tierra de que se dispone, los cultivos posibles en ellas, los diversos climas, los recursos hidráulicos aprovechados para la agricultura, el empleo de fertilizantes y, en general, las características de nuestro suelo y las perspectivas de su explotación.

48. Para llevar a cabo los estudios anteriores, se crearán institutos, laboratorios y granjas experimentales.

49. Además de lo anterior, debe considerarse particularmente como aspecto de mayor interés en la organización de la agricultura, el desarrollo del crédito agrícola.

50. El Partido Nacional Revolucionario, compenetrado de la trascendencia que para la economía nacional representa nuestro sistema de crédito agrícola, propugnará por su mayor incremento y por que ese desarrollo se traduzca en beneficio real para los elidatarios y agricultores en pequeño.

51. En tal virtud, el Partido Nacional Revolucionario contrae el compromiso de que, en los seis años que abarca este Plan de Gobierno, se invertirá forzosamente la suma de **cincuenta millones** de pesos en el sistema de crédito agrícola, de los cuales los primeros **veinte millones** deberán aportarse precisamente en el año 1934.

IRRIGACION

72. Las obras de irrigación se considerarán por el Partido Nacional Revolucionario como un complemento forzoso de la política tendiente a obtener el progreso agrícola del país.

73. La Federación tomará a su cargo la construcción de aquellos sistemas de riego que por su magnitud o por su costo rebasen los límites de la acción o de las responsabilidades de los Gobiernos locales, etc.

EDUCACION

130.—El Partido Nacional Revolucionario considera que el fomento de la educación pública debe ser una de las funciones esenciales del Estado y reconoce que el alcance de los resultados obtenidos en materia educativa en la época que abarca el movimiento revolucionario, demuestra que uno de los mayores aciertos ha sido el de multiplicar el número de escuelas rurales que se diseminan en toda la República, ya que es uno de los medios primordiales para realizar la redención cultural de nuestras grandes masas de población.

131.—Dentro de las orientaciones que se expresan a continuación el desarrollo de la obra educacional depende, principalmente, del monto de recursos económicos que a esa finalidad se destinan. Por tanto, el Gobierno Federal, los gobiernos locales y los ayuntamientos por ningún motivo deberán reducir en lo de adelante los porcentajes de sus presupuestos de egresos destinados al Ramo de Educación; de suerte que, en el Presupuesto federal, las sumas que se le asignen nunca serán inferiores al 15 por ciento del total de los gastos de la Federación, y en las entidades federativas, al elaborarse los planes locales de Gobierno, se fijarán porcentajes mínimos, que en ningún caso serán menores que los que respecto a educación rijan en el presente año de 1933. Además, el Partido Nacional Revolucionario luchará porque toda asignación que rebase los mínimos señalados demostrará por parte de los gobernantes, un elevado concepto de su responsabilidad y empeño en realizar los principios revolucionarios.

132.—El Presupuesto de Egresos de la Federación en el ramo educativo se aumentará anualmente por lo menos en las proporciones siguientes, en relación al total:

En 1934 ... 15 o/o
En 1935 ... 16 o/o
En 1936 ... 17 o/o
En 1937 ... 18 o/o
En 1938 ... 19 o/o
En 1939 ... 20 o/o

133.—El Partido Nacional Revolucionario proclama que la escuela primaria es una limitación social y que por lo mismo, las enseñanzas que en ella se impartan y las condiciones que deban llenar los maestros para cumplir la función social que les está encomendada, deben ser fijadas por el Estado, como representante genuino y directo de la colectividad, no reconociéndose a los particulares (como habría de hacerse con un falso y excesivo concepto de la libertad individual), derecho alguno para organizar y dirigir planteles educativos fuera del control del Estado.

134.—La libertad de enseñanza debe entenderse como la facultad concedida a toda persona para impartir educación, siempre que reúna los requisitos que la ley señala.

135.—El control del Estado sobre la enseñanza primaria y secundaria que se imparta por particulares se ejercerá:

136.—Primero. Sobre la orientación científica y pedagógica del trabajo escolar.

137.—Segundo. Sobre la orientación social.

138.—Tercero. Sobre el carácter de escuela no religiosa y socialista que deberá tener.

139.—Cuarto. Sobre la preparación profesional adecuada que se exigirá a los directores y maestros de las escuelas particulares.

140.— Quinto. Sobre las condiciones higiénicas que deberán llenar los planteles privados.

141.— La escuela primaria, además de excluir toda enseñanza religiosa, proporcionará respuesta verdadera, científica y racional a todas y cada una de las cuestiones que deben ser resueltas en el espíritu de los educandos, para formarles un concepto exacto y positivo del mundo que los rodea y de la sociedad en que viven, ya que de otra suerte la escuela no cumplirá su misión social.

142.— Consiguientemente, el P. N. R. propugnará por que se lleve a cabo la reforma del artículo 3.o de la Constitución Política Federal, a fin de que se establezca en términos precisos el principio de que la educación primaria y la secundaria se impartirán directamente por el Estado o bajo su inmediato control y dirección, y de que en todo caso, la educación en esos dos grados deberá basarse en las orientaciones y postulados de la doctrina socialista que la Revolución Mexicana sustenta.

143.—El fomento de la educación elemental deberá llevarse a su máxima extensión, para dar cabal cumplimiento al precepto constitucional que la hace obligatoria para todos los mexicanos. Con este objeto, no solamente se multiplicarán las escuelas rurales, sino que en los centros urbanos se establecerá, mediante la acción coordinadas de los Ayuntamientos, de los Gobiernos Locales y del Gobierno Federal, el número bastante de planteles que permita impartir a toda la población enseñanza escolar, conveniente educación primaria.

144.—Se impone la necesidad de coordinar la acción educativa de los Ayuntamientos de los Gobiernos locales y del Gobierno Federal para evitar los graves inconvenientes que provienen de la disparidad de disposiciones, métodos y procedimientos que se han aplicado a esta materia.

145.—Por tanto, a la brevedad posible se celebrarán los convenientes acuerdos entre las autoridades locales y las del Gobierno Federal, sobre la base de que la unidad y coordinación en materia de educación primaria no eximirá a las autoridades locales de las obligaciones educativas que les corresponden.

146.—Los acuerdos expresados estipularán que compete al Gobierno Federal el manejo técnico y administrativo de las escuelas primarias.

147.—El Partido Nacional Revolucionario, convencido por la experiencia de los últimos años, acepta que es indispensable unificar la obra de educación rural y primaria urbana en toda la República, pues, de otra suerte, se merman considerablemente los frutos del esfuerzo emprendido para lograr, por el camino de la cultura, la unificación de la nacionalidad y del espíritu patrio.

148.—Para atender a las necesidades técnicas de este ramo, se creará un Consejo de Educación Rural, dependiente de la Secretaría de Educación Pública, el cual será un cuerpo mixto, formado por autoridades educativas y maestros que no se dediquen a funciones administrativas. Este Consejo tendrá por objeto fijar la orientación pedagógica y social de las escuelas rurales.

149.—El resultado y el mejor éxito de la enseñanza y de la labor educacional dependen de los métodos que se empleen; de ahí que el nivel de las escuelas rurales guarde estrecha relación con la preparación profesional de los maestros. Así, pues, merecerá atención preferente del Estado el establecimiento de escuelas normales en las que se impartan los conocimientos necesarios para desempeñar la función de maestro rural, que comprende no sólo la educación primaria, sino también lecciones de agricultura, elementales y prácticas, pero técnicamente organizadas, con el objeto de mejor capacitar a los maestros rurales para que cumplan con la misión social de orientar a la resolución de la mayoría de sus problemas prácticos. Consecuentemente con este criterio se vinculará las escuelas normales y las de agricultura práctica intercalándolas en instituciones regionales, cuyo principal objetivo deberá ser fijar los principios básicos y los procedimientos de la explotación racional de la tierra y dar a los maestros destinados a prestar sus servicios en los centros agrícolas, la más conveniente preparación profesional. Se aumentará el número de instituciones regionales campesinas, en una proporción no menor de tres por cada año y se establecerán en los lugares adecuados, a fin de que puedan estudiarse y aprovecharse los diversos climas que existen en la República y los productos que tengan mayor importancia en el conjunto de la agricultura nacional.

200.—Como consecuencia de lo anterior, el Partido declara que, sobre cualquiera otra rama de acción educativa, merecerá preferencia la educación rural.

201.—Con objeto de traducir en cifras el alcance preciso del desarrollo que durante los seis años del plan deberá tener el sistema de escuelas rurales, se fija el mínimo de su crecimiento en la siguiente forma:

En 1934 se aumentarán 1.000 escuelas rurales.
En 1935 se aumentarán 2.000 escuelas rurales.
En 1936 se aumentarán 2.000 escuelas rurales.
En 1937 se aumentarán 2.000 escuelas rurales.
En 1938 se aumentarán 2.000 escuelas rurales y
En 1939 se aumentarán 3.000 escuelas rurales.

202.—El aumento anterior se refiere a las escuelas directamente sostenidas por el Gobierno Federal, aparte de las que los ayuntamientos y los gobiernos de los Estados establezcan al desarrollar y cumplir sus planes particulares de acción.

203.—Igualmente será objeto de atención especial del Estado, la educación agrícola, así en sus aspectos prácticos, como en sus formas superiores de orden teórico, con la tendencia a formar técnicos capacitados para la resolución de los problemas de la agricultura mexicana y que estén, al mismo tiempo, animados de un franco espíritu de servicio social.

204.—La educación agrícola debe ser planteada y atendida, como todas las actividades educativas, con tendencias uniformes, para coordinar los intereses y necesidades de la Secretaría de Agricultura y Fomento con los puntos de vista de la Secretaría de Educación Pública. En consecuencia, se formará un Consejo Técnico de Enseñanza Agrícola, encargado de marcar las orientaciones y armonizar los planes de estudios y programas de enseñanza de las escuelas agrícolas dependientes del Gobierno Federal. El Consejo Técnico de Enseñanza Agrícola tendrá igual número de representantes de cada una de las Secretarías mencionadas.

205.—El Partido Nacional Revolucionario reitera su declaración en el sentido de que, con preferencia a las enseñanzas de tipo técnico y de carácter práctico a preparar profesionistas liberales, deben estar colocadas las enseñanzas técnicas que tienden a capacitar al hombre para utilizar y transformar los productos de la naturaleza, a fin de mejorar las condiciones materiales de la vida humana. En tal virtud parte de que se procurará que la escuela primaria rural, y urbana sea, esencialmente activa, orientarla y vitalizarla, cultivar la enseñanza técnica en sus diversas formas, para capacitar a los varios tipos de trabajadores a encauzar eficazmente en los procesos de dominio y aprovechamiento de la naturaleza.

206.—Las obligaciones que las leyes del trabajo imponen en materia educativa a los patronos, deberán ser objeto de la más escrupulosa atención hasta lograr que los trabajadores reciban todos los beneficios educativos y de instrucción a que tienen derecho. En consecuencia, se vigilará el establecimiento de las escuelas que, conforme al artículo 123 constitucional, deben sostener las negociaciones agrícolas e industriales, y se hará efectivo el envío de hijos de asalariados, por cuenta de los empresarios, a las escuelas técnicas que los convierten en trabajadores calificados.

207.—El objeto primordial de la enseñanza técnica debe ser el preparar a los trabajadores de los diversos tipos, para colocarlos en condiciones de que se transformen, esencialmente, en industriales del país, ya sea como obreros manuales o como directores técnicos. El logro de la finalidad anterior obliga a buscar los medios para que los beneficios de la educación técnica recaigan preferentemente en las personas que estén avocadas por su condiciones de clase a ingresar como trabajadores de las industrias, lo que sólo puede lograrse sosteniendo económicamente a los trabajadores o a sus hijos, durante el período de su preparación técnica, ya que de otra suerte, la necesidad de procurarse un salario para subsistir, les impide capacitarse técnicamente en cualquiera de las ramas de la industria. Se extenderá, en esa virtud, el sistema de becas implantado ya por el Gobierno Federal, tomando como uno de los renglones del gasto de la enseñanza técnica, el referente al sostenimiento de los trabajadores por medio de becas.

208.—Además, como el interés de los trabajadores y el de la economía nacional exigen que cada uno de los elementos humanos que intervienen en la producción industrial esté en mejores condiciones de cooperar con el más eficiente rendimiento de su esfuerzo, es menester crear un Instituto de Orientación Profesional, destinado a explorar y definir las aptitudes y vocaciones de las personas llamadas a recibir enseñanza técnica, a situar convenientemente a los educandos en relación con sus tendencias personales y facultades psíquicas y a estudiar científicamente las condiciones psicotécnicas requeridas en cada industria.

209.—El Partido Nacional Revolucionario funda que el ejercicio de las profesiones en todos sus aspectos es una cuestión social y no el goce de un derecho individual de los profesionistas. Así, pues, debe estar sujeto a la Ley y sometido a las sucesivas reglamentaciones que el poder público dicte, todo lo concerniente al ejercicio de una profesión, como lo está el trabajo individual en sus diversas formas, ya que las profesiones no son sino tipos de trabajo individual, definidos y organizados técnicamente. En consecuencia, se expedirán a la brevedad posible, tanto en el Distrito Federal y en los Territorios, como en cada uno de los Estados, las leyes reglamentarias del artículo 4.o de la Constitución, que fijen las condiciones a que deberá sujetarse el ejercicio profesional, desde el punto de vista de los estudios y preparación científica de los interesados, y en cuanto se refiera a la forma y condiciones en que los profesionistas deberán prestar sus servicios a la colectividad.

210.—En vez de que la reglamentación de ejercicio de las profesiones sea un instrumento de consolidación de los privilegios tradicionales de los profesionistas, deberá ser el medio de poner a éstos en contacto con las masas organizadas de trabajadores, para que, en el ejercicio de su profesión satisfagan las necesidades de la colectividad.

211.—A juicio del Partido Nacional Revolucionario, durante los seis años que abarca este Plan no habrá necesidad de aumentar el número de profesionistas (médicos, abogados, ingenieros, etc. — sobre el que preparen y titulen las universidades y escuelas profesionales sostenidas por los gobiernos de los Estados, la Universidad Autónoma de México y las demás escuelas universitarias libres. Entretanto, como es más urgente el robustecimiento del sistema de educación rural y la ampliación y perfeccionamiento de las escuelas técnicas, no se dedicarán mayores recursos que los ya previstos en las leyes, para ayudar y fomentar la cultura superior, en su aspecto universitario; pero comprendiendo que la investigación científica es una actividad fundamentalmente necesaria para el progreso del país y que el Gobierno no puede desentenderse del cultivo general de las ciencias, se ayudará a la creación y sostenimiento de **Institutos, Centros de Investigaciones, Laboratorios**, etc., en forma que eleven continuamente el nivel de la ciencia en México para una mayor difusión de ella y para realizar los trabajos que aporte nuestro país al desarrollo de la cultura.

212.— Se promunará por que la educación pública incluya en su programa los estudios relativos a nuestro problema demográfico y lleve a la conciencia nacional el convencimiento de que la potencia cuantitativa y cualitativa de la población mexicana será base indispensable de prosperidad de la nación.

213.—El Partido Nacional Revolucionario considera que la forma adecuada para obtener el mejoramiento físico de la raza y para combatir los vicios, especialmente el alcoholismo, consiste en fomentar los deportes y hacerlos accesibles a la población trabajadora, despertando el máximo de interés en los educantes y en los espectadores.

214.—En consecuencia, se seguirá desarrollando el programa deportivo implantado por el Partido y se estimulará la cultura física en las organizaciones obreras y campesinas.

PLAN SEXENAL DEL GOBIERNO MEXICANO

El 3 de diciembre del año pasado se reunió en la ciudad de Querétaro la Segunda Convención Ordinaria del "Partido Nacional Revolucionario" de México; y atento a los estudios previos que se habían realizado el efecto desde mucho tiempo antes, discutió ampliamente el Plan Sexenal, que debía servir de programa al nuevo Gobierno de la República.

El Presidente efectivo de la Convención lo fué el del Comité Ejecutivo del Partido, Senador don Carlos Riva Palacios, cuyo ilustre apellido está vinculado a los grandes acontecimientos de la historia mexicana, a partir de la Reforma.

Una vez aprobado el Plan Sexenal, se eligió como candidato a la Presidencia de la República al General Lázaro Cárdenas, para que durante su Gobierno lo pusiera en ejecución. Así lo ofreció solemnemente el candidato y así lo ha vuelto a ofrecer el Presidente.

El Plan Sexenal consta de un articulado dividido en 272 preceptos, que abarca ordenadamente las siguientes materias: Agricultura y Fomento (Problema Agrario), Trabajo, (Problema Obrero), Economía Nacional, Comunicaciones y Obras Públicas, Salubridad Pública, Educación, Ejército Nacional, Relaciones Exteriores, Hacienda Pública, Obras Constructivas de las Comunidades.

Vamos a reproducir las materias referentes al "Problema Agrario" y a la "Educación".

Hacemos esta reproducción de "El Nacional", órgano del Partido Nacional Revolucionario, que dirigido por el Ing. Agrónomo Luis L. León y dotado de "rotagravura" y grandes instalaciones y con un cuerpo de redactores y colaboradores de alto prestigio, es uno de los más importantes diarios del Continente.

Ing. Luis L. León, ex Ministro de Agricultura y Fomento. Director de "El Nacional", órgano del Partido Nacional Revolucionario

Memorándum final

Agricultura. — Todos los climas, en una extensión territorial de dos millones de kilómetros cuadrados, favorecen los más variados cultivos. No es necesario referirse sino a los dos que sirven de base a la alimentación: el maíz y el frejol. El cultivo del maíz de la mejor calidad rinde más de cincuenta millones de hectólitros por año. El del frejol es aproximadamente igual, ofreciendo hasta treinta especies diferentes. El garbanzo, de calidad tan buena como el mejor de España, se exporta en grandes cantidades a los Estados Unidos. Hay que considerar tres cultivos agrícolas de carácter industrial fabril: el algodón, el henequén y el tabaco. El algodón, de calidad superior al de Estados Unidos, abastece todas las fábricas de tejidos nacionales y se exporta hasta en cantidad de cien mil pacas por año. El henequén puede ser considerado como único en el mundo, constituyendo la monicultura de la extensa península de Yucatán. El tabaco, que puenivalizar en calidad con el de Cuba, abastece el enorme consumo de las fábricas nacionales y se exporta en rama y manufacturado en grandes cantidades.

Ganadería. — Basta considerar la existencia de no menos de diez millones de reses vacunos y cinco millones de reses bovinas. México ocupa, en la estadística mundial, el 4.o lugar de los países exportadores de cueros y pieles.

Industrias Fabriles. — Son innumerables las industrias alimenticias, textiles, de tabaco, de madera, etc. Llegan a doscientas las grandes fábricas de hilados, tejidos y estampados en telas. Innumerables son también las fundiciones y sorprendente el desarrollo de la industria siderúrgica, fabricándose toda clase de maquinaria, incluyendo locomotoras, aviones, etc.

Minería.— La riqueza minera de México es harto conocida. El petróleo rinde más de veinte millones de barriles por año y el carbón más de tres millares de toneladas por día. Llegan a diez mil las minas en explotación de oro, plata y cobre. Pasa de ciento cincuenta millones de dólares la exportación de estos tres metales por año. El hierro, que tan importante aplicación tiene en la industria siderúrgica, abunda en tal forma que en el sólo Estado de Durango hay cubicada una existencia de 350 millones de toneladas. En todo el territorio abundan las piedras preciosas: ópalos, topacios, turquesas, granates, etc.

Bellezas Naturales. — Expuestas en resumen las riquezas de México, será largo enumerar sus bellezas naturales. Basta recordar las resultantes como los volcanes Ixtaclhuatl y Popocatépetl y el Pico de Orizaba, y las urbanizadas como el Bosque de Chapultepec y el lago de Xochimilco, en que flotan los cultivos florales de las chinampas, únicas en el mundo.

Una chinampa en el lago de Xochimilco.

GRUTA DE CACAHUAMILPA

Arbol de Santa María de Tule.

SELECCION DE POETAS MODERNOS DE MEXICO

Salto de Juanacatlán, Jalisco

REDEMPIO

Llegué a despertar... ¿A dónde iba
por el rudo peñón cortado a tajo?
Miré al cielo, ¡y estaba muy arriba!

La alma con su vértigo me atrajo;
torné la faz a la traspuesta hondura,
vi la tierra, ¡y estaba muy abajo!

Y a la mitad de la pendiente dura
de el fragoroso alud bote o resbala,
dude entre la vergüenza y la locura.

Y un gran buitre al pasar me hirió con su ala;
y oré, sabiendo que el incienso sube
a excelsitudes que el cóndor no escala.

Imploré con fervor... y me detuve
observando con pasmo que mi ruego
se condensaba alrededor en nube.

Y algo como una lágrima de fuego
brilló en ese vapor, germen de estragos,
y dijo a mi dolor convulso y ciego:

"Yo soy el númen de tus sueños vagos;
yo soy la llama de la zarza ardiente;
yo soy la estrella de los reyes magos;

"Yo soy la Redención" . Y eco fugiente
se levantó del valle, y parecía
como un rumor de mar... Y alcé la frente
y puse el pie en la nube que partía.

SALVADOR DIAZ MIRON

PARA UN MENU

Las novias pasadas son copas vacías;
en ellas pusimos un poco de amor;
el néctar tomamos... huyeron los días...
¡Traed otras copas con nuevo licor!

Champagne son las rubias de cutis de azalia;
Borgoña los labios de vivo carmín;
los ojos oscuros son vinos de Italia
los verdes y claros son vinos del Rhin!

Las bocas de grana son húmedas fresas;
las negras pupilas son tinas de café,
son ojos azules las llamas traviesas
que trémulas corren como almas de té!

La copa se apura, la dicha se agota
de un sorbo tomamos mujer y licor...
Dejemos las copas... Si queda una gota,
que beba el lacayo las heces de amor!

MANUEL GUTIERREZ NAJERA

SONETO

En los collados y en la selva inculta
del maternal amor se muestra el celo:
oye el ave el reclamo, deja el cielo
y acude al nido que el ramaje oculta.

Entre las hojas de la encina adulta
se siente el ensayar del primer vuelo,
y en el pico de rosa del polluelo
su pico de ámbar la tórtola sepulta.

Muge la vaca en tanto que se aleja
la cría por las quiebras del camino,
y al blando són de la amorosa queja,

tiembla, cual amapola sobre el lino,
la roja lengüecilla de la oveja
del cordero en el blanco vellocino.

MANUEL JOSE OTHON

MADRIGAL

Era un furtivo beso enamorado
de una mano de nieve que tenía
la apariencia de un lirio desmayado
y el palpitar de un ave en agonía
Y sucedió que un día,
aquella mano suave,
de palidez de cirio,
de languidez de lirio
de palpitar de ave,
se acercó tanto a la prisión del beso,
que ya no pudo más el pobre preso
y se escapó... Más con voluble giro
huyó la mano hacia el confín lejano;
y el beso que volaba tras la mano,
rompiendo el aire, se volvió suspiro.

LUIS E. URBINA

A KEMPIS

Ha muchos años que busco el yermo,
ha muchos años que vivo triste,
ha muchos años que estoy enfermo;
¡y es por el libro que tú escribiste!

¡Oh, Kempis! antes de leerte amaba
la luz, las vegas, el mar Océano;
más tú dijiste que todo acaba,
que todo muere, que todo es vano.

Antes llevado de mis antojos,
besé los labios que al beso invitan,
las rubias trenzas, los grandes ojos,
sin acordarme que se marchitan...

Mas como afirman doctores graves
que tú, maestro, citas y nombras,
que el hombre pasa "como las naves,
como las nubes, como las sombras"...

Huyo de todo terreno eriazo;
ningún cariño mi mente alegra,
y con tu libro bajo del brazo
voy removiendo la noche negra....

¡Oh, Kempis, Kempis, asceta yermo,
pálido asceta, qué mal me hiciste!
Ha muchos años que estoy enfermo;
¡y es por el libro que tú escribiste!

AMADO NERVO

TUERCELE EL CUELLO AL CISNE...

Tuércele el cuello al cisne de engañoso plumaje
que da su nota blanca al azul de la fuente;
él pasea su gracia no más, pero no siente
el alma de las cosas ni la voz del paisaje.

Huye de toda forma y de todo lenguaje
que no vayan acordes con el ritmo latente
de la vida profunda... y sobre intensamente
la vida, y que la vida comprenda tu homenaje.

Mira el sapiente buho cómo tiende las alas
desde el Olimpo, deja el regazo de Palas
y posa en aquel árbol el vuelo taciturno...

El no tiene la gracia del cisne, más su inquieta
pupila que se clava en la sombra, interpreta
el misterioso libro del silencio nocturno.

ENRIQUE GONZALEZ MARTINEZ

ONIX

Torvo fraile del templo solitario
que al fulgor de nocturno lampadario
o a la pálida luz de las auroras
desgranas de tus culpas el rosario...
¡Yo quisiera llorar como tú lloras!

Porque la fe en mi pecho solitario,
se extinguió como el turbio lampadario
entre la roja luz de las auroras,
y mi vida es un fúnebre rosario
más triste que las lágrimas que lloras.

Casto amador de pálida hermosura
o torpe amante de sensual impura
que vas — novio feliz o amante viejo -
llena el alma de amor o de amargura...
—Yo quisiera abrazarme con tu fuego.

Porque no me seduce la hermosura,
ni el casto amor, ni la pasión impura;
porque en mi corazón dormido y ciego,
ha caído un gran soplo de amargura,
que también pudo ser lluvia de fuego.

¡Oh, guerrero de lírica memoria
que al asir el laurel de la victoria
caíste herido con el pecho abierto
para vivir la vida de la gloria...
—Yo quisiera morir como tú has muerto!

Porque el templo sin luz de mi memoria
sus escudos triunfales la victoria
no ha llegado a colgar, porque no ha abierto
el relámpago de oro de la gloria
mi corazón oscurecido y muerto.

Fraile, amante, guerrero, yo quisiera
saber qué obscuro advenimiento espera
el amor infinito de mi alma,
si de mi vida en la tediosa calma
no hay un Dios, ni un amor, ni una bandera.

JOSE JUAN TABLADA

MAXIMILIANO

Vino el hermoso príncipe. Rubio, ojiazul, de frente
lisa — página en blanco que no enturbia un dolor,
Luenga y en dos partida la barba, fluviolmente
desborda sobre el pecho su dorado esplendor.

La Cruz de Guadalupe, de heráldica incipiente
brilla en los besamanos, y en las fiestas de honor.
Las damas el tedeum de Catedral. La gente
rica y boba cores: viva el Emperador.

Pobre Max. Sólo queda de la ciega aventura,
que llevan de la mano la muerte y la locura,
una canción burlesca, cinco balas de plomo,

que moteen de humo, la mañana estival;
y objetos empolvados en el Museo, como
viejas decoraciones de una pieza teatral.

RAFAEL LOPEZ

VOTO

Destaparé mis ánforas de esencia
y prenderé mis candelabros de oro,
cuando la diosa pálida que adoro
llene mi soledad con su presencia.

En su pelo de blonda refulgencia
y en su labio odorífico y sonoro
hay el fulgor de un candelabro de oro
y el perfume de un ánfora de esencia.

Vendrá con su ropaje de inocencia,
y hostigando mi ardor con su decoro,
pero al fin gozaré de su opulencia
en medio de mis ánforas de esencia,
y mis ardientes candelabros de oro.

EFREN REBOLLEDO

JARDIN ANTIGUO

(Fragmento)

¡Oh, virreina andaluza y aturdida,
enfáticos saraos, dignos sueños
a la Trianon, y gracia relamida
colonial y retórica! ¡La vida
ha cambiado, jardín, como tus dueños!

Una gárgola de Hermes rota y triste,
mira al confín de aquellas alamedas
donde cunde el verdor, trepa y embiste,
y donde el puro idilio ya no existe
y no hay rumor de besos y de sedas...

Un hombre nuevo por las calles vaga,
piensa en tesis abstrusas en arcanos,
y sus ojos metálicos divaga
con un libro de Nietzsche entre las manos.

Y la tarde del trópico lo embriaga
y de un gestar potente lo circunda,
— savia en el tallo y en el nido amores —
es que la tierra, la inmortal fecunda,
sobre un siglo en despojos prende flores,
loca de ser eterna y ser jocunda.

EDUARDO COLIN

EL MINUE

Inicia el cortejo un pálido paje.
Las parejas buscan que la señal de
Y empiezan los músicos, tejiendo el encaje
miniado de rosas, del leve minué.

Las manos erguidas se dan al pasaje,
tortuoso y difícil, que ninguno ve.
Y cada pastora levántase el traje,
sacando tan sólo la punta del pie.

Luego, las parejas se hacen un saludo,
florido, geométrico, igual que un jardín,
— la exégesis de esta metáfora eludo —

Siguen las figuras. Sólo el espadín
de los caballeros se oye, a veces, rudo
con la voz cantante que lleva el violín...

RAFAEL LOZANO

EL VIGIA

Grande paz interior, como una esencia
delicada y sutil, como suave
matiz, o como cántico de ave,
se difunde y perfuma mi existencia.

Siento como al hallárame en presencia
de hondo misterio, en un momento grave,
solemne del espíritu: ¡Quién sabe
que anunciación, que extraña florescencia!

Y en el gris horizonte, en donde arde,
única estrella, una visión arcana,
mi vida, al tramontar, deja que aguarde
la aparición de mi remota hermana.

¡Quién sabe si al fin llegue por la tarde,
la que tanto esperé por la mañana!

MANUEL DE LA PARRA

ESTE PAÑUELO

Este pañuelo de blanca batista
de un viejo aroma conserva el encanto:
en él sus ojos de triste amatista
caer dejaron el dón de su llanto.

Su leve encaje de tejidos ledos
y sus bordados de urdimbres prolijas,
guardan la huella de sus largos dedos,
que constelaron las áureas sortijas.

Este pañuelo que tiene en su trama,
con invisibles enlaces opresos
los episodios de aquel dulce drama
que subrayaron de rosa sus besos...

Este pañuelo que es como redoma
donde atesora membranzas mi hastío,
y finge un ala de nívea paloma,
de una paloma que muere de frío...

Este pañuelo de blanca batista
de un viejo aroma conserva el encanto;
en él sus ojos de claro amatista
caer dejaron el dón de su llanto...

JOSE DE JESUS NUÑEZ Y DOMINGUEZ

SAD SONG

¡Oh, qué triste callejón
el callejón del "Santero"!
sólo ha en él su canción
el ave de mal agüero...
¡Ay! su empedrado, su alero,
sus casucas... todo entero
abate mi corazón...
.... No pases por él, viajero!
el callejón del "Santero",
es un triste callejón:
allí vive el carpintero
que hizo, a mi amado, el cajón...

MARIA ENRIQUETA CAMARILLO DE PEREIRA

BALADA DE LA FORTUNA

En la paz de la tarde serena,
un pliegue su cuita contaba.
La Fortuna cruzó por mi puerta.
¡Cuán ligera su rueda giraba!
Yo era joven y bella y tenía
una estrella prendida en el alma.
La Fortuna llegóse a mi puerta
y me dijo: ¡Cambiemos, muchacha.
Te daré mis brillantes monedas
por tu rútila estrella dorada.
Mas mi estrella era un sueño tan lindo
que le dije: ¡No quiero cambiarla!
Por el ancho, por vano sendero,
vi esfumarse la blanca figura;
yo dichosa quedé con mi sueño,
bien ajena al dolor y a la duda.
Y de pronto la estrella apagóse
como un pálido rayo de luna...
Hoy vigilo el camino desierto,
clavo en él las ardientes pupilas
y sollozo: ¡Fortuna, si vuelves
otra vez, te daré lo que pidas!
Me responde el murmullo del viento
que en sus alas arrastra mi vida...

ROSARIO SANSORES

LA AMENAZA DE LA FLOR

Flor de las adormideras:
engáñame y no me quieras.

¡Cuánto el aroma exajeras,
cuánto extremas tu arrebol,
flor que te pintas ojeras
y exhalas el alma al sol!

Flor de las adormideras.

Una se te parecía
en el rubor con que engañas,
y también porque tenía,
como tú, negras pestañas.

Flor de las adormideras.

Una se te parecía...

¡Y tiemblo solo de ver
tu mano puesta en la mía:
¡Tiemblo, no amanezca un día
en que te vuelvas mujer!)

ALFONSO REYES.

MI CORAZON SE AMERITA...

Mi corazón, leal, se amerita en la sombra.
Yo lo sacara al día, como lengua de fuego
que se saca de un ínfimo purgatorio a la luz,
y al cirio batir su cárcel, yo me anego
y me hundo en la ternura remordida de un padre
que siente, entre sus brazos, latir un hijo ciego.

Mi corazón, leal, se amerita en la sombra.
Placer, amor, dolor... todo le es ultraje,
y estimula su cruel carrera logarítmica,
sus ávidas mareas y su eterno oleaje.

Mi corazón, leal, se amerita en la sombra.
Es la mitra y la vájcula... Yo me lo arrancaría
para llevarlo en triunfo a conocer el día,
la estola de violetas en los hombros del Alba,
el cíngulo morado de los atardeceres,
los astros, y el perímetro jovial de las mujeres.

Mi corazón, leal, se amerita en la sombra.
Desde una cumbre enhiesta yo lo he de lanzar
como sangriento disco a la hoguera solar.
Así extirparé el cáncer de mi fatiga dura,
seré impasible por el este y el oeste,
asistiré con una sonrisa depravada
a las inepticies de la inepta cultura,
y habrá en mi corazón la llama que le preste
el incendio sinfónico de la esfera celeste.

RAMON LOPEZ VELARDE

RUPTURA

Nos hemos bruscamente desprendido
y nos hemos quedado
con las manos vacías, como si una guirnalda
se nos hubiese ido de las manos,
con los ojos al suelo
como viendo un cristal hecho pedazos:
el cristal de la copa en que bebimos
un vino tierno y pálido...

Como si nos hubiéramos perdido,
nuestros brazos
se busca en la sombra... ¡Sin embargo
ya no nos encontramos!

En la alcoba profunda
podríamos andar meses y años,
en pos uno del otro,
sin hallarnos...

JAIME TORRES BODET

TRAS LOS ADIOSES ULTIMOS

Tardes alcanforadas en vidrieras de enfermo,
tras los adioses últimos de las locomotoras,
y en las palpitaciones cardíacas del pañuelo
hay un desgarramiento de frases espasmódicas.

El ascensor eléctrico y un piano intermitente
complican el sistema de la casa de "apartments",
y en el grito morado de los últimos trenes
intuyo la distancia.

A espaldas de la ausencia se desnuda el telégrafo,
Despachos emptivos desangran mi interior.

Sugerencia L-10 y recortes de periódico:
oh dolorosa mía,
tú estás lejos de todo,
y estas horas que caen amarillean la vida.

En el fru-fru inalámbrico del vestido automático
que enreda por la casa su pauta seccional
incido sobre un éxtasis de sol a las vidrieras,
y la ciudad es una ferretería espectral.

Las canciones domésticas
de codos a la calle.

(Ella era un desmayo de prestigios supremos
y dolencias católicas de perfumes envueltos
a través de mis dedos!)

Accidente de lágrimas. Locomotoras últimas
renegridas a fuerza de gritarnos adiós,
y ella en 3 latitudes, ácida de blancura,
derramada en silencio sobre mi corazón.

MANUEL MAPLES ARCE.

TEMPRANO

Flota en el cielo sucio
espuma blanca de jabón.
La ciudad se seca los rostros
con deshilados de neblina,
y abre los párpados de acero.

Es extraordinariamente temprano,
pero me repugnaba el sueño
como un cuerpo no amado y poseído.

Ciudad nublada y fría,
yo no había sospechado
este cambio de ambiente y personaje.

El alma tiene prisa de viajero,
como si fuera a despedir
a su pasado a la estación:
Los trenes son exactos en partir.

La noche se ha borrado de todos los ojos.
Un pequeño deber fija los rostros
aprender, enseñar, trabajar...
han muerto el tacto y el sabor
Parece que hasta tengo corazón.

¡Ay, la mañana! ¿Por qué
ahogarla en el primer cigarrillo?

SALVADOR NOVO.

VENTANAS

¿No es este un viaje
también, tan solo un viaje por tus ventanas?,
Mira: Toda la ciudad enfrente
¡miope!
con sus oscuras antiparras de niebla.
¿O será que respiro
tan cerca
que te mancho los ojos?
Quiero escribir en el cristal: "¡Te quiero!"
¡Pero toda la ciudad se enteraría!

JOSE GOROSTIZA.

GRACIA DE LA FUENTE

La fuente se recata
en lo más escondido del bosque
de las magnolias de plata

Cuando me acerco a la orilla,
mi mano resbala en las ondas
como por una mejilla.

Pudores de virgen hermosa
vuelven sus cristales
de color de rosa;

y junta sus pliegues el agua
con el mismo gesto
con que una muchacha recoge la enagua...

ENRIQUE GONZALEZ ROJO.

DESEOS

Trópico, ¿para qué me diste
las manos llenas de color?
Todo lo que yo toque
se llenará de sol.
En las tardes sutiles de otras tierras
pasará con mis ruidos de vidrio tornasol.
Déjame un sólo instante
dejar de ser grito y color.
Déjame un sólo instante
cambiar el clima del corazón.
beber la penumbra de una casa desierta,
inclinarme en el silencio sobre un remoto bulto,
ahondarme en el manto de pliegues tibios,
dispersarme en la orilla de una suave devoción
acariciar dulcemente, las cabelleras lacias
y escribir con un lápiz muy fino mi meditación.
¡Oh, dejar de ser solo instante
el Arcángel de Campo del sol!
Trópico, ¿para qué me diste
las manos llenas de color?

CARLOS PELLICER

IMPRESION

Pesa poco la luz sobre mis hombros.
Fardo ligero me parece el día.
Como recién llegado miro a todos
los vientos.
Acróbata escondido salta mi pensamiento
sobre la cuerda floja de la primera mentira.

¿Habrá desembarcado, sin saberlo,
anoche en algún puerto?
Tengo curiosidades de viajero
y como para un niño, para mí, todo es nuevo

El sol tiende en la calle sus diseños
entretenido en recordar siluetas.
Ignoro si es abril o si es invierno:
lo dijera el viento,
¡si anduvieran desnudas las doncellas!

Para mí todo es nuevo. Han cambiado mis ojos
o la vida ha cambiado.
Todo, ciudad y campo,
me parece distinto, o, más bien, olvidado

Por tan rara alegría:
¿soy un chiquillo que descubre el día
o un viajero recién desembarcado?

BERNARDO ORTIZ DE MONTELLANO

CUADRO

Fuera del tiempo, sentada,
la mano en la sien,
¿qué miras, mujer,
desde tu ventana?

¿Qué callas mujer, pintada
entre dos nubes de mármol?

Será igual toda la vida
tu carne dura y frutada.

Sólo la edad te rodea
como una atmósfera blanda.
No respires, no.
De tal modo el aire
te quiere inundar,
que envejecerías.
¡ay!, con respirar.

No respires, no.

¡Muérete mejor
así como estás!

XAVIER VILLAURRUTIA

INTERIOR

Las cosas que entran por el silencio empiezan a [illegible]
o. Lo sabemos, porque nos dejamos olvidados allá adentro
La soledad llega por los espejos vacíos; la muerte [illegible]
dres, rompiendo sus vitrinas de museo; los rincones se [illegible]
granadas para que entre el grillo con sus alfileres, y [illegible]
olvidemos de apagar la luz, la obscuridad da una luz [illegible]
potente que eclipsa a la otra.

Pero no son éstas las cosas que entran por el silencio,
más sutiles aún: si nos hubiéramos dejado olvidada [illegible]
ta; sabríamos nombrarlas. Para sugerirlas, los preceptistas
an hablar de paralelas que, sin dejar de serlo, se encuentran
besan. Pero los niños que resuelven ecuaciones de segundo
le suicidan siempre en cuanto llegan a los ochenta años y
nos por eso mirar sin nombres lo que entra por el silencio
que todos sigan afirmando que dos y dos son cuatro.

GILBERTO [illegible]

FIN

Volcanes Itacihauti y Popocatepétl (Mujer que duerme y monte que humea).

EL AMOR DE LOS VOLCANES

DE "LAS MIL Y UNA NOCHES DE AMERICA"
PRIMICIAS DE "ORO DE INDIAS"

El Ixtacihuatl, traza la figura yacente
de una mujer dormida bajo el sol;
el Popocatépetl flamea en los siglos
como una apocalíptica visión;
y estos dos volcanes solemnes
tienen una historia de amor,
digna de ser cantada en las complicaciones
de una extraordinaria canción.

Ixtacihuatl—hace ya miles de años—
fué la princesa más parecida a una flor,
que, en la tribu de los viejos caciques,
del más gentil capitán se enamoró:
el padre, angustamente, abrió los labios;
y dijole al capitán seductor
que si tornaba un día con la cabeza
del cacique enemigo clavada en un lanzón,
encontraría preparados, a un tiempo mismo,
el festín de su triunfo y el lecho de su amor.

Y Popocatépetl fuese a la guerra
con esta esperanza en el corazón:
domó las rebeldías de las selvas obstinadas,
el motín de los riscos contra su paso vencedor,

la osadía despeñada de los torreones,
la asechanza de los pantanos en traición;
y contra cientos de cientos de soldados,
por años de años, gallardamente, combatió.

Al fin, tornó a la tribu; y la cabeza
del cacique enemigo sangraba en su lanzón.
Halló el festín del triunfo preparado,
pero no así el hecho de su amor:
en vez del lecho encontró el túmulo
en que su novia, dormida bajo el sol,
esperaba en su frente el beso póstumo
de la boca que nunca en vida la besó.

Y Popocatépetl quebró en sus rodillas
el haz de flechas; y, en una sorda voz,
conjuró las sombras de sus antepasados
contra las crueldades de su imposible dios.
Era la vida suya, muy suya,
porque contra la muerte la ganó:
tenía el triunfo, la riqueza, el poderío;
pero no tenía el amor...

Entonces, hizo que veinte mil esclavos
alzaran un gran túmulo ante el sol:
amontonó diez cumbres,
en una escalinata como de alucinación;
tomó en sus brazos a la mujer amada,
y él mismo sobre el túmulo la colocó;
luego, encendió una antorcha; y, para siempre
quedóse en pie alumbrando el sarcófago de su amor.

Duerme en paz, Ixtacihuatl: nunca los vientos
borrarán los perfiles de tu casta expresión.
Vela en paz, Popocatépetl: nunca los huracanes
apagarán tu antorcha eterna como el amor...

JOSE SANTOS CHOCANO

AÑO XVIII N.o 6,222

LA NACION

(EMPRESA PERIODISTICA "LA NACION" S. A.)

Fundado el 14 de Enero de 1917

PRECIO EN TODO EL PAIS: 40 CENTAVOS

SANTIAGO DE CHILE, DOMINGO 9 DE DICIEMBRE DE 1934

AGUSTINAS 1269 — CASILLA 81-D

LA NACION

Santiago, 9 de Dic. de 1934

SUELDOS Y SALARIOS

En todos los países es visible una lucha constante de intereses entre contribuyentes y empleados públicos. En Francia, hace poco, ésta llegó casi a generar un trastorno de las instituciones públicas. El productor, todo aquel que debe pagar al Estado, como tributo, parte de sus utilidades, considera como a un enemigo al empleado fiscal. porque divisa en él a un usufructuario de esos obligados desembolsos suyos. Sin embargo, dentro de la realidad económica, contribuyentes y asalariados, en general, no son adversarios, sino aliados, aunque las apariencias creen conceptos distintos. Ambas categorías completan el rodaje económico de un país, y cuando una de ellas falla, la otra también languidece y sucumbe.

Un pueblo puede tener grandes capacidades productoras. Pero si adolece de aumento de poder consumidor, estará condenado a vivir en perpetua crisis de sobreproducción y de bajos precios, por la falta de mercados internos, que absorban y den valor a esos afanes productores. Sobre todo, hoy, cuando el comercio internacional está sujeto a diversas y casi insalvables trabas, la necesidad de que cada país cree su propia masa consumidora, emerge más necesaria que nunca.

Esta contraposición aparente de intereses entre contribuyentes y empleados públicos, resurge con cierta fuerza en Chile, debido a que nuestro país carece de una legislación tributaria. El contribuyente chileno es productor de estos días, solamente, hasta ayer estuvo magníficamente sustituido por las ventajas de salitre y cobre, que solventaban los gastos y los derroches del Estado.

Es por eso que, llamado ahora a cumplir sus obligaciones de tal, acude con reticencias, o no acude, estimando una exacción lo que sólo importa un elemental deber suyo, y, a la postre, un beneficio para él.

La obra gubernativa de restauración económica debe comenzar, lógicamente, por hacer andar, de nuevo, las fuerzas productoras. No es tarea fácil, pero puede asegurarse punto menos que conseguida, en el corto lapso de esta Administración. Tal obra de revivificación es de hecho manera sólida y efectiva, como ha podido ser negado siquiera por los más pertinentes adversarios del Gobierno.

Pero esa obra quedaría incompleta y hasta resultaría fallar, si no se complementara con la debida tonificación de la capacidad consumidora del país. Esta otra tarea es también contradictora de riqueza, porque tiende a conservar el capital humano, que es el factor más eficiente de progreso en la vida de una colectividad. Y, en definitiva, constituye el medio también más directo para devolver, en forma de consumo y de compras, lo que el contribuyente ha erogado para el establecimiento del edificio económico nacional.

De allí que el Ministro del obrero principalismo en nuestra reconstrucción económica, haya entrado ahora por el camino de proceder a que se mejore la capacidad consumidora del país. Y ha comenzado por el aumento del reajuste de sueldos de los empleados públicos, para seguir, sin duda, con una elevación de salarios de los obreros fiscales. Pensamos que, en esta hora de justicia social, de beneficio colectivo, de salvaguardia de la raza, habrá de contar el Gobierno con la aprobación general. Se trata de un problema cuya solución no puede demorarse por más tiempo, y en el cual está comprometida la propia tranquilidad pública.

Las injusticias generan disturbios. A un pueblo insatisfecho para vivir en condiciones siquiera medianamente humanas, no puede negársele que desoiga las voces que lo atraen hacia el desorden, y que lo halagan con la esperanza de una existencia exenta de privaciones económicas. En el pueblo obrero de la miseria está el mejor abono para las doctrinas disolventes, y cuando existen "propietarios que pecan en la abundancia y no pagan salarios miserables", como lo acaba de exclamar en el Senado el señor Cox Méndez, no ha de extrañarse que las actividades demoledoras de algunos oficiantes de la revuelta, encuentren eco en reducidos sectores de las clases más afligidas por sus condiciones económicas.

Esto que nosotros decimos, lo ha expuesto en forma solemne y elocuente el Excelentísimo señor Alessandri, sin que hasta hoy haya recibido la cooperación que ha venido buscando, incesantemente, para satisfacer sus impulsos de justicia social.

Nuestros partidos de oposición, precisamente aquellos que se lustran titulándose personeros directos de las clases asalariadas, carecen de toda capacidad constructiva. Se limitan a enunciar los problemas; pero se abstienen de provocar y de proponer soluciones. ¿Dónde están los proyectos de ley de los representantes de la oposición, que tiendan a producir una mejoría efectiva para la situación de empleados y obreros? ¿Cuáles son sus iniciativas prácticas en favor de los necesitados?

Nadie conoce otra cosa, a este respecto, que declamaciones estériles, diatribas contra el Gobierno, como si dentro del campo legislativo existiera algún impedimento para proponer y llevar adelante mociones destinadas a remediar estas injusticias sociales.

El plan del Ministro Ross para elevar los sueldos de los empleados públicos, está sujeto a un riguroso estudio, en el cual intervienen los directores de los servicios, que son los que mejor conocen las necesidades de su personal. Entendemos que el reajuste habrá de beneficiar fundamentalmente a los de abajo, sin descuidar tampoco la situación precaria en que viven todos los funcionarios, incluso los de los primeros grados del escalafón administrativo. Y esperamos que no haya después tropiezos para su aprobación, ya que, como lo hemos destacado, existe interés colectivo en que esta iniciativa encuentre rápida cristalización.

LA OPINION DE UN TECNICO

Las declaraciones hechas a nuestro diario por el señor Adrián Tixier, uno de los técnicos de más reconocidos méritos de la Oficina Internacional del Trabajo, evidencian, una vez más, la situación sobresaliente de nuestro país, en materia de leyes de previsión social. Deja constancia M. Tixier de que Chile es la única nación de América que posee una legislación de seguros sociales obligatorios, en tanto que en los demás países del Continente sólo existen instituciones particulares para determinados gremios o asociaciones. O sea, que a juicio del técnico belga, Chile ha logrado adelantarse considerablemente al desenvolvimiento de las leyes de previsión en América, pues las ha consolidado como una función ejercida directamente por el Estado, y ha ampliado sus beneficios en forma de que sean una garantía para los asalariados y para las instituciones patronales.

Refiriéndose a los seguros sobre enfermedad e invalidez, el señor Tixier estimó necesaria su obligatoriedad, no sólo para los obreros y empleados, sino para sus familias, conforme lo establecido en las diferentes convenciones de Ginebra de que nuestro país ha sido signatario. Estimó, también, con justicia, que sería conveniente reformar el funcionamiento de algunas de las Cajas de Previsión, en las cuales los depósitos de los imponentes son meras cuentas de ahorro individual, las cuales no son suficientes para crear seguros de invalidez. En una palabra, transformar el mecanismo de los depósitos corrientes, semejantes a una cuenta bancaria, en fondos acumulables por determinadas formas de inversión, de manera que respondan mejor a las necesidades mutualistas de la previsión colectiva obligatoria.

Respecto a la colocación de las reservas acumuladas en las diferentes Cajas de Previsión y Seguro, el señor Tixier ha concordado plenamente cor las ideas fundamentales sostenidas por nuestro diario. Primero, la inconveniencia que existe de invertir los fondos de las imposiciones en bonos del Estado, pues, por circunstancias variadas, un Gobierno puede, en un momento dado, seguir un régimen inflacionista que los desvalorizaría, comprometiendo así el producto de los ahorros forzosos de los imponentes. Y segundo, la necesidad que existe de que las Cajas de Previsión no olviden la función social que están llamadas a desempeñar y que, por lo tanto, la mayor parte de las inversiones deben hacerse en obras que, junto con producir una rentabilidad prudencial, proporcionen también facilidades de vida a las clases trabajadoras, como ser, organizaciones sanitarias y edificaciones obreras.

En líneas generales, el enviado de la Oficina Internacional del Trabajo, ha comprendido y apreciado el enorme esfuerzo que se ha hecho entre nosotros para ir estructurando, poco a poco, el complicado mecanismo de la legislación social que en otros países de larga tradición ha demorado decenas de años en establecerse. Las sugestiones hechas por el señor Tixier sobre reformas que sería conveniente introducir, son dignas de ser tomadas en consideración, pues son fruto de la larga experiencia de un hombre que ha dedicado la mayor parte de su vida al estudio de estos problemas. Todos estamos justamente orgullosos del rápido progreso de nuestras instituciones de previsión social, pero debemos reconocer que en esta materia hay dos consideraciones fundamentales, que nunca pueden olvidarse, y que son: el convencimiento de que la evolución de los sistemas es permanente, de acuerdo con el progreso y el perfeccionamiento de las instituciones gremiales afectadas, y la necesidad de extremar, hasta donde sea posible, la seguridad de las inversiones que se hacen, porque ellas responden de un dinero sagrado, acumulado con el sacrificio de los que no han tenido otro patrimonio que su trabajo.

La Facultad de Economía y Comercio

II

Por extraño que ahora nos parezca, hará unos cuarenta años, hubo en Europa gobernantes e intelectuales que resistieron por cierto tiempo el advenimiento de una "ciencia de la educación", y de una "técnica de la enseñanza". Sostenían que todo parecía demostrar que eran suficientes la práctica docente; el "sentido común", o la paciencia innata de aquellos que "nacen maestros" como otros nacen poetas o músicos. De la misma manera; con la misma falta de percepción de lo que hay en el fondo de ciertos problemas sociales del presente, (que consisten simplemente en que el hombre instruido, salvo excepciones, es incompetente para entender los problemas económicos de su propio país, y, caso de entenderlos, no está imbuido del espíritu de cooperación), hay también personas que sostienen que el "hombre de negocios" o el economista, es poseedor de una cualidad innata que le ha permitido llegar a serlo hasta un grado eminente.

Quienes creen y afirman tal cosa, son esos "self-mademen". esos millonarios que comenzaron a trabajar a los 12 años en una trastienda, con 20 pesos al mes... Ellos pertenecen a la época de oro del individualismo; cuando las individualidades brillantes bastaban para encarar los problemas colectivos. No hay duda de que sus vidas solas eran un argumento incontestable, para demostrar que no hacen falta escuelas superiores para formar hombres de empresas industriales y buenos comerciantes. Estos hombres están en la razón, en cierto modo. No hay que negarlo. Ellos empezaron a formarse antes de que los problemas de las "masas" hicieran su aparición. Tuvieron la fortuna de vivir en una época de problemas más bien ideológicos, y de problemas económicos en pequeña escala.

Desgraciadamente, no se puede ya afirmar que baste el sentido común (caso que lo haya), para que la juventud se capacite y se oriente por sí sola en el laberinto de la vida actual. Y no es lo mismo enseñar y orientar a un individuo aislado, con el solo conocimiento y la práctica de una ciencia o un arte, que capacitar a una generación entera de un país para que se oriente hacia determinadas actividades que, (para hacer aún la empresa más difícil), han estado durante siglos relegadas a la categoría de "ocupaciones inferiores".

Nos referimos en el artículo anterior, a la más importante y más antigua Facultad de Comercio de los Estados Unidos; la de Harvard, para observar que, quizá los mismos hombres a quienes los dirigentes de la educación universitaria de 1919, tuvieron el acierto de iniciar en las ciencias económicas y de inculcarles algo novísimo, **la ética en los negocios**, fuesen los mismos que han sabido responder a los llamados de cooperación que el Presidente Roosevelt ha debido hacer en 1933.

Pero es preciso notar que los Dres. Eliot, Lowell y Gay, fundaron esa nueva Facultad universitaria para una raza que lleva en su sangre la inclinación a las empresas comerciales, y para una nación en que la actividad espontánea de sus habitantes, había ya llevado a cabo un estupendo desarrollo industrial y de comercio exterior. El intento de dar a esas actividades un alto rango intelectual y de prestarles el auxilio de la ciencia, no era muy difícil. Acaso las disciplinas universitarias por ellos implantadas, no eran sino la respuesta a una demanda imperativa de la realidad social y económica. El Presidente Lowell pudo decir muy bien: "Los negocios, la más antigua de las artes, es ahora una de las más nuevas profesiones", porque en esa nación norteamericana, era ya el comercio no sólo una nueva profesión, sina una **noble profesión** para todas las categorías sociales.

¡Qué ardua, qué lenta será, en cambio, la labor nacional que la nueva Facultad de Economía y Comercio deberá emprender entre nosotros, para que en algunos años logre dar los frutos que está llamada a producir! No se trata sólo de entrenar a la juventud para "comprender" problemas nacionales, para comprender un ambiente nacional, para cooperar en un ambiente nacional. Se trata nada menos que de **influir** en el ambiente social; de cambiarlo, quizá; de empezar a levantar un peso enorme de prejuicios y de hábitos inveterados; de sacudir la inercia o la indiferenca de los que creen poder conservar el orden social adaptando a la juventud a las condiciones presentes, en lugar de capacitarla para el cercano futuro.

Sin embargo, no obstante lo anterior, hay indicios claros de que la elocuencia de los acontecimientos y de las condiciones nacionales, han hecho que esos conceptos de valor racial o geográfico, relacionados con la educación pública, para los cuales hemos tenido gestos de indiferencia hasta ahora, hayan penetrado ya en los espíritus de los que pueden costear una instrucción superior para sus hijos; y parece que, enunciados como el del informe presentado por el señor Rector de la Universidad, en que se establece que: "Hace falta al país (y la hará más en el futuro), el experto en la organización y dirección de los negocios interiores, como asimismo, el que sepa aplicar sus conocimientos a nuestra expansión comercial en el exterior", son de aquellos que caen sobre nuestra opinión pública con todo el prestigio de un axioma; con todo el poder despertador de un balde de agua fría sobre los espíritus caldeados por las menudas rencillas de la política diaria.

CESAR ARTURO GUAJARDO.

Festival a beneficio de Anita Lizana

HA DESPERTADO GRAN ENTUSIASMO ENTRE EL PUBLICO

El 14 del presente, de 18 a 1 horas en la Feria de Atracciones Chicago, del Parque Providencia, se efectuará un gran festival social y deportivo con el fin de estimular en forma práctica a la campeona sudamericana de tenis, señorita Anita Lizana.

Al llamado hecho por el Centro Anglo-Chileno, organizador de este festival, han respondido en forma generosa sus compañeros de curso, alumnos de esta institución, miembros de la Colonia Inglesa residente, jefes del deporte nacional y deportistas metropolitanos. Familias enteras han prometido asistir a fin de contribuir al deseo general de que nuestra campeona vaya a Inglaterra en las mejores condiciones posibles.

PRESTAMOS HIPOTECARIOS

Ofrezco partidas grandes o pequeñas, en primera o segunda hipoteca, en las mejores condiciones.

CARLOS OSSANDON B.—BANDERA 168

Pueblo sin tierra

Alguien ha escrito en América que Cuba es un pueblo sin tierra. No por la extensión de la isla, que es grande a pesar de todo, sino porque la tierra sobre la cual vive el pueblo cubano le pertenece apenas. Las compañías extranjeras son dueñas de vastos latifundios. De este modo, se da la paradoja de un pueblo que pena y se sacrifica sobre una tierra que no le pertenece sino de una mínima escala. ¿Cuanto tiempo lleva ya el drama cubano? Del machadato, sobre el cual todavía truena la indignación en Cuba, quedan los restos en las grandes explotaciones de hombres y de tierras, con que aquel gobierno tiránico logró aparentar que se mantenía firme e invulnerable. Ya se sabe de sobra a costa de qué brutales extorsiones pudo prolongar la parodia. También vemos de sobra que una tiranía no deja otro rastro que la desordenada confusión, la miseria, el instinto revolucionario siempre listo para proceder, la negación de todas las jerarquías.

Sobre Cuba pesan las aspiraciones de las poderosas firmas extranjeras, que quieren absorber íntegramente el suelo que pisan sus pobladores. La gestión efímera de Grau San Martín, en el gobierno, significó una derrota en el sentido de mantener para Cuba la pureza del suelo. En América ya es proverbial esta contradicción. Pueblos sonámbulos que vagan sobre extensiones inmensas y sobre las cuales no pueden edificar nada estable, puesto que la tierra ha pasado a otras manos. Sin embargo, Cuba se debate en medio de una lucha enconada, en dolorosos sacrificios. La lucha tiene a la distancia un carácter político. De vez en cuando los cables balancean sobre la atmósfera de los demás países de América, unas noticias espeluznantes. Bombas. Muertes. Tiroteos en las calles. Colonos insurrectos que levantan un trapo rojo. De pronto todo se apaga de nuevo. Vuelve el silencio. Se entierran los muertos. Queda en el aire de la isla una vibración de tragedia. Los cabarets reanudan sus músicas interrumpidas, los compases de las danzas lúbricas.

Pero la prensa de La Habana, que leemos cada quince días, deja ver por entre los desgarrones un horizonte sombrío. Algunos agentes del machadato, agentes secretos que no pueden consolarse de la pérdida del poder, intrigan a lo largo de la isla de Martí. Las palabras de Martí han perdido su sentido para esos agentes. Ya no importa el futuro ni la defensa del suelo de Cuba. La revolución ha enseñado que el que es listo puede torcer para su beneficio, los más inconcebibles expedientes. Y en expedientes es con lo que la tierra de América pierde cada día trozos de su propio suelo.

Aquél que escribió que Cuba es un pueblo sin tierra, quizo dar una voz de alerta a los países desprevenidos del Continente.

D. M.

La Chile-American Association

LO QUE ES — LO QUE HACE

El mutuo conocimiento es la base de las buenas relaciones entre los pueblos. Charles Lamb, en uno de sus "Ensayos", expresó elegantemente la misma idea diciendo: **"No te aprecio porque eres extranjero".**

Pues bien, la Chile-American Association desea cooperar al mejor conocimiento reciproco entre el pueblo de Chile y el pueblo de los Estados Unidos.

Por una parte, el comercio entre ambos países creció gigantescamente. Desde la guerra mundial, el intercambio con Estados Unidos ha sido uno de los renglones principales del comercio exterior de Chile.

Pero, para los efectos de su mayor desarrollo, el comercio entre las naciones depende necesariamente del mantenimiento de las relaciones amistosas entre los pueblos de dichas naciones. Análogamente, las relaciones comerciales no sólo dependen de la buena voluntad de las firmas directamente ligadas a empresas mercantiles, sino que también dependen de la buena voluntad de los pueblos entre sí. Sin embargo, tanto las relaciones amistosas como la mutua voluntad sólo se alcanzan por medio del constante aunque lento desarrollo del conocimiento reciproco.

Y este es el fin de la Chile-American Association: trabajar por que se conozcan uno a otro los pueblos de Chile y Estados Unidos.

Teniendo en vista tales aspiraciones y propósitos, la Asociación nació a la vida allá por mediados del año 1918. El Director en Nueva York tiene a su cargo la ejecución de los planes presentados por los miembros de la sociedad, para lo cual se toma en consideración la opinión del Comité en Chile, formado por representantes de las firmas asociadas y por influyentes chilenos.

La Asociación no es, por supuesto, una entidad que depende de modo alguno de ningún Gobierno, ni tampoco una cámara de comercio. Sus actividades se limitan estrictamente a mantener y ensanchar la cordial comprensión entre los dos pueblos, y ya que es principalmente por medio del perfecto conocimiento de unos y de otros que esa comprensión se desarrolla, la labor más importante de la Asociación debe ser, necesariamente, de carácter social y educativo.

Tal como hoy existe, la Chile-American Association es una evolución. Su labor es tan amplia como concreta. Durante catorce años ha ido desenvolviendo más y más su primitivo plan, hasta llegar a ser, en esta época en qué el tecnicismo parece haber alcanzado el límite de lo perfecto, una organización única en su género.

La difusión del conocimiento y el cultivo de la buena voluntad reciprocos, son susceptibles de tomar las mas variadas formas, de' todas las cuales se vale la Chile-American Association para realizar, dentro de los medios a su alcance, los elevados fines de su programa. La Asociación ha proporcionado cientos de obras escogidas a las bibliotecas de Chile, y libros adecuados a los establecimientos de educación como premios a los estudiantes más distinguidos. Ha hecho distribuciones sistemáticas de diarios americanos; y ha publicado, de tiempo en tiempo, monografías con los más recientes datos estadísticos de cada uno de los dos países; y la prensa diaria de ellos es solicitada, en forma atenta y desinteresada, a cooperar en este conocimiento mutuo de ambos pueblos. La concesión de becas a jóvenes meritorios ha sido otra de las actividades emprendidas. La primera que se estableció fué la de Minas, en el Instituto Tecnológico de Massachusetts, y siguieron después la de Cirugía, en el Hospital de Post Graduados en Nueva York, y la de Periodismo en la Universidad de Missouri. Acaba de regresar a Chile una distinguida señorita que completó sus estudios en el Centenary Collegiate Institute, merced a una beca y facilidades otorgadas por la Asociación; y otra distinguida joven se encuentra, debido a las mismas facilidades, en el Western College, Chio, donde está obteniendo honrosísimas distinciones

Sin embargo, el mejor método para llegar al mutuo conocimiento es tal vez el contacto personal. Por eso, siempre se ha puesto el mayor empeño en formar lazos de amistad y de conocimiento con todos los chilenos que visitan los Estados Unidos. El Director de la Asociación recibe allá a cuantos llegan en alguna misión, y les brinda la ayuda que pueden necesitar. En Chile, el Presidente y el Secretario del Comité Ejecutivo extienden análogas atenciones a los visitantes americanos.

El primer Director de la Chile-American Association fué Mr. Charles M. Pepper, quien fué escogido para ese desempeño por Mr. Elihu Root en vista de su experiencia y capacidad extraordinarias. Estuvo al frente de la Asociación durante doce años, hasta su muerte, ocurrida en 1930, y es principalmente debido a sus muchos e incansables esfuerzos que este organismo pudo extender con tanto exito sus actividades, y que ha podido continuarlas tranquila y eficazmente después. El actual Director en Nueva York es el Col. A. Kenny C. Palmer, quien, como se recordará, vino a Chile el año pasado. En gran parte es debido a su iniciativa y esfuerzos de todo género que hoy día se encuentra en Nueva York el equipo de oficiales chilenos que tan brillante actuación acaban de tener en el Torneo Internacional de Equitación de Madison Square Garden.

Hughes, el Presidente de la Corte Suprema de Justicia de los Estados Unidos, declaró en una ocasión que **"no hay nada en el mundo que pueda substituir a la buena voluntad. De ella no puede dispensarse cosa alguna. Cuando la buena voluntad está ausente, las negociaciones que se emprenden no son sino un mero disfraz de hostilidad".**

En todo lo que la Chile-American Association ha hecho en el pasado, en todos sus esfuerzos presentes y programas para el porvenir, el unico propósito que la anima es desarrollar la actitud de acogedora amistad de parte del pueblo americano hacia Chile; y cooperar al mismo tiempo a que el pueblo chileno pueda palpar esa actitud y penetrar en la psicología y en el idealismo norteamericano.

M. G HIDALGO.

Nuestro problema pesquero

LA FORMIDABLE ORGANIZACION NORTEAMERICANA

III

En nuestro artículo anterior echábamos un vistazo al panorama pesquero que ofrece el conjunto de la mayoría de los países europeos.

Ahora bien, de la organización norteamericana da una idea bastante clara el extenso informe del Biólogo Piscicultor, don Pedro Golusda, comisionado en aquel país por el Gobierno de Chile para reunir los antecedentes necesarios, a fin de tentar la posibilidad de poner en práctica entre nosotros el plan Lübbert.

La industria pesquera de EE. UU. es hoy, por su importancia, la primera del mundo. Para aquilatarla basta con citar algunos datos de la estadística, según la cual en 1928 se desembarcaron más de 1.250.000,000 de kilos de pescados y mariscos, totalizando un valor en bruto de 103.000,000 de dólares, o sea más de dos mil quinientos millones de pesos chilenos.

De este total se elaboraron alrededor de 30.000,000 de kilos para conservas en latas, con un valor de cerca de 82.000,000 de dólares.

Los subproductos derivados de la industrialización (harina, aceites, fertilizantes, cola,, etc.) son valorizados en más de 14.000,000 de dólares. Las sumas correspondientes al pescado salado y ahumado ascienden a más de 12.000,000 de dólares.

En la pesca se han ocupado 4,043 embarcaciones grandes, 77,000 embarcaciones menores y 1,760 destinadas al solo transporte de los productos. Las faenas de la pesca propiamente dichas absorben 120,000 pescadores, y si a éstos se agregan las personas que se ocupan de uno u otro modo en las industrias pesqueras, se llega a medio millón.

Cada uno de los Estados que componen la Unión Americana tiene su propia oficina de pesca a la cual incumben la administración y legislación de sus asuntos pesqueros y, por lo tanto, todas las obligaciones derivadas, como conservación, fomento, vigilancia, etc. De modo que la Oficina Central de Pesca de EE. UU. no tiene intervención directa en las aludidas materias, salvo en el Territorio de Alaska, considerado como patrimonio común de todos los Estados.

Sin embargo, la Oficina Central de Pesca en Washington D. C., tiene proporciones considerables. Se halla instalada en un suntuoso edificio propio, en el cual funcionan, aparte de las oficinas necesarias, diversos laboratorios de investigaciones científicas y tecnológicas, un acuario para observaciones y una instalación incubatoria. Esta Oficina se divide en:

Administración General.

División de Piscicultura.

División de Industrias Pesqueras.

División de Investigaciones Científicas.

División de Alaska.

A la cabeza de toda esta organización se halla el Comisario de Pesca (Commissioner of Fisheries), siguiendo el Comisario Adjunto (Deputy Commissioner) y una falanje de empleados de administración. Por lo demás, cada una de estas divisiones tiene un jefe asesorado por el personal científico, técnico y administrativo que sea menester.

Uno de los servicios más extensos y de mayor rendimiento es la División de Piscicultura, como bien lo demuestra el detalle del Presupuesto, a cargo de un Jefe y un Sub-Jefe que son expertos en la materia, y un numeroso personal de funcionarios subalternos. Dependen de ella más de setenta establecimientos de piscicultura, que se encuentran diseminados en todo el país. Los hay especiales para las diversas exigencias y necesidades de las diferentes especies: para peces de agua fría, para los de agua tibia, para los de lagos y también algunos para peces de mar. Es de advertir que los diversos Estados mantienen por su cuenta otros 300 establecimientos de piscicultura. Además, hay una buena cantidad de estaciones particulares con fines comerciales.

Naturalmente, las experiencias, los estudios técnicos y los ensayos prácticos se realizan en beneficio general del país.

El principal objeto de esta División es evitar el despoblamiento de peces en las aguas de la nación, de aclimatar y difundir los peces más útiles y de aumentar sus existencias al máximum posible. Para el transporte de peces vivos esta repartición dispone de cinco vagones de F. C. especialmente construidos con este objeto.

En los bajos del edificio del Bureau of Fisheries hay una pequeña instalación de piscicultura con todos los aparatos que se usan en los diversos establecimientos, haciéndose ensayos y observaciones de todo género. También hay numerosos acuarios, ocupados por diversas especies piscícolas que tengan algún valor cultural, haciéndose observaciones de toda índole.

Todas estas demostraciones constituyen, además, una buena fuente de instrucción donde acuden diversos cursos escolares.

LUIS ANIBAL LAGOS.

DE NUESTROS LECTORES

Por los fundadores de la Aviación Militar

QUE SE INCAPACITARON EN EL ULTIMO VUELO

Con motivo de un mensaje del Ejecutivo, se discutirá en el Senado, en las sesiones de la semana entrante la reforma a la ley N.o 4209, que otorga beneficios a los inutilizados o incapacitados, a causas de accidentes de Aviación y a las familias de los fallecidos a causas de estos mismos accidentes.

Nada cabría observar a esta muy justa iniciativa del S. G., si la reforma solicitada fuese más amplia y corrigiese toda la injusticia que la expresada ley ha producido; pero, desgraciadamente — talvez por olvido— la reforma tiende sólo a extender más los beneficios que esta ley otorga a los miembros de las familias de los aviadores fallecidos en accidentes de aviación, como si ya no quedase ningún inutilizado o incapacitado sobreviviente que no estuviese comprendido en los beneficios de la expresada ley. En efecto, los fundadores de la Aviación Militar, los pioneers inutilizados o incapacitados de la Aviación Nacional, aquellos que, a causas del mayor riesgo que ofrecían los aviones rudimentarios en que volaron, sacrificaron lo más preciado de sus vidas; la vista o lucidez de su cerebro, no han sido incluidos en los beneficios de esta ley, no obstante el efecto retroactivo que se le dió para beneficiar situaciones personales.

Esta situación injusta creada por la ley que hoy discute el Poder Legislativo, ha producido diferencias en el monto de las pensiones de los aviadores inutilizados o incapacitados totalmente de la Aviación Nacional, personal que, con justo derecho tiene en otros países civilizados de la tierra la TUICION del Estado, en virtud de su generoso sacrificio en la lucha por la conquista del espacio. Es así, que hoy en Chile, los Pioneers de la Aviación Nacional, inutilizados o incapacitados en accidente de vuelo gozan de una pensión de hambre, mientras sus compañeros que le siguieron su ejemplo de sacrificio, y que obtienen su retiro en virtud de las leyes vigentes, gozan de una pensión de retiro que es tres veces superior a la de aquellos. En otros términos, la expresada ley, en vez de repartir por parejo sus beneficios a todos y corregir la pensión de aquellos que, leyes tributarias o baja de la moneda, las han disminuido hasta convertirlas en pensiones de hambre, ha venido a crear una casta privilegiada de aviadores inutilizados, lo que deja a esta ley 4209, fuera de las Constitución Política del Estado por lo cual el Senado al discutir la reforma — como es de suponerlo — reformará totalmente la ley, corrigiendo todos sus defectos, haciendo justicia a todos, y, sin distingo en la repartición de sus beneficios.

AVISOS ECONOMICOS CLASIFICADOS

Indice de avisos económicos clasificados

1.—Alhajas, monedas y antigüedades.
2.—Automóviles, compra-venta.
3.—Neumáticos y accesorios.
4.—Rodados en general.
5.—Arriendos buscados.
— Casas, chalets —
— Departamentos, piezas —
— Locales y oficinas —
— Garages —
6.—Arriendos ofrecidos.
—Casas, chalets —
— Departamentos, piezas —
— Locales y oficinas —
— Garages —
7.—Turismo y veraneo.
8.—Artículos para deportes.
9.—Arboles, plantas y flores.
10.—Armas caza y pesca.
11.—Artículos de escritorio y librería.
12.—Abarrotes y comestibles.
13.—Aves, animales y talajes.
14.—Belleza y Peluquería.
15.—Compra-venta varias.
16.—Citaciones, notificaciones y bombas.
17.—Diversos.
18.—Educación e instrucción.
19.—Profesionales varios.
20.—Empleados ofrecidos:
Profs. Parts.
Domésticos
21.—Empleados buscados:
Profs. Parts.
Domésticos
22.—Estatutos sociales.
23.—Frutos del país.
24.—Hoteles y restaurants.
Residenciales y Pensiones
25.—Modas. Interés para el hogar.
26.—Mercadería en general.
27.—Mudanzas y transportes.
28.—Muebles y menajes en general.
29.—Materiales de construcción.
30.—Máquinas registradoras, escribir y coser.
31.—Motores, maquinarias y artículos eléctricos.
32.—Negocios e instalaciones, compra-venta.
33.—Operarios y obreros ofrecidos.
34.—Operarios y obreros buscados.
35.—Objetos y animales perdidos.
36.—Propiedades venden:
Casas, chalets
Quintas, sitios
Fundos, chacras
37.—Propiedades compran
Casas, chalets
Quintas, sitios
Fundos, chacras
38.—Productos medicinales y drogas.
39.—Préstamos, acciones, bonos y socios.
40.—Propuestas públicas y particulares.
41.—Personas buscadas.
42.—Permutas.
43.—Radios, pianos, fonógrafos y otros.
44.—Restaurants y sitios de recreo.
45.—Remates voluntarios.
46.—Remates judiciales.
47.—Sastrerías e indumentarias.
48.—Talleres y composturas.
49.—Tintorerías y lavanderías.
50.—Artículos Sanitarios.
51.—Utiles científicos.
52.—Vinos y viñas.

1.—ALHAJAS, MONEDAS Y ANTIGÜEDADES.

COMPRA - VENTA: JOYAS, BRILLantes, oro, platino, boletos. Composturas relojes finos. "El Cronómetro Suizo". Agustinas 889. (Casa fundada 1916). 15 dic.

ARGOLLAS, ORO, 14 Y 18 KILATES, macizas, grabadas, desde $ 90 par. San Diego 780, Relojería Sportman. 12—D.

DONDE LE PUEDEN ARREGLAR bién su reloj, es en la Relojería y Joyería "El Meridiano". Díez de Julio 217. 8 dic.

¡¡NOVIOS!! PARA ARGOLLAS, "Sostin", Nueva York 66. 12—D.

¡¡¡ORO!!! ALHAJAS, PAGAMOS altos precios. Ahumada 3. 15 dic.

CASA KARDONSKY, ESTADO 384, Oro, brillantes, relojes compra-venta, consignaciones, Seriedad y competencia. 20 dic.

EL TALLER DE COMPOSTURAS en plumas fuentes, de 21 de Mayo 671, se trasladó a Bandera 345. 8 Dic.

JOYAS, BRILLANTES, ORO PLATINOS; compro y vende "La Unión de Joyeros. Compañía 1091. Antes de vender sus joyas consúltenos precios. ¡¡Ahorran tiempo—ganan dinero!!!. ¡¡¡Tasación gratis!!! No olviden!!! Compañía 1091. 30 Dic.

¡¡¡OCASION!!! REGALOS DE Pascuas argollas compromisos inglés, prendedores, solitarios. 1140 Agustinas 1146. 15 dic.

¡¡¡VENDA SUS JOYAS!!! AGUSTinas 1146. 15 dic.

ORO, PLATA, PLATINO, BRILlantes, compra la acreditada Casa Real. Pagamos precios máximos. Consulte antes de vender. Compañía 1925, frente Teatro Real. Teléfono 63855. 16 Dic.

MENDEZ COMPRA: ORO, PLATino, plata, brillantes y diamantes. ¡Precios record! Transformo joyas antiguas al estilo moderno. San Antonio 45. E—1.o

EL TALLER DE COMPOSturas en plumas fuentes, de 21 de Mayo 671, se trasladó a Bandera 345. 10 dic.

PESOS FUERTES Y TODA CLASE de objetos, compramos. Por urgencia, mejoramos cualquier precio. Trust Nacional del Oro, Huérfanos 1087. 23—D.

PLATA, PESOS FUERTES, COMpramos. Por urgencia mejoramos cualquiera oferta, consúltenos. Bandera 220. 22—D.

1.—ALHAJAS, MONEDAS ANTIGÜEDADES.

CASA WEISS, MONEDA 1043. VENdo joyas de ocasión, pago precios más altos por alhajas, brillantes, transformaciones, todo trabajo del ramo. Teléfono 83969. 24—D.

¡¡NO PIERDA Ud. SU TIEMPO!! mande componer su reloj a la Joyería "La Yankee", Meigs 20, barrio Estación Central 22 dic.

2.—AUTOMOVILES, COMPRA-VENTA.

PARA COMPRAR O VENDER automoviles, diríjase donde Hans Frey-Morán Ltda. Serrano 87. Teléfono 65642. Obtendrá los mejores precios y garantidos. 14—Dic.

"PASSION" INDIAN - SCOUT, FLAmante. San Gregorio 1760, Ñuñoa.

CHEVROLET '6, CUATRO PUERtas, en muy buen estado, vendo en $ 10,000. Verlo en Lira 1290, de 2 a 7. 20 A

CHRYSLER, PLYMOUTH TURISmo vendo o cambio por Roadster cualquiera marca. Taller Universal, Maruri 754. 20 A.

"CASA ALEMANA" DE AUTOMOviles seriedad, puntualidad, confianza, venta, compra, consignación, facilidades pago. Esmeralda 728, Teléfono 87959. 20—D.

JORGE SOZA, DELICIAS 1720. Arreglará su automóvil para ofrecerlo en buenas condiciones al público. Lléveselo para su venta rápida y sin costo para usted. 16—D.

¡¡¡OCASION UNICA!!! EL ACREDitado "Bolliche Universal", Gral. Mackenna 1150, entre Bandera y Morandé, teléfono 86147, ofrece toda clase repuestos nuevos y usados para autos, camiones de todas marcas; un surtido permanente de neumáticos, cámaras de varias medidas. Aceptamos repuesto viejo en parte de pago. Atendemos pedidos de provincias. Enviamos contrarreembolso. Unica en el ramo. Esta casa tiene Sucursal en G. Mackenna 842.— Arturo Medel C. 13 Dic.

STUDEBAKER, 5, 7 ASIENTOS, líquido. Siglo XX 146. 11—D.

FORD, CUATRO PUERTAS, 1931, vendo. Siglo XX 146. 11—D.

GONDOLA G. M. C. T. 19 VENdo. Recorrido San Pablo, Patente 82-087. Dic.—10

AVISO: VENDO CAMION AUTO y carretón de golpe. Calle Vargas 4743, Quinta Normal. Dic.—9

$ 3,000. OCASION VENDO CAMion dos toneladas, buen estado. Baeza 1189. 11 dic.

VENDO CAMION FORD 29, SAN Diego 1842. 10 dic.

$ 850, ¡¡REGALO!! FORD 1927 con partida 2 asientos, magníficas condiciones. Bellavista 263.

3.—NEUMATICOS Y ACCESORIOS.

POR EL EX "SANTA CLARA" HEmos recibido el más extenso surtido de neumáticos en plaza. En "Goodyear" Americanos, puede Ud. encontrar 14x45, 32x4 32x4 1/2, 36x6 7.50x20, 32x6 30x5, 6.00x20, 6.50x 20, 34x7, y en todas las demás medidas. Ya está el surtido en bodega. Kujenkampff, Knoop y Cía., Delicias 1312, Teléfono 66563. Agentes exclusivos para Chile. 10—D.

NO SE DEJE SUGESTIONAR POR precios bajos, compre "Goodyear" Americanos, que es primera calidad, y se hará del mejor neumático que actualmente se fabrica. Kujenkampff, Knoop y Cía., Delicias 1312, Teléfono 66563, Importadores exclusivos para Chile. Rufino Rubio, Bandera 897, Teléfono 60090 y Vicente Fernández, Irarrázaval 099. Teléfono 81861, Distribuidores Autorizados. 10—D.

"GOODYEAR" AMERICANO, Standard, la mejor calidad al más bajo precio. Tenemos: 4.50x20, 4.50x21, 4.75x19, 4.75x20 y 500x19. Kujenkampff, Knoop y Cía.,

NEUMATICOS, DOBLE CAPA NEgra, goma templada, garantía un año. Telas fibras entretejidas, bajaron. Bandera 879. Despachamos provincias.

NADA LE CUESTA CONSULTAR nuestros precios y comparar calidades Goodyear que es garantía de buen servicio le proporciona mayor recorrido menor desgaste, más duración y ninguna molestia Kniekampff, Knoop y Cía., Agentes Generales, Delicias 1312, teléfono 66563. Rufino Rubio, Bandera 897, teléfono 60090 y Vicente Fernández, Irarrázaval 118, teléfono 81861, distribuidores autorizados.

¡¡¡AUTOMOVILESTAS!!!, GARCIA y Barros Ltda., recientemente instalados en Delicias 2130, cuentan con toda clase de accesorios para automóviles. Estación de Batería Hart. Revisión y agua destilada gratis para toda batería. 14 dic.

VENDO NEUMATICOS USADOS 550x19, 450x21, 475x19, 35x4 1/2, 33x5, 32x4 1/2, 32x6, baratísimos. Bellavista 263 10 dic.

ELEVADORAS PLATAFORMA giratoria, montacarga para autos liquidan Alert y Cía. Morandé 902. 16 dic.

EMPAQUETADURA PARA TODA clase de motores explosión, fabrico. Riquelme 909. 22 Dic.

GARAGE DAYTON, 10 DE JULIO 552. Teléfono 88184. Reparaciones en general, pinturas al Duco. Tapicería, Carrocería, Estación de Servicio Citroen. Precios módicos. 20—D.

RECTIFICACION DE CILINDROS, lo más perfecto, se lo hace el Garage Moneda, Alonso Ovalle 1188. Dic.—22

4.—RODADOS EN GENERAL.

TRICICLO IMPORTADO VENDO. Molina 339. 10 Dic.

¡CARROCERIA LA NACIONAL! construye, repara toda clase de carruajes, facilita ruedas repuesto, pinturas! San Francisco 868. D—12

CARRETELAS GRANDE Y CHICA, y camión dos ruedas, perfecto estado, vendo. Las Mercedes 727. — Lo Vial. D—30

¡VENDO BICICLETA MARCA GRIfont, de pista. Tratar: Francisco Bilbao 516. 14—D.

COMPRA VENTA, CONSTRUCción, composturas, carruajes. Federico Ledermann. Delicias 3470. 12 Dic.

REGALO DE PASCUA: BICICLETA para niño vendo. — Caupolicán 973, Ñuñoa. Dic.—9

6.—ARRIENDOS OFRECIDOS.

Casas

$ 140.— CASAS BAJOS O ALTOS recién refaccionadas, incluso luz y agua. San Diego 926. N—29 D—24

160, ARRIENDO CASITA LIMpia, apropiada para matrimonio, un paso Av. Manuel Montt. Tomás Echeverría 1355. 12 dic

CASITA ASEADA DOS HABITAciones, Barnechea 341 lado Latrra.

170 ARRIENDASE CASA CINCO piezas. Cochrane 1106. 9 dic.

SUSOA, CASA-QUINTA, DEPARtamento con baño exclusivo, buena pensión, teléfono. Irarrázaval 1489. 9—D.

ARRIENDO CASA 6 PIEZAS $ 250. Mapocho 3178. 10—D.

$ 260. COMODA CASA SEIS PIEzas, dependencias. Riquelme 829. 8—D.

500, ESPERANZA 358, ESPLENDIda casa, manzana residencial. 18—A.

170, AV. BILBAO 543 C. (PROVIdencia), casita moderna, tres habitaciones. 18—A.

PROPIETARIO: ¿QUIERE ARRENdar su casa y que le pague su arrendatario? Fiat-Lux se lo hace; única oficina que tiene arcitro de informaciones de arrendatarios. Agustinas 1148, oficina 6, Teléfono 66847. 9—D.

120 CASITA. — LIRA 887. Dic.—9

200 ALTOS. — LIRA 885. Dic.—9

$ 190, CASITA MODERNA, MAtrimonio solo, toilette, todo servicio, huerto. — Av. Lazo 1280. San Nicolás. Dic.—9

BARATO ARRIENDASE COMODA y central casa, almacén, Mapocho 2148. 11—D

$ 220 ARRIENDASE CASA CINCO piezas fuera dependencias. —San Francisco 862. Dic.—9

ARRIENDO CASA ASOLEADA nueva frente nueva plaza Moneda. Tres dormitorios y demás dependencias. Con terraza, garage al lado. Prefiero matrimonio extranjero. Cánon $ 600. Tratar: Alonso Ovalle 1188. Dic.—9

130-120 DOS COMODAS, ESPLENdidas casitas interior. — Grajales 2518. Dic.—10

ARRIENDO CASAS. — PEDREGAL 12 F. Dic.—9

SE ARRIENDA O SE VENDE UNA regia casa con árboles frutales, cinco piezas, cocina, baño y un negocio. Arriendo $ 220. Venta por intermedio Caja. Washington 1587. 10 dic.

ARRIENDO ALTOS UNION AMEricana 221. Tratar: calle Manuel Montt 2329. 9 dic.

ARRIENDASE EXTENSA PROPIEdad San Pablo 2173, adecuada para bodega, casa de prendas, taller u otro establecimiento industrial. 11—D.

Departamentos, piezas

ARRIENDO PIEZA, CON SIN PENsión. Sazié 2717. 9—D.

EN CASA CON LINDO JARDIN, se arrienda espléndida pieza o departamento, con todo confort. Precios módicos. Tosca 2486. Teléfono 85226. Carros 17 y 30.

REGIO DEPARTAMENTO ARRIENdo persona sola o matrimonio, casa sin pensionistas y teléfono. Echaurren 508. 9—D.

PIEZA AMOBLADA GARCONIERE, Coquimbo 348. 8-9, 4-6. Dic.—9

Locales y oficinas

LOCAL PEQUEÑO, APROPIADO para cigarrería, arriendo, barrio muy populoso. Avenida Matta 1044. 10—D.

LOCAL APROPIADO INDUSTRIA señora, arriéndase. San Martín 118. Tratar: 124. 10—D.

$ 280 ARRIENDO BUEN LOCAL para almacén, esquina Lord Cochrane con Subte. Tratar Cochrane 1805. Dic.—11

PARA PROFESIONALES: espléndidas oficinas calle Claras, ofrécese. Dic.—10

7.—TURISMO Y VERANEO.

LLOLLEO COMODO CHALET, garage, arriendo temporada. Tratar misma casa, Sauce 630. 15 dic.

Casas amobladas

EN LLOLLEO (LA BOCA) SE arrienda casa con vista al mar, enteramente amobladas todo servicio, temporada de verano. También vendo varios sitios por edificar. Tratar con su dueño, Desiderio Duarte, Llolleo (La Boca).

VALPARAISO, PIEZAS AMOBLAdas, excelente comida residencial frente Parque Italia. Precios convenientes. General Cruz 595. E—3

ARRIENDO CASA CHICA AMOBlada muy cerca Casino. Dirigirse 4 Norte 417, Viña del Mar. 11 dic.

CARTAGENA, PLAYA CHICA, arriendo "Villa" amoblada. Tratar: Avenida Portugal 1881.

CARTAGENA, ARRIENDO CASITA amoblada. Vendo sitio próximo Playa Chica. 10 dic.

9.—ARBOLES, PLANTAS Y FLORES.

PLANTITAS PETUNIAS, ZINNIAS, reinaluisas, godetias, chavelones, crisantemos, etc, ofrece Criadero París-Médi. Avenida M. Montt 1079.

ARBOLES Y PLANTAS, TIERRA de hoja de litre, maceteros greda, todos tamaños, ofrece: Criadero Corral, en sus locales de venta: Bandera 155 y Alameda esquina Arturo Prat. 26 dic.

PLANTAS FLORIDAS, BUEN surtido, plantas trepadoras; rosales floridos; captus, quiscos ofrece Jardín París Midi, Av. Manuel Montt 1079.

¡SEMILLAS! HORTALIZAS, FLOres, almácigos en general. Pasto para prados. Despachamos provincias. Semillería Valenzuela. Mercado Central. 22—D.

10.—ARMAS CAZA Y PESCA.

¡¡ARMERIA SAN DIEGO!! COMposturas, garantidas, de armas. Precios módicos. Atiende órdenes provincias. ¡¡San Diego 59!! 6 enero

CREOLINA NAPHTO CARBOL, ofrece, por mayor y menor. Irarrázaval 031. 5 Enero

12.—ABARROTES Y COMESTIBLES.

CARBON COSMITO, ESPECIAL para industrias, cocinas, reparto a domicilio. Delicias 3418. Teléfono N.o 83763. 30—D.

— OAKLAND —
La mejor grasa comestible. Carlos y Humberto Rubio. Teléfono 65998. 24—D.

ANTILLO ESCOBAR HERMANOS ofrece pasas rubias del Huasco, por bultos, cajones y al detalle. $ 4 kilo. San Diego esquina Pedro Lagos.

ANTILLO ESCOBAR HERMANOS ofrece quesos, mantequillas, abarrotes, frutos país, precio especiales para comerciantes. San Diego esquina Pedro Lagos. 13—D.

ANTILLO ESCOBAR HERMANOS, ofrecen sal costa para helados $ 15 los 100 kilos con saco a domicilio. San Diego esquina Pedro Lagos. 20 dic.

ANTILLO ESCOBAR HERMANOS, ofrecen "té orange" $ 24 kilo.— San Diego esquina Pedro Lagos. Dic.—22

ANTILLO ESCOBAR HERMANOS, ¡¡anuncian!! baja de velas 0.50 paquete. — San Diego esquina Pedro Lagos. Dic.—22

13.—AVES, ANIMALES Y TALAJES.

VENDESE PAR DE PERROS BULLdog, de seis meses. Marconi 1979, final de Santa Elena. 7—A.

VENDO GATITOS AUSTRALIANOS de todos colores. Bascuñán 856. 9—D.

ALIMENTOS PARA AVES, OFREce Fábrica Corona, Pedro Valdivia 94, teléfono 81455, Casilla 252, Depósito Central: Semillería Bandera 546. La fábrica es la más antigua, mayor experiencia práctica en plaza. Mashfood para ponedoras, sin envase, puesto domicilio 48 los 100 kilos. Maíz, 48, saco tricurado con triguilo, 46. Además, alimento pollos conchuela. Remesas a provincias. Una coliza de paja gratis por compra de $ 80 mínimum. Dic. 30.

GALGOS RUSOS, BLANCOS PREmiados exposición, vendo. República 222. 9 dic.

VACA RECIEN PARIDA CAMBIO por auto, prefiero Ford. Trata: Malloco, teléfono 30.

¡¡BARATISIMOS!! VENDO VArios gallineros. Santa Teresa 308 (Carro Avenida Matta). 10—D

VENDO GALLINAS RHODE - ISland. Seminario 281. 10—D.

GATITOS PERSAS, VENDO, ESTAdo 225. 21—D.

14.—BELLEZA Y PELUQUERIA.

PELUQUERIA!! ENSEÑANZA RAPIDA!! Individual completa. Competentes profesionales. Delicias 2469. 26—D.

ONDULACION PERMAnente. Loubat. La mejor sin gomina. San Antonio 208 esquina Agustinas. 17 dic.

JOVENES, SEÑORITAS APRENDAN peluquería, ganarán dinero. Presto herramientas. San Francisco 1087. D—12

PARA LAS CANAS USE Eneol, aplicación entera, castaño, obscuro y negro $ 25. Peluquería Loubat. San Antonio 208 esquina Agustinas. 17 dic.

CONTRATISTAS COMPRE Ud. sus pinturas en Irarrázaval 031, obtendrá economía y calidad. Ventas por mayor y menor. 5 Enero

CUPON DE AVISOS ECONOMICOS -CLASIFICADOS

OFERTAS Y PROPAGANDA POR RADIO DE ESTA SECCION.

BOTICA "LA NACION".— Simón Bolívar 298. La que vende más barato. Despacho exacto de recetas y drogas. Plaza M. Rodríguez. Teléfono 86075. 10 oc.-35

SASTRERIA "LA ELEGANcia". Bandera 646. Palma y Cía., ex cortador Casa Abeltuk. Ofrece variado surtido telas nacionales, extranjeras, excelente confección y a precios sin competencia.

ANTILLO ESCOBAR HERmanos ofrece pasas rubias del Huasco, por bultos, cajones y al detalle. $ 4 kilo. San Diego esquina Pedro Lagos.

Diariamente encontrará en nuestros avisos económicos, ofertas como ésta y muchas otras de interés para usted. Revíselas

Radio difusión-Gratuita

TRANSMITIDA POR LA BROADCASTING "LA NACION".
FAVORECIDOS POR EL SORTEO DE AYER, SE TRANSMITEN HOY LOS SIGUIENTES AVISOS:

ACEITE DE LINAZA, PURO GARANTIDO $ 9 LITRO. Irarrázaval 031.

FUNDICION DE FIERRO, ALUMINIO Y BRONCE "EL SUBmarino". Precios bajos. Chacabuco 31.

FUNDOS ZONA CENTRAL Y SUR PARA ARRENDATARIOS solventes. Oficina Agronómica Comercial. Valdivia Urbina. — Fuentes Ramos. Morandé 756. Casilla 2935.

USE EL UNGUENTO MONTE SANTO, para eczema, sarna, empeine, úlceras, almorranas. —Base: Lassar. Boticas, 0.40, $ 1.20, $ 2.

VENDO 500 CORTES CASIMIRES, DESDE UNO. FORROS, surtidos por metro. Libertad 59, al lado Fundición.

VIDRIERIA "EL DIAMANTE". SE COLOCAN VIDRIOS A DOmicilio, espejos, vitrinas, marcos artísticos. Delicias 155.

NO OLVIDE DE HACER SU PROPAGANDA EN LOS AVISOS Económicos de "La Nación". Valen sólo 10 centavos la palabra.

¡SEÑORA! Mande a hacer su faja de goma a medida. —ARgomedo 15.

¡ZURCIDOR ALEMAN! SAN FRANCISCO 350. — HECHURAS finas $ 100. Zurcidos, viraduras, transformaciones.

BASOS MEDICINALES, CALLE SAN CRISTOBAL 352. CArros Recoleta.

"LA ESMERALDA" VENDE CON FACILIDADES DE PAGO, dormitorios, comedor, hall, San Antonio 53.

¡¡VIDRIOS!! — COLOCA. — ESTADO N.o 111. — TELEFOno 63632.

OAKLAND, LA MEJOR GRASA COMESTIBLE. — CARLOS y Humberto Rubio. — Teléfono 65998.

TALLER SOMBRERERIA DE HOMBRES, BUENA CLIENTELA, vendo. San Pablo 2032.

JUICIOS CRIMINALES Y DEL TRABAJO. — ABOGADO. — Máximo Villegas. — Morandé 291, oficina 3.

HAGA SU PROPAGANDA EN LOS AVISOS ECONOMICOS DE "La Nación", los más baratos: 10 centavos la palabra.

EL TALLER DE COMPOSTURAS DE PLUMAS FUENTES DE 21 de Mayo 671, se trasladó a Bandera 345.

VENDO MAQUINA PUNTEADORA Y CHAMPION. — SAN Diego 1714.

LUBRICANTES PARA AGRICULTURA OFRECE, LUDERS & Cía. Ltda. Santo Domingo 1233, Casilla 864. Teléfono 84366.

HAGA SU PROPAGANDA EN LOS AVISOS ECONOMICOS DE "La Nación", valen sólo 10 centavos la palabra.

SUSCRIBASE A "LA NACION"

$ 80 HECHURAS CON buenos forros. Sastrería: Santo Domingo 1118.

¡VENDO BICICLETA MARca Grifón, de pista. Tratar: Francisco Bilbao 516. 14 dic.

PELUQUERIA DEL SOLAR, San Antonio 39, está atendida por un personal competente. Especialidad ondulación al agua. 20 dic.

14.—BELLEZA Y PELUQUERIA.

¡¡PELUQUERIA PARTICULAR!! Señora, Manicure. — Lira 1026. D—12

ONDULACION PERMAnente desde $ 40. Exigir diploma de competencia. Peluquería Demetrio Díez, Agustinas 976. Teléfono 84453. D—20

GRASAS CONSISTENTES, ACEItes lubricantes, grasas de pino, ofrece por mayor y menor Irarrázaval 031. 5 Enero

PELUQUERIA DEL SOLAR, SAN Antonio 39, está atendida por un personal competente. Especialidad ondulación al agua. 20 dic.

NORENZ EMBELLECE, REJUVEnece, evita masajes. 20—D.

SALON PELUQUERIA SEÑORAS Carmensa Alvarado. Santa Rosa 189. Ondulación, 2.50; Corte, 1.50; manicure, 2. 10—D.

SALON DE PEINADOS SEÑORAS Echaurren N.o 112. Ondulación marcel $ 3; corte melena $ 1.50; arreglo cejas 1.20; manicure con esmalte cutex $ 2.40. 14 dic.

¡¡¡SALON DE BELLEZA!!! SAN Francisco 1072. Especialidad en corte, ondulación, belleza, manicure. Atención diaria. Por no tener gastos, tarifas reducidas. Damos clases. Presto herramientas. De 9 a 6 P. M., gratis. 12 Dic.

¡¡¡PELUQUERIA, ENSEÑANZA rápida!!! Individual completa, expertos profesionales. Delicias 2469. 12 Dic.

PEINADO PARA SEÑORAS, ONdulación Marcel $ 2. Corte melena $ 1.30, niños $ 1. Manicure $ 2. Masaje limpieza cutis $ 3; aplicación ultra violeta $ 2; arreglo cejas $ 1.50. — Estado 239, alto Teatro Imperio. Dic.—10

MAQUINA DE PELUQUEROS arreglo $ 5; navajas $ 3; locciones a precios de fábrica. Chacabuco 21, García. 8 dic.

15.—COMPRA - VENTA VARIAS.

COMPRO OBJETOS PLAQUE "Elkington". Dardignac 022.

DEL FABRICANTE AL CONSUMidor: jarcias, cordeles e hilos de cáñamo, encontrará usted a precios convenientes en la fábrica Delicias 3786. Teléfono 65206. 10 Mar. 1935

TODA CLASE DE ESPEJOS Y cristales fabricamos con esmero, sin competencia. "Bélgica". San Diego 219. 15 dic.

¡¡¡COMPRAMOS CUEROS VACUnos, caballares, ovejunos y cabríos!!! ¡¡¡Suelería Justo Iglesia e Hijos!!! General Mackenna 1153, Casilla 470, Teléfono 63641. 2 en.

FUENTES SODA, CAFETERAS EXpres, máquinas para hacer chupetes helados gran negocio temporada, doy funcionando aquí, provincias. Facilidades pago. Unica fábrica, Rigoberto Correa. Delicias 1737, teléfono 80596. 29—D.

¡¡NUECES!! PARTIDAS FREScas, precios sin competencia. Existencia permanente. San Alfonso 937.

COMPRO METALES: PLOMO, $ 1.60; estaño, $ 28. San Diego 1861. 9 Dic.

FUEGOS ARTIFICIALES PARA Pascua y Año Nuevo, ofrece a comerciantes la Fábrica "Rayo-Fénix", a precios sin competencia: Guatapiques, petardos, cohetones, viejas, etc., compretos directamente a la fábrica. Despacho reembolso. Gran Avenida 2695 esq. San Joaquín, góndolas 36 a la puerta, casilla 7002, Correo 7, Santiago. 12 dic.

¡¡OPORTUNIDAD!! VENDO LAna de vellón $ 9 y $ 11 kilo. San Diego 1558. 14 dic.

FABRICA DE HELADOS "LAS LIlas". Magdalena Gutiérrez, San Diego 1523. Este establecimiento fabrica los mejores helados de Santiago. Atiende pedidos a domicilio. 2—B.

AGUARRAZ JUPITER, $ 120 tajon, Irarrázaval 031. 5 Enero

MARCOS HECHOS EN TODOS estilos realiza precios excepcionales. Papelería Pimtejn. Estado 111. 15 dic.

¡¡¡PAPELES PINTADOS!!! LOS precios más bajos y el surtido más extenso los encontrará en la Papelería "Central". Estado 134. 19—D.

¡¡¡LIQUIDO!!! SILLAS INGLESAS completas, $ 280; arneses para cabritas, $ 270 y de carretelas $ 180. Adolfo Molina.— San Diego 1475. 20 dic.

ENRIQUE OLIVIA. — COMPRA boletos rifa Cafeterías Unidas. Buenos Aires 370, Recoleta. 7 dic.

COMPRO DENTADURAS USADAS. Rosas 2059. 20 dic.

RADIUM, ABRILLANTA METALES, no contiene ácidos. 20—D.

JABON MECANICO NIENZ, DESengrasa, limpia rápidamente. 20—D.

EJES Y BOCINAS DE TODAS DImensiones, vendo. San Diego 1948. 10—D.

SOLDADURA ELECTRICA, VENDO, San Diego 1948. 10—D.

VENDO INSTALACION OXIGENO. —San Diego 1843.

15.—COMPRA - VENTA VARIAS.

VENDO OCASION CIra sol precio de quema. Diego 2305.

VIAJERO REPRESENTAbriera, vende: 500 metros, desde una. Fren Por metros. Libertad 39 al lado (Casa particular)

17.—DIVERSOS

RADIO, AUTOS, Procurador, Agricultura, Electricidad, Libros, Curso, Farmacia, Periodismo, Publicidad, etc., correo las famosas Sudamericana Montes de Burnos Aires, Arg

LOS MEJORES BRILcados con frutas contrará donde 807, Teléf. 86326, domicilio. Mínimum

ACEITE DE LINAZA rantido $ 9 litro.

AL COMERCIO: Hagado a nuestro Elías Chahuán tado pidiendo en cadernas a nuestro lo que nos agrade que jamás hemos tos pedidos y no compra alguna hecha personalmente tros. — Abraham J. Chahuán, Calera.

COMISIONES COBRAquinarias, toda clase compraventa de negocios establecipro etc. Representaciones y nacionales, negocios provincias. Tramitaciones tiago y Valparaíso, punto de Chile, San Mundo Entero. Y Agentes en toda mes. Investigaciones les sobre negocios, mas, casas comerciales mes técnicos y financieros, negocios mineros, mercantiles, etc. Tranicas, legales, difesregímenes, artículos, etc. para editoriales tas, etc. del inglés, mán, italiano, portuno, latín, griego, ruranto por Ex-Traductor Ministerio de Relares del Gobierno de Traductor del Minicienda del Gobierno cina técnica de Ingeneral y de minas trabajos de Ingede Chile Dirijirse Mario Fernández Nueva York 17, Tres 4. Teléfono 86855 Cable y telegramas Santiago de Chile

EXTINGUIDORES Alert y Cía., Moneda

HACENDADOS, RIgañantías, cementos, fono 62983 Erasmo Ferreira.

18.—EDUCACION E INSTRUCCION

EXAMENES HUMANIchilleratos. Antigua nida Matta 449.

RADIO, AUTOS, Procurador, Agricultura, Electricidad, Libros, Química, Confección, Periodismo, Publicidad en general por correo, masas. Escuela Superior Avenida Matta 636, Buenos Aires, Argentina.

SEÑORITA DA CLASES en privado, cero a por Independencia.

VIDA SOCIAL

EL SANTIAGO PAPERCHASE CLUB.—

Cerrará hoy la temporada de paperchase en "Conchalí", y con una comida al regreso de la cacería dará por terminado el año deportivo. Las inscripciones para esa comida deberán hacerse con anticipación; la cuota es aparte del paperchase.

EL BRIDGE DE BENEFICENCIA EN "DA OSVALDO".—

El martes 18 tendrá lugar en el gran salón del "Da Osvaldo", el Bridge de Caridad" organizado por un grupo de señoras, a beneficio de las obras de beneficencia de la Sección Protectora de la Mujer.

Las últimas mesas disponibles podrán reservarse en el mismo local.

NOVIOS!
Argollas de oro, garantidas, marcadas, selladas y grabadas, desde $ 80 el par.
CASA SOSTIN,
"FABRICA DE ARGOLLAS".
Nueva York 65, casi esq. Ahumada
31—D.

JOYAS
COMPRAMOS VENDEMOS
1146 AGUSTINAS 1146
TRANSFORMACION JOYAS
COMPOSTURAS RELOJES

$ 80.— BEATURAS con buenos forros.
$ 165.— TERNOS casimir pura lana.
$ 260.— TERNOS casimir fino.
SASTRERIA
SANTO DOMINGO 1118.

PELUQUERIA SOLARI
Teatro Central. — Tercer piso. — Teléfono 82010.
Ondulación permanente, valor indirecto ... $ 50.00
Ondulación Marcel ... 3.00
Ondulación al agua ... 4.60
Corte de melena ... 1.50
Lavado de cabeza ... 2.50
Masaje facial ... 3.00
Depilación de cejas ... 2.00
Masaje capilar ... 2.50
Rayos ultravioleta ... 2.50
Manicure ... 2.80
DECOLORACIONES
SECADORES SILENCIOSOS.

CALCETINES
Seda con fallas... $ 2.00 par
Sin fallas. . . $ 2.75 par
Venta mínima 1/2 Doc.
FABRICA
BELLA VISTA 0503
Final de los carros 9.
31—D.

LINDOS
VESTIDOS
IMPORTADOS
Liquida a mitad precio de costo por pocos días LA MAISON BALTIERI, Estado 357.
10—D.

FORD
CONSULTE NUEVOS PRECIOS Y FACILIDADES
PEDRO MEDINA
AGENTE AUTORIZADO
DELICIAS 2476

Matrimonio Zilleruelo Sepúlveda-Baeza Las Heras

Señorita Luz Baeza Las Heras, cuyo matrimonio se efectuará hoy domingo, a las 12.20, en la Parroquia Sta. Ana

RECEPCION.—

Circula la siguiente invitación:

"Ida Zañartu de Wedeles tiene el agrado de invitar a usted a su casa, Miguel de la Barra 433, el sábado 15 de diciembre, a las 9.30 P. M."

BENEFICIO.—

Reina gran entusiasmo por concurrir a la función de teatro a beneficio de las Obras Sociales de los RR. PP. Redentoristas, que se efectuará el 22 del presente en el Teatro Municipal.

Se pondrá en escena "La Enemiga", de Nicodemi; obra en la que tomarán parte Vera Zouroff, Adela Moore, Carmen Zegers, J. Agustín Barriga, Luis Ojeda, Carlos Ibar y aficionados del arte teatral.

IN MEMORIAM.—

Hoy domingo, a las 10 horas, tendrá lugar en la iglesia de la Recoleta Dominica una misa a la memoria de doña Luisa Roldán de Ponce, con motivo del segundo aniversario de su fallecimiento.

Se invita a sus relaciones.

TE EN EL CRILLON.—

Al té ofrecido anteayer en el Crillon, a la señora Marta Madrid de Cruz-Coke, con motivo de su próximo viaje a Europa, asistieron las siguientes personas: Marta Madrid de Cruz-Coke, Teresa Salas de Huneeus, Loreto Morandé de Alessandri, Marta Lecaros de Ovalle, María Lecaros Campino, Alicia Montes de Undurraga, Celia Edwards de Rayo, Olga Varas de Ureta, María Peñafiel de Zañartu, Virginia Errázuriz de Zañartu, Carmen Santa Cruz Errázuriz, Elsa Lagarrigue de Lira, Gabriela Huneeus de Izquierdo, María Zegers Baeza, Ana González de Infante, Marta Ossa de Cruz-Coke, María Ossa de Lira, Berta Fernández de Pérez, Elena González Echenique, Carmen Santa Cruz de Zegers, Adriana Bianchi de Larraguibel, Eliana León de Zegers, Elena Covarrubias de Irarrázaval, María Olea de Varas, Eugenia Vial de García Huidobro, Martz Gaymer de Madrid, Olga Correa de Irarrázaval, Victoria Sánchez de Correa, Ester Huneeus Salas, Corina Cienfuegos de Honorato, Yolanda Huneeus de Cox, Marta Rogers de Matta, Luisa Sotomayor Ossa, Rosario Sotomayor Ossa, María Bianchi de Bianchi, Marta Wormald Alemparte, Mme. Bertrand Gés, Carmen Edwards Ortúzar, Sara Vergara de Barros, Melania Lagarrigue Gallardo, Olga Casas de Madrid, Paulina Vicuña de Charlin, Isabel Vicuña de Vergara, Virginia González de Aldunate, Luz Ríos de Lagarrigue, Sara Valdivieso de Barros, Olga Vergara de Lira, Josefina Echenique de González, Irene Echenique Dominguez, Juana Quindos de Montalva, Magdalena González de Olivares, Ana Echenique Dominguez, Eugenia Echenique de Costabal, Carolina Pretot de Ossa, Luz María Aldunate Phillips, María Cristina Madrid, Carmen Morandé Campino, Josefina González de Allende, Fresia Cifuentes Latham, María Izquierdo Phillips, Merina Noé, Elena Bezanilla de Aldunate, Ema Valdés de Claro, Olga Villalobos de Correa, Ema Gandón de Vicuña, Helena Phillips de Fabres, Fleurette Vourtois de Benavides, Marta del Río de Marchant, Eva Silva de Amunátegui, Rosa Labbé de Méndez.

MATRIMONIOS.—

Se ha concertado el matrimonio de la señorita Inés Carvajal Fuenzalida con el señor Luis Barceló Bruneli.

Hizo la visita de estilo el señor Luis Alberto Barceló.

—El viernes 14 se efectuará, en la iglesia de la Veracruz, el matrimonio del señor Eduardo Román Risopatrón con la señorita Inés Canales Bravo.

CLUB DE SEÑORAS.-

Accediendo al pedido de numerosas personas, el poeta peruano Jose Santos Chocano ofrecerá hoy, a las 11 de la mañana, un bello recital de sus obras. Dirá "Cuatro nocturnos", "El condor ciego", espléndida producción del gran poeta, y también recitará algunos poemas de su libro "Primicias de Oro de Indias".

La señora Della Smith cantará algunas canciones.

La entrada es libre.

Las funciones de hoy.— A las 2.45 se hará la matinée para mayores y menores, con "El vagón de la muerte", por el cómico Charles Ruggles; "El abuelo de la criatura", de Laurel y Hardy, y Variedades sonoras. A las 6.30 y 9.45, "Una noche en Stambul", con Myrna Loy y Georges Brent.

BLUSAS
de seda, lindos modelos desde $ 48, pecheras y cuellos, gran surtido baratísimas. Fabricación pronta. Venta por mayor y menor.
CASA VIENA
Compañía 1289, Oficina 4.

Tinturas para el pelo
cualquier color; aplicaciones en la
Peluquería de Señoras
DE ROBERTO RIEPEL
AGUSTINAS 869.
Masajes, baños faciales, mascarilla, radio activa, manicure, etc., etc.

Aprenda el método estético
Palco-físico, único que permite a la mujer conseguir en poco tiempo.
Belleza y Seducción
permanentes, por medios naturales.
Sistemas infalibles para adelgazar y embellecer las formas; maquillaje natural inalterable; desarrollo del encanto personal.
Prof. ZAGOUL, SANTO DOMINGO 1170.
Mañana lunes, de 9 a 12 A. M. CONSULTAS GRATUITAS.

Matrimonio G. Huidobro Dominguez-Severin Vial

Señorita Adriana Severin Vial, cuyo matrimonio con el señor José García Huidobro Dominguez será bendecido mañana, a las 12 M., en San Ignacio.

ALMUERZOS.—

Don Manuel Ossa Covarrubias y señora Ana Undurraga de Ossa ofrecerán un almuerzo, en su residencia, el miércoles próximo.

VIAJEROS.—

Se ha dirigido a pasar una temporada en Cartagena el señor Guillermo Bennett Perez.

RADIO DIFUSION DE LA FACULTAD DE BELLAS ARTES.—

Hoy, a las 10 P. M., tendrá lugar la 25.a conferencia y concierto de radio-difusión de la Facultad de Bellas Artes, por medio de la Radio Chilena.

Siguiendo los programas de Historia de la Música, se hará uno especial dedicado a divulgar la obra coral más importante de Luis van Beethoven, la Misa en Re Mayor.

La distribución de la obra, que se ejecutará sin interrupción, es la siguiente:

Kyrie, Gloria, Credo, Sanctus, Benedictus, Agnus.

Ejecuta la obra el Orfeó Catalá de Barcelona.

PRIMERA COMUNION.—

Ayer hicieron su Primera Comunión los niños Jorge y Sergio Larrain del Canto. Con este motivo, reunieron a un grupo de sus amiguitos en su casa habitación.

Pesos Fuertes
POR NEGOCIO URGENTE MEJORAMOS CUALQUIER PRECIO.
BANDERA 220
10—D.

Fotovelkon
ESTADO 287
6 Fotos en 6 MINUTOS
DISTINTAS POSES
$ 5.=

CARTERAS PARA REGALOS

Ultimas creaciones de París en material de lo más fino importado, encontrará en la fábrica
LIRA 484
A PRECIOS SIN COMPETENCIA

Ondulaciones al agua
Tinturas para el pelo al Henne, todos colores. Masajes en general. Manicure, etc., etc.
PELUQUERIA DE ROBERTO RIEPEL.
AGUSTINAS 869.

La Escuela Técnica Femenina N.o 2
(Matucana 403)
está exhibiendo en sus vidrieras hermosos trabajos confeccionados por las alumnas de los diversos talleres, con la siguiente distribución:
Días 10 y 11 dic. Lencería "B"; 12 y 13 dic. Flores y Juguetes; 14 y 15 Lencería "C"; 17 y 18 Bordado a máquina; 19 y 20 Modas "A"; 21 y 22, Lencería "A".
Horas: 9 a 12 y 3 a 5 de la tarde.

Arte Religioso y Decorativo
Las obras célebres de los museos de Europa, de los grandes maestros antiguos y modernos, con todo el efecto estético de originales al óleo.
Para el gusto más exigente en materia decorativa.
Valor artístico permanente. El mejor regalo.
Exclusividad de la Sala Copia-Vera.
Enorme surtido de cuadros para regalo de primera comunión.
Casilla 3955.-Merced 773, (cerca de S. Antonio)

Librería El Ateneo
Biblioteca de Cultura Económica
TEORIA Y PRACTICA DE LAS OPERACIONES FINANCIERAS, por Alfredo Barriol. (Tela) ... $ 75.—
RELACIONES ECONOMICAS INTERNACIONALES. — Tratado de economía y de política mundiales por John Donaldson. (Tela) 2 tomos ... $ 100.—
EL IMPUESTO SOBRE LA RENTA Y LAS SOCIEDADES COMERCIALES, por H. Lautenburger. (Tela) ... $ 50.—
LAS BASES ECONOMICAS DE LA CONSTITUCION SOCIAL, por Aquiles Loria. (Tela) 2 tomos ... $ 125.—
LA VIDA ECONOMICA Y FINANCIERA DE LAS SOCIEDADES MERCANTILES, por R. Gay de Montellá. (Tela) ... $ 50.—
Biblioteca del hombre de negocio
ECONOMIA POLITICA, por Alvaro de Helguera. (Pasta) ... $ 60.—
CONTABILIDAD APLICADA, por J. Fernández Casas. (Pasta) ... $ 60.—
CORRESPONDENCIA COMERCIAL, por Rafael Bori. (Pasta) ... $ 60.—
METODOS DE TRABAJO, por José Gardó. (Pasta) ... $ 60.—
CONTABILIDAD GENERAL, por Jesús Cortés. (Pasta) ... $ 60.—
LEGISLACION MERCANTIL, por R. Gay de Montellá. (Pasta) ... $ 60.—
Librería El Ateneo
DELICIAS 461 - 463 SANTIAGO DE CHILE
CASILLA 6091 CORREO N.o 8
TELEFONO 87497
Se despachan a provincias pedidos contra reembolso y fletes por cuenta del comprador en cantidades superiores a $ 5.

Rompecabezas Cinematográfico

Recorte las secciones de esta fotografía y reconstituya una interesante escena de la super producción inglesa "Siempre viva".

Envíe la solución a "La Nación", Rompecabeza, casilla 81-D, y si es correcta, le enviaremos, a vuelta de correo, a su dirección, una platea para la exhibición de

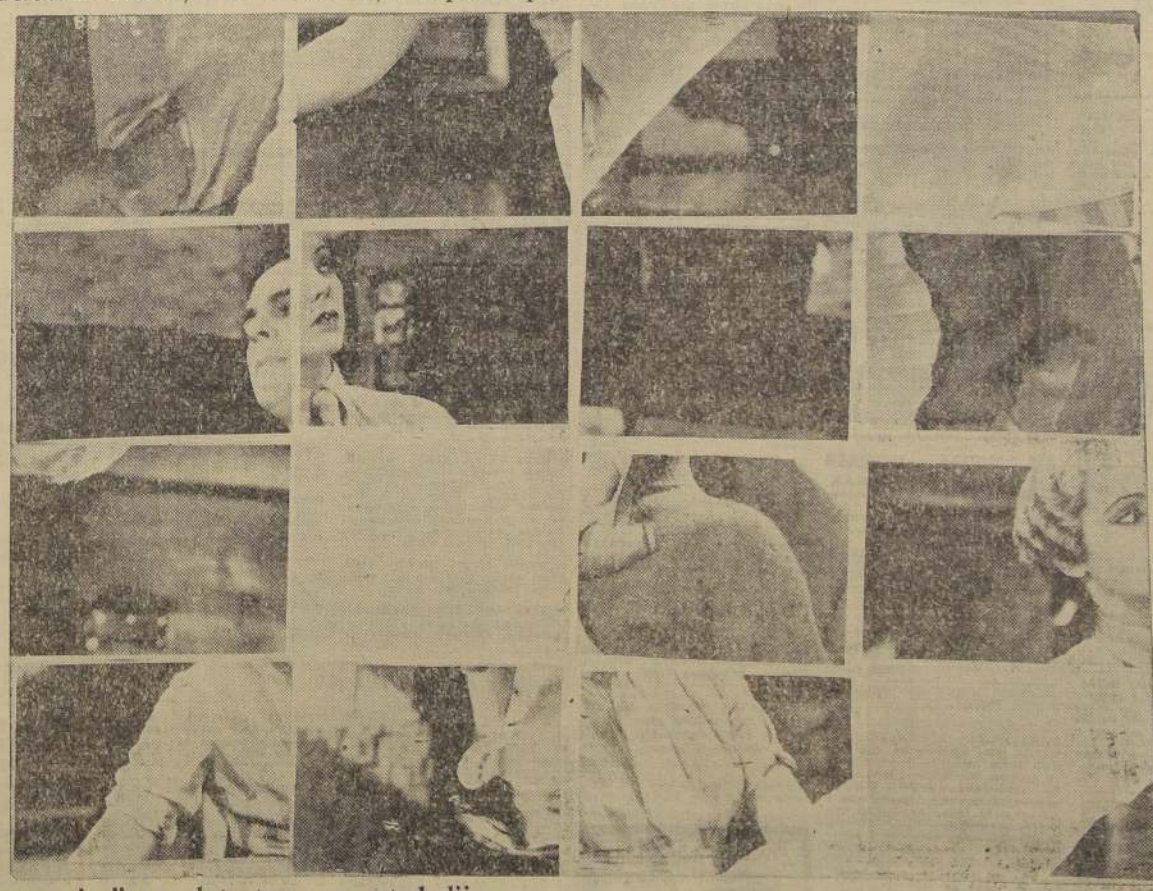

"Siempre viva" en el teatro que usted elija.

"SIEMPRE VIVA" será exhibida en todos los grandes teatros de Santiago, y su ESTRENO ES EL 11 DE DICIEMBRE, EN EL TEATRO CENTRAL.

Las soluciones se admiten hasta las 12 M. del día 11 de Diciembre.

Película no recomendable para señoritas

T—Guardar

ALAMBRE CAÑERIA METAL DESPLEGADO
S. SACK
San PABLO 1179
MORANDE 817

18 —EDUCACION E INSTRUCCION.

INSTITUTO MORALES MATUS, Estado 82, títulos válidos, cursos completos Comercio, Dactilografía. ¡¡Un mes!! 23—D.

CURSOS RAPIDOS TODO RAMO de peluquería. San Antonio 39. 20 dic.

MATRICULA ABIERTA CURSOS, Confección Sombreros, Ondulación, Manicure, Preparación, dactilógrafos, taquígrafos, $ 10 mensuales. Instituto Profesional, Morandé 530. 20 dic.

CURSOS RAPIDOS SOMBREROS de caballeros, señoras. Sastrería Maison Villacura, Puente 663 10—D.

$ 5 MENSUALES: Enseñanza rápida, correcta, escritura a máquina. Hácense copias. Independencia 318. 11 Dic.

ESCUELA TECNICA DE CORTE Y confección, sombreros, artísticos aprendizaje, prácticos rápidos. Cursos desde $ 30. Títulos autorizados. Huérfanos 801, Oficina 11, esquina San Antonio. 9—D.G.

PREPARAMOS EXAMENES Empleados desocupados. — Delicias 2493. Dic.—9

CURSOS RAPIDOS INICIANSE Instituto Ideal, Huérfanos 1112, Contabilidad, Inglés, Redacción, Taquigrafía, 10 mensuales, Dactilografía un mes. Sombrero, corte, confección; otorgamos título. Dic.—23

19 —PROFESIONALES VARIOS.

LLEVO EN FORMA CONTABILIdades negocios diversos, conforme leyes vigentes por honorarios equitativos y personal titulados, por $ 5. Alonso Orville 1328.—Quiroga, Contador establecido varios años experiencia. 16—D

FELIPE BRAVO GONZALEZ, Profesor de Contabilidad, Bascuñán 1163 Enseñanza técnica y práctica, personal o colectiva. Sistema centralizador. Organizo y llevo contabilidades.

GANE TIEMPO Y DINERO
BICICLETAS - MOTOCICLETAS
TRICICLOS
ACCESORIOS Y REPARACIONES
CASA JUILLET
640 BANDERA 640
TELEFONO 80697

13—23

JUICIOS CRIMINALES Y DEL Trabajo, atención preferente. Abogado Máximo Villegas, Morandé 291, oficina 3. 9 dic.

JUICIOS CIVILES, CRIMINALES, particiones, juicios de arrendamientos, lanzamientos, desahucios, terminación inmediata de arrendamiento hace rápidamente Flat-Lux, Agustinas 1148, oficina 6, nulidades de matrimonios, divorcio, etc cheques sin fondos, facturas; única oficina que tramita rápidamente todas las gestiones que se le encomiendan. 9—D.

20 —EMPLEADOS OFRECIDOS.

Profs. y Parts.

JOVENCITO 17 AÑOS, HONORable, educado, actualmente ocupado, desea ocupación (por término negocio donde está actualmente), en oficina de abogados, por tener bastante facilidad para esa profesión. Se algo escribir a máquina, L. C., Aldunate 1240. 10—D.

MARTA MOYA v. DE JARAMILlo, Santa Elena cuadra 15, Pasaje Marta N.o 137. Se ofrece como tintorera lavandería, limpiadora de ternos, guantes y ropa fina. 20—A.

Domésticos.

SE OFRECE SEÑORA CON HIJA para cuidar casa o atender señor solo. Muy buenas referencias. Escribir: Leontina F. y de Coates, Serrano 248, Santiago. 16—D.

ME OFREZCO COCINA, TODO servicio, matrimonio solo, con guagua, que no moleste. Buenos informes. Escribir: Freire 480, Rita Bravo. D—10

OFRECESE BUENA EMPLEADA para piezas o el comedor. Arturo Prat 227 "A. A.". 21—B.

ME OFREZCO COMO BUENA COcinera o sea todo servicio con hija de 13 años; prefiero fuera de Santiago. Correo Yungay.—Elvira Soto. 15 dic.

SE OFRECE MATRIMONIO PARA cualesquier ocupación doméstica o cuidar quinta. Dardignac 385. 15 dic.

SEÑORA VIUDA CON DOS HIJAS, la mayor de doce años y en situación angustiosa se ofrece como llavera en chacra o fundo, cuidar quinta, atender puesto de pan o leche o cualquiera ocupación parecida. Dirigirse por carta o personalmente, Rebeca Valenzuela, calle Antonio Varas N.o 1842, barrio Estación. 18—A.

MAQUINARIAS
Reparaciones, correas y repuestos siempre encontrarán en
PHILLIPI 36,
MANUEL Y EMILIO SALA
Telef. 82500.

D—27

20 —EMPLEADOS OFRECIDOS.

SE OFRECE JOVEN PARA MOZO o cualquier ocupación de hotel; tiene buenas referencias.—C. Zelada, Vicuña Mackenna N.o 5. 22—A.

MARIA LUISA ALCALDE HODAR, madre de dos hijos, se encuentra en aflictiva situación y agradecería que se le proporcionara trabajo en puesto de leche, pan, etc., o cualquiera ayuda pecuniaria. Dirigirse a María Luisa Alcalde, Martínez de Rozas N.o 2234, casa N.o 3. 18—A.

21 —EMPLEADOS BUSCADOS.

Profs. y Parts.

NECESITAMOS JOVENES Y SEñoritas, venta artículos de perfumerías, buena comisión. Dirigirse a calle Huérfanos 1235, oficina N.o 17. 20—A.

NECESITO EMPLEADO PARA mostrador panadería, con buenas referencias, Bascuñán Guerrero 905. 10—D.

¡¡¡SEÑORITA PEINADORA COMpetente, necesito!!! Portugal 224. 14—D.

Domésticos.

SE NECESITA UNA BUENA EMpleada, con recomendación. Ejército 77. D—10

NECESITO EMPLEADA, MORANde 763. 9—D.

"LA MEJOR", OFRECE NECESIta empleada, Londres 15. 18 dic.

NECESITO COCINERA, PARA DOS personas, Lord Cochrane 1041, cerca Avenida Matta. 7—D.

COCINERA, $60, NECESITO, CASA doctor Riveros, Matta 586.

NECESITO EMPLEADA, SERRANO 870. 9—D.

NECESITO COCINERA PARA DOS personas, Lord Cochrane 1041, cerca Avenida Matta.

NECESITO CHIQUILLA PARA los quehaceres de casa. Agustinas 1253, 11.o piso. 9 Dic.

BUENA COCINERA NECESITO, Gorbea 2860. 11 dic.

23 —FRUTOS DEL PAIS.

¡¡RICO CARBON ESPINO!!—MELIpilano $ 16.50; quillay 9.80. (Productores). Sazié 2678. 6—D.

ACEITUNAS DE AZAPA RECIEN llegadas liquidamos $ 2 kilo. "Peregrino Carlota", Santo Domingo 1066, Santiago. 21 dic.

NECESITO EMPLEADA TODO servicio. — Roberto Espinoza 568. Dic.—9

LEÑA ESPINO QUINTAL $ 12; eucalipto, 9.50; monte, 11.50; álamo, 11; 600 palos, 4; carbón espino, 20; quillay, 15 y 12; coke, 10.50. Bascuñán 1189. Teléfono 88418. 11 dic.

24 —HOTELES Y RESTAURANTS.

Pensiones y Residencias

EN CASA FAMILIA HONORABLE se arrienda espléndida pieza amoblada con pensión barrio muy central. Calle Alameda, Galería Teatro Principal, frente Hotel Savoy, 4.o piso, casa 164. 22—B

LINDAS PIEZAS, PENSION, CATEdral 2040. 10—D.

FAMILIA EXTRANJERA, DEPARtamente calle pensión matrimonio. Santo Domingo 1283. 6—D

PIEZA MATRIMONIO, PENSION, Claras 282. 3 En.

"HOTEL FORNOS", SAN DIEGO 117, Higiénico, barato. 16 Dic

PENSION PIEZAS ESPLENDIDAS, balcones. Catedral 2679. 15 Dic.

HUERFANOS 727, RESIDENCIAL, familias centralísima, todo respecto, piezas calle, espléndida comida. Matrimonios: $ 350. 30 Dic.

ARRIENDANSE PIEZAS AMOBLAdas, a la calle; recibo pasajeros por día o meses. Precios módicos, comida familiar. Schroeders 184, Viña del Mar. 3 enero

CASA ESPAÑOLA PENSION, arrienda pieza. Estado 225. D—20

PIEZA AMOBLADA CON BAÑO. San Ignacio 830. 9 Dic.

$ 120 PIEZA, PENSION, DELIcias 2465. 10 Dic.

PIEZAS AMOBLADAS CON PENsión.—Santa Rosa 36. Dic.—9

PIEZA CON O SIN PENSION, teléfono, Agustinas 830. 9 dic.

25 —MODAS. INTERES PARA EL HOGAR.

ERNOS TRAJES SASTRE, PRUEba domicilio. Pesson, cortador-sastre, Esperanza 60, casa 11. 18—D.

POLVOS GABY SU EMPLEO LE permite presentarse bella, protegiéndole el cutis. 19 dic.

MAISON FANNY, INSTALO SU taller de modas en Lord Cochrane 91. Recibe hechuras. Precios módicos. Corte elegante. D—21

MEDIAS PUNTAS, TALONES, arreglo. Estado 225. D—20

PARA DAMAS, ELEGANTES, TEjidas de lana importadas, del más alto valor novedad y buen gusto, precios baratísimos; igualmente nacionales Sedas fantasía preciosísimas recién importadas y las mejores sedas nacionales que se fabrican en el país. Fábrica Nacional de Sederías "El Gusano de Seda". Depósito de ventas al detalle: Serrano 68. 21 dic.

VELOS PETER-PAN, GARANTIzado, lavable. Donde Casa Trumper Bandera 660. D—20

EMPANADAS DE HORNO, FINAS. San Ignacio 1252. The Habana Shop 11—D.

¡¡CALZADO RAFAEL!! ESPECIAlidad en medidas para baile, encontrarán al gusto más exigente. A. Prat 157. 12—D.

¡¡¡NOVIOS!!! PARA ARGOLLAS, "Sostin", Nueva York 66. 12—D.

SEÑORA, SI SUS ESPEJOS están manchados, mándelos a Bélgica, San Diego 219 los dejaremos como nuevos 15 dic.

¡¡SEÑORA!! MANDE HACER SU faja de goma a medida, Argomedo 415. 14—D

MANDE LIMPIAR SUS TRAJES tintorería "Le Printemps", trabajos prolijos, precios económicos, teñidos sólidos justos día. San Antonio 358. 9 dic.

ROPA INTERIOR DE jersey de seda listada indemallable, confeccionamos sobre medida precio fábrica. La Casa de las Enaguas, San Diego 1910. 8 dic.

TIENDA DE CALZADO DE LUjo Especialidad en medidas para señoras y calzado de playa. Eduardo Pérez, Manuel Rodríguez 113. 24 dic.

ESPUMILLAS IMPORTADAS, 14.80; brin, 6.80; velos, 2.90, 3.60, 5.20. Realización géneros lana, Cashmires corte 3 m. 72.20, 95.40, 120.50. Huérfanos 880, oficina 7. 9 dic.

ROPA INTERIOR "DORIS" EN Finísimo Crep Chine bordada a mano, vestidos para niñitas en sedas, ventas por mayor y menor. A provincias despachos contra reembolso. Finísimas espumillas, mongoles, Crep Chine, etc., colores última moda. El mejor precio y calidad en Chile. — Jofré 189. D—28

SE IMPRIMEN CINTAS Y SANTOS. Llegó fleco dorado, precios irrisorios, 631, Puente 635. 11—D.

BLUSAS DE SEDA, LINDOS MOdelos desde $ 48, pecheras y cuellos, gran surtido baratísimas. Fabricación propia. Venta por mayor y menor. Casa Viena, Compañía 1289, oficina 4. 11 Dic.

¡VERANEANTES! AHORREN DInero comprando sommieres con patas coloniales, Composturas, medidas, domicilio. — Fábrica Las Baleares, San Pablo 3120. D—13

ZAPATOS DE PLANTILLA, A mano para damas a $ 35, par; Zapatería, La Constancia Delicias 2719. 27 Dic.

PLISADOS CALADOS, PRECIOS bajísimos, Brasil 41 y Claras 14. 15 dic.

MEDIAS: PUNTOS, TALONES, arréglanse rápidamente. Rosas 920. D—13

¡¡¡FAJAS!!! DE MEDIDA LARGAS acinturadas a $ 45 con materiales de primera. San Diego 630. 19 dic.

CONSERVANDO LOS PRECIOS ANtiguos, ofrecemos en variado y económico, al alcance de todos, fotografías de varios tamaños. Tenemos en la antigua Fotografía Alvarez, Catedral entrada Quinta Normal. 9—D.

"MAISON BAZIN", BRASIL 121. Confección de trajes elegantes.

PIELES CURTIDAS, TEÑIDAS, Y confecciones. T. Morán. Diez de Julio 475. 10—D.

ANILINA ALEMANA "ROSEDAL", para teñir en casa. Prefiérala por su calidad y precio. 26—D.

INDEPENDENCIA 586, FRENTE Cervecerías Unidas, se hace toda clase de sombreros para señoras y caballeros. 9—D.

PAJAS FINAS, CINTAS Y OTROS artículos para sombreros señoras. Realiza, República 252. Verlos 2 a 6. 10 dic.

SOMBREROS SEÑORAS, HECHUras 6. Especialidad pitas. Corte melena 1.50; ondulación, manicure.—Maison Villacura, Puente 663. 11 Dic.

LIMPIADO DE TERNOS $ 7 "La Nacional", Blanco Encalada 2128. 10 dic.

¡¡MEDIAS!! NO OLVIDE QUE los precios más bajos son los de la "Liquidadora", San Diego 265. 22 Dic.

VESTIDOS, SOMBREROS, HECHUras últimos modelos, figurines recién recibidos, también se corta y prueba, precios módicos. Marie Thérese, Huérfanos 801, oficina 11, esquina San Antonio. 1.o—E.

¡SEÑORAS! SE TOMAN PUNTOS de medias, especialidad en talones y cualquier arreglo de medias. Trabajo perfecto, precios muy bajos, aproveche esta oportunidad de arreglar sus medias. General Mackenna 1234. 18—A.

COMPOSTURA ZAPATO CHECOeslovaco trenzado, medida hecho. —San Antonio 74. Dic.—22

¿HA PROBADO USTED TODO? ¡¡No pierda la fe!! Use el famoso ungüento "Monte Santo" contra eczemas, sarnas, empeines, tonchas, úlceras, almorranas, espinillas. Base: Lassar. Boticas, 0.40, 1.20, 2.00. 2 enero

28 —MUEBLES Y MENAJES EN GENERAL.

"AMANNI", ARTURO PRAT 135, alquila muebles dormitorio con $ 240 de pie, el saldo en diez mensualidades de $ 75. 13—D.

MANDE HACER O ARREGLAR sus espejos y cristales a Bélgica, San Diego 219. 15 dic.

CAOBAS: MUEBLES UNICAMENte auténticos encontrará. Benavente 823. 13 Dic.

¡¡¡MUEBLES, MENAJE DE CAsa!!! de ocasión encontrará en "El Globito", Av. Matta 1042. 24 dic.

¡¡MANDE HACER SUS MUEBLES a la fábrica!! Lira 515. 10 Dic.

¡¡MUEBLES FINOS COLONIALES y modernos!! Lira 515. 11 Dic.

¡¡¡VIDRIERIA "EL DIAMANTE"!! Se colocan vidrios a domicilio. Espejos y vitrinas cualquier tamaño. Marcos artísticos. Ultima novedad. Delicias 155. 15 Dic.

PASTELERIAS, ESPEJO GRANDE biselado, marco, muebles, cuatro vidrieras tendidas vidrios, aparador, mármol chico, vendo. García Reyes 17. 9—D.

VENDO REGIA COCINA GAS, LAvarropa, secador gas, máquina coser mano. Buenos Aires 536.

¡REFRIGERADORES! FABRICAción perfecta, modelos elegantes.— Precios económicos. Castro 8. D—16

"LA ESMERALDA" VENDE CON facilidades de pago dormitorios, comedores, halls. San Antonio 53. 15 dic

¡¡¡NOVIOS!!! MUEBLES FINOS, modernos, coloniales, facilidades. Prat 248. 31 dic.

VENDESE JUEGO AMOBLADO escritorio tapizado marroquí, un sofá, 2 sillones y 4 sillas, nuevo todo. Picarte 350.

¡FERIA DE MUEBLES! VENDO: juegos comedores, dormitorios, sillas, mesas escritorios, peinadoras, roperos, infinidad muebles sueltos, artículos de arte. ¡Precios de gran ocasión! Para comerciantes precios especiales. Delicias 3035, teléfono 65336.

OCASION UNICA, REGIO AMOblado confortable, nuevo, vendo Pedro Valdivia 103.

¡¡¡LUIS ARANGUIS, FABRICANte, cocinas nacionales, estilo importada!!! Ejecuterio Ramírez 887 19 dic.

¡¡¡EL AGUILA!!!, SAN DIEGO 460. Liquida por fin del año: comedores, dormitorios, juegos salón, hall. Consulte precios. 19 dic.

SE VENDE COCINA ECONOMIca. Vería: Lastra 668, por Recoleta. 7 dic.

SE VENDE UN CATRE DE PLAza y media en perfecto estado. Bellavista N.o 0118. 15 dic.

VENDO DE OCASION COCINAS económica. Compañía 1739. 10—D.

SE HACEN LLAVES PARA TODA clase de chapas y candados. Bandera 820. 14—D.

VENDESE MUEBLES DE COMEdor y espejo grande. Seminario 281. 10—D.

SE VENDE COCINA GAS, LAVArropa, secador gas, victrola, máquina coser, catres. — Buenos Aires 536. Dic.—9

COCINA A GAS, FLAMANTE vendo de ocasión. Gálvez 315 25—A.

CARPINTERIA MUEBLES, INSTAlaciones para oficinas y colegios Ornamentaciones en madera para Iglesias. Tapices en general. Agustinas 2487. 10 dic.

REALIZAMOS ARTICULOS ALUminio: cacerolas, 7; ollas, 14; tazas caldo, 6.50; sartenes, 8; mesas cocina, 32; tostador pan, 3.50; sartén fierro, 1.90; basureros, 10.50; arañas eléctricas, 45, MacDonald, Delicias 2350. 10 dic.

COMPOSTURA ZAPATO CHECOeslovaco trenzado, medida hecho. —San Antonio 74. Dic.—22

29 —MATERIALES DE CONSTRUCCION.

FIERRO GALVANIZADO LISO, San Pablo 1179. E—1.

CEMENTO MELON SACK. E—1.

FIERRO REDONDO PARA CONStrucciones, Sack. E—1

FIERO ACANALADO GALVANIzado, Morandé 817. E—1.

PRODUCTOS DE LA "SOQUINA" vende Sack. E—1.

PINTURAS EN PASTA, SACK. E—1.

PARA FIERRO, SAK. E—1.

S. SACK, BARRACA DE fierro, San Pablo 1179, Morandé 817. Precios bajos. E—1.

REJILLAS ALAMBRE VARIAS, compresora aire, útiles carnicería, vendo ocasión. Gran Avenida 6600. 18—D

TECHO ECONOMICO: PLANCHAS acanaladas 110x80 a $ 3, especiales para gallineros, galpones, casitas.— Matucana 551. D—20

EDIFIQUE CON LADRILLO EXtra grueso "Campanita", pida muestra. San Pablo 5119. 9 dic.

¡¡CLARABOYAS!! FABRICA DElicias 2664. 16 Dic.

TAPAS ALAMO, TABLA DE MEdia, secas, baratas. Teléfono 83763, Manuel Ainsa. 30—D.

FABRICANTES DE LADRILLOS, ofrezco carboncillo, carbón cosmito Teléfono 83763. 30—D.

MADERAS DE ALAMO, BARATAS. Teléfono 83763, Manuel Ainsa. 30—D.

MATERIALES PARA CONSTRUCción. Propietarios consulten precios de cristales, vidrios, Bélgica, San Diego 219. 15 dic.

TEJAS ANTIGUAS, USADAS, REAlizo 10,000. Víctor Manuel 1149. 10—D.

¡¡CORTINAS METALICAS!! FAbricos a precios bajísimos, Maturana 910. 11 Dic.

PINTURAS GRANDES EXISTENcias, Precios bajos, calidad garantido, ofrece el nuevo Almacén de Pinturas, Irarrázaval 031. 5 Enero

GRAN PARTIDA VIGAS fierros realizan "Almacenes Materiales Construcciones" Santo Domingo 1135. Teléfono 30323. 29 Dic.

"TECHO FONOLITA" INSUPERable, $ 6.— metro cuadrado.— Entrega inmediata. Traver-Angelini. Avenida Matta 375. E—1

¡¡¡VIDRIOS!!! COLOCA, ESTADO 111, teléfono 63632. 15 dic.

¡¡¡PAPELES PINTADOS!!! ANTES de comprar visite siempre la Papelería "Central", de Guerrero Peña y Cía. Novedoso y gran surtido en importados y nacionales, 134 Estado 134. 10—D.

CANALES, CASERIAS, CUBETAS, Fábrica Delicias 2664. Se remite contra reembolso. 16 Dic.

¡¡¡MADERAS!!! PARA CONSTruir su casa y para muebles compre Buenas y baratas en Barraca "La Frontera". Avda. Matta 1052. Verdugo Hnos. 24 dic.

CEMENTO VENDO 70 SACOS. — Matta 1371.

NUEVA FUNDICION DE FIERRO, aluminio y bronce. "El Submarino". Trabajos garantidos. Precios rebajados, Chacabuco 31. E—12

PUERTAS, VENTANAS, GALERIAS, mamparas, el surtido más completo en plaza listas para entrega, y también sobre medida Despachamos provincias. Grandes Talleres "Fénix". Delicias 739. 12 dic.

HAGO TODA CLASE DE TRABAjo en construcciones, reparaciones y demoliciones, Grajales 2453. 13—D.

ASERRIN, ALAMO Y DE COLOR, desde 5 centavos kilo. 500 sacos. —Barraca "La Frontera", Avenida Matta 1052. 12 Dic.

MADERAS, GRANDES EXISTENcias a precios bajos, ofrece la nueva barraca San Martín, Laguna Hnos. San Martín 870. 10—D.

SE VENDE REJAS, PUERTAS, ventanas, mamparas. — Buenos Aires 536. Dic.—9

CONSTRUCCIONES NUEVAS, reparaciones, planos, presupuestos, Ingeniero, Castro 62. 6 enero

$ 250, VENDO PUERTA CORTINA fierro, ancha var os escaños baratísimos, estantería para pastelería. Artesanos 901. 10 dic.

30 —MAQUINAS REGISTRADORAS, ESCRIBIR Y COSER.

¿SU MAQUINA DE TEJER ESTA mala? Mándela San Diego 276, teléfono 87590 Trabajo garantido, económico. 13 Dic.

INMENSO SURTIDO MATeriales construcciones ofrecen "Almacenes materiales para construcciones". Santo Domingo 1135, Gorbea 2555. Teléfono 80323. 2 Dic.

SUMADORA DALTON 9 cifras, perfecto estdo, ganga, Dardignac 022.

MAQUINAS REGISTRADORAS "National", nuevas y usadas, garantizadas, a precios de gran ocasión. Facilidades de pago Taller de composturas con repuestos legítimos Mecánicos especialistas, Rollos de papel, precios de fábrica. Unica agencia para la venta en Chile de The National Cash Register Co., Dayton Estados Unidos, Agustinas 1215 Teléfono 64176, Casilla 115-D. 27—D.

VENDO MAQUINA ESCRIBIR usada Woodstock; Registradora National moderna; motor eléctrico 3 HP. Delicias 2626. 19 dic.

VENDO MAQUINA REGISTRADOra y Radio. San Diego 1438. 14 dic.

¡¡¡OCASION!!! VENDO MAQUIna Singer de pie poco uso. Delicias 3875. 19 dic.

CORONA PORTATIL PERFECTA Vendo. Londres 11. 8 dic.

VENDO MAQUINAS MASAJE, DE ocasión. Compañía 1689. 10—D.

COMPRO MAQUINA MANO CORtar pasto 5 cuchillos, 14 pulgadas. Gay 2170

31 —MOTORES, MAQUINARIAS Y ARTICULOS ELECTRICOS.

COMPRO MOTORES 1/6, 1/4 MOnofásicos. Portugal 954. 12 Dic.

Mueblistas
Caoba. . . . . Desde $ 8.00
Nogal. . . . . Desde $ 10.00
Pedules nogal. . Desde $ 20.00
Maderas torcidas, planchas, a 5 pesos. Bisagras, vaivienes, patines. Precios rebajados.
"La Introductora", A. PRAT 183.

19-D

31 —MOTORES, MAQUINARIAS Y ARTICULOS ELECTRICOS.

¡¡VENTILADORES GIRATORIOS! Fábrica. Delicias 2664. 16 Dic.

VENDO MAQUINA PUNTEADORA champion. San Diego 1714. 18—D.

POLEAS FIERRO FUNDIDO ENteras y partidas, descansos, consolas, ejes para transmisiones; correas importadas y nacionales, guapas y pasta para correas, ofrece a precios que no tienen competencia. Fundición Grajales, Calle Grajales 2548, Casilla 1794, Santiago. 11—D.

ENCICLOPEDIA ELECTRICA, VENdo de ocasión. Bascuñán 50.

MOTOR MONOFASICO MEDIO caballo, otro 25. Diez de Julio 363. 26 dic.

DOCTORES, DENTISTAS, COMposturas de motores eléctricos, especialidad en "Centrífugas". Bandera 875 14—D.

BETONERA REX 3 1/2 PIE, VENdo ocasión, San Pablo 2884.

¡¡¡TURBINAS!!!, CONSTRUCCIOnes, reparaciones, transformaciones; poleas madera, Christer, Vacher y Cía., Avda. Portales 3184. 9 dic.

BANCOS ASERRADEROS, LAMpeadores, auxiliares nuevos Bracker, Galería Alessandri 11-B D—13

PARA MAQUINARIA DE OCASION Preisler siempre es el campeón. Huérfanos 2448, Santiago 10 Enero 1935.

CASERIA STA 3" TUBOS MANnesmann; 1 5/8" 2" 2 3/4" 4"; ejes cuadrados hasta 3"; fierro redondo hasta 3", planchas fierro 1/8" realizo. San Pablo 4160.

VENDO DE OCASION MOTOR trifásico de 6 1/2 HP. Carrión 1615 7 dic.

VENDO MAQUINA SOBADORA Y revolvedora. San Alfonso 160. 8 dic.

INDUSTRIALES VENDO PLOMBAgina, precio bajo, según partida pida, muestra gratis. Martínez de Rozas 3351. 21—D

MAQUINARIA ELECTRICA BLACK y Decker y todos repuestos ofrecen Alert y Cía., Morandé 902. 16 dic.

VENDO CARTONERA Y PRENSA medio mercurio. Verla tarbajar: Chacabuco 26. 22 dic.

TRABAJOS MECANICOS EN GEneral, ejecutamos y confeccionamos maquinarios. Presupuestos gratis. Comte, Chacabuco 26. 22 dic

VENDO DE OCASION: NUEVE rieles delgados 915 metros de largo; un dinamo 440 W. 2 a 3 amperes; fondos grandes negros y galvanizados; una puerta reja. — San Diego 2166. 16 dic.

ASERRIN, ALAMO Y DE COLOR, desde 5 centavos kilo. 500 sacos. —Barraca "La Frontera", Avenida Matta 1052. 12 Dic.

32 —NEGOCIOS E INSTALACIONES, COMPRA-VENTA.

SI Ud. NECESITA CRISTALES, espejos para su instalación; consulte precios Bélgica San Diego 219. 15 dic.

VENDO NEGOCIO MENESTRAS por no poderlo atender. Verlo, Chiloé 1261. Arriendo barato. 18—D.

VENDO PELUQUERIA 2.000 PEsos, buena clientela, buena situación.—San Pablo 2365.

VENDO O ARRIENDO CARNICEría, no poder atender, Pinto 1502, casa-habitación, arriendo barato. Tratar: San Diego 2360. 7 Dic

VENDO ACREDITADO BAR, BRAsil 29, tiene la Sucursal del Club Hípico. 5 dic.

MOSTRADORES, VIDRIERAS, estanterías, romanas, balanzas, sillas, liquidamos. San Pablo 2465. 16 dic.

VENDO PELUQUERIA $ 3.000, buena clientela, buena situación. San Pablo 2365.

INDUSTRIALES: GRAN ESTAblecimiento con quinta y extenso chalet, arriendo o vendo. Dueño: casilla 45.. teléfono 64338. 10 dic.

POR VIAJE VENDO TALLER ELECtrico de automóviles, buena clientela. Morandé 939. 8—D.

POR AUSENTARME DE SANTIAgo, vendo Tintorería, Av. Matta 1188. 8 dic.

SE VENDE NEGOCIO VARIOS Calle Mapocho N.o 1640. 7 dic.

TALLER SOMBRERERIA DE hombre, buena clientela vendo por viaje. San Pablo 2032. 9 dic

QUIOSKO EN PLAYA CHICA, Cartagena, vendo baratísimo. Tratar: Herrera 722. 9 Dic.

VENDO CARNICERIA O UTILES, $ 1.000. Vendo mostradores, vidrieras, molinillo N.o 3. — Centenario 704. Dic.—10

¡¡¡OCACION!!! VENDO NEGOCIO de compra y venta. Tratar: Av. La Paz 213. Dic.—13

TALLER SOMBRERERIA HOMbre, buena clientela vendo por viaje San Pablo 2032. 10 dic.

VENDO BARATISIMO SALON DE billares con excelentes entradas. Permútolos por sitios, también arriéndolos. Tratar: Artesanos 901 10 dic.

33 —OPERARIOS Y OBREROS OFRECIDOS.

OFREZCOME COMO HORTELAno, cuidador quinta, jardinero, almacenero, maceteria cocida. Correo Central.—L. N. Herrera.

LEÑA ALAMO, PICADA, SECA, 9.40 los 100 kilos.—Avenida San Eugenio 382 (Ñuñoa). Desvío.

34 —OPERARIOS Y OBREROS BUSCADOS.

NECESITO AYUDANTA BORDAdora. Sevilla 1769.

EXTRAVIADO TITULO N.o 61614 por 61 acciones Banco de Chile propiedad Ana Montes R., queda nulo, dado aviso respectivo. 14 dic.

NECESITO CAMISERA COMPEtente y una aplanchadora. Puente 742.

CASA MUZARD NECESITA TAPicero.

CORREDOR DE FIERRO SE NEcesita. Portugal 755.

ACERO
OCHAVADO, CUADRADO, REDONDO PARA HORMIGON
PRECIOS BAJOS
S. SACK
San PABLO 1179
MORANDE 817

34 —OPERARIOS Y OBREROS BUSCADOS.

SE NECESITAN HORNEros torneros pulidores, oficiales ceros adelantados. Santa Rosa

HERRERO MECANICO Y TOrnero, necesitase. A. Prat

SE NECESITA AYUDANTE Ltre. Molina 116.

ALBAÑIL COMPETENTE SIN to. Delicias 3353. Mesones Judas.

MALETERIA "EL FARO" sita un operario competeneceseres finos y otro pa telas corrientes y de fuera fuera a marroquineros.

NECESITAMOS COMPE muy competente, sueldo los pesos. Indicar edad y certificados. Casilla

TINTORERO PARA HOPA recomendado, necesito. 2732.

NECESITAMOS MAESTROS derreros competentes en tolvas torres, cerros, nes metálicas, etc. Dirigir carta: Maestranza Cemento ción", Casilla 50, Calera.

NECESITAMOS MECANIOmadores, especialistas en nes de máquinarias: chancadores. Dirigirse a Maestranza Cemento Casilla 50, Calera.

NECESITO OFICIALES listas adelantados. 977.

MALETERIA "EL FARO" sita un operario competeneceseres finos y otro pa telas corrientes, y de fuera fuera a marroquineros.

NECESITO COSTURERA tes. Puente. 742

MECANICO DE BANCO tente, necesitase. —

DOS ENMADERADORES para minas y un ebanro con certificados de petencia, necesita la Minera Carlota, trarse en Teatinos 3 a 5 de la tarde.

35 —OBJETOS Y ANIMALES PERDIDOS.

HABIENDOSE EXTRAVIADO libreta Caja de Ahorros de Armando Ibarra la oficina Matucana, por haberse dado el pondiente.

HABIENDOSE EXTRAVIADO título N.o 56653, por la de la Cía. de Gas de nombre de Margarita Rocca, queda nulo por dido duplicado.

PALOMITA BLANCA, P anillo numerado. Buena cación. — Calle Aldunat

36 —PROPIEDADES DEN.

Casas y chalets

VENDO CASA, AVENIDA tiaga esquina Capitán tente fondo, especial boxes para cuadras Tratar: Eduardo Matta

FUNDOS ZONA CENTRAL necesita para arrendar ventes; haría mejores Agronómica Comercial, Urbina, Fuentes Ramos, 755, Casilla 2955.

80.000 SANTA MONICA, Brasil, estupenda, 7 dormitorios, 2 servicios. Cristi, Morandé

68.000 NATANIEL, CENTO dormitorios, 20.000 de Morandé 291.

175.000 BARRIO COMERCIquina, sólida, 3 almacenes, sas. Renta 18.960. Pedro Caja. Cristi, Morandé 291.

50.000 CALLE ANDES, 6 casas. Renta 6.000. Cristi, de 291.

220.000 INDEPENDENCIA Mapocho, almacenes, ofita 26,460. Cristi, Morandé

LA UNIVERSAL
BICICLETAS
ortes y camiones
toda clase de repuestos y accesorios a precios más bajos de provincias a domicilio contra pronta entrega
BANDERA 64
CASILLA 3

VIDA SOCIAL

COCTAIL-PARTIES.—

Don Nemesio Antúnez y señora Luisa Zañartu de Antúnez ofrecen hoy un coctail-party, en su residencia de la Avda. Las Lilas.

—El Excmo. Embajador del Brasil y señora de Rodrigues Alves han invitado a sus relaciones para el miércoles en la tarde.

—La señora María Cristina Vicuña de Barros ofrecerá un coctail el miércoles próximo.

COMIDAS.—

Anoche se efectuó, en el Club de la Unión, una comida de despedida de solteros en honor de don José García Huidobro Domínguez y a su novia señorita Adriana Severín Vial.

BIBLIOTECA "JOSE TORIBIO MEDINA".—

Circula la siguiente invitación:

"El Instituto Hispano Americano de Relaciones Culturales y el Círculo Español, invitan a Ud. a la inauguración de la Biblioteca de Autores Chilenos, "José Toribio Medina", fundada en el local del referido Círculo, Agustinas 934, que tendrá lugar el próximo martes 11 del corriente, a las 18.30 horas.

Don Guillermo Feliú Cruz miembro de la Academia de la Historia, dictará una conferencia sobre "Medina, vinculador de la Cultura Española.—Santiago, diciembre de 1934".

Señorita Elena Vilche Hurtado. Su matrimonio con el señor Víctor Montecinos Asenjo quedó concertado ayer. Hizo la visita de estilo don Guillermo Montecinos Rozas

MATRIMONIO INFANTE INFANTE - ARRIETA FERNANDEZ.—

Hoy, a las 12 M., será bendecido, en la iglesia de los RR. PP. Alemanes, el matrimonio de la señorita Lucía Arrieta Fernández con el señor Mario Infante Infante.

Serán padrinos, por parte de la novia, don Raúl Arrieta S. y la señora Ester Fernández de Arrieta, y por el novio, don Francisco Infante Abbott y señora Raquel Infante de Infante.

Testigos, por parte de la novia en la ceremonia religiosa, serán los señores José Arrieta Cañas y Fernando Figueroa Arrieta; por parte del novio, los señores Gilberto Infante Valdés y Ricardo Larraín Ovalle.

Testigos, por parte de la novia, en el matrimonio civil los señores José Charme Prieto, Ernesto Echeverría Garrido y Benjamín Arrieta Fernández, y por parte del novio, los señores Francisco Infante Infante, Raúl Infante Infante y Horacio Salamanca Valdivia.

BELLAS ARTES

El Salón Oficial se inauguró ayer

Están representadas en él las Exposiciones de Pintura, Artes Decorativas y Arquitectura. — Un programa musical inauguró el acto

En la tarde de ayer se inauguró, en la Sala del Museo de Bellas Artes, el Salón Oficial, al cual concurrieron pintores de todas las tendencias, por cuya amplitud este Salón mereció elogios calurosos antes de su inauguración.

A las 6 P. M., hora indicada para la apertura, se llevó a cabo el concierto anunciado, y cuyo programa musical reprodujimos en nuestra edición de ayer. El decano de la Facultad, don Domingo Santa Cruz pronunció un breve discurso de apertura, que fué largamente aplaudido por la concurrencia, y en el cual hacia notar que en el presente salón se había tratado de unir a todas las tendencias pictóricas de nuestro país.

En seguida el numerosísimo público pasó a visitar los salones de la Exposición, llenando totalmente las salas. La sala Chile, segundo piso del Museo Nacional, estaba totalmente dedicada a la pintura, escultura y fotografía. En el amplio hall de la Escuela estaba la Exposición de Arquitectura del Primer Congreso Nacional de Arquitectura y Urbanismo. Esta Exposición comprende trabajos de las Universidades de Chile y Católica, de arquitectos profesionales y de varias instituciones públicas, como la Beneficencia, Caja de Seguro Obligatorio, etc. En la sala contigua se presentaron los trabajos de la Escuela de Artes Decorativas, que merecieron el elogio unánime del público. En esta sala se vendían, además, las obras expuestas, y, como dato ilustrativo, podemos asignar que la venta en esta primera tarde alcanzó a una suma aproximada de cuatro mil pesos.

Pintor argentino en Santiago

Se encuentra de paso en esta capital el pintor argentino Arturo Travi, quien ya ha visitado, durante su viaje a Santiago, algunas provincias del Norte, como Antofagasta, donde hizo una exposición de retratos, que fueron objetos del más franco elogio departe de la crítica y la prensa de aquella ciudad.

Travi, sin pertenecer a la más franca de las avanzadas pictóricas, se ha situado en el justo medio donde termina lo clásico y comienza lo moderno. Como retratista, sabe dar a sus cuadros el carácter necesario para que adquieran verdadero valor.

Arturo Travi, bien conocido en su patria por las numerosas exposiciones en que ha tomado parte y por su carrera dentro de la pintura, permanecerá algún tiempo entre nosotros, antes de seguir viaje al Perú.

BAUTIZOS.—

—Ayer fué bautizada Silvia Echenique Carrasco, hija de don Raúl Echenique y de doña Emilia Carrasco de Echenique.

Fueron padrinos doña Peregrina Flores de Echenique y don Guillermo Carrasco Santander.

—Ha sido bautizado, por el cura-párroco señor Oscar de la Fuente, de la iglesia San Saturnino, Norman Luis John, hijo del señor Luis Gillmore y de la señora Olga A. de Gillmore.

Fueron padrinos el señor John Gillmore y señora A. Elena E. de Gillmore.

—Ha nacido una hija del señor Juan Manuel Lecaros de Ceron y de la señora Lucy Rojas de Lecaros.

MATINEE INFANTIL.—

Los niños Irigoyen Von der Heyde, hijitos del Embajador del Perú, darán el 25 del presente una matinée infantil a sus amistades.

Por cambio de Local
REALIZA

— LA —
MALETERIA "EL FARO"
74 — ESTADO — 74
A PRECIOS REBAJADISIMOS EL GRAN
Stock de: Carteras para señoras, Maletas, Sombrereras, Baúlesroperos, etc.
VENDE LAS INSTALACIONES DE SU TIENDA, O PARTE, MESONES DE TRABAJO, GRANDES Y FIRMES, ALGUNAS MAQUINAS Y MATERIALES

¡Regalos de Pascua y Año Nuevo!
CASA SOSTIN, Nueva York 66, casi esquina AHUMADA.

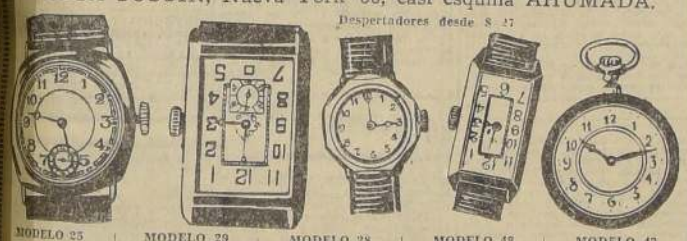

Despertadores desde $ 27

MODELO 25 — Níquel. . . . $ 65 — Plata fina. . . $ 140
MODELO 29 — Níquel. . . . $ 85 — Plata fina. . . $ 140 — Oro 18 Ktes. . $ 400
MODELO 28 — Desde. . . . $ 30 — Plata fina. . . $ 160 — Oro 18 Ktes. $ 500
MODELO 48 — Ench. en oro. $ 85 — Oro 18 Ktes. $ 295
MODELO 42 — Ench. en oro. $ 145 — Oro 18 Ktes. $ 295

¡NOVIOS! Argollas de oro garantidas, macizas, selladas y grabadas, desde $ 98 el par. Casa Sostin, "Fábrica de Argollas, Nueva York 66.

Todos los relojes son importados por nosotros de Suiza, y garantizamos la calidad de ellos. Contamos con repuestos y talleres especiales. Establecidos en el año 1921.

Obsequiamos boletos de Lotería

SE ATIENDEN PEDIDOS DE PROVINCIAS.

CASA SOSTIN, Nueva York 66, CASI ESQ. AHUMADA

MODELOS y CONFECCIONES
ESTADO Nº 222 • ESTADO Nº 222
ABRIGOS BLANCOS $ 190.=
LANAS Y SEDAS FANTASIA
Gran Liquidación
VESTIDOS DE SEDA EN TODOS COLORES.
VESTIDOS DE VELOS Y EN SEDA LAVABLES, ESPONJAS.
TRAJES ELEGANTES PARA TARDE, ENSEMBLES, TAPADOS DE SEDA,
TRAJES TRES CUARTO DE LANA,
BLUSAS DE SEDA. ABRIGOS BLANCOS.
ABRIGOS SPORT DE LANA.
VISITE NUESTRA EXPOSICION Y VENTA DE NOVEDADES PARA VERANO
A PRECIOS
REBAJADISIMOS
ABRIGOS BLANCOS $ 190.=
NOVEDADES PARA VERANO
LA CREACION DE PARIS
ESTADO Nº 222 — ESTADO Nº 222

CONTINUA CON todo EXITO la
GRAN LIQUIDACION
FORZOSA POR DEMOLICION DE NUESTROS ALMACENES

$ 48.-
TRAJE BRIN, todos colores y talles

NUEVAS GRANDES REBAJAS
En todas las Secciones
Visítenos y se convencerá de las verdaderas oportunidades que ofrecemos

Espejo.
"A LA VILLE de NICE"
940 - HUERFANOS - 940

CAMISAS

POPELINA . . $ 14.80
RICA popelina . . $ 19.70
CALZONCILLOS. $ 5.30

FABRICA

Recoleta 565. Tel. 6632. Econ.—C

36.—PROPIEDADES VENDEN.

53,000 SAZIE, 6 PIEZAS GRANDES, dependencias. Cristi. Morandé 291. 15—A.

32,000 JOFRE, 4 HABITACIONES, dependencias. Cristi. Morandé 291. 15—A.

135,000 AV. MIGUEL CLARO, BUNGALOW, 18x36 metros. Deuda 55,000 Caja Empleados Públicos, Cristi. Morandé 291. 15—A.

70,000 LIRA, CENTRAL, 2 PISOS independientes, moderna. Cristi, Morandé 291. 15—A.

60,000 AV. SEMINARIO, 8 HABITACIONES, servicios. Cristi. Morandé 291. 15—A.

22,000 MIGUEL CLARO, SITIO 22x22 metros, algo edificios. Cristi. Morandé 291. 15—A.

80,000 LIRA, CERCA ALAMEDA, 8 habitaciones, servicios, 10x60 metros. Debe 20,000 Caja. Cristi, Morandé 291. 18—A.

135,000 AV. MIGUEL CLARO, BUNgalow, 3 dormitorios, garage pisos parquet, 18x36 metros. Cristi, Morandé 291. 18—A.

70,000 LOS LEONES, CHALET MODERNO, tres dormitorios. Cristi, Morandé 291. 18—A.

60,000 AV. ITALIA, CONSTRUCción ladrillos, 5 buenas piezas, 18x35 metros. Cristi, Morandé 291. 18—A.

OPTICA ROTTER

Anteojos y lentes encontrará a cualquier precio

AHUMADA 268

Econ.—G.

400,000 PLENO CENTRO, EDIFIcio concreto, fierro. Renta 36,000. Cristi, Morandé 291. 10—D.

75,000 MANZANO, BUENA RESIdencia, debe 32,000 Caja. Cristi, Morandé 291. 10—D.

65,000 MANUEL INFANTE (PROVIdencia), Chalet moderno. Cristi, Morandé 291. 10—D.

80,000 ALMIRANTE BARROSO, SItio 21x40. Cristi, Morandé 291. 10—D.

87,000 CHALET, BARRIO RESIdencial Parque Cousiño, 5 dormitorios. Cristi, Morandé 291. 10—D.

BARRANCAS PUERTO SAN ANtonio $ 68,000, vendo casitas independientes o permuto por una en Santiago. Tratar: Gorbea 2660 11 dic.

$ 15,000, VENDO CASITA CON locales para negocio, barrio comercial. Independencia 2716. Dueño: Artesanos 901. 10 dic.

$ 15,000, CASITA 4 PIEZAS CON entrada góndola. Carmen 1761. Dueño: Bellavista 0938. 10 dic.

$ 4,000, VENDO CASITA CERCA Matadero Blanqueado. Tratar: Buenos Aires 184, góndolas Blanqueado. 9 dic.

30,000, CASA HABITACION Y ALmacén. Bellavista 0870.

15,000 ESQUINA COMERCIAL EN Renca, gran porvenir. Tapia — Compañía 1289. 10 D.

35,000 QUINTA LOS AROMOS, inmediata Santo Domingo, buena casa 3,025 metros. — Tapia, Compañía 1289. 10 D.

38,000 MANUEL RODRIGUEZ, próximo Mapocho, 2 pisos independiente. — Tapia, Compañía 1289. 10 D.

40,000 ANDES ESQUINA TORREblanca, 2 casas, local comercial. Tapia, Compañía 1289. 10 D.

45,000 SANTO DOMINGO PASAdo Matucana, propiedad ocasión. Tapia, Compañía 1289. 10 Dic.

55,000 AV. CHILE CASA SOLIDA, 6 piezas, huerto, gran parron. 4,000 metros. Tapia, Compañía 1289. 10 D.

55,000 QUINTA AV. CORREA, inmediata Independencia 2,100 metros. Tapia, Compañía 1289.

60,000 RIO JANEIRO 3 CUADRAS Recoleta, 2 Bellavista, buena casa, 4 dormitorios, baño instalado. Tapia, Compañía 1289. 10 Dic.

65,000 AV. CONDELL, PROXIMO Pratraval, amplia propiedad, 4 dormitorios, huerto 14 x 60. Tapia, Compañía 1289. 10 Dic.

135,000 MAGNIFICO BUNGALOW Pedro de Valdivia, inmediato plaza por terminarse, 3 dormitorios grandes, 2 baños lujosísimos, garage, jardín. Tapia, Compañía 1289. 10 Dic.

$ 33,000 VENDO CASA NUEVA 4 piezas grandes, hall, servidumbre, alcantarillado. Tratar: Delicias 3470. 12 dic.

El TECHO CALARTON ha obtenido ya dos primeros premios en ferias últimas exposiciones y un primer premio otorgado por el público, haciéndolo favorito para toda clase de construcciones, por las enormes ventajas sobre los similares. Con privilegio exclusivo. CALARTON mide 55 x 55. Cuatro ultimas planchas hacen un metro cuadrado. Es el más liviano y más firme. Vale sólo $ 5 el metro cuadrado. Pídalo a Raúl Pinochet S., Delicias 3536, Teléfono 60765. Casilla 4531. D-14

36.—PROPIEDADES VENDEN.

SITIO DE OCASION, 15 POR 45 a $ 50 metro, vendo en Violeta entre Avenida Lyon y Horner, comuna Providencia. Deuda: $ 14,000 que se paga con $ 86,65 mensual. Saldo al contado. Tratar: Av Lyon 1789. 30—A.

VENDO SITIO 10 x 30 CON MEjoras. Población Independencia Tte. Ponce N.o 124, facilidades de pago. Tratar: Cochrane 459, casa 5. 30—A.

SE VENDE QUINTA EN LA CRUZ, Libertad 220. Hay: paltos, chirimoyos, lúcumos, naranjos, duraznos, guindos, parras. Tratar: Angel Romero, La Cruz. D-13

SE VENDE UN SITIO, 5,000 METros, a una cuadra del carro y góndola. San Diego 1948. 10—D

SITIOS PLANTADOS $ 28 m², Avenida Macul 741 esquina Aromos, próximos Irarrázaval. Facilidades por Cajas Arquitecto. — Estado 63. Dic.—9

REGIA QUINTA EDIFICADA, plantada, remátase 18 del presente, Avda. Lynch 164, Suños, Guindos. Dic.—9

$ 6,000, CADA UNO VENDO VArios sitios calle Franklin esquina Cuevas, Ducño: Artesanos 901. 10 dic.

Quintas y sitios

SITIO DE OCASION, 15 POR 45 a $ 50 metro, vendo en Violeta entre Avenida Lyon y Horner, comuna Providencia. Deuda: $ 14,000 que se paga con $ 86,65 mensual. Saldo al contado. Tratar: Av Lyon 1789. 30—A.

VENDO SITIO 10 x 30 CON MEjoras. Población Independencia Tte. Ponce N.o 124, facilidades de pago. Tratar: Cochrane 459, casa 5. 30—A.

SE VENDE QUINTA EN LA CRUZ, Libertad 220. Hay: paltos, chirimoyos, lúcumos, naranjos, duraznos, guindos, parras. Tratar: Angel Romero, La Cruz. D-13

SE VENDE UN SITIO, 5,000 METros, a una cuadra del carro y góndola. San Diego 1948. 10—D

SITIOS PLANTADOS $ 28 m², Avenida Macul 741 esquina Aromos, próximos Irarrázaval. Facilidades por Cajas Arquitecto. — Estado 63. Dic.—9

REGIA QUINTA EDIFICADA, plantada, remátase 18 del presente, Avda. Lynch 164, Suños, Guindos. Dic.—9

$ 6,000, CADA UNO VENDO VArios sitios calle Franklin esquina Cuevas, Ducño: Artesanos 901. 10 dic.

Fundos y chacras.

FUNDOS DE RIEGO, CERCA Talca. También varias montañas explotables, carbón, leña trigo. Ramal Constitución, vendo, permuto. Especiales plantaciones viñas, olivos, eucaliptus. Lillo Talca. 15 D/c.

FUNDOS, VIÑAS, CHACRAS, PARcelas vende Oficina Agronómica Comercial. — Valdivia Urbina. — Fuentes Ramos. Morandé 756, Casilla 2985. 11 Dic.

37.—PROPIEDADES COMPRAN.

55,000, COMPRO CASA ASEADA, lado sol, con deuda, cerca carro, $ 30,000 contado, negocio rápido. Compañía 1231, of. 7, Jara. 27—A.

23,000, CASITA CUATRO PIEZAS, barrio Estación Alameda, aseada, compro urgente. Compañía 1231, of. 7, Jara. 27—A.

CHALET HASTA $ 55,000, BArrio alto, necesito urgente. Compañía 1231, of. 7, Jara. 27—A.

SITIECITO COMPRO, BARRIO alto. Indicar precio a L. D. Cas. 81-D. N—27-A

PARA CLIENTES PROVINCIAS tenemos orden de comprar chalets o casas cualquier barrio cerca carros.— Baeza Ltda., Huérfanos 1175. 16 Dic.

38.—PRODUCTOS MEDICINALES Y DROGAS.

¡¡¡GONEPLATIN!! COMBAte gonorreas, blenorragias, flores blancas en pocos días. Buenas farmacias. 9—D.

¡¡¡GONEPLATIN!!! PODEroso bactericida. Eficasísimo en flores blancas. 9—D.

BOTICA "LA NACION", SIMON Bolívar 288. La que vende más barato. Despacho exacto de recetas y drogas. Plaza M. Rodríguez. Teléfono 86075. 10 Oc.-35

TOME "SEGUROL". — CONTRA resfríos: "Segurol; contra grippe: "Segurol". Contra cualquier dolor, lo mejor es Segurol. Tabletas: 40 centavos. Exíjalo buenas boticas. Base: éter salicílacético. 18—D

PRODUCTOS QUIMICOS NACIOnales e importados Alert y Cía Morandé 902, 16 dic.

38.—PRODUCTOS MEDICINALES Y DROGAS.

BAÑOS MEDICINALES, CALLE San Cristóbal 352. Carros Recoleta. D—12

¡NO SEA ENCLENQUE! TONIFIquese con "Energiol", para postración nerviosa, agotamiento mental, trabajo excesivo, cansancio cerebral. "Energiol" llegó Daube, buenas boticas. Base: Fósforo asimilable, calcio, manganeso. 4 — E.

GONORREA "STRECHECES, ORquitis, ciclitis. Fuera contagios, "Glóbulos Kadde". Buenas boticas. Base: Sándalo, hexametiltetramina. 4—E.

CLINICA FISIOTERAPICA PARA el tratamiento natural de las enfermedades. García Reyes 730. Regímenes alimenticios para sanos y enfermos. Tratamientos higiénicos curativos para todas las enfermedades: (venéreas, sífilis, blenorragia, anemia, tuberculosis, reumatismo, epilepsia, riñón, corazón, etc.) 9 dic.

¿LE PICA MUCHO? DESCANSE desde hoy, usando "Ungüento Max" eficaz contra: Sarna, Eczemas, Comezón, enfermedades piel. Precio: 40 centavos. Exíjalo boticas. "Ungüento Max", base: naftol, sulfurgos. 6—E.

SIFILIS, GONORREA. TRATAmiento diatermia. Consultas gratuitas. 1-9. — Santo Domingo 1953. 25 dic.

GONORREAS, BLENORRAgias crónicas o rebeldes se combaten rápidamente, sin peligros ni molestias con "SELLOS WONDER" antiséptico microbicida de las vías urinarias Base: Balsámicos Droguería Francesa y farmacias surtidas. 21 dic.

DEBILIDAD SEXUAL, IMPOTENcia, agotamiento prematuro "Tabletas STRONG" tonifican fortalecen, vigorizan al hombre agotado, Pídase Botica Francesa y farmacias surtidas. Base: Testículina, glicerofosfatos. 21 dic.

CLINICA DENTAL.— CONSULTAS gratuitas: lunes, martes, miércoles. Facilidades de pago. Puente 583. 27 dic.

¡¡¡AGOTAMIENTO NERVIOSO!!! Decaimiento físico, cerebro cansado y falta de sueño, pérdida memoria, debilitamiento sexual: Tonico reconstituyente "Cerebriol". Base: Fósforo, fierro, magnesio, sodio. Llegó Daube, Droguería Francesa, boticas. 12 dic.

¡¡¡GONORREAS!!! RECIENTES, antiguas, rebeldes, estrecheces urinarias, dolores vejiga, cúranse rápidamente Glóbulos "Persicos". Base: salifeno cubeba, exametilentetramina. Llegó: Daube Droguería Francesa, boticas. 12 dic.

¡¡¡GONEPLATIN!! PROBAdo ante doctores. Sin rival. 9—D.

CONSTRUYA MODELOS con MECCANO

Ingeniería en maniatura Equipos desde $ 6.— Agentes para Chile

RADIO WALLACE

Agustinas 822, Santiago. — Esmeralda 1111, Valparaíso 20—Dic

39.—PRESTAMOS, ACCIONES, BONOS Y SOCIOS.

DINERO SOBRE HIPOTECAS urbanas. — Oyarzún, Compañía 1223 A., antigua oficina Pelissier. 18 dic.

DINERO HIPOTECAS CONDICIOnes ventajosas ofrecemos. Operaciones rapidísimas. Franz, Galería Alessandri 29. 16 dic.

40.—PROPUESTAS PUBLICAS Y PARTICULARES.

CARBOLINEUM ES LA PINTURA más barata para maderas $ 2 litro. Irarrázaval 031. 5 Enero

DIRECCION GENERAL DE OBRAS Públicas.—Departamento de Hidráulica.—Posteriores hasta el 11 de diciembre en curso, la apertura de las propuestas públicas pedidas para la provisión de cañerías de asbesto y cemento destinadas a la red de agua de mar de Antofagasta. Se comunica, además, que las especificaciones del material han sido modificadas, pudiendo, los interesados, imponerse de las modificaciones en la Oficina de Partes.—Santiago, 4 de diciembre de 1934.—El Director del Departamento. D 10

41.—PERSONAS BUSCADAS.

J. MARDONES N., DESEA SAber del señor Arturo Rojas que residió en Chillán y que fué dueño del Almacén El Toro, en la Av. Villa Alegre. D—10

DESEO SABER DE LA SEÑORITA Marta Azuga, que en 1930 se encontraba en el Departamento de Yungay (Antofagasta). Dirigirse: Julio Lobos Zamora, Calle 14 de Febrero N.o 1545, Antofagasta 21—D.

42.—RADIOS, PIANOS, FONOGRAFOS Y OTROS.

ACCESORIOS, REPUESTOS Y REparaciones de radio, la mejor atención. Nueva York 63. Teléfono 65638. 3 enero

COMPRO DISCOS USADOS Y quebrados, San Diego 1831. 10—D.

$ 530, ¡¡¡REGALO!!! POTENTE radio alterna, último modelo. Bellavista 263. 10 dic.

VENDO RICO PIANO ALEMAN. Calle M. Montt 2529. 9 dic.

$ 360 VENDO RADIO ZENITH, corriente alterna, perfectas condiciones. Independencia 642. 9 Dic.

¡¡¡AUTOMOVILISTAS!!! FELICIdad en viajes proporciona "Motorola", la mejor radio de autos más bajo precio. Demostraciones: Compañía 2855. Dic. 22

46.—JUDICIALES.

INVENTARIO SOLEMNE DE LOS bienes quedados al fallecimiento de Pedro Valle Llera, practicará 10 diciembre 1934.—Jorge Gacio Rojas, notario, Huérfanos 1147. D 10

46.—JUDICIALES.

SOCIEDAD "SOCIEDAD AURIFERA Alhué".—En Santiago de Chile, a 8 de setiembre de 1934, ante mí, Manuel Gacte Fagalde, notario abogado y testigos que se nombran al final comparecieron don Jhon S. Benneti, inglés, soltero, ingeniero, domiciliado en la calle Agustinas N.o 925, por 263,333 acciones; don Roberts E. Burns, norteamericano, casado, ingeniero domiciliado en la calle Agustinas N.o 925, por 263,333 acciones; don Aristóteles Berlendis, chileno, casado, comerciante, domiciliado en la calle Estado N.o 121, por 2,000 acciones; don Guillermo Krumenaker, chileno, soltero, comerciante domiciliado en la calle Huérfanos N.o 1067, por 2,000 acciones; don Jorge Wenderoth Krause, chileno, casado, abogado, domiciliado en la calle Bandera N.o 131, por 2,000 acciones; don Julio Laso Jaraquemada, chileno, casado, ingeniero, domiciliado en la calle Agustinas N.o 2053, por 2,000 acciones; don Francisco Rivera Vicuña, chileno, casado, ingeniero, domiciliado en la calle Bandera N.o 714, por 2,000 acciones; don Leopoldo Correa T., chileno, viudo, médico, domiciliado en la Avenida de las Delicias N.o 863 por 263,334 acciones; todos mayores de edad, a excepción del primero, y dijeron: Que se ha depositado en la Superintendencia de Compañía de Seguros, Sociedades Anónimas y Bolsa de Comercio, escritura de la Sociedad Aurifera Alhué, en formación, según consta del certificado: "Superintendencia de Compañía de Seguros, Sociedades Anónimas y Bolsas de Comercio.—N.o 87.—Certifico: que el señor Jorge Wenderoth Krause, ha efectuado a esta Superintendencia, a nombre de la Sociedad Anónima denominada "Sociedad Aurifera Alhué", el depósito del prospecto a que se refiere el artículo 86 del decreto con fuerza de ley N.o 61, de 30 de mayo de 1931. Queda hecha inscripción bajo el N.o 87 del Registro.—Santiago, 27 de julio de 1934.—Hay una firma. Superintendente.—Hay un sello.". Conforme. Que, cumplido ese requisito legal, vienen en constituir una Sociedad Anónima que se regirá por las siguientes estatutos: Título primero. Nombre, domicilio, duración y objeto.—Artículo primero. Se constituye una sociedad anónima que se denominará "Sociedad Aurifera Alhué", cuyo domicilio será Santiago y su duración cincuenta años, a contar desde la fecha de esta escritura. Artículo segundo. La Sociedad tendrá por objeto general, efectuar toda clase de negocios mineros y cateos y constituir en cualquier forma pertenencias y derechos mineros; adquirir y enajenar a cualquier título toda clase de derechos mineros o minas. Para la realización de su objeto la Sociedad podrá adquirir o enajenar a cualquier título toda clase de terrenos, derechos de agua, concesiones, edificios, elementos de trabajo, construir y explotar establecimientos de beneficios y concentraciones de minerales y realizar todas las demás operaciones relacionadas directa o indirectamente con la industria minera en cualquier localidad, para cuyo cfeo podrá constituir o formar parte de toda clase de sociedades. Podrá celebrar todos los contratos y ejecutar todos los actos que tiendan a la consecución de estos fines. En especial, la Sociedad tendrá por objeto la adquisición y explotación de las minas y establecimientos mineros a que se refiere el artículo segundo transitorio de estos estatutos. Título segundo. Capital y Acciones.—Artículo tercero. El capital social será la suma de $ 4.000.000 representados por 800.000 acciones de $ 5 cada una, pagaderas dentro de un año a plazo a contar de la fecha de la suscrición. Artículo cuarto. Las acciones serán nominativas y estarán representadas por títulos o certificados que se extenderán de un libro talonario y que irán firmados por el presidente y el gerente, y llevarán el sello de la sociedad, la fecha de la escritura social y la de decreto supremo de autorización, el número que le corresponde y la indicación del capital social y de la duración de la Sociedad. Artículo quinto. Se llevará un registro de accionistas con anotación del número de acciones que cada uno posea. Artículo sexto. La transferencia de las acciones se hará por inscripción en el Registro de Accionistas, en vista del título respectivo y de una solicitud o traspaso firmado ante dos testigos por el cedente y por el cesionario. En el traspaso, el cesionario deberá dejar constancia que se compromete a aceptar lo prescrito en los estatutos sociales y los acuerdos de las juntas de accionistas y del directorio. El directorio podrá negarse, por causa justificada, a dar curso a cualquiera transferencia. Artículo séptimo. La Sociedad no reconoce ni admite fracciones de acciones. Si dos o más personas tienen participación en una o más acciones, deberá designar un mandatario común para que los represente. Artículo octavo. En caso de extravío, robo, hurto, o inutilización de un título, el directorio hará extender un duplicado de él, previas las medidas de seguridad que estime conveniente exigir. Título tercero.—Administración. Artículo noveno. La Sociedad será administrada por un directorio, sin perjuicio de las facultades que correspondan a la junta general de accionistas. Artículo décimo. El directorio se compondrá de siete miembros elegidos por parcialidades de tres y cuatro miembros por una junta general ordinaria de accionistas, que corresponda. Los directores durarán dos años en sus funciones y podrán ser reelegidos indefinidamente. Los directores continuarán en funciones después de expirado su período, si no se hubiere celebrado la junta de accionistas llamada a hacer la elección periódica de ellos. En este caso, el directorio deberá proveer a la brevedad posible una junta para hacer los nombramientos que correspondan. Artículo undécimo. Cada director deberá rendir una garantía para asegurar el correcto desempeño de sus funciones. La garantía será de diez mil pesos en dinero o de 2,000 acciones de la Sociedad. Artículo duodécimo. Cada director percibirá como remuneración por sus servicios, cincuenta pesos por cada sesión a que asista. El directorio tendrá, además, la participación en las utilidades que le fije la junta de accionistas. Este porcentaje se dividirá entre los directores a prorrata de sus asistencias a sesiones. Artículo décimo tercero. El directorio se reunirá ordinariamente una vez al mes a lo menos, y extraordinariamente, cada vez que lo cite el presidente por iniciativa propia o a pedido de dos directores, con indicación del objeto de la reunión. La citación se hará por carta certificada a cada uno de los directores. Artículo décimo cuarto. El directorio sesionará con asistencia de cuatro de su miembros a lo menos, y los acuerdos se tomarán por mayoría de votos. En caso de empate, se repetirá la votación, y si el empate vuelve a producirse, decidirá el presidente o quien haga sus veces. Sin embargo, para acordar la autorización a que se refieren los artículos 2344, 2145 y 2146 del Código Civil, se requiere el acuerdo unánime de los directores asistentes a la sesión, a la cual no deberá concurrir el director interesado. Artículo décimo quinto. De los acuerdos del directorio se dejará constancia en un libro de actas que será llevado por el secretario. Las actas serán firmadas por los directores asistentes y por el secretario. El director que quiera salvar su responsabilidad por algún acto o acuerdo del directorio, deberá dejar constancia de su oposición en el acta respectiva. Artículo décimo sexto. El director que renuncie, falte a más de dos sesiones consecutivas del directorio o cesa injustificado, o se imposibilite por cualquier causa para desempeñar sus funciones, será reemplazado por la persona que designe el directorio, la que durará en sus funciones por el tiempo que faltaba al reemplazado para completar su período. Artículo décimo sétimo. Corresponde al directorio: Primero. Dirigir la administración de la Sociedad como lo crea más conveniente, con amplias facultades para determinar el modo de explotación del negocio; comprar pertenencias o derechos mineros y bienes raíces o muebles destinados al giro del mismo; tomarlos en arrendamiento; celebrar contratar préstamos en cuenta corriente o en otra forma; descontar créditos, girar, aceptar, endosar, avalar y protestar letras de cambio u otros documentos mercantiles; invertir los fondos sociales; comprar y vender acciones, bonos u otros valores mobiliarios, y, en general, adoptar todas las providencias y efectuar toda clase de operaciones bancarias, mercantiles o civiles, y todos los actos y contratos necesarios para los negocios sociales, sin que la enumeración anterior importe limitación. Sin embargo, no podrá vender pertenencias mineras y otros bienes raíces, ni hipotecarlos, ni emitir debentures con o sin garantía, sin autorización de la junta general de accionistas. El directorio podrá constituir prenda sobre los bienes sociales, hasta por un valor no superior a $ 250,000. Si el monto de la suma excede de esta suma, se necesitará autorización de la junta general de accionistas. Segundo. Representar judicial y extrajudicialmente a la Sociedad. En el orden judicial podrá desistirse en primera instancia de la acción deducida, aceptar la demanda contraria, renunciar los recursos o los términos legales, transigir, comprometer, otorgar a los árbitros facultades de arbitradores, aprobar convenios y percibir, todo sin perjuicio de la representación que por ley corresponde al gerente. Tercero. Dictar y modificar los reglamentos para la administración de los negocios de la Sociedad, cumplir y hacer cumplir estos estatutos, los reglamentos y los acuerdos de las juntas de accionistas. Cuarto. Establecer sucursales o agencias dentro y fuera del país y suprimirlas cuando así lo juzgue conveniente. Quinto. Nombrar y remover al gerente de la Sociedad, quien será, también, el secretario del directorio y de las juntas de accionistas; fijarles sus atribuciones y remuneración, y a propuesta del gerente, a los demás empleados de la Sociedad. Sexto. Elegir anualmente en la primera sesión que celebre, a uno o más de sus miembros para que desempeñe el cargo de presidente del directorio, quien lo será, también, de la Sociedad. En caso de ausencia del presidente, será reemplazado por la persona que el directorio designe de entre sus miembros. Sétimo. Convocar a los accionistas a juntas generales ordinarias o extraordinarias. Octavo. Presentar a la junta general ordinaria de accionistas de cada año, una memoria razonada acerca de la situación de la Sociedad, acompañada de un balance de haberes y deudas, y un inventario de las existencias. Noveno. Proponer a la junta ordinaria anual la distribución que deberá hacerse de las utilidades, sin perjuicio de poder acordar por sí, y durante el ejercicio, el reparto de dividendos provisionales, siempre que haya utilidades suficientes para ello, y décimo. Delegar parte de sus facultades en el gerente, en el presidente, en un director, o en una comisión de directores; y para objetos especialmente determinados, en otras personas. Artículo décimo octavo. El gerente tendrá las atribuciones y obligaciones que le señale el directorio en conformidad al N.o 5 del artículo 17, Título cuarto.—De las Juntas de Accionistas. Artículo décimo noveno. Las juntas generales de accionistas serán ordinarias y extraordinarias. Artículo vigésimo. Las juntas generales ordinarias se celebrarán anualmente en el mes de octubre con el objeto de pronunciarse sobre los documentos y memorias que debe presentarle el directorio, de acuerdo con el artículo 17, N.os 8 y 9, respectivamente; de designar a los miembros del directorio que deban reemplazar, y los inspectores de cuentas, y de tratar cualquier otro asunto que interese y se relacione con los negocios sociales que no sean de aquellos que, según estos estatutos, deben resolverse en junta extraordinaria de accionistas. Artículo vigésimo primero. Las juntas generales extraordinarias se celebrarán cada vez que el directorio lo estime conveniente o se lo soliciten accionistas que representen el 25 por ciento del capital social. Sólo en el caso de la junta podrá tratarse y resolverse acerca del aumento o disminución del capital social, prórroga de la duración de la Sociedad o de cualquier otra reforma de estatutos, aun de aquellos que afecten a sus bases sustanciales; de la venta de toda la negociación y de la disolución anticipada de la Sociedad. En las juntas extraordinarias sólo podrán tratarse los asuntos indicados en el aviso de citación. Artículo vigésimo segundo. La citación a junta de accionistas se hará por medio de un aviso que se publicará en un diario de Santiago, por tres veces dentro de los ocho días anteriores al fijado para la reunión. Artículo vigésimo tercero. Las juntas generales ordinarias de accionistas se constituirán válidamente por quorum de la tercera parte de las acciones emitidas. Si no se reuniere este número, se hará una nueva citación y la junta se constituirá con las acciones que se encuentren representadas, cualquiera que sea su número. Artículo vigésimo cuarto. Las juntas generales extraordinarias de accionistas se constituirán válidamente con quorum de la mayoría absoluta de las acciones emitidas, a la primera citación; con quorum de la tercera parte de las acciones emitidas a la segunda citación, y con las acciones que se encuentren representadas, cualquiera que sea su número, a la tercera. Artículo vigésimo quinto. Todos los acuerdos de las juntas generales de accionistas se tomarán por mayoría absoluta de los votos a que den derechos las acciones representadas en la reunión. Cada acción dará derecho a un voto. Las elecciones se harán por voto unipersonal, proclamándose elegidos a las personas que obtengan en una misma y única votación el mayor número de votos, hasta completar el número de personas por elegir. Por acuerdo unánime de los asistentes, las elecciones podrán efectuarse en otra forma. Artículo vigésimo sexto. Las juntas generales de accionistas serán presididas por el presidente del directorio y actuará de secretario el gerente. A falta de cualquiera de ellos, la junta designará reemplazante accidental. Artículo vigésimo sétimo. Los accionistas podrán hacerse representar en las juntas por otros accionistas o por terceros. En el primer caso bastará una carta poder dirigida al presidente de la Sociedad, y en el segundo, una carta poder firmada ante notario. Artículo vigésimo octavo. De las deliberaciones y acuerdos de las juntas se dejará constancia en un libro de actas que llevará el secretario. Las actas serán firmadas por el presidente y el secretario, y por tres accionistas elegidos por la junta en cada caso. Artículo vigésimo noveno. En la junta ordinaria de cada año se designará a dos accionistas para que con el carácter de Inspectores de Cuentas de la Sociedad, examinen los libros, balances y demás documentos justificativos de la memoria e informen a los accionistas sobre el balance del ejercicio correspondiente. La misma junta designará a dos Inspectores de Cuentas suplentes que reemplazarán a los propietarios en caso de que se inhabiliten por cualquier causa para desempeñar sus funciones. La junta podrá designar inspectores a una firma dedicada al ramo de contabilidad. La designación de los inspectores es sin perjuicio del derecho que dan a los accionistas los artículos 481 y 462 del Código de Comercio. Título quinto.—Balance, fondo de reserva, fondos especiales y dividendos. Artículo trigésimo. El 31 de junio de cada año se practicará un balance de las operaciones de la Sociedad que se acompañará junto con la cuenta de ganancias y pérdidas a la asamblea general ordinaria correspondiente. El balance y la cuenta de ganancias y pérdidas se publicarán por una vez en un diario de Santiago, con tres días de anticipación a la fecha de la junta, que conocerá de él. Artículo trigésimo primero. De las utilidades líquidas de cada ejercicio se destinará: a) Una cuota no inferior al 5 por ciento ni superior al 25 por ciento para formar un fondo de reserva hasta completar una suma equivalente al 20 por ciento del capital social o lo menos; b) Hasta un 30 por ciento para formar fondos especiales; y c) El resto a dividendos entre los accionistas a prorrata de sus acciones, previa deducción del 5 por ciento que corresponde al directorio como participación, de acuerdo con el artículo duodécimo. Título sexto. Disolución, liquidación y jurisdicción. Artículo trigésimo segundo. La Sociedad se disolverá por pérdida del 80 por ciento del capital social, por la expiración del plazo de duración, por las demás causales legales y por acuerdo de los accionistas tomado en conformidad a los artículos 21, 24 y 25 de estos estatutos. Artículo trigésimo tercero. Disuelta la Sociedad por cualquier motivo, la liquidación se practicará en la forma que acuerde la junta general de accionistas, que designará, también, los liquidadores y fijará sus atribuciones y remuneración. Artículo trigésimo cuarto. Cualquiera dificultad que surja entre alguna sociedad y la Sociedad con motivo de la aplicación de estos estatutos o entre dos o más accionistas con el mismo motivo, será sometida a la decisión de un árbitro arbitrador nombrado de común acuerdo. Cada parte nombrará a una persona a fin de que ambas hagan la designación. Si tampoco se produjere acuerdo, la designación la hará el Juzgado de turno comercial de Santiago. El arbitrador tendrá las facultades que en cada caso le confieren las partes. Artículo trigésimo quinto. Cualquiera duda en la interpretación del contrato social, será resuelta por el directorio, sin perjuicio de lo que acuerde la junta general de accionistas. Artículos transitorios.—Artículo primero. Se designa un directorio provisional compuesto de las siguientes personas: John S. Benneti, Robert B. Burns, Aristóteles Berlendis, Guillermo Krumenaker, Jorge Wenderoth Krause, Francisco Rivera Vicuña y Julio Laso Jaraquemada. Este directorio durará en sus funciones hasta la junta general ordinaria de los accionistas que debe celebrarse en el año 1936, fecha en que se sortearán los nombres de tres directores que serán reemplazados. El próximo año se renovarán los cuatro nuevos y así sucesivamente. Mientras se obtiene la instalación legal de la Sociedad, el directorio nombrado abrará en todo momento como mandatario de cada una de las personas que suscriben esta escritura y de sus accionarios, y tendrá en el desempeño de su mandato todas las atribuciones que estos estatutos confieren al directorio definitivo, pudiendo ejecutar todos los actos y celebrar todos los contratos que tiendan al objeto social, incluso girar sobre los fondos sociales. Artículo segundo. Se faculta expresamente al directorio nombrado en el artículo anterior, para que adquiera en la forma y por el precio que estime conveniente las pertenencias mineras denominadas Dispensa, La Gitana, Las Guillayres, La Tribuna, Arturo Prat, Nueva Realidad, San Lorenzo, Las Animas, Cadena, Flor de Alhué, Farellón Negro y Protectora, con un total de 47 hectáreas, ubicadas en la comuna de Las Buenas y El Membrillo, departamento de Melipilla, y las instalaciones, maquinarias y demás accesorios que se encuentran en ellas. Artículo tercero. Se designa como inspectores de cuentas para el primer ejercicio, a la firma de Contadores Robinson Price y Roberts, con oficina en el edificio del Banco de Chile de esta ciudad. Artículo cuarto. Se faculta al abogado don Jorge Wenderoth Krause para que reduzca a escritura pública el artículo séptimo de la ley N.o 5434. Doy fe. Por 263,333 acciones: John Bennett.—Por 263,333 acciones: Roberts B. Burns.—Por 2,000 acciones: Berlendis.—Por 2,000 acciones: Gmo. Krumenaker.—Por 2,000 acciones: J. Wenderoth.—Por 2,000 acciones: Julio Laso.—Por 2,000 acciones: Francisco R.—Por 2,000 acciones: L. Corona.—F. Moreno G.—Ricardo López.—Ante mí, M. Gacte Fagalde, notario.—Pasó ante mí, firmo y sello.—M. Gacte Fagalde.—Hoy se dictó lo que sigue: N.o 3679.—Santiago 29 de noviembre de 1934.—Vista la solicitud presentada por don Jorge Wenderoth Krause, debidamente facultado, en la que pide se autorice la existencia y se aprueben los estatutos de la Sociedad Anónima denominada "Sociedad Aurifera de Alhué"; Teniendo presente que las disposiciones de sus estatutos no son contrarias a la ley, a la moral ni al orden público; con lo informado por la Superintendencia de Compañías de Seguros, Sociedades Anónimas y Bolsas de Comercio, por nota N.o 105, de 10 de noviembre del año en curso, y por la Dirección General de Impuestos Internos en oficio de fecha 8 de noviembre del año en curso, y de acuerdo con lo dispuesto en los artículos 427, 248, 429 y 433 del Código de Comercio, decreto: Autorizase la existencia y apruébanse los estatutos de la Sociedad Anónima denominada "Sociedad Aurifera Alhué". Los estatutos constan de la escritura pública otorgada el 8 de setiembre de 1934, ante el notario de Santiago don Manuel Gacte Fagalde. Para declararla legalmente instalada, deberá acreditarse dentro del plazo de 18 meses, contado desde la fecha del presente decreto: Que ha ingresado en la caja social la suma de $ 3.500,000 en dinero efectivo. Cumplase con lo dispuesto en el artículo 440 del Código de Comercio, modificado por la ley N.o 1620, de 31 de enero de 1930. Tómese razón, comuníquese y publíquese.—Alessandri.—Gustavo Ross. D 11

DISOLUCION DE SOCIEDAD.—Fs. 813 —Fábrica de Jabones, Productos Químicos e Industriales Gocel Goepfert y Compañía Limitada.—En Santiago de Chile, a veintisiete de noviembre de mil novecientos treinta y cuatro, ante mí, Fernando Errázuriz Tagle notario público y testigos que se expresarán, comparecieron don Pablo Goepfert, chileno, casado, comerciante, domiciliado en Garcia Reyes número cuarenta y cinco; don Alberto Graves, chileno, casado, industrial, Avenida Prado número cuarenta y seis-cientos treinta, y don Gerardo von Unger, chileno, casado, comerciante, Camelias número dos mil setecientos sesenta y cuatro; todos de este domicilio, mayores de edad, a quienes conozco, y expusieron: que de común acuerdo vienen en disolver la sociedad comercial de responsabilidad limitada que forman bajo la razón social de "Fábrica de Jabones, Productos Químicos e Industriales Gocel Goepfert y Compañía Limitada", formada por escritura pública extendida ante mí, en treinta y uno de mayo de mil novecientos treinta y tres, para girar en la fabricación de productos químicos, jabones y similares. El señor Graves cede su activo y pasivo de la sociedad a excepción de las cuentas por cobrar, y se hace cargo del pago de su pasivo, todo de conformidad al balance practicado de común acuerdo en treinta y uno de agosto último, que sirve de base a esta escritura, y desde esta fecha todas las operaciones y negocios se entienden de cargo y cuenta exclusiva del señor Graves. El señor von Unger declara que no tiene cobro alguno que hacer, por haber correspondiente al señor Goepfert se le pasa adjudicándosele las cuentas por cobrar que formaban parte del activo social y además con treinta y seis mil quinientos pesos en dinero que le pagará el señor Graves en el domicilio de aquel, con más los intereses del seis por ciento anual, en cuotas mensuales cuyo monto, fijará el deudor; pero que en ningún caso podrán ser cada una de ellas inferior a quinientos pesos, entendiéndose que el saldo se hará efectivo a más tardar el último día hábil de cada mes. En garantía del pago, el señor Graves se obliga a endosar en favor del señor Goepfert con todas las formalidades legales del caso, las pólizas o contratos de seguro contra incendios que tome sobre las maquinarias, útiles, muebles, enseres y demás bienes existentes en el establecimiento de la Avenida Prado número mil ochocientos treinta

MUSICA

"LA PASION SEGUN SAN MATEO" SE DA HOY

Esta tarde a las 7, en el Teatro Municipal, se estrenó en la semana pasada una vez más la famosa partitura de [illegible] en el Conservatorio Nacional de Música. La misma orquesta —y en su mayoría también elementos del Conservatorio— los solistas señores Lautaro García (bajo), Oscar Ilabaca (tenor), Martina Pinto de Huneeus (contralto) y Delia Cerda de Rivadeneira formarán la masa de 300 personas que harán escuchar con devoción una de las más bellas obras musicales de todos los tiempos. Artistas de todos los tiempos. Artistas Carvajal seguramente realzando todo este conjunto con su habitual maestría.

La belleza de esta partitura excede toda ponderación. "La Pasión Según San Mateo" es no sólo una de las cumbres del arte musical, sino también una de las expresiones más puras y espléndidas del ideal místico cristiano. Ningún otro músico ha logrado, como Bach, prestar a las palabras de Jesús un acento tan profundo y más sostenido en el plano de la sublimidad.

En cuanto a la composición de la obra, en que se muestra el genio de Bach en todo el maduro despliegue de su potencia, asombra por la complejidad de los recursos, la sutileza de la expresión, y la plasticidad del lenguaje, que describe con vivas imágenes sonoras todo el curso de las escenas que constituyen el Drama Sacro.

El programa contiene los números que a continuación se indican:

PRIMERA PARTE

Obras de los alumnos de Humberto Allende.

I. **Julia López.** — Jesu Dulcis, motete.
II. **Alfonso Letelier.** — El Pinar.
III. **René Amengual.** — Gaudent in Coelis, motete.
IV. **Arpando** Urzúa.—a) Oyos omnes.
b) Ego sum
c) Kyrie motetes
d) Ave María

SEGUNDA PARTE

Obras de Humberto Allende.

I. Sé bueno.
II. Fidelidad.
III. Ave María.
IV. Paisaje chileno.

TERCERA PARTE

Autores europeos antiguos.

I. **Tomás de Santa María.** — Finalis.
II. **W. A. Mozart.** — Ave verum corpus.
III. **C. Monteverdi.** — Ecco Mormorar l'onde.
IV. **L. Marenzio.** — Scaldava il sol.
V. **T. Victozia.** — Ovos Omnes.

ESTA NOCHE "TRAVIATA" POR ULTIMA VEZ EN EL ESMERALDA, POR PINA GATTI

Continua actuando con brillante éxito la lírica del Esmeralda. Anoche con teatro lleno cantó Tosca, por Pina Gatti, López y Vidal Oltra que recibieron los aplausos de la sala por sus labores artísticas dignas de mayor elogio.

Esta noche, a pedido general, sube a escena la popular ópera de Verdi, "Traviata" que en la primera representación en este teatro obtuvo un triunfo bien merecido, alcanzando sus intérpretes uno de los éxitos más grandes de la temporada.

La obra de Verdi estará a cargo de Pina Gatti, la múltiple artista que cuenta con todas las simpatías de nuestro público por su labor siempre magnífica y sus escepcionales medios vocales. Forman, además, el cuadro, el tenor Jorge Infantas, cantante consciente de su labor y el barítono Fuentes Pumarino que hace en esta ópera un trabajo brillante. El maestro Magliano dirigirá la orquesta.

AUDICION CORAL EN LA UNIVERSIDAD DE CHILE

El Rector de la Universidad de Chile invita a la velada que ofrecerá don Humberto Allende, en el Salón de Honor de la casa universitaria, el martes 11 de diciembre, a las 19 horas.

Vigésimo quinto concierto y conferencia de radio difusión

DE LA FACULTAD DE BELLAS ARTES DE LA UNIVERSIDAD DE CHILE

Hoy a las 10 P. M. tendrá lugar la 25.a conferencia y concierto de radio-difusión de la Facultad de Bellas Artes por medio de la Radio Chilena.

Siguiendo los programas de Historia de la Música se hará uno especial dedicado a divulgar la obra coral más importante de **Luis van Beethoven**, la Misa en Re Mayor.

Esta magna obra se ejecutará sin interrupción, es la siguiente:

Kyrie.
Gloria.
Credo.
Sanctus.
Benedictus.
Agnus.

Ejecuta la obra el Orfeó Catalá de Barcelona.

TEATROS

Opereta en el Esmeralda

BENEFICIO DEL MAESTRO PABLO FUENTES

Con todo entusiasmo se iniciaron los ensayos de la hermosa opereta de Lombardo "El país de las campanillas", que se pondrá en escena el miércoles próximo en el Teatro Esmeralda, en el festival que los elementos artísticos y musicales de la capital ofrecen en beneficio del maestro Pablo Fuentes, que se encuentra afectado de una grave enfermedad al corazón.

Una orquesta compuesta de 30 profesores del Teatro Municipal y de la Sinfónica se ha ofrecido graciosamente a ejecutar la partitura, y los artistas de Santiago han rivalizado en desprendimiento, presentándose desinteresadamente para interpretar las partes. Adriana Soler, Pierreta Florio, Elvira Pinés, José Vela, José Orihuela, Andrés Sirvent, Barrenechea, 25 coristas de ambos sexos, maquinistas, utileros, etc., todo el elemento de teatro se ha agrupado alrededor de "el gordo Fuentes" para manifestarle su adhesión y cariño en el momento actual.

Sabemos también que otros destacados artistas de las diversas salas que actúan en Santiago, se han ofrecido incondicionalmente para colaborar al éxito de este festival, y oportunamente daremos el nombre y programa completo de esta importante velada.

Bien se merece el maestro Fuentes este homenaje, ya que ha sido el que siempre se ha destacado por su originalidad no discutida y por el brillo, fuerza y vigor de sus instrumentaciones.

Desde las diez de la mañana funciona hoy la Feria de Chicago

Hoy la Feria de Atracciones de Chicago funciona desde las diez de la mañana hasta la una de la madrugad.

El viernes 14 del presente se efectuará la verbena pro viaje de Anita Lizana a Inglaterra. Este festival promete revestir los caracteres de un acontecimiento extraordinario, y estamos seguros que un público numeroso le dará realce a la reunión del viernes.

OCASION

Se vende Teatro Rogelio Ugarte,
propiedad e instalaciones, equipado con perfectas y nuevas máquinas sonoras. Gran renta.
Tratar:
ÑUBLE 390.
T—12 Dic

La Fábrica de Perfumes HALIFLOR

LE OFRECE LA MAGNIFICA OPORTUNIDAD DE QUE USTED PUEDA HACER SU REGALO DE PASCUA Y AÑO NUEVO EN ARTICULOS DE

Perfumería

Para cuyo efecto, le ofrece por los días de este mes, a precios excepcionalmente reducidos, un intenso y seleccionado surtido en ESTUCHES DE FANTASIA PARA REGALOS, DESDE $ 35, HASTA $ 250, LOTES HALIFLOR, desde $ 8.80 hasta $ 30.— Además, sus ofertas especiales en Esencias, Lociones, Aguas de Colonia, Jabones para el baño y el Tocador, Cremas y Polvos de Arroz Haliflor, lo más fino y exquisito en el Arte de la Perfumería, a precios excepcionalmente reducidos.

DEPOSITO DE LA FABRICA

AHUMADA N.o 345, entre Plaza y Huérfanos
DELICIAS 2822, entre Bascuñán y San Alfonso

Lociones concentradas

Perfumes escogidos. Brisas de los Alpes, Flor de Espino, Origan, frasco de 300 gramos.
$ 30.00
Idem, frasco 200 gramos.
$ 25.00
Colonia Chipre, frasco de 300 gramos.
$ 25.00

Colonia Quixtus

Clase muy fina, refinada, por doble destilación. Frasco de un litro.
$ 40.00
Frasco de medio litro.
$ 20.00
Frasco de 1/4 litro.
$ 12.00

Jabón Tez Oro y Flor

Preparado a base de crema de leche exquisitamente perfumada. La pastilla.
$ 2.40
Caja de 3 pastillas
$ 6.60

Agua de Colonia Rusa

Agradable composición del perfume clásico de agua de colonia, con la nota suave y persistente de cuero ruso. Frasco de un litro.
$ 50.00
Frasco de 1/2 litro.
$ 25.00
Frasco de 1/4 litro.
$ 18.00
Frasco de 1/8 litro.
$ 12.00

Polvos de Arroz Gloria

Estos polvos son una verdadera joya de tocador; su suavidad exquisita y fina adherencia dan al cutis un aspecto aterciopelado incomparable. Caja metálica.
$ 5.00

Lotes "Claveles Rojos"

1 Frasco colonia muy fina, 1/4 litro.
1 Frasco loción.
1 Frasco de extracto para el pañuelo.
1 Caja de polvos de arroz.
1 Jabón muy perfumado.
1 Pasta dentífrica Dentinel.

Todos los artículos en perfume de Clavel.

Sólo por $ 24.20 el lote.

Jabón Haliflor

Perfume Heno Florido, preparado a base de glicerina, miel y jugo de pepinos. Sus cualidades protectoras para el cutis son evidentes. La pastilla.
$ 1.60

Jabón Tesoro para baño

Clase especial perfumes surtidos. La pastilla.
$ 1.00
Por docenas.
$ 10.80

Polvos de Arroz Perfumes Florales

Estos polvos son de exquisita suavidad y de adherencia ideal. Su clase muy fina es comparable solamente a las más famosas marcas extranjeras recientemente importadas. Al decir marcas extranjeras, nos referimos a la perfumería elaborada en las fábricas europeas, y no a las que llevan solamente la etiqueta y la réclame de extranjeras.
Paquete.
$ 6.50
CAJA DE LUJO, $ 10, y
$ 15.00

Lote Réclame Margarita

Seis artículos en caja, por
$ 8.80
el conjunto

"Ensueño de Verano"

Seis artículos en su respectiva cajita, por
$ 10.40

"Ramillete"
$ 16.00
TAMBIEN SEIS ARTICULOS

Esencias

ESENCIA TRIPLE
Para el pañuelo: Namico, Rouger, Ambrée, Jazmín, Origan.
$ 25.00

ROUGE INDELEBLE PARA LABIOS
en varios tonos y precios.

COLORETES PARA MEJILLAS
Tonos variados.

AGUA DE COLONIA THAIS
de 1.a clase, para fricciones y el tocador. Frasco de un litro.
$ 12.00
Frasco de 1/2 litro,
$ 7.00
Frasco de 1/4 litro,
$ 4.50
Frasco de 1/8 litro,
$ 2.50

Extractos especiales

Perfumes de fantasía, máxima concentración. Cariño,
$ 70.00
Narciso de oro, 1/1,
$ 80.00
Narciso de oro, 1/2,
$ 50.00

Agua de Colonia

Con perfume Origán y Flor de Espino.
Envase de 1 litro,
$ 25.00
Envase de 1/4
$ 10.00
Damajuana de litro,
$ 30.00

COLONIA para fricciones, buena calidad, desde
$ 8.00

GUIA del ESPECTADOR - TEATROS, CINES y DIVERSIONES

TEATROS

COLISEO (Arturo Prat y Av. Matta, teléfono 84515).—Compañía de revista. Vermouth y noche: El comisario de las Mercedes y Música Maestranza.

ESMERALDA (San Diego y Avenida Matta).—Compañía de Opera.—Noche: [illegible]

PRINCIPAL (Ahumada 162, teléfono 63850).—Compañía de comedias [illegible] Sánchez-Alpuente.—Matinée: [illegible] Vermouth y noche: [illegible]

MUNICIPAL (Agustinas esq. San [illegible]).—A las 7, por última vez "La Pasión Según San Mateo".

VICTORIA (Huérfanos 820, teléfono [illegible]).—Compañía Lucho Córdoba.—Matinée: El jurado se divierte. Vermouth: El niño desconocido. Noche: [illegible]

CINES

ALMAGRO (Plaza Almagro, teléfono 83455).—Matinée: Disraeli. El último de los mohicanos (fin) y programa cómico. Especial y noche: Escándalos griegos.

APOLO (Victoria 133, teléfono 223 Matadero).—Matinée: El vagón de la muerte y Amante imposible. Noche: Una noche en Estambul.

ATENAS (Av. Portugal 1085, teléfono 186 Santa Elena).—Matinée: Delada en prenda. El último de los mohicanos (1.a) y programa cómico. Especial y noche: Una noche en Estambul.

AVENIDA (Vicuña Mackenna 624, teléfono 84966).—Matinée: El último de los mohicanos (5.a) y F P I no contesta. Especial y noche: Escándalos griegos.

AVENIDA MATTA (Av. Matta 618, teléfono 122 Matadero. Matinée: Mañeros en tierra y Central Park. Especial y noche: El amor nunca se engaña.

BOLIVAR (San Francisco 178, teléfono 60985).—Matinée: Dejada en prenda e Inocentes de París. Especial y noche: Así son los maridos.

BAQUEDANO (Plaza Italia, teléfono 63650).—Matinée: Sangre joven y El tren arrollador (2.a). Especial y noche: Rinchuelo.

APOLO (Victoria 133, teléfono 223 Matadero).—Matinée: El vagón de la muerte y Amante imposible. Noche: Una noche en Estambul.

BRASIL (Huérfanos esq. Brasil, teléfono 80360).—Matinée: Con música y astucia. Especial y noche: Escándalos griegos.

CARRERA (Delicias 2151, teléfono 86085).—Matinée: El Rebelde y El tren arrollador (2.a) Especial y noche: Doctora Mónica.

COLISEO (A. Prat y Av. Matta).—Matinée: Hombres sin miedo y El tren arrollador (1.a)

COMEDIA (Huérfanos 1180, teléfono 87439).—Matinée: El gran domador y El amigo enmascarado. Especial y noche: Fruta verde.

CAPITOL (Independencia 224, teléfono 83541).—Matinée: Carmen, por Chaplin; El valiente de Arizona, El último de los mohicanos y cómicas. Especial y noche: Una noche en Estambul.

CENTRAL (Huérfanos 930, teléfono 60360).—Matinée: Papá se casa y El ciclón de las pistas. Especial y noche: Doctora Mónica.

CLUB DE SEÑORAS (Monjitas 743, teléfono 85820).—Matinée: El vagón de la muerte, El abuelo de la criatura y variedades sonoras. Especial y noche: Una noche en Estambul.

COUSIÑO (San Ignacio 1249, teléfono 92-47).—Matinée: Con música y astucia y El Tesoro del Pirata (4.a) Especial y noche: Cautivo del deseo y variedades sonoras.

CHILE (Recoleta 2196, teléfono 60729).—Matinée: El último de los mohicanos (4.a) y La patrulla perdida. Especial y noche: Masacre.

DELICIAS (Alameda 2868, teléfono 88670).—Matinée: El vagón de la muerte y El abuelo de la criatura. Especial y noche: Sucedió en París y Piernas y faldas.

DIEZ DE JULIO (Diez de Julio 319, teléfono 89836).—Matinée: El último de los mohicanos (4.a) y La patrulla perdida. Especial y noche: La vuelta del caballero andaz.

ESMERALDA (San Diego y Av. Matta, teléfono 871301).—Matinée: Huérfanos en Budapest y El tren arrollador (1.a) Especial: ¿Pecadora?

INDEPENDENCIA (Av. Independencia 373, teléfono 67702).—Matinée: El gran domador y El último de los mohicanos (3.a) Especial y noche: ¿Pecadora?

IDEAL CINEMA (Mapocho 4117, teléfono 92-47).—Matinée: El último de los mohicanos (2.a) y cómicas. Especial y noche: Los hijos de nadie.

IMPERIAL (San Diego 1344, teléfono 89 Matadero).—Matinée: Vivir dos vidas, El terror del ring, El último de los mohicanos (2.a) y Betty transformista. Especial y noche: Dinero sangriento.

IMPERIO (Estado 229, teléfono 80150).—Matinée: El Rebelde y El gran domador. Especial y noche: Tres en luna de miel.

IRIS (Castro 130, teléfono 80336).—Matinée: Dejada en prenda y El Fausto. Especial y noche: Así son los maridos.

LATORRE (Delicias 2732, teléfono 89607).—Matinée: Con música y astucia y El último de los mohicanos (3.a) Especial y noche: Masacre.

MINERVA (Chacabuco 780, teléfono 63461).—Matinée: El último de los mohicanos (2.a) y La patrulla perdida. Especial y noche: La vuelta del caballero andaz.

MIRAFLORES (Miraflores 378, teléfono 66989).—Matinée: Delada en prenda y Un sociedad. Especial y noche: El amor nunca se engaña.

NACIONAL (Independencia 801, teléfono 63563).—Matinée: Disraeli y El último de los mohicanos (3.a)

NOVEDADES (General Korner y Av. Portales, teléfono 63290).—Matinée: Disraeli y El último de los mohicanos (fin) Especial y noche: Los hijos de nadie.

SUSOA (Irarrázaval 2706, teléfono 63810).—Matinée: El vagón de la muerte, Asesi del circo y En el hospital, por Laurel y Hardy. Especial y noche: Así son los maridos.

O'HIGGINS (San Pablo esq. Cumming, teléfono 86029).—Matinée: Zombie y El último de los mohicanos (fin). Especial y noche: Dinero sangriento.

POLITEAMA (Delicias y Portal Edwards, teléfono 88064).—Matinée: Disraeli y El tren arrollador (1.a) Especial y noche: ¿Pecadora? y variedades por Las Cuatro Brasas.

PROVIDENCIA (Av. Manuel Montt 621).—Matinée: La patrulla perdida, El último de los mohicanos (4.a) y cómicas. Especial y noche: La vuelta del caballero andaz.

PRINCESA (Recoleta 345, teléfono 60192).—Matinée: Dejada en prenda y Un león en sociedad. Especial y noche: El amor nunca se engaña.

REPUBLICA (Av. República 239, teléfono 83613).—Matinée: Sherlock Holmes y Un beso a tiempo. Especial y noche: El amor nunca se engaña.

ROGELIO UGARTE (Plaza Bogotá, teléfono 123 Santa Elena).—Matinée: El último de los mohicanos (3.a) y Sobre las nubes. Especial y noche: Prisioneros de guerra.

RIALTO (Av. Pedro de Valdivia 2346, teléfono 61659.—Matinée: La patrulla perdida. Especial y noche: Hijos de nadie.

RECOLETA (Recoleta 597, teléfono 638743).—Matinée: El tren arrollador (1.a) y El gran domador. Especial y noche: La vuelta del caballero andaz.

SELECTA (Chacabuco 1178, teléfono 89394).—Matinée: Dejada en prenda y El último de los mohicanos (fin). —Especial y noche: Masacre.

SETIEMBRE (Delicias esquina Lira, teléfono 85401).—Matinée: Disraeli y El último de los mohicanos (3.a)

SAN MIGUEL (Av. Central 1202, teléfono 86155).—Matinée: El vagón de la muerte, El último de los mohicanos (2.a) y cómicas. Especial y noche: Una noche en Estambul.

CARNET PARA HOY

BAQUEDANO

Matinée. (Para menores). Sangre Joven. El Tren Arrollador, 2.a.—Prog. cómico y variedades sonoras
Especial y noche. Por última vez la triunfal película argentina, "RIACHUELO", por LUIS SANDRINI y MARIA ESTHER GAMAS (Para mayores).

CARRERA

Matinée. (Para menores). El Rebelde, El Tren Arrollador, 2.a Prog. cómico de dibujos animados y actualidades.
Especial y noche, KAY FRANCIS en la super-producción pasional DOCTORA MONICA. (Para mayores, no recomendable para señoritas). En los entreactos, gran éxito del "Quinteto T. Carrera. Pronto debut Teatro Per Piccoli. (Circo Barnum).

COMEDIA

Matinée. (Para menores). El Gran Domador, por Anita Page; El Amigo Enmascarado, por Tom Mix, y Cocktail de variedades sonoras. Especial y noche. La picaresca superproducción europea de gran lujo, "FRUTA VERDE". (Para mayores de 15 años).

POLITEAMA

Matinée (Para menores) Disraeli, por George Arliss. Estreno 1.a función de la serie "El Tren Arrollador". Prog. cómico y variedades sonoras. Especial y noche. Cine y varjedades. PECADORA", película pasional por DIANA WYNYARD. (Para mayores; no recomendable para señoritas). y despedida de LAS CUATRO HUASAS.

COLISEO

Matinée de cine: (Para menores). Hombres sin miedo, película de procesos aéreos. Estreno 1.a función de la serie El Tren Arrollador. Prog. cómico y variedades sonoras y actualidades mundiales. Vermouth y noche, Funciones dobles por la aplaudida Compañía Nacional de Revistas. Dos obras de gran éxito: "EL COMPLOT DE LAS MERCEDES", de Cariola y la artística revista de Hurtado Borne, "MUSICA, MAESTRO". Platea numerada, $ 6.00 en venta todo el día en boletería del Teatro. Tel. 64545.

ESMERALDA

Tres grandiosas funciones CINE y OPERA. Matinée de cine. (Para menores). Huérfanos en Budapest, por Loreta Young. Estreno 1.a función de la serie "El Tren Arrollador". Prog. cómico y variedades sonoras. Vermouth de cine a las 6.30 la super-producción pasional "PECADORA", por Diana Wynyard (para mayores; no recomendable para señoritas).
Nocturna, 9.45 OPERA, sigue el éxito brillante de la temporada lírica de primavera, subirá a escena la hermosa ópera "TRAVIATA", cantada por PINA GATTI. Platea numerada, $ 6.00 en venta todo el día en el Lucerna y boletería del teatro. Tel. 87430; balcón, sin numerar, $ 3.40.
Mañana: Cine, funciones populares doble a $ 1.60 platea.

O'HIGGINS

Matinée. (Para menores). Zomble, por Bela Ingos; El último de los Mohicanos, fin; Prog. cómico y variedades sonoras.
Especial y noche: DINERO SANGRIENTO, sensacional creación de GEORGE BANCROFT. (Para mayores; no recomendable para señoritas).

NOVEDADES

Matinée. (Para menores). Disraeli, por George Arliss; El Ultimo de los Mohicanos, fin. Prog. cómico y variedades sonoras.
Especial y noche. La superproducción dramática, por Frankie Darro, "LOS HIJOS DE NADIE". (Para mayores de 15 años).

NACIONAL

Matinée. (Para menores). Disraeli, por George Arliss; El Ultimo de los Mohicanos, 5.a; Prog. cómico y variedades sonoras.
Especial y noche, ESCANDALOS GRIEGOS, por ELISSA LANDI. (Para mayores; no recomendable para señoritas). ESTE VIVO EL OJO. A FINES de este mes el Nacional dará la sorpresa del año.
MARTES próximo prog. formidable. Estreno de RIACHUELO y debut de "Las Cuatro Huasas".

SETIEMBRE

Matinée. (Para menores). Disraeli, por Georges Arliss; El Ultimo de los Mohicanos, 5.a; Prog. cómico y variedades sonoras.
Especial y noche. La super-producción pasional de gran lujo, "PECADORA", por DIANA WYNYARD. (Para mayores; no recomendable para señoritas).

BRASIL

Matinée. (Para menores). Con Música y Astucia, El Ultimo de los Mohicanos, fin; Prog. cómico y variedades sonoras.
Especial y noche, ESCANDALOS GRIEGOS, por ELISSA LANDI. (Para mayores; no recomendable para señoritas).

RIALTO

Matinée. (Para menores). La Patrulla Perdida, El Gran Domador. Prog. cómico y variedades sonoras.
Especial y noche, LOS HIJOS DE NADIE, por Frankie Darro. (Para mayores de 15 años).

TEATRO VICTORIV

Cía. de género cómico Lucho Córdoba.

HOY Tres Funciones Colosos

Matinée, 3 P. M.—La divertidísima comedia cómica dedicada a los pibes santiaguinos por Lucho Córdoba:

EL JUZGADO SE DIVIERTE.

Dos horas riendo de continuo. Platea $ 4. Balcon $ 2.

Vermouth social de moda.—La graciosísima y chispeante comedia que ayer obtuvo un éxito rotundo en su estreno:

EL NIÑO DESCONOCIDO,

original de Joaquín Abati.—Balcón $ 3. Paraíso $ 1.

Noche, 10 P. M.—La elegante y fina comedia que tanto viene agradando a nuestro público y crítica:

Cara o Sello

del aplaudido escritor francés L. Verneuil.

MAÑANA NOCHE, BENEFICIO DEL PERSONAL DEL TEATRO CON PROGRAMA MONSTRUO

PRINCIPAL - HOY

Tres grandiosas funciones por la Compañía Española Sánchez-Alpuente.

MATINEEE COMICA, a las 3.15 — Plate 5, Balcón 2.40, Galería 1.10.—Disloque de carcajadas con la graciosísima astracanada de Paso y Muñoz Seca: . . .

El Sonámbulo

VERMOUTH DE GRAN MODA, A LAS 6.40, Y NOCHE A LAS 10. Balcón 3.40, Galería 1.10.—Exito delirante de la preciosa comedia sentimental de Seviel y Sepúlveda que es la gran atracción de la temporada:

Madre Alegría

MAÑANA — Día popular y colo sal sorpresa al público — MAÑANA

T. CARRERA

ESTRENO ABSOLUTO....
HABLADO EN CASTELLANO

Miércoles
SOLO PARA MAYORES; NO RECOMENDABLE PARA SEÑORITAS.

PECADOS DE AMOR!...

La película que es un himno al amor y a la maternidad.....
VEALA Y NO LA OLVIDARA JAMAS!

TAN HUMANA COMO "DEL MISMO BARRO", TAN EMOCIONANTE COMO "PARECE QUE FUE AYER".

TESIS: -

¡PUEDE UN HOMBRE CASADO PRIVAR EL DERECHO DE MATERNIDAD A LA JOVEN QUE SEDUCE, Y PECA POR AMOR?.....

"EL SONAMBULO" Y "MADRE ALEGRIA" POR SANCHEZ-ALPUENTE

Las tres funciones que anuncia para hoy la Compañía Sánchez-Alpuente, se harán con obras que han merecido la aceptación de los habituales del Principal.

En la matinée, a precios rebajados, se pondrá en escena "El sonámbulo", hilarante pieza de Muñoz Seca y Pérez Fernández, basada en la treta que un marido usa para poder salir de juerga sin temor a las represalias de su mujer.

En la vermouth y en la noche, se dará "Madre Alegría", estreno absoluto

INFORMACIONES CABLEGRAFICAS DEL EXTERIOR

DE NUESTROS CORRESPONSALES ESPECIALES; DE THE UNITED PRESS ASSOCS., VIAS ALL AMERICA CABLE; DE TRANSOCEAN CABLES Y WEST COAST (RADIOGRAMAS) Y DE STAMPA ITALIANA

SUIZA

Convención internacional contra el terrorismo político propuso el delegado chileno Rivas Vicuña

Declaró que los países de la América no podían permanecer indiferentes ante los crímenes de Marsella. — Manifestó que era obligación de todas las naciones informarse mutuamente sobre las actividades de los terroristas que residen en sus respectivos territorios. — Texto de sus recomendaciones

SE INTENTO INFRUCTUOSAMENTE DESVIAR EL PLEITO HUNGARO-YUGOESLAVO MEDIANTE LA CONDENACION GENERAL DEL TERRORISMO. — YUGOESLAVIA PROTESTO ENERGICAMENTE DE ESTA MANIOBRA

Hungría presentó un memorándum en el que trata de desvirtuar el cargo de complicidad en los sucesos de Marsella. — Informa que la muerte del Rey estaba planeada hacía mucho tiempo, y que la resolución fué aprobada fuera de sus fronteras. — Citó organismos terroristas en todo el mundo. — Nuevos expulsados

MOCION DE DON M. RIVAS VICUÑA

GINEBRA, 8. — El Consejo de la Liga está dispuesto a suavizar la disputa entre Yugoeslavia y Hungría. Está determinado a concentrarse en la cuestión internacional del terrorismo.

Laval, Aloisi, Eden y Litvinoff, pidieron, unidos, aplicación de medidas internacionales para evitar repetición de los sucesos de Marsella.

Madariaga, Castillo y Cantillo y Rivas Vicuña apoyaron esta idea. Litvinoff, condenó el terrorismo de desde la guerra, dijo: "El terrorismo es uno de los elementos más molestos y peligrosos de la vida internacional". Agregó que los bolcheviques nunca toleraron el terrorismo, pero que los terroristas antes de la guerra eran relativamente buenos, que se quedaban en su propio país para matar a sus propios gobernantes; pero que nunca salían al extranjero con el fin de matar a otros.

El representante chileno, Rivas Vicuña, propuso la creación de una convención internacional en contra del terrorismo político. Esta redacción, según dijo, podría presentarse al Consejo de enero próximo. Pidió también que M. Joseph Avenol, Secretario General de la Liga, podría preparar la convención, la que podría ser discutida por el Consejo, en enero, sería presentada a los Gobiernos y en seguida a la Asamblea de setiembre. También dijo que "países de América no pueden permanecer indiferentes ante la disputa de Hungría y Yugoeslavia".

Luego, en seguida, que el Consejo recomendara a todos los países la adopción de obligaciones recíprocas, con el objeto de comunicar de una forma franca y rápida todas las informaciones que tuvieran sobre la actividad de elementos terroristas. También pidió que los Gobiernos ejercieran un estricto control sobre los terroristas y que castigaran con severidad y rapidez las sanciones necesarias.

El delegado de Chile, señor Rivas Vicuña, declaró que la cuestión de la represión del terrorismo interesa profundamente a las repúblicas americanas, y que presentaría un memorándum con recomendaciones para ser la discusión del Consejo. He aquí las recomendaciones:

El Consejo debe proceder en la forma más rápida, serena y enérgica contra el crimen terrorista de Marsella, y rendir homenaje a las ilustres víctimas del atentado: Alexandre y Barthou. Al hacerlo, el Consejo reflejaría la opinión universal, sin excepción alguna.

"2.a Sin embargo, el Consejo no puede hacerlo con una mera declaración. Debe aprovechar la oportunidad para llamar la atención de todos los miembros de la Liga, como, también, de los países que no forman parte de la institución internacional y la existencia de bandas organizadas que perturban el orden público y asesinan eminentes servidores públicos.

"Es necesario organizar una acción común y buscar medios para evitar la repetición de tales actos en orden a poner término a ese azote que aflige a la Humanidad.

"3.a En el presente caso, el Consejo no nota ningún desacuerdo entre los Gobiernos de Yugoeslavia, Rumania y Checoeslovaquia, por un lado, y el de Hungría, por el otro, sobre la necesidad de combatir el terrorismo, a fin de impedir sus nefastas consecuencias.

"El Consejo espera, en cuanto al crimen de Marsella y otros análogos, que las autoridades de todos los países, ya sean miembros o no de la Liga, aplicarán las correspondientes sanciones y adoptarán todas las medidas que las circunstancias exigen.

"4.a Desde el presente momento, el Consejo recomienda que todas las naciones adopten obligaciones recíprocas, y se comuniquen oportunamente y con toda franqueza todas las informaciones que obtengan sobre actividades de elementos terroristas. Todos los países interesados deben ejercer la más estricta vigilancia sobre esos elementos, y adoptar, con severidad y rapidez, las medidas necesarias para la prevención de crímenes y el castigo de los culpables.

"5.a El Consejo impartirá instrucciones al Secretario General de la Liga, para que confeccione el borrador de un proyecto que sirva de base para un acuerdo, y que establezca la aplicación de las medidas arriba indicadas. Este proyecto debe someterse al Consejo en su próxima sesión de enero, en orden a que después de su estudio preliminar, el proyecto pueda ser comunicado a los Gobiernos para su examen, y así se someteria a la próxima Asamblea para su conocimiento y aprobación.

"6.a El Consejo espera que la adopción de las citadas medidas satisfaga a las demandas de Yugoeslavia y a los Estados que la apoyan, y que la mutua colaboración que se solicita de todos los Estados, convertirá en realidad el común deseo de poner fin a la ola de crímenes terroristas.

"El Consejo espera, además, que la unidad de sentimientos expresada en esta ocasión, permitirá la reanudación de la amistad entre Yugoeslavia y Hungría. Ella debe unir a todos los pueblos, especialmente a aquellos que son vecinos y que deben vivir en estrecha unión en bien de sus propios intereses y de la realización de la gran obra de paz y justicia, a la cual deben contribuir, como miembros que son de la Liga de las Naciones.— (Firmado): Manuel Rivas Vicuña".—(U. P.)

TENTATIVAS FRACASADAS

GINEBRA, 8. — Fracasaron las tentativas de los miembros del Consejo para sofocar el pleito entre Yugoeslavia y Hungría. Después de la reunión, Yugoeslavia informó a los miembros del Consejo que ella no estaba satisfecha con el intento de desviar la acusación de Belgrado mediante la condenación general del terrorismo. Insistió en que el Consejo debía condenar a Hungría.

El rumano Titulesco anunció que la Pequeña Entente contestaría el lunes los cargos contenidos en el memorándum húngaro.—(U. P.)

EL DEBATE

GINEBRA, 8. — En sesión del Consejo de la Liga de las Naciones, el Ministro de Relaciones, francés, señor Pierre Laval, apoyando abiertamente la apelación de Yugoeslavia contra Hungría, indicó que Hungría era indirectamente culpable de la agresión contra Yugoeslavia.

M. Laval dijo: "En el memorándum que entregó Yevtich, Yugoeslavia formula precisas acusaciones, y dice que se propone mostrar que los refugiados políticos yugoeslavos, con la complicidad de las autoridades húngaras pueden crear organizaciones terroristas en el territorio húngaro, y que los miembros de esta organización tienen libertad en Hungría, hacer ejercicios militares". Manifiesta que agentes de esa organización en el territorio húngaro impartieron órdenes para comenter crímenes e nel territorio yugoeslavo y aún en suelo francés.

El memorándum contiene una lista de los atentados".

Don Manuel Rivas Vicuña

A contiunación condenó las aspiraciones revisionistas de Hungría, y al respecto declaró: "En cuánto a la finalidad política que persigue Hungría, habria preferido guardar silencio; pero como el delegado húngaro ha evocado la política revisionista, debo declarar obligadamente ante el Consejo la declaración que hice en la Cámara de Diputados francesa hace varios días: "cualquier pais que trate de modificar una línea fronteriza, pertubará la paz de Europa".

Defendiendo la campaña de revisión de los tratados de fronteras, Italia apoyó a Hungría en contra de la acusación de Yugoeslavia y Francia.

Anthony Edén expresó sus dudas en cuanto a la formación de cualquiera opinión respecto a la responsabilidad para el culpable de los asesinatos de Marsecilla, mientras este proceso siga adelante. Dijo: "Todos debemos proseguir con mucho cuidado".

Eden no quiso tomar ninguno de los dos lados de la disputa.

A propósito de las expulsiones, agregó: "No se pueden ocultar ciertos informes que se han recibido recientemente y que son causas de ansiedad.

Aloisi defendió la política revisionista. "Entre las causas — manifestó — que se dicen agitan a la presente situación, he oido hacer alusión a las aspiraciones revisionistas de Hungría. Basta considerar las declaraciones emitidas por el representante de Hungría, quien afirmó la naturaleza pacífica del movimiento revisionista de su país. El Consejo sólo puede tomar nota de esas declaraciones para eliminar el malentendido y la desconfianza que ha provocado la actitud de Budapest.

"El revisionismo no es terrorismo. Al contrario: uno excluye al otro.

"Como recordé en la última Asamblea, mi país es el primero para afirmar que el principio de los tratados debe adaptarse a las nuevas necesidades, porque éste es el mejor medio para garantizar la conservación de la paz: pero siempre ha creido que ello debe hacerse por medios legales. Eso es revisionismo. El terrorismo es una cosa completamente distinta. No podemos permitir que se confunda con el revisionismo.

"Italia es la primera nación para condenar, por su conciencia jurídica de dos mil años, toda clase de violencias criminales". — (U. P.)

MEMORANDUM HUNGARO

GINEBRA, 8. — Hungría presentó un memorándum a la Liga, en el cual repite el cargo de que la sentencia de muerte del Rey Alejandro se anunció en una reunión de croatas celebrada en Estados Unidos.

El memorándum está firmado por el delegado húngaro, Eckardt, y fué presentado después de que el Consejo levantó su sesión. El memorándum dice: "El Rey Alejandro fué condenado a muerte por resolución de una organización internacional de refugiados croatas. La resolución se aprobó fuera de las fronteras de Hungría".

En otro acápite, dice: "En varias reuniones de refugiados croatas, en Estados Unidos, se anunció la sentencia de muerte del Rey Alejandro". Agrega que las colonias de refugiados croatas existen en Norte y Sud América y en casi todos los Estados de Europa, y que aún Estados Unidos está sufriendo molestias, como resultado del establecimiento de los refugiados en su territorio.— (U. P.)

NUEVOS EXPULSADOS LLEGAN A HUNGRIA

BUDAPEST, 8. — Con la llegada de otros 90 refugiados a las tres aldeas de la frontera, esta mañana, son ya 2.608, los húngaros expulsados desde Yugoeslavia.

Dos de los deportados vienen heridos. Dicen que la policía serbia los trató brutalmente.—(U. P.)

EL CONSEJO INVITO OFICIALMENTE A GRAN BRETAÑA, ITALIA, HOLANDA Y SUECIA A ENVIAR FUERZAS MILITARES AL SARRE

LA POLICIA INTERNACIONAL DEL SARRE

GINEBRA, 8.— El Consejo de la Liga de las Naciones aprobó en sesión secreta la proposición del delegado francés y Ministro de Relaciones de su país, señor Pierre Laval, en el sentido de establecer una policía internacional en el Sarre, e invitó a Gran Bretaña, Italia, Países Bajos y Suecia, a enviar tropas.

Y en sesión pública, el Consejo aprobó la resolución de invitar "a los Gobiernos de Gran Bretaña, Italia, Holanda y Suecia, a participar en el establecimiento de la fuerza de policía internacional, a la cual la Comisión de Gobierno del Sarre encargará el mantenimiento del orden durante el período plebiscitario en este territorio".

Esta resolución solicita al Comité Aloisi (de los Tres) que "establezca un Sub-Comité formado por un representante de cada uno de los países invitados y por el presidente de la Comisión de Gobierno del Sarre, señor Knox, para que estudie y proponga, en el más breve plazo posible, las medidas para la organización y funciones de esta fuerza internacional de policía".— (U. P.)

AUSTRIA

ITALIA APOYA LA PETICION AUSTRIACA DE QUE SE LE CONCEDA UN EJERCITO MAS FUERTE QUE EL ACTUAL

VIENA, 8. — Se ha sabido aquí que Italia apoya a Austria en su pedido de un ejército más grande.

La United Press ha sabido que el asunto fué ampliamente discutido durante la visita del Canciller Schuschnigg. Italia declaró que, en caso de necesidad, obraría otra vez como en julio último cuando envió tropas al Paso Brenner. Pero la situación política y financiera de Italia no permitiría la asignación de fuerzas más grandes para proteger la independencia de Austria, por lo que ésta tendría que asumingstrar sus propias fuerzas.

Proposición de Mussolini coincidió con los deseos del Canciller Schuschnigg, quien tiene la idea de establecer otra vez el servicio militar obligatorio por muchas razones internas. Y especialmente, para que en forma gradual se concentren en las tropas regulares del Gobierno la serie de ejércitos particulares los que constituyen un peligro potencial para el Gobierno, a pesar de que la Heimwehr, de Starhemberg, y las Tropas de Asalto Católicas, de Schuschnigg, son consideradas en la actualidad como pilares del regimen.

Se ha hecho notar que el rearme de Austria costaría muy poco, en vista de que casi todos los nuevos materiales necesarios los podría obtener dentro del mismo país. — (U. P.)

ESTADOS UNIDOS

PARTIERON EN EL "SANTA LUCIA" LOS OFICIALES CHILENOS QUE COMPITIERON EN LOS TORNEOS HIPICOS DE NUEVA YORK Y TORONTO

Declaraciones del capitán Yáñez. — Campaña contra los alcaloides. — El mejoramiento del comercio con Chile y demás países sudamericanos. — Influencia de los acuerdos comerciales recíprocos

NUEVA YORK, 8. — El equipo militar chileno de caballeria que participó en los torneos hipicos internacionales de Nueva York y Toronto (Canadá), partió a Chile en el "Santa Lucia".-(U. P.)

Un grupo de amigos y miembros de las Sociedades Panamericana y Chile American, concurrieron a despedir a los oficiales, capitan Yañez y teniente Izurrieta Fernández y Ortíz. El primero declaró, que se sentía altamente satisfecho de los resultados de la visita del equipo militar chileno, que se adjudicó muchos honores en las competencias hipicas. Agregó, que todos los jinetes chilenos esperan volver el próximo año. — (U. P).

NOTICIAS DE LAS GALAPAGOS

LOS ANGELES, 8. — El millonario navegante capitán Hancock envió un radiotelegrama, anunciando que Frau Dore Koerwin fué conducida a bordo de un yate en viaje a Guayaquil, desde donde será llevada a Alemania. Dice que sufre de un ataque histérico, pero que su estado mejora. — (U. P.)

"VIDA DE UN LANCERO DE BENGALA"

HOLLYWOOD, 8.— Se estima que aproximadamente unas veinte mil personas habrán ganado algún dinero en la producción de la Paramount "Lives of a Bengal Lancer" (Vida de un Lancero de Bengala), la más fastuosa de las películas últimas.— (U. P.)

CAMPAÑA CONTRA el COMERCIO DE NARCOTICOS

WASHINGTON, 8. — Los agentes federales de todos los Estados de la Unión han emprendido una serie de campañas que tienen por objeto desterrar el comercio de narcóticos. Más de quinientos comerciantes ambulantes de drogas heroicas y viciosos han sido detenidos. — (U. P).

EL COMERCIO RECIPROCO CON SUDAMERICA

WASHINGTON, 8.— En las investigaciones sobre la correspondencia de ultramar, ha salido al interés público, la posibilidad de un comercio más extenso entre los países latino-americanos y Estados Unidos, sobre la base de ventajas mútuas.

Una serie de distinguidas personalidades, declaró acerca de la posibilidad "ilimitada", de los países que están al sur del Río Grande. Prácticamente todos estos países han expresado su confianza en el programa comercial "recíproco", iniciado por la administración Roosevelt. Recalcarón que se desaba extender el comercio sobre una base de ventaja mútua.

Las audiencias se celebraron primero para revisar algunos hechos en relación con los contratos de correspondencia de ultramar, contratos dados por Estados Unidos a varias compañías navieras. Ha habido cierta agitación en torno a la idea de modificar o cancelar algunos de estos contratos. Por estos es que se acordó practicar una investigación a base de un método judicial.

Los testigos citados por las compañías navieras, declararon que las compras norteamericanas eran indispensables para el mantenimiento de una alta proporción del comercio norteamericano, y que los vapores estadounidenses no podrian competir con lo de Gran Bretaña, Japón, Italia y Francia si no tenian ayuda gubernativa.

En la audencia asignada a la Grace Line, se subrayó especialmente las potencialidades que hay en el desarrollo de las naciones de la América Latina.

El Presidente de la International General Electric, Gerad Swope, declaró que "Latino-América es un mercado potencial, natural y recíproco".

El Presidente de los All-América Cables, Suil John L. Merrill, dijo que "hasta la fecha el comercio con Sud-América ha sido tocado sólo en la superficie".

Mr. Merrill agregó que la política de "buen vecino", del Presidente Roosevelt, habia encontrado una gran base en toda la América Latina.

Lugo declaró: "No sólo está mejorando el comercio, sino que muchos paises latino-americanos que antes se dirigian a Paris ahora, se vuelven hacia Estados Unidos.

"Seria una calamidad para el comercio norteamericano que se cancelaran los actuales contratos de correspondencia de ultramar. Nuestros amigos, los japoneses están desarrollando una gran actividad, y los ingleses están a la espera de cada oportunidad. Es indispensable que los buques norteamericanos se ocupen del comercio con las naciones latino-americanas. La ventaje psicológica de usad vapores norteamericanos en tan grande que no puede ser medida".

El Presidente del National, Foreing Trade Council, Eugene P. Thomas, declaro que "la corriente natural del comercio de Estados Unidos, se dirige a Sur América, y nosotros somos el pais indicado para consumir sus productos".

Agregó: "Debido a nuestra proximidad a la América Latina, y al hecho de que las condiciones en esos paises son análogas a los de Estados Unidos hace 50 o 75 años, es muy natural que la corriente del comercio norteamericano se dirija hacia Sud América.

El comercio de Chile mejoró el año pasado, y su comercio potencial siempre será considerable. Chile tiene grandes fuentes naturales de salitre y cobre, y la única limitación de estas industrias es su capacidad para exportar. Su mercado potencial está necesariamente basado en su capacidad para vender a otros paises del mundo, y en que nosotros tomemos una porción de su productos.

"No podemo exportar a esos países, a menos que también importemos de ellos. Constituimos el país "natural" para el consumo de sus productos. Y, especialmente, existe una gran potencialidad para aumentar las importaciones de la costa occidental de Sud América. — (U. P).

Suiza

ACUERDO SOBRE MANTENCION DEL SISTEMA DE COMPENSACIONES CON ALEMANIA

ZURICH, 8. — Después de cinco semanas de negociaciones, se ha llegado a un acuerdo germano-suizo, relativo al mantenimiento del acuerdo de compensaciones existente y al restablecimiento de la balanza de pagos, alterada por el aumento de las compras alemanas.

—El Gobierno del Cantón de Basilea, amenazándolo de procesamiento criminal, ha prohibido la circulación del diario fascista "Volksbund" por haber publicado noticias insultantes para la religión judia.—(U. P.)

Cuba

ABORTADA UNA TENTATIVA DE ASESINATO CONTRA BATISTA

LA HABANA, 8.— Las autoridades militares revelan que los guardias han frustrado una tentativa de asesinato contra el jefe del Estado Mayor General, coronel Fulgencio Batista. El atentado iba a tener lugar durante un discurso que iba a pronunciar el coronel en un servicio en homenaje a Maceos, ante la tumba de éste en Cacahual, provincia de La Habana, ayer viernes en la mañana. Fué tomado preso un joven cubano, Salustio Brito, en los momentos que trataba de aproximarse a la plataforma que ocupaba el orador. Brito llevaba una bomba pequeña y un revólver. Se le recluyó en la Cárcel de Santiago de las Vegas.

El teniente-coronel, Gonzalo García Pedros, jefe del 5.o distrito militar, declaró que él creja que Brito se proponia arrojar la bomba entre la multitud y luego, aprovechando el pánico que esto produciera disparar sobre el coronel Batista.— (U. P.)

LOS LIBROS NUEVOS

...GO DE LO QUE HE VISTO

...AS DE DON CRESCENCIO AZURIZ. — Prólogo de ... Vicuña Cifuentes.— ... a tres tintas, por ...

... y profunda a ... Todos querrán ... memorias del ... de nuestros ... tanto entre ... como entre todo ... chileno. Un ... y artístico volu- ... $ 20.—

... profesional, ... casada", ... Klein Reitado.— Obra ... y de rigurosa ... $ 10.—

... de verdaderos. Nos 46 ... los siguientes ... preparación ... Alemania. El ... moderno en ... de un alma y ... y su idea so... en el 1.o ... fascismo base ... adaptación al ... Una nueva ... de interés ... y Cómo ... la paz. Cada ... estos temas, ... en síntesis por ... hombres de ... Precio de cada ...

... $ 1.—

... sobre "Tres ensayos" ... próxima semana aparecerá ... correspondiente ... Noviembre, y en la ... siguiente el N.o 49, que ... a Diciembre; de manera ... al fin tendremos completo ... el día esta interesante ... publicación.

... de Verdadero, ... la revista ... Ud. al ... de tres temas ... actuales en ... Suscripción, 12 números ... $ 12.—

... la suscripción a ... Revista Argentina ... publica la Universidad ... Concepción, que ve a su precio en 1935.

Aproveche el precio actual para el año próximo. Al año ... $ 30.—

Este precio en cada una de las dos revistas indicadas, se entiende que es puesta en casa del suscriptor.

"Historia de una Cruruca". Novela de Giovanni Verga. Traducción de Ramón Mondria. Es un verdadero poema, que hará vibrar al lector en sus más delicadas fibras sentimentales. — Precio ... $ 5.—

"Flautas de Sombra".— Poemas de María Tagle. Prólogo de Augusto D'Halmar. Elegante impresión con bellos versos, ... $ 10.—

"Travesía", novelas breves de Manuel Rojas. El último y la vez el mejor libro del autor de "Hombres del Sur". $ 8.—

"Don Juan Lusitano". Libro de Joaquín Edwards Bello. Por lo menos el más original de sus libros, que aborda un tema tratado de una manera que hasta hoy no se había hecho. Los lectores de Guiñez, lo interpretarán mejor, después que lean esta interesante obra de Joaquín Edwards. — Precio ... $ 5.—

"El Portugal de hoy y su Gobierno", por Omer Emeth y A. de Salazar Moscoso. Dividido en tres partes:

"Un dictador a pesar suyo" (Antonio d'Oliveira Salazar);

"La Nueva Constitución Portuguesa"; y

"La organización corporativa portuguesa". Precio del volumen ... $ 3.50

"El tercer Reich", por Miguel Cruchaga Ossa. Extenso e interesante estudio sobre la Alemania actual, con numerosas ilustraciones . $ 10.—

LIBRERIA Y EDITORIAL NASCIMENTO

Ahumada 125 — Casilla 2298 — Teléfono 83759.

Sucursal de Concepción: Barros Arana 800.

¡Bajó el precio de los sacos!

HAY CEBADEROS Y TRIGUEROS PARA ENTREGA INMEDIATA, CON GRANDES FACILIDADES DE PAGO.

Consulte a la

"SECCION COMERCIAL"

— DE LA —

CAJA DE CREDITO AGRARIO

¡¡ATENCION!!

REGALOS de PASCUA

ENCONTRARA UD. EN CRISTALERIA IMPORTADA Y NACIONAL; ARTICULOS DE PLAQUE; LOZAZ Y TODA CLASE DE MENAJE PARA SU HOGAR

No hay casa en Santiago que venda más barato que nosotros.

Feria de Menaje

Puente esq. Catedral

PRONTO LLEGAR AÑ

En estas páginas señalamos sólo será una garantía para que Ud. adqu vestir bien y para hacer UN REG

Guantes

lavables, imitación gamuza, 40 modelos diferentes. Numeración completa.

Desde $12.50

Los Gobelinos

BANDERA 533. BANDERA 539.

"LA JOVEN ITALIA"

ESTADO 101, ESQUINA MONEDA

"ZENA"

ES LA MARCA DE ROPA INTERIOR QUE SE IMPONE

"JANTZEN"

"EL TRAJE DE BAÑO DE CALIDAD"

ZAPATILLAS Y GORRAS DE BAÑO, ENORME SURTIDO TODO A PRECIOS SIN COMPETENCIA

G. AMADEO FERRARI C.

Confecciones para Señoras

REGALO DE PASCUA

Obsequio de 300 TRAJES SASTRE

ULTIMA MODA, variedad de colores y géneros forrados en rica seda, cuyo valor es.... $ 260

A $ 150.—

ABRIGOS, rico género de pura lana, desde . . . . . $ 150
BATAS de lana, género importado, última moda. . . $ 200
TRAJES de seda, bonitos colores, desde. . . . . $ 140
PANTALONES montar, cortos, desde. . . . . $ 75
LARGOS, desde. . . . . $ 125

CASA CONDAL

SAN ANTONIO 545

(ENTRE MONJITAS Y SANTO DOMINGO)

SEDAS "DIEZ DE JU

Espumilla, mongol, main, granité, kasb tú e infinidad de siempre de calidad razonables.

10 DE JULIO

Provincias: Pídanos tras de los artículos desea, y despachare pedido contra reembolso

CASA EHNI

Estado 378-380

Joyeros y Relojeros

Desde hace más de 70 años

Para Pascua y Año Nuevo

Regalos para todo presupuesto, en novedades, joyas y relojes

Lávese con Jabon **ASTRA**

de Palma y Olivo legítimo

COMPAÑIA INDUSTRIAL

SEÑORAS:

ADQUIERAN

CALZADO DE CALID

EN GAMUZA Y BLANCO

LINDOS MODELOS DE TEMPO

AGENTE EXCLUSIVO DE

Sandalias "HUNGARA" señoras

Selecto surtido en calzado para caballeros, de playa, campo y ciudad

"La Parisienne"

112 — ESTADO — 112

CHEVROLET 1934

Master de Lujo.

Preferido por los entendidos.

KULENKAMPFF, KNOOP y CIA.

DELICIAS 1312

Goodrich

PARA PASAR UNA FELIZ PASCUA O AÑO NUEVO, USE LOS NEUMATICOS

GOODRICH SILVERTOWN

Con carpa dorada que evitan reventones

Goodrich Rubber Co. of Chile Inc.

MORANDE 590—TELEF 82833

EL

MEJOR REGALO

UNA CAJA DE CHOCOLATE

"BOZZO"

TURRON ESPECIAL

LO MEJOR FABRICADO EN CHILE

BOZZO HNOS.

52 — ESTADO — 52

PREPÁRESE PARA

PASCUA Y AÑO NUEVO

ADQUIRIENDO UN

Rosenblitt

"El mejor sombrero"

¡No olvida: para sombreros ROSENBLITT!

Visite las Sombrererías Rosenblitt: PUENTE 616, AHUMADA 387, DELICIAS 2850.

"TONG FANG"

HUERFANOS 1079 (al llegar a Bandera).

TELEFONO 86729.

OFRECE EL MEJOR SERVICIO DE

TEA ROOM

TE LEGITIMO DE CHINA.

Prefiera también los guisos orientales.

VISITENOS SIN DEMORA:

M. LAM Y CIA,

Propietarios.

Frutas

FRESCAS

SECAS Y EN CONSERVAS

Cía. Frutera Sud-Americana

BRASIL 1290

VENTA AL DETALLE:

21 DE MAYO 696—TELEF. 85905

BICICLETAS "HUSKVARNA

CIA CHILEN AG

SAN ANTO 447

LA PASCUA Y EL NUEVO...

firma comercial en su especialidad, que todo lo que necesite para su hogar, para UTIL a los suyos o a sus amigos . . .

Señora:

Si quiere ser elegante y estar al día con la moda de París, no le importe gastar un poco más y compre sus sombreros donde

O. MASINI

SAN ANTONIO 240

¡Para MUEBLES, ¡Llull Hnos.!

DELICIAS 1637

"EL PALACIO de la CONFECCION"

Gran liquidación por todo el PRESENTE MES.

CASIMIRES DE PURA LANA, EL METRO, DESDE $ 26.90.

SE RECIBEN HECHURAS FINAS, DESDE $ 100.00.

CABALLEROS y Jóvenes.

TERNOS FINO CASIMIR, DE VALOR $ 235. PRECIO DE LIQUIDACION: $ 149.80.

TERNOS FINO CASIMIR, PURA LANA, DE MEDIDA: $ 170.00.

PANTALONES de MONTAR, fina gabardina, para señoras y caballeros, a $ 39.90.

TERNOS DE CASIMIR, especial para verano, de medida, $ 185.00.

AMBOS de franela, modelo derecho y cruzado, corte irreprochable, varios colores: $ 159.90

NIÑOS

TERNITOS en casimir pura lana, de 7 a 14 años. Primera edad (5 años), valor $ 77. Precio de liquidación, $ 49.80. con retazo:

SASTRERIA Y DEPOSITO DE CASIMIRES. CONFECCIONES PARA CABALLEROS, JOVENES Y NIÑOS.

584 — BANDERA — 584

JUGUETES

Acabamos de recibir

MUÑECAS, MUÑECAS DE GOMA, OSOS, PELOTAS, COCINITAS PARA NIÑITAS, MECCANOS. ETC., ETC.

EN EXISTENCIA INMENSO SURTIDO DE JUGUETES DE MADERA

VISITE NUESTRA EXPOSICION

"FERIA DE MENAJE"

PUENTE ESQUINA CATEDRAL

¡SEA ELEGANTE Y DE BUEN GUSTO!

Adquiera un sombrero

Rosenblitt

ES EL MEJOR SOMBRERO!

CON SOLO NOMBRAR EN SANTIAGO:

"LA BAHIA"

TODO EL MUNDO SABE QUE ES EL MEJOR RESTAURANT.

¡PARA MUEBLES! ¡Llull Hnos!

DELICIAS 1639

(frente a Dieciocho)

CASA ESPECIALISTA EN ENCARGOS

Gran stock en maderas y enchapes importados

Géneros de seda finos

DELICIAS 1639

VANIA

lustra calzado de cualquier color.

NO MANCHA LAS MEDIAS

$ 3.60

DEPOSITO F. A. U. D.

Casilla 4035 — Santiago

AGENTES: WEIR, SCOTT Y CIA.

Tomamos una COCINA USADA, cualquiera que sea su sistema, en parte de pago de una Moderna

Cocina Eléctrica

y por el saldo del valor le ofrecemos grandes facilidades de pago.

Cía. Chilena de Electricidad, Ltda.

Señora:

LA PLANCHA ELECTRICA no debe faltar en ningún hogar. Ella siempre está dispuesta a servirla en forma

Rápida, eficaz y económica

Aprecúrese a adquirir una plancha eléctrica en la

Cía. Chilena de Electricidad Ltda.

L'HIVER

Huérfanos 1016

- Teléf. 83864 -

Para regalos de Pascua y Año Nuevo

Zorros, capitas, abriguitos cortos y Martas

Nuestro surtido de fantasías es el más nuevo y variado

UNICA EN SANTIAGO

L'HIVER

Hamacas, carpas, sillas de playa y pisos plegables

EN DIVERSOS MODELOS Y COLORES

EL SURTIDO MAS COMPLETO OFRECEN

"Los Gobelinos"

533 — BANDERA — 539

Si Ud. desea tener en su casa todas las comodidades modernas, pase a visitar nuestra,

GRAN LIQUIDACION

Ofrecemos a usted:

Cocinas, Refrigeradores, Estufas, Tostadores de Pan, Enfriadores de Agua, Máquinas de Masaje, Anafes, Máquinas de Encerar, Ventiladores, Globos y Lámparas; Material Eléctrico, etc.

Cía. Chilena de Electricidad, Limitada

LA MAQUINA DE ESCRIBIR "REMINGTON" ES LA MEJOR.

"Máquinas Remington", Solicite una demostración sin compromiso. Agustinas 1074, Santiago.

¡Un buen obsequio!

VISITE LA EXPOSICION

Camisas y Corbatas recién recibidas, en las "Sombrererías Rosenblitt", y admirará el mejor surtido en este ramo a los precios más económicos.

¡Si desea Camisas o corbatas finas, ¡NO OLVIDE!

"SOMBRERERIAS ROSENBLITT",

Ahumada 387, casi esq. Plaza; Puente 616, al llegar a Santo Domingo; Alameda 2850, casi esq. San Alfonso.

NAHUM ROSENBLITT E HIJOS.

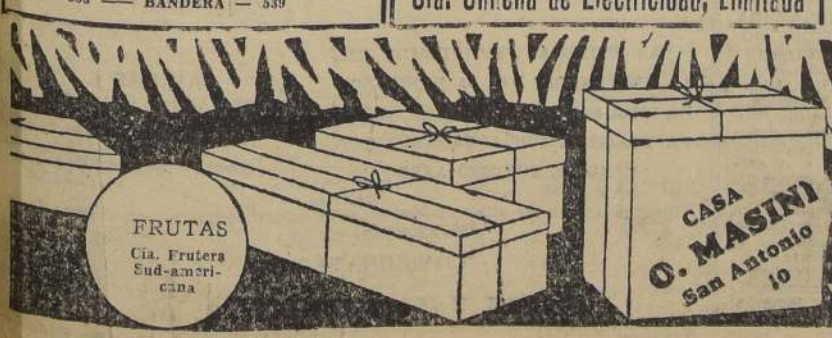

FRUTAS Cía. Frutera Sud-americana

CASA O. MASINI San Antonio 10

INFORMACIONES CABLEGRAFICAS DEL EXTERIOR

DE NUESTROS CORRESPONSALES ESPECIALES; DE THE UNITED PRESS ASSOCS., VIAS ALL AMERICA CABLES Y WEST COAST CABLE; DE TRANSOCEAN (RADIOGRAMAS) Y DE STAMPA ITALIANA

FRANCIA

SUPUESTA ENTENTE FRANCO-RUSA CONCLUIDA EN GINEBRA ES SOLAMENTE UNA PROMESA POLITICA DE CARACTER TRANSITORIO

un protocolo según el cual ninguno de los países empleará sus fuerzas militares para ayudar a otras naciones. — Proposiciones para solucionar la crisis de los hoteles

ARIS, 8. — El texto oficial protocolo franco-ruso, firmado el jueves en Ginebra por Laval y Litvinoff, y publicado ayer París, contiene solamente una mesa política transitoria. De ún modo es una alianza militar o promesa de usar las fuerzas militares de un país para ar a otro,

protocolo, que es en realidad un intercambio de promesas itas, da a Francia y Rusia eguridad de no celebrar conaciones bilaterales secretas otra potencia o firmar una nción con otro país, que ía perjudicar el logro del o Locarno Oriental.

el pacto se llega a firmar na vez, el protocolo casará funcionar. El protocolo proe en realidad, a Rusia en compdel riesgo de una entente dia franco-alemana, lo que los años de la guerra francesa cen estar deseosos de obte-

Por otra parte, el protocolo ge a Francia en contra de posibilidad de que Berlín y cú renueven la asociación rumana, fundada en Rapa-

pesar de que el protocolo contiene disposiciones militatal como lo anunció hace el diputado Archimbaud en Cámara, hay muchos observores (entre ellos el periodis. Pertinax) que insisten en la ia de una pacto militar fran-uso.

rtinax escribe en "L'Echo de ": "Ningún observador europ competente puede dejar de siderar que, en interés de la es necesario reforzar lo más nto posible el ejército francés unir el servicio del Derecho rnacional el número mayor Gobiernos". — (U. P.)

EGO AL HAVRE EL ex ESIDENTE MACHADO

L HAVRE, 8.— El ex Presite de Cuba, general Gerardo hado, llegó a este puerto a lo del vapor de carga alei "Frida Horn". Declaró el general a la policía, que había resuelto continuar viaje a Hamburgo, en donde pasaría dos días.

"No estaré en Alemania más tiempo del necesario. Después de esto, debo dirigirme a París, a consultar a un médico para luego someterme a un período de cura en Francia, Austria o Italia", añadió.

Se pensó que no se le dejaría desembarcar en territorio francés, y que por tal razón su equipaje y su automóvil fueron embarcados para Hamburgo. Pero la policía informa que podrá bajar a tierra. Tres miembros de su comitivo que bajaron del barco, el doctor Molina, don Julio Mantiola y don Rafael Fernández, informaron que el ex Presidente se hallaba en su camarote, pero algunas personas creen haber visto al general en cubierta.—(U. P.)

PODEROSO SUBMARINO BOTADO EN St. NAZAIRE

SAINT NAZAIRE, 8. — Ha sido botado uno de los submarinos más formidables de las flotas de todo el mundo. Ha recibido este sumergible el nombre de "Sfax", y tiene un radio de acción equivalente a tres veces la distancia existente entre Francia y Nueva York; o sea 9,000 millas. Está equipado con artillería pesada y ametralladoras, como también con once tubos lanza-torpedos. Su tonelaje en la superficie es de 1,560 toneladas y está equipado con motores de 7,000 HP., capaces de imprimirle una velocidad de 20 nudos por hora a flor de agua, y de diez sumergido. Este barco submarino está destinado a los servicios coloniales.—(U. P.)

CONTROL DE LOS RESIDENTES EN LAS ZONAS FRONTERIZAS FORTIFICADAS

PARIS, 8. — El Senado aprobó una ley que prohibe nuevas fábricas industriales o la venta o compra de las existentes, en una zona de 30 kilómetros a lo largo de las nuevas defensas de la frontera, sin la aprobación previa de los Ministerios de Comercio, Guerra e Industrias.

El propósito al dictar esta prohibición, es facilitar un estricto control de los ocupantes de la zona, principalmente de los extranjeros. —(U. P.)

TODOS LOS SERVICIOS TELEFONICOS OCUPADOS MILITARMENTE EN RUMANIA

LONDRES, 8.— El corresponsal del "Daily Mail", en Bucarest, informa que las autoridades militares se hicieron cargo esta mañana de los servicios telefónicos de Bucarest, como asimismo de todos los servicios de comunicaciones telefónicas del Reino. Tal medida ha sido tomada con acuerdo a la Ley Marcial existente y como medida preliminar de precaución en vista de la situación existente en la Europa Central.

Se tiene entendido que las comunicaciones telefónicas de la prensa extranjera, serán sometidas a censura.— (U. P.)

ALEMANIA

UN DESFILE MONSTRUO DE NIÑOS

BERLIN, 8.— La entrada oficial de "Santa Claus" a Berlín con el acompañamiento de la marcha Badenweiler (la marcha favorita del Fuehrer), ejecutada por una banda de las tropas de asalto, dió lugar a una reunión de gente más grande que la que cualquier desfile de soldados de asalto haya podido convocar en el país en la historia de los últimos meses. Una multitud de por lo menos trescientos mil chicos seguidos de padres, madres y demás parientes, se precipitó detrás del desfile, en el cual había payasos y caballos mecánicos. La multitud marchó por la puerta de Brandenburgo y siguió la Unter den Linden, hasta que finalmente remató en la gran Feria de Navidad, establecida en el enorme espacio del Lustgarten, frente al palacio. Arrollando cuanto encontraban a su paso, los niños irrumpieron en el Lustgarten; se metieron en las ciudades liliputienses, montaron en los carrouseles y se avalanzaron sobre los juguetes y demás regalos que se exhibían en centenares de kioscos.— (U. P.)

PARA REMEDIAR LA INDUSTRIA HOTELAR

PARIS, 8.— Bajo el titulo de "La creación del franco para el turista es el único remedio para solucionar la crisis en la industria hotelera", el diario matutino "Le Petit Journal" pide que Francia siga el ejemplo dado por Alemania, de ofrecer un dinero más barato para los turistas. "Doscientos mil francos fueron a Alemania este año. ¿Por qué? Porque los turistas pudieron comprar marcos a 3 1/4 francos cada uno, aun cuando teóricamente el valor del marco era de 6 francos, suma que en Alemania tuvo un poder de compra igual o más grande aún que los 6 francos en Francia". En seguida propone que los precios en los hoteles, comercios de objetos de lujo y otrs puntos de atracción para el turista en Francia, sean rebajados en una tercera parte, pagando con tal fin 100 francos por libra esterlina en vez de 75, como actualmente, y 20 francos por dólar, en vez de solamente 15, como ahora. Los negocios sufrirán la mitad de la pérdida, y la otra mitad, el Estado, pero los primeros se resarcirán con el aumento de sus ventas, en tanto que el segundo mediante el volumen aumentado de los impuestos que se cobrarían. —(U. P.)

LA SUPRESION DE LAS COMUNIDADES RELIGIOSAS LIBRES

HAMBURGO, 8. — La Comunidad Religiosa Libre de la Fé Alemana, ha sido disuelta y sus propiedades confiscadas.

Esta disolución viene a sumarse como un nuevo eslabón a la cadena de acciones policiales locales contra las llamadas comunidades religiosas libres, en las que se supone se enrolan con muchos de los ex comunistas Reich suscitando así las sospechas de que preparaban actividades ilegales. — (U P).

DISUELTA UNA ASOCIACION CRISTIANA TURINGIA

WEIMAR, 8. — El Gobierno turingio ha prohibido y disuelto la Asociación Cristiana de Jóvenes Alemanes, a la cual acusó de poner en peligro la seguridad del Estado. — (U. P).

PARA IMPEDIR EL ACAPARAMIENTO DE ALGODON

STIMOELLIN (Turingia), 8 — El Concejo Municipal local ordenó que todos los establecimientos en que se expenda hilaza de algodón formen una lista de todas las personas que compran este producto.

LA CAMPAÑA DE AYUDA A LOS DESVALIDOS DURANTE EL INVIERNO

BERLIN, 8. — Los Ministros Goering, Goebbels, Schacht y otros notables, han participado como recaudadores voluntarios en la campaña nazi de ayuda a los desvalidos durante el invierno.

Famosas cantantes y estrellas de teatro también han tomado parte en esta campaña y han desempeñao el oficio de recaudadoras.

Dos bandas de músicos y varias cámaras cinematográficas se situaron frente al Hotel Adlon, en la Avenida Unter den Linden, en donde se efectuó el principal acto del día.—(U. P.)

SIN ACTIVIDAD LOS VALORES CHILENOS EN LA BOLSA DE LONDRES

LONDRES, 8.— Los valores del Gobierno chileno no tuvieron movimiento, exceptuando la segunda serie de 1911, la que perdió 1 3/4 puntos, quedando en 17. El volunmen de las transacciones fué reducido.

Los de 4 por ciento del Ferrocarril de Antofagasta a Bolivia experimentaron un alza de 1 1/4, cotizándose a 86 1/2; los bonos salitreros al portador subieron 18 peniques, llegando a 62 1/2 chelines; las Anglo Chilean perdieron 2 1/2, quedando en 35, y las de la Corporación de Salitre subieron 1 punto, cotizándose a 62.—(U. P.)

ARGENTINA

SOLAMENTE PRODUCTOS ALIMENTICIOS CHILENOS PUEDEN OBTENER LAS LOCALIDADES AL SUR DEL PARALELO 42

BUENOS AIRES, Diciembre (Correo Aéreo). — El Director General de Aduanas, señor Agustín Pinedo, que acaba de regresar de una jira a las regiones australes argentinas elevó al Ministerio de Hacienda, una nota solicitando la inmediata supresión de algunos requisitos fiscales que crean una situación difícil a los habitantes ubicados al sur del paralelo 42.

Sugiere la pronta necesidad de dictar un pronunciamiento, ya sea autorizado la introducción de frutas sin restricción alguna por las aduanas o receptorías establecidas al sur de ese paralelo, siempre que no superen las necesidades del consumo, o bien condicionando esas importaciones a la inspección del Departamento de Agricultura, para lo cual se enviarían las muestras desde esa región por vía aérea al Ministerio, contestándose telegráficamente el resultado que autorizaría o denegaría la introducción. Iguales consideraciones se aducen en la nota para las importaciones de frutas secas, descorazados y legumbres considerados como alimentos indispensables para los pobladores.

Se considera que todos estos productos sólo provienen en la actualidad de Chile, ya que por ahora no se hace viable el viaje permanente de vapores adquitinos, y los únicos que concurren son los transportes de la armada en sus visitas periódicas a la región del penal.

La nota del señor Pinedo, trata también de la importación de carnes, la que necesita para su introducción estar visada por el Consulado argentino. Actualmente la carne que consumen esos pobladores proviene de las islas chilenas, y el Consulado argentino más próximo para efectuar el requisito administrativo, queda a tres días de navegación, en Magallanes. Para salvar esta anormalidad dice el Director General de Aduanas, que dejó autorizada a la receptoría de Ushuaia para que examine de tales gravámenes a la carne proveniente de Chile y que estuviera dedicada al consumo de la región. — (U. P.)

BREVES

BUENOS AIRES, 8. — El Concejo Deliberante sancionó la autorización del expendio y embalaje de la yerba mate. — (Especial).

BUENOS AIRES, 8. — La Intendencia Municipal dió a conocer del informe sobre el nuevo subterráneo, estableciéndose una oficina fiscalizadora que atenderá las obras que se realizarán en dicha línea. — (Especial).

BUENOS AIRES, 8. — Continúase sorprendiendo la circulación de billetes falsos de cinco pesos. — (Especial).

BUENOS AIRES, 8. — El Comité Regulador de Ventas tomó importantes acuerdos, relacionados con el comercio minorista, los que se darán a conocer a medialo de la próxima semana. — (Especial).

BUENOS AIRES, 8. — Se cree que el buque perquero "Cachalote" haya sido arrastrado a las costas del Brasil; entretanto se mantiene en su búsqueda aviones y barcos de la armada. — (Especial).

BUENOS AIRES, 8. — Pidióse a la Cámara de Diputados, el rechazo de las reformas a la ley de jubilación. — (Especial).

BUENOS AIRES, 8. — En todos los templos, innumerables fieles rindieron homenaje a la Inmaculada Concepción. — (Especial).

BUENOS AIRES, 8. — Toma creciente interés en el país, la conferencia contra la langosta que será iniciada el lunes. —

OPERADO DE APENDICITIS EL EMBAJADOR MANUEL TRUCCO

WASHINGTON, 8.— El Embajador de Chile, señor Manuel Trucco, que sufría de apendicitis, fué operado con buen éxito a las 14 horas. A las 16 se anunció que estaba fuera de peligro, y que descansaba tranquilamente.

El doctor Herbert Schoenfeld practicó la operación.—(U. P.)

ESPAÑA

LOS ESTUDIANTES SUDAMERICANOS DE LA UNIVERSIDAD DE BARCELONA HAN EMIGRADO A ITALIA EN VISTA DE LOS SUCESOS POLITICOS

Su actitud es un señal de protesta por la infiltración de elementos responsables de la rebelión de octubre.—La necesidad de una ley de prensa

BARCELONA, 8.— Según un manifiesto lanzado por el grupo estudiantil derechista de Cataluña, un grupo completo de estudiantes sudamericanos ha abandonado la Universidad de Barcelona para seguir sus estudios en Italia como resultado de la revolución. Este manifiesto se ha lanzado como una señal de protesta en contra de la infiltración, en la Universidad, de organizaciones responsables de los sucesos de octubre.

El manifiesto protesta en contra de la propaganda anti-española que verifica la Federación Nacional de Estudiantes Catalanes. Dice que el objeto de esta Federación es convertir a la Universidad en un centro separatista.

El manifiesto agrega: "Debemos sacar provecho de la lección recibida hace poco. Es necesario rectificarla antes de que la Universidad española sucumba por completo en Barcelona".

Cita las estadísticas, y demuestra con ellas que un gran número de estudiantes está abandonando la Universidad como resultado de los disturbios. Más adelante dice: "Lamentamos mucho la emigración de los estudiantes sudamericanos, quienes, atraídos por el prestigio de la Universidad, estaban estudiando en diferentes facultades, y que ahora, en vista de la anormalidad última, y a pesar de la dificultad del cambio de idioma, se han visto obligados a entrar a las universidades de otros países. La mayor parte de estos estudiantes ha elegido Italia".—(U. P.)

LA NECESIDAD DE UNA LEY DE PRENSA

MADRID, diciembre (Correo aéreo).— El Gobierno se propone someter a las Cortes un proyecto de ley de prensa. La necesidad de una norma para regular las funciones de la prensa en España, era sentida hace muchos años. Durante la dictadura del general Primo de Rivera, época en que la censura previa se ejerció con todo rigor, fueron muchos los periódicos que reclamaron una ley de prensa, un estatuto que permitiera hacer efectivas las responsabilidades de los delitos en que la prensa pudiera incurrir, antes que la limitación de libertad que lleva consigo la previa censura. Son muchos los periódicos que en España defienden el sistema de "máxima libertad, pero máxima responsabilidad".

En época normal, la prensa española goza de las máximas libertades. En su mayoría, los periódicos, hacen uso comedido de esas libertades, pero siempre hay excepciones. En época normal, algunos periódicos han llegado a publicar artículos o informaciones que constituían patentes de delito de injuria, calumnia, excitación a la rebelión, a la sedición militar, al atentado personal, etc. No han recatado algunos periódicos sus diatribas ni ante la figura del Jefe del Estado. La responsabilidad, era, prácticamente, nula, excesivamente diluida en una ley de imprenta anticuada, que a lo sumo obligaba a la rectificación en la edición siguiente.

Por esta razón, la autoridad gubernativa se veía obligada a usar contra la prensa procedimientos que aún no siendo los más eficaces, eran los únicos de que podía disponer para evitar la comisión del delito. El secuestro de ejemplares por la policía era la única medida que le quedaba a un Gobierno para proceder contra un periódico libertino.

En épocas de normalidad, pero al mismo tiempo de hiperten- sión de pasiones políticas, la recogida de ejemplares por la policía era cosa necesaria. Más de cien ediciones de "El Socialista" fueron recogidas en los meses de la revolución de oct

Cada edición recogida implicaba el hecho de que un fiscal había encontrado en algún artículo un un delito perseguible. La edición era recogida, pero la responsabilidad del delito nunca se hacía efectiva. No faltaba nunca un diputado que asumiese ante el juzgado la paternidad del artículo e información denunciados, y que por tal hecho cubriera con su inmunidad parlamentaria la inmunidad del delito cometido. La necesidad de una ley de prensa se hizo patente en los momentos de alguna alteración del orden público. Al ocurrir los sucesos del 10 de agosto de 1922, cuando el Gral. Sanjurjo intentó levantarse en armas, el Gobierno de Azaña, para no pechar con la impopularidad de establecer la previa censura, suspendió 115 periódicos en toda España, o sea, todos aquellos periódicos que, por su significación, hubieran estado obligados a defender el espíritu de aquella sublevación. Con motivo de la revolución roja de octubre, el Gobierno Lerroux se ha visto obligado a implantar la censura previa.

La ley vigente persigue los delitos cometidos por la prensa, pero el procedimiento es tan lento, las sanciones tan pequeñas y la ejemplaridad de la pena tan escasa, que, en la práctica, no hay ninguna responsabilidad. El ciudadano injuriado o calumniado por la prensa ha de someterse a un proceso costoso y largo. Al cabo de dos años, lo más pronto, esto es cuando ya el efecto y el entredicho de la injuria o calumnia han desaparecido por el tiempo, lo más que puede conseguir es que el injuriador sea desterrado. Si la calumnia o injuria es contra un funcionario público, el hecho es peor porque, por lo general, el proceso se sustancia cuando ya ha dejado de ser funcionario público.

La ley de prensa que los periódicos solventes reclaman, se encierra en el lema de "máxima libertad y máxima responsabilidad", haciendo ésta efectiva mediante penas duras, rigurosas y procedimiento procesal acelerado y gratuito.—(U. P.)

CONSEJO DE MINISTROS

MADRID, 8. — En Consejo de Ministros, se ocupó de las negociaciones con Argentina. Se acordó una fórmula consistente en adquirir carne congelada para fines industriales, con lo cual no se perjudican los intereses ganaderos españoles. También el Consejo se ocupó del tratado comercial con Uruguay. — (Especial).

MADRID, 8. — Se prolongó la vigencia de la ley sobre paros obreros. — (Especial).

MADRID, 8. — Se ha recaudado para la fuerza pública, más de 12 millones de pesetas. La suscripción se cerrará el día 15, fijándose la repartición del 20 al 30 del presente mes, a los beneficiarios que intervinieron en los sucesos últimos. — (Especial).

MADRID, 8. — Se decreta la suspensión de todos los Jurados Mixtos, hasta aprobarse su reorganización. Se cree que esta reorganización no tardará más de un mes. — (Especial).

MADRID, 8. — Los nuevos vocales se eligirán por sistema proporcional. La diputación de Navarra será elegida por el Ayuntamiento, hasta celebrarse en toda Europa las elecciones provinciales. — (Especial).

MADRID, 8. — Reanudóse la discusión del régimen provincial de Cataluña, interviniendo Royo Villanova, quien pidió el voto de todas las derechas para la revisión del Estatuto. — (Especial).

MADRID, 8. — Continuó el debate del proyecto de arrendamiento de tierras rústicas. — (Especial).

MADRID, 8. — Lerroux hablará el martes sobre el problema de Cataluña, exponiendo el criterio del Gobierno respecto a las proposiciones que han hecho diversos grupos políticos. — (Especial)

MADRID, 8. — Se formó una comisión parlamentaria de puertos y oliveros, con el fin de armonizar respectivos intereses comerciales. — (Especial).

MADRID, 8. — Se descubrió una imprenta clandestina donde se dictaban periódicos comunistas; también se encontró importantísima documentación sobre organización comunista. — (Especial).

ASTURIAS, 8. — Existe gran sentimiento por la dimisión del comandante Doval. Este hoy conferencio en Madrid con el Premier. Informándole sobre la situación, le dijo que habría que seguir con intensidad la labor de desarme, pero que sus servicios eran necesarios en Asturias para organizar una policía indígena la cual se unirá a la guardia civil. — (Especial).

ASTURIAS, 8. — Fué detenido el sargento Vásquez, que desertó días antes de la revolución.

Se han practicado otras detenciones, encontrándose en todas ellas, grandes cantidades de dinero procedentes del robo y saqueo. — (Especial).

OVIEDO, 8. — Siguen recogiéndose grandes cantidades de armas y explosivos. — (Especial).

BILBAO, 8. — Se aumentarán en 500 guardias civiles, la guarnición de Bilbao. — (Especial).

BILBAO, 8. — Veintinueve consejales más han sido suspendidos. Se procesó al ex-Alcalde de Lezama. Se denegó la solicitoria de vista, demandada por los concejales de los Ayuntamientos de Murcia y San Lúcar, quienes denándose su prisión inmediata. — (Especial).

Honduras

CONTINUA TEMBLANDO

TEGUCIGALPA, 8. — Se informa que los temblores continúan en Santa Rosa.

Las autoridades de Ocotepeque informan que el Cerro Negro, cerca de la aldea de Pomola, está en erupción, lanzando grandes masas de humo y rocas.

Se ha iniciado la recaudación de auxilios.—(U. P.)

Esa pequeña molestia que sufre hoy en el
ESTÓMAGO
puede ser la ÚLCERA
de mañana
...pero EXISTE el
ELIXIR ESTOMACAL
SAIZ DE CARLOS
(STOMALIX) M. R.
Medio siglo de éxitos constantes garantizan su eficacia.
BASE: Citrato bismútico amónico, Extracto de quina. (M. R.)
Depositarios: DROGUERIA DEL PACIFICO, S. A. - Valparaíso
Elaborado por la Sucursal de Laboratorios Saiz de Carlos de Madrid en Santiago (Chile)

SILLONES para ENFERMOS
IMPORTADOS
MORRISON & CIA.
AHUMADA N°67 - TEL. 63263 - SANTIAGO

VENTA EXTRAORDINARIA
DE
COCINAS A GAS
Compre Ud. su cocina a gas durante este mes. La Cía. de Gas ofrece las siguientes ventajas:
1.o Precios muy convenientes.
2.o Facilidades de pago.
3.o Semanalmente sortearemos una cocina entre las vendidas durante la semana. Se devolverá el valor íntegro del artefacto al favorecido.
VISITE NUESTRA EXPOSICION
Cía. de Cons. de Gas de Stgo. -- Sto. Domingo 1061 - Tel. 82121-82122

PAA GRACE PANAGRA
PAN AMERICAN-GRACE AIRWAYS, INC
UTILICE SIEMPRE NUESTRO SERVICIO INTERNACIONAL PARA PASAJEROS, CORREO Y CARGA. LAS AERONAVES DE LA PANAGRA PROPORCIONAN UN VIAJE CONFORTABLE Y RAPIDO
SALIDAS A ARGENTINA Y URUGUAY: Martes, jueves y sábado.
LAS PROXIMAS FESTIVIDADES DEL 4.o CENTENARIO DE LA FUNDACION DE LIMA SON UNA OPORTUNIDAD PARA REALIZAR UN AGRADABLE CRUCERO DE TURISMO AEREO
SALIDAS A ESTADOS UNIDOS E INTERMEDIOS: Jueves y domingos.
Nuestros aviones de alta velocidad tipo "Douglas" desarrollan un máximo de 338 kilómetros por hora
CONSIGNATARIOS:
GRACE Y CIA. (CHILE) S. A.
Huérfanos N.o 1189 — Teléfono N.o 83165

INFORMACIONES CABLEGRAFICAS DEL EXTERIOR

DE NUESTROS CORRESPONSALES ESPECIALES; DE THE UNITED PRESS ASSOCS., VIAS ALL AMERICA CABLES Y WEST COAST CABLE; DE TRANSOCEAN (RADIOGRAMAS) Y DE STAMPA ITALIANA

CHACO

Bolivia decretó la movilización general de sus fuerzas militares

LA PAZ, 8. — El Gobierno decretó la movilización de todas las fuerzas militares de la nación. — (U. P.)

PARAGUAY ANTE EL CAMBIO PRESIDENCIAL BOLIVIANO

ASUNCION, 8. — De buena fuente se sabe que el Gobierno considerará con mucho cuidado la situación del nuevo Gobierno boliviano antes de contestar a la Liga de las Naciones. Este cuidado lo basa en la posible inconstitucionalidad, porque la renuncia del Presidente Salamanca fué dirigida al pueblo y no al Congreso. Además, el Congreso no fué convocado para que considerara esta renuncia. Finalmente, es posible que no sea inaugurado el período del Presidente Electo, señor Tamayo.—(U. P.)

LOS PARAGUAYOS SE APODERARON AYER DE TRES NUEVOS FORTINES: PICUIBA, LOMA VISTOSA E IRENDAGUA. — ADEMAS, DESTRUYERON SIETE REGIMIENTOS ENEMIGOS

LA PAZ, 8.— El Gobierno, después de la sesión que el Gabinete celebró esta mañana, resolvió decretar la movilización general de las reservas de la guardia territorial y de depósito. El decreto saldrá mañana o pasado.

La movilización comprende todas las categorías de la guardia nacional y de depósito. Hasta la fecha el Gobierno había convocado a los reservistas de las categorías desde 1915 hasta 1936, es decir, los ciudadanos entre 38 y 18 años de edad.

Este es el primer decreto de carácter tan amplio para intensificar la guerra que se hace desde la ruptura de las hostilidades en el Chaco.— (U. P.)

OTROS TRES FORTINES EN PODER DE LOS PARAGUAYOS

ASUNCION, 8. — El comando de las fuerzas paraguayas en el Chaco envió la siguiente comunicación al Ministerio de Defensa:

"Hoy tomamos los fortines Picuiba, Loma Vistosa e Irendagua, y destruimos completamente a siete regimientos. Mañana enviaremos detalles".

Todos los fortines citados en la comunicación están al nordeste de Villamontes. — (U. P.).

Japón

LA CAMPAÑA CONTRA LOS JAPONESES EN ARIZONA (EE. UU.)

TOKIO, 8. — En la Cámara de los Pares, Josho Trumara, calificó de "bárbaros" a los "atacantes" de los residentes japoneses en Arizona. El Canciller Hirota dijo que la calificación era "demasiado fuerte", y reveló que el Japón había pedido protección para los nipones en ese Estado norteamericano y el castigo de los culpables. — (U. P.)

Nuevamente habrían fracasado las negociaciones de paz entre los Gobiernos de Austria y Alemania

(Correspondencia de Stewart Brown, exclusiva para "La Nación")

VIENA, 8.— Restableciéndose rápidamente del golpe de julio último, los nazis austriacos están otra vez en el campo de hostilidad en contra del Gobierno.

Ultimamente se han tenido informaciones de actos terroristas aislados y actos semejantes en varias partes de Austria, cuyos actos de terrorismo con el deseo de matar gente o dañar edificios públicos, sino con el fin de molestar al Gobierno y causar un sentimiento de pánico entre la población y los turistas. Muchos consideran que esta nueva ola de terrorismo es sospechosa, porque coincide con el regreso de von Papen a Viena, quien, según se dice, trae nuevas proposiciones de paz desde Berlín.

Las fuentes nazis admiten que las negociaciones recientes entre el Canciller de Austria, Schuschnigg y los nazis austriacos, han fracasado y que muchos nazis, disgustados con esto, han resuelto reanudar la hostilidad en contra del Gobierno. Según algunos círculos, no sólo han fracasado las negociaciones entre los nazis y el Gobierno, sino que los nazis han estado disputando entre ellos y por primera vez presentan ahora un frente dividido.

Según informaciones no confirmadas, el general Bardolff y Anton Reinthaler, los dos líderes nazis de más importancia, todavía se encuentran en Austria y han sido dejados algo aislados. También se dice que Bardolff ha renunciado a toda conexión con los elementos nazis de Austria.

Sea lo que sea lo que pasa en el seno del partido, hay muchas señas de que von Papen no progresa mucho en sus esfuerzos para llegar a una comprensión austro-alemana. Se dice que mientras estuvo en Berlín trató de persuadir al Canciller Hitler de que hiciera mayores concesiones a Austria. Pero, hasta el momento, no se sabe si logró tales concesiones, porque el Gobierno austriaco continúa diciendo que no llegará a un entendimiento con Alemania hasta que esté seguro de que la independencia de Austria sea respetada.

Muchos observadores piensan que hay pocas posibilidades de que la cuestión austriaca se arregle antes del plebiscito del Sarre.— STEWART BROWN.

Extraordinaria actividad comercial e industrial se registró en Estados Unidos durante la semana

(Resumen comercial de Frank Glassey, exclusivo para "La Nación")

NUEVA YORK, 8.— La semana comercial que terminó hoy se caracterizó por las renovadas promesas de los hombres de negocios, de cooperar en la campaña de resurgimiento de la Administración. La Asociación de Manufactureros, recomendando que se prolongue por otro año, pero modificada, la vida de la NRA; y que se hagan investigaciones en torno a las proposiciones sobre seguros de cesantía y vejez, predice un mejoramiento duradero de la situación de las mercaderías y de las industrias. Las fuerzas especulativas se han apoderado de la Bolsa de Valores, y es así cómo las acciones, los bonos y los productos de primera necesidad están subiendo de precio vivamente. A mediados de la semana, las operaciones en la Bolsa fueron las de mayor volumen que se registran desde julio y las más extensas en muchos meses. Los bonos de primera clase subieron de cotización, reflejando así la inquietud del capital no usado. A ello se han sumado las bajas tasas de intereses. Entre tanto, los bonos del Gobierno norteamericano se han aproximado a un record de niveles altos de todos los tiempos, inspirados por la ola de abrumador entusiasmo inversionista que respondió a la oferta de financiamientos hechas por el Tesoro. La producción siderúrgica mejoró notablemente, y se esperan nuevos mejoramientos en ella, debido a la fuerza de los precios bajos de este metal; la carga por ferrocarriles (carros cargados), y la producción de la industria eléctrica disminuyeron, de acuerdo con lo corriente en la temporada; los precios al detalle se muestran activísimos, debido al tiempo, ya más frío y la onda de compras de la Navidad; el cobre, para entregas futuras, está activísimo, con alzas de 20 a 21 puntos, en vista de las esperanzas de un acuerdo internacional sobre disminución de la producción, esperanzas que han surgido de la reunión celebrada en Nueva York. Los precios de este metal, para la exportación, mejoraron 10 puntos: de 6.85 a 6.95 c. i. f. en los puertos básicos europeos.— FRANK GLASSEY.

...TELECTUAL PERUANA ...A PARTE HOY A CHILE

...LIMA, 8. — En el avión ...la Panagra, que parte ...ñana, va a Santiago, ...intelectual peruana Ca... ...lina Recavarren Ulloa, ...misionada por el Tou... ...g Club y la Municipa... ...dad de Lima, para ha... ...propaganda a favor ...turismo y el acerca... ...miento intelectual. Dará ...nferencias. Visitará a ...ntiago el 10 de diciem... ...; Buenos Aires, 15; y ...ontevideo, el 18. — (U. ...

...viación

...LO DE NAVIDAD del ...AF ZEPPELIN" A SUD AMERICA

...FRIEDRICHSHAFEN, 8.— El ...Graf Zeppelin", bajo el mando ...Lehmann, partió a las 22.50 en ...ruta de Navidad a Sud-Amé... ...Es esperado el 12 del pre... ...en Pernambuco. Lleva 19 ...sacos, 360 kilogramos de en... ...cartas "trápidas" y 800 de en... ...víos especiales de Pascua. ...El viaje es el 418 o que rea... ...el famoso dirigible, el cual ...recorrido más de 1.000.000 de ...kilómetros. Eckener se embarca... ...Sevilla en viaje de regreso ...Alemania.— (U. P.)

...SERVICIO TELEFONI... ...DIRECTO CON EL LE... ...JANO ORIENTE

...SAN FRANCISCO, 8.— El pri... ...llamado comercial por el ...servicio telefónico transpacífico, ...hecho por el corresponsal ...Marshall, de la United Press, ...transmitió la siguiente de... ...ración dictada por Matsuoka: ...conversaciones navales de ...Londres no presentan muy bue... ...perspectivas actualmente; ...no debemos desesperarnos. ...Estados Unidos desea la paz y el ...Japón también. Si con esas as... ...piraciones comunes no podemos ...lograr una solución para la ...limitación de los armamentos, so... ...dos grandes necios. ...Estados Unidos y el Japón, ...también Gran Bretaña, es... ...tán destinados en gran parte a ...dominar las características de ...nuestra civilización del Pacífi... ...co. Toda la humanidad están ...dispuestos a mantener la paz en ...el mundo, cueste lo que cueste. ...Confianza mutua y el respeto ...mutuo en vez del recelo y la ...desconfianza, indican el camino que ...debe seguirse".— (U. P.)

...SERVICIOS AERO... ...MERCIALES FRANCE... ...ES A SUD AMERICA

...PARIS, 8.— La Air France, ...anuncia que el hidroavión trimo... ...tor "Santos Dumont", partirá el ...mes en las primeras horas de la ...mañana dirigida hacia Natal, desde ...donde, en su segundo vuelo de ...ida y vuelta sobre el Atlántico, ...llevará la correspondencia aé... ...rea para la América del Sur. ...En su viaje anterior, de ida y ...vuelta, a principios de esta se... ...mana, el hidroavión estableció ...un record de velocidad, pues la ...correspondencia procedente de ...Buenos Aires fué distribuida en ...París 28 horas y 28 minutos des... ...pués de haber salido de aquella ...capital sudamericana. ...La Air France, anuncia tam... ...bién que el trimotor terrestre ...bautizado "Ciel", actualmente en ...construcción, estará pronto para ...iniciar sus vuelos transatlánti... ...cos en el mes de enero. ...Los fines de este mes quedará ...establecido un sicantesco cuadri... ...látero aéreo terrestre Farman, que será ...destinado al servicio de correo ...entre el Africa del Sud-América. Entrará ...en servicio regular probablemen... ...te en febrero.— (U. P.)

...Bélgica

...SEIS COMUNISTAS AHORCADOS

...SOFIA, 8.— Seis comunistas ...acusados de agitación anti-go... ...bernamental dentro del ejército, fue... ...ron ahorcados esta mañana, de ...acuerdo con una de las localida... ...des de Plovdiv, Haskovi y Stara... ...Zagora.

...Se tiene entendido que otros ...comunistas más serán juzgados ...dentro de poco, y que contra diez ...de ellos, al Fiscal pedirá ...la pena de muerte.— (U. P.)

Noticias Deportivas

EL CAMPEONATO SUD-AMERICANO DE F. C. DE LIMA

LIMA, 8. — Se ha iniciado la concentración y la preparación de los footballers que participarán en el Campeonato Sud Americano, que se verificará en Lima en el mes denero. — (U. P.).

FOOTBALL

BUENOS AIRES, 8. — Se designó a Garcia y Campilongo para integrar el equipo de football argentino que irá a Lima. Actuarán como insider izquierdo y wing derecho en reemplazo de Cherro y Peucelle que no pueden concurrir.

El Gimnasia y Esgrima, que se proponia ir al Brasil ha desistido de su jira por ahora, debido a que coincidiria con la visita del Boca Juniors. — (U. P).

CARRERAS EN BUENOS AIRES

BUENOS AIRES, 8. — Resultados de las carreras de hoy en el Jockey Club:

1.a Carrera. — 1.a, Pasarella, por Papanatas y Trastada; jinete, Leguisamo; 2.o Polilla y 3.o Amufrette.

2.a Carrera.— 1.a, Calumnia, por Cabalista y Heredera; jinete, Dominguez; 2.o Bigornia y 3.o Daflora.

3.a Carrera. — 1.o, Piracuacito, por Sangre Azul II y Novelty; jinete, Braga, 2.o Ligador y 3.o Lordship.

4.a Carrera. — 1.a, Dinastía, por Macon y Dijitalina; jinete Lofiego, 2.o, Rajadora y 3.o, Barqueta.

5.a Carrera. — 1.o, Hijo del Mar, por Hijo Mio y Ondima; jinete, Lofiego, 2.o, en empate Muino y Marote, y 4.o Macanudo.

Clásico. — Premio "Pedro Chapar", 1.800 metros, 1.o, Cogollo, por Copyrigh y Pedro Blanche; jinete, Quinteros. Ganada por medio pesquezo. Tiempo: 1 y 48 4/5, 2.o, Hastings y 3.o, Flauta.

7.a Carrera. — 1.o, Pinillo, por Sir Berkeley y Pilmayquen; jinete, Depalfa, 2.o, Maroncito y 3.o Imp.

8.a Carrera. — 1.o, Keralila, por Tropero y Kasrita; jinete, Da Costa, 2.o, Volantin y 3.o, Carbonario.

9.a Carrera. — 1.a, Pilula, por Hechicero y Procida; jinete, de Tomasso, 2.o, Relación y 3.o, Reginabla. — (U. P).

CARLO ORLANDI CONSERVO EL CAMPEONATO LIVIANO DE EUROPA

MILAN, 8. — Carlo Orlandi retuvo fácilmente fácilmente el título de campeón de peso liviano de Europa, en la pelea de quince vueltas que sostuvo con Richard Stegemann, de Alemania, a quien derrotó por puntos.— (U. P.)

POLONIA

ACUERDO DE COMERCIO RECIPROCO CON RUSIA

VARSOVIA, 8. — Polonia y Rusia han firmado un acuerdo comercial que fija cuotas de importación para el año de 1935.

Según este nuevo acuerdo, las exportaciones polacas a Rusia quedan restringidas en un treinta por ciento en comparación con las del año en curso.

Rusia importará siete mil toneladas de tuberías de fierro y veinte mil toneladas de fierro desde Polonia, la cual por su parte otorgará contingente de exportación a los rusos para pescado, petróleo, vino, manzanas y otros productos. — (U. P).

Severas palabras tiene "Washington Post" para la actitud de Yugoeslavia para con Hungría

ACUERDOS DEL GABINETE ITALIANO

(De la Agenzia Stampa Italiana)

Comentarios de "L'Oeuvre" y Le Temps"

PARIS, 8.— En los círculos políticos de la capital se dice que ha producido alivio en toda Europa la brillante obra cumplida en Roma por el Comité de los Tres. Esto se recalca con mayor intensidad en toda Francia y viene a valorizar la sabia política del señor Mussolini promotor del "Pacto de los Cuatro". El ex Premier señor Daladier, escribe en el diario "Oeuvre", que hoy se establecen negociaciones directas entre las cuatro grandes potencias, lo mismo que si se aplicara el Pacto "musoliniano". También el diario oficioso "Le Temps", reconoce implícitamente la bondad de la fórmula musoliniana, por la cual la responsabilidad de la dirección de los destinos europeos toca a las principales potencias.— (Italpress).

Acuerdos del Consejo de Ministros

ROMA, 8 — El Consejo de Ministros tomó esta mañana, entre otras, las siguientes determinaciones: modificación de la formación del Comité Corporativo Central de las Corporaciones; fusión de las comunas de Saló y Gardone-Riviera en una única comuna, denominada "Benaco", disciplina del comercio y de la industria en las colonias Eritrea y Somali Italiano; vigilancia gubernamental sobre las Cooperati vas existentes en la Tripolitania y Cirenaica, institución de una Entidad de Previsión para abogados y procuradores, medidas en favor de la industria del azufre siciliana, y obras públicas extraordinarias. Han sido aprobados decretos-leyes por los cuales los bancos, las compañías, las firmas y las sociedades de nacionalidad italiana deben ceder y, a pedido, vender al Instituto Nacional de Cambios con el Extranjero, todos sus créditos hacia el extranjero, y se proclama la obligación de todos los ciudadanos de declarar a la Banca Italiana los créditos de cualquiera naturaleza que tengan hacia el extranjero. Además, se obligan todas las sociedades y los ciudadanos, a declarar los títulos extranjeros y los títulos italianos cotizados en el extranjero que posean, y también los eventuales depósitos bancarios al extranjero. Con estos decretos, se faculta solamente al Instituto Nacional de Cambios con el Extranjero para comerciar con cualquier medio que pueda servir para efectuar pagos con el extranjero. El Instituto de Cambios deberá ejercitar este comercio por intermedio de la Banca de Italia, quedando facultado para imponer impuestos especiales y retenciones de compensación sobre las mercaderías originarias o procedentes de países que no extienden a los productos italianos las facilitaciones particulares arancelarias que puedan conceder a productos de otras naciones. Otro decreto autoriza a la Caja de Depósitos y Préstamos para financiar las operaciones de mejoría agrícola. Las medidas tomadas por el Consejo de Ministros que reflejan los créditos hacia el extranjero y el comercio de los títulos al extranjero y de los títulos sobre el extranjero, tienen la finalidad de proteger la moneda y la finanza italianas contra eventuales especulaciones internacionales y de conservar para la nación el uso de los créditos hacia el extranjero, de los títulos y de las divisas extranjeros que representan capital y trabajo italianos. La intervención del Estado en esta materia disuadirá a los especuladores internacionales de la solidez de la lira y del saneamiento de la finanza nacional. — (Italpress).

"Washington Post" y los acontecimientos europeos

WASHINGTON, 8.— El diario "Washington Post", comenta con palabras muy severas la expulsión de súbditos húngaros en Yugoeslavia y afirma que esta injusta actitud yugoeslava hacia su fiero y noble vecino, refuerza el buen derecho de Hungría a reclamar la revisión de los tratados. Todos los diarios de Washington y Nueva York, comentan elogiosamente la sangre fría del pueblo húngaro y la calma de las tropas fronterizas húngaras. — (Italpress).

ITALIA

PROTECCION A LA RECIPROCIDAD COMERCIAL EXTRANJERA

ROMA, 8.— El Gabinete aprobó un proyecto de ley que autoriza la aplicación de impuestos especiales a los productos de aquellos países que no hacen extensivos a los productos italianos semejantes esos favores aduaneros especiales con que facilitan el movimiento del comercio con otras naciones. —(U. P.)

EL INCIDENTE DEL SOMALI ITALIANO

ROMA, 8.— Un representante del Ministerio de Relaciones Exteriores y un periodista del Reino de Abisinia, conversando con un corresponsal de la United Press, desmintieron las versiones aparecidas en el extranjero afirmando que había habido un serio encuentro entre tropas coloniales italianas y abisinias. Las últimas informaciones que se tienen aquí indican que sólo unos pocos nativos somalíes murieron en el ataque al cuartel de las tropas nativas de Italia en Ualual, en el Somali Italiano, el miércoles.— (U. P.)

PRIMER AVIADOR CIVIL MIEMBRO DE LA SECRETARIA DE LA L. N.

GINEBRA, 8. — El primer miembro de la Secretaría de la Liga de las Naciones que obtiene su licencia de piloto aviador civil, es el chileno García Palacios. En efecto, se le otorgó su brevet de piloto, después de haber hecho una ascensión a mil metros de altura sobre Ginebra con tempestad de lluvia y vientos fuertes. — (U. P.)

Bolivia

INTERCAMBIO DE PRISIONEROS

LA PAZ, 8. — Se halla en estudio por el Gabinete, el texto de las recomendaciones aprobadas por la Asamblea de la Liga, con el objeto de contestarla. La respuesta será definitivamente redactada luego de incorporarse al nuevo Ministro Espada Aguirre. — (Especial).

LA PAZ, 8. — Los miembros del partido nacionalista ofrecen esta noche una comida al señor Enrique Baldivieso, con motivo de su incorporación al Gabinete de Concentración Nacional. — (Especial).

LA PAZ, 8. — Ayer fué puesto en libertad varios ciudadanos sindicados a participantes en el motín del 5 de abril. Con tal objeto se verificó una corta audiencia. — (Especial).

LA PAZ, 8. — Ayer visitaron al Presidente de la República las madrinas de guerra del regimiento Pérez, quienes le solicitaron la [illegible] de los restos del teniente coronel Celso Camacho. El Presidente manifestó que era imposible por ahora, pues los despojos fueron inhumados en Villamontes, en el Mausoléo de los Héroes. El estado del cadáver no permitió embalsamarlo, requiriéndose cuatro meses para poderlo incinerar. Sus cenizas serán trasladadas a La Paz, en donde se las depositará en el Mausoléo de los Notables. — (Especial).

LA PAZ, 8. — Mañana se realizarán solemnes honras fúnebres en la Catedral, por el descanso del coronel Celso Camacho. Oficiará el obispo Arce.

Por la noche, la radio Illimani trasmitirá una audición en homenaje del héroe de Cañada El Carmen, con la colaboración de la banda de música de la Escuela de Clases y distinguidos intelectuales. — (Especial).

LA PAZ, 8. — Se anuncia la cooperación de los Rotarios para efectuar nuevo intercambio de prisioneros enfermos, e inválidos bolivianos y paraguayos. El canje se realizaría en Formosa, donde serán conducidos por rotarios de ambos países. — (Especial).

LA PAZ, 8. — Los rotarios hicieron repartición de cigarrillos y ropas a las tropas combatientes. — (Especial).

Estados Malayos

EL MAYOR SECRETO RODEARA LAS MANIOBRAS NAVALES

SINGAPUR, 8. — Se anuncia que las maniobras combinadas del ejército, armada y aviación que se iniciarán el próximo jueves, se desarrollarán secretamente debido a que se sospechan actos de espionaje en conexión con la muerte de Ynishimura, uno de los principales residentes japoneses de la localidad, quien se desplomó sin vida a mediados de la semana pasada en el Departamento de Investigaciones Criminales al cual había sido invitado según se dice, para proporcionar informaciones sobre el arribo de dos japoneses procedentes de Europa. Se ha sabido que la policía practica investigaciones sobre la muerte de Ynishimura relacionándola con supuestos actos de espionaje, y que las autoridades han librado órdenes de deportación contra ciertos japoneses. Además, han allanado varias casas y hoteles.

Las autoridades han recibido instrucciones de Londres en el sentido de negar detalles de las maniobras a los corresponsales, y no permitir visitas a los buques de guerra.

Ynishimura era jefe de una gran firma que controla muchas empresas siderúrgicas en muchos puntos de Malaya.

Las maniobras tienen por objeto probar la inexpugnabilidad de las fortificaciones y veintiun buques participarán en ellas. — (U. P.)

Grandes empresas están ahorrando dinero con los NUEVOS CAMIONES FORD V-8

NO POR tener ocho cilindros el Nuevo Camión Ford V-8 consume más gasolina que un "cuatro." Simplemente divide la misma cantidad en ocho partes más pequeñas. Es por esto que las grandes empresas, que llevan cuenta exacta de sus gastos, están comprando el Nuevo Camión Ford V-8. Les proporciona la velocidad de ocho cilindros, más trabajo por día, más potencia para los acarreos pesados—*y todo esto con la economía de cuatro cilindros.*

Y también están ahorrando dinero en otras formas. Saben que no tendrán grandes cuentas por reparaciones. Y saben que las pérdidas de tiempo mientras los camiones se hallan en compostura serán escasas, pues el Nuevo Camión Ford V-8 es fabricado para permanecer en su puesto, y *no* en el taller mecánico.

Cualquiera que sea su problema de transporte, siga el ejemplo de las grandes empresas y cerciórese sobre los méritos del Nuevo Camión Ford V-8. Constituye el mayor valor que Ford haya ofrecido hasta hoy. Y hay un tipo de carrocería para cada trabajo. Vea al Concesionario Ford más cercano hoy mismo y solicite una demostración.

BAJO COSTO INICIAL—BAJO COSTO DE OPERACION Y TODOS ESTOS RASGOS SOBRESALIENTES!

NUEVO eje trasero enteramente flotante, que soporta el peso íntegro de la carga sobre las cubiertas de los ejes, dejando a los ejes en sí completamente libres para transmitir la fuerza. Los ejes pueden ser quitados sin levantar las ruedas. . . . Nuevos descansos de biela de bronce — el mismo tipo que se usa en las máquinas de carrera y en los motores de aeroplanos. . . . La transmisión, el embrague y la dirección son partes especiales para camión. . . . Frenos excepcionalmente grandes. . . . Probada eficiencia y economía del motor V-8.

OFICINA ESTADO 581 **RANCAGUA** TELEFONO N.o 129

Importante sesión del Comité Pro Adelanto regional

ASISTENCIA PUBLICA. — PROBLEMA TELEFONICO. — PROGRESO LOCAL

RANCAGUA, 8.— Bajo la presidencia de don Saúl Arriola, celebró sesión el Comité pro adelanto regional de O'Higgins, con asistencia de sus miembros, señores Hernán Correa Roberts, Remigio Pacheco, Dr. Juan Chiorrini, Miguel Vte. José Torres y Dr. Luis de la J.

Aprobó el proyecto presentado por los doctores señores Chiorrini y de la Jara, sobre instalación del servicio de asistencia pública que quedará anexado el Hospital de esta ciudad, para lo que se efectuarán los trabajos indispensables.

Largamente se ocupó el comité del servicio telefónico y de la pretendida alza de tarifas. Además, cambió ideas sobre la postación de alumbrado eléctrico y la necesidad de utilizar los postes traídos no hace mucho tiempo en bien del progreso y estética de la ciudad, tomando las medidas que sean necesarias para su conservación, etc. — (Corresponsal).

Mañana se enfrentan en basketball el Rancagua con el Seleccionado, de Valdivia

RANCAGUA, 8. — Mañana se efectuará en la cancha del Club Deportes "Rancagua", un interesante encuentro basketballístico entre el Seleccionado de Valdivia y el equipo del ya mencionado club local, cuyos colores estarán defendidos por Salas, Silva M. Zamorano, Chávez y León. El equipo visitante lo forman Baselman, Clesing, Betti, Jaramillo y Silva.

Esta partida se iniciará a las 10 horas, después de algunos atractivos preliminares. — (Corresponsal).

Para depositar el relave de sus minas la Braden Copper invierte $ 50.000.000 en construir el Tranque Cauquenes

Un canal de roble de 42 kilómetros llevará los residuos de la mina hasta el Tranque. — Una hoya de cinco kilómetros de largo por uno y medio de ancho. — 1,000,000 de pulgadas de tabla de roble y 100,000 sacos de cemento se invertirán en esta obra, ya iniciada hace tres meses. — Un puente de 400 metros de largo por más de 90 de alto. — 1,200 obreros en trabajo, y $ 500,000 mensuales en sueldos y jornales. Más del 75 por ciento del capital invertido queda en el país. — Una visita a estas obras, verdadero exponente del esfuerzo del capital y del progreso de la técnica

RANCAGUA, 8.— Invitados gentilmente por el Intendente de O'Higgins, don José Santos León, y acompañados por el distinguido ingeniero señor J. W. Straney, hemos tenido ocasión de conocer y apreciar una obra de gran aliento que la Braden Copper Company construye con el objeto de almacenar el relave del mineral.

EL TRANQUE BARAHONA

Actualmente la Braden Copper deposita en el tranque Barahona el relave del mineral de El Teniente, o sea, el arrastre del sedimento del producto de la molienda, después de producido el cobre. Este tranque, agrietado el año 1928, sólo tiene capacidad para cuatro años más. Para su reemplazo, la poderosa firma cobrera estudió siete formas distintas de eliminar el relave para evitar su depósito en los ríos con los daños consiguientes. Uno de estos estudios consultaba llevar el relave hasta el mar, a la altura de Llolleo, proyecto que no pudo realizarse debido al poco declive de la hoya hidrográfica de esa zona.

EL GRAN TRANQUE CAUQUENES

Después de largos estudios se adquirió la hacienda Cauquenes, a fin de aprovechar una hoya de 5 kilómetros de largo por uno y medio de ancho, con el objeto de construir ahí un tranque definitivo, con una capacidad calculada para contener los sedimientos de todo el mineral cateado en El Teniente, cuya explotación se estima durará 100 años más.

42 KILOMETROS DE CANAL

El relave sale del mineral hasta el tranque Barahona por un canal que ha debido prolongarse a lo largo de 42 kilómetros, llevándolo por la ladera de la montaña, para desembocar en el tranque Cauquenes.

Para esto han debido vencerse grandes dificultades por la naturaleza rocosa de muchos kilómetros de los cerros y por las numerosas partes en que el canal debe atravesar el lecho de los ríos Cachapoal y Claro.

1.000,000 DE PULGADAS DE ROBLE

El canal que llevará el relave al tranque Cauquenes será un cilindro de roble, que se prolongará a lo largo de los 42 kilómetros que median entre el tranque Barahona y el antes nombrado. Para esto la firma constructora Straney y Ashbrook Ltd., tiene consultado el empleo de 1.000,000 de pulgadas de madera de roble, lo que significa un impulso extraordinario para la industria maderera del sur del país.

PUENTES MONUMENTALES

El canal de madera de roble de que hemos hablado va sobre durmientes de madera. En diversas partes, para conducirlo, ha sido necesario construir puentes para poder salvar las dificultades del terreno. Algunos de éstos son verdaderas obras de ingeniería monumental. Tuvimos ocasión de presenciar los trabajos de construcción del que atravesará el río Claro, al lado arriba de las termas de Cauquenes, y que tendrá más o menos 400 metros de largo, por más de 90 metros de alto, o sea muy poco menos que el famoso viaducto del Malleco. En Parrón está ya casi terminado otro puente monumental de 350 metros de largo por más de 30 metros de alto. Esto, aparte de 12 puentes pequeños, algunos en el camino a las Termas, todos de fierro, y que contribuyen grandemente al progreso de la zona.

100,000 SACOS DE CEMENTO

Como un dato ilustrativo, que contribuye a formar una idea de lo grandioso de esta obra, podemos agregar que en ella se invertirán 100,000 sacos de cemento chileno.

$ 50.000,000 COSTARAN LAS OBRAS

Estas obras importarán a la Braden Cooper Company dos millones de dólares, o sea 500 millones de nuestra moneda. El 75 por ciento de esta suma se invierte totalmente en el país, ya que sólo se trae del extranjero el acero. Todo el material que se emplea en las obras se hace en la maestranza que la Compañía posee en Rancagua.

1,200 OBREROS Y MAS DE 100 EMPLEADOS

Actualmente los señores Straney y Ashbrok tienen en trabajo 1,200 obreros y más de 100 empleados chilenos, aparte del personal técnico extranjero.

CAMPAMENTOS Y UNA POBLACION

En diversos puntos de las campamentos con casas de obras se han construido madera para los obreros y sus familias, y en Parrón se está avanzando rápidamente en la construcción de una población que tendrá escuela, cuartel de Carabineros, casas para trabajadores casados y solteros, todas de material sólido, destinadas a servir al personal que deberá cuidar del tranque, en cuyas inmediaciones se está levantando.

$ 500,000 MENSUALES EN JORNALES Y SUELDOS

La firma constructora paga mensualmente más o menos $ 500,000 en sueldos y jornales, con un promedio de $ 150,000 semanales. Las obras comenzaron a fines del mes de agosto último, y están calculadas en dos años de duración. Los trabajadores se contratan en Colihue, a mitad del camino a las Termas, donde la firma constructora tiene instaladas sus oficinas generales. Los pagos se hacen en el mismo terreno, en los numerosos campamentos. El término medio de los salarios es de $ 12.

IMPORTANTE FACTOR DE PROGRESO

La construcción del tranque Cauquenes significa para Rancagua un innegable factor de progreso, que es de justicia anotar. El 75 por ciento de su valor de 50 millones de pesos, quedará en el país, y en gran parte en la región, por concepto de salarios, sueldos, etc. Muchos de los puentes que se construyen quedarán entregados al servicio público sin costo alguno; el camino que conduce a las Termas de Cauquenes ha sido arreglado para la conducción de materiales en forma que ha quedado convertido en una carretera espléndida; el promedio de $ 150,000 semanales que se pagan en jornales quedan en Rancagua en un 90 por ciento, tonificando al comercio local, y, por última, la construcción de estas obras en sí mismas, como exponente del esfuerzo del capital y del progreso de la técnica, constituye a afirmar el prestigio de ciudad industriosa de que goza Rancagua. — **Carlos Reyes M.** (Repórter en viaje).

Interesante tarde footballística

RANCAGUA, 8. — Ante concurrencia se desarrollaron partidos programados para sobresaliendo el sostenido Deportivo Carabineros y el Seleccionado de Ex En los tribunos oficiales la presencia del oficialidad Carabineros, señor Jorge zada del mejor señor Vargas y de varios oficiales a esta estuvieron presentes señoras Aníbal Hidalgo Cornejo, Pablo Palomo y

Se inició la tarde con el partido infantil de entre el Liceo y después de un movido que estuvo al rojo vivo, ció el partido en un pate a cero gol, y el estaba confiado al Club na con Bancarios. Este mantuvieron el entusiasmo concurrencia por sus gadas, sobresaliendo el los veteranos los que con el triunfo por 3 a En el partido de fondo, del atracción de la tarde, el Deportivo Carabineros después de contrarrestar dos triunfos en los dos Sobresalió el zaguero ve centro delantero de ros, scorer del partido.

El equipo de Rancagua respondió a sus anteriores juego muy por debajo de mas actuaciones y resintió falta de entrenamiento en sa de su defección. Mañana domingo antes habrá hecho partido venciendo al de Curicó en forma tal esto derrota les cuesta Amenizó la Banda de neros. — (Corresponsal).

LAS COMPAÑIAS DE BOMBE ELIGIERON AYER SU OFIC LIDAD PARA 1935

RANCAGUA, 8. — En la tarde de hoy se reunieron las cuatro Compañías de Bomberos, en sus respectivos cuarteles, a fin de proceder a elegir la oficialidad general para el año venidero. Confirmando el acuerdo suscrito días antes por los representantes de ellas, la elección dió el resultado siguiente:

Superintendente, Sr. Luis Torterolo, 4.a Compañía.

Vice Superintendente, señor Germán Herrera T., 1.a Compañía.

Primer comandante, señor Julio Díaz D., 2.a Compañía.

Segundo comandante, señor Pedro Matus S. M., 3.a Compañía.

Secretario general, señor Luis Jara Rojas, 1.a Compañía.

El señor Torterolo, que ha sido designado para el más alto cargo bomberil, es fundador de la 4.a Compañía, actual miembro honorario del Cuerpo, y ha desempeñado anteriormente la vicesuperintendencia.

El señor Herrera, reelegido vice-superintendente, es uno de los más antiguos y entusiastas bomberos; está en posesión de las tas recompensas; fue largos años en su y últimamente dirigió ella, en el que pudo marse el período de cimiento de la

El señor Díaz, elemer comandante, anteriormente estas nes, y las de segundo mando, y ha sido oficial y director de

El señor Matus elevado cargo de 2.o dante después desempeñado brillo la capitanía de la puestos de confianza de la comandancia.

El señor Jara Rojas gido como secretario general, ha desempeñado go en forma destacada diversas oportunidades.

La elección de los servicios prestó Cuerpo por los años es prenda de que la ción bomberil cincuentenaria, vinculada al a la gratitud de Rancagua seguirá luchando por perfeccionamiento de la de la colectividad.—(Corresponsal).

EL RODEO A BENEFICIO DEL HOSPITAL SE INICIO CON ENTUSIASMO Y BRILL

Atrayente es el programa de hoy.—Premios otorgados

RANCAGUA, 8. — La Ciudad entera ha vivido un verdadero día de fiesta con motivo de la iniciación del rodeo a beneficio del Hospital, y a cuyos entusiastas preparativos nos hemos referido anteriormente.

El local de la Feria Regional, donde se encuentra ubicada la media luna, las ramadas y demás atracciones, estuvo concurridísimo.

Asistieron, especialmente invitados, el Intendente de la Provincia, señor José Santos León; Alcalde, señor Honorio Arc; Juez, de Letras, señor José Miguel Alzérreca; Prefecto, teniente coronel señor León Quezada, y lo más representativo de las diversas actividades regionales, especialmente agricultores, quienes fueron agasajados con un espléndido almuerzo.

En la corrida de vacas obtuvieron los primeros premios los señores Antonio Silva, Martínez y Pedro Juan Silva. Los premios de rienda se judicaron los señores Silva, con "Bombín", te Bravo, en su segunda El premio de potros fue adjudicado al señor Darío Pávez, y a las del señor Espinosa.

Mañana domingo, el día de este rodeo consulta atrayentes pondrán a prueba los participantes y la del ganado que habrá repetir. Corredores de nas del país se disputarán honores de las principales penas, entre las que cuentan el Premio Chancho, Premio Gil Letelier. — (Corresponsal)

"LA NACION" EN PROVINCIAS

Pocas ciudades del país han vivido en un estado de mayor abandono que Rancagua; ha permanecido olvidada de los hombres de sección y entregada a su propia suerte, es decir, siguiendo el curso somnoliento de su vida apacible.

Desde que el viajero desciende del tren, puede advertir el descuido en que se le ha mantenido. La Estación de los Ferrocarriles ofrece el lamentable aspecto de su edificio inconcluso; afuera, los viejos "Victorias", que abandonaron a Santiago tantos años, aguardan al pasajero para conducirlo a través de las calles polvorientas; los ruinosos edificios muestran las huellas de su lucha constante con el tiempo despiadado; las plazas y paseos públicos se ven mudos y desolados, y más allá del centro, el barrio pueblerino con todas sus características: el polvo que se alza en densas nubes, el barro que suele penetrar hasta las humildes habitaciones, y la cantina que atenúa la angustia del pueblo... Y para completar este cuadro doloroso, hasta la Casa Comisterial exhibe su vejez centenaria, con sus paredes descascaradas y sus escala mal remendadas.

Rancagua ha vivido aferrada a su pasado; estagnada, a pesar de haberse efectuado en ella una obra que significaba un paso decisivo hacia el progreso material: la pavimentación. En la influencia de esta obra se cifraron grandes esperanzas, se pensó que llegaría una época de renovación total; que los viejos edificios serían reemplazados por modernas construcciones; que las autoridades edilicias realizarían un plan de urbanización, y que la ciudad, perdería su aspecto lúgubre y sombrío. Sin embargo, nada ha cambiado. Los municipios se suceden unos a otros, y la ciudad continúa sumida en ese abandono lamentable. Esa es la trágica realidad de Rancagua, una de las capitales de provincias de mayores riquezas del país.

Afortunadamente, la falta de iniciativa de los hombres que estaban llamados a realizar una labor progresista, fecunda y decidida, ha traído — como lógica consecuencia, — una reacción favorable. Los hijos de esta tierra generosa y algunos prestigiosos elementos de una firma que se ha caracterizado por su esfuerzo y dinamismo, están empeñados en darle el impulso de renovación que le corresponde dentro del progreso nacional. El Comité que han designado para este objeto, trabaja infatigablemente y ya han obtenido merecidos triunfos.

A su acción se unirá la decidida cooperación de los vecinos que tanto han anhelado el progreso de esta ciudad, el apoyo de algunas reparticiones públicas — como la Dirección General de los Ferrocarriles, que ha consultado 340,000 pesos para terminar el edificio de la Estación, — y la colaboración de numerosas empresas particulares. En la labor de este Comité, los habitantes de Rancagua han depositado su fe y esperanza. Pero a la iniciativa desinteresada y altruista de este grupo de hombres, debe incorporarse también el valioso aporte del Municipio. Es un deber ineludible de conciencia y de responsabilidad.

La Municipalidad está en la obligación de velar por la transformación y urbanización de la ciudad, y aplicar severamente todas las disposiciones que tiendan a ese fin. Si sus miembros le dedican parte de su tiempo a este problema, Rancagua podrá transformarse rápidamente, incorporarse al progreso general que se advierte en el país, y ellos justificar los altos cargos que sirven.

V.

ACERCA DEL PROBLEMA DEL EXANTEMATICO HABLA EL JEFE PROVINCIAL DE SANIDAD

Interesantes declaraciones hace a "La Nación" el doctor Juan Chiorrini

Hemos tenido oportunidad de conversar con el Jefe Provincial de Sanidad, doctor señor Juan Chiorrini, acerca del problema que constituye el exantemático. Gentilmente el doctor Chiorrini, nos dice que el tifus exantemático en Chile, es un hondo problema económico social que escapa al control y represión de las medidas corrientes de sanidad. Mientras no se aborden en forma definitiva las verdaderas causas de esta vergüenza nacional, será inútil y estéril el esfuerzo de la Dirección de Sanidad para extirpar el mal, que no es una epidemia corriente que se haya extendido por la falta de medidas profilácticas o incumplimiento de los preceptos científicos, sino porque hasta el momento no se han abordado las reales mismas de su causa. A su juicio, el problema del exantemático en Chile, tanto en forma epidémica como endémica, tiene dos causas generales y ellas son: Insuficiencia de salario, tanto para el obrero de fábrica como para el inquilino o trabajador agrícola, y segundo la carencia de habitaciones higiénicas.

Así como el empleado público, que vive de su sueldo, hace años que no se compra un terno de ropa, porque escasamente puede mantener su decencia, el obrero hace años que no se compra camisa, una sola camisa para mudarse, y así no se puede hacer higiene. En muchas partes de Chile, el salario se mantiene igual al de hace tres años, y en otras ha aumentado en un 25 o.o y el costo de la vida se ha triplicado. Esto es para los obreros. Lesgraciadamente el empleado público se encuentra en peor situación; hace tres años ganaba más pesos de seis peniques que actualmente de dos. Afortunadamente S. E. el Presidente de la República y su gran Ministro de Hacienda, con esas medidas, podrían juego sacarnos de esta triste situación, contra la que han luchado desde el primer momento.

La vivienda insalubre es de todos conocida. El conventillo pestilente de la ciudad, las casas antihigiénicas de los inquilinos deben ser reemplazados total y rápidamente por viviendas que estén de acuerdo con la civilización del siglo. Las grandes empresas industriales, los latifundistas y aún los pequeños propietarios deben ser sometidos a una ley ergonómica de construcción que obligue a dar casa confortable e higiénica al que trabaja, y que este trabajo sea suficientemente remunerado.

Si no se afrontan resueltamente estos dos hondos problemas: habitación antihigiénica e insuficiencia del salario, en Chile no desaparecerá el exantemático en estado endémico; cuando mucho lograremos libernos de su estado epidémico, dejándonos expuestos a un nuevo recrudecimiento por cualquier causa, terminó diciéndonos con acento convencido nuestro entrevistado. — (Corresponsal)

Hay trabajo y tranquilidad social en Rancagua

En toda la Provincia de O'Higgins ha desaparecido la cesantía desde hace dos años. — El salario familiar y sus beneficios para la constitución legal de la familia. — Los economatos de la Braden Copper. — Dentro de poco habrá Asistencia Pública. — $ 250,000 para la construcción de un internado para el Liceo de Hombres

RANCAGUA, 5.— Rancagua es una ciudad que ha progresado lentamente en el último tiempo, sin alcanzar el grado de adelanto que se merece, pero tras el que va con paso seguro.

Las calles polvorientas que eran su característica han sido reemplazadas por espaciosas calles de asfalto bituminoso, en todo el amplio radio central de la ciudad. Además, actualmente están iniciándose las obras de pavimentación con concreto hacia las afueras de muchas de las calles ya asfaltadas. El alumbrado público en el barrio central no es deficiente y aunque la edificación ha permanecido estacionaria, la ciudad en general deja una impresión favorable. Hay bastante comercio y muchas pequeñas industrias que se desenvuelven en un ambiente de actividad y holgura.

GRAN CENTRO OBRERO

Al trazar el panorama de Rancagua no hay que olvidar que se trata de uno de los centros obreros más importantes del país. Por su proximidad al mineral de El Teniente, el departamento de Rancagua tiene 18,850 obreros en trabajo — según la estadística del mes pasado — de los cuales más de 8.000 trabajan en la Braden Copper Company, repartidos entre la maestranza y faenas establecidas en la ciudad misma y en Caletones, Coya, Barahona y Sewell, en el mineral. El resto labora en las faenas agrícolas, camineras y de la pequeña industria.

NO HAY CESANTES

No solo en Rancagua, sino en toda la provincia de O'Higgins, se desconoce en absoluto la cesantía desde hace mucho tiempo; apenas si hay el excedente natural de obreros sin trabajo, en forma que para la época de las cosechas se teme la falta de brazos y presentándose el caso de que es difícil encontrar carrinteros por la demanda que de ésto hay en Santiago debido al enorme incremento de la edificación en la capital.

TRANQUILIDAD SOCIAL

Rancagua, en otro tiempo, centro de grandes disturbios obreros, desenvuelve ahora sus actividades en medio de una gran tranquilidad social. Desde hace mucho tiempo ya no se conocen los grandes conflictos colectivos, a pesar de la densidad de su población obrera. Los pequeños conflictos que se presentan entre patrones y obreros se solucionan por los medios legales y, según declaración del Inspector Provincial del Trabajo, don Arturo Colvin, las leyes sociales se cumplen satisfactoriamente, sin que sean resistidas por los patrones.

SALARIOS SATISFACTORIOS. — SALARIO FAMILIAR

Los salarios en general en Rancagua y en la provincia, con excepción de los agricultores, son satisfactorios, notándose en el último tiempo una marcada tendencia al alza. En agosto del año pasado la Braden Copper elevó el salario de sus obreros en un 20 por ciento. Esta poderosa empresa tiene, además, implantado el salario familiar, que consiste en una asignación extraordinaria para el obrero casado que aumenta por cada hijo y que contribuye eficientemente a la constitución legal de la familia, ya que solo los legalmente casados pueden gozar de esta franquicia. La firma Weir Scott y Cía. que tienen instalada en Graneros su industria de leche condensada, también alzó sus salarios el último año y actualmente estudia también la implantación del salario familiar. Por su parte la Inspección Provincial del Trabajo está estudiando la implantación del salario mínimo en diversas industrias, a fin de compensar la cuantía de los salarios con el alza experimentada por el costo de la vida.

ECONOMATOS DE LA BRADEN COPPER

La Braden Copper mantiene en su mineral varios economatos en los que se vende a los obreros los artículos de primera necesidad a precios muy por debajo del precio corriente de venta en el comercio, a tal punto que se registran diferencias hasta del 75 por ciento. Esta medida de la Compañía cobrera, tan beneficiosa para los obreros, ha creado si una situación perjudicial para los comerciantes de Rancagua, que se quejan que en esta forma la Compañía les hace una competencia desleal asegurando que sus economatos les significan una merma en sus negocios de muchos miles de pesos anuales.

ASISTENCIA PUBLICA

Rancagua contará dentro de poco con este servicio tan indispensable en una ciudad de su población gracias a la iniciativa privada; con el producto de numerosos actos de beneficio y de las recientes fiestas de la primavera, ha reunido la suma necesaria para la adquisición de un automóvil y el equipo de un servicio de emergencia.

EL LICEO DE HOMBRES

Hemos visitado el Liceo de Hombres. Su Rector, don Aníbal Hidalgo, nos ha dicho que espera para el próximo año la realización de tres obras de suma importancia para su normal desarrollo y buen funcionamiento. Ellas son: la instalación de baños calientes, la construcción de un gimnasio y la construcción de un edificio para el internado.

Actualmente hay instalados 10 baños de lluvia, pudiéndose hacer la instalación de baños calientes con un costo muy reducido, ya que el Liceo tiene desde hace tiempo la caldera y demás accesorios. En el presupuesto del próximo año se consultan 250.000 pesos para la construcción del gimnasio y del internado. Para la instalación del primero el Liceo cuenta con todos los aparatos necesarios, faltándole solo la suma correspondiente. El internado funciona actualmente en una casa arrendada que no presta las facilidades del caso. Por último, habría necesidad de construir tres salas especiales para gabinetes de Física Química y una sala de dibujo. El establecimiento, en general, se encuentra en muy buen pie.

IMPOSIBLE ENCONTRAR AL ALCALDE

Los enviados en viaje de "La Nación" desde su llegada a Rancagua trataron de ubicar al Alcalde, con el objeto de conocer por su intermedio los problemas municipales y las necesidades de la Corporación edilicia. Pero fué esfuerzo vano. El Alcalde el primer día estaba en Santiago. El segundo día salió de la ciudad durante todo el día y el tercero ocurrió lo mismo. Podría atribuirse esto a una casualidad, pero es que tampoco fué posible encontrar en el ruinoso edificio municipal a ningún funcionario responsable ni siquiera el secretario del Alcalde, con quien poder entenderse. — (Carlos Reyes M., Repórter en viaje).

MERCERIA NUEVA
INDEPENDENCIA 743. TELEFONO 269.
Rancagua
Ofrece el mejor surtido en menaje de casa.
Artículos enlozados, garantizando la mejor calidad.

Si usted aún no nos ha visitado, pase hoy mismo y cerciórese de las enormes ventajas que ofrece la
Peluquería Venus
INDEPENDENCIA 580.
Comodidad, Higiene, Atención.

La favorita del público rancagüino:
PANADERIA CERVANTES

Zapatería "EL POBRE DIABLO"
DE MANUEL J. CATALAN
Independencia 542
Confeccionamos calzado elegante sobre medida, para caballeros, señoras y niños. Ultimos modelos.
Atendida por su propio dueño.

Sastrería La Flecha Roja
de MANUEL TORRES.
ESTADO 355.
Avisa a su distinguida clientela que se ha trasladado a su nuevo local. Se reciben hechuras y viraduras. Precios módicos.

Vidriería Nueva
PLAZA 395.
Ofrece un surtido completo en estampas, marcos, molduras, espejos biselados, sencillos y replateaduras.

Taller de Calzado
de JOSE SALAS G.
CUEVAS 680.
Rancagua
Especialidad en calzado elegante sobre medida, para señoritas y caballeros. Me encargo de la confección de botas Chantilly, como también de los famosos zapatos de fútbol marca J. S. G. Especialidad en zapatos acampados.

PASE UNA TARDE FRESCA EN EL COMODO Y FAMOSO
BAR - POPULAR
PEYLA 20.
Buena música. Mejor atención.

Teatro APOLO
EMP. LUIS SWIDERSKI
CASILLA 135 - TEL. 240
RANCAGUA
HOY — GRAN ESTRENO SOCIAL. — PARAMOUNT presenta a la genial Sylvia Sidney con Cory Grant en una super-producción de lujo.
TREINTA DIAS PRINCESA
Mañana: Debut de la Cía. Nacional de Dramas y alta comedia, MARIA LLOPART, la mejor y más completa Compañía que recorre el país estrenará EL RIO DORMIDO, estreno en Rancagua.
En vermouth, biógrafo. Programa doble. — Precios populares.

GRAN RODEO a BENEFICIO DEL HOSPITAL
Patrocinado por el Consejo Superior de Fomento Equino.
8, 9 y 10 de diciembre, local: Feria Regional de Rancagua,
Champion $ 2.000 y medalla de oro
Grandes atracciones, corridas de yeguas chúcaras, amansadura, etc.
Orquestas, Buffet, ramadas

Corte este Cupón siguiendo la línea.

CUPON "AGFA"

"La Nación"

hace un hermoso y práctico regalo de Pascua y Año Nuevo a sus lectores

¡¡REGALAMOS!!

Entiéndase bien

¡¡REGALAMOS!!

Una linda máquina fotográfica

Agfa

de 4 1|2 x 6 1|2 o de 6 1|2 x 11 Ctms., presentando CINCO DE ESTOS CUPONES del diario "LA NACION", con los cuales puede usted comprar CINCO ROLLOS de películas "AGFA" al precio corriente de plaza, en todos los negocios de Artículos Fotográficos de Santiago, que sean distribuidores de esta marca, y obtendrá de REGALO UNA LINDA MAQUINA FOTOGRAFICA como la que aparece en la parte superior de este Cupón.

Corte el Cupón siguiendo esta línea

DEL INTERIOR

O'HIGGINS

Varios meses impago el personal del Ferrocarril de Doñihue a Coltauco

COLTAUCO, 8.—Los obreros y empleados del ferrocarril en construcción de Doñihue, anunciaron a la Intendencia de la provincia que se ha suscitado un conflicto con la firma constructora debido a la falta de pago de sus salarios desde el mes de Septiembre, a los obreros, y desde Octubre, a los empleados. Piden la intervención de la Inspección del Trabajo, para que solucione esta situación.—(Soto Donoso, corresponsal).

Atletismo a beneficio de la banda de Tomé

TOME, 8. — El hecho de que de esta tarde sólo puedan organizarse torneos de atletismo, siempre una nota de novedad, el anuncio de ellos. Por este motivo se advierte especial interés entre los aficionados y entre el deportista en general por la realización de un interesante programa que ha de desarrollarse en la cancha de F. B. a beneficio de la banda demúsicos—(Casa de la banda demúsicos—(Corresponsal).

Hoy será clausurada la XIV Exposición Ganadera e Industrial de Osorno

Fué visitada ayer por miles de personas. — El torneo hípico se realizó con halagadores resultados. — El local de la "SAGO" se vió ayer extraordinariamente animado, realizándose en él, entusiastas reuniones sociales y deportivas. — El Ministro de Fomento, señor Matías Silva, regresó a la capital, a las 16 horas. — Visitó los alrededores de Osorno y el Stadium Hollstein. — Se manifestó gratamente impresionado del progreso de la ciudad. — El baile de anoche. El programa de hoy

OSORNO, 8.— La XIV Exposición Ganadera e Industrial ha seguido hoy desarrollándose en medio del mayor entusiasmo y extraordinaria afluencia de público. El local se vió visitadísimo desde las primeras horas de la mañana; los trenes especiales de Valdivia y Puerto Montt trajeron miles de personas, que visitaron los diversos stands de la Exposición.

EXITO DEL TORNEO HIPICO

A las 15 horas, ante más de cinco mil personas, se efectuó el torneo hípico para novicios y por equipos, venciendo los señores Raúl Mohr y Rolando Gómez, en las pruebas para novicios.

En el recorrido por equipos, en disputa de la "Copa Osorno", donada por la "SAGO", venció el equipo de Casahue, formado por los señores Geo Salezer, Alwine Saelzer, Tito Deppe y Bruno Ehrenfeld. Esta copa será disputada nuevamente el próximo año entre los equipos que se presenten.

CORRIDA DE VACAS

A las 17 horas se efectuaron las corridas de vacas, ante un enorme público.

ENTUSIASMO Y ALEGRIA

El restaurant y las ramadas que funcionan en el recinto de la Exposición, estuvieron muy concurridas durante todo el día, reinando el mayor entusiasmo y alegría.

EL PROGRAMA DE HOY

El torneo finalizará mañana domingo, figurando como número principal la repartición de premios a los expositores. Además, continuará el remate de reproductores, el que ha obtenido un halagador éxito, pues las transacciones han subido a varios miles de pesos.

Alas 14 horas, se efectuará la presentación de gimnasia rítmica del Batallón "Pontoneros", seguida de un concurso hípico con obstáculos para todo competidor, paseo de los animales premiados, repartición de premios de la "corrida de vacas" y baile en el Restaurant.

EL BAILE DE ANOCHE

Esta noche se efectuó, en el Club Osorno, el gran baile en honor del Ministro de Fomento y comitiva, con asistencia de las autoridades y las más distinguidas familias de la ciudad, que, en total sumaban más de trescientas personas. El baile constituyó un brillante acontecimiento social.— (Viveros, corresponsal).

EN EL SALTO DEL PILMAIQUEN Y LAGO PUYEHUE

OSORNO, 8.—El Ministro de Fomento y Agricultura, don Matías Silva, visitó en la mañana de hoy el Salto del Pilmaiquén y el Lago Puyehue, acompañado de su comitiva, del Gobernador, del Alcalde de Osorno y prestigiosos vecinos de esta ciudad.

FONDOS PARA MEJORAMIENTO DE CAMINOS

El señor Silva encontró que los caminos están en buen estado de conservación, y prometió obtener que se destinen fondos para su mejoramiento.

VISITA AL ESTADIO HOLLSTEIN

El Ministro regresó a mediodía, y visitó el Estadio Hollstein, donde se le ofreció un aperitivo. Después de recorrer los jardines y dependencias del establecimiento felicitó al propietario, don Guillermo Hollstein, por el magnífico pie en que se encuentra su establecimiento.

GRATAMENTE IMPRESIONADO REGRESA EL MINISTRO Sr. SILVA

A las 16 horas, el Ministro y comitiva partieron de regreso a la capital.

Antes de partir, el señor Silva manifestó que se iba gratamente impresionado del esfuerzo y progresos de Osorno.

En la estación, el Ministro de Fomento fué despedido por el Gobernador, don Roberto Parragué; Alcalde, don Eduardo Burmier; por don Carlos Bielefeld y por don Alvaro Bárquez, secretario de la Sociedad Agrícola y Ganadera de Osorno. — (Viveros, corresponsal).

Concentración Regional del Magisterio Primario

FUE INAUGURADA AYER EN CONCEPCION

CONCEPCION, 8. — Hoy fué inaugurada la Convención Regional del Magisterio Primario, a la cual asisten delegaciones de toda la provincia de Concepción y también de B.o Bío.

Los puntos principales que han sido abordados, se refieren al mejoramiento económico del Magisterio y a la formación de una sola entidad representativa del gremio idea que ha encontrado amplia acogida. — (Poblete).

NOTAS SOCIALES DE LOTA

LOTA, 8. — Regresó de la capital el señor Gerardo Pradenas Calcupil.

—Se encuentra de paso en ésta don Anibal del Río G.

—Se dirigió a Curanipe don Luis Toledo Sierra.

—Muy restablecido se encuentra el señor Antonio J. Rodríguez A.

—Se encuentra gravemente enfermo el señor Arturo Neon V.

HERMANA DEL GENERAL BAQUEDANO FALLECIO EN YUNGAY

La señora Valentina Baquedano de Sotta muere a los 90 años de edad.—Era una reliquia de la sociedad

YUNGAY, 8.— Ayer falleció en esta ciudad la distinguida y respetable matrona doña Valentina Baquedano de Sotta, hermana del muy ilustre y benemérito general del Ejército chileno, don Manuel Baquedano.

La señora Baquedano era hija del general don Fernando Baquedano, fundador de este pueblo, quien tiene erigida una estatua en la Plaza de Yungay.

Era una reliquia viviente del pueblo y sociedad yungaynos, que veían en ella a la dama de alma generosa, que atesoraba los dones inapreciables de la virtud y religión.

Su desaparecimiento ha causado profundo sentimiento en el seno de sus numerosas relaciones sociales.

Los funerales de esta distinguida dama se efectuaron ayer, a las 10 horas, después de oficiarse una misa solemne por el descanso de su alma en la iglesia de San Miguel de Yungay, parroquia del pueblo, y cuya misa fué oficiada por el párroco señor Montero.

La señora Baquedano muere a la avanzada edad de 90 años.— (Zelada, corresponsal).

SANTIAGO

TIFUS EXANTEMATICO EN LA CARCEL DE BUIN

La noticia ha causado alarma en la población

BUIN, 8. — He sido informado de que se habrían constatado diversos casos de tifus exantemático entre los penados de la Cárcel-Presidio de esta localidad. La noticia se ha esparcido produciendo verdadera alarma entre el vecindario, que mira en ésto una gran amenaza para la población entera, máxime si se toma en cuenta que el expresado establecimiento penal se halla ubicado en pleno centro de la ciudad.

Entre las causas que se indican como originarias del contagio que amenaza a la población penal, se menciona la poca capacidad del establecimiento ante el número actual de sus pobladores. La Cárcel no tiene capacidad para cien individuos y actualmente hay más de ochocientos cincuenta detenidos. — (Santibáñez, corresponsal).

ACONCAGUA

HERMOSA OBRA DE LOS ALUMNOS DEL LICEO DE HOMBRES DE SAN FELIPE

Mantienen en la Cárcel de esa ciudad una escuela

SAN FELIPE, 8. — En la Escuela de la Cárcel que dirigen los alumnos del Liceo de Hombres de esta ciudad, bajo la vigilancia del Inspector General señor Ismael Aguirre, se efectuaron hoy los exámenes anuales. Los satisfactorios resultados que se han obtenido, demuestran claramente el entusiasmo de los diligentes señores Jorge Sazié Héctor Sánchez, Adolfo Carmona y Antonio Aguirre, quienes han sido muy felicitados por su obra de beneficio social.

La Escuela de la Cárcel, depende del Centro de Estudiantes del Liceo de Hombres y es una de las muchas manifestaciones con que este plantel educacional está ligado a la ciudad. — (Flores Bazán, corresponsal).

"EL PROGRESO DE CURICO ES SU MEJOR MERITO PARA RECONQUISTAR SU CATEGORIA DE CABECERA DE PROVINCIA"

Dijo el periodista don Eleazar Vergara en el discurso que pronunció en la Radio Difusora "Curicó".—El interés de "La Nación" por servir los intereses regionales

CURICO, 8.—Anoche llegó a esta ciudad una delegación de periodistas de "La Nación", compuesta por los señores Eleazar Vergara y Carlos Reyes. A mediodía de hoy fueron invitados por la Radio Difusora "Curicó", donde se les ofreció un aperitivo de honor. Después de que fué anunciada la llegada de los mencionados periodistas, ocupó el micrófono el señor Eleazar Vergara, quien expresó sus congratulaciones por el manifiesto progreso de esta ciudad en los últimos años, agregando que éste era el mejor exponente para reconquistar su antigua categoría de cabecera de provincia. En seguida dió a conocer los propósitos que inspiran la jira que realiza la delegación periodística que preside, e hizo presente el interés de "La Nación" por servir a las provincias y luchar por la solución de los problemas regionales.

Al finalizar su brillante discurso, el señor Vergara fué muy felicitado.—(Corresponsal).

...cistas se concentran en Concepción

CONCEPCION, 8.— En los distintos trenes de hoy llegaron delegaciones nacistas que venían a participar en la Concentración Nacional que se inició hoy. A las 23 horas llegó el Jefe del Nacismo, quien fué esperado por los comandantes de esta entidad, quienes efectuaron un desfile con antorchas.

Con motivo de esta concentración los partidos Socialista y Comunista y el Grupo "Avance" han anunciado violentos volantes en contra del nacismo.

Los carabineros han tomado todas las medidas para evitar desgracias. — (Poblete).

...Director de Pesca, en Talcahuano

TALCAHUANO, 8. — Por el tren de hoy llegó el Director General de Pesca, don Luis Izquierdo Lagos, quien visitó el fundo de propiedad de don Juan Maritano, y después recibió a las delegaciones de pescadores, que desde las distintas ciudades cuyas peticiones atendió, trayendo sus problemas.

Posteriormente se le ofreció un almuerzo en el Club Social. — (Corresponsal).

LAUTARO

Raúl Ruz ganó los 25 kilómetros del campeonato nacional de ciclismo

Con extraordinario brillo se inició ayer este gran certamen. — El desarrollo de las series y repechaje de los 1,000 metros scracht. — Hoy se corren los 100 kilómetros y las finales de la prueba de velocidad

LAUTARO, 8.— Se inició hoy el desarrollo del campeonato nacional de ciclismo ante una desbordante concurrencia. La reunión fué presidida por la Reina y su Corte de Honor. El éxito deportivo y financiero ha superado a todos los campeonatos efectuados hasta la fecha. En este momento el público aplaude con entusiasmo delirante a los competidores y autoridades. La banda del Regimiento Eleuterio Ramírez de Temuco, ameniza la reunión. Existen numerosas ropadas y entretenciones en el Estadio.— (Rubio, Enviado Especial).

DESFILE DE LAS DELEGACIONES

LAUTARO, 8.— Momentos antes de la iniciación del campeonato, desfilan las delegaciones en el siguiente orden: Federación y Asociación local, Puerto Montt, Osorno, Valdivia Temuco, Lautaro, Schwager, Talca, Rancagua, Santiago, Valparaíso, Iquique y Asistencia Médica. —(Rubio, Enviado Especial).

LAS SERIES DE 1.000 METROS VELOCIDAD

LAUTARO, 8.— Se inició el torneo con la primera serie de los 1.000 metros velocidad. Los resultados son los siguientes:

Urrutia, de Talca, venció a Soto, de Lautaro, en 15 4/5". Segunda serie, venció Toledo, de Temuco, a Aguilera, de Schwager, en 16 3/5".

Tercera serie: 1.o Maturana, Valparaíso; 2.o Hernández, Osorno, Tiempo: 16 1/5".

Cuarta serie: 1.o Salas, de Santiago; 2.o González, Rancagua. Tiempo: 14 4/5".

Quinta serie: 1.o Orellana, Puerto Montt; 2.o Acuña, Valdivia. Tiempo: 15 3/5".

Sexta serie: 1.o Kohl, Lautaro; 2.o Fernández, Osorno. Tiempo: 15 2/5".

Sétima serie: 1.o Sandoval, Temuco; 2. Rmán, Talca. Tiempo: 16".

Octava serie: 1.o Valdés, Valparaíso; 2.o Naranjo, Santiago. Tiempo: 15 1/5".

Novena serie: 1.o Quiroz, Schwager; 2.o Gaete, Valdivia. Tiempo: 17 1/5".

Décima serie: 1.o Saints, Iquique; 2.o Padilla, Rancagua. Tiempo: 15 3/5.— (Rubio, Enviado Especial).

LA SEGUNDA RUEDA DE VELOCIDAD

LAUTARO, 8.— El resultado del repechaje entre los perdedores de las series antetriores, para tener opción de encontrarse con los ganadores, fué el siguiente:

1a serie: 1.o Naranjo, Santiago. Tiempo: 15". Quedaron eliminados Román, de Talca, y González de Rancagua.

2a serie: 1.o Fernández, de Osorno. Tiempo: 16". Quedaron eliminados Padilla, de Rancagua, y Aguilera, de Schwager.

3a serie: 1.o Soto, en 16 3/5". No se presentó Acuña de Valdivia.

4a serie: 1.o Hernández, de Osorno, en 17 3/5. Eliminó a Gaete, de Valdivia.—(Rubio, Enviado Especial).

LOS CUARTOS FINALES

LAUTARO, 8.—En los cuartos de finales, Orellana, de Puerto Montt, venció a Maturana de Valparaíso, en 15 2/5.

Toledo, de Temuco, venció a Fernández, de Osorno, en 16 1/5".

Koll, de Lautaro, venció a Román, de Talca, en 15".

Naranjo de Santiago, venció a Quiroz, de Rancagua, en 15".

Sandoval, de Temuco, venció a Aguilera, de Schwager, en 18".

Valdés, de Valparaíso, venció a Leiner, de Iquique, en 16".

Salas, de Santiago, venció a Soto, de Lautaro, en 16".

Urrutia, de Talca, venció a Hernández, de Osorno, en 15 4/5".

Los primeros de estas series actúan mañana en las semi finales.— (Rubio, Enviado Especial).

Raúl Ruz, de Santiago, que ayer se adjudicó los 25 kilómetros del campeonato nacional de ciclismo

TRIUNFO RUZ EN LOS 25.000 METROS

LAUTARO, 8.— En los 25.000 metros por el campeonato de Chile participan Orellana, de Pto. Montt; Gaete y Vásquez, de Valdivia; Riveros y Durán de Temuco; Koll y Soto, de Lautaro, Ortiz, de Schwager; Gómez y Arriagada, de Talca; Muñoz, de Rancagua; Salas y Ruiz, de Santiago, Riquelme y Marcesini, de Valparaíso, y Sáin, de Iquique.

Los 25.000 kilómetros se computaban con 5 llegadas y 1/10 por pasada. El resultado fué el siguiente:

1.a llegada: 1.o Salas, 2.o Ruz, 3.o Riquelme.

2.a llegada: 1.o Ruz, 2.o Salas, 3.o Sainz.

3.a llegada: 1.o Ruz, 2.o Salas, 3.o Riquelme.

4.a llegada: 1.o Ruz, 2.o Riquelme 3.o Koll.

5.a llegada: 1.o Salas, 2.o Riquelme, 3.o Ruz.

Resultado general: 1.o Ruz, Santiago, con 15 puntos 1/10; 2.o Salas de Santiago con 11 puntos 4/10; 3.o Riquelme de Valparaíso con 6 puntos 4/10. Tiempo: 44' 21 2/5.— (Rubio, Enviado Especial).

PRUEBAS FUERA DE CAMPEONATO

LAUTARO, 8. — En la milanesa participaron Rubio y González, de la Unión Española de Santiago, y Fernández, del Audax Italiano de Santiago, y Román de Talca. Ganó Fernández. — (Rubio, Enviado Especial).

EL PROGRAMA DE HOY

LAUTARO, 8. — La primera reunión del campeonato dejó óptima impresión a los dirigentes, por su espléndida organización y resultados técnicos halagadores. El triunfo de Raúl Ruz fué estupendo. Recibió felicitaciones especiales del presidente de la Asociación de Lautaro, señor Zárate.

Dado el perfecto entrenamiento de los competidores en los 1.000 metros scratch, se presume que las finales de mañana serán estrechísimas.

A las 7 horas se dará la partida de los 100 kilómetros por carretera; en la tarde se desarrollarán las semi finales y finales de los 1.000 metros scratch. Fuera del campeonato se correrá la hora por equipo, todo competidor. Participarán Españoles de Santiago, Audax Italiano de Santiago y otras provincias. En la noche habrá gran kermesse en honor de las delegaciones y de la prensa. Se descuenta el triunfo de Santiago en el noveno torneo nacional.—(Rubio, Enviado Especial).

Don José Setlle murió trágicamente en Concepción

CONCEPCION, 8. — En un accidente automovilístico ocurrido en Av. Pedro de Valdivia, murió don José Stile, alto empleado de la Fábrica de Tejidos Grace y Cía. El coche del señor Settle chocó violentamente contra una carreta, viéndo su ocupante a estrellarse contra los bueyes clavándose el abdómen en uno de los cuernos de los animales.

La muerte del señor Settle ha sido muy lamentada.— (Poblete).

MAGALLANES

Los vecinos de Porvenir hacen peticiones al Gobierno

EL PROBLEMA DE LAS SUBSISTENCIAS

PORVENIR, 8.—Los habitantes de este pueblo reunidos en un magno comicio acordaron dirigirse al S. E. el Presidente de la República solicitándole la inmediata solución del problema de subsistencias y la Municipalidad. — (Corresponsal).

NOTICIAS BREVES DE TODO EL PAIS

CHUQUICAMATA, 8. — Favorablemente comentada ha sido la determinación de la "Chile Exploration", de restringir la venta de bebidas alcohólicas, venta que se hacía sin control alguno con el consiguiente perjuicio para los obreros. — (NAVEAS).

TALTAL, 8. — Durante su permanencia en esta ciudad, el señor Ruiz, en visita de la LAN., capitán Ernesto Cisnero, solucionó los reclamos que existían contra la Agencia de la Línea Aérea Nacional. Estudió también las posibilidades de transformación de la cancha de aterrizaje, transformación que vendría a dar mayor seguridad a los descensos de los trimotores. Los trabajos de la cancha se iniciarán en breve y se cuenta ya con el apoyo de las autoridades locales. — (FRIAS).

QUILLOTA, 8. — Con la llegada del verano se han puesto de manifiesto una vez más las deficiencias del servicio de agua potable de esta ciudad. El agua que sale por las cañerías contiene gran cantidad de tierra y su color amarillento y mal gusto, hacen inadecuada para beberla. De desear sería que la autoridad correspondiente pusiera remedio a esta situación. — (OVALLE).

CARTAGENA, 8. — Con toda actividad se prosiguen los trabajos de pavimentación de la Playa Chica, sector que quedará terminado antes de iniciarse el período veraniego. Una vez terminados estos trabajos se continuará pavimentación otras calles hasta terminar con el plan de las propuestas. —(LOPEZ).

TALCA, 8. — Desde hace algunos días, se encuentran acéfalos los Juzgados de esta ciudad, debido a que los jueces han sido llamados a la capital. Las personas nombradas para atender los Juzgados de Talca no han aceptado sus designaciones, por lo cual los secretarios han debido atender sólo los pequeños trámites para los cuales los autoriza la ley. —(ITURRIAGA).

COLTAUCO, 8. — A pesar del saneamiento de cuarteros que ha venido efectuando los carabineros en los campos vecinos, los robos de animales continúan siendo frecuentes.

Los vecinos estiman que se hace necesario aumentar la dotación en el Retén de esta zona, cuya extensión es muy considerable. — (CORRESPONSAL).

MULCHEN, 8. — Con asistencia de más de 500 alumnas de las escuelas urbanas de la ciudad se realizó hace días el tradicional paseo anual. Esta vez el sitio elegido fué un hermoso lugar del fundo "Picultué".

Numerosas familias asistieron también a este paseo, el que se caracterizó por la sana alegría que reinó en él. — (CORRESPONSAL).

Señorita Olga Badilla Rondanelli, que hoy contraerá matrimonio, en Cauquenes, con el señor Roberto Cuevas Larrain.

CONCEPCION

Modificación al presupuesto municipal de Hualqui

HUALQUI, 8. — Debido a una nota mandada a esta Municipalidad, por el Departamento de Municipalidades de Santiago, la Junta de Vecinos, en su sesión de hoy, tomó algunas resoluciones con el fin de que el Presupuesto Municipal para 1935 tenga mayores entradas que las consideradas en el presupuesto último.

El vocal don Tobías Aguilera, manifestó que el presupuesto podía tener mayores entradas siempre que el personal encargado de los servicios de patentes obligue a los señores contribuyentes al cumplimiento de sus obligaciones. En la actualidad, dijo el señor Aguilera, hay profesionales establecidos, automóviles particulares y carretillas de mano que no pagan sus patentes respectivas por falta o lenidad del personal inspectivo en hacer ingresar en arcas municipales los tributos correspondientes.

En vista de las observaciones expuestas, se tomarán medidas tendientes para mejorar las entradas presupuestarias y citar a la Junta de Vecinos a una sesión extraordinaria con los fines señalados.—(Aguilera).

LA "SEMANA DEL NIÑO" EN LOTA

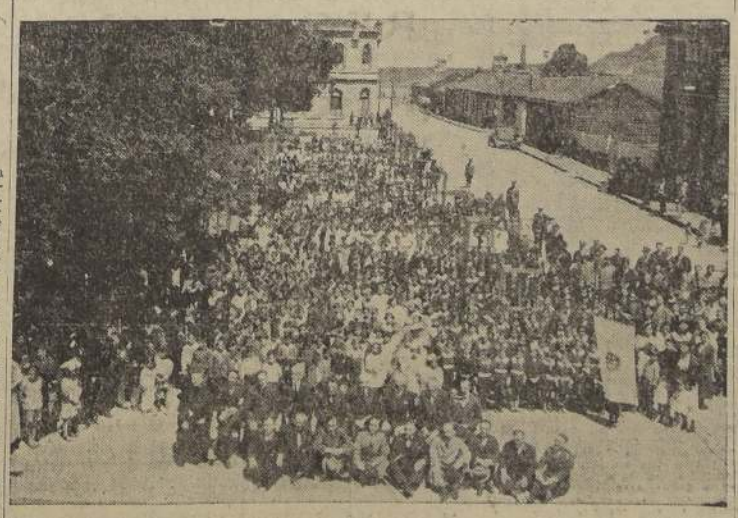

Grupo general de los alumnos de las escuelas de Lota, durante la repartición de premios, por el Rotary Club de Lota, con motivo de la Semana del Niño

COLCHAGUA

Noticias de Auquinco y alrededores

AUQUINCO, 8.—El sábado pasado cayó una gran helada en esta localidad, como en los tiempos invernales; pero parece, por el momento que no ha causado perjuicio de consideración en las viñas y chacras de esta región. Se augura muy buena cosecha en las sementeras de trigo pues no se han presentado las pestes de otros años.

Convento Viejo — Después de haber permanecido aislados por más de medio año, hoy se ha terminado la construcción de un puente provisional sobre el estero Chimbarongo, que une a la estación Quinta con Chépica, Santa Cruz y demás pueblos de la costa. Ya está expedito el tráfico para toda clase de vehículos, a pesar de que su construcción deja mucho que desear, debido a la falta de elementos y materiales.

Se dice que pronto se iniciará la construcción de un puente definitivo en la parte de San Luis, que tiene muy complacidos a los agricultores y vecinos de esta localidad, pues todos los años, con las creces de este estero, se llevan estos pequeños puentes que cada año se están construyendo y que además de los enormes perjuicios que ocasiona al público, demanda gastos al Fisco, porque las aguas se llevan todo el material.

Los vecinos de Auquinco se aprestan para las próximas elecciones municipales, pues quieren verse representados en el Municipio para que este pueblo sea atendido en alguna forma.—(Mar.)

CAUTIN

DEMOCRATAS DE TRAIGUEN CELEBRAN EL 47.o ANIVERSARIO DEL PARTIDO

Comunicaciones enviadas a Santiago

TRAIGUEN, 8.—Con una sesión solemne en la mañana, y un almuerzo servido en el pintoresco Parque "Chumay", la Asamblea Demócrata de Traiguén celebró el 47.o aniversario del Partido. Asistió el diputado don Oscar A. Chanks, a quien la Convención de Temuco reincorporó, por cuyo motivo fué muy felicitado. Se envió conceptuoso telegrama a la Junta Ejecutiva Demócrata de Santiago, contestando los señores Fidel Estay, presidente; Ramón Plaza y Enrique Castro, secretarios, haciendo llamado cohesión y unidad del Partido en momentos que más necesita grandeza causa.

Durante la manifestación de los demócratas de Traiguen, celebrando el aniversario del Partido

Pronunciaron discursos, diputado Chanks, Eleiro Melo, presidente; don Miguel Torres, Alcalde de la Comuna; don Carlos Ríos Gálvez y otros.— (Especial).

VALDIVIA

CON LA INVERSION DE $ 1.100.000 VALDIVIA CONTARIA CON UNA EXTENSA RED CAMINERA

Estudio hecho por el Ingeniero de la provincia

VALDIVIA, 8. — El ingeniero Provincial don Ernesto Berríos ha terminado un estudio de las obras que sería necesario hacer para dotar a Valdivia de una extensa red caminera. El costo de las obras ascendería solo a la suma de 1 millón 100 mil pesos, cifra pequeña si se considera la enorme importancia de las obras.

El proyecto ha sido entregado al Comité Pro Adelanto local, comité que gestionará ante el Gobierno su financiamiento.

El proyecto aludido contempla las siguientes construcciones:

Terminación del camino de Folilco a Riñihue, cuyo costo sería de 300 mil pesos.

Circuito de atracción turística: Valdivia, Los Lagos, Riñihue, Panguipulli, San José, Futaba y Valdivia, con un costo de 350 mil pesos.

Camino de Los Lagos a Pailleco, con un costo de 425 mil pesos. Esta vía completaría el circuito Valdivia, Los Ulmos, Pailleco, Reumén, Los Lagos y Valdivia y tendría conexión con el Lago Ranco por medio de camino que se está construyendo. — (El corresponsal).

AGENCIA GENERAL "LA NACION"
CALLE BLANCO 969

VALPARAISO

TELEFONO 4452
CASILLA 109

MOVIMIENTO MARITIMO

LLEGADAS

Ayer:
El Don Carlos, de Lota.
El Frankfurt, de Hamburgo.
Hoy:
El Capac, de San Francisco.
El Flora, de Lota.
Mañana:
El Santa Rita, de Nueva York.
El Mapocho, de Guayaquil.
El Castilla, de Iquique.
El Alfonso, de Magallanes.
El Perú, de Iquique.
El Saarland, de Europa.
El Araucanía, de Iquique.
El 11 de diciembre:
El Canelos, del Callao.
El Stella, de Nueva York.
El Reina del Pacífico, de San Antonio.
El Rivemul, de Coronel.
El 12 de diciembre:
El Cautín, de Corral.
El 13 de diciembre:
El Santa María, de Nueva York.
El Arica, de Arica.
El Benalmeda, de Baltimore.
El 14 de diciembre:
El Ankara, de Nueva York.
El 15 de diciembre:
El Chiloé, de Iquique.
El Bío-Bío, de Guayaquil.
El María Bakke, de Oslo.
El 16 de diciembre:
El Magallanes, de Chiloé.
El 17 de diciembre:
El Alkmaar, de Hamburgo.
El Chemnitz, de Hamburgo.
El Tosca, de Oslo.
El Talcal, de Iquique.
El 18 de diciembre:
El Lazario, de Liverpool.
El 19 de diciembre:
El Aisladro, de Magallanes.
El 21 de diciembre:
El Orazio, de Génova.
El 24 de diciembre:
El Santa Elisa, de Nueva York.
El 26 de diciembre:
El Cassel, de Europa.
El 29 de diciembre:
El Heiyo Maru, de Hong Kong.
El Nalisea Court, de Nueva York.

SALIDAS

Hoy:
El Capac, para San Francisco.
El Margara, para San Antonio.
Mañana:
El Santa Rita, para Talcahuano.
El Alfonso, para Coquimbo.
El Perú, para Lota.
El don Carlos, para Lota.
El 11 de diciembre:
El Tarapacá, para Magallanes.
El Stella, para el sur.
El Castilla, para Iquique.
El Reina del Pacífico, para Liverpool.
El Margara, para Magallanes.
El 12 de diciembre:
El Mapocho, para Corral.
El Bagoland, para el Callao.
El Saarland, para Corral.
El 13 de diciembre:
El Canelos, para Corral.
El Flora, para Iquique.
El 14 de diciembre:
El Santa María, para Nueva York.
El Cautín, para Guayaquil.
El 15 de diciembre:
El Santa Rita, para Nueva York.
El María Bakke, para Oslo.
El 17 de diciembre:
El Chemnitz, para Hamburgo.
El Chiloé, para Puerto Montt.
El Gilda, para Iquique.
El Alkmar, para Liverpool.
El 20 de diciembre:
El Ankara, para Nueva York.
El Perú, para Iquique.
El Saarland, para Europa.
El 22 de diciembre:
El Aislandro, para Puerto Montt.
El 26 de diciembre:
El Cassel, para el sur.
El 28 de diciembre:
El Orazio, para Génova.
El 29 de diciembre:
El Santa Lucía, para Nueva York.
El 31 de diciembre:

INFORME DE LA CONTRALORIA GENERAL SOBRE CIERTOS CARGOS AL ALCALDE

Será dado a conocer mañana

VALPARAISO, 8. — En su oportunidad dimos cuenta de ciertas observaciones que se hicieron a la Administración Comunal que dirige el señor Alfredo Calleja Guzmán, y de la determinación de este funcionario en el sentido de solicitar de la Contraloría General de la República, el envío de dos inspectores, con el objeto que practicasen una revisión total sobre las operaciones municipales y evacuasen el informe correspondiente.

TERMINADO EL INFORME

La Contraloría General de la República, designó inmediatamente a dos inspectores de sus servicios, para que se trasladasen a Valparaíso, y verificaran la revisión que solicitó el Alcalde señor Calleja.

Este informe que ya había sido confeccionado, fué elevado a conocimiento del Contralor General de la República, y del Ministro de Hacienda, y con fecha reciente, ha sido transcrito a Valparaíso.

SE CONOCERA EL LUNES

Por este motivo, el Alcalde ha enviado a los vocales que integran la H. Junta de Vecinos, la circular que insertamos a continuación.

"Ruego a Ud. se sirva asistir a un comité que celebrará la H. Junta de Vecinos, el lunes 10 del presente, a las 18.30 horas, con el objeto de conocer el informe expedido por la Contraloría General de la República, según la visita de inspectores solicitada por el Alcalde infrascrito.

Saluda atentamente a Ud. — Alfredo Calleja Guzmán, Alcalde". — (Arratia, corresponsal).

La "Baquedano" en Talcahuano

VALPARAISO, 8. — Por comunicaciones recibidas en las oficinas de la Dirección General de la Armada, se sabe que la Corbeta "General Baquedano", que hace poco abandonó nuestro puerto, llegó en la mañana del viernes al puerto militar de Talcahuano, al mando de su Comandante, don Arturo Young.

Sabemos que la "Baquedano" en Talcahuano se someterá a algunas reparaciones al mismo tiempo que se recorrerán sus fondos. Aquí permanecerá por espacio de dos meses, dirigiéndose en febrero hacia Valparaíso, donde deberá embarcar al curso de guardiamarinas que saldrán este año de la Escuela Naval.

Nada se ha determinado aún acerca del crucero de instrucción que llevará a efecto el buque-escuela, el próximo año. — (Arratia).

No habrá football en Playa Ancha

VALPARAISO, 8. — El match que habían pactado para mañana domingo en el Estadio Valparaíso el Wanderers de este puerto con el combinado Audax-Magalanes, de Santiago quedó sin efecto en las últimas horas de hoy, de manera que los aficionados porteños estarán privados de la espléndida reunión que se había anunciado, con este encuentro básico. —(Arratia).

El "Santa María" llega el jueves

VALPARAISO, 8. — El jueves de la próxima semana llegará a Valparaíso el "Santa María", moto-nave del servicio de Grace-Line y que viene procedente de Nueva York y puertos intermedios.

Son numerosos los pasajeros que arribarán en el "Santa María", y entre ellos podemos mencionar al señor Gabriel Turbay, Ministro de Colombia ante el Gobierno de Lima; Mr. F. P. Cooper, Vicepresidente de la Guayaquil y Quito Railway Co.; el señor Gastón Rochette, industrial francés; la familia del Gerente de W. R. Grace, en Valparaíso, señor Walter Koch. — (Arratia).

Mañana llegará el "Santa Rita"

VALPARAISO, 8. — Numerosos pasajeros arribarán el lunes próximo a este puerto en la moto-nave de Grace-Line "Santa Rita", procedente de New York, vía Canal de Panamá.

Entre otros pasajeros que llegarán en el "Santa Rita" al señor Merino Esquivel que regresa después de su familia, y el artista chileno, ausente de nuestro país, [illegible].

Como de costumbre [illegible] la moto-nave numerosa correspondencia de Europa y puertos intermedios, como también diversas encomiendas surtidas. — (Arratia).

PACIFIC LINE

A PUERTOS PERUANOS, PANAMA, HABANA Y EUROPA

"Reina", 11 de Diciembre | "Orduña", 12 de Marzo.
"Orbita", 15 de Enero. | "Orbita", 23 de Abril.
"Reina", 27 de Febrero | "Reina", 15 de Mayo.

PASAJES COMBINADOS A NUEVA YORK Y MONTREAL, VIA HABANA Y BERMUDAS

The Pacific Steam Navigation Co

SANTIAGO: AGUSTINAS 1066 — TELEFONO 80233. CASILLA 4087.

VALPARAISO, Blanco 689. Teléfono 3191. Casilla 24-V.
11—D.

CIA. SUD-AMERICANA DE VAPORES

SANTIAGO: AGUSTINAS 1109. TELEFONO 80239

VALPARAISO:
BLANCO 895 — CASILLA 49-V — TELEFONO 3061

SERVICIO RAPIDO DE VAPORES AL PERU Y ECUADOR, CON COMBINACIONES A BOLIVIA.

A Antofagasta, tres días; Arica, seis días; Mollendo, siete días; Callao, nueve días; y Guayaquil, quince días.

SALEN DE VALPARAISO PARA EL NORTE, TODOS LOS VIERNES, A LAS 7 P. M.

Todos estos vapores esperarán a los pasajeros que llegan por el Ordinario que sale de Santiago a las 2.10 P. M. y llega al Puerto a las 6.30 P. M.

PROXIMAS SALIDAS:

CAUTIN.	a Guayaquil	VIERNES	14 de diciembre
MAPOCHO.	a Guayaquil	"	21 de diciembre
BIO-BIO.	a Guayaquil	"	28 de diciembre
PALENA.	a Guayaquil	"	4 de enero
PUDETO.	a Guayaquil	"	11 de enero
AYSEN.	a Guayaquil	"	18 de enero

Excelente acomodación para pasajeros.
Cocina de primer orden.

Su exquisita comida, preparada con ingredientes de primera calidad; sus finísimos licores y afamados whisky sours, y otros cocktails a precios sumamente reducidos, hacen de estos vapores los preferidos del publico.
11—D.

NORDDEUTSCHER LLOYD

BREMEN

Servicio regular de carga y pasajeros entre Europa y esta costa, vía Panamá y Magallanes.

PROXIMAS SALIDAS DE VALPARAISO:

"CHEMNITZ".	17 de Diciembre
"FRANKFURT"	9 de Enero
"HOLSTEIN"	6 de Febrero
"GOSLAR"	20 de Febrero

AGENTES GENERALES:

Cía. Trasportes Marítimos

SANTIAGO — Bandera 191 Casilla 1959
VALPARAISO — Blanco 963 Casilla 56 V.
SAN ANTONIO — Av. Alessandri Casilla 165 A.
Ct.—X.

GRACE LINE

SERVICIO EXPRESO

SANTA MARIA

SALDRA EL VIERNES 14 DE DICIEMBRE, A LAS 5 P. M. para las en: Chañaral, Antofagasta, Mollendo, Callao, Talara, Guayaquil, Buenaventura, Balboa, Cristóbal, Nueva York.

SANTA RITA

SALDRA EL SABADO 15 DE DICIEMBRE, A LAS 12 M. para las en Antofagasta, Tocopilla, Mollendo, Callao, Salaverry, Guayaquil, Buenaventura, Canal de Panamá, La Habana y Nueva York.

TARIFAS REDUCIDAS EN PASAJES A EUROPA, VIA NUEVA YORK.

Consignatarios: GRACE y Cía. (Chile)

HUERFANOS 1189. — TELEFONO 63142.

NOTICIAS DE ACTUALIDAD

Santiago obtuvo el campeonato nacional de basketball

Después de una brega espectacular, anoche se impuso en la final sobre Valparaíso, por 25 tantos contra 14. — Valdivia alcanzó el tercer lugar al vencer a Rancagua

Después de un match de jugadas espectaculares y de rapidez asombrosa, Santiago se ha clasificado campeón nacional en basketball, al imponerse a Valparaíso por la cuenta de 25 por 14, demostrando, si no una superioridad abrumadora, por lo menos una mayor serenidad de sus componentes, que supieron sacar ventajas de la nerviosidad de sus contendores, que, debido a ello, cayeron vencidos en una lucha que es digno mencionarlo, se desarrolló en un ambiente de caballerosidad y acciones exentas en todo momento del juego brusco y peculiar en este deporte.

VALDIVIA, TERCER CAMPEON

A primara hora, Valdivia y Rancagua lucharon por el tercer puesto del campeonato, y después de un match en que Valdivia dejó de manifiesto la calidad de sus integrantes, venció a Rancagua por la cuenta de 32 por 13. Con este triunfo, Valdivia se ha clasificado tercer campeón nacional.

EL MATCH DE FONDO

Apenas terminada la brega anterior en el Estadio Nacional, casi simultáneamente los teams representativos de Valparaíso y Santiago, que fueron acogidos en medio de grandes aplausos, por los 3,000 espectadores que rodeaban el field. Previo los preliminares de costumbre, los jugadores se alistaron bajo las órdenes del árbitro señor Tomás Medina, de la siguiente manera:

SANTIAGO: Toro, Moret, Novani, Primard y Salamovich.

VALPARAISO: Emilio, Olmos, Luis, González y Enrique.

Olvidábamos decir que momentos antes, tanto Primard conio Enrique Ibaceta, capitanes de los teams en lucha, dirigieron la palabra al público, manifestando que en todo momento desarrollarían una lucha limpia y caballerosa.

Iniciado el juego, los porteños por intermedio de Luis, son los primeros en amagar el cesto contrario, saliendo out el lanzamiento. A continuación, un tiro de Primard desde media cancha sale afuera. Un personal de Enrique, lo sirve Toro, sin éxito, perdiendo ocasión de abrir el score. Ambos equipos se demuestran nerviosos, aunque Valparaíso empieza a combinar con mayor seguridad. A continuación salen varios lanzamientos out por ambos lados, y Enrique pierde personal por foul de Toro, quien, luego después, libra a su cesto de un oportuno lanzamiento de Pepino. Nuevos ataques de Valparaíso no prosperan. Lucho pierde debajo del cesto un buen doble. Van cinco minutos de juego, y es Valparaíso, por intermedio de Pepino, el primero en abrir el score.

Después de errar Enrique, un lanzamiento por foul de Salamovich. Moreset, desde un costado de la cancha, marca hermoso doble empatando a 2.

Santiago toma ventajas al servir Primard un personal de Pepino, y poco después Primard aumenta la cuenta a 5, al convertir hermoso cesto de larga distancia.

Valparaíso aumenta a 3 al servir Pepino personal de Primard, siendo este mismo jugador que iguala la cuenta al marcar hermoso doble.

Instantes después, Emilio incurre en foul personal que sirve Salamovich en buena forma, aumentando la cuenta a [illegible] tiago pide dos minutos ciado el juego, ambos pierden remates, debido los lanzamientos, a cau nerviosidad en que actú que a los 6 minutos T hermoso doble, aumen por 5, hazaña que re movieh instantes despu dio de las ovaciones c ciales del team local.

Valparaíso no se dó es así como Pepino s bonito doble, elevando a 7 por 10, solicitado después, Valparaíso, d a causa de un acciden pino. Hasta este mom jugados 19 minutos y

(PASA A LA PAGIN

ÑUÑOA se encuentra en un magnífico pie de adelant

La obra que desarrolla la Junta de Vecinos es altamente efectiva y progresista.--Más de sesenta mil metros de pavimentación.--Los servicios médicos de urgencia y hospitalarios.--Una biblioteca pública.--El Mercado

El barrio de Ñuñoa es, sin duda alguna, uno de los que mayormente ha contribuido, al esparcimiento de Santiago, con su progreso creciente y su notable hermoseamiento que se ha acentuado en los últimos años. Desde luego, la edificación y la pavimentación se han difundido en ese barrio, bajo la inteligente administración de la Junta de Vecinos que preside don Joaquín Santa Cruz, en forma tal, que bien puede decirse, sin temor de incurrir en exageraciones, que Ñuñoa, es hoy por hoy, una pequeña ciudad residencial, estrechamente vinculada a la vida de la capital. En efecto, tanto los servicios generales — agua, luz alcantarillado, etc — como la movilización están en Ñuñoa en las mismas condiciones que en el centro de la ciudad, de tal manera que la valorización de la propiedad se acentúa cada vez más en este pintoresco y populoso sector donde por otra parte se desarrolla un vasto y bien surtido comercio, que llena todas sus necesidades de consumo y abastecimiento.

UNA VISITA

Hicimos últimamente una visita al barrio de Ñuñoa, para imponernos de sus condiciones de progreso. Visitamos sus principales servicios: la Asistencia Pública, que reúne todas las condiciones de un establecimiento moderno; el nuevo mercado; algunos establecimientos comerciales e industriales que dan trabajo a centenares de habitantes; el cuartel de bombas; la biblioteca pública, fundada y mantenida por la Alcaldía; el policlínico anexo a la Asistencia, etc., quedándonos de ello, la mejor y más óptima impresión.

Nos referimos en detalle a los diversos aspectos del modernísimo barrio de Ñuñoa, en la información que comenzamos a desarrollar.

PAVIMENTACION

En lo que respecta a la pavimentación de Ñuñoa, la Alcaldía que atiende el señor Santa Cruz, secundado por los vocales de la Junta de Vecinos, formada entre las personas más respetables del barrio, desarrolla en estos momentos un vasto programa de pavimetnación de diversas calles, plan que abarca alrededor de sesenta mil metros de pavimentación.

Este programa de hermoseamiento y urbanización del barrio, se encuentra ya en pleno desarrollo y son numerosos los obreros que trabajan en él.

Asimismo también, hay en construcción varias plazas, además de la ya bien vasta, y hermosa con que cuenta el barrio, en su parte céntrica, y que se denomina Pedro Valdivia.

Entre las nuevas plazas que mencionamos, se encuentra ya por terminar la plaza Pedro Montt, junto a la calle Bremen, que es sin duda, una obra interesante de jardinería.

La Junta de Vecinos está desarrollando en este sentido una obra bastante intensa, y bien vale la pena dejar constancia aquí del espíritu ampliamente progresista que ha demostrado desde que se encuentra frente a la administración de este importante y populoso sector de la ciudad.

EL COMERCIO

El comercio de Ñuñoa, es sin duda de los más completo que puede encontrarse en un barrio cualquiera de la ciudad, pues cuenta con toda clase de recursos y ofrece la más amplias comodidades a la población.

Desde el modesto almacén de menestras hasta la tienda de trapos, la bodega — el depósito de licores, todo en él está representado en forma que no es necesario un viaje al centro para hacer cualquier adquisición hogareña.

SERVICIOS MUNICIPALES

La Municipalidad mantiene servicios de grande importancia dentro de la población, con lo cual revela el alto espíritu cívico, cutural de progreso que anima a sus representantes. Desde luego, tenemos los servicios de Asistencia Pública y atención hospitalaria anexa, que se mantienen enteramente con fondos municipales. El Fisco retiró hace tiempo la subvención correspondiente y, desde entonces, el municipio se ha hecho cargo enteramente de los servicios benéficos.

LA ATENCION MEDICA

La Asistencia Pública de Ñuñoa, cuenta con servicios médicos de primera calidad; para ello cuenta con una subvención anual de treinta y seis mil pesos, del Seguro Obrero Obligatorio. En esta forma, durante el año 1933, atendió sesenta y cuatro mil enfermos, en su mayoría, obreros de escasos recursos.

Cuenta para la atención de los enfermos y servicios de urgencia propios, de una moderna posta de Asistencia Pública, con 4 ambulancias, 3 practicantes, 2 matronas y 2 veladoras, aparte del personal médico especialista y servicio dental.

Además, la Asistencia Pública, cuenta con un magnífico laboratorio, donde se hace la mayoría de los preparados que se emplea en la atención de enfermos.

El promedio de hospitalización diaria, es de 6 enfermos.

LA PRIMERA AMBULANCIA: EL PRIMER CASO

Revisando las estadísticas de la Asistencia Pública de Ñuñoa, encontramos que la primera ambulancia, la obsequió la señora Adriana Cousiño el 13 de junio de 1928, y todavía se encuentran en servicio. El primer caso que atendió esta ambulancia, correspondió a Manuel Figueroa, a quien trajo a la Posta con el brazo derecho fracturado.

EL DIRECTORIO

El directorio de la Asistencia Pública de Ñuñoa, está formado por las siguientes personas:

Director, don Luis Arrieta; representante de la Junta de Vecinos y Administrador de la A. P., vocal don Valerio Querney; médico-jefe, doctor señor Alejandro González.

Este servicio, como ya lo hemos dicho, lo costea íntegramente la Municipalidad, con la subvención de 36 mil pesos anuales del Seguro Obligatorio.

OTROS SERVICIOS

Otros servicios de importancia, que revelan el buen espíritu de la Municipalidad de Ñuñoa, se manifiestan, desde luego, en la instalación de la biblioteca municipal en el local de la Escuela, ubicada en la hermosa plaza Pedro de Valdivia. Existen ahí alrededor de mil volúmenes, novelas, diccionarios, libros científicos, historia, etc., etc., y la colección de los principales diarios y revistas del país.

Una visita a este barrio, deja pues, una impresión favorable, en cuando se refiere a su actual administración; se comprueba espíritu de progreso entre sus vecinos, cooperación y actividad en el comercio, contribuyendo a darle mayor vida a este sector, la Compañía de Tranvías, con un buen servicio regular de tranvías, que atiende toda la movilización a ese importante sector de la ciudad.

Ñuñoa cuenta con un activo y progresista comercio

El moderno mercado de Ñuñoa, es el centro de abastecimiento de los hogares del barrio. Comodidad y limpieza, son las características de sus instalaciones

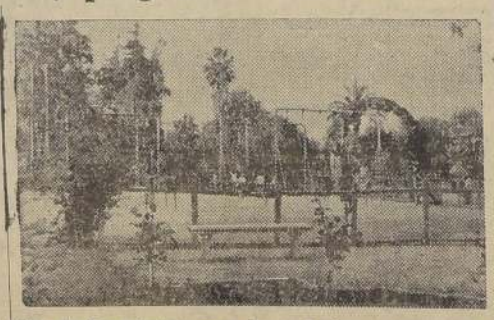

Una de las más hermosas plazas de juegos infantiles, se encuentra en este progresista barrio. A ellas acuden centenares de niños a gozar de aire y sol

4 MILLONES ANUALES DE EDIFICACION

Los permisos para edificación, dentro del radio urbano de Ñuñoa, alcanzan de un millón ochocientos mil pesos a dos millones de pesos de presupuesto mensual, o sea, alrededor de 20 a 24 millones de pesos anuales.

El término mdio del valor de la edificación, fluctúa entre 40 y 50 mil pesos, siendo el mayor valor de la construcción entre 250,000 y 300,000 pesos, y el menor de 15 a 20,000.

Tres ambulancias prestan los servicios de Asistencia Pública en Ñuñoa. Al centro, puede verse la que obsequió la señora Cousiño, en 1928

El médico-jefe de la Asistencia Pública, atiende, personalmente, a un pequeño en la policlínica que funciona en el establecimiento

HABRA UNA HERMOSA AV. DIAGONAL

Se encuentran terminados los estudios de esta avenida, que correrá de Suroriente a Norponiente de la comuna. En la imposibilidad de proceder a su ejecución con recursos municipales, se ha confeccionado un plano, bajo la supervigilancia del conocido urbanista, Sr. Brunner, que permitirá el financiamiento de esta avenida.

Mientras tanto, la Municipalidad ha determinado la línea de edificación correspondiente para conservar el terreno que servirá a la diagonal.

Los trabajos de 62.000 metros de pavimentación [illegible] trocina la Municipalidad de Ñuñoa, están en [illegible] He aquí un aspecto de los trabajos en la [illegible] frente a la Plaza Pedro Mont

INCREMENTO DE NUEVAS POBLACION

Ultimamente ha autorizados, para c poblaciones, previa nización completa te de los interesa versos lotes de t Las principales sa de Previsión de dos del Banco de una manzana a los los Campos de Spor pleados de la Ch Chilena de Elec en la calle Tocorn pleados de Correo légrafos, en la calle lín; Grupo de la C Ahorros en la A Egaña y otros.

Todos estos terren rán edificados en que se terminen lo jos de urbanizac están autorizados ser, pavimento, lu potable y gas.

Brillantes caracteres adquirió el festival aéreo de ayer en "Los Cerrillos"

LOS TENIENTES SEÑORES FLORES, SILVA Y MENESES, SE ADJUDICARON LAS COMPETENCIAS DE ATERRIZAJE Y VELOCIDAD. — LA SEÑORITA ELENA COSTA, TRIUNFO EN EL CONCURSO DE ELEGANCIA PARA DAMAS. — EMOCIONANTES ACROBACIAS POR EL Cdte. DON MARCIAL ARREDONDO Y EL PILOTO INGLES Mr. C. BROWN

Desgraciado accidente costó la vida al piloto civil, señor Leonardo Schwob

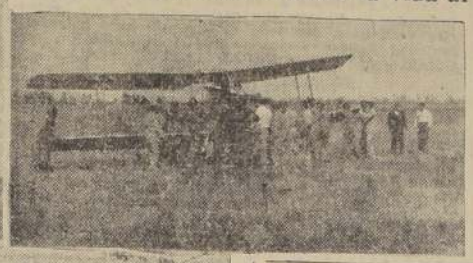

A las 15.45 horas de ayer se veía en el aeropuerto de Los Cerrillos el festival de aviación ofrecido por la Línea Aérea Nacional.

Desde las primeras horas de la tarde, una larga caravana de automóviles y autobus se dirigió hacia el aeropuerto, conduciendo a varios miles de personas que deseaban asistir al festival. Todas las aposentadurias del aeródromo se vieron en pocos momentos repletas de público, invitados y miembros de las fuerzas Armadas, que se esparcieron por las terrazas buscando la mejor colocación para presenciar las pruebas de los pilotos participantes.

SE INICIA EL PROGRAMA

A la hora indicada, un Hawck piloteado por el Director de la Línea Aérea Nacional, señor Rafael Sáenz, decolló para dar comienzo al programa con el ataque a un automóvil mediante bombas de mano lanzadas desde el avión.

La misión encargada de esta prueba dispuso que el señor Guillermo Orchard piloteara el automóvil que sería perseguido por el avión. Al lado del señor Orchard tomó asiento el señor Leonardo Schwob P., miembro de la comisión.

UN ACCIDENTE

El automóvil de carrera piloteado por el señor Orchard se situó a media cancha, esperando que el avión tomara colocación para ponerse en movimiento.

En el momento preciso en que el Hawck "picaba" sobre la cancha para lanzar el saquito de harina, el Chrysler se puso en movimiento para ser perseguido y bombardeado.

Ante la expectación general bajó al avión descender hasta cerca del automóvil para acelerar a corta altura inmediatamente en el tren de aterrizaje torcido. El personal de la Línea Aérea y los miembros de la Fuerza Aérea Nacional, procedieron inmediatamente a indicar el peligro que hacía el señor Sáenz mediante una bandera roja, mientras un auto se desprendía de la cancha para advertir del peligro que había ocurrido, ya que en esas condiciones el aterrizaje se hacía sumamente peligroso y casi imposible.

MUERE EL SEÑOR SCHWOB

El Chrysler se dirigió a toda velocidad hacia la explanada en que se encontraba el jurado, mientras conducía al Sr. Schwob hacia la parte exterior del avión.

En medio del estupor y la impresión que es de suponer pudo comprobarse que la muerte del señor Leonardo Schwob, alcanzado por el tren de aterrizaje del Hawck había sido instantánea, y que la rueda izquierda del avión había destrozado completamente su cabeza.

Milagrosamente escapó el señor Orchard de ser alcanzado por el avión, ya que la rueda de éste tomó también el tubo de presión de alta, colocado sobre el estribo de la bencina y el pedazo del lado ocupado por el señor Schwob.

ATERRIZA FELIZMENTE EL HAWCK

Advertido del peligro el Director de la LAN, tomó posición para aterrizar. General impresión de espanto dominó a los espectadores cuando el avión se acercaba al suelo con el tren de aterrizaje mutilado. Sin embargo, la pericia del señor Sáenz se impuso en el peligro y el Hawck descendió suavemente tierra para luego levantar sobre la torrecilla por el choque con el Chrysler.

Arrojándose salva de aplausos a la válvula de escape del público, mantenido en angustiosa espera durante largos minutos, pudo advertir que pocas personas se dieron cuenta de la muerte del señor Schwob, ya que inmediatamente fué sacado de la cabina en el mismo automóvil que conducía a uno de los edificios.

POSIBLE CAUSA DEL ACCIDENTE

Según podemos informarnos, el accidente fué casual y motivado por un brusco descenso del avión, producido por el viento reinante. En una ocasión de conversar brevemente con el piloto del Chrysler, señor Guillermo Orchard, quien nos manifestó que la impresión sean que el avión se "colapsó" por la cola, pues anteriormente. También nos informaron en el sentido de que el acompañante del señor Rafael Sáenz, don Ernesto Cisternas, al lanzar la bomba de mano, privó momentáneamente de visibilidad al piloto, impidiéndole ver en el momento preciso del accidente la dirección que llevaba el Chrysler y la escasa altura a que volaba el avión. En todo caso, esta circunstancia es tan casual como la que damos al principio.

La Dirección de Aeronáutica instruirá el sumario correspondiente.

CONTINUA EL PROGRAMA

Mientras se preparaban los pilotos para la prueba de aterrizaje con la hélice detenida, las damas inscritas en el concurso de elegancia en automóvil tomaban colocación frente al jurado, a fin de que éste diera su fallo.

Tomaron parte en este concurso cinco aptomóviles, piloteados por hermosas y distinguidas damas de nuestra sociedad.

Obtuvo el primer lugar el Chrysler de la señorita Elena Costa, conducido por su dueña; el segundo lugar lo conquistó la señora Irma Falabella de Pozo, en un Chrysler, y el tercero, la señorita Georgina Garretón, en un Chevrolet 1934.

Hermosos canastillos de flores fueron obsequiados por los organizadores del festival a cada una de las damas participantes.

ATERRIZAJES A MOTOR PARADO

Varios pilotos tomaron parte en esta interesante prueba; en la que venció el teniente señor Enrique Flores, con la distancia de tres metros y cuarenta centímetros. El segundo lugar lo ocupó el capitán señor Lepe.

ACROBACIAS EN UN "AVRO"

El piloto de la Real Fuerza Aérea Inglesa Mr. C. Brown tomó colocación en una máquina "Avro" para efectuar acrobacias sobre las tribunas.

Con gran interés el público siguió las arriesgadas pruebas del piloto inglés, quien lució su pericia y sangre fría ejecutando varios "loopines", "rolls" a motor parado y otras difíciles maniobras que le conquistaron nutridos aplausos.

CARRERA CON HANDICAP

Cinco máquinas se alinearon ante el juez de partida para participar en esta competencia sobre un circuito señalado de antemano. Una por una fueron abandonando la cancha, hasta perderse de vista, volando a escasa altura sobre los árboles de los potreros colindantes.

Catorce minutos después de haber partido, se dividió el primer avión que regresaba a la cancha, y era el Junker del teniente señor Washington Silva, seguido a escasa distancia por el Gipsy del teniente señor Flores y el Hawck del comandante señor Arredondo.

El Jurado asignó el primer lugar al señor Washington Silva, con escasos segundos de ventaja sobre el teniente Flores.

El tiempo empleado por el vencedor fué de 14' 45".

LANZAMIENTO DE PARACAIDAS

Un Junker de la Línea Aérea Nacional, piloteado por el teniente señor Barros, tomó rápidamente altura para el lanzamiento de maniquíes con paracaídas. Más o menos a mil metros de altura, éstos fueron lanzados al espacio, para ir a caer en los potreros del lado norte, debido al fuerte viento reinante.

ACROBACIAS POR EL COMANDANTE ARREDONDO

El comandante señor Marcial Arredondo decolló en un Hawk, para iniciar nuevas acrobacias, conforme lo indicaba el programa. La pericia del señor Arredondo, demostrada fehacientemente en concursos internacionales, que le han valido brillantes triunfos, entusiasmó a la concurrencia, y la mantuvo en tensión durante más de diez minutos, que duraron las crobacias.

Cabe hacer notar que la máquina piloteada por el comandante Arredondo carece de dispositivo que le permita volar invertida, lo que no fué obstáculo para ejecutar arriesgados virajes en esta posición.

CARRERA DE VELOCIDAD

En la prueba de velocidad sin handicap participaron tres aparatos, piloteados por el teniente señor Lopehandía, el teniente señor Roberto Marsch y el teniente señor Mario Meneses. La máquina del comandante Arredondo no pudo participar, debido a una falla en el motor, ocurrida después de las crobacias, y, según nos informaron, causada por el vuelo invertido.

Con treinta segundos de diferencia se dió la partida a los competidores, despegando primero al Hawk del señor Marsch. Después de corta espera, se vió a los aviones que regresaban a la cancha, cruzando primero el teniente señor Meneses, seguido a corta distancia por el señor Marsh, quien llevaba colgando de las alas varios alambres.

Una vez que aterrizó, nos acercamos a él para preguntarle el origen de esto, y nos manifestó que, debido a la escasa altura a que volaba sobre los potreros, para no perder tiempo, el avión "se chupó" altura violentamente, lo que hizo que rompiera una cerca con el tren de aterrizaje, afortunadamente, sin mayor consecuencias.

El teniente señor Meneses se adjudicó esta prueba, por treinta segundos de diferencia con el teniente Marsch, logrando el tercer lugar el Junker del teniente Lopehandía.

1.o La señorita Elena Costa, que triunfó en el Concurso de Elegancia, conduciendo un Chrysler. — 2.o La máquina del señor Rafael Sáenz, Director de la LAN, toma tierra con el tren de aterrizaje averiado, después del accidente que costó la vida al señor Leonardo Schwob. — 3.o Un aspecto del público asistente al festival que se calcula en más de tres mil personas. — 4.o Una escuadrilla de las participantes en las pruebas del festival aéreo. Cuatro máquinas Hawk, momentos antes de iniciar el vuelo.

LA CASA DE GLOBOS

Esta última máquina ejecutó, como número final, la caza de globos, que resultó sumamente interesante, ya que el viento dificultó la prueba, frustrando varias veces la puntería del piloto.

Después de tres ensayos, los globos fueron destrozados por la hélice del Junker.

BAILE Y REPARTICION DE PREMIOS

En las últimas horas de la tarde, y después de verificado el festival aéreo, se inició en Los Cerrillos un animado baile social, al que asistieron los miembros de la LAN, oficiales de la Fuerza Aérea Nacional y sus familias y numerosos invitados de nuestro mundo político y social.

Durante el baile se verificó la entrega de los premios a los vencedores en las diferentes pruebas, prolongándose la fiesta hasta avanzadas horas de la madrugada.

LA CENA DE LA NOCHE

En la noche se verificó una cena en el casino, a la que asistieron los miembros del Consejo de la LAN con sus familias, oficiales de la Fuerza Aérea y numerosas personalidades.

Esta reunión se desarrolló en un ambiente altamente agradable, hasta las primeras horas de la madrugada.

Pensionados de las Fuerzas Armadas

Se ha citado a junta general a todos los pensionados de las Instituciones Armadas, para hoy domingo, a las 10 horas, en Arturo Prat 576. Se dará cuenta de las tramitaciones hechas durante la semana, ante las esferas gubernativas y se dará a conocer el pliego de peticiones que se presentará a la consideración del Primer Mandatario.

Aviones de la Panagra cumplieron ayer sus 1.555 travesías de la cordillera

Ayer cumplió la Panagra mil travesías entre Estados Unidos y Montevideo, más 555 cruceros en viajes especiales efectuados entre Santiago, Mendoza, Buenos Aires y Montevideo, lo que significa que mil aviones han completado sus itinerarios regulares y mil quinientas cincuenta y cinco veces han atravesado los Andes, con lo cual han contribuido en forma eficaz al intercambio comercial, cultural y político de los países americanos.

La Panagra inauguró su recorrido regular entre los Estados Unidos y el Uruguay, por la costa del Pacífico, para cruzar los Andes desde Santiago, en el mes de octubre del año 1929.

El ir y venir apresurado a nuestros Almacenes de bellísimas compradoras, es señal evidente de que están llamando poderosamente la atención las nuevas remesas de lindos géneros de verano, especialmente velos

SECCION SEDERIAS

ESPUMILLAS DE SEDAS en todos los colores	$ 17.80
MONGOL DE SEDA, muy grueso, en todos los colores	20.90
SEDA DE FANTASIA, una gran variedad de dibujos, sólo a	29.80
GEORGETTE DE SEDA, en todos los colores, y de excelente calidad	31.80
FANTASIAS DE SEDA, originalísimos dibujos	35.80

SECCION LANAS

MUSELINA DE FANTASIA, en pura lana	$ 9.90
CAMELIAS DE PURA LANA, en negro, café y marino	13.80
ESPUMILLAS DE PURA LANA, hay una gran variedad de colores	19.80
LANAS LISAS, muy elegantes y muy anchas. Hay en todos los colores	28.50
GENEROS FRESCOS de pura lana, artículo elegante y adecuado para trajes de media estación y verano	34.80
MONGOL DE LANA, alta fantasía	38.50

FANTASIAS

ESPONJAS lisas, variedades enormes en colores solamente	$ 12.90
VELOS FINOS, ancho 70 ctms., bonitos dibujos	2.90
MUSELINAS estampadas, en dibujos firmes, en más de 50 colores de mucha apariencia	4.40
POPELINAS mercerizadas, muy buena calidad, en dibujos firmes	6.80
VELOS DE FANTASIA. Un derroche de dibujos elegantes, doble ancho	7.50
BRINES ESTAMPADOS, de dibujos y coloridos muy firmes y muy anchos	9.90
ESPONJAS DE FANTASIA, en escoceses y cuadritos, elegantes	14.80
GENEROS ESTILO MODERNO, tejido grueso y suave, colorido de últimas creaciones	24.80

SECCION BLANCO

LIENZO estilo bramante, un regalo	$ 2.50
TOCUYO LISO, bien tupido, otro regalo	2.40
LIENZO LAVADO, bien tupido, de rica calidad	3.50
TOCUYO PARA SABANAS, bien grueso, ancho 145 centímetros	6.80
COTI LISTADO, muy buena clase	9.80
GRANITE y DAMASCO para manteles, en buena calidad	19.80

Visite Ud. el 2.o piso.-RETAZOS

DESPACHAMOS ENCOMIENDAS CONTRA REEMBOLSO A PROVINCIAS

ALMACENES DE LIQUIDACIONES
ESTADO 135 - SAN DIEGO 1175

SE TOMARA

cada cierto tiempo "Un Purgante del Dr. Jayne" para mantener la salud en buen estado, y lo aconsejan los médicos, debido a que no produce náuseas, no es irritante, no tiene sabor, no tiene olor, no produce cólicos y es de acción suave. Vale 40 centavos en las boticas.

Base: Coloquintida, Gomaguta, Ruibarbo, Masazul, Acacia.

La Convención de Periodistas aprobó el informe de previsión social

Contiene justificadas aspiraciones del gremio. — La sesión plenaria de ayer. — Actividades de la Convención

A las 10 horas de ayer, se efectuó la primera sesión plenaria de trabajo de la Convención Nacional de Periodistas, bajo la presidencia del señor Aldunate, con asistencia de la totalidad de la mesa directiva y de gran número de convencionales de Santiago y de provincias.

PREVISION SOCIAL

El relator, don Rogelio Vera, dió lectura al informe de la Comisión de Previsión Social. Una de las conclusiones más importantes a que arribó la comisión, fué la de organizar un comité permanente integrado por miembros de la Asociación Nacional de Periodistas y empleados de la Caja de Empleados Públicos y Periodistas, comité que se preocuparía de encontrar solución a los problemas que dicen relación con la previsión social del gremio.

Después de algún debate, la asamblea aprobó el informe.

TRASLADO A LA FLORIDA

Terminada la sesión plenaria, los convencionales se dirigieron al local del Instituto de Periodistas, donde se reunieron para dirigirse a la Planta Eléctrica de la Florida, al banquete que, en honor de la prensa, ofrecía la Compañía Chilena de Electricidad. El traslado se hizo en media docena de autobus, gentilmente puestos a disposición de los convencionales por la mencionada Empresa.

Durante el trayecto, los convencionales de provincias, tuvieron ocasión de admirar el camino y otras bellezas de los alrededores de Santiago.

EL ALMUERZO

Bajo una fresca ramada, situada al pie del cerro, se sirvió un espléndido almuerzo campestre, el que se desarrolló en medio del mayor entusiasmo y cordialidad entre los asistentes. Notamos la presencia, además de los dirigentes de la Convención, de altos jefes de la Cía. Chilena de Electricidad y algunos invitados especiales.

Ofreció la manifestación el señor Andrés MacLimont, quien pronunció el discurso que insertamos más adelante.

Agradeció, a nombre de los periodistas, don Roberto Meza Fuentes, y en seguida hablaron otros oradores, todos los cuales fueron muy aplaudidos.

TRABAJOS DE LAS COMISIONES

Después de las 17 horas, las comisiones comenzaron a reunirse nuevamente en el local del Instituto de Periodistas, para proseguir en sus actividades.

Estas trabajaron intensamente durante toda la tarde, y dieron término a los informes que deberán presentar en la segunda reunión plenaria, que tendrá lugar hoy.

LA NOCHE EN EL CANODROMO

La reunión de anoche en el Canódromo, se vió muy concurrida por los convencionales, en cuyo honor se efectuaron las carreras de ayer.

Un crecido número de delegados, principalmente de provincias, asistió al espectáculo de los perros, siendo gentilmente atendidos por la dirección de ese establecimiento.

DISCURSO DEL Sr. MACLIMONT

Damos a continuación el discurso pronunciado por el señor MacLimont:

"Señor presidente de la Segunda Convención de Periodistas; señores:

Estoy muy agradecido de la manera cómo fuí recibido por Uds. el año pasado, a pesar de no ser yo periodista; también les agradezco hayan aceptado esta invitación, y me siento muy contento de ver a tantos de ustedes aquí.

Cuando la anterior Convención de Periodistas, en que estuvimos también reunidos en Valparaíso, almorzando en campamento, invité a ustedes para juntarnos otra vez, durante la Convención futura, pues quiero que los periodistas de Chile vean en la Compañía de Electricidad, un amigo de todos, y, en especial, un sincero amigo de este país, cuyo bienestar y prosperidad no podrían serle indiferentes, pues, son condición indispensable para la prosperidad de la empresa que dirijo.

Estas palabras las dije en inglés, para expresar mi pensamiento con toda claridad, y pedí a Larrain, aquí presente, que, a su vez, se dirigiera a ustedes para confirmarlas y ofrecerles nuestra hospitalidad. Pero, se dijo entonces que, en la próxima oportunidad debería yo ser quien lo hiciera, y que lo debería hacer en castellano. Y aquí estoy; he acudido, pues, a vuestro desafío, y no pueden ustedes, en consecuencia, acusarme de cobarde.

Como los periodistas son, en general, bastante escépticos, y, además durante la Convención han escuchado numerosos discursos, me guardaré mucho de hacer otro por mi parte; pero, no puedo dejar, en esta ocasión de repetir la alta idea que tengo de la prensa, y de su función en la vida moderna, que me hace ver en el periodista, un obrero que tiene en su mano, el bien o el mal, el amor o el odio, y que, según sea el camino que tome, siembra a su alrededor la felicidad o la ruina de la sociedad en que actúa.

Me complazco en reconocer que los periodistas de Chile son hábiles, generosos y desinteresados, como he encontrado pocos en mi camino, y por eso he tomado un cordial interés en estos Congresos, en que los he visto juntarse para tratar los negocios de su profesión.

Ustedes, que viven preocupados constantemente del interés público, tienen, también, derecho a ocuparse, una vez al año, del interés propio, y en estas reuniones he visto que, más que del interés egoista de cada cual, ustedes se preocupan del perfeccionamiento profesional, que es como decir del servicio de la sociedad entera.

Sean, pues, bienvenidos, a este rincón, donde se genera parte de la fuerza que les sirve en su misión de difusores de cultura.

Aquí, en La Florida, se levantó la primera planta hidroeléctrica de Chile; tiene, pues, para nosotros, este sitio, como seguramente lo tendrá para ustedes, al saberlo, la primera piedra de la obra del progreso nacional, que representa la Compañía Chilena de Electricidad.

Espero que, el año próximo, cuando celebren la Tercera Convención, nos reunamos también, como ahora, y si ella tiene lugar en Santiago, iremos a Los Maitenes, un rincón de la cordillera transformado en una poderosa estación de fuerza, por obra del capital internacional y gracias al ingenio y al conocimiento de los ingenieros chilenos y extranjeros.

Sean bienvenidos, repito, y que se cumplan, largamente, sus aspiraciones de mejoramiento profesional, y que reciban, ustedes y sus hogares, el premio de sus esfuerzos generosos".

El señor MacLimont terminó su discurso con algunas frases en inglés, de afectuosa bienvenida y saludo para los convencionales.

EL ALMUERZO OFRECIDO POR LA Cía. CHILENA DE ELECTRICIDAD

EL PROGRAMA DE HOY

10 A. M.—Sesión Plenaria de trabajo en el Salón de Conferencias de la Universidad.

12 M.—Cocktail ofrecido por la Asociación Nacional de Periodistas a los convencionales en el Lucerna.

6 P. M.—Sesión de clausura de la Convención.

10 P. M.—Comida ofrecida por el Instituto de Periodistas de Santiago en el Stade Francais.

Grupo general de los asistentes al almuerzo en La Florida

La Uech celebró ayer el 10.o aniversario de su fundación

La mesa directiva que presidió el acto de la Uech

En el Salón de Honor de la Universidad de Chile se realizó ayer la fiesta organizada por la UECH, en conmemoración de su 10.o aniversario.

Presidieron la reunión los señores Carlos Ibarra, Rodolfo Gamboa, diputado Enrique Aguirre y don Alfredo Estrada.

Los artistas del Conservatorio Nacional de Música ejecutaron varios números que fueron muy aplaudidos.

Don Alfredo Estrada, en sentidas palabras, rindió un homenaje a los dirigentes fallecidos. Don Francisco Hinojosa hizo una exposición histórica relacionada con las actividades de la UECH a partir desde 1924, disertación que fué muy bien recibida por los asistentes.

LA PINTURA DE MAS RENDIMIENTO...!

ES LA TRICOLOR

3 Y 4 ESTRELLAS,
COLOR BLANCO NIEVE
INALTERABLE.

Solicítela en todas las mercerías y casas de pintura.

GRACE y Cía. Chile S. A.

"Renovamos nuestra fe en el porvenir grandioso de la patria",

dice el presidente de la Sociedad Agrícola y Ganadera de Osorno, en telegrama dirigido al Presidente de la República. — S. E. reafirma sus propósitos de continuar trabajando por el mejoramiento económico del país

En la Presidencia de la República se recibió ayer el siguiente telegrama de don Julio Buschmann, presidente de la Sociedad Agrícola y Ganadera de Osorno:

"Excmo. señor don Arturo Alessandri:

"Con motivo de la inauguración de la 14.a Exposición de Osorno, renovamos nuestra fe en el porvenir grandioso de nuestra patria, reafirmando nuestra voluntad de seguir laborando por la prosperidad del país, cooperando lealmente a vuestro Gobierno y exhortando a Vuestra Excelencia a continuar la ejecución de vuestro programa de trabajo, con prescindencia de las tendencias partidistas, que todo el elemento sano aplaude.— Sociedad Agrícola Osorno.— JULIO BUSCHMANN, presidente.— ALVARO BORQUEZ SCHEUCH, secretario".

CONTESTACION DE S. E.

S. E. contestó en los siguientes términos:

"Señor don Julio Buschmann.— Osorno.

"Mil gracias por sus nobles y justicieras palabras de reconocimiento por la acción tesonera y eficaz del Gobierno a favor de la reconstrucción económica del país. Me traen ellas un voto de estímulo y de aliento.

"Profunda satisfacción me ha producido el inmenso éxito de la Exposición, superior a toda expectativa, y al éxito de todos los torneos anteriores. Para usted, para la Sociedad que tan dignamente dirige y para todos los productores de la región, mis cordiales felicitaciones, mis votos fervorosos, por que la prosperidad sea cada vez mayor.

"Pueden ustedes seguir contando, como hasta hoy, con el más constante y decidido apoyo y protección del Gobierno en favor de la agricultura nacional. Me animo así con un elevado y patriótico deber procurando, sobre bases reales y solidas, el mejoramiento económico general del país, que es incremento de riqueza y mayor bienestar general.

"Propendiendo a la reconstrucción económica del país es la manera más eficaz y positiva de ayudar especialmente a las clases desamparadas, que son las que más necesitan protección y ayuda.

"El mejoramiento económico del país importa movimiento y mayor demanda de trabajo, alza de jornales y abaratamiento del costo de la vida.

"El mejoramiento general de las industrias representa la más eficaz protección y amparo positivo a todas las clases sociales de escasos o medianos recursos, y por eso se ocupa el Gobierno de estos problemas con tan sincero interés.

"Reiterando la expresión de mi gratitud y de mi afecto, soy su siempre decidido amigo.— ARTURO ALESSANDRI".

A las 9 horas murió ayer en Santiago don Camilo Carrasco Bascuñán

Desaparece con él, una de las personalidades más destacadas de nuestro mundo económico. Ocupó altos cargos en las actividades productoras, entre ellos el de presidente de la Sociedad de Fomento Fabril. — Sus funerales se efectuarán a las 16.30 horas de hoy

Después de una penosa enfermedad, ayer, a las 9 horas, falleció en esta capital, don Camilo Carrasco Bascuñán, presidente de la Sociedad de Fomento Fabril, institución a la cual consagró la mayor parte de sus desvelos y energías.

La noticia de su muerte, apenas conocida en los diversos círculos de Santiago, produjo una dolorosa impresión, tanto, más, cuanto que el extinto gozaba de generales simpatías y era admirado por su extraordinaria actividad.

Muere el señor Carrasco Bascuñán a la edad de sesenta y siete años, después de una vida dedicada por entero a las actividades comerciales e industriales de la República.

Nació en Talca, el año 1867, y fueron sus padres don Víctor Carrasco Albano y doña María del Carmen Bascuñán. Hizo sus estudios de leyes en la Universidad del Estado; pero no alcanzó a recibirse por haber cambiado entonces el giro de sus aficiones.

Durante su larga y laboriosa existencia, desempeñó cargos de grande importancia en diversas instituciones que constituyen un verdadero aporte al progreso y a la economía nacionales. Durante mucho tiempo, fué gerente del Laboratorio Chile, institución de la cual había renunciado hace aproximadamente un año. La muerte le sorprende como presidente de la Sociedad de Fomento Fabril, entidad de positiva importancia, y como presidente también de la Asociación Patronal del Trabajo y Consejero del Instituto de Previsión Social, que le contaban entre sus miembros más decididos y trabajadores.

Don Camilo Carrasco Bascuñán

El extinto había ingresado al Consejo de la Sociedad de Fomento Fabril en el año 1919, y poco tiempo después se le designó vicepresidente, cargo que desempeñó hasta que fué designado presidente, lo que ocurrió desde hace tres años.

También cupo una destacada actuación al señor Carrasco Bascuñán en la fundación de la Confederación de la Producción y del Comercio, entidad que organizó la gran Convención de Agricultores, Industriales y Comerciantes en el mes de diciembre del año que finaliza. El señor Carrasco Bascuñán fué, en efecto, el primer presidente de esa asamblea y presidió, en calidad de tal, la Convención siguiente, en la cual nuevamente se le había designado presidente honorario de la Confederación de la Producción y del Comercio.

Por último, debemos recordar que el extinto formó parte de numerosas comisiones del Gobierno, en las cuales le tocó estudiado la forma de proteger y fomentar la producción nacional. Vinculado, pues, a numerosas empresas industriales, fué conocedor profundo de las modalidades económicas de nuestro país, que le respetaba y consideraba ampliamente.

Su desaparecimiento causará una lamentable pérdida en el vasto círculo en que actuaba, y se produce cuando acumulaba mucho de su experiencia y versación en los negocios.

Los funerales de don Camilo Carrasco Bascuñán se efectuarán hoy. El cortejo partirá de su residencia particular, Huérfanos 2321, a las 16.30 horas, con dirección al Cementerio.

Casa Cora

Ofrece MEMBRANAS ORTOFONICAS LEGITIMAS, para diafragmas VICTOR Y CUERDAS de todas marcas.
POR MAYOR Y MENOR.

INDEPENDENCIA 515. — RANCAGUA.

Santiago obtuvo el Camp...

(De la página 30)

dos. Reiniciado el juego, Primard se anota nuevo doble, que da mayores bríos al equipo local, siendo inútiles los esfuerzos de Valparaíso por descontar las ventajas netas que le toma Santiago.

Instantes después, el silbato del cronometrador anuncia el término del primer período de un juego espectacular, en que los dos teams ponen en éste sus mejores energías, sin recurrir a medios vedados. La cuenta hasta este momento es favorable a los locales por 12 contra 7.

EL SEGUNDO PERIODO

En medio de gran expectación se inicia el segundo período, entrando Hernández en lugar de Emilio. Los primeros en iniciar las acciones son los porteños, que por intermedio de Enrique se anota el primero y único doble del partido, ya que falló en todos sus intentos posteriores, perdiendo oportunidades hermosísimas para aumentar la cuenta. Moret y Enrique pierden servicio de personales, aumentando poco después los porteños por intermedio de Lucho, estando el marcador a 11 por 12, o sea a un punto de diferencia a favor de Santiago. Primard sirve después un personal de Pepino, que convierte elevando la cuenta a 13 tantos por 11. Presionan los porteños por medio de hermosas jugadas, pero sus lanzamientos no preperan, debido a la mala punteria. Santiago solicita dos minutos de descanso.

Miguel Ferrer entra a reemplazar a Novani al reiniciarse el juego, lo que aumenta las probabilidades de Santiago, ya que comienzan a tomar seguras ventajas, al anotarse hermosos dobles por intermedio de Toro. Novani y Miguel, elevando la cuenta a 18 tantos por 13 de Valparaíso, al convertir Lucho un nuevo doble, y perdiendo en seguida debajo del mismo cesto, debido a la precipitación con que ejecuta el lanzamiento.

En estos instantes Valparaíso solicita a su vez dos minutos.

Fausto entra a reemplazar a Hernández, nuevamente, y reiniciado, Miguel se luce al convertir otro doble elevando la cuenta a 20 x 13.

Personal de Novani convierte Olmos elevando a 14 x 20, elevando a su vez Novani a 21, al servir el foul de Olmos. Poco antes de terminar, Santiago eleva la cuenta a 25 por intermedio de Salamovich y Miguel Ferrer, terminando instantes después el partido con el magnífico triunfo de Santiago por la cuenta de 25 x 14.

Valparaíso cayó derrotado no por su juego inferior, ya que desarrolló acciones vistosas y de gran técnica; su derrota la debe a la mala punteria con que siempre actuaron sus integrantes, especialmente el popular Chicarra y Pepino, que anoche estaban inconocibles en sus intentos de aumentar la cuenta.

Por su parte Santiago ha obtenido un triunfo exclusivamente por la serenidad con que actuaron sus hombres, ya que durante el juego no demostraron superioridad técnica. No, por el contrario, Valparaíso actuó en este terreno mucho mejor. No cabe duda que los porteños han perdido esas dotes de grandes lanzadores que nos demostraron a través del campeonato sudamericano, y durante el cual asombraron por sus lanzamientos desde media cancha. Chicharra y Emilio, han decaído visiblemente, y en el futuro la dirigente portería deberá recurrir a jugadores como Mac Donald y otros de grandes condiciones que actúan en ese puerto.

LA COMPAÑIA DE REFINERIA DE AZUCAR DE VIÑA DEL MAR

DESPUES DE DETENIDOS ESTUDIOS HA PODIDO MEJORAR CONSIDERABLEMENTE LA FABRICACION DEL

AZUCAR DE PANCITOS

CONSIGUIENDO QUE SU DISOLUCION SEA RAPIDA Y COMPLETA
ESTO PERMITE APROVECHAR HASTA EL ULTIMO GRANO DE AZUCAR
SIN QUE NADA SE PIERDA

Compre hoy mismo Azúcar en Pancitos y se convencerá que toda se aprovecha, porque toda se disuelve

ES LO MAS ECONOMICO
ES LO MAS COMODO

EDUCACION SEXUAL

UN TEMA CANDENTE.....
ACTUALIDAD PALPITANTE.....

Le ofrecemos los mejores libros sobre la materia

"Tres Ensayos sobre la Vida Sexual". Sexo, trabajo y deporte. Maternidad y zenanismo. Educación sexual y diferenciación sexual, por el Dr. Gregorio Marañón. . . . . $ 3.00

"Amor. Conveniencia. Eugenesia". El matrimonio por amor. Ceguera y clarividencia del amor, por el Dr. Gregorio Marañón. . . . . $ 3.00

"La Evolución de la Sexualidad y los estados intersexuales" por el Dr. Gregorio Marañón. . . . $ 6.00

"La Educación Sexual", por Juan Marestán. Anatomía y fisiología de los órganos de la generación. Medios de preservarse de las enfermedades venéreas. Con 14 grabados. . . . . $ 5.00

"La Fuerza Viril", por el Dr. Franz Keller. Preceptos para conservar la virilidad hasta una edad muy avanzada y medios para recuperarla a los que la hayan perdido por abusos o enfermedades. . $ 4.00

"Higiene de la Mujer", por el Dr. W. S. Fiatau. Constitución y funciones de los órganos genitales de la mujer; higiene y palo, etc. Con 9 grabados. . . . . $ 4.00

"Procreación Prudencial". Tratado sobre la regulación de los nacimientos, a propósito para los casados, por la Dra. Marie C. Stopes. . . . $ 3.00

"La Vida Sexual". Vulgarización de conocimientos sobre las funciones genesicas, por William Drauger. . . . . $ 4.00

"Los Placeres Viciosos". Perversión y aberraciones sexuales. Sus remedios, por William Drauger. . . . . $ 4.00

"Contraconcepción" (regulación de los nacimientos). Su teoría, historia y práctica, por la Dra. Marie C. Stopes. Obra utilísima para los conyuges y de especial interés para los médicos, practicantes, abogados, etc. . . . . $ 7.50

"Educación Sexual", por el Juez de Menores Samuel Gajardo. Libro especialmente para la juventud chilena, el libro ha tenido un enorme aceptación. Es un libro que Ud. debe regalar a su hijo cuando esté en edad de casarse. . . .

"El Matrimonio Perfecto". Estudio de su fisiología y su técnica, por Th. Van de Velde. Un libro estupendo a que estudia la fisiología de las relaciones conyugales como medio de mejorar la dicha matrimonial. Un grueso volumen ilustrado y un diagrama fuera de texto. . . .

"Higiene del Matrimonio". Elección de esposo o esposa. La noche de bodas, por J. B. Chaffrieta. . . . . .

"Higiene Sexual". Anafrodisia e impotencia. La sífilis y su profilaxis, por J. B. Glasson. . . .

"La desfloración y el coito", por A. Martín y Lucenay. . . . . .

"El Amor y el Sexo". El amor libre. Libertinaje sexual, por Martín y Lucenay. . . . . .

"La Castidad". El amor, la castidad en primavera. Venganza de la naturaleza, por Martín y Lucenay. . . . . .

"La Abstinencia y la Moral". Trastornos de la abstinencia, por Martín de Lucenay. . . . . .

"Procreación normal". La fecundación. Higiene del embarazo, por Martín de Lucenay. . . . . .

"Embarazo y Partos Anormales". La fecundación artificial. El hermafroditismo, por Martín y Lucenay. . . . . .

"El Control de la Natalidad". Los doctrinarios de Malthus. Procreación criminal, por Martín y Lucenay. . . . . .

"Maternidad". El deseo de ser madre. La concepción de la criatura. El derecho a la vida. El derecho a morir, por Martín de Lucenay. . . . . .

Y muchos otros títulos de médicos y sabios eminentes que puede ver en nuestra librería o en nuestros catálogos, que se envían a quien los pida.

Se despachan a provincias, siempre que se remita anticipadamente su importe en giro postal, letra bancaria o sobre giro postal, en carta certificada, y no cargamos gastos de envío.

Hacemos envíos contra reembolso de correo a provincias en cantidades superiores a 5 pesos, con gastos a cargo del comprador.

DIRIJA PEDIDOS A

Librería CULTURA

1165 — HUERFANOS — 1165

ENTRE BANDERA Y MORANDE, FRENTE A LA CASA

ALESSANDRI, CASILLA 4130.

Obras de vasta importancia son el regadío y la forestación de la provincia de Coquimbo

El Tranque de Recoleta, actualmente en servicio, y el de Cogotí, que se halla en construcción, duplicarán la superficie regada en el Departamento de Ovalle. — Las provincias del norte necesitan obras de embalse, canalización y forestación, que les permitan el aprovechamiento total del agua, para mantener y desarrollar su vida agro-pecuaria

Se están realizando actualmente en Chile, obras públicas, cuyos beneficios efectos se palparán muy luego, y que, andando el tiempo, modificarán fundamentalmente la vida nacional y, por consiguiente, de incalculables consecuencias en el porvenir. Nos referimos a las obras de regadío que el actual Gobierno está efectuando en las regiones del territorio expuestas a la sequía y, principalmente, en la provincia de Coquimbo.

El tranque de Recoleta, inaugurado hace poco, y que es la mayor obra de esta índole construída en Sud-América, se encuentra actualmente en situación de prestar servicios a la agricultura del río Hurtado, superabundantes a las lluvias de invierno, han llenado completamente de agua este tranque. El viento ha traído grandes olas en la superficie. Este fenómeno y la navegación en botes que se ha desarrollado últimamente, con fines de recreo y de pesca, dan al tranque el aspecto de un gran lago. Los agricultores y todos los habitantes de la zona, contemplan infinitamente complacidos ese vasto lago, que pone en el árido paisaje de las montañas de Coquimbo, algo de la frescura y la belleza lacustre de los panoramas australes.

A estas ventajas de orden estético, se suma el gran optimismo que lleva al ánimo la contemplación de esa inmensa reserva de agua, que asegura el riego regular y abundante, por muchos meses, de tierras antes estériles o deficientemente servidas.

EL TRANQUE DE COGOTI

Se ha iniciado ya en el departamento de Ovalle, la ejecución de otra gran obra de riego, el tranque de Cogotí, que permitirá regar la vasta zona situada al sur del río Limarí, así como su gemelo, el de Recoleta, sirve la comarca situada al norte del mismo río.

Ambos tranques permitirán duplicar la superficie regada del departamento de Ovalle, que era apenas de 40.000 hectáreas, aproximadamente, y que con estas obras llegará a 80.000 hectáreas.

Además de este beneficio, los tranques permitirán regar con regularidad y mayor abundancia, los terrenos actualmente bajo cauces, pues retendrán el exceso de aguas que en invierno se va a perder inevitablemente en el mar, y harán que el curso del río adquiera relativa constancia y no llegue a los extremos que hasta ahora se han observado entre las creces de invierno y del deshielo y las sequías de otras épocas del año.

Los beneficios que estos dos tranques producirán cuando entren en pleno funcionamiento, son incalculables y harán del valle de Limarí uno de los más fértiles y ricos de Chile, gracias a las bondades y cultivos especiales que permite el clima subtropical de la región.

FORESTACION DE LAS HOYAS DE LOS TRANQUES

Las lluvias torrenciales de mayo último, que produjeron grandes inundaciones, y que destruyeron casas en La Serena, Ovalle y otros pueblos, causaron también daños considerables en los tranques.

La escasa vegetación de los cerros, permite que las lluvias arrastren grandes cantidades de sedimentos, los que se encuentran con el vaso del estanque y se depositan en su lecho, disminuyendo notablemente la capacidad de la cuenca. Las lluvias del invierno último, arrastraron materiales— tierra y piedra—que disminuyeron en un diez por ciento la capacidad del tranque de Recoleta. Este hecho pavoroso, que amenaza con el peligro de cegar el tranque, inutilizando una obra tan valiosa en pocos años, ha puesto en guardia a los vecinos de Coquimbo y a las autoridades agrícolas.

El Ministerio de Tierras y Colonización, nombró una comisión compuesta por los ingenieros agrónomos, señores Federico Gerdtzen, José Herrero y Juan Ortiz Germendia, quienes estudiaron en el terreno la necesidad y practicabilidad del proyecto de forestar las hoyas de los tranques, como medio de evitar que las lluvias vayan depositando de año en año materiales de arrastre en los vasos, haciendo disminuir su capacidad.

El informe de la Comisión nombrada, se hizo extensivo al punto más vasto de la forestación general del departamento de Ovalle, como único medio de detener el avance del desierto de Atacama, el cual marcha paulatinamente hacia el sur, devorando la escasa vegetación que la imprevisión humana deja en esas regiones.

CUATRO MACIZOS FORESTALES

Según el informe, deben formarse en Ovalle cuatro macizos forestales. El primero quedaría en la región próxima a la costa, aprovechando como base los bosques naturales de Fray Jorge y Talinay. Es sabido que estos bosques naturales se conservan en Ovalle como una reliquia forestal de una edad remota, y son los bosques más boreales de Chile.

Circunstancias especiales, una feliz combinación de las aguas subterráneas, de las corrientes de viento húmedo, u otras razones, han permitido a estos bosques sobrevivir mientras las regiones vecinas han quedado desnudas de árboles. El bosque de Fray Jorge, debe su nombre a un fraile de este nombre, que los descubrió durante la Colonia y extrajo de él maderas de muy buena calidad para la construcción de templos en la ciudad de La Serena. La naturaleza parece haber conservado estos bosques de Fray Jorge y Talinay, para servir de base a la barrera forestal que los hombres deben oponer ahora al avance mortal del desierto de Atacama.

Otros dos macizos forestales quedarían en las hoyas hidrográficas de los tranques Recoleta y Cogotí. Estos bosques tendrían por base la vegetación natural de la región y llenarían un doble objetivo, sirviendo para evitar el desmoronamiento de las tierras que las creces de los ríos arrastran hacia los tranques, y también como baluartes de la barrera forestal.

El último macizo forestal estará ubicado en la parte alta del cañón del río Hurtado, a dos mil metros de altura, más o menos, constituyendo así el espíritu cordillerano de la barrera forestal. Serviría también para consolidar el suelo y evitar el arrastre de materiales hacia el tranque Recoleta.

DETENCION DEL DESIERTO DE ATACAMA

El peligro del desierto de Atacama, que pueda parecer un mito para los que no conocen esas regiones, es una amenaza cierta, y aún más, una realidad palpada por los vecinos que han vivido más de medio siglo en la provincia de Coquimbo y que han visto desaparecer paulatinamente la riqueza arbórea de la región, convirtiéndose en médanos y lomajes desnudos y calvos suelos que antaño albergaron una flora y fauna abundantes.

Desde tiempos inmemoriales, el hombre se dedica únicamente a destruir y cortar árboles, sin pensar jamás en reponerlos, y es natural que así los bosques de ayer sean hoy desiertos.

Copiapó fué fundado en 1744, con el nombre de San Francisco de las Selvas, y antes de dos siglos necesitamos caminar más de tres grados al sur para encontrar en Fray Jorge y Talinay, restos de las selvas primitivas.

La corta de árboles para la fundición de metales, para las necesidades industriales y domésticas, ha concluído con los antiguos bosques. Viene después la sequedad del clima, y los pastos y forrajes escasean, con lo cual sobreviene la despoblación vegetal y animal, precursora de las arenas muertas del desierto.

Afortunadamente, la opinión pública y las autoridades están ya convencidas de la necesidad de reparar la imprevisión y la incuria de las generaciones pasadas. Si antes al hombre le bastó cortar árboles para vivir y enriquecerse, ahora deberá plantarlos si no quiere ver disminuir día a día el suelo cultivado y habitable.

EN LA HOYA DEL LIMARI

La comisión de agrónomos nombrada, ha pasado al Ministerio de Tierras y Colonización un extenso informe, en el que hace presente la necesidad impostergable de iniciar la forestación de la hoya del Limarí. Dicho Ministerio ha incluído en su presupuesto un ítem de doscientos mil pesos para reboscar los alrededores del embalse Recoleta.

Hemos conversado sobre estos puntos con algunos parlamentarios de la región norte y con algunos hombres activos de esa zona, y todos nos han insistido en la necesidad de defender y completar la acción de los tranques por medio de la forestación.

Tenemos en nuestro poder el folleto "El Agua Nuestro Principal Factor de Riqueza", de que es autor don David Perry L., antiguo industrial y funcionario de la provincia de Coquimbo, folleto en el que estos problemas están tratados con claridad y abundante información científica y práctica.

NOTAS POLITICAS

CITACIONES POLITICAS

Hogar Democrático.— El lunes a las 21 horas, reunión.

Centro Civilista Alessandrista.— Para elegir directorio, reunión hoy, a las 15 horas.

Centro Democrático Germinal.— Elección de directorio hoy, de 8 a 16 horas.

Agrupación Demócrata de Ñuñoa.— Cita a asamblea para hoy, a las 10.30 horas, en Irarrázabal 1991.

Hoy se efectúa la manifestación al diputado don Oscar Chanks

A las 15.30 horas de hoy se llevará a efecto en la quinta "Las Achiras", ubicada en el camino Los Cérrillos, la gran manifestación que el Partido Demócrata Femenino ofrece al distinguido parlamentario señor Oscar Chanks, con motivo de su reincorporación a las filas demócratas.

A esta manifestación se han adherido más de un centenar de personas, dirigentes del Partido, parlamentarios y representantes de colectividades obreras.

Asamblea Liberal de Santiago

Ayer sesionó la Asamblea Liberal de Santiago, presidida por los vicepresidentes señores Ernesto Jiménez Fuenzalida y Jorge Horeau con numerosa asistencia de Asambleístas.

Después de despachar varios asuntos de la tabla, se discutió el voto presentado por el señor Luis Mouat referente a la situación del Partido en el Gobierno, para que sea tramitido a las diferentes asambleas del país con el objeto de que se pronuncien y ordenen a sus delegados ante el Directorio General del partido acaten su resolución. Este voto dió lugar a un animado debate en el que tomaron parte los Sres. Jorge Horeau, Marcos Silva, Fernando Varas, T. Cubillos y varios de Varas, Tulio Cubillos y varios otros, el que fué aprobado por unanimidad, acordándose al mismo tiempo un voto de aplauso al diputado don Ruperto Murillo y al Vicepresidente de la Asamblea don Ernesto Jiménez Fuenzalida por la forma brillante que defendieron a la Asamble Liberal de Santiago en la última sesión del Directorio General del partido con motivo de la discusión en el seno del Directorio de un voto que ya aprobado por a Asamblea y que había sido sometido a la consideración de dicho organismo. Enseguida se presentó a la consideración de la Asamblea el siguiente voto que fué oprobado por aclamación: "La Asamblea Liberal de Santiago rinde homenaje a la acción patriotica y altruista del eminente educador liberal don Claudio Matte" con motivo de la donación efectuada últimamente por el señor Matte a la Sociedad de Instrucción Primaria.

Enseguida se entró a discutir el voto presentado por el señor Pedro Opazo Cousiño, el que fue aprobado unánimente con las modificaciones introducidas en el curso del debate. En efecto tras una interesante discusión en la cual tomaron parte los señores Fernando Varas, Félix Alberto Méndez, Marco Silva, Raimundo de la Cruz y el diputado don Gregorio Amunátegui, se acordó en definitiva el siguiente voto: "Ante el tenor del proyecto de Ley presentado al Congreso por el diputado señor Joaquín Walker, sobre la supresión de las Vegas Municipales; "Las Asamblea Liberal de Santiago considerando

1.o Que con el pretexto aparente de conseguir abaratamiento de los artículos de consumo, en realidad sólo tiende a dejar a la ciudad entregada para su abastecimiento en manos de los especuladores;

2.o Que la supresión de los mataderos municipales significa quitar al Mercado de artículos de primera necesidad, el único control que puede existir dentro de la Ley de la oferta y la demanda, cual es el quebrar los precios fijados por los especuladores por medio de la venta de cierta cantidad de artículos en pública subasta;

3.o Que dicho proyecto de Ley no contiene disposición alguna para impedir las especulaciones que llegan en ciertos casos hasta botar los productos a los canales y basurales para no quebrar los precios.

Acuerda:

1.o Pedir a su representación parlamentaria que impugne enérgicamente el proyecto de ley del señor Walker.

2.o Iniciar una tenáz campaña por todos los medios a su alcance en contra el espresado proyecto.

CENTRO "JUAN MARTINEZ DE ROZAS"

En la última sesión celebrada por la Junta Directiva del Centro Social y Político "Juan Martínez de Rozas" entre otros, se tomarán los siguientes acuerdos:

1. Someter a la consideración del Gobierno un memorial con las reivindicaciones de carácter inmediato que sustenta el Centro y que se refieren a problemas de interés nacional;

2. Solicitar del señor Ministro de Hacienda la dictación de una Ley especial u otra medida de carácter administrativo, que dé facilidades en el pago a los contribuyentes que por alguna causa justificada se encuentran en mora;

3. Representar a las autoridades municipales algunas deficiencias de los servicios locales; y

4. Organizar una serie de asambleas públicas para dar a conocer

Asociación de Constructores

SE REUNIRA HOY A LAS 11

La Asociación de Constructores de Chile, ha invitado a los Ingenieros, Arquitectos, Constructores e Industriales, a una concentración que se llevará a cabo hoy, a las 11 horas, en Estado 56, Salones de la Unión Comercial, para tratar y abrir campaña sobre la escasez del Cemento Melón y solicitar del Gobierno, liberación de derechos aduaneros al cemento extranjero.

Concentración de los radicales de la provincia de Stgo.

La Junta Provincial Radical trabaja intensamente en la organización de la concentración de todos los radicales de la provincia de Santiago en una gran asamblea que se efectuará en esta capital el día 22 del presente.

Ayer quedaron designadas las diversas comisiones que van a tener a su cargo la organización de esta magna asamblea, en que van a estar representadas las fuerzas efectiva del partido en la provincia y en la cual van a tratarse asuntos de interés para la colectividad radical, y que dicen relación con los nuevos rumbos doctrinarios del partido.

La asamblea terminará con un almuerzo al que serán invitados los viejos tercios del radicalismo santiaguino.

CLUB DEMOCRATA "LUIS ENRIQUE CONCHA"

El jueves último se llevó a efecto en este centro la inauguración de las charlas semanales que ha acordado efectuar periódicamente esta institución.

Por indisposición del Vicepresidente señor Manuel Iturrieta, ocupó la tribuna el señor Hipólito Saavedra, disertando sobre el tema: "La construcción de la nueva sociedad", siendo muy justamente aplaudido por los concurrentes.

La próxima charla se efectuará el jueves 14 y estará a cargo del señor Manuel Quintas.

Se invita a los correligionarios de los Centros de la Comuna y a los obreros en general.

Local: Eduardo Matte 2190.

Hojalatería y Gasfitería
de F. Allendes.
ALCAZAR 360.
Rancagua.
Instalaciones sanitarias y reparaciones de todo trabajo concerniente al ramo.

Armada Nacional
Propuesta N.o 1,935
Se llama la atención hacia el aviso que se publica en el Diario Oficial, pidiendo propuestas públicas por servicio de mesa para abastecimiento de la Armada durante el año 1935, cuya apertura tendrá lugar en esta Dirección, el 3 de Enero de 1935, a las 15 horas. Bases y especificaciones pueden consultarse en la Sección Abastecimiento de la Dirección del Material de la Armada.
El Director del Material.

Peluquería
Se necesita señorita que sepa trabajos de pelo postizo.
AGUSTINAS 869.

Carneros Finos
Hampshire Down
VENDO, TRATAR:
MONJITAS 561
DE 8 A 10 A. M., y 2 A 3 P. M.

RADIO "LA NACION"
DIFUSORA LA NACION
SANTIAGO de CHILE
AL SERVICIO DE LA NACION
Dirección y Estudio: F. Fernández Concha 860. Director Técnico: Enrique Sazie. Casilla 3396. Teléfono N.o 88316. Director Artístico: Paul Fiori.
DOMINGO 9 DE DICIEMBRE 1934,
DE 16 A 18 HORAS:
BAILE
MARTINES 14, DE 21 A 21.30:
Concierto Pastelería MINERVA.
Oiga por radio "La Nación" las bases del concurso.

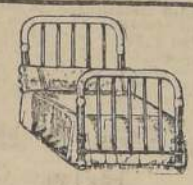

CATRES de tubo acerado forma redonda, esmaltados, en colores caoba y blancos. Liquidamos a
$ 81.00

CATRES de bronce inglés, lo más grueso que se fabrica, opaco y brillantes. Liquidamos a
$ 345.00

MARQUESAS de acero de elegantes formas, imitando diversos colores de madera. Liquidamos a
$ 228.00

SOMMIERS tejido inglés, reforzados, con patas y cabecera. Liquidamos a
$ 42.00

CHOMBAS DE LANA, con seda tejida, con mangas largas, Liquidamos a $ 19.50 y
$ 17.50

CHALECOS DE LANA tejidos, todos colores, artículo de gran aceptación. Liquidamos a
$ 29.50

LIQUIDACION ANUAL
Mañana a las 9 iniciamos la
Ultima SEMANA
de nuestra Sensacional Liquidación Anual
APROVECHE ESTOS PRECIOS ASOMBROSOS QUE NO VOLVERAN A REPETIRSE DURANTE MUCHO TIEMPO

JUEGOS de cama en fina crea de 1/2 hilo, con preciosos bordados, compuestos de 1 sábana, 2 fundas almohada y 1 de almohadón. Liquidamos el juego a
$ 69.80

LEVANTINA en colores para manteles, gran surtido de dibujos, ancho 140 ctms, el metro. Liquidamos a
$ 13.50

GRANITE blanco de 1/2 hilo, especial para manteles y servilletas, 160 ctms. de ancho, el metro. Liquidamos a
$ 19.50

PRECIOSOS juegos de manteleria para té, bordado en Irlanda, de colores, el mantel con 6 servilletas. Liquidamos el juego a
$ 85.00

ZAPATOS
PARA CABALLEROS en modelos Derby color café y negro. Emplantillado a mano. Liquidamos a
$ 45.

BONETERIA
Señoras y Niñas

MEDIAS de algodón y de gran aceptación para la presente estación. Liquidamos a
$ 3.60

MEDIAS de seda, pie muy reforzado y de gran duración Liquidamos a
$ 3.90

PIJAMAS en brin de hilo para playa. Liquidamos a
$ 55.00

GUARDAPOLVOS blancos para Sras., talles del 44 al 50. Liquidamos a
$ 26.00

TRAJECITOS y vestiditos para niñitas, en lana, tejidos y brin. Liquidamos a $ 28.00, $ 22.00, $ 18.50 y
$ 11.90

UN SELECTO y completo surtido de carteras para Sras. y jovencitas, de $ 100 hasta
$ 29.50

SOMBREROS de fieltro, buena clase, forma Gales, y colores de moda. Liquidamos a
$ 35.

CORBATAS en fina seda, inmenso surtido de colores. Liquidamos a
$ 12.

TEJIDOS

VELOS muy vaporosos en fantasías de buen gusto, a
$ 3.30

MUSELINAS semi lana, muy suaves, en 0.80 ctms. de ancho, no destiñen, dibujos especiales, a
$ 4.90

BRIN color unido, especial para batas de verano, 1/2 hilo, a
$ 7.50

ESPONJAS de hilo en fantasía, 12 colores y dibujos diferentes, a
$ 10.80

VELOS de hilo, 1 mt. de ancho, en fantasías nuevas, inmenso surtido en colores y dibujos, a
$ 10.80

SEDAS imprime en seda natural, anchas y de novedad, a
$ 18.50

LANAS en 1.40 de ancho, en todos los colores de moda, a
$ 35.90

MARROCAIN de seda en negro, azul, café y colores de moda, grueso, a
$ 40.00

Durante la Liquidación
Ofrecemos a todo caballero elegantes TRAJES SOBRE MEDIDA a
$ 350.00

CAMISAS blancas con cuello pegado y con dos cuellos. Liquidamos a
$ 22.50

CAMISETAS sin mangas tipo Sport, en punto elástico y muy durable. Liquidamos a
$ 5.40

SOMBREROS de paja Rustic, cinta de seda y tafilete conformable. Liquidamos a
$ 24.50

TRAJES en la mejor franela y confeccionados en los mejores modelos, muy elegantes, colores de gran moda, derecho o cruzado. Liquidamos a
$ 195.

TRAJES en casimir fino, colores de última moda, modelo derecho o cruzado. Liquidamos a
$ 240.

MENAJE
y Sanitarios

TAZAS acanaladas blancas de loza con platillo, c/u.
$ 2.25

PLATOS lisos blancos, hondos y extendidos, c/u.
$ 1.80

VASOS de vidrio para vino, c/u.
$ 0.40

BOLSAS de goma para agua caliente, c/u.
$ 29.80

JUEGOS DE TE niquelados, compuestos de 5 piezas, c/u.
$ 98.00

CALENTADORES a gas para baño, de cobre, cilindricos, muy económicos, c/u.
$ 230.

PISOS de madera, plegable, para el baño
$ 11.00

PEDIDOS DE PROVINCIA CONTRA REEMBOLSO DESPACHAMOS EN EL DIA
CASILLA 3224

TAPICERIA

JUEGOS de muebles compuestos de tres piezas, tapizados en rica felpa. Liquidamos a
$ 780.

SILLAS plegables para playa, con tela de muy buena calidad. Liquidamos a
$ 18.50

PISOS de linoleum. Liquidamos a
$ 4.50

REPS algodón y seda, ancho 180, especial para cubre camas. Liquidamos a
$ 38.50

GASAS Madras, especiales para cortinas, lindos dibujos y colores, el metro. Liquidamos a
$ 14.50

GRAN surtido en carpetas de cretona 90x90, variedad en colores. Liquidamos a
$ 10.80

SALDOS de persianas de madera importadas, 120, 140 y 160 mt. Liquidamos desde
$ 18.50

Grandes Almacenes GARCIA
Alameda y Av. España

UNIDAD EN EL COMERCIO EXTERIOR

El jefe de la Comisión de política económica caracterizó en una nutrida conferencia ante la Liga Hanseática de Hamburgo, el punto de vista de la economía nacional frente al comercio exterior con las siguientes palabras: "Nosotros no debemos comprar para poder vender, sino que tratamos de vender para poder comprar". Esta es la base normal y sana para los negocios".

Alemania tiene interés de despejar los problemas del comercio exterior del enredo que produjo en ellos la post-guerra.

Un pueblo se decide a trabar relaciones comerciales con el exterior cuando su producción nacional deja un márgen que no puede satisfacer por sus propios medios; y para hacer ésto es natural, que debe ofrecer una compensación en mercaderías al país cuyos productos desea comprar. Aunque el intercambio económico— mundial funcione normamente es difícil reconocer la interdependencia entre exportación e importación, ya que la reciprocidad en la nivelación del intercambio se limita muy pocas veces a las relaciones entre dos pueblos. Las relaciones comerciales de la post-guerra se complicaron porqué el comercio exterior había sido recargado con una función extraña a él, es decir, la del pago de deudas políticas.

Hace unos dias Inglaterra rechazó, con razones que arrojan una luz clara sobre la situación, la reanudación del pago de las deudas políticas a Norte América. Hizo notar, que esta reanudación de los pagos "sería una bomba arrojada al medio de Europa, que tendria consecuencias financieras en todos los continentes y haría imposible el mejoramiento de la situación por tiempos indefinidos".

El comercio mundial sólo puede desarrollarse si se le circunscribe a sus finalidades intrinsecas, y es Alemania ante todo la que debe cambiar de rumbo, pues ella ha sido la parte doliente de los fracasos del comercio mundial. Volvamos a la fórmula del principio: Alemania debe abordar el problema de la importación desde el punto de vista de las necesidades económicas internas y organizar la exportación del tal modo, que garantice la importación necesaria.

Ya no podemos importar sin considerar el destino que recibirán las mercaderías dentro del país. El que sólo puede comprar poco, debe limitarse a aquellas compras que son de imperiosa necesidad. Es natural que la economía popular debe manejar con más elasticidad que el individuo.

Así podemos responsabilizarnos del hecho que Alemania, aunque en proporción limitada, importe mercaderías de lujo para nivelar la balanza en aquellos países en que ésta es favorable a nosotros. Limitando esta excepción, debe abtenerse estrictamente el punto de vista de preferir la importación de mercaderías que para el pueblo y la economía sean verdaderamente indispensables. Este es el propósito del control de la importación que Alemania ha tenido que poner en práctica ultimamente en forma amplia.

Nuestro gobierno ha proclamado repetidas veces el principio de que la iniciativa privada debe tener en lo económico un amplio juego, a pesar de la protección autoritaria de los intereses del pueblo como totalidad. Pero la situación excepcional, tal como se presenta en la pasividad de la balanza comercial, y de la disminución de la reserva de divisas que experimenta el Reichsbank, exige a su vez medidas excepcionales. El secretario de Estado, señor Posse, al promulgar la ley acerca del tráfico de materias primas y semielaboradas ha hecho notar, que Alemania estaría de acuerdo en levantar cuanto antes las barreras puestas a la importación si los demás países lo hicieran posible. Considerando friamente el estado de cosas, no se puede pensar que este día estará próximo; más bien debemos convencernos, de que las medidas de control sobre el comercio de exportación serán necesarias por mucho tiempo más.

Si el control de la importación debe mantenerse, es de desear que se encuentre método para garantizarle la mayor eficacia posible. Sin embargo, no se debe temer la burocratización del comercio de importación, pues el gobierno ha tomado en especial consideración la preparación técnica de las personalidades que eligió para la dirección política del control. La supervigilancia es dirigida por hombres que pertenecen a las mismas ramas de la industria. A pesar de eso se mantiene el deseo de entregar el control a la autoaministración de las asociaciones económicas en reconstrucción. Contamos ya con ejemplares experiencias del año próximo pasado en la agricultura.

Hemos partido del punto de vista de que la importación prima hoy día en la economía del comercio exterior sobre la exportación, sin negar que la importación y la exportación se condiciones mutuamente. ¿Se deduce de esto que la exportación debe ser también organizada? Hay que afirmar que a menudo es muy útil el estrecho contacto entre los portadores de la exportación, contacto que puede convertirse en organizaciones de cartel. Tales comunidades de exportación son ya conocidas en la práctica. Especialmente en la exportación de productos altamente calificados, de tanta importancia para Alemania, dependerá el éxito de la mayor independencia y capacidad individual del exportador, comerciante o industrial. No deberá hacer, sin embargo, una competencia desconsiderada entre las casas de exportación en el extranjero. Aún el exportador libre de las imposiciones de la organización, debe dejarse conducir por la disciplina económica-popular y por la responsabilidad. Jurados de honor podrán llamarlos al orden. Pero en general se le dejará trabajar libremente como un Pioneer de la economía alemana en todas partes del mundo donde pueda trabajar con éxito.

DIVISAS DE EXPORTACION

para fines de importación pueden obtenerse por intermedio del

BANCO GERMANICO

quien facilita créditos de importación y se ofrece para gestionar los trámites necesarios.

SANTIAGO, calle Huérfanos 837 — VALPARAISO, calle Prat 836.

ROLLOS FILMPACKS

Agfa

PLACAS PAPELES

CAFE RIO DE JANEIRO

CASA ESPECIALISTA EN CAFE, TE Y MANTEQUILLA.
CALLE PUENTE, FRENTE AL CORREO.

"Ya no somos de la opinión de que Francia tiene por fin la aniquilación de nuestro país"

declaró el lugarteniente de Hitler en Bochum. — Estima que el cambio de la actitud francesa hacia Alemania será provechoso para ambas naciones. — XX aniversario de la batalla de las Malvinas. — La colecta para los pobres en Alemania

(De la Agencia Transocean)

Discurso de Hess

BOCHUM, 8.—En un discurso pronunciado esta noche ante un auditorio de 40.000 personas, el lugarteniente de Hitler, Rudolf Hess, pasó revista a la situación política exterior de Alemania y dijo: "Ya no somos de la opinión, como existía antes, que Francia tiene por fin la aniquilación de nuestro país con todas las medidas a su alcance. Este cambio de actitud de Francia hacia Alemania, naturalmente produciría también un cambio agradable en la actitud de Alemania hecha Francia. Hoy día creemos que el entendimiento con Francia realmente es posible, y las fuerzas tendientes a este fin serán alimentadas por discursos y visitas de los veteranos de la guerra francesa y por adhesiones de los veteranos de guerra de otras naciones a nuestra palabra de santo y seña: Paz".—(Transocean).

La cuestión de la policía internacional en el Sarre

GINEBRA, 8.—Ha sido tratada por la Liga de las Naciones en sesión pública de esta tarde, la cuestión de la fuerza policial internacional para el territorio del Sarre. Aloisi entregó el informe, indicando que las naciones, dispuestas a contribuir con un contingente para la policía internacional, habían hecho esa promesa a condición del consentimiento de Alemania. El Comité de los Tres podía declarar que Alemania ya había dado su contestación afirmativa. El Comité del Sarre entonces propuso que la Liga de las Naciones tomara conocimiento del hecho de que todas las condiciones esenciales estaban cumplidas. Benes sometió la moción a tal efecto y que el Consejo nombrara un comité internacional para efectuar la formación de la fuerza policial. Esta moción fué aprobada sin debate.—(Transocean).

Los Juegos Olímpicos del año 1936

BERLIN, 8.—El Comité Olímpico de Gran Bretaña ha aceptado la invitación alemana a la 11ª Olimpiada, que se verificará en 1933 en Berlín. Inglaterra también mandará un equipo para los Juegos Olímpicos de invierno, a efectuarse en Garmisch-Partenkirchen. Con esto, el número de las naciones inscritas llegó a 43, superando ya en mucha las inscripciones para la Olimpiada del año 1932.—(Transocean).

Alemania no puede participar en la Exposición Mundial de Bruselas

BRUSELAS, 8.—Según comunica la Administración de la Exposición Mundial del año 1935, el Gobierno alemán ha declinado participar en ese torneo, debido a las dificultades que se presentan para la transferencia de los fondos necesarios. Se ha suspendido todos los trabajos ya iniciados para el arreglo de la sección alemana.—(Transocean).

El día de solidaridad nacional

BERLIN 8.—Hoy día se ha celebrado en toda Alemania el día de Solidaridad Nacional, con el objeto de engrosar por medio de colectas callejeras los fondos a favor de la gran obra de invierno, y parece que ha sido un éxito sin precedente, pues se refiere a fondos recaudados. Solamente en la capital cooperado en las colectas públicas unos 3.000 voluntarios y voluntarias, entre los cuales se destacaban el Ministro de Propaganda del Reich, doctor Goebbels, con su esposa, y el Premier de Prusia, Hermann Goering. Entre las 17 y las 20 horas, en otros, alcancía en mano, se colocaron en la Avenida de Unter den Linden, frente al Hotel Adlon, donde la afluencia del público adquirió proporciones extraordinarias. En otros puntos de la capital participaron activamente en las colectas otras conocidas personalidades de la vida pública como el Ministro de Economía del Reich, doctor Schacht, y el primer alcalde, doctor Sahm. Entre los artistas de la pantalla, encanezados por Willy Fritsch, rodeados por una muralla impenetrable de sus admiradores, la que paralizó por completo la circulación en la plaza donde se habían colocado con sus alcancías. Entre las 17 y las 20 horas las colectas han sido continuadas en los restaurantes, hoteles, cafés y cinematógrafos. En los teatros los actores y las actrices se devecharon de sus ratos de descanso para participar en la colecta. En todas partes el público ha correspondido con gran entusiasmo al llamamiento dirigido a él por el Gobierno en favor de los patriotas necesitados.—(Transocean).

Aniversario de la batalla naval de las islas Malvinas

BERLIN, 8.—Con motivo del vigésimo aniversario de la batalla naval de las islas Malvinas, donde sucumbió heroicamente la escuadra alemana al mando del conde von Spee, se celebró hoy día ante el monumento de honor de los muertos de la guerra un breve acto conmemorativo, el cual asistieron, aparte de una compañía de la guardia, que rindió el homenaje militar, unos 200 miembros de la Liga de la Marina de Guerra, entre ellos los sobrevivientes de los buques hundidos en esta batalla. Con el capitán de fragata Pochhammer, dirigió una corta alocución a sus camaradas en aquella batalla. En el puerto de Kiel se efectuó la conmemoración de esta fecha, el lanzamiento de un nuevo crucero. La esposa del capitán de navío von Schoenberg, que encontró la muerte en la batalla de las Malvinas como comandante del crucero "Nürenberg", realizó el acto de bautismo del nuevo crucero que recibió el nombre de su heroico predecesor, o sea "Nürenberg". El discurso de bautizo fué pronunciado por el primer alcalde de la ciudad de Nurenberg.—(Transocean).

Mercería Gleisner
DELICIAS 1174 TELEFONO 81775
Materiales de construcción. Fierro galvanizado. Cemento y yeso. Pinturas, barnices. Herramientas.
Consulte nuestros precios

PARA MENAJE
LA MERCERIA ALEMANA
Mercería Santiago
Compañía 1060

WAGNER, CHADWICK Y CIA. LTDA.
SANTIAGO - VALPARAISO
VINOS - PRODUCTOS
MADERAS

SCHERNAU, SCHMUTZER Y CIA., LTDA.
VALPARAISO — SANTIAGO — CONCEPCION — COQUIMBO
VALDIVIA
AGENTES DISTRIBUIDORES DE:
CIA. REFINERIA AZUCAR VIÑA.
CIA. MANUF. PAPELES Y CARTONES.
CIA. REFINERIA AZUCAR SANTIAGO.
CIA. CHILENA FOSFOROS.
SOC. PRODUCTOS PAPEL.
SOC. FAB. NA. ENVASES Y ENLOZADOS.
COMPAÑIA INDUSTRIAL.
OFICINA EN SANTIAGO: AGUSTINAS 1070
TELEFONOS 86886 Y 88096

Haverbeck y Skalweit
VALDIVIA
VAPORES "ALLIPEN", "CANELOS" Y "NAGUILAN"
Servicio regular de carga entre Corral y Arica
PARA FLETES:
VALDIVIA CASILLA 67-D — SANTIAGO BANDERA 191

GEVERT & NEE
Droguería al por mayor.
DROGAS - ESPECIFICOS - PERFUME
SANTIAGO.
CASILLA 2935 — AMUNATEGUI 480 — TELEFONO

PARA TODA CLASE DE
MATERIALES DE CONSTRUCCI
DIRIJASE A
BLOCK y CIA. LTD
BANDERA 551

PEBECO PASTA DENTIFRICA
tiene un sabor particular
— grato y refrescante —
le gustará a Ud.

PANTALONES EQUITACION
Especialista
CASA MILITAR
Sto DOMINGO 1277

GERMAN OELCKERS y Cia.
MADERAS
Agustinas 1070,
OFIC. 111-113.— CASILLA 907.

Revistas Europeas
Y NORTEAMERICANAS
SOLICITAMOS ENCARGOS A PRECIOS RAZONABLES
LIBRERIA IVENS
CASILLA 205 - MONEDA 822
SANTIAGO

ENFERMOS DEL CORAZON
encontrarán café sin cafeina en el
CAFE ASTORIA
130 — AHUMADA — 130

Instituto OPTICO
ANTEOJOS Y LENTES DE TODAS CLASES.
EXACTO DESPACHO RECETAS DE OCULISTAS.
SCHWARZENBERG Y CIA.
ESTADO 146. TELEF. 85012

El Cuerpo de Bomberos eligió ayer oficiales generales y de compañía

La oficialidad general fué reelegida. — Lista de oficiales de las diversas Compañías

Conforme al reglamento, el Cuerpo de Bomberos de Santiago efectuó ayer elecciones generales.

Damos a continuación el resultado, con la lista de las personas que regirán los destinos de la institución en 1935:

OFICIALES GENERALES

Superintendente, don Luis Kappés G.; vice-Superintendente, don Alberto Mansfeld P.; comandante, don Alfredo Santa María S.; 2.o comandante, don Máximo Humbser Z.; 3.er comandante, don Luis Alonso G.; secretario general, don Ernesto Roldán L.; tesorero general, lo elige el directorio.

OFICIALES DE COMPAÑIA

PRIMERA COMPAÑIA

Director, don Hernán Figueroa A.; capitán, don Alberto Cifuentes R.; teniente 1.o, don Rafael Garcés G.; teniente 2.o, don Roberto Mackenney W.; secretario, don Ernesto Velasco V.; tesorero, don Arturo Vargas M.; ayudante, don Juan Zavala P.; maquinista, don Manuel Vicuña V.

SEGUNDA COMPAÑIA

Director, don Malcolm Mac-Iver O.; capitán, don Angel Ceppi; teniente 1.o, don Abraham Solas; teniente 2.o, don Alberto Soto; secretario, don Luis Arrau; tesorero, don Oscar Mackenney; Ayudante, don Julio Inda; maquinista, don Alfonso Alvarado.

TERCERA COMPAÑIA

Director, don Alberto Jensche W.; capitán, don Raúl Olmedo F.; teniente 1.o, don Oscar Aravena G.; teniente 2.o, don Ventura Barceló B.; secretario, don Francisco Fuentes V.; tesorero, don Carlos Les R.; ayudante, don Luis Asturado J.; maquinista, don Federico Pollarolo B.

CUARTA COMPAÑIA

Director, don Enrique Pinaud; capitán, don René López; teniente 1.o, don Carlos Magnére; teniente 2.o, don Raúl Goujon; secretario, don Norbert Martin; tesorero, don Luis Pauchard; ayudante, don Francisco Elisegaray; maquinista, don Gustavo Neveu.

QUINTA CARRERA

Director, don Oscar Dávila I.; capitán, don Lorenzo Claro; teniente 1.o, don Eduardo Fernández; teniente 2.o, don Eduardo Serrano; secretario, don Alfredo Lea Plaza; tesorero, don Pedro Gana; ayudante, don Héctor González; maquinista, don Domingo Santa María.

SEXTA COMPAÑIA

Director, don Héctor Arancibia L.; capitán, don Jorge Benjerodt L.; teniente 1.o, don Antonio Ferreira M.; teniente 2.o, don Alejandro Corro; teniente 3.o, don Germán Vaccaro P.; ayudante, don Guillermo Cruzat R.; tesorero, don José Herrero L.; secretario, don Joaquín Prieto A.

SEPTIMA COMPAÑIA

Director, don Luis Aszgar A.; capitán, don Guillermo Nuñez M.; teniente 1.o, don Jorge Cuesto S.; teniente 2.o, don Manuel Fernández G.; teniente 3.o, don Rodolfo González G.; secretario, don Guillermo Beas B.; tesorero, don Joaquín Solís de Ovando; ayudante, don René Salgado N.

OCTAVA COMPAÑIA

Director, don Guillermo Morales B.; capitán, don Tulio Cerda M.; teniente 1.o, don Eduardo Kalmalls L.; teniente 2.o, don Eduardo Doñas P.; secretario don Néstor Torres O.; tesorero, don Alfredo Arriagada C.; ayudante, don Moisés Castillo B.; maquinista, don Alfredo Brignardello H.

NOVENA COMPAÑIA

Director, don Guillermo Pérez de Arce; capitán, don Luis Soto; teniente 1.o, don José Gundelach S.; teniente 2.o, don Carlos Godoy; tesorero, don Víctor Monit; ayudante, don Benjamín Fernández; maquinista don Guillermo Bruna.

DECIMA COMPAÑIA

Director, don Pedro Picó Miró; capitán, don José Luis Bodaf; tiniente 1.o, don Alfredo Fernández; teniente 2.o don Cirilo Córdoba; teniente 3.o, don Manuel Gonsález; tesorero, don Emilio Candelá; ayudante, don Agustín Banegas; secretario, don Isidoro Beltrán; maquinista, don Ricardo Gil Gil.

UNDECIMA COMPAÑIA

Director, don Itajo Martini Z.; capitán, don Alfredo Sivori; teniente 1.o don Federico Savignone; teniente 2.o, don Víctor Bonutti; secretario, don Genovino Bettinelli; ayudante, don Hugo Trigetti; tesorero, don Manuel Capurro; maquinista, don Liberato Folchi.

DUODECIMA COMPAÑIA

Director don Roberto Matus; capitán, don Juan B. Leiton; teniente 1.o, don Víctor Cugniet; teniente 2.o, don Rubén Avila; ayudante, don René Médina; secretario, don David Tonda; maquinista, don Kurt Possellus; tesorero lo elige la Junta de Oficiales.

Herido a bala

Anoche, a las 23 horas, se produjo un hecho de sangre en una casa particular de la calle Santa Isabel, al llegar a V. Mackenna.

Se suscitó, según informaciones que obtuvimos de la Policía, un incidente entre dos amigos, a consecuencia del cual resultó gravemente herido a bala el señor Miguel Parga Cuevas.

El señor Parga, de tres tiros de revólver, recibió uno en el estómago y su estado es grave.

El hechor, Raúl Fuenzalida González, fué detenido poco después por los carabineros y quedó incomunicado en la Segunda Comisaría.

Comerciantes Minoristas

CELEBRARAN ASAMBLEA EL MARTES

El martes próximo, a las 17 horas, se reunirá en asamblea de delegados la Unión de Sociedades de Comerciantes Minoristas, a fin de formar el programa de trabajo para el período que se inicia.

Se nos pide recomendar a las instituciones comerciales se sirvan hacerse representar en ella, nombrando al efecto una delegación de tres o cuatro personas con sus respectivos poderes.

Las instituciones que se indican deberán aumentar el número de sus delegados, enviando los poderes correspondientes al total de su delegación: Sociedad de Comerciantes del Mercado Central, Asociación de Dueños de Farmacias, Sociedad Gremio de Abasto, Unión Gremio de Lecheros, Sindicato del Mercado Modelo de Valparaíso, Unión Defensa de Comerciantes Minoristas de Providencia y Mutual de Comerciantes.

La correspondencia relacionada con la Unión de Sociedades de Comerciantes Minoristas de Chile debe dirigirse al Secretario, señor Ramón Cortés, Plaza Santo Domingo N.o 1089.

POMPAS FUNEBRES
Beneficencia Pública.
La mejor fábrica en el ramo. Urnas finas y metálicas. Ataúdes de todos precios.
ABIERTO DIA Y NOCHE
San Antonio N.o 456.
Teléfono N.o 89274

DEFUNCION

Ha dejado de existir nuestro querido deudo, don SEGUNDO ORMEÑO GONZALEZ

Rogamos a los que fueron sus amigos y a los nuestros se sirvan acompañarnos a la sepultación de sus restos que se efectuará hoy domingo en el Cementerio General. El cortejo partirá, a las 17 horas, de su casa habitación, calle Lord Cochrane 528.

LA FAMILIA

DEFUNCION

Ha dejado de existir nuestro querido hijo, esposo y padre, don LEONARDO SCHWOB PASCHEN.

Sus restos serán sepultados en el Cementerio General, mañana lunes 10, a las 10 horas. El cortejo partirá de su casa habitación, Avenida Pedro Valdivia N.o 1423.—La familia.

Resultados de las carreras de ayer en el Canódromo

PRIMERA CARRERA. — (300 METROS)

1.o Ráfaga, (1)	$ 19.80	$ 11.50	$ 9.60
2.o Sorelia, (8)		9.80	7.40
3.o Canela, (7)			13.40

Tiempo: 21 4/5. Ganada por 2 cuerpos; el 3.o a 1 cuerpo. Corrieron todos.

SEGUNDA CARRERA. — (350 METROS)

1.o Chilenito, (8)	$ 46.90	$ 11.30	$ 8.—
2.o Violuz, (3)		7.20	6.40
3.o Adú, (5)			14.90

Tiempo: 24 4/5. Ganada por 1 cpo., el 3.o a 1/2 cpo. Corrieron todos.

TERCERA CARRERA. — (400 METROS

1.o Mister Pink, (8)	$ 24.50	$ 10.10	$ 8.80
2.o Greta Garbo, (5)		12.60	9.70
3.o Lucero, (4)			15.20

Tiempo: 28. Ganado por 1/2 cabeza; el 3.o a 6 cpo. Corrieron todos.

CUARTA CARRERA. — (300 METROS)

1.o Monita, (1)	$ 19.90	$ 11.10	$ 7.70
2.o Tucapel, (5)		15 60	9.60
3.o Maní, (8)			9.70

Tiempo: 22. Ganado por 1/2 cpo; el 3.o a 1 pescuezo. No corrió Saeta.

QUINTA CARRERA. — (350 METROS)

1.o Botón de Oro, (3)	$ 12.70	$ 8 40	$ 7.—
2.o Pique, (8)		17.—	9.80
3.o Limeña, (7)			8.70

Tiempo: 25 1/5. Ganado por 1/2 cabeza; el 3.o a 1/2 cuerpo. Corrieron todos.

SEXTA CARRERA.— (400 METROS VALLAS)

1.o Príncipe Azul, (5)	$ 9.70	$ 7.70	$ 6.90
2.o Travieso, (6)		20.10	15.40
3.o Embajador, (7)			9.90

Tiempo: 29. Ganado por 2 cuerpos; el 3.o a 2 cuerpos. Corrieron todos.

7.a CARRERA (400 METROS)

1.o S. K. F. (6)	$ 27.70	$ 11.40	$ 8.40
2.o El Látigo (3)		11.80	8.50
3.o Ahí Va (7)			

Tiempo: 29 3/5. Ganado por 1 pescuezo. El 3.o a 12 cpo. Corrieron todos.

8.a CARRERA (500 METROS)

1.o Alexandra (5)	$ 46.60	$ 21.10	
2.o Reyna Azul (3)			22.50
3.o Machaco (8)			

Tiempo: 33 4/5. Ganado por 1 pescuezo. El 3.o a 12 cpo. Corrieron todos.

9.a CARRERA (400 METROS)

1.o Regaty (4)	$ 10.80	$ 7.20	
2.o Buick (6)			10.60
3.o Chito (8)			

Tiempo: 27 3/5. Ganado por 1/2 cuerpo. El 3.o a 1/2 cpo. Corrieron todos.

DERROTA DE KASHIM

Antes de la sexta carrera, se efectuó el anunciado match entre Kennel Park (1) y Kashim (3), por una polla de $ 1.000, que eran puestos por el dueño del tigre y entusiastas, del primero con la mantilla roja.

Venció Kennel Park, por 1 cuerpo, marcando en la carrera 31 2/5, tiempo en 1/5 superior al que pusiera Kashim al mando de Trujillano. La derrota de Kashim se explica por las cerradas aberturas que sufrió en el transcurso de la prueba.

MEMORANDUM "LA NACION"

Llamados de emergencia

Asistencia Pública Posta N.o 2, Manuel Chiloé, teléfono 85084; Asistencia Pública Ruñoa, Irarrázaval s/n, teléfono 63616; Asistencia Pública Providencia, Av. Manuel Montt 309, teléfono 40933; Asistencia Pública San Miguel, Av. San Miguel 1077, teléfono 61542; Asilo San Francisco de Paula, Gálvez 321, teléfono 63132; Asilo San Francisco de Borja, Libertad 65, teléfono 81402; Asilo Maternal y Maternidad, Maturana 750, teléfono 86628; Hospicio de Santiago, Av. Portugal 101, teléfono 82794; Hospital de Niños R. del Río, Maturana 345, teléfono 81407; Hospital San Francisco de Borja, Delicias 168, teléfono 82345; Hospital del Salvador, Av. Salvador 304, teléfono 82201-6; Hospital San Luis, José M. Infante 434, teléfono 89648.

Turno de boticas

DEL 8 AL 15 DE DICIEMBRE

Cruz de Oro, San Pablo 1566; Londres, San Pablo 4101; Baquedano, Mapocho 2099; Carvajal, Mapocho 4662; Brunet, J. J. Pérez 8273; Matucana, Matucana 830; Arriagada, Plaza Yungay-Rosas; Barquín, Brasil-Huérfanos; Mundial, Moneda 2702; Golden, Ecuador 4299; San Martín, A. Veraz 201; La Unidad, 21 de Mayo 694; York, Plaza-Compañía; Bulnes, Bozoño 311 (Renca); La Providencia, Providencia 1284; Helfers, Vicuña 38; Maipo, Recoleta 2171; Botaza, Irarrázaval 3137; Alemana, Independencia 1598; Cruz Blanca, Irarrázaval 5767; Contador, Independencia 2668; Aravena, Irarrázaval 1884; Prusia, J. Miguel Infante 1501; Cristi, Jaime Pinto Riesco 2010; Baquedano, Plaza Italia-Vicuña Mackenna; Septiembre, Lorca-Santa Filomena; Victoria, Salas 262; El Salto, Recoleta 1149; Ribbeck, Pinto 1617; Santa María, Santa María 205 (Renca); Simón, Independencia 3385; Burgos, Gran Avenida 6264; San Miguel, San Miguel-Santa Rosa; Viel, Avenida Viel 1996; San Francisco, San Francisco 1604; Kapper, Libra 1817; Chile, Carmen 1420; Inglesa, San Diego 1118; Niasa-Julio 4; Rojas, Delicias 1344; La Nación, Simón Bolívar 298; Tucapel, Tucapel-Tucapel; Bentjerodt, Bentjerodt-Avda. Matta 2862; El Pasaje, Portugal 497; Antofagasta, Gran Avenida 4755; Hospital San Francisco 78.

GUIA PROFESIONAL

MEDICOS

Dr. A. WAISSBLUTH
Especialidad: Corazón, pulmón y estómago. Sífilis. Delicias 2294 (3 1/2-6 1/2). Teléfono 60092. 16 E. 35

Dr. CASTAÑON
Medicina interna, especialmente pulmón. Consultas de 4 a 5. Teléfono 82222 y 61979. Agustinas 1269. Fdif. "La Nación", 4.o piso. N/O

RAUL ORTEGA
Enfermedades de niños.— Monjitas 779, 3.er piso, 3-4 1/2. Teléfonos: domicilio 81624; oficina 85309. N/O

POLICLINICA
Oído, nariz, garganta, 5 a 6 1/2. Santo Domingo 2086. En.—8

CLINICA VENEREA-CIRUGIA
Alameda 2384. Dr. Ugalde. 9-12, 3-8. Sífilis, gonorrea, estrecheces, prostatitis, impotencias. Hospitalizaciones. Facilidades tratamientos. Teléfono 80732. N/O.

POLICLINICA
Oído, nariz, garganta, 5 a 6 1/2. Santo Domingo 2086. En. 8

Dr. GRUNBERG
Oídos, nariz, garganta, 3 a 5. Santo Domingo 2086. En. 8.

CONSULTORIO MEDICO POPULAR
Almirante Barroso 66
Consultas de 9 a 1

DENTISTAS

AHUMADA
Lira 83

Dr. HECTOR PACHECO PIZARRO
Cirujano Dentista
Trabajos rápidos y precisos. Ciones difíciles. Consulta a 8. Agustinas 1269, 4.o piso, oficina 403. Teléfono

EDUARDO OTTE
Agustinas 1111, 6.o piso, ofic. 413.

MATRONAS

BLANCA PINEDA
Consulta gratis a pensionistas.

PLANES
De 181 ciudades y pueblos de Chile
Diógenes Valenzuela Inf. Ing.
Moneda 1118, 6.o

WOODROW WILSON Y LA CUESTION DEL SARRE

(por el Dr. O. E. LESSING.)

Hasta fines del siglo 19 en los EE. UU. de Norte América no se dudaba de que Alsacia y Lorena como antiquísimo territorio alemán, habían sido devueltas a su legítimo dueño. Fueron por sí solas "Provincias perdidas" para Alemania, y cuando los Estados Unidos saludaron, como amigos, la creación de Bismarck, de los Estados Unidos de Alemania, fué, naturalmente, incluyendo los territorios recuperados al este del Rhin. No fué sino después de Francia, al decir: "Provincias perdidas" obtuvo su contrario. La propaganda francesa rodeó de adulación la opinión pública en América. Además de la propaganda por medio de la diplomacia, agentes consulares y otros medios, se inició con perseverante presión una, ya temosia propaganda cultural mientras que los alemanes se contentaban con enviar, de cuando en cuando, algún catedrático de una Universidad, o de vez en cuando uno que otro príncipe, y se desconocía en la influencia, que no existía, de los alemán-americanos; la Alliance Francaise actuaba metódicamente llevando las ideas francesas a cada ciudad, casi se puede decir a cada cabaña. Disfrazada de misión cultural, sin ninguna mira política, la Alliance Française, entre 1904 y 1914, cubrió paulatinamente todo el territorio de los Estados Unidos con una densa red de propaganda política. El pueblo americano escuchaba gratis conferencias francesas y asimismo sin ningún desembolso podía aprender la lengua francesa en las numerosas sucursales que mantenía dicha Alliance, y así, imperceptiblemente, se fué acostumbrando al punto de vista francés. Se compenetró de la ideología histórica francesa, así como se acostumbró también a la moda parisiense. La propaganda francesa marchaba paralela, aún cuando con distinta tendencia, porque, naturalmente, no se podía desconocer el papel que cada cual había jugado en la guerra de independencia americana. Pero americanos estaban enteramente de acuerdo en su lucha contra Alemania. En todo caso, los círculos gubernativos de los Estados Unidos encontraron todo en absoluto orden cuando en julio de 1914 Francia dió a la guerra, a la reconquista de sus "Provincias perdidas". No se puede precisar con exactitud la época en que el historiador Woodrow Wilson se apartó de la independencia de espíritu peculiar a la ciencia para dejarse atraer por la tesis francesa de las "Provincias perdidas". Al principio de su gestión presidencial favorecía evidentemente sólo a los ingleses, que eso de su misma raza, pero después puede suponerse que el decenio de galomanía anterior a 1914 también a él lo había influenciado tanto más cuanto que escuchaba a las mujeres de su sociedad íntima. No cabe duda que el punto de vista malogrados 14 puntos lo concibió completamente convencido de la "injusticia perpetrada contra Francia en Alsacia y Lorena". Pero con la misma convicción mantenía las fronteras políticas entre Francia y Alemania antes de 1871. Durante los preliminares de paz aún no existía para él la cuestión del Sarre. Cuando se habló de la anexión de ese territorio a Francia, se opuso enérgicamente a ello. Se sabe que por la cuestión del Sarre amenazó con retirarse de la Conferencia de paz. Su cablegrama preguntando en qué plazo más corto podía llegar el buque de guerra "George Washington" a Brest, para llevarlo a Estados Unidos, salvó al Sarre de la anexión inmediata, así como él creía servir a la paz impidiendo mayores cesiones de territorio en la frontera de Alemania. La devolución de la Alsacia y la Lorena la consideró como concesión mínima.

Y, sin embargo, se dejó mover a aceptar el lamentable compromiso del Estatuto del Sarre, que prevela una dominación por Francia durante 15 años, bajo el pabellón de la Sociedad de Naciones. Tres motivos condujeron a esta nueva concesión "contra voluntad". En primer lugar por estar Wilson enfermo, y su fuerza de resistencia debilitada, después por no parecerle justa la compensación económica mediante posesión temporal de las minas de carbón, tanto más cuanto que su influyente consejero americano, profesor Charles H. Haskins, defendía esta opinión con gran porfía, y, por último, como tercer motivo, confiaba Wilson en la idea de un pacto entre las naciones. Consideraba como muy natural que, tanto los Estados Unidos como Alemania, fueran a ingresar a la Sociedad de Naciones y que, con el tiempo, todas las cuestiones importantes, que por el momento parecían insolubles, se arreglarían pacíficamente. Nunca se hará resaltar suficientemente lo que su fe en su ideal de un pacto de naciones fué, en los últimos años de su vida, guía y norma de sus procedimientos políticos. Sólo desde este punto de vista podría ser justificado este hombre, que durante la guerra fué el enemigo más encarnizado de Alemania y que más tarde, durante las negociaciones de paz, fué su único amigo. El Tratado de Versalles de ningún modo tenía para él validez eterna; lo conceptuaba como un puente que conducía de las pasiones ciegas de la guerra a una paz justa y duradera entre naciones con los mismos derechos. Jamás se le ocurrió mantener a un pueblo civilizado, como el alemán, en deshonrosa esclavitud. Todo muy en serio la promesa de desarme general, y, sin duda, hubiera apoyado en 1932, con toda energía la pretensión de Alemania al desarme de sus antiguos contrincantes. Cada una de sus palabras durante las negociaciones de paz, y después de ellas, son testimonio de que Wilson había sacrificado el plebiscito del Sarre en aras como una explación a la injusticia cometida contra Alemania. Indudablemente que esta vez no hubo ningún concepto se habría declarado dispuesto a un compromiso. La compensación económica estaba liquidada, la población del Sarre continuaba alemana! Wilson no habría podido imaginarse otra solución que la devolución incondicional a Alemania de todo el territorio.

En enero de 1935 veremos si la Sociedad de las Naciones ya a acertar, al fin, en una cuestión decisiva, en el sentido de su fundador, o si en realidad no ha sido, desde su institución, sino un fraude monstruoso, que se cometió inescrupulosamente contra el mundo entero contra Woodrow Wilson. Entonces, indudablemente, tendrá que venir tarde o temprano, el momento, que Wilson, disgustado, interpretó en la frase aquella cuando dijo: ¡que esperaba que algún día los alemanes se desembargarían de los franceses!

CORRESPONDENCIA DE ALEMANIA

Berlín, 12 de Oct. de 1934

Es hondo y sincero el pesar que manifiesta el pueblo alemán ante la trágica muerte del rey de Yugoeslavia, a cuyos días llenos de fructífera actividad puso fin la mano homicida de Marsella. Tal vez sea en ningún otro país tan vehemente el deseo de que los fatídicos tiros de Marsella no originen una catástrofe igual a la que causó el funesto atentado de Sarajevo, pues que ha sido precisamente Alemania la que más ha sufrido por la guerra que desencadenó aquel magnicidio y sus consecuencias. El rey Alejandro fué un adversario caballeroso para con los alemanes durante la guerra, y la designación del Ministro de Aviación del Reich y presidente del Ministerio de Prusia, general Goering, como delegado especial del Führer para asistir a las honras fúnebres de Belgrado, es la prueba más evidente de que el pueblo alemán no siente ya rencor alguno para con el enemigo de antaño. No estaría de más consignar que la actitud de Alemania frente a Yugoeslavia es una prueba más de su leal deseo de reconciliarse con sus anteriores enemigos.

En la ciudad de Halle turingia, hace pocos días, el primer congreso de la Liga del Reich de prehistoria alemana. Le incumbía a este congreso dar cuenta del estado en que se encuentran actualmente los interesantes trabajos de investigación al respecto y de fijar normas y metas para el futuro cercano y lejano. Del gran número de conferencias discusiones sobre problemas de sumo interés y cuestiones individuales que constituían el programa virtual de trabajo del referido congreso, destacóse el discurso de Alfred Rosenberg, que contenía sendas perspectivas y señalaba nuevos rumbos para el porvenir. Con visible satisfacción fué acogida la comunicación de Rosenberg de que había encomendado a competentes historiadores la misión de redactar una nueva historia de Alemania cuyo fin era el de rehabilitar a la antigua Germania, incluyendo con ello un cambio fundamental también en cuanto al juicio histórico de otros pueblos.

La prehistoria alemana no es ya en la Alemania actual cuestión reservada exclusivamente a la ciencia. Ella ha llegado a ser cuestión de honor de todo el pueblo. La falsa doctrina milenaria de la barbarie y falta de cultura de los antiguos germanos ha quedado destituida definitivamente. La historia alemana no comienza con Carlomagno sino con las llamadas "tumbas de gigantes" que se encuentran en gran número en los dilatados erriales de la Alemania septendrional. Precisamente los últimos resultados de las excavaciones en esas regiones han sido sensacionales, salvándose tesoros que datan del remoto pasado de Alemania. Que los alemanes profesen hoy el germanismo y se confiesen a las bases nórdicas de su cultura es considerado como raro por varios de sus vecinos. Esto no es justo pues a nadie se le ocurriría encandalizarse porque Grecia e Italia profesen con orgullo las altas culturas del helenismo o de la antigua Roma. El estado alemán de hoy se ha propuesto crear a la ciencia de la prehistoria, cuyo trabajo debe desarrollarse en completa libertad e independencia, un órgano central para poder coordinar y reunir los resultados de su labor con el fin de darlos a conocer a las anchas masas del pueblo en una configuración estrictamente científica pero conscientemente alemana. Las demorosas y tenaces investigaciones a pala y azadón llevadas a cabo por científicos alemanes de prehistoria en varios centros de cultura del viejo mundo, como Asiria, Troya y otros, han desenterrado innumerables tesoros que son testimonios de las actividades de pueblos cuya vida se desarrolló en un pasado culto pleno siempre en las tinieblas de la prehistoria. Ahora la ciencia de estos investigadores será aplicada a la propia patria con el fin de investigar y desenterrar sistemáticamente también los tesoros históricos y prehistóricos que se encuentran en tanta abundancia en el suelo alemán.

La colecta del primer "domingo del puchero" de este invierno en beneficio de la obra de socorro invernal ha producido un resultado que sobrepasó en mucho los límites de lo esperado. Así, por ejemplo el cómputo profesional efectuado en Berlín arrojó el ingente producto de 335.000 marcos, suma que aumentará considerablemente cuando hayan ingresado también el producto de las colectas en los establecimientos gastronómicos. En Hamburgo se recolectaron igualmente más de cien mil marcos y las noticias de otras ciudades son también muy favorables. Este resultado es tanto más admirable por cuanto el público ya había sido bastante solicitado por las colectas anteriores. Es realmente asombroso con qué prontitud ha llegado a ser costumbre en Alemania este "domingo del puchero" una vez por mes y con qué buena voluntad ha sido adoptado por todo el pueblo.

La semana de propaganda llevada a cabo en todo el Reich con el fin de divulgar el deporte femenino ha tenido muy buen éxito, pues en todas partes se podía notar gran interés y una activa participación. Es evidente que de esta manera se han ganado muchas partidarias nuevas para la causa de los ejercicios físicos de la mujer. Esta propaganda, que tuvo lugar bajo el lema "mujeres sanas por medio de ejercicios físicos" trasciende mucho más allá de la personalidad individual femenina y tiene por meta desarrollar sistemáticamente una nueva generación más sana y feliz que la actual.

El gran steeple-chase de este año en Pardubitz, que ha de considerarse como la carrera típica más difícil del continente, terminó con un verdadero triunfo de la cría alemana de caballos de sangre fina. Desde hace ahora sesenta años toma parte en este concurso cada vez lo más selecto del elemento hípico internacional. A lo largo de la pista de 6.400 metros, debían salvarse treinta vallas y obstáculos naturales que son de los más difíciles imaginables. De los doce caballos que participaron sólo seis llegaron a la meta, siendo ganador con tres cuerpos la yegua alemana "Wahne" montada por su dueño R. Wiese. Siguió como segunda la yegua checa "Norma" montada por la intrépida condesa Brandis y como tercera la yegua alemana "Barabuzerin". El hecho de obtener los alemanes el primer y tercer puesto, comprueba patentemente los sobresalientes resultados de la cría alemana de caballos de sangre fina.

¿CUAL ES EL SENTIMIENTO DE LA POBLACION DEL SARRE?

Uno de los puntos neurálgicos de las relaciones europeas y que cierta parte interesada ha elevado, tal vez sin absoluta razón, al plano de grave problema internacional es el que se refiere al plebiscito del territorio del Sarre, actualmente bajo el mandato de la Liga de las Naciones, la que lo administra por intermedio de un Consejo.

Cuando después de múltiples denegaciones, la Sociedad de las Naciones fijó fecha para la realización del plebiscito, fijó conjuntamente las posibilidades a que podía optar la población del territorio: retorno a Alemania, unión con Francia o mantenimiento del actual estado de cosas.

Naturalmente la cercanía de un acto plebiscitario de tal interés para los habitantes del territorio, ha despertado la propaganda y los múltiples esfuerzos de los interesados en la decisión de la voluntad del Sarre. Por otra parte, es un hecho meridiano para quien observe las manifestaciones que los bandos en lucha verifican, la enorme fuerza numérica que acompaña a los que propician el retorno a la patria alemana.

Es particularmente instructivo comparar las manifestaciones simultáneas que se verificaron el 26 de agosto; mientras en Coblenza, cientos de millares de sarrelenses evocó la hora del retorno, los alemanes del Sarre vitoreaban, no al seno de Alemania con patriotismo de sus eventos, en Sulzbach, en el mismo territorio controlado por la Liga de las Naciones, entusiasmados a Hitler cuando ahora que emocionaron el pa-

(M. R. Base. Anhidrometilencitrato de hexametilentetramina).

abogan — no por la unión a Francia, que esta alternativa carece de toda chance— sino por el mantenimiento del presente estado del territorio.

Considerado en sí el hecho, se evidencia que existe en el territorio una corriente, que aunque escasa se opone al sentimiento mayoritario de los alemanes del Sarre.

Pero esta consideración disminuye de importancia cuando se reflexiona que gran parte de estos separatistas son elementos que han abandonado Alemania por no serles ya propicio el clima político que allí impera. Naturalmente que esos emigrados pesan con sus voces en la prensa, pero carecen de todo valimento en el acto mismo del plebiscito.

Las naciones y los pueblos podrán contemplar— de visu— en el acto plebiscitario del 13 de enero del año próximo, cómo afronta la Liga de las Naciones los delicados problemas que el Tratado de Versalles le entregó para su justa solución.

LIBROS DE CONTABILIDAD A MENOR PRECIO Y DE MEJOR CALIDAD

M·A·Cía
M·C·R·

Bajo la marca TORRE la Fábrica más importante de Chile ha lanzado al mercado LIBROS DE CONTABILIDAD tipo "Standard" fabricados en grande escala, adecuados a cada negocio en particular.

Estos libros puede Ud. adquirirlos en todas las librerías bajo la marca PRODUCTO TORRE

Solicite catálogo a Casilla 1264 Santiago

PIANOS verticales y de cola nuevos y de ocasión
RADIOS onda corta y larga.
¡Escuche Ud todo el mundo!
Facilidades de pago.
SUC.
OTTO BECKER Ltda.
113 AHUMADA 113

OMEGA
Se vende en las buenas relojerías
EL RELOJ DE FAMA MUNDIAL
¡Aún se venden a precios bajos!
ESTADO 378.380 CASA EHNI CASILLA 512

abajo barato Oberpaur
M. R.

CASA DE MAQUINARIA DE OCASION
Teodoro Preisler B.
HUERFANOS 2448.— SANTIAGO.
La casa más antigua y acreditada en el ramo.

Instituto Ortopédico Alemán
Unico: San Antonio 840.
BRAGUEROS, PLANTILLAS, FAJAS-CORSES, ENDEREZADORES PIERNAS, BRAZOS.
Aparatos ortopédicos.

A. Becker y Cía. Ltda.
Santiago, Casilla 893
Santo Domingo N.o 1158
IMPORTADORES DE:
MAQUINARIAS, MATERIALES, UTILES E INGREDIENTES PARA LA INDUSTRIA VITIVINICOLA.

Sombrerería Alemana
Ahumada 346
SOMBREROS Y ARTICULOS SELECCIONADOS PARA CABALLEROS.

PARA Sus Ojos
UNICAMENTE EL MEJOR CRISTAL
CARL ZEISS JENA
"ZEISS PUNKTAL"

PARA FIERRO
FERROSTAAL
BARRAS PLANCHAS ALAMBRES, ETC.
DELICIAS 135
TELEFONOS 83234 Y 87523

Se inauguró ayer el 1.er Congreso Nacional de Tiro al Blanco

PRESIDENTE HONORARIO SE DESIGNO AL MINISTRO DE DEFENSA NACIONAL, DON EMILIO BELLO CODESIDO, Y PRESIDENTE EFECTIVO AL CORONEL DON JULIO CARVALLO

SE TRIBUTO UN VOTO DE APLAUSO A S. E. EL PRESIDENTE DE LA REPUBLICA, POR SU EFICAZ AYUDA A ESTA RAMA DE LA CULTURA FISICA

Domingo García Huidobro se clasificó campeón de Chile de pistola. — Los representantes de Aconcagua llevan los primeros puestos en fusil; torneo que finalizará hoy

Todo un éxito constituyó la primera etapa del torneo de fusil por el campeonato de Chile y la final del campeonato de pistola. Al efecto, a las 9 horas se daba comienzo a estos campeonatos en el Stand de Recoleta, presididos por el Coronel Director de Tiro, señor Julio Carvallo y del presidente de la Federación de Tiro al Blanco de Chile, señor Enrique Deichler y con la asistencia de numerosos jefes del Ejército y dirigentes deportivos.

En representación de S. E. el Presidente de la República, concurrió el Jefe de la Casa Militar, Comandante Labbé.

CAMPEONATO DE PISTOLA

En esta clase de armas, casi todos los competidores fueron de Santiago, y a pesar de que la luz no se acomodaba para grandes performances, podemos mencionar el bonito score marcado por el conocido campeón señor Domingo García Huidobro con el total de 531 puntos, adjudicándose, por lo tanto, el título de Campeón de Chile.

Damos a continuación los cuatro mejores puntajes que le siguieron:

2.o Carlos Lalanne, con 513 puntos
3.o Julio Alvarado, con 509 puntos
4.o Samilo Ramírez c. 508 puntos
5.o Enrique Ojeda con 508 puntos.

CAMPEONATO DE FUSIL

En la primera etapa, las dos mejores performances correspondan a Aconcagua.

Damos a continuación las mejores performances marcadas en la primera etapa:

Julio González Q., Aconcagua, con 315.
Vicente Herrera, Aconcagua, con 314.
Víctor San Juan, Concepción, con 313.
Marcos Sepúlveda, Santiago, con 308.
Gustavo Rojas, Aconcagua, con 305.
Primitivo Guzmán, Colchagua, con 305.
Miguel Niño de Zepeda, Santiago, con 304.
Julio Arriagada, Aconcagua, con 302.
Federico Slater, Colchagua, con 301.
Carlos Muñoz Hesse, Santiago, con 299.
Jorge Dib, Aconcagua, con 298
Luis Espinoza, Aconcagua, con 298.

Don Emilio Bello Codesido, Ministro de Defensa Nacional, presidente honorario del Congreso

Mario Córdova, Aconcagua, con 297.
Rubén Espinoza, Colchagua, con 296.
Pedro Jara, Santiago, con 295.
Roberto Fernández, Aconcagua, con 294.

Los prestigios del fusil santiaguino fueron salvados por la actuación de los señores Marcos Sepúlveda, Miguel Niño de Zepeda, Carlos Muñoz y Pedro Jara.

La segunda etapa del campeonato de fusil se empezará hoy, a las 8.30 horas.

CERTAMEN NOCTURNO

Este importante e interesante concurso se efectuó anoche a las 22 horas en el Stand de Recoleta, y constituyó todo un éxito, tanto por la gran concurrencia como por la novedad del espectáculo, toda vez que se disparó con proyectiles luminosos.

LA SESION INAUGURAL DEL CONGRESO

Bajo la presidencia del señor Coronel Director de Reclutamiento y Tiro, don Julio Carvallo, a las 18 horas, se dió comienzo al primer Congreso de Tiro al Blanco, celebrado en el país, en el salón de conferencias de la Academia de Guerra, Alameda 2577.

Se nombraron las diferentes comisiones de trabajo y se fijó las 10 horas de hoy para que dichas comisiones procedan a sus labores.

El Coronel Carvallo, en un brillante discurso, dió a conocer las altas finalidades del Congreso, siendo muy aplaudido.

Marcos Sepúlveda, del Sporting, que llegó a 308 puntos en fusil

Miguel Niño de Zepeda, del Sporting, que defendió con brillo los colores de Santiago

Se eligió a continuación a los dos vicepresidentes para integrar la mesa directiva, resultando, por aclamación, elegidos por las fuerzas armadas, el Capitán de Fragata, señor Gustavo Carvallo, y por los civiles, don Salvador Hess por mayoría de votos. Como quedara con esta última elección vacante el puesto de director, se eligió al señor Julio Hurtado.

Por unanimidad se acordó enviar un telegrama de agradecimiento, por la ayuda prestada al tiro al blanco en general, a S. E. el Presidente de la República y al señor Ministro de Defensa Nacional. Esta proposición fué aprobada en medio de grandes aclamaciones.

Domingo García Huidobro, que se clasificó campeón de Chile de pistola

Al aceptar el señor Hess el puesto de vicepresidente, pronunció un brillante discurso, haciendo resaltar la poca ayuda que hasta hace poco tiempo atrás había tenido el deporte del Tiro al Blanco y haciendo resaltar la hermosa labor que desde el puesto de Director de Reclutamiento y Tiro Nacional, le ha cabido desarrollar al Coronel señor Carvallo y el agradecimiento con que los clubs de todo el país han apreciado esa labor.

A las 19 1/2 horas se levantó la sesión inaugural para reanudarla hoy día a la hora más arriba indicada.

La mesa directiva del Congreso quedó, en consecuencia, formada en la siguiente forma:

Presidente honorario, don Emilio Bello Codesido.

Presidente efectivo, Coronel don Julio Carvallo.

Vicepresidentes, Coronel don Enrique Deichler, Capitán de Fragata don Gustavo Carvallo y don Salvador Hess.

Secretario general, Mayor don Angel Vásquez.

Directores, señores Julio Véjar, Carlos Salinas, Carlos Poblete, Joaquín Márquez, Julio Washoly y Julio Hurtado.

Las comisiones designadas fueron las siguientes:

Organización; propaganda; presupuestos, estatutos y reglamentos; financiamiento y administración de polígonos y campos de sports; armamentos y municiones; relaciones internacionales deportivas, legislación y estudios varios.

REPARTICION DE PREMIOS

A las 18 horas de hoy se efectuará en el Polígono de la solemne distribución de premios a los vencedores de los campeonatos y con asistencia de familias e invitados especiales.

Amenizará la fiesta una banda del Regimiento [illegible]

Autoridades y dirigentes del Tiro al Blanco, durante el desarrollo de las pruebas.— Un grupo de participantes en el Concurso.

— : — B O X — : —

Domingo Osorio será para el argentino Pathenay un rival peligroso

PATHENAY SE COMPLACE EN QUE OSORIO ESTE EN SU MEJOR PORMA. — "TENDRE ASI, — NOS DICE — LA OPORTUNIDAD PARA HACER UNA PELEA QUE SATISFAGA AL PUBLICO Y DESVIRTUE LA IMPRESION DE MI COMBATE CON CARABANTES". — ESTE MATCH SE EFECTUARA EL MIERCOLES PROXIMO EN EL ESTADIO NACIONAL. — CARLOS MANZANO, CAMPEON PESO PLUMA DE MEXICO, DEBUTA EN CHILE ANTE LUIS LORCA, EN EL OTRO MATCH DE FONDO

Juan Pathenay está ansioso de que llegue el momento de cruzar guantes con Domingo Osorio, combate que se efectuará el miércoles próximo en el Estadio Nacional a las 21.30 horas.

El viernes tuvimos oportunidad de ver trabajar al púgil argentino y nos convenció una vez más de su clase. Su derrota ante Carabantes se explica fácilmente, debido al poco tiempo que dispuso para recuperar sus formas, pues venía de una larga relache. Hoy es otro hombre. Ha logrado el máximum de sus formas y estamos seguros que el público que tenga la oportunidad de presenciar este combate va a ver en Pathenay otro hombre muy diferente que al que enfrentó a Carabantes.

SU PELEA CON OSORIO

Me han informado los allegados a mi, nos dijo Pathenay, que Osorio es un hombre muy difícil, recio, y que su golpe es potente y certero y créame que aunque estas condiciones lo pondrían muy por encima de Carabantes, no le temo y tengo la seguridad de que mi segunda pelea en Chile será para dejar satisfecho a los concurrentes.

A mi me gusta pelear y si mi adversario es un hombre del estilo del valdiviano, seguramente me hará defeccionar, ya que no se entrega nunca a una pelea franca, que es la que agrada al público, pero ante púgiles que sean peleadores natos estoy seguro de dar espectáculo y esto, continua Pathenay, me hace recordar mi combate con Simón Guerra; aquella fué una hermosa pelea, doce rounds dando y recibiendo, y este es mi mayor interés ganar mi próxima pelea para conseguir una revancha con Guerra, pues no son muchos los deseos que tengo en dejar esta hermosa tierra.

Mi entrenamiento ha sido cuidadosamente dirigido por Rodríguez y tengo la satisfacción de declarar que pocas veces en mi carrera pugilística me he encontrado tan lleno de confianza ni en tan buen estado.

A esta declaración de Pathenay, Ja-já Rodríguez, con su eterna sonrisa nos certifica:

"Si este hombre dá en la pelea la mitad de lo que usteces acaban de ver en su entrenamiento de hoy, estaré ámplamente satisfecho, pues bastará para ganar fácilmente a Osorio.

LOS TRABAJOS DE OSORIO

Bien saben los aficionados que Domingo Osorio es un profesional que cuando toma el box en serio responde con creces a la confianza de sus admiradores.

Siempre que Osorio ha dedicado sus mejores esfuerzos en un entrenamiento como el que ha hecho ahora, de seguro los que lo vean pelear quedan satisfechos de su performance, pues aunque vencido a veces, impresiona por su fiereza, fuerza de golpe y oportunidad en el contra-ataque.

Pues bien, ahora estamos en situación de asegurar a nuestros aficionados, que Domingo ha tomado esta pelea tan en serio, como otras veces lo había hecho.

Durante los días de entrenamiento ha revelado esa fibra de peleador emotivo, valiente, persistente y fuerte en el ataque.

UNA LUCHA REÑIDA

No cabe duda entonces que la lucha será reñida y que aunque el argentino está muy optimista, vemos en Osorio un peligro muchísimo mayor que lo que él se imagina.

Los dos peleadores de un estilo muy semejante, pues Pathenay busca la pelea como Osorio y en la media distancia los dos tienen golpe potente y mucho corazón.

Será un combate interesante. Una de esas peleas que como la que Osorio nos ofreció ante Peralta, dejan siempre recuerdos que el público no olvida más.

EL DEBUT DE MANZANO

La empresa ha conseguido con Carlos Manzano, el Campeón Mexicano de peso pluma que en esta pelea haga su début. En consecuencia ha puesto este encuentro como de fondo también, ya que el visitante no aceptaba entrar a figurar en un programa como semi fondista. Manzano es un peleador de cartel no sólo en México. Ha combatido en los rings de Cuba y otros países del Norte y su record que se compone de un número crecido de peleas, dá una idea de lo que vale, pues en más de cien combates no ha sido vencido sino en dos o tres oportunidades.

Manzano ha llegado a Chile como simple turista, pues va en viaje a Argentina con el fin de hacer allí carrera entre los exponentes del peso pluma, pero antes ha querido conocer Chile y hace dos meses que está entre nosotros y ahora que se le ha presentado la oportunidad, hará su début ante Luis Lorca, el agresivo émulo de Simón Guerra.

Manzano es un gran boxeador. Quienes le han visto en la sala hacen los más elogiosos comentarios, pues no sólo posee estilo, sino que un golpe lo suficientemente respetable para su categoría.

LOS PRELIMINARES

Los encuentros preliminares del miércoles estarán a cargo de los profesionales Willie Santelices y Elías Miranda el principal y de Dagoberto Ibáñez con Isidoro Antivilo, el primero.

De estos profesionales los que no hayan firmado el correspondiente contrato, deben concurrir mañana a las 20 horas a la Federación, pues en caso contrario serán reemplazados.

Pathenay, el contendor de Osorio para el miércoles

EL CAMPEONATO DE NOVICIOS EMPIEZA EL MIERCOLES

El miércoles próximo se dará comienzo en el ring del Vega Central a esta interesante competencia entre novicios. Por los elementos que en ella actuarán está llamada a tener un franco éxito.

El programa consta de 14 peleas desde el mínimo al medio liviano. El programa es el siguiente:

Categoría mínimo:

Raúl Muñoz, del Vega Central, con Juan Chamorro, del Badminton.

Domingo Moreno, del Colombia, con Antonio Ruiz, del Franco.

Categoría mosca:

Joaquín Cruzat del Franco, con Humberto Pizarro, del Colombia.

Gilberto Chávez, del Girardi con Oscar Cáceres, del Badminton.

Categoría gallo:

Juan Ramos, del Franco, con Ismael Sepúlveda, del Girardi.

Miguel Torres, del Franco, con Guillermo Brito, del Badminton.

Categoría pluma:

Héctor Orellana, del Badminton, con Edmundo Costa, del Franco.

Eliseo Alvarez, del Tani, con Arturo Flores, del México.

Categoría liviano:

Luis Lira, del Recoleta, con Luis Leyton, del Badminton.

Oscar Madariaga, del Colombia, con Enox Ramírez, del México.

Santiago Toro, del Salazar, con José Lucero, del Tani.

Categoría medio liviano:

Pedro Cabezas, del A. Velásquez, con Miguel Sepúlveda, del Salazar.

Enrique Araya, del A. Velásquez, con Armando González, del Franco.

PESAJE Y EXAMEN MEDICO

El pesaje y examen médico de estos aficionados se llevará a efecto el martes 11, a las 19 horas, en la Secretaría de la Asociación de Box, calle Moneda 1367.

Actividades en la Cooperativa de Obreros y Empleados de Imprenta

La "Cooperativa de Obreros y Empleados de Imprenta", cumple con el deber de informar a los asociados en general que los trabajos que realiza al Contador con el propósito de restablecer la contabilidad de la Cooperativa han sido realizados a medida que se han ido formulando todos los balances de prueba y antecedentes indispensables para verificar las operaciones. Una vez terminada esta tarea, se dará una conferencia detallada en una Junta General.

Se recomienda a los asociados que se encuentran un tanto atrasados en el pago de sus cuotas y muy especialmente a aquellos que se han desentendido en absoluto de verificar la normalidad de sus dividendos que mucho deben proceder están causando un perjuicio manifiesto a los intereses de la colectividad y esta se verá en la que verse obligada a aplicar medidas extremas que no están en el plan los reglamentos de la Institución se impongan en las disposiciones contenidas en los artículos 29 y 35 del Reglamento General de Cooperativas.

Los trabajos relacionados con la consolidación en conformidad a la Ley 5424 y las gestiones encaminadas a lograr la exención del pago de contribuciones, como lo dispuso la Ley [illegible] bien encaminadas.

Próximamente se [illegible] a una junta extraordinaria con el sólo objeto de llamar [illegible] ficiencia en los nuevos Estatutos Sociales a fin de elevarlos a la aprobación Suprema.

VELADAS Y BAILES SOCIALES

La Comisión de Recreo [illegible] mo siempre se preocupa de que las veladas y bailes de los días sábados y domingos programas novedosos en el local de la sala de espectáculos prospera en forma muy [illegible]

Unión Industrial de Cueros y Anexos

Con numerosa asistencia de [illegible] ros de esta industria, se efectuó la reunión acordada para tratar otros se tomaron los siguientes acuerdos:

Sesionar el domingo a las 10 en el local de los I. W. W., con la mesa directiva, y citar a los socios [illegible] sonales Macarrín, Palma, Pedro como asimismo a todos los obreros de los barrios Estación y Pablo.

ACTIVIDADES GREMIALES

Hoy sesionan las peluquerías de 3.a y 4.a clase

El Comité de Dueños de Peluquerías de 3.a y 4.a clase cita a sesión general, para tratar los siguientes puntos: apertura de las peluquerías de 3.a y 4.a categorías los días domingos hasta las 13 horas; cumplimiento a la tarifa mínima; peluquerías clandestinas; peluqueros ambulantes; abolición del carnet de sanidad y abolición del impuesto del 2 por ciento a la renta.

A las 21.30 horas, en Gálvez 91.

Asociación Central de Ferroviarios Cesantes

Presidida por don Luis Picón Salas y actuando el secretario don Francisco A. Villar, sesionó la asamblea general el 6 de los corrientes, asistiendo el directorio y 120 asambleístas.

Se autorizó al secretario para dar la tramitación del caso a las numerosas correspondencia recibida de ex ferroviarios de provincias.

El presidente se refirió el proyecto sobre reincorporación y desahucio, el que ha sido enviado por el Ministro de Fomento a la dirección de los FF. CC. para su informe previo, antes de ser incluido en la convocatoria a sesiones extraordinarias.

Sindicato Profesional de Agentes de Seguros de Vida de Chile

Cítase a asamblea general extraordinaria de socios, para el [illegible]

De la comisión calificadora de socios y delegados

Sobre la renuncia enviada al Centro Latino Americano en el carácter de indeclinable por los señores Dr. Eduardo Escudero, Ernesto Retamales A. Sotomayor y Reinaldo de la Bastida, nos envía una exposición el Centro Latino. La firman los señores Z. Valderrama, Manuel Machuca y J. Rivas Wilson, de la Comisión Calificadora de Socios y Delegados.

La información dice que los renunciantes han manifestado que se retiran del Centro indicado porque éste no representa a nadie, y que aún han agregado conceptos en contra del presidente señor Correa Olate, "cuyo prestigio moral, afirman los señores Valderrama, Machuca y Rivas, está muy por encima de los que pretenden empañarlo.

Siguen diciendo: "Firman el comunicado de renuncia Eduardo Escudero, Ernesto Retamales, A. Sotomayor y Reinaldo de la Bastida, personales" que en compañía del señor Carlos Acosta quisieron ingresar al Centro hace seis meses, furtivamente, quedando sus solicitudes pendientes mientras se verificaban antecedentes morales recolectados con la Cooperativa de la Población Checabuco. Como se desprendiera que no estaban hábiles para permanecer en nuestras filas no se dió curso a las solicitudes, no se les cobró cuotas ni convocó a sesiones".

Después mencionan los miembros de la Comisión la cantidad de socios con que cuenta el Centro y las representaciones que tiene desde Arica a Magallanes, incluyendo sociedades mutualistas y gremios de trabajadores manuales e intelectuales.

[illegible] nes 17 del presente, a las 19 horas en el Círculo Español Agustinas N.o 834.

Tabla: Labor desarrollada por el directorio del Sindicato desde su fundación hasta la consecución de la personalidad jurídica.

CONFEDERACION DE CONJUNTOS ARTISTICOS

Componentes del nuevo directorio de la Confederación de Conjuntos Artísticos y Musicales de Aficionados de Chile, en visita que hicieron especialmente a "La Nación"

Comité de viudas sin recursos

Se cita a reunión general para mañana lunes, a las 7 de la tarde, en Esperanza N.o 1162.

Hoy sesiona este organismo, en Santa Rosa 446, a las 10.30 de la mañana.

Esta reunión es de mucha importancia para el gremio, por figurar en primer lugar de la tabla el nombramiento de delegado que se encargará de controlar el tarifado.

Hoy elige directorio la Sociedad de Zapateros

En la Sociedad Santiago de Zapateros habrá hoy, de 9 a 15 horas, elección de nuevo directorio.

El acto se desarrollará en Puente 682, altos.

La institución acordó amnistía para todos los socios atrasados en cotizaciones.

Celebró su aniversario el Sindicato de Envases y Enlozados

En el día de ayer celebró su aniversario social el Sindicato Industrial de Envases y Enlozados, con un programa que alcanzó brillantes caracteres.

Alcanzaron especial animación los actos realizados en la Quinta Pavletich, de los cuales publicaremos una fotografía.

Telegramas en representación de ociedades Mutuales y Sindicatos

El jueves último estuvo en Valparaíso el presidente del Centro Latino Americano, señor Manuel Correa Olate, el que, según se desprende de una comunicación telegráfica que se nos envió de allí, fue objeto de una manifestación consistente en un almuerzo de 200 cubiertos.

Informa dicha comunicación, firmada por los señores Ismael Labarca, presidente, e Hipólito Cancino, secretario, en representación de sociedades mutualistas y sindicatos que estas instituciones acordaron adherir a la labor del Centro Latino Americano y cooperar a la obra de su presidente señor Correa, condenado actuación de otros elementos.

Sobre puntos relativos a la delegación latinoamericana

Declaraciones de los señores Acosta, Vásquez y del Río

Damos en seguida una aclaración que nos enviaron los señores Melchor del Río, Juan Vásquez y Carlos Acosta, sobre actuaciones del señor Manuel Correa Olate, en la inversión de fondos para la delegación al Cuzco.

Esta exposición no había aparecido con anterioridad, debido a falta de espacio en esta sección. Sus firmantes nos encargaron advertir que cuanto han manifestado y amplían ahora se refiere al señor Correa, y no siendo procedente, agregan, que busque a terceros para defenderse.

Después de algunas consideraciones la exposición dice:

"No pretendemos entrar en polémica con el señor Correa, por tratarse de una persona sobradamente conocida en sus procedimientos y que trata, con argumentaciones falsas, defender una mala causa. Lo que queremos, es lo siguiente, sobre cuyo peso moral no puede resistir una persona de bien:

1.o Que no podrá destruir jamás, el abuso de confianza, si es posible así llamarlo, al pasado por el señor Correa Olate, de tomar nuestros nombres para indebidamente solicitar fondos del Gobierno de Chile y de algunas personalidades peruanas, durante nuestra reciente (y funesto para nosotros) viaje al Cuzco, el que no habríamos autorizado jamás por cuanto, antes que un viaje de lucro personal, esta jira tenía una misión más noble y levantada.

2.o Que no es primera vez que el señor Correa Olate se encuentra envuelto en estas desagradables escenas, porque fuera de cosas diarias de mínima cuantía, durante el famoso Congreso Latinoamericano, tuvo que entrar a actuar la Contraloría, para ventilar, como siempre, asuntos de fondos destinados a actividades obreras y que el señor Correa Olate, invierte en cosas personales;

3.o Que, aunque muy bien invertido parecen a la simple vista los cuatro mil pesos que se apropió en el Cuzco, adquiriendo muebles y cancelando cánones insolutos, no es muy agradable para una institución seria, se proceda así ya que tiene bastante con las cuotas que antes o después de cada acto pide a las Legaciones y otras personas.

Cuarto. Que tan falsamente apreciado es un diploma de honor, como una expulsión del Centro Latinoamericano, lo que demuestra que ha llegado el caso que todos los elementos dignos, se retiren de tal centro que ha prostituido, con su actual Presidente, toda su honrosa trayectoria; y

Finalmente, lo único que deseamos, es que la contraloría, como lo hace con todos los caudales públicos mal invertidos, ordene por intermedio de la justicia ordinaria, que sean reintegrados a arcas fiscales. — (Fdo.): Carlos Acosta, Melchor del Río y Juan Vásquez.

El homenaje a Heriberto Pérez

Hoy se llevará a efecto en el salón-teatro de la Unión Social Mutualista, Av. Manuel Montt 340 (Providencia), el homenaje de sus admiradores al campeón de Chile en el peso liviano Heriberto Pérez.

Habrá una velada y baile social, al cual se ha invitado a los redactores de los distintos diarios de la capital.

Se nos pide invitar a los socios de los diversos clubs de box de la capital y a los amigos del campeón.

Osvaldo Guerra con Rubén Olavarrieta pelean hoy

El Vicente Salazar ha concertado un intercentros con el Amador Velásquez, competencia que se llevará a efecto hoy, a las 18 horas, en el Vega Central, Avenida La Paz 33.

El programa consta de siete interesantes peleas, y es el siguiente:

Carlos Muñoz del Velásquez, con Alejandro Jaque del Salazar.

Mario Verzara, del Velásquez, con Manuel Guajardo, del Salazar.

Francisco Galaz, del Velásquez, con Abrahsm Sanbramky, del Salazar.

Luis Vargas, del Velásquez, con Armando Oliver, del Salazar.

Luis Alfaro, del Velásquez, con Armando Negrete, del Salazar.

Gabriel Muñoz, del Velásquez, con Julio Ponce, del Salazar.

Rubén Olavarrieta, del Velásquez, con Osvaldo Muñoz, del Salazar.

Ha probado Ud. todo? No Pierda la fe!... Use el famoso ungüento "MONTE SANTO" contra eczemas, sarna, empeines, ronchas, úlceras, almorranas, espinillas. (Base: Lasasr.) Boticas: $ 0.40, $ 1.20, $ 2. 10—D.

COMUNIDAD ISRAELITA SEFARDI de Santiago

Colo Colo y Españoles terminan hoy su misión en el Campeonato

EN EL ESTADIO DE ÑUÑOA COMPETIRAN A LAS 17 HORAS

Esta tarde, en el Estadio de Ñuñoa los aficionados al fooltendrán la oportunidad de presenciar uno de los cotejos más importantes del año, que importantes ya lejanos vienen ofreciendo exhibiciones que han servido al deporte y han servido como el mejor estímulo para que en esta rama haya tomado mayor vigor y un impulso más vigoroso y efectivo.

Perdure en nuestra memoria el número de partidos que con el desarrollado estos contendores, con resultados alternados, siempre; pero siempre de gran emoción; que se trata de dos poderosas bajo sus constituciones y orgánico. El match de hoy sorprende a los clubs en un momento que, de pleno vigor, de marcado y plagado de escenas de confiar que hará un partido que gozen de Reclama este resultado el interés del público que tienen de necesidad que se presenten al nivel de las dos entidades congéneres que figuran a la cabeza del football del país.

No necesitamos analizar la forma como se presentarán los dos conjuntos ya que son de todos conocidos. Sin embargo, es oportuno, sin embargo, es oportuno, recordar que, si sus defensores responden a los esfuerzos desplegados por las directivas, el match se sentirá complacido y no se estimará por cierto sus merecimientos.

Welch, Welch Montero, Orrego, Zapa, Sorrel y Schneeberger, Quinteros son los puntales más fuertes con los que cuenta el Colo Colo, como lo han demostrado contra Magallanes, Audax y tantos otros adversarios más. La inclusión del "pasador" Sánchez, si está en condiciones de ello, daría al quinteto ofensivo mayor cohesión por la experiencia y serenidad que caracterizan al antiguo internacional de fama en los peninsulares.

Por su parte los españoles con la cooperación de Fernández, Caballero, Ríos, Sánchez, Góngora y Aller, está en situación de mantener el control de las acciones y con marcadas probabilidades de adjudicarse los honores de la jornada.

Confiemos, pues, que esta tarde de revivirán aquellas jornadas de la época de los hermanos Pardo, Legarreta y Medinavilla por los españoles y de Saavedra, Subiabre y Vitoco Morales en sus buenos tiempos, cuando regresaron de la brillante jira que hiciera el Colo Colo por Europa.

LOS PRELIMINARES

Se iniciará el espectáculo con el lance de los terceros equipos, a las 14.45 horas, dirigido por el señor Ernesto Marchant, para pasar en seguida a las 16 el match de los segundos cuadros que arbitrará el señor Edo. Mac-Donald, adversarios que cuentan con elementos jóvenes y vigorosos, de mucho porvenir.

EL LANCE DE FONDO

Finalmente, a las 17 horas, ante el árbitro señor Baltazar Bustamante, aparecerán los contendores del partido de fondo, extendiendo sus líneas como sigue:

Colo Colo

Cortés
Welch — Fernández
Montero — Orrego — Zapa
Sorrel — Eduardo — Olguín
González — Recabárren
O
Pérez — Vega
Tapia — Góngora — Aller
Morcillo — Sánchez — Ríos
Caballero — Labra
Fernández
Unión Deportiva

Director de turno, don Arm. Nieves.

LOS PRECIOS

Regirán los de costumbre en esta clase de espectáculos: dos pesos galerías, cinco tribunas, ocho sillas y diez palcos.

Las damas y menores pagarán precios especiales en las dos primeras localidades.

Por el campeonato de la copa "Viña Ochagavía"

Los partidos que fija el calendario de hoy

Los organizadores de esta competencia han confeccionado un lloptis con Andrés Morice A, anbuen programa para hoy, en la te el árbitro señor Galaz.
cancha de la Viña Ochagavía, donde intervendrán equipos inferiores, hasta el momento, en la competencia, tales como el Pedro Hernández, Aurora de Chile, Italianos y Manuel Rodríguez.

Los demás contendores, a pesar de haber sufrido algunos cambios, harán todo lo que esté de su parte, para mejorar su colocación en el cómputo, ya que, con la implantación de premios para el tercero y cuarto puestos, habrá tomado mayor entusiasmo.

Se dará comienzo a la reunión en la cancha número 1, a las 14 horas, con los equipos del Audax de Chile B, con Libertad B, bajo el árbitro señor Galaz.

A las 15 horas, el Pedro Hernández B, con Dávila Baeza B, bajo el árbitro señor Ramón Sánchez.

A las 16 horas, el Aurora de Chile A con Libertad A, ante el árbitro señor Olivares.

A las 17 horas, el Pedro Hernández A, con Dávila Baeza A, bajo el árbitro señor Olivares.

En la cancha número 2: a las 14 horas, Salas Cantillopts B, con Morice B, arbitro señor Alberto González.

A las 15 horas, Tucapel B, con Molino Santiago B, árbitro señor Manuel Palma.

A las 16 horas, Salas Cantillopts A, contra el Audax Italiano A, ante el árbitro señor Galaz.

A las 17 horas, Tucapel A, con Molino Santiago A, ante el árbitro señor José Sánchez.

Italianos con Morning en Carabineros

Corresponde jugar esta tarde este lance que no dejará de ser atractivos, principalmente ambos cuadros concurren con sus equipos completos y en el estado de preparación que es de desear.

Los terceros equipos, a las 14.45, darán el preliminar, para seguir a las 16 con el semi fondo entre los segundos y, finalmente, a las 17 horas, enfrentarán los superiores, bajo las órdenes del señor Arturo Vargas.

Se cobrarán los siguientes precios: galerías, dos pesos, y tribunas, cinco.

Frontón de pelota vasca de Santa Laura

Partidos para hoy, por la fecha de la segunda rueda del campeonato:

9.30 horas, mano, 2.a categoría.— Ignacio Barrio y Francisco Miguel v. Laureano Serrano y Oscar Alvarez.

10 horas, pala, 2.a categoría.— Leandro Moreno y Julián Pascual v. Jesús Santa María y Fco. Sendra.

10.30 horas, paleta, 2.a categoría.— Esteban García y Ernesto Nicolás v. Pedro Giménez y Pedro Giménez.

11.30 horas, pala, 1.a categoría.— Ciriaco Gondra y Bonifacio Bilbao v. Luis Aguirrebeña y Pedro Aguirrebeña.

12.30 horas pala, 1.a categoría.— Gregorio Moreno y Juan Barrena v. Juan y Angel Hortal.

13.30 horas, pala, 2.a categoría.— Julián Garachena e Higinio Nicolás v. Andrés Martínez y Luis Alejandre.

14.30 horas, mano, 1.a categoría.— Gil Córdova y José Martínez v. Francisco Quemada y Juan Cilla.

El Aguila y su 5.o torneo

Hoy, a las 15 horas, en la pista del Estadio Militar, se iniciará el quinto torneo interno de la temporada, en competencia por el trofeo donado por el Almacén de Deportes "El Faro".

En el programa figuran, como siempre, pruebas para primera y segunda categorías, por lo tanto las pruebas serán más reñidas y el puntaje más equiparado.

El orden del programa es el siguiente:

100 metros planos, primera categoría; lanzamiento del disco, segunda categoría; 1.500 metros planos, primera categoría; salto alto, segunda categoría; 400 metros planos, primera categoría; salto triple, primera categoría; lanzamiento de la bala, primera categoría; posta de 4 por equipo, todo competidor.

Triunfó sobre el BADMINTON el seleccionado nacional de football

Impresionó favorablemente la primera presentación del cuadro internacional. — Análisis de la actuación de los jugadores. — El score fué de 4 a 0

Escasa concurrencia acudió ayer a los Campos de Sports de Ñuñoa a presenciar la primera presentación del cuadro internacional chileno que actuará en Lima, el cual, frente a un cuadro de aptitudes como ha venido demostrándose Badminton, debía dar la medida de su estado y traslucir las posibilidades que se le aguardan frente a los poderosos equipos que intervendrán en el sudamericano próximo.

Desgraciadamente, la falta de varios titulares de cartel, como Giudice, Riveros y Aurelio González, restó en parte el interés del público, parte de que es sobradamente conocido que estos partidos de entrenamiento tienen siempre un desarrollo monótono y no logran levantar el entusiasmo de los fanáticos.

Para analizar la labor cumplida por el cuadro internacional, que es el aspecto más importante de la reunión de ayer para el cronista, ya que Badminton sólo hacía el "sparring", hay que separar claramente las líneas defensivas de la línea delantera.

En efecto, la impresión dejada por los zagueros y línea media del cuadro fué excelente aún cuando creemos que puede sufrir todavía modificaciones favorables con la inclusión de Welch y de Riveros, sin que esto quiera decir que el juego desarrollado ayer por Ascanio Cortés en la zaga derecha, y Arturo Torres como centro medio, no dejara satisfecho aún al crítico más exigente.

Analicemos por partes.

Cabrera fué poco empleado en el arco, pues los delanteros badmintinos estuvieron en una mala tarde para rematar, y así fué el arquero titular probado escasas veces. Tuvo, sin embargo, dos o tres tapadas espléndidas y, en cambio, un abandono de arco en el segundo tiempo que juzgamos imperdonable.

Ascanio Cortés es un zaguero que va imponiendo su gran calidad día a día, y su inclusión en el cuadro internacional chileno no podrá sorprender a nadie. Especialmente su sacada de pelota y la limpieza de sus acciones son sus características más recomendables. "Cotrotro", se reveló como el zaguero izquierdo insustituible y ayer, sin gran apremio, hizo una performance satisfactoria, confirmando la calidad y regularidad de su juego. Ausente Riveros de la línea media titular internacional, había interés por conocer la actuación que cumpliría Arturo Torres. La labor desarrollada por el capitán de Magallanes fué sobresaliente, y estimamos que puede, en Lima, sustituir a Riveros, sin que el equipo pierda eficiencia. Naturalmente, Riveros tiene sobre él la ventaja que se entiende mejor con los halves de ala Araneda y Gornall, que son de su club. A nuestro entender, Torres tiene, a su vez, sobre Riveros, la ventaja que se desprende rápidamente de la pelota, sin usar demasiado del dribling, recurso casi siempre perjudicial en un eje de equipo. En cuanto a los pases, ambos los hacen, tal vez, con la misma justeza y oportunidad, teniendo Torres también visión del arco, al cual acostumbra lanzar fuertemente cuando llega una ocasión propicia.

Los halves de ala, Araneda y Gornall, hicieron ayer el juego científico que ya les conocemos, y creemos que en Lima reeditarán sus actuaciones cumplidas allá por ellos en la última jira del Audax.

En plano aparte hay que juzgar la línea delantera, pues ayer se presentó sin Giudice, que es su animador y sin Aurelio González que, según algunos, debe ser el puntero derecho titular y, según otros, no debe ser incluido como tal.

Debió ayer haberse probado a Carmona como puntero derecho durante alguno de los dos períodos. Sin embargo, ayer, el reemplazante Avilés, hizo una espléndida presentación como puntero derecho, lo que nos hace pensar que la Federación debe seguir considerando la posibilidad de incluir a este elemento, fogueado en canchas de Lima, que se demostró muy liviano y oportunísimo en sus centros y cortadas.

El mejor hombre de la línea delantera fué Aranda, aunque no tuvo el espléndido servicio de un insider como Giudice, cuyo juego aquel entiende a maravilla. Vidal está muy bien como insider derecho. Conserva todavía su juego científico, la justeza de sus pases y entrega pelotas que con solo tocarlas ya pueden estimarse dentro del arco. Como todos sabemos, Vidal es poco afecto a lanzar al goal, pero ayer hizo, en el segundo período, un tanto impecable, por su oportunidad y precisión.

El centro delantero y el puntero derecho, son dos puntos que deben preocupar intensamente a los dirigentes. Después del partido que haga hoy Aurelio González, veremos sus verdaderas condiciones, sus cualidades y defectos y podrá establecerse una línea para determinar quién puede ser nuestro puntero derecho, puesto de importancia, pues habrá que hacer mucho juego abierto frente a argentinos y uruguayos.

Carmona actuó ayer con gran actividad, y no sabemos si él o Avendaño debe ser nuestro delantero centro. Avendaño es mejor como insider izquierdo, pero allí está Giudice.

Badminton actuó con visible mala suerte. En la primera etapa el cuadro aurinegro acionó en buenas condiciones, demostrándose todos sus hombres codiciosos del balón, recia la defensa en el despeje, alimentadora la línea media, pero en cambio los delanteros remataban tardíamente dando tiempo a la defensa del cuadro internacional para colocarse y eliminar la posibilidad de un contraste.

En la segunda etapa el cuadro aurinegro fué dominado notoriamente por los internacionales, aun cuando talvez el score final de la brega nos parece un poco crecido. Cabe advertir, sin embargo, que el combinado chileno lanzó poco al arco en el primer período y cuando se decidió a atacar y a buscar el goal en el segundo, logró mover fácilmente el marcador.

De la actuación de los jugadores cabe destacar el desempeño de Droguett en el arco, de Donoso en la defensa y de Lastenia en la línea media.

Los delanteros estuvieron desarticulados en sus acciones y recibieron poco apoyo de su línea media. Alacchi actuó bien como centro delantero en el primer período y se apagó claramente en el segundo donde perdió oportunidades espléndidas. Tiene un juego similar al de Roa, con la característica de cargar constantemente al arquero, que es proverbial en los cuadros nortinos.

El nuevo elemento aurinegro, el centro medio Aolatich, actuó en la segunda parte del primer período, pero su juego lógicamente no pudo definirse toda vez que entró por primera vez a alternar en el equipo.

Arancibia estuvo en una tarde irregular, fracasando en la mayoría de sus intervenciones.

LOS GOALES

A los 25 minutos de juego, un centro de Avilés lo tomó Carmona, quien con golpe de cabeza, anotó la cuenta.

A los 10 minutos del segundo tiempo, Torres pasó a Avilés y éste a Vidal, quien en preciso arrastrado burló a Droguett.

A los 35 minutos, a consecuencia de un corner que provocó un entrevero Avendaño marcó el tercer goal.

Finalmente, a los 40 minutos, un centro de Avilés después de recibir de Vidal, dió oportunidad a Avendaño para marcar con golpe de cabeza el 4.o tanto.

LOS EQUIPOS

Ante el árbitro señor Pedro J. Malbrán, los equipos actuaron así:

Badminton

Droguett
Donoso — Cámus
Díaz — Destéffani — Ampuero
Saldivar — Alacchi — Arancibia
Muñoz — Aguirre
O
Aranda — Avilés
Carmona — Avendaño — Vidal
Gornall — Torres — Araneda
Córdoba — Cortés
Cabrera
Seleccionado

En el semi fondo entre el equipo amateur, representado por el Universidad y el combinado de los clubs amateurs de la sección profesional, venció el primero por la cuenta mínima.

Citaciones

Sportivo Boston. — Los tres equipos en la cancha Santiago 3, a las 14 horas.

Club Dep. Santa Inés. — Dos equipos hoy a las 15 horas, en la cancha Beas.

Deportes American. — Tres equipos, en la secretaría hoy a las 13 horas, para jugar en El Monte.

Deportivo Aurora de Chile. — Todos los jugadores y socios en la cancha Ochagavía a las 13.30 horas.

Deportivo Liguria. — Jugadores hoy, a las 13 horas, en la cancha.

1.o de Mayo. — De paseo a Maipo, deben reunirse a las 13.30 en A. Prat 1242.

Cuatro Naciones. — Jugadores, hoy a las 15 horas, en la cancha de la Escuela de Medicina N.o 2.

Exequiel Vilches. — Jugadores de los tres equipos, en San Francisco con Eyzaguirre a las 13 horas.

Unión Veterana. —Socios a las 14 horas, en el Hospital de San Vicente.

Dep. Estrella. — Jugadores a las 14 horas, en la cancha de La Cisterna. Jugadores de basketball femenino a las 17.20 en la cancha Tabú.

Dep. Huemul. — Tres equipos hoy a las 13 horas, en R. Espinosa y Vías a Maipú.

Luis Muñoz Moyano. — Jugadores a las 13 horas, en la cancha Tren.

Amistosos de football

Internacional Cóndor v. García Uzarte. — Los tres equipos en la cancha del L. Cruz Martínez, a las 13.30 horas.

Dep. Buenos Aires v. Dep. Hospital Salvador. — Los tres equipos en la cancha de los últimos.

Dep. Huemul v. Brisas de Maipú. — Hoy, en la cancha de los últimos.

Luis Muñoz Moyano v. J. Figueroa. — Hoy, a las 13 horas, en la cancha Tren.

Dep. A. González v. Liguria.— Hoy, a las 13.30 en la cancha de los últimos.

Dep. Aurora de Chile v. Dep. Libertad. — Por la copa Ochagavía a las 13.30 horas.

Dep. Freire v. Star Valparaíso — Los tres equipos, hoy.

Dep. Santa Inés v. Dep. Enrique Correa. — Hoy, a las 15 horas en la cancha Beas.

Capitán Portales v. Paine. — Los tres equipos, hoy a las 13.15 horas en la Estación Alameda.

Club Dep. Manuel Montt v. Baquedano. — Hoy, los equipos A y B de basket-ball, en la cancha de los últimos en Pedrihue, partirán a las 13.25 de Estación Alameda.

Dep. Fideos Zunino v. Dep. Recreo. — Hoy, a las 14 horas, en la cancha de los últimos.

Dep. Apolo v. Casa de Orates. — Hoy, a las 14 horas, en la cancha de los últimos.

Dep. Boston v. Dep. Iberia. — En la cancha Santiago a las 14 horas.

Dep. O'Higgins v. Esmeralda —Jugarán en la cancha de los últimos en Peldehue, partirán a las 13 horas.

El campeonato de la Asociación La Cistrena

En la cancha Municipal de La Cisterna el Deportivo Estrella y Manuel Plaza se juegan hoy la carta más brava del campeonato de la Asociación La Cisterna.

Después de haber derrotado de a uno por uno el Plaza, llega a su compromiso de hoy con toda la probabilidad de obtener los honores de la jornada, ya que también le favorece un empate.

Deportes Estrella, que solo tiene una pérdida, la única chance de retener el campeonato de la Asociación La Cisterna, es una victoria.

El Plaza tiene un empate con el Americán.

Los jugadores de ambos clubs se han preparado con todo interés y por los méritos que tiene este match, seguramente la cancha Municipal se verá muy concurrida de admiradores del Estrella y Plaza.

Los 3.os iniciarán la reunión a las 14.30 horas, para seguir con los segundos a las 15.45 horas. Los primeros, salvo modificaciones, se presentarán como sigue a las 17.30 horas:

Estrella

Rosales
Hernández Clavijo
Saavedra Jiménez Loaiza
Valenzuela González Avendaño
Rojas — Romero
—O—
Pizarro — Zohens
Gutiérrez Araya González
Sandoval Sandoval Tapia
Fernández Aravena
Garrido
Plaza

Asociación Femenina de Basketball

Por el campeonato de primavera en honor del Brasil, se jugarán hoy, en la cancha del Tabú, los siguientes partidos:

3.a DIVISION: San Lorenzo con Badminton, a las 17 horas.

2.a DIVISION: Badminton con Domingo Martínez, a las 17.30 horas.

Estrella con Cabrera Gana, a las 18.35 horas.

Carioca listo para batirse con Cuatro Naciones

Mucho entusiasmo y gran empuje es la característica principal del cuadro de honor del Cuatro Naciones, que en la tarde de hoy debe entrar a "tallar" con el Carioca, conjunto este último, bien adiestrado y con esperanzas aun de disputar el título de campeón de la primera.

Y como los muchachos del Cuatro Naciones tienen gran interés en hacer un buen papel, tendremos una interesante brega que agradará seguramente a los aficionados admiradores del football.

Empezarán los segundos, a las 15.45, siguiendo los primeros, a las 17 horas, ante el árbitro señor Juan Jerez.

POLO

Hoy se juega la final del premio "Huique"

Resultados de los partidos de ayer

Con el triunfo de los teams "B" y "A" que se han clasificado finalistas se decidieron los semi finales de polo por la competencia por el premio Huique jugados ayer tarde en las canchas que el Santiago Polo Club posee en el Club Hípico, proporcionando a los escasos asistentes un juego de interés, especialmente en el lance de segunda hora a cargo de los equipos A y E.

Los scores fueron de 10 1/2 por tres en el primer lance y de 11 por 8 1/2 en el segundo.

EL PRIMER LANCE

Bajo la dirección del umpire señor A. Domínguez se inició el primer semi final en el cual el team de Francisco Echenique recibía medio goal de handicap, lo que no fué obstáculo para que este team se impusiera ampliamente al obtener 10 goals durante el trascurso del match, en el que descollaron M. Urrejola y Murtinho que en esta forma contribuyeron a que su team se adjudicara fácil el triunfo.

EL SEGUNDO SEMI FINAL

Gustavo Larraín fué designado umpire del segundo semi final, que dió lugar a presenciar un juego mucho más interesante que el del primer lance, especialmente cuando los cafés reaccionaron en los tres últimos chukkers dando la impresión de que podrían adjudicarse el match, pero debido a las buenas jugadas de Tito Echenique, los blancos consiguieron mantener las ventajas alcanzadas en los comienzos del juego, gracias a las jugadas de Chadwick que se anotó buenos tantos.

HOY SE JUEGA EL FINAL

En consecuencia corresponde a los equipos "A" y "B" jugar el final del premio Huique, partido que se jugará a las 11 de la mañana bajo la dirección del umpire señor Osvaldo Silva, para lo cual los teams alinearán de la siguiente manera:

Team "A" (blancos)

1 A. Castro	1
2 J. Silva	2
3 A. Echaniqu	6
4 A. Chadwick	2
Total	11

Team "B" (rojos)

1 M. Urrejola	6
2 F. Echenique	6
3 F. Murtinho	0
4 J. M. Muñoz	2
Total	7

El team "B" recibirá 3-1/2 de handicap.

Asoc. de Football de Santiago

SECCION AMATEUR

Comisión organizadora. —Se cita a los señores Ernesto Bianco, Ernesto Castro y Oscar Castro, para mañana lunes, a las 19 horas.

Comisión Mixat-Profesional-Amateur. — Se cita a los señores F. Valencia, A. Barrera, O. Sarmiento, E. Castro, S. Rebolledo y A. Valenzuela, para el miércoles, a las 19 horas, para iniciar las labores.

Carrera de Caballos

Hoy, a las 15 horas, en el Hipódromo Chile, se efectuará la siguiente reunión:

1.a carrera: Handicap de Primavera, para potrillos nacidos en 1932, 1.000 metros, $ 1.000.

2.a carrera: Handicap de Primavera, para potrillos nacidos en 1932, 1.000 metros, $ 1.000.

3.a carrera: Handicap de Primavera, para potrillos nacidos en 1932, 1.000 metros, $ 1.000.

4.a carrera: Handicap de Primavera, para potrillos nacidos en 1932, 1.000 metros, $ 1.000.

5.a carrera: Handicap de Primavera, para potrillos nacidos en 1932, 1.000 metros, $ 1.000.

6.a carrera: Handicap de Primavera, para potrillos nacidos en 1932, 1.000 metros, $ 1.000.

7.a carrera: Handicap de Primavera, para potrillos nacidos en 1932, 1.000 metros, $ 1.000.

8.a carrera: Handicap de Primavera, para potrillos nacidos en 1932, 1.000 metros, $ 1.000.

9.a carrera: Handicap de Primavera, para potrillos nacidos en 1932, 1.000 metros, $ 1.000.

10.a carrera: Handicap de Primavera, para potrillos nacidos en 1932, 1.000 metros, $ 1.000.

11.a carrera: Handicap de Primavera, para potrillos nacidos en 1932, 1.000 metros, $ 1.000.

12.a carrera: Handicap de Primavera, para potrillos nacidos en 1932, 1.000 metros, $ 1.000.

13.a carrera: Handicap de Primavera, para potrillos nacidos en 1932, 1.000 metros, $ 1.000.

14.a carrera: Handicap de Primavera, para potrillos nacidos en 1932, 1.000 metros, $ 1.000.

15.a carrera: Handicap de Primavera, para potrillos nacidos en 1932, 1.000 metros, $ 1.000.

16.a carrera: Handicap de Primavera, para potrillos nacidos en 1932, 1.000 metros, $ 1.000.

17.a carrera: Handicap de Primavera, para potrillos nacidos en 1932, 1.000 metros, $ 1.000.

18.a carrera: Handicap de Primavera, para potrillos nacidos en 1932, 1.000 metros, $ 1.000.

19.a carrera: Handicap de Primavera, para potrillos nacidos en 1932, 1.000 metros, $ 1.000.

20.a carrera: Handicap de Primavera, para potrillos nacidos en 1932, 1.000 metros, $ 1.000.

21.a carrera: Handicap de Primavera, para potrillos nacidos en 1932, 1.000 metros, $ 1.000.

22.a carrera: Handicap de Primavera, para potrillos nacidos en 1932, 1.000 metros, $ 1.000.

23.a carrera: Handicap de Primavera, para potrillos nacidos en 1932, 1.000 metros, $ 1.000.

24.a carrera: Handicap de Primavera, para potrillos nacidos en 1932, 1.000 metros, $ 1.000.

25.a carrera: Handicap de Primavera, para potrillos nacidos en 1932, 1.000 metros, $ 1.000.

26.a carrera: Handicap de Primavera, para potrillos nacidos en 1932, 1.000 metros, $ 1.000.

27.a carrera: Handicap de Primavera, para potrillos nacidos en 1932, 1.000 metros, $ 1.000.

28.a carrera: Handicap de Primavera, para potrillos nacidos en 1932, 1.000 metros, $ 1.000.

29.a carrera: Handicap de Primavera, para potrillos nacidos en 1932, 1.000 metros, $ 1.000.

30.a carrera: Handicap de Primavera, para potrillos nacidos en 1932, 1.000 metros, $ 1.000.

31.a carrera: Handicap de Primavera, para potrillos nacidos en 1932, 1.000 metros, $ 1.000.

32.a carrera: Handicap de Primavera, para potrillos nacidos en 1932, 1.000 metros, $ 1.000.

33.a carrera: Handicap de Primavera, para potrillos nacidos en 1932, 1.000 metros, $ 1.000.

34.a carrera: Handicap de Primavera, para potrillos nacidos en 1932, 1.000 metros, $ 1.000.

35.a carrera: Handicap de Primavera, para potrillos nacidos en 1932, 1.000 metros, $ 1.000.

36.a carrera: Handicap de Primavera, para potrillos nacidos en 1932, 1.000 metros, $ 1.000.

37.a carrera: Handicap de Primavera, para potrillos nacidos en 1932, 1.000 metros, $ 1.000.

38.a carrera: Handicap de Primavera, para potrillos nacidos en 1932, 1.000 metros, $ 1.000.

39.a carrera: Handicap de Primavera, para potrillos nacidos en 1932, 1.000 metros, $ 1.000.

40.a carrera: Handicap de Primavera, para potrillos nacidos en 1932, 1.000 metros, $ 1.000.

41.a carrera: Handicap de Primavera, para potrillos nacidos en 1932, 1.000 metros, $ 1.000.

42.a carrera: Handicap de Primavera, para potrillos nacidos en 1932, 1.000 metros, $ 1.000.

43.a carrera: Handicap de Primavera, para potrillos nacidos en 1932, 1.000 metros, $ 1.000.

44.a carrera: Handicap de Primavera, para potrillos nacidos en 1932, 1.000 metros, $ 1.000.

45.a carrera: Handicap de Primavera, para potrillos nacidos en 1932, 1.000 metros, $ 1.000.

46.a carrera: Handicap de Primavera, para potrillos nacidos en 1932, 1.000 metros, $ 1.000.

47.a carrera: Handicap de Primavera, para potrillos nacidos en 1932, 1.000 metros, $ 1.000.

48.a carrera: Handicap de Primavera, para potrillos nacidos en 1932, 1.000 metros, $ 1.000.

49.a carrera: Handicap de Primavera, para potrillos nacidos en 1932, 1.000 metros, $ 1.000.

50.a carrera: Handicap de Primavera, para potrillos nacidos en 1932, 1.000 metros, $ 1.000.

51.a carrera: Handicap de Primavera, para potrillos nacidos en 1932, 1.000 metros, $ 1.000.

52.a carrera: Handicap de Primavera, para potrillos nacidos en 1932, 1.000 metros, $ 1.000.

53.a carrera: Handicap de Primavera, para potrillos nacidos en 1932, 1.000 metros, $ 1.000.

54.a carrera: Handicap de Primavera, para potrillos nacidos en 1932, 1.000 metros, $ 1.000.

55.a carrera: Handicap de Primavera, para potrillos nacidos en 1932, 1.000 metros, $ 1.000.

56.a carrera: Handicap de Primavera, para potrillos nacidos en 1932, 1.000 metros, $ 1.000.

57.a carrera: Handicap de Primavera, para potrillos nacidos en 1932, 1.000 metros, $ 1.000.

58.a carrera: Handicap de Primavera, para potrillos nacidos en 1932, 1.000 metros, $ 1.000.

59.a carrera: Handicap de Primavera, para potrillos nacidos en 1932, 1.000 metros, $ 1.000.

60.a carrera: Handicap de Primavera, para potrillos nacidos en 1932, 1.000 metros, $ 1.000.

61.a carrera: Handicap de Primavera, para potrillos nacidos en 1932, 1.000 metros, $ 1.000.

62.a carrera: Handicap de Primavera, para potrillos nacidos en 1932, 1.000 metros, $ 1.000.

63.a carrera: Handicap de Primavera, para potrillos nacidos en 1932, 1.000 metros, $ 1.000.

64.a carrera: Handicap de Primavera, para potrillos nacidos en 1932, 1.000 metros, $ 1.000.

65.a carrera: Handicap de Primavera, para potrillos nacidos en 1932, 1.000 metros, $ 1.000.

66.a carrera: Handicap de Primavera, para potrillos nacidos en 1932, 1.000 metros, $ 1.000.

67.a carrera: Handicap de Primavera, para potrillos nacidos en 1932, 1.000 metros, $ 1.000.

68.a carrera: Handicap de Primavera, para potrillos nacidos en 1932, 1.000 metros, $ 1.000.

69.a carrera: Handicap de Primavera, para potrillos nacidos en 1932, 1.000 metros, $ 1.000.

70.a carrera: Handicap de Primavera, para potrillos nacidos en 1932, 1.000 metros, $ 1.000.

71.a carrera: Handicap de Primavera, para potrillos nacidos en 1932, 1.000 metros, $ 1.000.

72.a carrera: Handicap de Primavera, para potrillos nacidos en 1932, 1.000 metros, $ 1.000.

73.a carrera: Handicap de Primavera, para potrillos nacidos en 1932, 1.000 metros, $ 1.000.

74.a carrera: Handicap de Primavera, para potrillos nacidos en 1932, 1.000 metros, $ 1.000.

75.a carrera: Handicap de Primavera, para potrillos nacidos en 1932, 1.000 metros, $ 1.000.

76.a carrera: Handicap de Primavera, para potrillos nacidos en 1932, 1.000 metros, $ 1.000.

77.a carrera: Handicap de Primavera, para potrillos nacidos en 1932, 1.000 metros, $ 1.000.

78.a carrera: Handicap de Primavera, para potrillos nacidos en 1932, 1.000 metros, $ 1.000.

79.a carrera: Handicap de Primavera, para potrillos nacidos en 1932, 1.000 metros, $ 1.000.

80.a carrera: Handicap de Primavera, para potrillos nacidos en 1932, 1.000 metros, $ 1.000.

81.a carrera: Handicap de Primavera, para potrillos nacidos en 1932, 1.000 metros, $ 1.000.

82.a carrera: Handicap de Primavera, para potrillos nacidos en 1932, 1.000 metros, $ 1.000.

83.a carrera: Handicap de Primavera, para potrillos nacidos en 1932, 1.000 metros, $ 1.000.

84.a carrera: Handicap de Primavera, para potrillos nacidos en 1932, 1.000 metros, $ 1.000.

85.a carrera: Handicap de Primavera, para potrillos nacidos en 1932, 1.000 metros, $ 1.000.

86.a carrera: Handicap de Primavera, para potrillos nacidos en 1932, 1.000 metros, $ 1.000.

87.a carrera: Handicap de Primavera, para potrillos nacidos en 1932, 1.000 metros, $ 1.000.

88.a carrera: Handicap de Primavera, para potrillos nacidos en 1932, 1.000 metros, $ 1.000.

89.a carrera: Handicap de Primavera, para potrillos nacidos en 1932, 1.000 metros, $ 1.000.

90.a carrera: Handicap de Primavera, para potrillos nacidos en 1932, 1.000 metros, $ 1.000.

91.a carrera: Handicap de Primavera, para potrillos nacidos en 1932, 1.000 metros, $ 1.000.

92.a carrera: Handicap de Primavera, para potrillos nacidos en 1932, 1.000 metros, $ 1.000.

93.a carrera: Handicap de Primavera, para potrillos nacidos en 1932, 1.000 metros, $ 1.000.

94.a carrera: Handicap de Primavera, para potrillos nacidos en 1932, 1.000 metros, $ 1.000.

95.a carrera: Handicap de Primavera, para potrillos nacidos en 1932, 1.000 metros, $ 1.000.

96.a carrera: Handicap de Primavera, para potrillos nacidos en 1932, 1.000 metros, $ 1.000.

97.a carrera: Handicap de Primavera, para potrillos nacidos en 1932, 1.000 metros, $ 1.000.

98.a carrera: Handicap de Primavera, para potrillos nacidos en 1932, 1.000 metros, $ 1.000.

99.a carrera: Handicap de Primavera, para potrillos nacidos en 1932, 1.000 metros, $ 1.000.

100.a carrera: Handicap de Primavera, para potrillos nacidos en 1932, 1.000 metros, $ 1.000.

101.a carrera: Handicap de Primavera, para potrillos nacidos en 1932, 1.000 metros, $ 1.000.

102.a carrera: Handicap de Primavera, para potrillos nacidos en 1932, 1.000 metros, $ 1.000.

103.a carrera: Handicap de Primavera, para potrillos nacidos en 1932, 1.000 metros, $ 1.000.

104.a carrera: Handicap de Primavera, para potrillos nacidos en 1932, 1.000 metros, $ 1.000.

105.a carrera: Handicap de Primavera, para potrillos nacidos en 1932, 1.000 metros, $ 1.000.

106.a carrera: Handicap de Primavera, para potrillos nacidos en 1932, 1.000 metros, $ 1.000.

107.a carrera: Handicap de Primavera, para potrillos nacidos en 1932, 1.000 metros, $ 1.000.

108.a carrera: Handicap de Primavera, para potrillos nacidos en 1932, 1.000 metros, $ 1.000.

109.a carrera: Handicap de Primavera, para potrillos nacidos en 1932, 1.000 metros, $ 1.000.

110.a carrera: Handicap de Primavera, para potrillos nacidos en 1932, 1.000 metros, $ 1.000.

111.a carrera: Handicap de Primavera, para potrillos nacidos en 1932, 1.000 metros, $ 1.000.

112.a carrera: Handicap de Primavera, para potrillos nacidos en 1932, 1.000 metros, $ 1.000.

113.a carrera: Handicap de Primavera, para potrillos nacidos en 1932, 1.000 metros, $ 1.000.

114.a carrera: Handicap de Primavera, para potrillos nacidos en 1932, 1.000 metros, $ 1.000.

115.a carrera: Handicap de Primavera, para potrillos nacidos en 1932, 1.000 metros, $ 1.000.

116.a carrera: Handicap de Primavera, para potrillos nacidos en 1932, 1.000 metros, $ 1.000.

117.a carrera: Handicap de Primavera, para potrillos nacidos en 1932, 1.000 metros, $ 1.000.

118.a carrera: Handicap de Primavera, para potrillos nacidos en 1932, 1.000 metros, $ 1.000.

119.a carrera: Handicap de Primavera, para potrillos nacidos en 1932, 1.000 metros, $ 1.000.

120.a carrera: Handicap de Primavera, para potrillos nacidos en 1932, 1.000 metros, $ 1.000.

121.a carrera: Handicap de Primavera, para potrillos nacidos en 1932, 1.000 metros, $ 1.000.

122.a carrera: Handicap de Primavera, para potrillos nacidos en 1932, 1.000 metros, $ 1.000.

123.a carrera: Handicap de Primavera, para potrillos nacidos en 1932, 1.000 metros, $ 1.000.

124.a carrera: Handicap de Primavera, para potrillos nacidos en 1932, 1.000 metros, $ 1.000.

125.a carrera: Handicap de Primavera, para potrillos nacidos en 1932, 1.000 metros, $ 1.000.

126.a carrera: Handicap de Primavera, para potrillos nacidos en 1932, 1.000 metros, $ 1.000.

127.a carrera: Handicap de Primavera, para potrillos nacidos en 1932, 1.000 metros, $ 1.000.

128.a carrera: Handicap de Primavera, para potrillos nacidos en 1932, 1.000 metros, $ 1.000.

129.a carrera: Handicap de Primavera, para potrillos nacidos en 1932, 1.000 metros, $ 1.000.

130.a carrera: Handicap de Primavera, para potrillos nacidos en 1932, 1.000 metros, $ 1.000.

131.a carrera: Handicap de Primavera, para potrillos nacidos en 1932, 1.000 metros, $ 1.000.

132.a carrera: Handicap de Primavera, para potrillos nacidos en 1932, 1.000 metros, $ 1.000.

133.a carrera: Handicap de Primavera, para potrillos nacidos en 1932, 1.000 metros, $ 1.000.

134.a carrera: Handicap de Primavera, para potrillos nacidos en 1932, 1.000 metros, $ 1.000.

135.a carrera: Handicap de Primavera, para potrillos nacidos en 1932, 1.000 metros, $ 1.000.

136.a carrera: Handicap de Primavera, para potrillos nacidos en 1932, 1.000 metros, $ 1.000.

137.a carrera: Handicap de Primavera, para potrillos nacidos en 1932, 1.000 metros, $ 1.000.

138.a carrera: Handicap de Primavera, para potrillos nacidos en 1932, 1.000 metros, $ 1.000.

139.a carrera: Handicap de Primavera, para potrillos nacidos en 1932, 1.000 metros, $ 1.000.

140.a carrera:

LOTERIA DE CONCEPCION

10

01010 . . 100 | 01183 . . 100
02020 . . 100 | 01218 . . 200
01033 . . 100 | 01219 . . 100
01034 . . 100 | 01227 . . 100
01062 . . 100 | 01229 . . 100
01113 . . 100 | 01230 . . 100
01121 . . 100 | 01239 . . 100
01128 . . 100 | 01254 . . 100
01132 . . 100
01134 . . 100 | 01256 . . 5.000
01155 . . 100

01257

01258 . . 5.000 | 01663 . . 100
01670 . . 100
01267 . . 100 | 01685 . . 200
01274 . . 100 | 01688 . . 100
01280 . . 100 | 01699 . . 100
01286 . . 100 | 01700 . . 200
01290 . . 100 | 01714 . . 100
01291 . . 100 | 01716 . . 100
01294 . . 100 | 01721 . . 100
01304 . . 100 | 01736 . . 100
01325 . . 100 | 01742 . . 100
01342 . . 500 | 01784 . . 100
01343 . . 100 | 01796 . . 100
01368 . . 100 | 01797 . . 100
01376 . . 100 | 01798 . . 100
01380 . . 200 | 01803 . . 100
01404 . . 100 | 01820 . . 100
01414 . . 200 | 01832 . . 100
01417 . . 200 | 01833 . . 100
01422 . . 100 | 01831 . . 100
01450 . . 100 | 01847 . . 100
01463 . . 100 | 01858 . . 100
01469 . . 200 | 01860 . . 100
01471 . . 100 | 01861 . . 100
01517 . . 100 | 01872 . . 200
01555 . . 100 | 01888 . . 100
01563 . . 100 | 01905 . . 100
01567 . . 100 | 01910 . . 100
01574 . . 100 | 01921 . . 200
01576 . . 100 | 01922 . . 100
01584 . . 100 | 01924 . . 100
01585 . . 100 | 01930 . . 500
01593 . . 100 | 01941 . . 100
01604 . . 100 | 01945 . . 100
01607 . . 100 | 01960 . . 200
01615 . . 100 | 01961 . . 100
01629 . . 100 | 01965 . . 100
01646 . . 200

20

02004 . . 100 | 02517 . . 200
02005 . . 100 | 02523 . . 100
02031 . . 500 | 02527 . . 100
02032 . . 100 | 02553 . . 200
02057 . . 500 | 02560 . . 100
02070 . . 100 | 02561 . . 100
02081 . . 100 | 02575 . . 100
02091 . . 100 | 02605 . . 200
02093 . . 200 | 02624 . . 1.000
03106 . . 100 | 02649 . . 100
02122 . . 100 | 02680 . . 200
02123 . . 1.000 | 02681 . . 100
02128 . . 100 | 02691 . . 200
02141 . . 100 | 02707 . . 100
02155 . . 100 | 02731 . . 100
02177 . . 100 | 02763 . . 100
02190 . . 200 | 02768 . . 100
02195 . . 100 | 02767 . . 100
02208 . . 100 | 02794 . . 100
02210 . . 100 | 02801 . . 200
02227 . . 100 | 02805 . . 100
02258 . . 100 | 02809 . . 200
02272 . . 100 | 02811 . . 200
02280 . . 100 | 02822 . . 100
02289 . . 100 | 02831 . . 100
02297 . . 200 | 02855 . . 100
02320 . . 100 | 02858 . . 100
02337 . . 200 | 02862 . . 100
02353 . . 100 | 02872 . . 100
02378 . . 100 | 02883 . . 100
02383 . . 100 | 02889 . . 100
02388 . . 1[illegible] | 02897 . . 100
02399 . . 1 | 02902 . . 100
02405 . . 1 | 02904 . . 100
02408 . . 100 | 02907 . . 100
02423 . . 200 | 02908 . . 100
02444 . . 100 | 02948 . . 100
02467 . . 100 | 02963 . . 100
02471 . . 100 | 02974 . . 100
02477 . . 100 | 02976 . . 200
02489 . . 100 | 02983 . . 100
02508 . . 100 | 02993 . . 100
02513 . . 100

30

03008 . . 100 | 03477 . . 100
03015 . . 500 | 03487 . . 100
03017 . . 200 | 03499 . . 200
03028 . . 100 | 03554 . . 100
03041 . . 100 | 03578 . . 200
03048 . . 100 | 03582 . . 100
03070 . . 100 | 03592 . . 200
03080 . . 100 | 03600 . . 100
03114 . . 100 | 03603 . . 100
03124 . . 100 | 03606 . . 100
03152 . . 100 | 03608 . . 100
03154 . . 100 | 03620 . . 100
03164 . . 100 | 03634 . . 100
03179 . . 100 | 03654 . . 100
03191 . . 500 | 03645 . . 100
03197 . . 100 | 03678 . . 100
03201 . . 100 | 03686 . . 100
03210 . . 100 | 03695 . . 200
03213 . . 100 | 03698 . . 500
03216 . . 100 | 03724 . . 100
03220 . . 100 | 03741 . . 100
03221 . . 200 | 03757 . . 200
03233 . . 100 | 03759 . . 100
03252 . . 100 | 03764 . . 100
03255 . . 100 | 03787 . . 100
03271 . . 100 | 03788 . . 100
03278 . . 1.000 | 03789 . . 100
03287 . . 100 | 03791 . . 100
03295 . . 100 | 03810 . . 100
03907 . . 200 | 03820 . . 100
03308 . . 100 | 03826 . . 100
03316 . . 100 | 03851 . . 500
03328 . . 100 | 03854 . . 200
03330 . . 100 | 03856 . . 1.000
03333 . . 100 | 03857 . . 100
03354 . . 100 | 03874 . . 100
03356 . . 100 | 03875 . . 100
03372 . . 100 | 03877 . . 100
03376 . . 200 | 03880 . . 100
03379 . . 200 | 03896 . . 100
03388 . . 100 | 03909 . . 200
03403 . . 500 | 03921 . . 100
03419 . . 200 | 03922 . . 100
03422 . . 100 | 03930 . . 100
03435 . . 100 | 03956 . . 100
03454 . . 200 | 03961 . . 100
03461 . . 100 | 03965 . . 5.000
03471 . . 100 | 03979 . . 100

40

04004 . . 100 | 04565 . . 100
04021 . . 100 | 04568 . . 100
04029 . . 100 | 04572 . . 100
04045 . . 100 | 04583 . . 200
04548 . . 100 | 04585 . . 100
04050 . . 100 | 04601 . . 100
04057 . . 100 | 04611 . . 100
04087 . . 100 | 04616 . . 100
04099 . . 100 | 04625 . . 100
04108 . . 200 | 04627 . . 100
04137 . . 100 | 04632 . . 100
04141 . . 100 | 04633 . . 100
04150 . . 100 | 04638 . . 100
04181 . . 100 | 04649 . . 100
04188 . . 100 | 04651 . . 200
04206 . . 200 | 04653 . . 100
04245 . . 100 | 04673 . . 100
04251 . . 100 | 04679 . . 200
04266 . . 100 | 04716 . . 200
04274 . . 500 | 04722 . . 200
04281 . . 100 | 04745 . . 100
04282 . . 100 | 04747 . . 100
04331 . . 200 | 04755 . . 100
04356 . . 100 | 04778 . . 100
04362 . . 100 | 04780 . . 200
04367 . . 100 | 04788 . . 100
04385 . . 100 | 04813 . . 100
04393 . . 500 | 04822 . . 100
04395 . . 100 | 04831 . . 100
04411 . . 500 | 04832 . . 100
04424 . . 100 | 04843 . . 100
04425 . . 100 | 04844 . . 100
04435 . . 100 | 04857 . . 100
04443 . . 100 | 04869 . . 100
04444 . . 100 | 04888 . . 100
04465 . . 100 | 04889 . . 100
04481 . . 100 | 04905 . . 100
04488 . . 100 | 04908 . . 200
04508 . . 100 | 04907 . . 100
04530 . . 500 | 04921 . . 100
04538 . . 100 | 04935 . . 100
04550 . . 100 | 04939 . . 100
04555 . . 100 | 04961 . . 100

50

05004 . . 100 | 05400 . . 100
05008 . . 100 | 05406 . . 100
05022 . . 100 | 05420 . . 200
05024 . . 100 | 05430 . . 100
05063 . . 200 | 05431 . . 100
05038 . . 100 | 05453 . . 100
05047 . . 100 | 05462 . . 100
05054 . . 500 | 05469 . . 100
05062 . . 100 | 05471 . . 100
05067 . . 100 | 05475 . . 100
06078 . . 100 | 05480 . . 100
05080 . . 100 | 05501 . . 100
05088 . . 100 | 05545 . . 100
05089 . . 100 | 05557 . . 100
05103 . . 200 | 05561 . . 100
05105 . . 100 | 05567 . . 100
05107 . . 100 | 05588 . . 100
05110 . . 200 | 05589 . . 100
05127 . . 100 | 05602 . . 100
05131 . . 100 | 05622 . . 100
05138 . . 100 | 05647 . . 100
05139 . . 200 | 05651 . . 100
05143 . . 100 | 05656 . . 100
05162 . . 100 | 05663 . . 200
05167 . . 100 | 05709 . . 100
05175 . . 100 | 05716 . . 100
05180 . . 100 | 05727 . . 100
05193 . . 100 | 05737 . . 100
05209 . . 100 | 05741 . . 100
05217 . . 200 | 05756 . . 500
05220 . . 100 | 05760 . . 100
05222 . . 100 | 05772 . . 500
05254 . . 100 | 05778 . . 100
05257 . . 200 | 05788 . . 200
05258 . . 100 | 05790 . . 100
05274 . . 100 | 05797 . . 100
06278 . . 1.000 | 05801 . . 100
05286 . . 200 | 05824 . . 100
05287 . . 100 | 05838 . . 100
05291 . . 100 | 05848 . . 200
05332 . . 100 | 05855 . . 100
05343 . . 100 | 05857 . . 100
05344 . . 100 | 05868 . . 100
05347 . . 100 | 05880 . . 100
05359 . . 100 | 05901 . . 100
05373 . . 100 | 05902 . . 1.000
05381 . . 200

05910 $ 10.000

05918 . . 100 | 05970 . . 100
05924 . . 100 | 05987 . . 200
05932 . . 100 | 05990 . . 100
05945 . . 100 | 05998 . . 100
05959 . . 100

60

06001 . . 100 | 06536 . . 200
06007 . . 100 | 06553 . . 100
06019 . . 100 | 06556 . . 500
06037 . . 100 | 06557 . . 100
06068 . . 100 | 06597 . . 100
06089 . . 100 | 06601 . . 100
06098 . . 100 | 06604 . . 100
06116 . . 100 | 06631 . . 100
06127 . . 100 | 06633 . . 100
06156 . . 100 | 06637 . . 100
06161 . . 100 | 06646 . . 200
06164 . . 200 | 06651 . . 100
06200 . . 200 | 06663 . . 100
06203 . . 200 | 06664 . . 100
06222 . . 500 | 06667 . . 500
06229 . . 100 | 06712 . . 100
06232 . . 100 | 06713 . . 500
06234 . . 200 | 06755 . . 100
06235 . . 100 | 06756 . . 100
06240 . . 1.000 | 06761 . . 100
06241 . . 100 | 06762 . . 100
06248 . . 100 | 6768 . . 100
06258 . . 100 | 06777 . . 100
06259 . . 100 | 06790 . . 100
06290 . . 200 | 06796 . . 200
06304 . . 100 | 06798 . . 100
06314 . . 100 | 06813 . . 500
06317 . . 100 | 06818 . . 100
06319 . . 100 | 06831 . . 100
06329 . . 100 | 06837 . . 100
06343 . . 200 | 06845 . . 100
06348 . . 200 | 06850 . . 100
06366 . . 100 | 06856 . . 100
06382 . . 200 | 06870 . . 100
06394 . . 200 | 06873 . . 200
06398 . . 100 | 06880 . . 100
06420 . . 200 | 06915 . . 200
06423 . . 100 | 06919 . . 100
06473 . . 500 | 06938 . . 100
06479 . . 100 | 06942 . . 100
06491 . . 100 | 06945 . . 100
06496 . . 100 | 06949 . . 100
06510 . . 100 | 06960 . . 100
06512 . . 100 | 06963 . . 100
06515 . . 100 | 06985 . . 200
06520 . . 100 | 06990 . . 100
06534 . . 100

70

07006 . . 100 | 07510 . . 100
07022 . . 100 | 07515 . . 100
07029 . . 200 | 07521 . . 100
07039 . . 200 | 07522 . . 500
07040 . . 100 | 07528 . . 100
07056 . . 200 | 07530 . . 200
07080 . . 100 | 07559 . . 5.000
07117 . . 100 | 07576 . . 200
07128 . . 100 | 07577 . . 100
07147 . . 100 | 07596 . . 200
07151 . . 100 | 07621 . . 100
07153 . . 100 | 07624 . . 200
07162 . . 100 | 07629 . . 100
07178 . . 100 | 07637 . . 500
07208 . . 500 | 07640 . . 100
07241 . . 100 | 07655 . . 100
07242 . . 100 | 07665 . . 100
07275 . . 100 | 07667 . . 100
07276 . . 100 | 07679 . . 100
07300 . . 100 | 07701 . . 100
07311 . . 500 | 07702 . . 100
07319 . . 100 | 07705 . . 100
07346 . . 100 | 07740 . . 100
07352 . . 100 | 07757 . . 200
07355 . . 100 | 07781 . . 100
07370 . . 100 | 07802 . . 100
07373 . . 100 | 07806 . . 100
07375 . . 100 | 07812 . . 100
07396 . . 1.000 | 07813 . . 200
07398 . . 100 | 07814 . . 100
07403 . . 100 | 07825 . . 100
07406 . . 200 | 07826 . . 100
07407 . . 100 | 07827 . . 100
07410 . . 100 | 07834 . . 100
07414 . . 100 | 07835 . . 200
07426 . . 100 | 07860 . . 100
07429 . . 100 | 07861 . . 100
07433 . . 500 | 07863 . . 100
07461 . . 100 | 07871 . . 100
07465 . . 200 | 07885 . . 100
07484 . . 200 | 07893 . . 100
07491 . . 100 | 07899 . . 100
07493 . . 100 | 07916 . . 100
07501 . . 200 | 07918 . . 100

07929 $ 10.000

07930 . . 100 | 07967 . . 100
07941 . . 100 | 07987 . . 100
07947 . . 1.000 | 07991 . . 100
07956 . . 100

80

08000 . . 100 | 08497 . . 200
08001 . . 100 | 08509 . . 100
08002 . . 500 | 08539 . . 100
08005 . . 500 | 08543 . . 100
08010 . . 100 | 08578 . . 100
08047 . . 100 | 08598 . . 100
08068 . . 200 | 08599 . . 100
08075 . . 100 | 08623 . . 200
08090 . . 200 | 08633 . . 100
08095 . . 200 | 08639 . . 200
08105 . . 100 | 08643 . . 100
08138 . . 100 | 08650 . . 100
08140 . . 100 | 08651 . . 100
08144 . . 100 | 08665 . . 100
08146 . . 100 | 08674 . . 100
08166 . . 100 | 08677 . . 100
08190 . . 100 | 08687 . . 100
08201 . . 200 | 08725 . . 100
08205 . . 100 | 08747 . . 100
08210 . . 200 | 08751 . . 100
08220 . . 100 | 08759 . . 100
08231 . . 100 | 08760 . . 200
08293 . . 500 | 08768 . . 100
08330 . . 100 | 08780 . . 100
08347 . . 100 | 08788 . . 100
08349 . . 100 | 08797 . . 500
08355 . . 100 | 08817 . . 100
08357 . . 100 | 08855 . . 100
08370 . . 100 | 08875 . . 100
08389 . . 100 | 08876 . . 100
08410 . . 100 | 08904 . . 100
08413 . . 100 | 08912 . . 100
08434 . . 100 | 08915 . . 100
08459 . . 100 | 08952 . . 500
08461 . . 100 | 08968 . . 100
08477 . . 2.000 | 08974 . . 100

90

09019 . . 100 | 09522 . . 100
09022 . . 100 | 09545 . . 100
09027 . . 100 | 09560 . . 100
09040 . . 100 | 09577 . . 100
09043 . . 100 | 09809 . . 100
09045 . . 100 | 09617 . . 100
09059 . . 100 | 09631 . . 100
09060 . . 200 | 09640 . . 100
09062 . . 100 | 09649 . . 100
09073 . . 100 | 09658 . . 100
09078 . . 200 | 09661 . . 100
09089 . . 100 | 09665 . . 100
09091 . . 100 | 09673 . . 100
09099 . . 100 | 09675 . . 100
09119 . . 100 | 09693 . . 100
09148 . . 500 | 09695 . . 100
09150 . . 100 | 09700 . . 100
09189 . . 100 | 09710 . . 100
09203 . . 200 | 09712 . . 100
09214 . . 500 | 09716 . . 100
09222 . . 100 | 09720 . . 100
09226 . . 100 | 09723 . . 100
09229 . . 100 | 09727 . . 200
09237 . . 200 | 09735 . . 100
09247 . . 100 | 09740 . . 100
09251 . . 100 | 09771 . . 100
09256 . . 100 | 09782 . . 100
09257 . . 100 | 09802 . . 100
09260 . . 100 | 09806 . . 100
09262 . . 100 | 09815 . . 100
09272 . . 100 | 09827 . . 200
09280 . . 100 | 09830 . . 100
09282 . . 200 | 09854 . . 100
09315 . . 1.000 | 09861 . . 2.000
09329 . . 100 | 09877 . . 200
09347 . . 100 | 09889 . . 100
09354 . . 100 | 09895 . . 100
09386 . . 100 | 09897 . . 100
06390 . . 200 | 09914 . . 100
09452 . . 100 | 09922 . . 100
09470 . . 100 | 09945 . . 100
09479 . . 200 | 09965 . . 100
09483 . . 200 | 09980 . . 200
09496 . . 100 | 09986 . . 200
09505 . . 100 | 09993 . . 100

100

10020 . . 100 | 10491 . . 100
10030 . . 100 | 10493 . . 100
10032 . . 100 | 10505 . . 100
10039 . . 200 | 10532 . . 200
10051 . . 100 | 10555 . . 100
10066 . . 100 | 10605 . . 200
10078 . . 100 | 10606 . . 100
10083 . . 100 | 10609 . . 100
10100 . . 100 | 10619 . . 200
10103 . . 100 | 10646 . . 100
10115 . . 500 | 10651 . . 100
10121 . . 100 | 10650 . . 100
10146 . . 100 | 10667 . . 100
10149 . . 100 | 10668 . . 100
10159 . . 100 | 10676 . . 200
10182 . . 100 | 10693 . . 100
10187 . . 100 | 10697 . . 100
10210 . . 100 | 10716 . . 100
10223 . . 100 | 10743 . . 100
10231 . . 100 | 10757 . . 100
10244 . . 100 | 10759 . . 100
10254 . . 200 | 10778 . . 100
10270 . . 500 | 10785 . . 100
10285 . . 100 | 10815 . . 100
10295 . . 100 | 10822 . . 100
10307 . . 100 | 10839 . . 200
10319 . . 100 | 10834 . . 100
10321 . . 500 | 10839 . . 100
10331 . . 100 | 10874 . . 100
10350 . . 100 | 10876 . . 100
10352 . . 5.000 | 10879 . . 100
10354 . . 100 | 10887 . . 100
10357 . . 100 | 10898 . . 100
10359 . . 100 | 10905 . . 100
10370 . . 100 | 10926 . . 100
10393 . . 100 | 10928 . . 100
10394 . . 100 | 10929 . . 100
10401 . . 200 | 10934 . . 200
10409 . . 100 | 10947 . . 100
10412 . . 200 | 10951 . . 500
10428 . . 100 | 10966 . . 500
10434 . . 100 | 10978 . . 100
10465 . . 100 | 10982 . . 200
10471 . . 100 | 10990 . . 100
10484 . . 100

110

11023 . . 100 | 11568 . . 100
11026 . . 1.000 | 11581 . . 100
11029 . . 100 | 11594 . . 2.000
11043 . . 100 | 11597 . . 200
11054 . . 100 | 11604 . . 100
11074 . . 100 | 11620 . . 100
11078 . . 100 | 11623 . . 500
11096 . . 200 | 11632 . . 100
11190 . . 100 | 11643 . . 500
11138 . . 100 | 11663 . . 1.000
11151 . . 100 | 11694 . . 200
11166 . . 100 | 11714 . . 100
11189 . . 100 | 11720 . . 100
11193 . . 100 | 11732 . . 100
11196 . . 100 | 11740 . . 100
11203 . . 100 | 11742 . . 100
11213 . . 500 | 11743 . . 100
11221 . . 200 | 11757 . . 200
11226 . . 100 | 11759 . . 100
11227 . . 100 | 11760 . . 100
11230 . . 100 | 11776 . . 100
11259 . . 100 | 11777 . . 200
11278 . . 500 | 11785 . . 100
11286 . . 100 | 11790 . . 100
11293 . . 500 | 11792 . . 100
11308 . . 100 | 11825 . . 100
11318 . . 100 | 11828 . . 100
11334 . . 100 | 11848 . . 100
11345 . . 100 | 11863 . . 100
11360 . . 100 | 11876 . . 100
11371 . . 100 | 11878 . . 100
11387 . . 100 | 11901 . . 100
11412 . . 100 | 11906 . . 100
11432 . . 200 | 11924 . . 100
11437 . . 100 | 11928 . . 500
11445 . . 100 | 11931 . . 100
11453 . . 100 | 11940 . . 100
11460 . . 100 | 11942 . . 100
11479 . . 100 | 11957 . . 100
11402 . . 100 | 11959 . . 100
11494 . . 100 | 11965 . . 100
11501 . . 100 | 11966 . . 100
11515 . . 500 | 11974 . . 100
11523 . . 100 | 11978 . . 100
11538 . . 100 | 11992 . . 100

120

12008 . . 100 | 12316 . . 100
12008 . . 200 | 12318 . . 100
12009 . . 100 | 12327 . . 100
12029 . . 100 | 12345 . . 100
12051 . . 100 | 12367 . . 100
12058 . . 100 | 12376 . . 100
12073 . . 100 | 12383 . . 100
12083 . . 200 | 12384 . . 200
12084 . . 100 | 12388 . . 100
12086 . . 100 | 12393 . . 100
12088 . . 100 | 12394 . . 100
12089 . . 500 | 12398 . . 100
12097 . . 100 | 12400 . . 100
12102 . . 100 | 12425 . . 100
12105 . . 100 | 12441 . . 100
12107 . . 100 | 12481 . . 100
12120 . . 100 | 12483 . . 100
12126 . . 100 | 12497 . . 500
12137 . . 100 | 12506 . . 100
12143 . . 100 | 12532 . . 100
12163 . . 100 | 12541 . . 100
12167 . . 200 | 12542 . . 200
12195 . . 500 | 12543 . . 100
12199 . . 100 | 12557 . . 100
12218 . . 100 | 12572 . . 100
12222 . . 100 | 12593 . . 100
12225 . . 100 | 12603 . . 100
12268 . . 100 | 12606 . . 100
12277 . . 100 | 12631 . . 100
12287 . . 100
12636 $ 20.000
12649 . . 100 | 12858 . . 100
12693 . . 500 | 12869 . . 100
12695 . . 100 | 12879 . . 100

130

13002 . . 100 | 13475 . . 100
13011 . . 100 | 13499 . . 100
13019 . . 100 | 13504 . . 100
13042 . . 100 | 13513 . . 100
13045 . . 100 | 13537 . . 100
13046 . . 100 | 13547 . . 200
13052 . . 200 | 13548 . . 100
13053 . . 100 | 13554 . . 100
13089 . . 100 | 13563 . . 100
13097 . . 100 | 13590 . . 100
13098 . . 100 | 13604 . . 100
13110 . . 100 | 13612 . . 200
13112 . . 100 | 13616 . . 200
13117 . . 100 | 13643 . . 100
13156 . . 100 | 13676 . . 100
13162 . . 100 | 13688 . . 100
13167 . . 100 | 13712 . . 100
13177 . . 200 | 13714 . . 100
13180 . . 100 | 13724 . . 200
13189 . . 2.000 | 13748 . . 200
13198 . . 100 | 13770 . . 500
13200 . . 100 | 13784 . . 500
13201 . . 200 | 13787 . . 200
13207 . . 100 | 13802 . . 100
13219 . . 100 | 13804 . . 100
13234 . . 100 | 13809 . . 100
13238 . . 100 | 13819 . . 100
13256 . . 100 | 13825 . . 200
13259 . . 100 | 13833 . . 100
13273 . . 100 | 13837 . . 200
13276 . . 100 | 13843 . . 100
13307 . . 100 | 13845 . . 100
13318 . . 200 | 13847 . . 100
13334 . . 100 | 13873 . . 100
13346 . . 100 | 13878 . . 200
13381 . . 100 | 13910 . . 100
13357 . . 100 | 13918 . . 100
13401 . . 200 | 13941 . . 100
13402 . . 500 | 13944 . . 100
13433 . . 100 | 13952 . . 100
13449 . . 100 | 13954 . . 100
13464 . . 200 | 13970 . . 100
13474 . . 100 | 13975 . . 100

140

14008 . . 100 | 14435 . . 200
14014 . . 100 | 14466 . . 100
14021 . . 100 | 14487 . . 100
14023 . . 100 | 14496 . . 100
14027 . . 100 | 14499 . . 100
14032 . . 100 | 14509 . . 100
14033 . . 100 | 14536 . . 100
14042 . . 200 | 14554 . . 100
14050 . . 100 | 14558 . . 200
14052 . . 100 | 14578 . . 100
14101 . . 100 | 14585 . . 100
14111 . . 100 | 14588 . . 100
14115 . . 100 | 14601 . . 200
14118 . . 100 | 14652 . . 100
14127 . . 100 | 14682 . . 200
14131 . . 100 | 14685 . . 100
14136 . . 200 | 14692 . . 200
14144 . . 500 | 14703 . . 100
14152 . . 100 | 14712 . . 100
14158 . . 100 | 14723 . . 100
14167 . . 100 | 14740 . . 100
14168 . . 100 | 14749 . . 100
14183 . . 100 | 14753 . . 100
14214 . . 100 | 14762 . . 500
14226 . . 200 | 14770 . . 100
14244 . . 100 | 14772 . . 100
14253 . . 100 | 14773 . . 100
14261 . . 100 | 14774 . . 100
14263 . . 200 | 14792 . . 100
14276 . . 100 | 14797 . . 100
14279 . . 100 | 14798 . . 100
14282 . . 100 | 14800 . . 100
14285 . . 200 | 14811 . . 100
13287 . . 100 | 14816 . . 100
14289 . . 100 | 14851 . . 100
14291 . . 100 | 14859 . . 100
14293 . . 100 | 14860 . . 100
14302 . . 100 | 14862 . . 100
14310 . . 100 | 14890 . . 100
14318 . . 100 | 14913 . . 200
14328 . . 100 | 14914 . . 100
14341 . . 200 | 14925 . . 100
14362 . . 100 | 14934 . . 100
14384 . . 100 | 14944 . . 2.000
14371 . . 100 | 14946 . . 100
14375 . . 500 | 14949 . . 100
14396 . . 100 | 14962 . . 100
14412 . . 100 | 14991 . . 500
14425 . . 200 | 14995 . . 200
14429 . . 200 | 14999 . . 100

150

15002 . . 100 | 15458 . . 100
15005 . . 100 | 15469 . . 100
15006 . . 100 | 15477 . . 100
16035 . . 200 | 15485 . . 100
15040 . . 100 | 15492 . . 100
15042 . . 100 | 15498 . . 100
15053 . . 100 | 15506 . . 100
15054 . . 100 | 15533 . . 100
15057 . . 100 | 15572 . . 500
15078 . . 100 | 15576 . . 100
15082 . . 100 | 15588 . . 200
15090 . . 100 | 15591 . . 100
15091 . . 100 | 15613 . . 500
15099 . . 100 | 15631 . . 500
15114 . . 100 | 15633 . . 100
15117 . . 100 | 15638 . . 100
15134 . . 100 | 15641 . . 100
15137 . . 100 | 15654 . . 100
15142 . . 200 | 15660 . . 100
15143 . . 100 | 15674 . . 100
15174 . . 200 | 15675 . . 100
15175 . . 100 | 15682 . . 100
15177 . . 100 | 15683 . . 100
15178 . . 100 | 15685 . . 100
15196 . . 100 | 15705 . . 200
15199 . . 200 | 15709 . . 100
15211 . . 100 | 15717 . . 100
15220 . . 200 | 15721 . . 100
15231 . . 100 | 15725 . . 100
15234 . . 100 | 15741 . . 100
15235 . . 100 | 15748 . . 100
15242 . . 100 | 15749 . . 500
15245 . . 100 | 15762 . . 100
15253 . . 100 | 15778 . . 100
15265 . . 100 | 15792 . . 100
15266 . . 100 | 15820 . . 100
15281 . . 100 | 15838 . . 100
15285 . . 200 | 15891 . . 100
15288 . . 100 | 15893 . . 100
15296 . . 100 | 15905 . . 200
15316 . . 100 | 15912 . . 100
15326 . . 100 | 15931 . . 100
15350 . . 100 | 15934 . . 100
15367 . . 200 | 15945 . . 200
15395 . . 100 | 15954 . . 100
15426 . . 100 | 15961 . . 100
15456 . . 100 | 15975 . . 100
15448 . . 100 | 15986 . . 200
15451 . . 100 | 1599 . . 100
15455 . . 100 | 15995 . . 500

160

16009 . . 100 | 16441 . . 100
16012 . . 100 | 16442 . . 200
16026 . . 500 | 16445 . . 100
16031 . . 100 | 16448 . . 100
16063 . . 200 | 16465 . . 100
16076 . . 100 | 16467 . . 100
16083 . . 100 | 16484 . . 100
16092 . . 100 | 16485 . . 100
16105 . . 1000 | 16497 . . 200
16108 . . 100 | 16517 . . 100
16111 . . 100 | 16567 . . 100
16112 . . 100 | 16571 . . 100
16118 . . 100 | 16581 . . 100
16119 . . 100 | 16586 . . 100
16133 . . 100 | 16607 . . 200
16146 . . 100 | 16614 . . 500
16164 . . 100 | 16652 . . 500
16182 . . 100 | 16655 . . 500
16188 . . 100 | 16667 . . 100
16224 . . 100 | 16672 . . 100
16229 . . 100 | 16684 . . 100
16246 . . 200 | 16688 . . 100
16250 . . 500 | 16708 . . 100
16265 . . 200 | 16723 . . 100
16269 . . 100 | 16746 . . 100
16272 . . 100 | 16754 . . 100
16284 . . 200 | 16784 . . 100
16287 . . 200 | 16799 . . 100
16288 . . 100 | 16838 . . 100
16317 . . 100 | 16860 . . 100
16333 . . 200 | 16862 . . 100
16363 . . 100 | 16864 . . 100
16307 . . 100 | 16865 . . 100
16368 . . 100 | 16872 . . 100
16386 . . 100 | 16875 . . 100
16389 . . 100 | 16901 . . 100
16405 . . 100 | 16915 . . 100
16416 . . 100 | 16919 . . 100
16417 . . 100 | 16961 . . 100
16431 . . 100 | 16983 . . 100

170

17001 . . 200 | 17477 . . 100
17003 . . 100 | 17480 . . 100
17031 . . 200 | 17484 . . 500
17040 . . 100 | 17492 . . 100
17044 . . 100 | 17494 . . 500
17045 . . 100 | 17506 . . 100
17048 . . 1000 | 17518 . . 100
17030 . . 100 | 17519 . . 100
17059 . . 100 | 17552 . . 100
17061 . . 100 | 17554 . . 100
17081 . . 100 | 17555 . . 100
17101 . . 100 | 17558 . . 100
17108 . . 100 | 17561 . . 100
17120 . . 100 | 17589 . . 100
17126 . . 100 | 17594 . . 100
17129 . . 100 | 17507 . . 500
17136 . . 200 | 17602 . . 100
17150 . . 100 | 17614 . . 100
17151 . . 200 | 17622 . . 100
17156 . . 200 | 17625 . . 100
17163 . . 100 | 17646 . . 100
17176 . . 100 | 17659 . . 100
17182 . . 100 | 17664 . . 100
17191 . . 500 | 17671 . . 100
17200 . . 100 | 17673 . . 100
17203 . . 200 | 17689 . . 100
17227 . . 100 | 17694 . . 200
17237 . . 100 | 17737 . . 100
17238 . . 100 | 17748 . . 100
17239 . . 100 | 17753 . . 100
17250 . . 200 | 17754 . . 500
17251 . . 500 | 17759 . . 100
17300 . . 200 | 17762 . . 100
17305 . . 100 | 17764 . . 100
17318 . . 100 | 17778 . . 100
17335 . . 200 | 17788 . . 100
17332 . . 200 | 17786 . . 100
17337 . . 100 | 17795 . . 100
17351 . . 100 | 17820 . . 100
17379 . . 100 | 17821 . . 100
17389 . . 100 | 17823 . . 100
17391 . . 100 | 17838 . . 100
17393 . . 100 | 17850 . . 100
17490 . . 100 | 17863 . . 100
17434 . . 100 | 17927 . . 100
17740 . . 100 | 17945 . . 100
17445 . . 100 | 17959 . . 200
17465 . . 200 | 17962 . . 100
17469 . . 100 | 17966 . . 500
17474 . . 100

180

18005 . . 100 | 18521 . . 100
18018 . . 500 | 18528 . . 100
18032 . . 200 | 18534 . . 100
18034 . . 200 | 18535 . . 100
18044 . . 100 | 18553 . . 100
18063 . . 100 | 18562 . . 100
18070 . . 100 | 18569 . . 100
18071 . . 100 | 18575 . . 200
18087 . . 100 | 18589 . . 100
18096 . . 500 | 18593 . . 100
18130 . . 100 | 18601 . . 200
18135 . . 100 | 18612 . . 100
18136 . . 1000 | 18615 . . 100
18137 . . 500 | 18624 . . 100
18148 . . 100 | 18625 . . 100
18157 . . 500 | 18628 . . 100
18164 . . 100 | 18634 . . 100
18180 . . 100 | 18642 . . 100
18194 . . 100 | 18654 . . 100
18206 . . 100 | 18656 . . 100
18221 . . 100 | 18657 . . 100
18225 . . 100 | 18661 . . 100
18262 . . 200 | 18670 . . 100
18275 . . 100 | 18674 . . 100
18289 . . 100 | 18687 . . 100
18296 . . 100 | 18690 . . 100
18307 . . 100 | 18695 . . 100
18309 . . 200 | 18740 . . 200
18326 . . 100 | 18744 . . 100
18333 . . 100 | 18745 . . 100
18342 . . 100 | 18748 . . 100
18357 . . 200 | 18768 . . 100
18370 . . 200 | 18809 . . 200
18371 . . 100 | 18810 . . 100
18378 . . 200 | 18830 . . 100
18392 . . 100 | 18834 . . 200
18404 . . 100 | 18844 . . 100
18411 . . 100 | 18860 . . 500
18430 . . 100 | 18893 . . 200
18431 . . 100 | 18902 . . 200
18493 . . 100 | 18920 . . 100
18476 . . 200 | 18937 . . 100
18478 . . 100 | 18938 . . 100
18480 . . 100 | 18953 . . 100
18487 . . 100 | 18972 . . 100
18497 . . 500 | 18974 . . 500
18516 . . 100 | 18990 . . 100
18520 . . 100 | 18992 . . 100

190

19009 . . 100 | 19531 . . 200
19011 . . 200 | 19533 . . 100
19020 . . 500 | 19542 . . 100
19031 . . 100 | 19551 . . 100
19060 . . 100 | 19552 . . 100
19072 . . 100 | 19574 . . 200
19079 . . 100 | 19582 . . 100
19085 . . 200 | 19585 . . 100
19092 . . 100 | 19587 . . 200
19093 . . 100 | 19592 . . 100
19097 . . 100 | 19623 . . 100
19124 . . 100 | 19629 . . 100
19131 . . 100 | 19660 . . 500
19141 . . 100 | 19663 . . 100
19144 . . 100 | 19663 . . 200
19157 . . 100 | 19670 . . 100
19201 . . 100 | 19692 . . 2000
19208 . . 200 | 19693 . . 500
19206 . . 100 | 19709 . . 100
19228 . . 100 | 19710 . . 100
19255 . . 100 | 19711 . . 100
19245 . . 100 | 19712 . . 100
19246 . . 100 | 19717 . . 100
19258 . . 100 | 19735 . . 200
19262 . . 100 | 19746 . . 100
19282 . . 100 | 19754 . . 100
19314 . . 500 | 19755 . . 100
19315 . . 100 | 19772 . . 100
19332 . . 100 | 19786 . . 100
19341 . . 500 | 19798 . . 100
19352 . . 2000 | 19794 . . 100
19361 . . 100 | 19806 . . 100
19367 . . 100 | 19821 . . 100
19369 . . 100 | 19828 . . 100
19377 . . 100 | 19831 . . 100
19404 . . 200 | 19834 . . 100
19405 . . 200 | 19837 . . 200
19406 . . 100 | 19847 . . 100
19413 . . 100 | 19852 . . 100
19438 . . 1000 | 19861 . . 100
19442 . . 100 | 19862 . . 100
19470 . . 100 | 19909 . . 100
19479 . . 100 | 19927 . . 100
19501 . . 200 | 19941 . . 200
19502 . . 100 | 19962 . . 100
19524 . . 100 | 19988 . . 100

200

20004 . . 100 | 20483 . . 100
20013 . . 100 | 20515 . . 100
20020 . . 200 | 20521 . . 100
20030 . . 100 | 20527 . . 100
20080 . . 100 | 20564 . . 100
20084 . . 200 | 20577 . . 100
20087 . . 100 | 20596 . . 100
20097 . . 100 | 20607 . . 100
20100 . . 200 | 20614 . . 100
20110 . . 5000 | 20628 . . 100
20130 . . 100 | 20645 . . 200
20133 . . 100 | 20648 . . 100
20151 . . 100 | 20669 . . 100
20153 . . 100 | 20680 . . 100
20155 . . 100 | 20682 . . 100
20161 . . 100 | 20701 . . 100
20180 . . 100 | 20706 . . 100
20183 . . 100 | 20709 . . 100
20221 . . 100 | 20738 . . 500
20224 . . 100 | 20738 . . 500
20254 . . 100 | 20724 . . 100
20242 . . 200

MARCO TULIO ganó el clásico "AGUSTIN R. EDWARDS"

EL HIJO DE ISABELINO BATIO A SU COMPAÑERO DE TECHO RAUDAL, POR UN PESCUEZO, QUEDANDO TERCERO A CABEZA, EL FAVORITO VOLGA. — PAPUSA (ARDELION) SALIO DE PERDEDORES, ABONANDO 71 PESOS POR UNIDAD DE CINCO. — LETICIA DIO CUENTA DE SITKA EN LA PRUEBA CONDICIONAL. — DINETA, COTIZADA EN PRIMER LUGAR, DERROTO A CASCAJO EN LA CARRERA DE REMATE. — QUINCHAO Y QUEENIE EN LOS HANDICAPS DE MILLA. — LAS SERIES DE 1,100 METROS FUERON GANADAS POR SAVONAROLA Y SINCERA

Relación y resultados generales. — Noticias diversas y próximas inscripciones

La tarde excesivamente calurosa y la pobreza franciscana del programa, restaron brillo y concurrencia a las carreras de ayer en el Club Hípico, "meet" que se desarrolló sin incidencias de especial mención.

A pesar que en la mayoría de las pruebas actuaron pocos competidores, la totalidad de ellas ofrecieron finales llenos de emoción, especialmente la primera, segunda y cuarta carreras.

La cátedra pasó por un buen rato triunfaron cuatro de los favoritos: Quinchao, Dineta, Queenie y Sincera.

El mejor dividendo de la tarde se encargó de proporcionarlo la yegua que al batir a la favorita apusa que al batir a la favorita apusa que al batir a la de productos no pudieron abonó catorce veces la plata.

EL CLASICO AGUSTIN R. EDWARDS

A disputar el clásico Agustin R. Edwards, principal atractivo de la reunión, se presentaron los inscritos que exhibían trainings muy completos.

Las opiniones se dividieron entre Raudal, Marco Tulio, Volga y Last Sandal, hasta cerrar favorito Volga y como podrá apreciarse por el siguiente resumen:

1. Volga	5674
2. Raudal	3488
3. Last Sandal	3464
4. El Sahib	3172
5. Marco Tulio	1409
6. Batatazo	1308
7. Catesdor	1237
Total	19752

A la primera intentona del juez quedó el campo abierto y Last Sandal desfiló sus colores al frente, definidas las posiciones después de cubrirse los primeros 200 metros. El Sahib pasó resueltamente a la punta seguido muy cerca por Catesdor, los que inmediatamente se distanciaron del grupo que encabezaba Last Sandal y viéndose más atrás a Volga, Marco Tulio, Raudal y Batatazo, quienes en que desfilaron por primera vez frente a la meta.

A un tren violento se cubrieron las primeras distancias y una vez en la recta opuesta Catesdor fué apurado por su jinete y cedió atrás el poste de los 1500 metros, el pupilo de Pantene dejando a El Sahib, quedando siempre tercera Last Sandal y los tres en una línea y con Batatazo a la retaguardia.

En la recta de los mil cien, Raudal apareció cuarto, posteriormente a Volga al quinto lugar y mas atrás avanzó Batatazo, dejando entonces a Marco Tulio en último término.

En la forma citada desembocó el grupo a tierra derecha, en donde Volga y Raudal dieron cuenta de los punteros, mientras Marco Tulio iniciaba formidable rush por el centro de la cancha.

En los momentos en que la lucha se hacía más interesante entre Raudal y Volga y cuando el primero consagula quebrar la resistencia del favorito, Marco Tulio, en seguro avance los dejó atrás y aprovechando muy bien sus reconocidas condiciones de "stayer" acabó por imponerse en la mejor acción sobre su compañero de techo Raudal, por un pescuezo, quedando tercero Volga a una cabeza. Cuarta, Last Sandal; 5.o Batatazo; 6.o Catesdor y 7.o y último el Sahib.

Agustín Gutiérrez corrió con todo tino al vencedor, y es de rigor también felicitar al preparador Astudillo que ha sabido mantener en tan buen estado a su pupilo a pesar de contar ya el descendiente de Miss Blanca, seis años de edad.

Por molestar a Volga con Raudal, el jinete Baeza fué suspendido por tres reuniones, y momentos antes había sido multado en trescientos pesos por no presentarse a correr a Black Jack.

Como se ve, un día negro para el popular jinete.

LAS PRUEBAS ORDINARIAS

Primera carrera

La primera carrera, premio Sayonara, handicap sobre una milla, se resolvió por el triunfo del favorito Quinchao, que se impuso apenas por media cabeza sobre Vindicta.

Vindicta arrancó en punta apenas funcionaron las cintas, quedando segundo a 2 cuerpos Quinchao y después Royal Master y al fondo Folklore.

Una vez en la recta final, Quinchao empezó a descontar el terreno que le llevaba la puntera y después de grandes esfuerzos pudo dar alcance en pleno disco a la pupila de Astudillo, batiéndola por 1/2 cabeza.

El tercer lugar a 2 cuerpos, lo ocupó Royal Master, delante de Folklore, cuya performance resulta desastrosa, ya que a milla se recorrió en el pésimo tiempo de 1'38 y fracción.

Segunda carrera

La segunda carrera, premio Saint Mead, condicional sobre 1,400 metros para caballos que se rematarán en ocho mil pesos, tuvo el final previsto por la cátedra correspondiendo el triunfo a Dineta, que en lucido final dió cuenta de Cascajo.

Sin demora funcionaron las cintas y Netter se adjudicó del puesto del peligro, quedando a Paparrucha al cuidado del preparador Ereque y que abonó el bonito sport de 71 pesos por $ 5.

Cuando funcionaron las cintas, Mme. de Polignac se retacó, perdiendo importante terreno y quedando tercero Eminente a 1/2 pescuezo, delante de Via Triunfal, que finalizó a cabeza del anterior; quinta, Regla, encima también, y sexta y última Tilso.

De regreso al pesaje, el público aplaudió con justicia al piloto Santander.

QUINTA CARRERA

La quinta carrera, premio Sierpe, condicional sobre 1,500 metros para caballos de tres años y más que no hubieran ganado más de diez mil pesos, fué un lucido triunfo para Leticia, que batió a la favorita Sitka por 1/2 cuerpo, debido a la forma poco atinada en que la condujo Molina.

El Wazir primero, y Jorge Sand después se alternaron en punta en los primeros metros, hasta quedar Jorge Sand a la vanguardia, seguido a un cuerpo por El Wazir, el que precedía a Black Jack y Sitka.

Más atrás se situó Ranquelero y después Leticia y La Rural. Siempre acosado por El Wazir llegó Jorge Sand a tierra derecha, en donde comenzó a decaer dando paso a Black Jack y El Wazir, mientras Leticia atropellaba por fuera, y Sitka era lanzada por el centro sin un hueco claro para aprovechar sus energías. En los tramos de decisión se desprendió Leticia, para dar cuenta de Sitka por 1/2 cuerpo quedando tercero Black Jack a igual distancia. Cuarto El Wazir, quinto Es Iluso, sexto Jorge Sand, sétimo La Rural, y octavo y último Ranquelero.

SETIMA CARRERA

A continuación del clásico tocó su turno al premio Saint Andrew, handicap sobre mil cien metros que tuvo un interesante final entre Savonarola y Ranita, correspondiendo el triunfo al caballo por una cabeza, y cuando ya el triunfo de la yegua parecía un hecho.

Los once competidores fueron puestos en acción en buenas condiciones y Selené tomó la delantera, perseguido muy de cerca por Saeta, El Manzano y Ranita, quedando los demás agrupados y contando los últimos lugares Carintia y Savonarola. Una vez en la recta Ranita dominó a sus rivales y siguió al disco con apreciable claro y cuando sus partidarios aclamaban su triunfo como un hecho apareció por los palos Savonarola como una exhalación y en plena raya consiguió una cabeza de ventaja sobre la pupila del señor Verdugo.

El tercer lugar, a 1 1/2 cuerpo, lo ocupó El Manzano, delante de Saeta. Quinta Fanática; sexto Six Seus, y última Reine Margot, cuyo preparador no quedó conforme con la performance de su pupila.

OCTAVA CARRERA

Clausuró la reunión el premio Sobiesky, también handicap de velocidad y en donde la favorita Sincere se impuso por una cabeza sobre Sandokán.

Sandokán arrancó en punta apenas funcionaron las cintas, quedando segundo Malacate, delante de Ramfis, Paleyllena, Sincera Lyda y Capitol.

Sandokán siempre se mantuvo con dos cuerpos de ventaja sobre el grupo, pero en los cien metros finales decayó en su acción, momento que aprovechó Gutiérrez para largar a Sincera, la que destués de brillante atropellada pudo dar caza al hijo de Holy Friar, batiéndolo por una cabeza, quedando tercero Lido, a cuerpo y medio.

Cuarta, Paleyllena; quinto Malacate; sexto, Capitol y sexto y última, Ramfis.

LLEGADA DEL CLASICO "AGUSTIN R. EDWARDS". — Marco Tulio, domina a su compañero de techo, Raudal, por un pescuezo; quedando tercero Volga a una cabeza. Cuarta, Last Sandal.

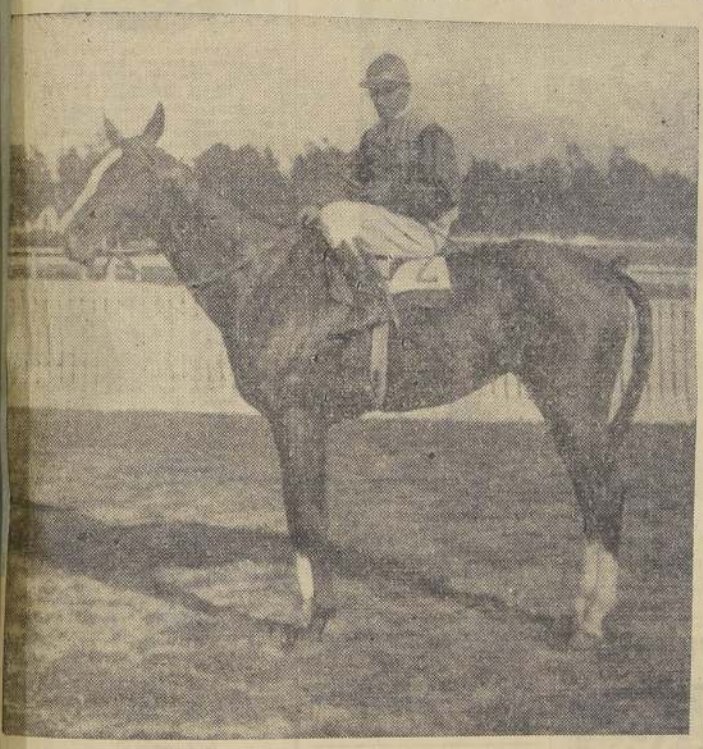

Marco Tulio, por Isabelino y Miss Blanca, después de su lucido triunfo en el clásico "Agustin R. Edwards". Jinete: A. Gutiérrez.

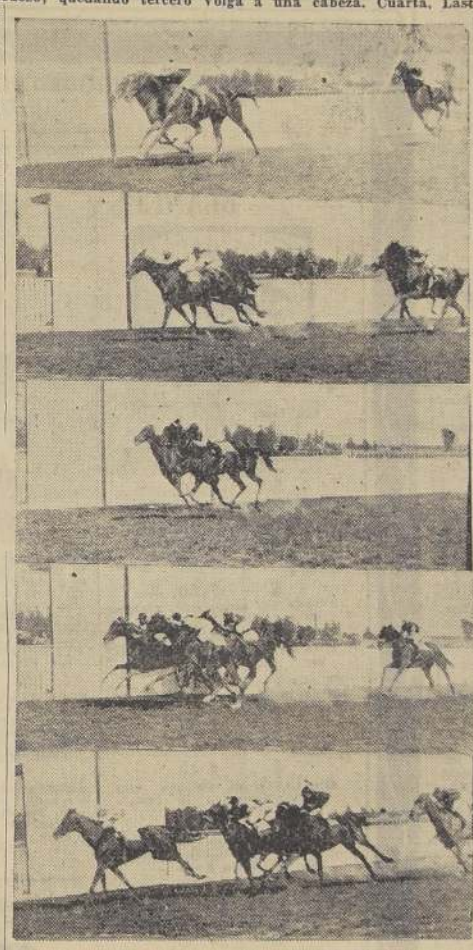

1. Quinchao da alcance en pleno disco a Vindicta, en la prueba inicial. Tercero Royal Master. — 2. Dineta domina a Cascajo en la carrera de remate. — 3. Papusa bate a la favorita, Huesca, en la de productos perdedores. — 4. La favorita Queenie, delante de Cedrovich, Eminente y Via Triunfal, en el handicap de la cuarta carrera. — 5. Leticia derrota a la favorita Sitka, en la 5.a carrera.

Papusa, por Ardelión y Papar rucha, que salió de perdedores. Jinete: J. M. Godoy

RESULTADOS GENERALES DE LAS CARRERAS DE AYER (Pista liviana)

Primera carrera.—Premio SAYONARA.—1,600 metros.—$ 6,000 al 1.o y 1,200 al 2.o

	G.	Pl.
1.o QUINCHAO, con 56 kilos, por Allum y Tangola, del señor M. Vargas. Jinete A. Gutiérrez	2584	980
2.o Vindicta, 47, R. Olguín	1641	346
3.o Royal Master, 56, G. Valencia	1042	427
4.o Folklore, 53, J. A. Herrera	628	244
	5295	1997

Ganado por media cabeza el tercero a dos cuerpos.
Tiempo: 1.38 1/5.
Preparador del ganador: E. Rodrigues.
Corrieron todos.

DIVIDENDOS

Ganador de Quinchao	$ 8.70
Placé de id.	5.90
Placé de Vindicta	7.70

Segunda carrera.—Premio SAINT MEAD.—1,400 metros.—$ 5,000 al 1.o y 1,000 al 2.o

	G.	Pl.
1.o DINETA, con 46 kilos, por Malleherbes y Coliblanca, del señor E. Contreras. Jinete R. Olguín	4669	2443
2.o Cascajo, 48, C. Chávez	2136	972
3.o Ruy Díaz, 55, A. Gutiérrez	1068	650
4.o Netter, 54, L. A. Morgado	1090	515
0 La Serrana, 45, A. Vidal	906	514
0 Realidad II, 44, A. Pérez	1047	554
	10959	5648

Ganado por medio cuerpo; el tercero a 1 1/2 cuerpo.
Tiempo: 1.35 3/5.
Preparador del ganador: R. Bernal.
No corrió Russell, 44.

DIVIDENDOS

Ganador de Dineta	$ 10.00
Placé de id.	6.40
Placé de Cascajo	8.60

Tercera carrera.—Premio SURESTADA.—1,400 metros.—$ 6,000 al 1.o y 1,200 al 2.o

	G.	Pl.
1.o PAPUSA, con 51 kilos, por Ardelión y Paparrucha, del corral Adelline. Jinete J. M. Godoy	557	307
2.o Huesca, 51, J. A. Herrera	8284	3269
3.o Madame de Polignac, 51, A. Castillo	819	476
4.o Jitanillo de Triana, 54, L. Lacroix	132	82
0 Hijo Macho, 54, P. Muñoz	563	373
0 Antequera, 54, J. Donoso	1272	872
	9646	5078

Ganado por cabeza; el tercero a tres cuerpos.
Tiempo: 1.36.
Preparador del ganador: A. Breque.
No corrieron: Juan de Segura, 56; Numa Pompilio, 56.

DIVIDENDOS

Ganador de Papusa	$ 71.30
Placé de id.	11.00
Placé de Huesca	3.60

Cuarta carrera.—Premio SAMURAY.—1,600 metros.—$ 5,000 al 1.o y 1,000 al 2.o

	G.	Pl.
1.o QUEENIE, con 54 kilos, por Tacite y Dobrudja, del corral Los Amigos. Jinete F. Santander	6975	3003
2.o Cedrovich, 51, C. Rebolledo	1788	663
3.o Eminente, 55, A. Gutiérrez	1493	749
4.o Via Triunfal, 48, R. Olguín	3496	1512
0 Regla, 44, J. Morales	954	534
0 Tilso, 44, A. Vidal	1501	783
	13878	7344

Ganado por cabeza; el tercero a pescuezo.
Tiempo: 1.37 4/5.
Preparador del ganador: D. Solomayor.
Corrieron todos.

DIVIDENDOS

Ganador de Queenie	$ 10.10
Placé de id.	7.10
Placé de Cedrovich	14.40

Quinta carrera.—Premio SIERPE.—1,500 metros.—$ 5,000 al 1.o, 1,000 al 2.o y 500 al 3.o

	G.	Pl.
1.o LETICIA, con 48 kilos, por Tacite y Alica, del corral Marisol, jinete J. A. Herrera	3548	1440
2.o Sitka, 53, J. Molina	4777	2260
3.o Black Jack, 58, A. Jacial	1120	752
4.o El Wazir, 55, F. Santander	4223	2351
0 Es Iluso, 53, L. A. Morgado	2274	1342
0 Jorge Sand, 48, A. Castillo	457	343
0 Ranquelero, 49, R. Olguín	1452	811
0 La Rural, 48, J. M. Godoy	556	317
	17429	9617

Ganado por medio cuerpo; el tercero a medio cuerpo.
Tiempo: 1.31 4/5.
Preparador del ganador: J. Cavieres.
Corrieron todos.

DIVIDENDOS

Ganador de Leticia	$ 36.10
Placé de id.	9.20
Placé de Sitka	7.70
Placé de Black Jack	13.10

Sexta carrera.—Premio AGUSTIN R. EDWARDS —2,400 metros.—$ 13,000 al 1.o, 3,000 al 2.o y 1,500 al 3.o.

	G.	Pl.
1.o MARCO TULIO, con 57 kilos, por Isabelino y Miss Blanca, del corral Porteño, jinete A. Gutiérrez	1488	572
2.o Radal, 60, J. M. Baeza	3486	1162
3.o Volga, 51, F. Santander	5674	2558
4.o Last Sandal, 48, R. Olguín	3464	1568
0 El Sahib, 51, J. Donoso	3172	813
0 Cateador, 50, R. Jara	1237	582
0 Batatazo, 48, R. Urbina	1308	866
	19782	8338

Ganado por pescuezo; el tercero a cabeza.
Tiempo: 2.31 4/5.
Preparador del ganador: R. Astudillo.
Corrieron todos.

DIVIDENDOS

Ganador de Marco Tulio	$ 17.10
Placé de id.	28.40
Placé de Raudal	16.50

Sétima carrera.—Premio SAINT ANDREW.—1100 metros.—$ 5,000 al 1.o, 1,000 al 2.o y 500 al 3.o

	G.	Pl.
1.o SAVONAROLA, con 48 kilos, por Maidstone y Sweet Lassie, del corral Casti, jinete J. Molina	1837	896
2.o Ranita, 44, C. Leiva	733	467
3.o El Manzano, 45, C. Sánchez	1134	650
4.o Saeta, 45, A. Vidal	1782	819
0 Fanática, 51, J. Donoso	5689	3322
0 Six Seus, 51, R. Urbina	1867	856
0 Carintia, 50, R. Olguín	3624	1113
0 Selené, 48, J. A. Herrera	1065	578
0 Mazurka Azul, 47, A. Pérez	928	336
0 Party, 44, C. Chávez	1321	857
0 Reine Margot, 44, J. Morales	926	475
	19826	9857

Ganado por cabeza; el tercero a 1 1/2 cuerpo.
Tiempo: 1.5 2/5.
Preparador del ganador: A. Breque.
No corrieron: Tat-Ata, 50.

DIVIDENDOS

Ganador de Savonarola	$ 46.10
Placé de id.	16.80
Placé de Ranita	27.70
Placé de El Manzano	23.40

Octava carrera.—Premio SOBIESKY.—1,100 metros.—$ 5,500 al 1.o, 1,100 al 2.o

	G.	Pl.
1.o SINCERA, con 54 kilos, por Sin Sabor y Comadre, del señor J. Sinibaldi, jinete A. Gutiérrez	5370	1833
2.o Sandokán, 51, J. Donoso	4040	1737
3.o Lyda, 50, A. Jacial	2458	787
4.o Paleyllena, 47, R. Olguín	3718	999
0 Ramfis, 54, P. Muñoz	4001	1643
0 Malacate, 53, C. Rebolledo	3073	1449
0 Capitol, 52, J. L. Díaz	3000	774
	29960	9483

Ganado por cabeza; el tercero a 1 1/2 cuerpo.
Tiempo: 1.5.
Preparador del ganador: A. Grilli.
No corrieron: Periodista, 60; Mi Linda, 51; Trunful, 48.

DIVIDENDOS

Ganador de Sincera	$ 18.10
Placé de id.	10.00
Placé de Sandokán	10.20

HIPODROMO CHILE.--RESULTADOS GENERALES DE LAS CARRERAS DE AYER (Pista liviana)

Primera carrera.—1,500 metros.—Pista liviana.—Premio TELILLA.—(Sexta serie).—Premios: $ 3,000 al 1.o, $ 600 al 2.o y $ 300 al 3.o.

	G.	P.
1.o MARTIN RIVAS, con 49 kilos, por Caimacán y Bellcosa, del Stud Rechobot. Jinete J. Molina	2121	1522
2.o Rocafuerte, 47, A. Pérez	926	521
3.o Ganacha, 51, G. Valencia	417	464
4.o Paitanita, 48, R. Olguín	523	392
0 Chaparrona, 56, J. Oregón	468	308
0 Salitón, 50, A. Quezada	75	75
0 Dardo, 48, J. Donoso	491	485
0 Molina, 46, C. Chávez	435	320
	5456	4194

Ganado por 1 cuerpo; el tercero a 2 1/2 cuerpos.
Tiempo: 1.35 3/5.
Preparador del ganador: J. Arenas.
No corrieron: Cabanel, 58 y Milton, 57.

Ganador de Martín Rivas $ 10.90
Placé de id. 5.60
Placé de Rocafuerte 6.50
Placé de Gabacha 6.00
Placé de Paitanita 6.20

Segunda carrera.—1,200 metros.—Premio TULIPA.—Premios: $ 3,000 al 1.o, $ 1,000 al 2.o y $ 500 al 3.o.

	G.	P.
1.o PARACELSO, con 55 kilos, por Marraett y Parsalia, del Stud Marraqueta. Jinete, C. Rebolledo	1788	1331
2.o Buen Pobre 49, J. Morales	2162	1497
3.o Ostabat 49, R. Olguín	1989	1313
4.o Murger 50, C. Leiva	153	164
0 Teclador 50, J. Vergara	34	51
0 Cuallelfu 52, C. Gaete	123	71
0 El Mariscal 52, J. Vergara	161	130
0 Copero 52, D. Solís	20	30
0 Odilón 51, A. Correa	955	468
0 Tornasol 51, U. Sagredo	47	56
0 Restaurador 46, B. Manríquez	36	29
	7468	5147

Ganado por 2 cuerpos; el tercero a 1 1/2 cuerpo.
Tiempo: 1.15 2/5.
Preparador del ganador: U. Verdugo.

Ganador de Paracelso	$ 17.70
Placé de id.	5.30
Placé de Buen Pobre	5.30
Placé de Ostabat	5.50

Tercera carrera.—1,500 metros.—Premio TELILLA (5.a serie).—Premios: $ 3,000 al 1.o, $ 600 al 2.o y $ 300 al 3.o.

	G.	P.
1.o ESPOLIN, con 52 kilos, por Saint Emilion y Tirana, del Stud Lota. Jinete, J. Herrera	1582	878
2.o Cienfuegos 53, G. Valencia	1856	1000
3.o Flamenco 52, F. Rebolledo	858	512
4.o Eléctrico 47, H. Jara	483	434
0 Duroc 54, C. Rebolledo	1714	1044
0 Picante 55, L. Morgado	384	271
0 Tiffin 52, J. Donoso	2919	1455
0 Cajetín 48, A. Pérez	111	87
	9909	5681

Ganado por 1 cuerpo; el tercero a 2 1/2 cuerpos.
Tiempo: 1.34.
No corrieron: La Trianera 59, Lusitana 47 y Federicus Rex 44.

Ganador de Espolín	$ 26.60
Placé de id.	9.60
Placé de Cienfuegos	9.10
Placé de Flamenco	12.90

Cuarta carrera.— 1,500 metros.— Premio TELILLA (2.a serie).—Premios: $ 4000 al 1.o y $ 800 al 2.o.

	G.	P.
1.o CHANSON, con 52 kilos, por Citoyen y Canción, del Stud Guaraní. Jinete, C. Rebolledo	411	242
2.o LADY BROWN 53, J. Y. Díaz	4024	1800
3.o Dulzurita 51, J. Molina	1788	772
4.o Gua B. 47, A. Pérez	2058	1062
0 Campo de Oro 60, N. Ipinza	6	11
0 Retiro 55, J. Carrasco	3220	1180
0 Oloróη 51, G. Valencia	414	264
	11921	5531

Ganado por 1 1/2 cuerpo; el tercero a 2 cuerpos.
Tiempo: 1.32 2/5.
Preparador del ganador: A. Lancien.
No corrió Ruy Díaz, 51.

Ganador de Chansón	$ 123.80
Placé de id.	30.70
Placé de Lady Brown	8.50

Sexta carrera.— Premio TELILLA. — 1.a serie.— 1,500 metros.— Premios: $ 5,000 al 1.o y $ 1,000 al 2.o.

	G.	P.
1.o INTERREGNO, con 54 kilos, por Henry Lee e Isarra, del stud San Javier, jinete A. Gutiérrez	2570	409
2.o Solterón 47, A. Vidal	814	542
3.o Flor de Vigo, 54, J. Vergara	3464	1724
4.o Malharito, 50, J. Donoso	671	414
0 Fiadora, 52, G. Valencia	574	264
0 Phidias, 52, F. Rebolledo	508	281
0 Averse, 51, J. L. Díaz	1804	991
0 La Moná, 51, C. Rebolledo	614	312
	10020	5367

Ganado por dos cuerpos; el tercero a un cuerpo y medio.
Tiempo: 1.33 2/5.
Preparador del ganador: R. Díaz.
No corrieron: Marny 53, Tilao 56, Tungteno 53.

DIVIDENDOS:	Tribunas
Ganador de Interregno	$ 16.60
Placé de id.	8.10
Id. de Solterón	9.60
Id. de Flor de Vigo	6.40

Sétima carrera. — Ppermio TELILLA. — 3.a serie.— 1,500 metros.— Premios: $ 3,500 al 1.o; $ 700 al 2.o y $ 350 al 3.o.

	G.	P.
1.o FERRYBOAT, con 52 kilos, por Falkland y Galanura, del stud Oriental, jinete F. Santander	4472	1827
2.o Narcisito, 52, M. Cuevas	4118	1474
3.o Polvareda, 57, R. Donoso	1199	495
4.o Don Alamiro, 52, J. Molina	2031	791
0 Qué Tal?, 60, A. Gutiérrez	848	125
0 Snowden, 56, L. Morgado	779	214
	12842	4926

Ganado por dos cuerpos; el tercero a medio cuerpo.
Tiempo: 1.32.
Preparador del ganador: F. Rojas.
No corrieron: Doña Cucha 59 y Haviland 53.

DIVIDENDOS:	Tribunas
Ganador de Ferryboat	$ 12.30
Placé de id.	5.30
Id. de Narcisito	6.50
Id. de Solterón	9.60
Id. de Flor de Vigo	6.40

Primera carrera.— Premio TELILLA.— 4.a serie.—1,500 metros.—Premios: $ 3,000 al 1.o; $ 600 al 2.o y $ 300 al 3.o.

	G.	P.
1.o DIVINA DAMA, con 56 kilos, por Ich Dien II y Perdonada, del señor I. Jordana, jinete E. Rebolledo	3098	774
2.o Sandino, 58, A. Gutiérrez	3011	1104
3.o Sierra Madre, 51, J. Donoso	1207	572
4.o Pataleo, 52, C. Guerra	1865	756
0 Adecezo, 54, J. Alarcón	1399	818
0 Coleto, 54, V. Carrasco	2707	941
0 Dolores del Río, 53, J. L. Díaz	500	447
0 Pafnuncio, 53, R. Donoso	741	404
0 Barata, 50, H. Jara	848	864
	14161	6630

Ganado por pescuezo; el tercero a cuerpo y medio.
Tiempo: 1.33.
Preparador del ganador: J. Celpa.
No corrieron: Quiltro 54 y La Serrana 51.

DIVIDENDOS:	Tribunas
Ganador de Divina Dama	$ 28.30
Placé de id.	11.—
Id. de Sandino	9.50
Id. de Sierra Madre	11.50

LAS CARRERAS DE AYER EN EL HIPODROMO CHI

Una regular concurrencia asistió a las carreras matinales de ayer en el Hipódromo Chile, las que se desarrollaron sin incidencias dignas de especial mención

La cátedra vió ganar a tres de sus preferidos, que fueron Martín Rivas, Interregno y Ferryboat. De los otros, Buen Pobre, Lady Brown y Sandino se clasificaron segundos y sólo Tiffin no ocupó sitio en el marcador.

Se registró un dividendo de 3 cifras, el que estuvo a cargo de Chánsson, que repartió $ 123.30 por cada cinco a sus pocos partidarios.

Entre los profesionales se distinguió el jockey Cristián Rebolledo, que se anotó dos triunfos conduciendo a Paracelso y Chánson.

Se dió comienzo a la reunión con una de las series del premio Telilla, handicap sobre 1,500 metros y en donde el favorito Martín Rivas se impuso fácilmente sobre Rocafuerte.

Ordenada la salida, Chaparrona lució sus colores al frente, custodiada por Martín Rivas, en cuya siga se movían Saltón, Molina, Gabacha, Rocafuerte y Paltanita con Dardo en la última línea.

A la altura de los 1,200 metros, pasó Martín Rivas a la delantera y luego se distanció 3 cuerpos sobre Saltón, que precedía a Molina, Gabacha, Rocafuerte y Paltanita, orden en que desembocaron a la recta.

Al enfrentar las populares, se hizo presente Rocafuerte, pero nada pudo ante la superioridad de Martín Rivas, el que sin inquietarse por la arremetida del hijo de Old Boy, concluyó por vencerlo al galope y por 1 cuerpo. Terceros, a 2 1|2 cuerpos y en empate, remataron Gabacha y Paltanita, que precedieron a Molina, Dardo y Saltón. Ultima Chaparrona.

Tiempo: 1.35 3|5.

El premio Tulipa, condicional sobre 1,200 metros, destinado a productos no ganadores, se lo adjudicó Paracelso, que batió holgadamente al favorito Buen Pobre.

Alzadas las cintas, Buen Pobre se encargó de mostrar el camino en las primeras distancias, vigilado por Odilón, escalonándose a continuación Ostabat, Paracelso, Murger, Cusileifu y Tornasol, en tanto que al fondo actuaban El Mariscal y Restaurador.

No tardó Odilón en pasar a la punta, cortándose 2 cuerpos sobre Ostabat, que ahora precedía a Paracelso, Buen Pobre, Murger y Tornasol, corriendo en esta forma hasta los 700 metros, en donde Paracelso se situó en segundo término.

En los comienzos de la recta, Paracelso liquidó a Odilón y con su triunfo asegurado siguió en cómodo galope al disco, cruzándolo cuando llevaba 2 cuerpos sobre Buen Pobre, que aventajó por 1 1|2 cuerpo a Ostabat. Cuarto Murger; quinto, El Mariscal; sexto Tornasol y séptimo Odilón. Ultimo Teclador.

Tiempo: 1.15 2|5.

Ocupaba el tercer lugar del programa otra de las series de 1,500 metros y en donde Espolín no necesitó emplearse para derrotar por 1 cuerpo a Cienfuegos y Flamenco.

Despachado el grupo, Cienfuegos picó al frente, asediado por Espolín, situándose más atrás Tiffin, Picante, Flamenco, Cajetín y Eléctrico, en tanto que a retaguardia corría Duroc, que partió desmejorado.

Con la sola variante del paso de Flamenco al cuarto lugar, poco antes de la curva, llegó el grupo a tierra derecha, en donde Espolín acudió en busca de Cienfuegos, a la vez que Flamenco daba cuenta de Tiffin, que retrogrado batida.

Al enfrentar las populares, Espolín liquidó a Cienfuegos, que no opuso mayor resistencia, y en cómodo galope se fué al disco, el que traspuso cuando precedía por 1 cuerpo al hijo de Royal Alarm. El tercer puesto, a 2 1|2 cuerpos, lo ocupó Flamenco, que aventajó a Eléctrico, Duroc, Tiffin y Picante. Ultimo se clasificó Cajetín.

Tiempo: 1.34.

En cuarto término se disputó la segunda serie del premio Telilla y que se resolvió por la sorpresa de Chansón, que pagó $ 123.30 al vencer a la favorita Lady Brown.

Iniciado el movimiento, Gua B. se destacó al frente, perseguido por Lady Brown, situándose tercero Olorón, delante de Chansón, Dulzurita y Retiro, mientras que Campo de Oro era el que cerraba la marcha.

En los 900 metros, Chansón desplazó a Lady Brown, y poco antes de la curva pasó a la punta, a la vez que Retiro se colocaba cuarto, y sin otra variante giró el grupo la curva.

Una vez en la recta, Lady Brown dió cuenta de Gua B. y siguió en persecución de Chansón, pero ésta, al primer estímulo de su piloto, afianzó sus posiciones y terminó el recorrido al galope y cuando conservaba 1 1|2 cuerpo sobre la pensionista del corral Arjul. Tercera, a dos cuerpos, remató Dulzurita, que precedió a Gua B., Retiro y Olorón. Ultimo, lejos, Campo de Oro.

Tiempo: 1.32 2|5.

A continuación tocó su turno a la cuarta serie de 1,500 metros y en donde el favorito Interregno triunfó al galope sobre Solterón, que venía de rematar último, produciendo una performance abiertamente contradictoria.

Cuando el campo quedó libre Solterón surgió a la vanguardia, custodiado por Interregno, quedando a su siga Malharito, Flor de Vigo, Aversa, Fiadora y Phidias, con La Mona en último término.

Al dejar atrás los 900 metros, Interregno redujo el claro que lo separaba de Solterón, a la vez que Flor de Vigo avanzaba rápidamente hasta colocarse tercera, poco antes de la curva.

Cubiertos los tramos iniciales de la recta, Interregno acudió en busca de Solterón, al que dominó sin dificultad al final de las galerías y con su triunfo asegurado siguió en demanda del disco, cruzándolo cuando llevaba dos cuerpos sobre el hijo de Kodak. Tercera, a 1 1|2 cuerpo, se clasificó Flor de Vigo y a continuación Malharito, Aversa, La Mona y Fiadora. Ultimo, Phidias.

Tiempo: 1.33 2|5.

La serie principal del premio Telilla y que hacía las veces de clásico, fué ganada por Ferryboat, que batió la freno a Narcisito.

El pique se hizo en espléndidas condiciones y Don Alamiro se apoderó del puesto de peligro, vigilado a dos cuerpos por Ferryboat, en cuya siga actuaban Snowden con Narcisito, Qué Tal y Polvareda.

A la altura de los 900 metros, el leader aumentó la ventaja sobre sus perseguidores, al tiempo que Narcisito quedaba resueltamente en tercer lugar, delante de Snowden, Qué Tal y Polvareda.

Girada la curva, Ferryboat presentó lucha a Don Alamiro, al que liquidó sin esfuerzo y tomando gran ventaja sobre el lote, se puso a salvo desde temprano de la arremetida de Narcisito, al que venció holgadamente y por dos cuerpos. Tercera, a 1|2 cuerpo y en tardío "rush", se clasificó Polvareda; cuarto, Don Alamiro; quinto, Snowden, y sexto y último, Qué Tal.

Se puso fin a la reunión con la tercera serie de 1,500 metros y en donde Divina Dama derrotó estrechamente a Sandino y Sierra Madre.

La movida se efectuó con Patafleo en punta, vigilado por Sierra Madre y Divina Dama, quedando más atrás Caleta, Pafnuncio, Sandino, Dolores del Río y Aderezo, con Barata a retaguardia.

A los 200 metros corridos, Divina Dama pasó a la vanguardia y se cortó dos cuerpos sobre Sierra Madre, que ahora precedía a Caleta, Pafnuncio, Patafleo y Sandino, orden en que llegaron a tierra derecha.

Al enfrentar las populares, se hizo presente Sandino con grandes bríos, pero fué incapaz de dar alcance a Divina Dama, que estimulada a fondo, se defendió con éxito y logró cruzar la raya cuando conservaba un pescuezo sobre el pupilo de El Embrujo. Tercera, a 1 1|2 cuerpo, remató Sierra Madre, delante de Patafleo, Caleta, Aderezo y Dolores del Río. Ultima, Barata.

Tiempo: 1.33.

FERRYBOAT SE IMPUSO "AL FRENO" EN EL COMPROMISO BASICO. — PARACELSO (MARRYATT), ABANDONO LA CATEGORIA DE PERDEDORES. — EL MEJOR DIVIDENDO LO PROPORCIONO CHANSON: $ 123.30 POR UNIDAD DE CINCO. — LOS HANDICAPS RESTANTES SE LOS ADJUDICARON MARTIN RIVAS, ESPOLIN, INTERREGNO Y DIVINA DAMA

G. Valencia (Cienfuegos), reclamó contra J. Herrera (Espolín), por estorbarlo en la tierra derecha.

Casual y sin importancia.

Quinta carrera.— C. Rebolledo (La Mona), reclamó contra J. Vergara (F. de Vigo), por estorbarlo en la partida.

Casual.

Sexta carrera.— L. A. Morgado (Snowden), reclamó contra F. Santander (Ferryboat), y éste contra J. Molina (D. Alamiro), por estorbarlo a poco de partir.

Se suspendió a Don Alamiro por 6 reuniones por indócil para partir y para correr.

Sétima carrera. — (Pafnuncio), reclamó Rebolledo (Dolores) estorbarlo a la altura metros.

Sin comprobarse.

No se dió lugar a da indulto del cabal ro.

NOTICIAS DIVERSAS

CLUB HIPICO

1.a CARRERA. — El Juez de Cancha dió cuenta que el caballo Royal Master se abrió en la curva de los 1,100 metros, sin motivo aparente. Se amonestó al jinete G. Valencia por la forma torpe de conducirlo.

2.a CARRERA.—La yegua Dineta, ganadora de esta carrera, fué adjudicada en $ 10,200 al señor Ernesto Bouquet.

El Juez de Cancha dió cuenta que La Serrana, corrió abierta las primeras distancias. Se amonestó al jinete A. Vidal, por la forma torpe de conducirla.

Reunida la Junta de Comisarios para resolver el caso de Fanática, acordó informar lo siguiente:

1.o Que se permitió correr a Fanática en dicha carrera, por figurar en el programa oficial; y

2.o Que de los antecedentes entregados a esta Junta se desprende que la yegua fué reglamentariamente inscrita.

3.a CARRERA.—El Juez de Partida dió cuenta que hubo que colocar por fuera a Madame de Polignac, por indócil para partir.

4.a CARRERA. — Reclamó F. Santander (Queenie) contra A. Vidal (Tilao) por molestarlo en la curva. Comprobado el hecho, se acordó suspender a Vidal por una reunión.

5.a CARRERA. — Se multó en $ 300 al jinete J. M. Baeza, por no cumplir su compromiso de monta para correr a Black Jack en esta carrera.

6.a CARRERA. — Reclamó A. Gutiérrez (Marco Tulio) contra F. Santander (Volga), y éste contra J. M. Baeza (Raudal), por molestarse a poco de llegar. Comprobado que el culpable fué el jinete Baeza, se acordó suspenderlo por 3 reuniones, incluyendo las carreras clásicas.

Se multó en $ 50 al preparador de Last Sandal, por presentar en mal estado la chaquetilla del jinete.

7.a CARRERA. — El jinete A. Vidal se presentó a dar cuenta que Saeta se le vino abriendo en la tierra derecha.

Reclamaron R. Urbina (Six Sous) y R. Olguín (Savonarola) contra J. Morales (Reine Margot), por molestarlos en la curva. Se notificó al preparador de esta última que debe adiestrarla para correr.

El preparador de Reine Margot se presentó a dejar constancia que no está conforme con la carrera de su pupila. Igual declaración hizo el preparador A. Fletcher respecto de Fanática. Se acordó tener presente las próximas performances de ambos animales.

8.a CARRERA. — No se permitió correr al caballo Trunful, por estar pendiente una suspensión impuesta por el Juez de Partida. Se multó en $ 50 el preparador Daniel López, por inscribirla indebidamente.

Reclamó A. Gutiérrez (Sincera) contra F. Muñoz (Ramfis), y éste contra A. Jacial (Lido). Oídas las declaraciones de los jinetes, y no habiéndose podido comprobar la culpabilidad de ninguno, se desestimó el reclamo.

HIPODROMO CHILE

Segunda carrera.— J. 2.o Vergara (El Mariscal), reclamó contra C. Gaete (Cusileifu), por estorbado en la partida. Casual.

Tercera carrera.— C. Rebolledo, dió cuenta de que Duroc, se paró a partir.

FERROCARRILES DEL ESTADO

ITINERARIOS DE VERANO

De la Red Sur

VALPARAISO A PUERTO MONTT Y RAMALES

Desde el Viernes 21 del actual, inclusive, regirán en la Red Sur los nuevos itinerarios. Con este motivo habrá pequeñas modificaciones, las más importantes de las cuales son las siguientes:

SANTIAGO -- VALPARAISO

TREN MIXTO N.o 165 DE TILTIL A SANTIAGO

(Cabrero)

Adelantará su itinerario, partiendo de Tiltil a las 8.15 A. M. para llegar a Mapocho a las 9.30.

SANTIAGO AL SUR

TREN N.o 23 DE SANTIAGO A CARTAGENA

Este tren, que ahora sale de Alameda a las 8.20 A. M., saldrá a las 8.00 A. M., para llegar a Cartagena a las 10.40.

SANTIAGO al SUR

TREN N.o 3 DE SANTIAGO A SAN ROSENDO

Este tren que ahora sale de Alameda a las 8.40 A. M., saldrá a las 9.10 A. M., sin detenerse entre Santiago y San Fernando, salvo en Rancagua.

TREN N.o 11 DE SANTIAGO A PICHILEMU

Se implantará la carrera de este tren, que partirá diariamente de Alameda a las 8.40 A. M. y llegará a Pichilemu a las 3.46 P. M.

TREN LOCAL N.o 41 A BUIN

Sale actualmente a las 7.40 A. M. los días de trabajo y a las 8.00 A. M. los domingos y festivos. Partirá todos los días a las 7.50 A. M.

TREN LOCAL N.o 17 a RANCAGUA (CORRE SOLO DOMINGOS Y FESTIVOS)

Sale actualmente a las 7.45 A. M. Saldrá en adelante a las 8.00 A. M.

TREN N.o 16 DE RANCAGUA A SANTIAGO

Adelantará en 12 minutos todo su itinerario. Partirá, en consecuencia, de Rancagua, a las 6.28 A. M. en vez de las 6.40 y llegará a Alameda a las 8.25 A. M. en vez de las 8.37.

TREN LOCAL N.o 47 A BUIN

Parte actualmente de Alameda a las 5.05 P. M. Partirá en adelante a las 5.45 P. M.

TREN LOCAL N.o 49 DE HOSPITAL

Este tren que parte de Alameda a las 11.20 P. M. y corre sólo los Domingos y festivos, correrá diariamente.

TREN N.o 4 DE SAN ROSENDO A SANTIAGO

Este tren que llega ahora a Alameda a las 6.00 P. M., llegará a las 5.28 P. M. No se detendrá entre San Fernando y Alameda, sino en Pelequén y Rancagua. Los pasajeros con destino a las estaciones en que no se detiene, deben trasbordar en San Fernando al tren N.o 12 (ver más abajo).

TREN N.o 12 DE PICHILEMU A SANTIAGO

Se implantará la carrera de este nuevo tren, que partirá de Pichilemu diariamente a las 10.50 A. M. y llegará a Alameda a las 6.09 P. M.

TREN N.o 6, DE TALCAHUANO A SANTIAGO

Este tren, que ahora llega a Santiago a las 11.00 P. M., llegará a las 10.45 P. M. No se detendrá en ninguna estación entre Hospital y Alameda. Los pasajeros con destino a esas estaciones deben trasbordar en Hospital al local N.o 50 (ver más abajo).

TREN LOCAL N.o 50, DE HOSPITAL A SANTIAGO

Este tren que parte de Hospital a las 10.06 P. M. y llega a Alameda a las 11.10 P. M. y corre ahora sólo los Domingos y festivos, correrá diariamente.

TREN LOCAL N.o 48 DE BUIN A SANTIAGO

Parte ahora de Buin a las 6.25 P. M. para llegar a Alameda a las 7.10 P. M. En adelante partirá a las 6.45 P. M. y llegará a las 7.30 P. M.

El folleto que contiene los itinerarios completos estará en venta al precio de $ 1.00 en las principales estaciones y en la Oficina de Informaciones, Bandera esq. Agustinas, desde el 12 del actual.

SIGUE MAÑANA EN SU INCONTENIBLE CARRERA TRIUNFAL

EN TODOS ESTOS RIQUISIMOS ARTICULOS PARA EL HOGAR, QUE LE OFRECEMOS EN LA SEGUNDA JORNADA DE NUESTRA ASOMBROSA LIQUIDACION ANUAL

ARTICULOS BLANCOS

SABANAS extrafuertes, valinadas y pespunte calado. Cada una desde $ 10.50.

FUNDAS para almohada, valiniadas y pespunte calado. Cada una desde $ 2.90.

RIQUISIMAS creas crudas "Paris", especial para sábanas, ancho 180 centímetros. el metro a $ 8.80.

ANCHO 160 centímetros. El metro a $ 7.80.

ANCHO 140 centímetros, el metro a $ 6.20.

TOCUYO "extra" muy fino. El metro desde $ 2.30.

COTY listado para colchones. El metro desde $ 7.90.

LIENZO Bramante. El metro desde $ 2.40.

TOALLAS tejido afelpado muy ..suave, blancas y de color. Cada una desde $ 4.80.

RIQUISIMO damasco para colchones, con novedosos floreados. El metro desde $ 14.90.

SABANAS para baño, en fino tejido afelpado muy suave, blancas y de color. Cada una desde $ 29.50.

RIQUISIMO damasco con dibujos a cuadros, de gran novedad, especial para manteles y servilletas, ancho 160 centímetros. El metro desde $ 14.90.

CATRES

MARQUESAS-SOMMIERS especiales para el campo. Cada una desde $ 69.00.

CATRES esmaltados a fuego, en color blanco o caoba con largueros muy sólidos, para una plaza. Cada uno desde $ 81.00.

CATRES esmaltados a fuego, con varillas de bronce modelo curvado, para una plaza. Cada uno desde $ 93.50.

CATRES de bronce inglés, modelo redondo muy elegante para una plaza. Cada uno desde $ 270.00.

MARQUESAS en estilo moderno, con sommiers inglés, para una plaza. Cada una desde $ 115.00.

CATRES de bronce inglés lo más grueso que se fabrica, regios modelos para una plaza. Cada uno desde $ 340.00.

ELEGANTES marquesas de acero imitación SIMMONS, modelos exclusivos, para una plaza. Cada uno desde $ 175.00.

MUEBLES FINOS

Garantizados como lo mejor que se fabrica en el país. Ofrecemos de gran ocasión todo nuestro enorme stock de regios modelos exclusivos en estilos modernos, todos ellos REBAJADOS A PRECIOS VERDADERAMENTE SENSACIONALES.

PARAGUEROS estilo americano, con ganchos de bronce desde $ 72.00.

CONFORTABLES amoblados estilo moderno, para hall o living room compuestos de un sofá y dos sillones ricamente tapizados con felpa de fantasía labrada. El juego desde $ 750.00.

AMOBLADOS de asiento para escritorio, compuestos de un sofá, dos sillones y cuatro sillas ricamente tapizados. El juego desde $ 600.00.

ELEGANTES amoblados estilo moderno para salón, compuestos de un sofá, dos sillones y cuatro sillas, tapizados o con riquísimo brocato de fantasía. El juego desde $ 950.00.

ELEGANTES dormitorios en estilo moderno, de dos cuerpos, con un espejo al centro, compuesto de un ropero, una emperatriz, una cómoda y un tocador. El juego desde el rebajadísimo precio de $ 1.300.00.

REGIO comedor en estilo moderno compuesto de un aparador con espejo, una vitrina con divisiones, un trinche con espejo, 6 sillas tapizadas y una mesa de extensión. El juego desde el ocasional precio de $ 1.780.00.

TAPICERIA

FLAME de seda doble faz, color rojo, tornasol, oro id. y verde id., de gran novedad para cortinas y doseles Bullonee, ancho 130 centímetros. El metro desde $ 17.50.

BROCATO fino en estilo moderno, especial para tapiz y decoraciones, ancho 130 centímetros. El metro desde $ 16.90.

PUNTO fino especial para visillos. El metro desde $ 4.80.

TAPIZ oriental doble faz, artículo muy decorativo para cortinas y tapados de cama persa, doble ancho. El metro desde $ 13.50.

CRETONAS inglesas con preciosos dibujos estampados, colores seleccionados. El metro desde $ 4.50.

POPELINAS de hilo con listas mercerizadas, especial para cortinas y tapados de cama, ancho 130 centímetros. El metro desde $ 16.90

FELPAS de doble faz, lo más fino y elegante para cortinajes de lujo, ancho 130 centímetros. El metro desde $ 60.00.

FELPAS finas, especiales para tapiz y decoraciones, ancho 130 centímetros. El metro $ 49.50

CAMINOS de alfombra para escalas y pasillos, ancho 60 centímetros. El metro desde $ 10.50.

PISOS de linoleum inglés para frente de lavatorio. Cada uno desde $ 6.50.

MENAJE

JUEGO de cuchillería de finísima alpaca SILCO, con cuchillos DIXON y empuñadura de marfilina, con hoja inoxidable, compuesto de: 12 cuchillos mesa, 12 cucharas mesa, 12 tenedores mesa, 12 cuchillos postre, 12 cucharas postre, 12 tenedores postre y 12 cucharitas té. El juego GRAN OCASION: $ 649.00.

JUEGO de cuchillería de metal blanco inalterable, con cuchillos hoja de acero y empuñadura de metal artísticamente labrado compuesto de: 12 cuchillos mesa, 12 cucharas mesa, 12 tenedores mesa, 12 cuchillos postre, 12 cucharas postre, 12 tenedores postre y 12 cucharas té. El juego de 84 piezas "verdadero" regalo: $ 278.00.

JUEGO de copas de medio cristal, tipo moderno, con pie de color café o azul, compuesto de: 12 copas champaña, 12 copas vino tinto, 12 copas agua, 12 copas oporto, 12 copas vino blanco, 12 copas licor, una botella y un jarro. El juego al rebajadísimo precio de $ 169.00.

TAZAS con platillo de loza blanca reforzada, tamaño desayuno, cada una $ 2.30.

COLCHONES

COLCHONES de fibra vegetal, confeccionados en buen coty listado. Cada uno desde $ 26.50.

COLCHONES de algodón cardado en rico coty listado, muy bien confeccionados para una plaza. Cada uno desde $ 50.00.

COLCHONES de pura lana en fino coty listado, para una plaza. Cada uno $ 145.00.

COLCHONES finos de pura lana, confección especial a la francesa, en excelente cotí damasco, para una plaza. Cada uno desde $ 175.00.

SOBRECAMAS de un color, muy sólido, para una plaza. Cada una desde $ 27.50.

SOBRECAMAS de ricas creteas floreada, para una plaza. Cada una desde $ 33.50.

SANITARIO

PANERAS al laqué, de dos reparticiones. Cada una $ 5.80.

ESPEJOS biselados con marco al laqué, tamaño grande, forma oval o rectangular. Cada uno $ 28.00.

PERCHAS de dos botones, al laqué. Cada una $ 6.50.

PORTAVASOS de bronce niquelado, con vaso de opalina. Cada uno $ 11.20.

BOTIQUINES con espejo biselado y tres divisiones de cristal, cada uno $ 48.00.

A precios rebajadísimos ofrecemos el más completo surtido de artículos sanitarios. Aproveche usted esta gran oportunidad que le presentamos, y pídanos cotización o presupuesto, el cual se lo entregaremos sin compromiso en la seguridad de que nuestros precios rebajados son incompetibles.

JARROS de medio cristal, capacidad un litro. Cada uno $ 1.60.

COPAS de medio cristal de primera calidad, para vino, varias formas. Cada una $ 0.80.

PLATOS de medio cristal labrado, hondítos, para frutas el postre. Cada uno $ 0.80.

BOTELLAS de medio cristal para agua, capacidad un litro. Cada una $ 1.60.

LOS PEDIDOS DE PROVINCIA SE DESPACHAN EN EL DIA. CASILLA 786.

ALMACENES DE LA MUEBLERIA PARIS

Especialistas en artículos para el Hogar

DONDE TODO ES CALIDAD

Pacasmayo defenderá el pronóstico de "La Nación" en el clásico "José Luis Larraín"

NUMA POMPILIO Y TORONJO DEBEN SALIR DE PERDEDORES. — SOPLO SE PERFILA COMO FAVORITO EN EL HANDICAP DE 1,800. — CAPILLANA Y SAFE, BUENAS CARTAS EN LAS SERIES DE MILLA. — EN LAS PRUEBAS DE VELOCIDAD, RECOMENDAMOS A CELESTIAL Y A DEVOTA

Muy superior el programa de ayer es el que se nos ofrece para la tarde de hoy en el Club Hípico, a pesar de los numerosos retiros que lógicamente deben producirse a última hora.

La cartilla se compone de ocho pruebas: dos condicionales sobre 1,400 metros para tres años; un handicap sobre 1,800 para perdedores que no hayan ganado un handicap sobre 1,800 metros; una serie de velocidad y dos series sobre una milla; dos carreras de velocidad y el clásico José Luis Larraín, prueba central del programa.

El premio sobre 1,400 metros para todo caballo ganador y con un handicap sobre 1,400 metros viene de perlas como recompensa de doce mil pesos.

Ausentes Ferryboat y Añacate quedaron ocho competidores sabiamente handicapeados y clasificados que no es fácil ubicar el ganador.

Encabeza la lista Pacasmayo con el "top weight" de 60 kilos y a pesar de la ventaja que disfrutará una carta de primera orden, pues el torbellino es un crack en estos trotes. El domingo pasado, haciendo su debut clasificó cuarto de Pelleo, Chiripazo y Quinchao, performance que ahora debe mejorar en mucho, pues su training es más completo.

El Royal Alarm, en el curso de la semana, produjo un apronte notable sobre 600 metros, revelando un estado inigualable, y con razón será al final si no el favorito del público, al menos uno de los más cotizados.

Padisea viene de adjudicarse el clásico Emilio Irarrázaval, sobre una milla, y aunque ahora ha subido algunos kilos en el handicap, ello queda compensado por los 200 metros menos de recorrido y que indiscutiblemente conviene mucho a la pupila de Donati.

Amateur, después de su brillante campaña de la temporada, no puede desquiciarse si no más, aun si consideramos que los 1,400 metros vienen de perlas al espléndido descendiente de Armateur.

Juan Tenorio, quedó de hecho incorporado a los ases de la generación cuando no hace mucho se dió el lujo de batir al galopando a Whopee y a Chacabucano.

LAS PRUEBAS ORDINARIAS

PRIMERA CARRERA

Dará comienzo a la reunión el premio Torpedista, condicional sobre 1,400 metros para caballos de tres años nacidos en Chile que no hayan ganado y en donde a Numa Pompilio se le espera un enorme y justificado favoritismo.

El hijo de Nid d'or en su última presentación, fué buen segundo de Es Iluso y, como ahora ha caído en un grupo de desamparados, su triunfo puede darse por descontado.

Es pues, el de Castro, un pronóstico obligado para el cronista.

En los placées deben encontrarse El As y Hurry Up, como quien dice, lo conocido.

No correrá Antequera.

SEGUNDA CARRERA

La segunda carrera, premio Tremendo y análoga a la anterior, cuenta con 13 inscritos, y Diomédes, Toronjo, Agua Fuerte y Soltura, son los de mejores títulos para pretender cambiar de categoría, ya que hasta aquí han demostrado ciertas aptitudes o conocen el marcador.

Por nuestra parte, vamos a encomendar la defensa del pronóstico a Toronjo, que es fama ha mejorado una enormidad.

En Diomédes y Agua Fuerte vemos los principales enemigos del hijo de Caimacán.

No correrá Papusa, pues ya salió de perdedores ayer.

TERCERA CARRERA

La tercera carrera, premio Tabilla, handicap sobre 1,800 metros, para caballos de tres años y más perdedores desde el 1.o de julio del presente año, perderá buena parte de sus atractivos con los retiros de Irish Buck, Ranquelero y Soltura.

De los cinco competidores que quedan, se destacan Sopio y Chiripazo, que a estos pesos deben valer más que Dura Ley, Neuvienne y Haviland.

En la idea que a Chiripazo puede quedarle un poco larga la distancia, vamos a optar por Sopio para el primer lugar, que llevará la buena monta de Baeza.

CUARTA CARRERA

La cuarta carrera es un handicap sobre 1,600 metros para caballos de cuatro años y más que hayan ganado más de doce mil pesos.

Esta prueba es una de las más abiertas de la tarde, pues tanto puede ganar Delta, que carga 59 kilos, como Leguisamo, Groenlandia, Marny, Safe, Pataleo, Lamparón o Régia.

Como por alguno hay que resolverse, lo haremos por Safe, dejando entonces en los placés a Delta y a Groenlandia.

No correrán Cedrovich ni Tungsteno.

QUINTA CARRERA

Ocupa el quinto lugar del programa el premio Torpedo, handicap sobre mil cien metros para caballos de tres años ganadores y que no hayan ganado más de 20 mil pesos, y en donde Como se Pide, Tat-Ata y Celestial, se encargarán de dividir las opiniones.

Como se Pide, a 51 kilos, va en inmejorables condiciones, Tat-Ata, buen segundo de Venenito en el Chile en días pagados, fué retirado ayer por estimarse en su corral que aquí tiene la primera opción, y por último, Celestial, después de su brillante triunfo sobre Faramalla cubriendo esta distancia en 1.5, ha quedado en condiciones de repetir.

Para ir con el sentir general, recomendamos a Celestial para el lugar de honor, reservando el siguiente a Como se Pide.

Es lo más probable que no sean de la partida Jezabel ni Selva Negra.

SEPTIMA CARRERA

A continuación nos clásico tocará su turno al premio Triunfo, handicap sobre mil seiscientos metros.

Ausentes Periodista y Chiripazo, la elección hay que hacerla entre Capillana, que mantiene su buen estado; Wrangel, que ha trabajado bien, y Quinchao, que aunque sube a 53 kilos kilos, siempre queda con la primera opción.

Una carta recomendable nos parece Capillana.

Quinchao, queda para el segundo lugar.

OCTAVA CARRERA

Clausura la reunión, el premio Tutti Frutti, handicap sobre mil cien metros, prueba muy apropiada para el desquite, pues tanto puede ganar My Saxofón como Ja-Jay, Devota, Boleña, Lily Damita, o Don Francisco.

Sin entrar en mayores estudios que consideramos inoficioso en pruebas de esta naturaleza, diremos que nuestras preferencias están por Devota, una hija de Sin Sabor que acaba de finalizar segunda de Saeta en La Palma.

Boleña, y My Saxofon, deben ocupar los huecos siguientes del marcador.

No correrán Cartabón, Ranita y Redoble.

RESUMEN

1.a carrera. — Numa Pompilio, El As-Hurry Up.
2.a carrera. — Toronjo, Diomedes, Agua Fuerte.
3.a carrera. — Soplo, Chiripazo.
4.a carrera. — Safe, Delta, Groenlandia.
5.a carrera. — Celestial, Como se Pide.
6.a carrera. — Pacasmayo, Whopee, Chacabucano.
7.a carrera. — Capillana, Quinchao.
8.a carrera. — Devota, Boleña, My Saxofon.

Caballos que probablemente no correrán esta tarde en el Club Hípico

Primera carrera.— Antequera.
Segunda carrera.— Papusa.
Tercera carrera.— Iris Buck, Ranquelero y Soltura.
Cuarta carrera.— Codrovich y Tungsteno.
Quinta carrera.— Jezabel y Selva Negra.
Sexta carrera.— Malacate y Ferryboot.
Sétima carrera.— Pafiodista y Chiripazo.
Octava carrera.— Cartabón, Ranita y Redoble.

Santa Carolina
Agentes Generales
Weir, Scott y Cía.

Dele a su niño Alimento Meyer-Sanitas
10—D.

Plata
APROVECHE NUESTRA COLOSAL OFERTA DE
HOY
Huertanos 1087.
10—D.

DIENTES SANOS tendrá, usando Pasta PERLAN

Contra cualquier dolor
No Tome cualquier tableta
EXIJA
SEGUROL
LA TABLETA SEGURA CONTRA EL DOLOR
RECHACE IMITACIONES!!
BASE ETER SALICILACÉTICO

CAJA DE CREDITO HIPOTECARIO

Remates Judiciales

PREDIOS URBANOS

AVENIDA SANTA ELENA N.o 307, en Valparaíso. — Mínimum $ 60.000. Se pagará reconociendo $ 28.362.60 bonos 8-1/2; con $ 25.000 al contado y el resto por mitades a 6 y 12 meses plazo.
(10 Diciembre, 15 horas, 1.er Juzgado).

BULNES N.o 576 Y CRUZ, en Constitución. Propiedad don Heraclio Mendoza. Mínimum: $ 30.000. Residencia 1 piso. Se pagará reconociendo $ 19.342 bonos 7-1/2; con $ 5.000 al contado y el resto por mitades a 6 y 12 meses plazo.
(10 Diciembre, 15 horas, 4.o Juzgado).

AVENIDA PORTALES N.o 3083. Mínimum: $ 100.000. Residencia 1 piso Se pagará reconociendo $ 5.951.72 bonos 6 3/4-3/4; con $ 25.000 al contado y el saldo por mitades a 6 y 12 meses plazo.
(10 Diciembre, 15 horas, 3.er Juzgado).

CARLOS MANUEL PRIETO N.o 1241. (Sitio 36 Población Comunidad Keller), en Providencia. Mínimum $ 70.000. Chalet moderno 2 pisos. Se pagará reconociendo $ 24.177.50 bonos 7-1/2; con $ 16.000 al contado y el saldo por mitades a 6 y 12 meses plazo.
(10 Diciembre, 15 horas, 1.er Juzgado).

ROSAS N.o 1367. Mínimum: $ 100.000. Extensa residencia 1 piso. Se pagará reconociendo $ 44.919.70 bonos 7-1/2; con $ 20.000 al contado y el saldo por mitades a 6 y 12 meses plazo.
(12 Diciembre, 10 horas, 5.o Juzgado).

CITE ROJAS, CERRO BARON, en Valparaíso. Mínimum: $ 200.000. Propiedad renta compuesta 2 locales y 14 casitas. Se pagará reconociendo $ 9.596.60 y $ 79.150.40 bonos 6-1/2; con $ 50.000 al contado y el saldo por mitades a 6 y 18 meses plazo.
(17 Diciembre, 15 horas, 3.er Juzgado).

PRINCIPAL N.os 209 25, Cerro Yungay, en Valparaíso. Mínimum: $ 100.000. Extensa propiedad compuesta 3 casas habitación y quinta. Se pagará reconociendo $ 47.271 bonos 8-1/2; con $ 30.000 al contado y el saldo a 12 meses plazo.
(17 Diciembre, 15 horas, 3.er Juzgado).

BULNES N.o 441, en Constitución. Propiedad doña Sinforosa y Felicinda Valenzuela. Mínimum $ 20.000. Casa habitación 1 piso con jardín. Se pagará reconociendo $ 14.506.50 bonos 7-1/2; con $ 3.000 al contado y el resto por mitades a 6 y 12 meses plazo.
(18 Diciembre, 10 horas, 2.o Juzgado).

OBRAS DEL PUERTO DE QUINTEROS, en Quillota. (consultar informe pericial don Eugenio Barros Puelma en las oficinas de la Caja). Mínimum: $ 1.000.000. Se pagará al contado.
(18 Diciembre, 10 horas, 4.o Juzgado).

NUMEROSOS SITIOS EN LA POBLACION COCHRANE, Cerro San Juan de Dios, en Valparaíso. Mínimum $ 100.000. Se pagará con $ 20.000 al contado y el saldo por cuartas partes en cuatro cuotas semestrales.
(18 Diciembre, 11 horas, 2.o Juzgado).

CARRERAS N.o 287, esquina Grajales. Mínimum: $ 60.000. Residencia 1 piso. Se pagará reconociendo $ 17.454.40 bonos 8-1, con $ 16.000 al contado y el resto por mitades a 6 y 12 meses plazo.
(19 Diciembre, 10 horas, 3.er Juzgado).

1 SUR ESQUINA 8 ORIENTE, en Talca. Mínimum $ 70.000. Residencia 1 piso. Se pagará reconociendo $ 50.000 bonos 7-1/2; con $ 10.000 al contado y el saldo por mitades a 6 y 12 meses plazo.
(19 Diciembre, 10 horas, 3.er Juzgado).

AVENIDA MATUCANA N.o 1177. Mínimum $ 70.000. Propiedad renta 1 piso. Se pagará reconociendo $ 23.991.50 bonos 7-1/2; con $ 10.000 al contado y el saldo por mitades a 6 y 12 meses plazo.
(20 Diciembre, 10 horas, 1.er Juzgado).

SAN PABLO N.os 2410 50, ROSAS N.os 2407.27 y BULNES N.os 716.94. Mínimum $ 1.200.000. Propiedad compuesta 12 locales, 20 casas y 51 casitas. Se pagará reconociendo $ 876.870 bonos 7-1/2; con $ 250.000 al contado y el saldo por mitades a 6 y 12 meses plazo.
(20 diciembre, 10 horas, 3.er Juzgado).

NATANIEL N.os 121 25. Mínimum $ 240.000. Espaciosa residencia y renta con jardín. Se pagará reconociendo $ 121.661.80 y $ 80.846.58 bonos 8-1/2 y el saldo al contado.
(22 Diciembre, 10 horas, 2.o Juzgado).

GARCIA REYES N.os 1515 A. Mínimum $ 60.000. Dos buenas casas independientes. Se pagará reconociendo $ 27.078.80 bonos 7-1/2 y el resto por mitades al contado y a 6 meses.
(26 Diciembre, 10 horas, 1.er Juzgado).

PASEO OVALLE N.o 9, en Viña del Mar. Mínimum $ 120.000. Residencia de lujo. Se pagará reconociendo $ 70.000 bonos 8-1/2; con $ 25.000 al contado y el saldo por mitades a 6 y 12 meses plazo.
(28 Diciembre, 10 horas, 4.o Juzgado).

AVENIDA BRASIL N.os 832|50. (Hoy 832|48) y YUNGAY N.os 835|47, en Valparaíso. Mínimum $ 250.000. Edificio renta 4 pisos. Se pagará reconociendo $ 150.000 bonos 8 1/2; con $ 50.000 al contado y el saldo por mitades a 6 y 12 meses plazo.
(28 Diciembre, 10 horas, 5.o Juzgado).

MIRAMAR s|n, en Constitución. Mínimum $ 2.000. Casa 1 piso. Se pagará con $ 1.000 al contado y el saldo por mitades a 6 y 12 meses plazo.
(31 Diciembre, 15 horas, 1.er Juzgado).

GENERAL LAGOS N.os 1551-61, en Valdivia. Mínimum $ 150.000. Extensa propiedad renta. Se pagará reconociendo $ 93.972,05 y $53.720.40 bonos 7 1/2; con $ 25.000 al contado y el saldo por mitades a 6 y 12 meses plazo.
(31 Diciembre, 15 horas, 3.er Juzgado).

DELICIAS N.os 3457|61 y AVENIDA ECUADOR N.o 3456. Mínimum $ 260.337.65. Propiedad renta monerna, con frente 2 calles compuesta 16 casas y 8 almacenes con habitaciones. Se pagará reconociendo $ 240.337.65 en dinero al 5-1% y con $ 20.000 al contado.
(5 Enero, 10 horas, 1.er Juzgado).

SAN FRANCISCO N.o 1165. Mínimum $ 50.000. Buena residencia, 1 piso. Se pagará reconociendo $ 14.333.12 bonos 8 1/2; con $ 20.000 al contado y $ 15.666.88 a 6 meses.
(7 Enero, 15 horas, 4.o Juzgado).

ARAUCO N.o 234. Mínimum $ 12.000. Casa 2 pisos con garage. Se pagará reconociendo $ 6.744.08 bonos 7 1/2; con $ 3.000 al contado y el saldo a 6 meses.
(8 Enero, 10 horas, 4.o Juzgado).

PREDIOS RUSTICOS

La Chaplana, Quebrada Seca, Viñita, Hijuela de La Sossa, Estancia de La Sossa, Hijuela de La Sossa, Serón, Hijuelas Tabaquero, Hijuela de El Olivo, Hijuelas de terrenos de regadío, en Huamalata, 2 propiedades con frente al pueblo Algarrobo y 2 hijuelas de terreno de regadío en Huamalata, ubicados en el departamento de Ovalle. Mínimum $ 4.000.000. Se pagará reconociendo $ 1.500.000, $ 1.000.000 y $ 800.000 bonos 8 1/2; con $ 400.000 al contado y el saldo por mitades a 6 y 12 meses plazo.
(18 Diciembre, 10 horas, 3.er Juzgado)

"EL ROMERO", en Illapel. Mínimum $ 322.800. Terrenos planos regados; faldeos, cerros, pastos, siembras, chacarería y crianza. Se pagará reconociendo $ 145.594.50 bonos 7 1/2; con $ 100.000 al contado y con $ 77.205.50 a 6 meses.
(20 Diciembre, 10 horas, 3.er Juzgado).

HIJUELA TERCERA O "LA LEONA", DE "SAN ANDRES DE CURACO" en Collipulli. Mínimum $ 21.000. Siembras y crianzas. Se pagará reconociendo $ 11.946.59 bonos 7 1/2; con $ 7.500 al contado y el resto por mitades a 6 meses plazo.
(21 Diciembre, 10 horas, 3.er Juzgado).

"GALLETUE", en Llaima. Mínimum $ 150.000. Tierras aptas talaje veranada. Se pagará reconociendo $ 100.000 bonos 8 1/2; con $ 25.000 al contado y el saldo por mitades a 6 y 12 meses plazo.
(31 Diciembre, 15 horas, 1.er Juzgado).

Las deudas en dólares deberán ser convertidas en otra obligación en moneda corriente, por intermedio de la Caja.

Las contribuciones son de cargo del subastador.
Boleta por el 10 por ciento del mínimum.
Bases y antecedentes en la Secretaría del Juzgado respectivo Títulos en el Archivo de la Caja Hipotecaria.

Club Hípico. - Domingo 9 de diciembre de 1934

PRIMERA CARRERA, A LAS 2.30 P. M. — 1.400 metros. — Premio TORPEDISTA. — Para caballos de tres años nacidos en Chile que no hayan ganado.— Peso: 56 kilos. — Premio: $ 6.000 al 1.o

P. Bagú	A. Jacial	1	Cailleaux	56	7	Chile II.	Vigésima V.	Blanco, braz. negros	A. Gatica
L. Espinoza	G. Padilla	2	El As	56	1	Piamonte	Mosq. Muerta	Morado, lun. y g. blanca	El Socio
D. Yáñez	J. L. Díaz	3	Ferragus	56	6	Citoyen	Alabama	Blanco, pres. piata g. gran.	E. Subercaseau
J. Salfate	A. Castillo	4	Fumeur	56	12	Armaleur	Furmarola	Blanco, b. roja, g. negra	Santa Rosa
F. Rojas	J. Herrera	5	Mate Amargo	56	5	El Maestro	Yerba Mate	Gran. y bin. por m., g. gran	Art. Herrera
J. C. Castro	J. Carrasco	6	N. Pompilio	56	9	Nid d'Or	Constantinopla	Verde, gorra rosada	Ig. Valdés e h.
D. Sandoval	No corre	7	Antequera	54	3	Henry Lee	Aceiga	Azul mar., f. roja, m. azul y	Los Cuncunas
J. Ramírez	A. Correa	8	Camarera	54	11	Henry Lee	Campanella II.	Café, m. café, br. bin., g. caf	Julio Herane
E. Fuentes	R. Donoso	9	Gitanerías	54	10	Ardellón	Glen Esk	Neg. lun. roj., m. neg. y rojo	Armenia
C. Quezada	J. Silva	10	Hurry Up	54	2	Milenko	Lejana	Roja, banda y gorra azul	Hilda
A. Breque	J. M. Godoy	11	Jeanne D'Arc	54	4	Marryatt	Juana la Loca	Amarillo, m. y g. café.	Index
R. Astudillo	A. Gutiérrez	12	Solapada	54	8	Gutiérrez	Filatélica	Rojo.	Las Zorras

SEGUNDA CARRERA, a las 3. P. M. — 1.400 metros. — Premio TREMENDO. — Para caballos de tres años nacidos en Chile, que no hayan ganado. — Peso: 56 kilos. — Premio: $ 6.000 al 1.o

D. Yáñez	L. Lacroix	1	Androcles	56	6	Portos	Altair	Café, gorra amarilla.	Chimbarongo
Art. Muñoz	J. Silva	2	Diómedes	56	12	Citoyen	Desdémona	Rosado.	San Lorenzo
L. A. Ramírez	J. Herrera	3	J. de Segura	56	4	Salpicón	Cruz de Guerra	Amarillo cruzado y g. azul.	Safo
L. A. Pastene	J. Alarcón	4	Laurenero	56	2	Terpedista	La Playa	Cel. m. nar., g. celeste.	R. Pastene
J. E. Bustaman	R. Ravello	5	Mr. Fife	56	11	Ich Dien II.	La Lister	Café y bin. en r., m. café.	Transandino
H. Pérez	M. Cuevas	6	Quintilo	56	9	Calmacán	Vanidosa	Blan. y grn. list., m. y g. grn	H. Pérez
J. Medina	R. Urbina	7	Toronjo	56	5	Calmacán	Vuela Vuela	Blanco, tir. y g. roja.	La Suerte
P. Bagú	A. Jacial	8	Vicario	56	10	Bufiuelito	La Capilla	Blanco, braz. negros	A. Gatica
R. Astudillo	R. Olguín	9	Agua Fuerte	54	8	Pilastra	Agua Va	Verde, braz. g. roja	Las Orquídeas
C. Morris	L. A. Morgado	10	Happiness	54	4	Campanazo	Rina	Rojo, lun. bin., g negra	Bruno Neff
J. Salfate	A. Castillo	11	Mistinguet	54	13	Nid d'Or	Rose Marie	Amarillo, m. cel., g. roja	J. Urrutia
A. Breque	No corre	12	Papusa	54	9	Ardellón	Paparrucha	Blanco, cruz, tric. g. roja	Adeline
P. Polanco	J. L. Díaz	13	Soltura	54	7	Quemao	Royal Red	Blanco, palotes, m. y g. azul	Casi Chevalier

TERCERA CARRERA, a las 3.35 P. M. — 1.800 metros. — Premio TABLILLA. — Para caballos de tres años y más perdedores desde el 1.o de julio del presente año. — Handicap. — Premio: $ 7.000 al 1.o; $ 1.800 al 2.o, y $ 900 al 3.o

F. Rojas	No corre	1	Irish Buck	61	7	Buckler	Doirán	Naran., m. turq., g. naranja	J. L. Prain
Art. Muñoz	J. M. Baeza	2	Sopio	56	6	Tullibardine	Sintaxia	Rosado, f., ani. y g. verde	Buena Vida
D. Galaz	J. Donoso	3	Chiripazo	56	5	Pelleo	Hulla	Neg., m. ros., braz. neg., g. ro	M. Gálvez
R. Cárcamo	C. Sánchez	4	Dura Ley	45	4	Cuyano III.	Duquesita	Rosado, m. y g. blanca	R. Cárdenas
R. Jones	J. Morales	5	Neuvieme	45	2	Brown	La Novena	Azul, m. azul y rojo en r.,	Los Cachos
R. Bernal	R. Olguín	6	Haviland	44	8	Ardellón	Haridelle	Amarillo y azul list., m. bin.	M. Vergara
J. Salfate	No corre	7	Ranquelero	44	3	Ranquelino	Ráfaga	Granate, gorra blanca.	Esmeraldita
P. Polanco	No corre	8	Soltura	44	1	Quemao	Royal Red	Blanco, palotes y gorra azul	Casi Chevalier

CUARTA CARRERA, a las 4.10 P. M. — 1.600 metros. — Premio TENNERIFFE. — Para caballos de cuatro años y más que hayan ganado más de $ 12.000. — Handicap.—Premio: $ 5.000 al 1.o

E. Ecala	R. Ravello	1	Delta	59	7	Tacite	Gamma	Azul y bin. en r., m. y g. azu	H. P.
U. Sotomayor	O. Gutiérrez	2	Leguisamo	56	6	Henry Lee	Kurichana	Cel., m. cel. y bl. en r., g. cel	A. Heskett
U. Verdugo	No corre	3	Cedrovich	54	3	Cedro	Modorra	Azulino, ala., braz. y g. neg.	Don Carlos
S. Avila	L. Leyton	4	Groenlandia	54	4	Tacite	Gibouiez	Blanco, m. lilas, g. blanca	Lilas Blancas
J. Canessa	R. Urbina	5	Marny	49	6	Malesherbes	La Cambiatti	Amarillo, m. bin., braz. amr	El Convento
O. de la Cerda	No corre	6	Tungsteno	48	1	Puff	Praliné	Rosado, lun. braz. y g. azul	G. de la Cerda
J. C. Castro	R. Olguín	7	Safe	40	2	Calmacán	Halagüeña	Verde, gorra rosada	Ig. Valdés e hi
J. Casanueva	A. Vidal	8	Pataleo	45	8	Alum	Cecilia	Blanco, f. neg., blan. y rojo	Bismark
D. Galaz	C. Leiva	9	Lamparón	44	10	Call O the Wil	La Jota	Amar., cue., ani y g. roja	D. Galaz
L. A. Figueroa	C. Sánchez	10	Régia	44	9	Alum	Regina III.	Rojo, m. mor. y bin. en r.,	Uca.

QUINTA CARRERA, a las 4.45.—Premio TORPEDO. — 1.100 metros. — Para caballos de tres años ganadores y que no hayan ganado más de $ 20.000. — Handicap. — Premio: $ 5.000 al 1.o.

U. Verdugo	C. Rebolledo	1	Como se pide	51	5	Firmament	Como se Llama	Azulino, br. y g. negro	Don Carlos
E. Rodríguez	L. Leyton	2	Tat-Ata	47	3	El Maestro	Cahesinette	Café, alam. amar. g. café	G. Beckmann
R. Pérez	R. Olguín	3	Celestial	46	4	Firmament	Shimosa	Blanco y granate list., g. gr.	R. Pearz
J. Cavieres	No corre	4	Jezabel	45	1	Pernelle	Joy Bird	Verde, m. y g. bl. g. verde	J. Silva S.
P. Polanco	C. Sánchez	5	L'Etoile	44	2	Maidstone	Lady Day	Azul, banda y gorra rojo.	P. Rojas
E. Fuentes	J. Morales	6	Sardo	44	7	Lunático	Cunita	Solferino y verde en r. g. azul	Goma
F. Peralta	No corre	7	Selva Negra	44	6	Quemao	Humita	Blanco y rojo en r., g. gran.	Longchamps

SEXTA CARRERA, a las 5.20. —Premio JOSE LUIS LARRAIN. —Clásico. — 1.400 metros. — Para todo caballo ganador. — Handicap. — Inscripción: $ 120. — Premio: $ 12.000 al 1.o.

D. Sandoval	R. Donoso	1	Pacasmayo	60	3	Royal Alarm	Pitra	Azul marino, banda g. perla	Quijote
A. Donati	M. Baeza	2	Padisea	59	1	Paiso Dios	Odisea II	Negro, Alam. y coc. blanco	Valdivia
P. Boncrio	R. Ravello	3	Amateur	58	9	Armateur	Belleta II	Blanco, banda rojo g. neg.	Santa Rosa
E. Cáceres	J. Carrasco	4	Juan Tenorio	57	6	Nid d'Or	Alfa	Café, m. amar., br. y g. café	Viejo Verde
U. Verdugo	No corre	5	Malacate	48	8	Calmacán	Malquerida	Azulino, alam., br. y g. negro	Don Carlos
A. Breque	C. Sánchez	6	Morea	46	5	Tagore	Mlle Clermont	Azul m. bl y ng., g. negro	Deals
R. Díaz	R. Olguín	7	Chacabucano	45	7	Isabelino	Farándula	Azul, faja am., g. neg., b. oro	Honorino
J. Cerda	L. Leyton	8	Falantal	45	10	Falkland	Klorinta	Azul, g. negro, borla oro	J. Celna
R. Bernal	R. Jara	9	Whopee	45	4	Iceburgtino	Onda	Amarillo m. gris, g. amar.	E. Contreras
F. Rojas	No corre	10	Ferryboat	44	2	Falkland	Galantura	Morado, m. y g. verde	Oriental

SETIMA CARRERA, a las 5.55. —Premio TRIUNFO. — 1.600 metros. — Para caballos de cuatro años y más que hayan ganado más de $ 12.000. — Handicap.—Premio: $ 6.000 al 1.o.

F. Peralta	No corre	1	Periodista	59	4	El Maestro	Noticia II	Amarillo, m. rojo, g. amar.	J. Jorquera
S. Guerra	J. Molina	2	Capillana	55	1	Buñuelito	La Capilla	Rosado, g. p. y g. negro	S. Guerra
J. Rodríguez	R. Donoso	3	Rendija	55	5	Alum	Pechoria	Rosado, lun. verde g. rosado	J. Rodríguez
A. Grilli	J. L. Díaz	4	Wrangel	55	8	Rains	Willis	Amarillo, anillos azul g. am.	A. Kurte
D. Galaz	No corre	5	Chiripazo	53	6	Peter Pan	Hulla	Negro, br. neg., m. y g. ros.	M. Gálvez
E. Rodríguez	A. Gutiérrez	6	Quinchao	56	2	Alum	Tangola	Granate cruz am., g. gran.	M. Vargas
P. Polanco	J. Donoso	7	Estambul	50	7	Maidstone	Estepa	Azul banda y gorra rojo	
R. Jones	J. Morales	8	Neuvieme	48	3	Brown	La Novena	Azul m. azul y rojo g. rojo	P. Rojas Los Cachos

OCTAVA CARRERA, a las 6.30.—Premio TUTTI FRUTTI. — 1.100 metros. — Para caballos de cuatro años y más que hayan ganado más de $ 15.000. — Handicap. — Premio: $ 5.000 al 1.o.

D. Sandoval	No corre	1	Cartabón	57	10	Isabelino	Concha Rayada	Azul, amar. y ros., g. azul	Unión
E. Núñez	M. Quezada	2	My Saxofon	56	3	Folletín	Derma	Azul, m. y g. amarillo	M. Bories A.
U. Verdugo	No corre	3	Ranita	55	2	Volta	New Times	Blanco, banda y g. naranja	Ranita
U. Verdugo	No corre	4	Redoble	46	1	Frigrato	Recompensa	Blanco, banda y g. naranja	Ranita
J. Medina	R. Urbina	5	Ja-Jay	53	8	Calmacán	La Suerte	Blanco, tirantes y g. rojo	La Suerte
C. Quezada	J. Molina	6	Devota	50	5	Peter Pan	Robline	Celeste lista br. y g. azul	No me olvides
F. Rojas	J. Herrera	7	Boleña	49	9	Sin Sabor	Atlética	Verde m. verde y ros., g. list.	V. Fernández
J. Carrasco	R. Olguín	8	Lily Damita	47	6	Minué	Sopristi	Lila m. amar. g. negro	J. Carrasco
E. Rodríguez	J. Morales	9	Don Francisco	44	4	Pinilche	Sin Duda	Blanco y rojo list., g. rojo	El Ideal
E. Rebolledo	C. Chavez	10	Sayal	44	7	Tacore	Tierra Blanca	Granate y g. perla, g. gr. p.	Sublime

CORRAL: 3 CON 4.

Leguisamo es nuestro candidato en el handicap de fondo del H. Chile

El programa a desarrollarse en la mañana de hoy en el hipódromo de La Palma y que consta de siete pruebas, se presenta de muy apreciables atractivos a la vez que de pronóstico en extremo complicado, factores que permiten anticipar el éxito que tendrá el meet, y que debe traducirse en un mayor movimiento en las operaciones del sport.

Los diversos encuentros que consulta la cartilla están bien representados y en ellos tomarán parte los mejores elementos que actúan en esta pista, lo que seguramente dará margen para presenciar lucidos desarrollos e interesantes finales por la conquista del sitio de honor.

Se dará comienzo a la reunión con el premio Urr, condicional sobre mil doscientos metros, reservado a productos no ganadores, y en donde se han dado cita 16 potrancas, aspirantes a cambiar de categoría y dispuestas a luchar por los cinco mil pesos de recompensa.

La elección habrá que hacerla esta vez entre Nocticula, Fichita y Argiria, que remataron en este mismo orden detrás de Baratita; Agua Fuerte, que ya ha figurado alternando con estos mismos elementos: Camarera, que no hace mucho se clasificó tercera de Fallula y Ozelia, que también es de la partida en esta ocasión, y finalmente Astoria, que vale más de lo que demostró en su anterior, pero en todo caso, no conviene descuidar a Catita, Mariquita y Emboscada, que cuentan con discretos ejercicios, y pueden aprovecharse de cualquier circunstancia para postergar a las favoritas y todavía con el aliciente de un remunerativo sport.

Como Nocticula ya ha derrotado a la mayoría de sus acompañantes de ahora, y en vista de que conserva su training inmejorable, la señalaremos para el primer puesto, recomendando en los siguientes a Fichita y Argiria.

LA PRUEBA DE PRODUCTOS SE PRESENTA FAVORABLE PARA NOCTICULA. — VENENITO, LA NONNE, FALLULA, BRUMARIO Y MI LINDA, NOS GUSTAN EN LAS SERIES DE 1,200 METROS

La segunda carrera, y que corresponde a una de las series del premio Urbs, handicap sobre mil doscientos metros, ha quedado reducida a cinco rivales, con la deserción de El Chulo.

Los preferidos del público serán Comadrona, que en forma tan holgada se impuso sobre Chateau Lagarde y Tintorera, y Venenito, que atraviesa por un momento excepcional, como lo demuestran las dos victorias que ha obtenido últimamente, sobre esta misma distancia, pero llevan peligrosos enemigos en Gomorra, que se ha visto muy bien en sus ejercicios en privado y en Decamerón, que a 53 kilos no puede ir mejor colocado.

Dentro de la lógica, la prueba debe resolverse entre los dos citados en primer término, y de ellos vamos a elegir a Venenito para el sitio de honor, dejando en el siguiente Comadrona.

Ocupa el tercer lugar del programa otra de las series de mil doscientos metros, y en donde las opiniones han de manifestarse muy divididas, pues, los 18 kilos que median entre los distintos rivales, dejan margen para toda clase de sorpresas.

Naturalmente que se puede prescindir de algunos rivales que atraviesan por un mal momento, pero, no por eso se despeja la incógnita, y así tenemos que Minuto, Solterón, Gasnachero o Patiño, son tan buenas cartas como La Nonne, Jezabel Redoble o La Brujita, y resulta un verdadero problema decidirse por uno, sin dejar de reconocer que cualquiera de los otros es capaz de ganarlo.

En vista de que La Nonne ha cotejado en forma llamativa y como ha caído en condiciones sumamente favorables en el handicap, la haremos nuestra favorita, con Jezabel y Patiño, para escoltarla a la llegada.

A continuación se disputará la cuarta serie del premio Urbs, y cuyo resultado se presenta en extremo incierto, pues, la acertada distribución de los kilos, ha equiparado las chances de gran parte de los inscritos.

Armador y Cartabón, son los de más clase en el grupo, y a pesar de los kilos, aparecen con idéntica opción a Bombín, que va muy bien puesto a 54 kilos o a Tungsteno, que ha sido reservado para este compromiso. A su vez, Adony cuenta con espléndidos aprontes; Fallula hizo galope de ejercicio al salir de perdedores y luego remató cuarta en la prueba que se adjudicó Sagta sobre Devota y Benavente; Coty es un secreto a voces, y por último, la Sospecha y Lily Damita van peligrosamente livianas y pueden aprovecharse de cualquiera circunstancia para dar un mal rato a la cátedra.

Por nuestra parte, vamos a sufragar por Fallula, que se ha visto muy pareja en sus pasadas presentaciones, aparte de que a 52 kilos va colocada como para no perder, recomendando en los otros lugares de la tabla a Armador y Adony, que inspiran mucha confianza en sus respectivos studs.

El premio Uva Negra, a correrse sobre mil novecientos metros y que hace las veces de clásico, ha quedado reducido a siete competidores, con los retiros de Haviland y Cedrovich.

Los preferidos del público serán Redil y Leguisamo, que se clasificaron segundo y tercero, respectivamente, en la competencia que se adjudicó Los Laureles, pero esta vez llevan serios enemigos en Tofee, que va en condiciones muy favorables de peso, Vía Triunfal, que ayer terminó cuarta en la prueba que ganó Queenie, y finalmente, en Sandino, que va en corral con Leguisamo y que puede ser una ayuda bien efectiva para el Henry Lee, pues viene de caer batido estrechamente por Divina Dama.

Como ahora los kilos favorecen a Leguisamo, con respecto al hijo de Alum, que ya lo batió, le asignaremos el puesto de honor, dejando en el siguiente a Redil.

En sexto término se correrá la tercera serie del premio Urbs, y en donde no es tarea sencilla dar con el vencedor, pues, los diez kilos que comprende el handicap, se prestan admirablemente para que se produzca lo inesperado.

Maleficio es el de más clase en el grupo y a pesar de los kilos, aparece con idéntica opción a Caleta, que viene de ganar o a Fanatismo, que va muy bien puesto en el peso. A su vez, Matancilla se ha desempeñado discretamente; Tintorera remató tercera de Comadrona y Chateau Lagarde; Brumario escoltó a Venenito y Decamerón, y por último, Ranita, produjo una performance remarcable al clasificarse segunda de Savonarola, a escasa diferencia.

Ateniéndonos al espléndido estado en que se encuentra Brumario y como a 51 kilos no puede ir mejor colocado, le encomendaremos la defensa de nuestro pronóstico, con Tintorera para el segundo lugar.

Se pondrá fin a la reunión con la serie principal de mil doscientos metros, en donde se enfrentarán destacados especialistas, en condiciones tales de peso, que resulta casi peligroso desentenderse de la chance de cualquiera de los inscritos.

Benarés representa la clase, y a pesar de las ventajas que otorga, destaca gran opción; Mi Linda ha sido reservada especialmente para este compromiso y cuenta con aprontes sobresalientes; Ripley va muy bien colocado a 55 kilos; Alexis es siempre un peligro por su clásica disparada; Lydo remató tercero de Sincera y Sandokán, en el Club; Siga Hablando ha sostenido una discreta campaña en esta cancha, y por fin, Sorbona y Cachinta cargan pesos muy bajos, y por lo tanto, son los lances obligados.

Sin detenernos a sacar líneas y cotejar performances, lo que en este caso es un imposible, diremos que nos gustan Mi Linda, Siga Hablando y Benarés, en el orden apuntado.

RESUMEN

1.a— Nocticula, Fichita y Argiria.
2.a— Venenito, Comadrona.
3.a— La Nonne, Jezabel, Patiño.
4.a— Fallula, Armador, Adony.
5.a— Leguisamo, Redil.
6.a— Brumario, Tintorera.
7.a— Mi Linda, Siga Hablando, Benarés.

Caballos que no corren en el Hipódromo Chile

Primera carrera.— M... rada, Agua Fuerte y C... ra.

Segunda carrera.— M... lo.

Cuarta carrera, Tr... y Lily Damita.

Quinta carrera.— Ma... y Cedrovich.

Te Henua y Devota.

Sexta carrera.— G... Serta.

Nada de Liquidaciones

¡PARA MUEBLES

LLULL Hnos.

DELICIAS N.o 1639 — CASA FUNDADA EL AÑO 190...

Esta CASA no liquida; pero sí ofrece a precios rebajados su gran STOCK en muebles finos, pudiendo garantizar que su fabricación es la más importante del país.

Visítenos y se convencerá. - Se conceden facilidades de pago

Hipódromo Chile - Domingo 9 de Diciembre de 193...

PRIMERA CARRERA, a las 9 A. M.—1,200 metros.—Premio URR.—Para potrancas de tres años, nacidas en Chile, no gana... Peso: 56 kilos.—Descargo de un kilo por carrera perdida en el Hipódromo Chile.—Inscripción: $ 50.—Premio: $ 5,000 1.o a...

J. Valenzuela	O. Gutiérrez	1	Es Monona. . .	56	12	Saint Emilion	La Chinita	Rojo, lun. y g. amarillo,	Nena
L. A. Pinochet	J. Oregón	2	Doblona . . .	55	11	Urbión	Camberra	Café y blanco en ruedas.	Trasno
F. Rojas	No corre	3	Mascarada. . .	55	11	Tenerife	Mascaretta	Amarillo, fa., y br. azulino.	B. Lan
A. Breque	J. M. Godoy	4	Nocticula . . .	54	15	El Maestro	Noctámbula	Amarillo y verde en cir.	Cruz a
R. Bavello	J. Silva	5	Popola	54	1	Pibe	Bacha	Azulino, m., y g. blanco.	J. Mo
U. Verdugo	C. Rebolledo	6	Sea	54	9	Milenko	Gibeline	Azul, m. azul y rojo list.	A. Vie
A. Aguilera	A. Pérez	7	Argiria	51	4	Ardelión	Marga	Verde y blanco list.	A. Gu
P. Bagú	A. Jacial	8	Gatita	51	6	Haragán	Vigés, Sexta	Blanco, braz. negros.	Las Ca
R. Astudillo	No corre	9	Agua Fuerte. .	50	7	Pillastre	Agua Va	Verde, brz. blancos, g. ro.	J. Ba
L. H. Godoy	O. Quezada	10	Mariquita . . .	50	5	El Ocho	Chirimoyita	Rojo, mangas negras g. b.	J. Ro
Propietario	No corre	11	Camarera . . .	49	10	Henry Lee	Campanella II	Amar., plomo y rojo list.	Carmo
J. B. Ramírez	R. Hinojosa	12	Doradita . . .	49	3	Bishop	Dazzle	Café, brazaletes blancos.	Habita
G. de la Cerda	J. Molina	13	Fichita	49	14	Minué	Miss Muffit	Rojo, lunares blancos.	Mi Ra
D. Sandoval	J. Donoso	14	Astoria	48	13	Royal Fox	Pomaré	Verde, m. y g., gris perla.	Pr. de
M. Jara	H. Jara	15	Ozelia	46	8	Alejo II	Devaine	Verde, anillos blancos.	
Alej. González	C. Chávez	16	Emboscada . .	44	2	Ich Dien II	La Montona	Morado.	

SEGUNDA CARRERA, a las 9.30 A. M.—1,200 metros.—Premio URBS.—2.a serie.—Handicap para ganadores.—Inscripción: $ 1... mio: $ 3,500 al 1.o

J. Valenzuela	F. Pastene	1	Gomorra . . .	58	2	Calais	Gonesse	Rojo, lun. y g. amar.	Nena
A. Lancien	C. Rebolledo	2	Chanson . . .	57	5	Citoyen	Canción	Amarillo y negro a cua.	Guaren
A. Aguilera	J. Molina	3	Comadrona . .	56	1	Paparrabias	La Comadre	Amarillo m. y g. roja.	J. M.
P. Muñoz	P. Muñoz	4	Venenito . . .	55	3	El Perla	Naila	Celeste, m. café.	J. L.
C. Ruz	J. L. Díaz	5	Decamerón . .	53	6	Firmament	La Pacota	Azul, banda amarilla.	A. Ro
J. F. Salinas	No corre	6	El Chulo . . .	50	4	El Ocho	Chulapina	Azul y rojo listado.	

TERCERA CARRERA, a las 10 A. M.—1,200 metros.—Premio URBS.—3.a serie.—Handicap para ganadores. — Inscripción: $ 1... Premio: $ 3,000 al 1.o

M. Jara	O. Jara	1	Minuto	63	9	Tullibardine	Midinette	Rojo, mangas amarillas.	La Ba
J. Valenzuela	C. Rebolledo	2	La Trianera . .	59	2	Paf	Flor de The	Gris perla, br. y g. neg.	Perrer
J. Navarro	P. Muñoz	3	Solterón . . .	56	1	Kodak	Inheritress	Rojo, mangas blancas y n.	Solter
P. Bagú	R. Urbina	4	Gasnachero . .	53	4	Buñuelito	Miragarria	Blanco, brazaletes negros.	A. Gu
A. Donati	J. Alarcón	5	Portugués. . .	53	11	Gómez Carrillo	Sofisma	Negro, brazaletes amarillos	R. de
J. B. Ramírez	O. Quezada	6	Patiño	52	8	Brown	Parabrisa	Verde, ani. y g. naranja.	F. Ale
C. Quezada	H. Jara	7	La Nonne . . .	50	6	Portos	La Nonita	Gris perla, m. y g. roja	Hermo
J. Cavieres	J. Donoso	8	Jezabel	48	7	Joy Bird	Peronelle	Verde, m. verde y blanco.	Rancag
U. Verdugo	C. Leiva	9	Redoble . . .	46	10	Priorato	Recompensa	Blanco, baja y g. naranja.	Barón
P. Rojas	A. Correa	10	Guardia Negra	45	5	Guardia Rojo	Goninclta	Negra, m. y g. blanca.	L. Gu
J. Córdoba	A. Pérez	11	La Brujita . .	45	3	Epson	Ligua	Amarillo, verde y rojo.	Mar Ir

CUARTA CARRERA, a las 10.30 A. M. — 1,200 metros. — Premio URBS. — 4.a serie. — Handicap para ganadores. — Inscripción $ 30. — Premio: $ 3,000 al primero

C. Ruz	J. L. Silva	1	Armador. . .	58	1	Amateur	Tramoya	Azul banda amarilla	Matías
D. Sandoval	W. Fuentes	2	Cartabon . . .	58	4	Isabelino	C. Rayada	Azul, am. y r. list., g. azul	Tinte
R. Amaro	M. Quezada	3	Picotín . . .	57	3	Galloway	Película	Celeste, m. y g. amar.	E. Ba
Propietario	A. Gutiérrez	4	Adony	55	6	Faikland	Goursandine	Roja, m. bl. braz. r., g. az.	D. Ju
M. Jara	O. Jara	5	Bombín . . .	54	8	El Diecisiete	Bombé	Morada, tir. blancos.	J. Ro
Propietario	No corre	6	Tungsteno . .	53	10	Puff	Praliné	Rosado, lun. y g. azul	G. de la C
L. Navarro	A. Correa	7	Fallula . . .	52	5	Faikland	Chupilca	Mor. b. r., m. y g. amar.	Cadaha
J. Casanueva	J. Alarcón	8	Coty	50	2	Cautin	Koh y Baba	Blan. r. n., bl. y roja.	Rizzo
C. Quezada	H. Jara	9	La Sospecha .	47	7	Paf	Castellana	Café luna, am. y r. blanca	A. Gu
Propietario	No corre	10	Lily Damita .	46	9	Minué	Salpriste	Lila, m. neg., g. amarilla	H. Ire

QUINTA CARRERA, a las 11.05 A. M. — 1,900 metros. — Premio UVA NEGRA. — Handicap para caballos que ... ganado más de $ 40,000 en premios. — Inscripción: $ 50.—Premio: $ 5,000 al 1.o

R. Bernal	No corre	1	Haviland . . .	60	4	Ardelión	Haridelle	Azul y am. lis. m. bl. g. as.	M. Yeg
J. B. Ramírez	J. Oregón	2	Redil	58	3	Alum	Majestad	Morado, m. celeste.	P. de la
D. Sotomayor	A. Gutiérrez	3	Leguisamo . .	55	8	Henry Lee	Curichana	Cel. m. cel. y bl. en r. g. c.	E. Rod
D. Sotomayor	F. Santander	4	Sandino . . .	50	6	Royal Alarm	Sans But	Azul, m. az., y b. en r. g. b.	Don Ge
U. Verdugo	No corre	5	Cedrovich . .	53	5	Cedro	Modorra	Azulino, aln. b. y g. negra	Loa Ge
J. E. Bustamante	H. Jara	6	Tofee	53	1	Citoyen	Golosina	Blanco braz. y g. roja	Azul
C. Morris	T. res no corr	7	Lady Brown .	52	7	Brown	Nayada	Paja, g. violeta.	F. Mo
J. Cavieres	J. Donoso	8	Vía Triunfal .	50	9	Nid d'Or	Dobrudja	Azul, b. y g. blanca	H. Ire
E. Rodrigues	C. Leiva	9	Catapium . . .	46	2	Peter Pan	Sin Duda	Blanco y r. list., m. az. g. r.	

EN CORRAL: 3 CON 4.

SEXTA CARRERA, a las 11.40 A. M. — 1,200 metros. — Premio URBS. — 3.a Serie. — Handi... cap para ganadores. — ... ción: $ 30. — Premio: $ 3,000 al primero

A. Zúñiga	E. Asenjo	1	Maleficio . . .	57	3	Marryatt	Swallow	Rosado, g. celeste	Los Le
G. de la Cerda	V. Carrasco	2	Caleta. . . .	55	10	Almodóvar	Vendetta	Rojo lun. y g. azul	P. Cor
J. Valenzuela	No corre	3	Quilitro . . .	55	7	Alum	Govia	Azul lun. y g. roja	B. Lan
R. Astudillo	No corre	4	Te Henua . . .	55	1	Amateur	La Capitana	Verde y n. list., m. n., g. y.	Santa
R. Amaro	M. Quezada	5	Fanatismo . .	54	2	Eton	Alita	Amar. m. y r. list., g. amar.	P. Cor
P. Rojas	J. Carrasco	6	Matancilla . .	52	5	Salpicón	Marga Marga	Verde b., braz. y g. ros.	J. Cru
Propietario	R. Urbina	7	Tintorera . .	52	8	Tenerife	Ismenia	Morado braz. y g. blanca	Saint
E. Inda	L. Leyton	8	Brumario . . .	51	6	Campanazo	Bombé	Gris perla m. y g. roja	Hazle
U. Verdugo	C. Rebolledo	9	Ranita. . . .	50	4	Volta	New Times	Blanca faja y g. naranja	Abd.
C. Quezada	o corre	10	Devota. . . .	47	9	Peter Pan	Robine	Verde m. y g. azul.	

SEPTIMA CARRERA, a las 12.15 P. M. — 1,200 metros. — Premio URBS. — 1.a Serie. — Handicap para ganadores. — ... cripción $ 45. — Premio: $ 4,500 al primero.

J. I. Basterrica	o corre	1	Ramfis . . .	60	6	Rubens	Manjática	Gris per. m. y g. morada	Acuna
C. Ruz	J. L. Díaz	2	Benarés . . .	58	4	Tagore	Mlle. Clermont	Gran., m. y g. negra	Buenos
Propietario	J. M. Beeza	3	Mi Linda . . .	57	3	Preámbulo	Malacara	Amar. pl. y r. list., g. plo.	Adela
E. Nannucci	J. Molina	4	Ripley. . . .	55	2	Campanazo	Altigima	Rosado lun. y g. café	B. Ra
M. Jara	H. Jara	5	Alexis	54	7	Royal Alarm	Altair	Azul b. roja, m. y g. blan.	Copaca
O. Castillo	A. Jacial	6	Lydo	54	1	El Maestro	Viena	Naranja, g. celeste	I. Bo
C. Pérez	P. Muñoz	7	S. Rablando. .	54	8	Bishop	Chilena	Gra. y b en r., m. gra. g. r.	I. Yo
J. C. Castro	R. Oiguin	8	Carintia . . .	47	9	Tacite	Flama	Verde g. rosada	E. Ch
D. Galaz	C. Leiva	9	Sorbona . . .	46	5	Tacite	Esparia	Roja, b. y ba., az. y b. ras.	

CUPO N

CUANDO UN RESFRIO O UNA GRIPPE LO AMENACEN, TOME TABLETAS "ALIVIOL". Y EL PELIGRO PASARA.

"ALIVIOL" ES LO MEJOR PARA CORTAR LOS RESFRIOS.

Para dolores de cabeza, muelas y oídos; neuralgias, reumatismo, jaquecas, trasnochadas, lo mejor es tomar tabletas "ALIVIOL".

Concurso ALIVIOL

LA NACION"

RECORTE este CUPON por la línea de círculos, y juntando cinco de estos cupones tendrá derecho a un boleto para el gran concurso ALIVIOL. También cinco envoltorios ALIVIOL dan derecho a un boleto.

El canje puede hacerse en las BOTICAS de todo el país, en "LA NACION", Agustinas 1269, Departamento de Propaganda, y en las sucursales y agencias del diario, en Santiago y en provincias.

PREMIOS

1 Casa de valor de.		$ 25,000
2 Premios de $ 2,000. . . .		4,000
12 Premios de 500. . . .		6,000
TOTAL..		$ 35,000

Para dolores de cabeza, muelas y oídos; neuralgias, reumatismo, jaquecas, trasnochadas, lo mejor es tomar tabletas "ALIVIOL".

HAGA DE "LA NACION" su Diario de la mañana

Suscríbase a "LA NACION" y la tendrá en su casa cada mañana

ALIVIOL QUITA EL DOLOR, DA BUEN HUMOR.

VENGA DEL AIRE O DEL SOL, DEL VINO, CHICHA O CERVEZA, CUALQUIER DOLOR DE CABEZA SE QUITA CON "ALIVIOL".

ALIVIOL QUITA EL DOLOR, DA BUEN HUMOR.

BALANCIN DE PRECISION para estampados en cartón se compra al contado. Datos y precios, Casilla 3800. — Valparaíso.

10—D.

Donde generalmente empiezan las goteras en los techos conviene emplear el cobre, que no puede enmohecerse

La instalación de botaguas de cobre alrededor de las chimeneas, claraboyas y otros puntos salientes del techo, ofrece protección contra las goteras causadas por el enmohecimiento. Vale recordar que el perjuicio causado por una sola gotera originada por el enmohecimiento, generalmente exige un gasto superior a la aparente economía primitiva de la instalación de metal oxidable. A pedido, enviaremos gratis, copia de nuestro folleto sobre las ventajas de eliminar de una casa, con el cobre y el bronce, el peligro de enmohecimiento.

ANACONDA COPPER MINING COMPANY

Casilla 83-D, Santiago (Chile)

CHILE EXPLORATION COMPANY Chuquicamata — ANACONDA — ANDES COPPER MINING COMPANY Potrerillos

COBRE y BRONCE ANACONDA

—DON JUAN SE VUELVE A ENAMORAR—

Concurso

PARA INGRESAR A LA ESCUELA DE GRUMETES

Se pone en conocimiento de los interesados, que para ingresar a la ESCUELA DE GRUMETES deberán contar con los siguientes requisitos:

1. Tener el consentimiento de sus padres o apoderados.
2. No tener menos de 16 años, ni más de 18; acompañando certificado de nacimiento del Registro Civil.
3. Certificado de vacuna.
4. Carnet de identidad.
5. Certificado de antecedentes; lo otorga el Gabinete de Identificación; no debe tener más de 30 días a la fecha de ser presentado.
6. Certificado de honradez y conducta.

Para tomar parte en el Concurso, el candidato deberá presentar una solicitud de su puño y letra, en papel sellado de $ 2, llevando, además, de la firma del concursante, la del padre o apoderado. Esta solicitud será dirigida al señor DIRECTOR DE LA ESCUELA DE GRUMETES, acompañando todos los requisitos exigidos.

El Concurso de Admisión se llevará a efecto desde el 15 al 18 de enero de 1935, a las 9 de la mañana, en el Cuartel N.o 1 "ALMIRANTE SILVA PALMA", y éste será el asiento para los candidatos de las provincias de Santiago al norte.

El candidato al concurso llevará personalmente al Cuartel N.o 1 "Alm. Silva Palma", la solicitud y demás documentos que se han detallado, al momento mismo de presentarse a examen.

10—D.

AJEDREZ

CONCURSO DE "LA NACION" — PROBLEMA N.o 7

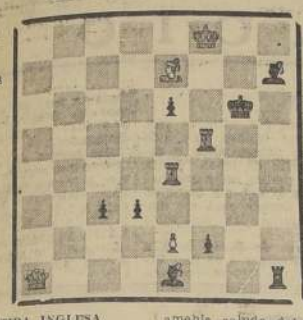

NEGRAS
8 Piezas
R 8CR
T 8TR
A 8R
A 2TR
P 6cAD
P 6AD
P 6D
P 3R
P 7AR

BLANCAS
7 Piezas
R 4AR
T 4D
A 6AR
P 5AR

PARTIDA INGLESA

CONCURSO DE "LA NACION". PROBLEMA N.o 5

Clave: D 2R

Soluciones Exactas: "Black" (Luis Quiros P. (24), Carlos Cabepedes Toro (25), Juan Liberde (26, Ruperto Sara C. (27), Alberto (28), José M. Iriarte, E. L. Williams (30), Bernardo Gordon D. 31), "Bismarck" (32), "Carmen" (33), Demetrio Santhal (34), Augusto Guevara (35), A. E. Venegas N. (36), Osvaldo Espinosa R. (37) Ricardo (38), Julio Burros Morales (39), Julio H. Tapia (40) y una sin firma y sin indicación alguna, a la cual adjudicamos el número (41). Después lo haremos la leira para ver a qué concursante corresponde.

Problema N.o 2, del Sr. José M. Iriarte

Sobre este problema, su autor nos escribe manifestándonos que ha suprimido la D negra que estaba en 1TR, pues con dicha pieza resultan dos claves.

SOBRE UN DESAFIO

El señor "Tody" (Bernardo Gorgon Dratman) nos pide publicar lo siguiente:

"Tody" agradece y retribuye el amable saludo del señor Iriarte y a su vez le comunica que ha habido enviado la carta para la iniciación del match, se le fue devuelta por no existir la dirección que fué publicada en este diario. Le agradecería se dirigiera primero al infrascrito comunicándole su dirección. Mi dirección es: Seminario 776, Santiago".

ERRATA

Domingo 25 de noviembre — Noticias del Mundo Ajedrecístico. —Polonia (Cracovia) Campeonato del Círculo Dominik. Dice: (participantes). Léase: (9 participantes).

A. Alekhine (Blancas)		F. Samisch (Negras)
1 P.4AD	(a)	1 P.4AD (b),
2 C.3AR		2 C.3AR
3 P.4D	(c)	3 P x PD
4 C x PD		4 P.3CD (d)
5 C.3AD		5 A.2CD
6 A.5CR	(e)	6 C.5R
7 C x C		7 A x C
8 P.3AR	(f)	8 A2CD
9 P.4R		9 P.3AR (g)
10 A.3R		10 C.3AD
11 C.5CD		11 D.1CD (h)
12 D.2D		12 P.3CR (i)
13 Enroque TD		13 P.3D
14 A.3CR	(j)	14 P.3TD
15 C.3AD		15 A x A
16 D x A		16 D.2TD (k)
17 C.5D	(l)	17 R.2AR (m)
18 P.5AD	(n)	18 PC x PA (ñ)
19 C x PR	(o)	19 C x C (p)
20 T x PD	(q)	20 A.4D (r)
21 T x PT	(s)	21 D.3CD
22 T x T		22 D x T (t)
23 P x A		23 D x PT (u)
24 D.4AR	(v)	24 P.5AD (w)
25 R.6D	(x)	25 D.8TD †
26 R.2AD		26 D.5TD †
27 R.1CD		27 D.8D †
28 D.1AD		28 D x PD
29 A x PA †		29 R.2CR
30 T.1D	(y)	30 D.3AD (z)
31 T.1R		31 C.1AD
32 D.3AD		32 T.1R (A)
33 T x T		33 D x TD.
34 D.4D	(B)	34 D.2R
35 A.3D	(C)	35 D.2AD
36 P.4CR	(D)	36 R.2AR (E)
37 P.4TR		37 C.3CD
38 P.5TR		38 P x PT
39 P x PT		39 D.3AD (F)
40 A.4R	(G)	40 D.4CD
41 P.6TR		41 D.6CD
42 A.4AD	(H)	42 D.4CD
43 D.3D		43 D x D
44 A x D		44 C.1AD (I)
45 A x PT		45 C.3D.
46 R.2AD		46 P.4AR
47 R.3D		47 R.3AR
48 P.4AR	(J)	48 C.2AR
49 P.4CD		49 C x PT
50 P.5CD	(K)	50 R.3R (L)
51 R.4AD		51 R.3D
52 R.4CD		52 C.5CR
53 A x PA		53 C.6R (M)
54 A.4R		

Las Negras abandonan (N)

(a) "La apertura más fuerte del mundo, como lo he varias veces proclamado. Las Blancas se preparan para trastornar el centro enemigo sin cesarse punto débil alguno.

(b) Una simetría de corta duración. Entre las iniciativas mejores es digno de considerarse 1 - P.4R entrando e.. la Defensa Siciliana con roles invertidos.

(c) Ya está.

(d) Esta jugada un poco fantástica va a ser refutada de manera terrible. Sin embargo, otras réplicas como 4-P.3CR y 4-C.3AD no disminuyen en general la superioridad de desarrollo de las Blancas.

(e) Muy bien jugado. Las Negras, cuya a'a del rey ha quedado demasiado inerte, no podrán ya impedir el importante P.4R de las Blancas.

(f) Bien.

(g) No es contra Alekhins que puede quedar impune tal debilitamiento de la posición del R. Sin embargo, una tentativa de desarrollo por fianchetto 9-P.3CR estaba igualmente destinada a fracasar después de 10 C.5CD (amenazando C.6D j.) - P.3D; 11 D.4D, etc. Lo mejor era probablemente 9 - P.3TR.

(h) Con el fin de barajar la amenaza eventual, A.4AR. Más urgente habría sido, sin embargo, la jugada de desarrollo 11 - P.3CR seguida de A.2CR.

(i) Por fin.

(j) Desorganizando completamente la posición del R. negro que deberá muy luego renunciar al enroque.

(k) El objetivo de esta bizarra maniobra dictada, eso sí, por la posición dudosa es barajar la amenaza 17 D.7CR mediante - Enroque TD, jugada fuerte.

(l) Bien.

(m) Si 17 - Enroque TD, 18 D.3R ganando el PCD.

(n) Muy bien. Preludio de la admirable táctica de los sacrificios. Con este estilo tan brillante como metódico, es como el gran maestro franco-ruso llegó a marcar 9 y medio puntos en las diez primeras partidas de este torneo (Baden-Baden).

Al presentá, 18 D.3R no conduciría a nada a causa de 18 - P.4CD.

(ñ) La tentativa de contraataque 18 - TD.1AD fracasaba después de 19 PA x PC (jugada fuerte) - D.1CD; 20 C.7AD, etc.

o) Bien. Una jugada fulminante tanto más inesperada cuanto que las Blancas desdeñan la ganancia de la calidad por 19 C.7AD - C.4TD (Bien); 20 CxT - A x C; 21 D.2D - C.3CD; lo que habría permitido a las Negras la posibilidad de un contraataque.

(p) Obligado.

(q) Parece que aquí las Blancas toman poco en cuenta a su adversario cuya respuesta demuestra, sin embargo, mucha astucia.

Triunfo muy simple en su elegancia era: 20 A.4AD j. - P.4D; 21 P x PD - C x PD; 22 T x C, muy fuerte, derribando todos los bastidores enemigos.

(r) Bien; la desgracia vuelve ordinariamente a uno muy ingenioso.

(s) Los dos modos de sacrificio: 21 D.4DA - A.3R; 22 T x A, etc., así como inmediatamente 21 TxA-CxT; 22 A.4AD, etc prometían mucho sin dejar ver sin embargo un triunfo completamente claro; lo que es bien necesario antes de atreverse al sacrificio neto de una T.

Es por esto que las Blancas prefieren destruir algo el material enemigo.

(t) Aquí, como lo han demostrado análisis ulteriores, las Negras dejan escapar una buena probabilidad de igualar mediante: 22 - T x T; 23 P x A - T x PT, puesto que en este momento la tentativa 24 D.2D - D.6CD (bien) parece muy peligrosa para las Blancas y es por esto que éstas responderían probablemente 24 D x PT j. forzando el jaque perpetuo.

Se ve bien cuántas crisis del combate tiene cada partida.

(u) Esto es mejor en todo caso que 23 - D x PD a causa de la misma respuesta 24 D.4AR (Bien).

(v) Bien.

(w) La posición de la D blanca, que impide directamente—T.1CD e indirectamente - C x PD, es muy fuerte; habría convenido tal vez más arrojarla de ahí por 24 - P.4CR; 25 D.4AD - D.8TD †; 26 R.2AD - T.1CD (Bien) y si ahora 27 P.6D j. desc. - R.2CR; 28 D.3AD - C.4D, etc.

Pero las Blancas continuarían más bien por 27 D.3AD - D.5TD j.; 28 R.1CD - D.8D j.; 29 D.7AD seguido de A.4AD.

En todo caso, el avance del P que hicieron las Negras es seguido de una réplica muy fina.

(x) Bien.

(y) En resumidas cuentas, la fase crítica ha terminado: las Blancas quedan en posesión de un P de más que van a hacer valer de manera muy precisa.

(z) Naturalmente no juegan 30 - D x PT causa de 31 T.1TR seguido de D.6TR mate.

(A) Esta esperanza de encontrar la salvación en la simplificación de las fuerzas es bastante engañosa.

(B) Bien. Teniendo el C negro casi prisionero, dominan de esta manera todo el tablero.

(C) Bien. Ahora los P. negros van a quedar inmóviles y debiles.

(D) Bien.

(E) Para barajar la amenaza P.5CR.

(F) Si. 39 - R.2CR, entonces 40 P.6TR j. (bien). A pesar de lo reducido de sus fuerzas, las Blancas dirigen bastante enérgicamente el combate.

(G) Bien. No caen en la trampa: 40 A x PT - D x PA; 41 D x C - D.8D j. forzando el jaque perpetuo.

(H) Forzando el cambio de las D y muy luego la ganancia de un segundo P.

(I) De manera de poder avanzar su PA. Con 44 - R.1CR sería el B. blanco el que apoyaría la marcha de su PCD a D.

(J) Seguras de la victoria, las Blancas no consideran otra cosa que la amenaza - R.4CR a la cual oponen la jugada que hicieron; pero no piensan en la lucha sostenida por su adversario. Ahora bien, M. Samisch es bastante conocido como jugador tenaz y lleno de astucias.

Naturalmente proseguiendo aimmente con 48 A.8CR, las Blancas habrían puesto rápidamente fin al combate; ahora, de nuevo, tendrán que vencer algunas dificultades.

(K) Bien.

(L) No pueden buscar ganar el A blanco puesto que, después de 50 — R.2CR; 51 P.6CD iría a D.

(M) Las Negras están desesperadas. Una última fineza consagra el 53 — C.3AR seguido de — C.4D y las blancas no pueden evitar la pérdida de su PA. Sin embargo, estas últimas ganarían entonces como sigue: 53 — C.3AR; 54 R.5TD — C.4D; 55 P.6CD — C x PA (si 55 — R.3AD; 56 A.4R); 56 R.6TD (bien) (si 56 P.7CD? — R.2AD) — C.4D; 57 P.7CD — C.5CD j.; 58 R.7TD — C.3AD j.; 59 R.8TD (bien) — R.2AD; 60 A.2AD — C.1CD —61 A.4TD — C.3TD; 62 A.5CD — C.1CD; 63 R.7TD forzando su P a D.

(N) Una partida de la más animadas del torneo que demuestra como el campeón M. Alekhine quiebra la resistencia de sus adversarios.

(Notas del Dr. Savielly Tartakover).

Problema N.o 1 del Sr. José M. Iriarte

El Sr. "Bismarck" nos escribe lo siguiente:

"Agradecería al Sr. Trébuchet se sirviera dar cabida a las siguientes líneas:

El sustrio fué uno de los que envió como clave T.1D al problema N.o 1 del Sr. Iriarte. Insisto en que esta clave es buena, sin hacer objeción, por supuesto, a la que da su autor. Estimo que la jugada que se da como para hacer fracasar es decir PCxPT de pasada, en el caso presente por ningún motivo puede ejecutarse por cuanto es contestación a una penultima jugada de las Blancas o lo que es lo mismo, darle oportunidad a éstas a que partan dos veces. De manera que sostengo que siendo inicial la jugada clave, T1D u otra cualquiera, queda sin efecto el derecho a tomar de pasada. A mayor abundamiento a mi tesis cito el caso del Problema N.o 15 del reciente concurso que espiró y con el cual se dió término. Hay que notar que en dicho problema se colocan en la hipótesis de que las Negras en su jugada anterior han avanzado dos pasos el PA; lo que da legítimo derecho para jugar de inmediato la que se da como clave tomando de pasada. Dr. todos modos por el esfuerzo desplegado el Sr. Iriarte se merece la admiración de todos los adeptos al noble juego del Ajedrez".

Noticias del Mundo Ajedrecístico

POLONIA (Cracovia). — Torneo—Campeonato (18 Participantes): Dr. A. Amelsen y H. Friedman, 11 y medio cada uno; H. Schaler, 11; Abraham, C. Brzozczak, Dr. Landau y J. Weisberg, 8 y medio cada uno; T. Cielke, 8.

SUIZA (Olten). — En un match a dos ruedas entre la Sociedad de Ajedrez de Basilea y la Asociación Cantonal de Aarau resultó victorioso el equipo de Basilea por 30 y medio contra 29 y medio.

FRANCIA (París). — Haciéndose eco del deseo formulado por numerosos círculos de provincia, la Federación Francesa de Ajedrez ha organizado desde el 1.o de octubre de 1934 al 19 de mayo de 1935 un torneo designado con el nombre de Copa de Francia.

Esta competencia intercirculos e interligas se jugará sobre seis tableros por círculo. Las ligas se encargarán de las pruebas eliminatorias eslificando un solo círculo por liga para el torneo final que se jugará en París el 19 de mayo de 1935.

ALEMANIA (Bad Njendorf). — Torneo internacional de la Federación Alemana de Ajedrez (12 participantes): G. Stahlberg 8 puntos; K. Richter 7 y medio; K. Ahues, 7; B. Nielsen y H. Reinhardt 6 cada uno.

ESPAÑA (Barcelona). — A continuación de la manifestación de Sitges se ha jugado en el Círculo de Ajedrez del Condal un segundo torneo en que participó un grupo de los mismos maestros. El resultado fué el siguiente: Kmlanowski, A. Lilienthal y S. Tartakover 6 cada uno; Cunillera 4 y medio; Sererols 3 y medio; Villardebo 3; A. Grau y Soler, 2 y medio; Cata'a 2.

Concurso de Problemas. — L'Opinio. Problemas en dos jugadas directos fáciles y estudios-fines de partida. Envíos a la "Escacs" ronda de Sant Pere 11, principal, Barcelona (España). Premios para cada una de las cuatro secciones: 50, 30 y 20 pesetas. Jurado: Dr. E. Puig E. Pape, V. Marín, C. S. Kipping; J. Sunyer, T. R. Dawson y A. W. Daniel.

Revista Romana de Sah abre un concurso internacional de problemas en tres jugadas en memoria de Wolgang Pauly. Envíos a Iosif Schlarko fábrica "Lede", Timisoara II (Rumania). Seis premios.

Bibliografía. — El Sport Rojo. El 1.o de agosto apareció el N.o 1 de este periódico ruso semanal que consagra una amplia sección al Ajedrez dirigida por Weinstein y Golubeff. Se edita en Leningrado.

FINES DE PARTIDA
(Continuación)

Juicio previo sobre el Estudio N.o 8

Tablas en todo caso. Estando los peones condenados a la inmovilidad los Reyes voltigean tendiéndose lazos alternativamente. La casilla 6R debe ser cuidadosamente interceptada al R. blanco y el P negro de 3A debe ser protegido por su Rey: éstas son las condiciones indispensables para hacer tablas.

1 R.4C	.. ..	1 R.3C	
2 R.4A	.. ..	2 R.2A	
3 R.5A	.. ..	3 R.2R	
4 R.4C	.. ..	4 R.3R	
5 R.4A	.. ..	5 R.2R	

TABLAS

CAPITULO VI

Lucha de Peones contra Peones

Observación. Cuantos finales de partida hay que los Peones están encargados de terminar luchando unos contra otros! En cuantas otras ocasiones no se encuentra este combate de Peones! Y lo más grave de esto es que un Peón jugado en lugar de otro, un Peón avanzado dos pasos en lugar de uno solo o reciprocamente decide muchas veces del resultado. Vamos a dar algunos ejemplos tomados del tratado de Mouret y que vamos a analizar siguiendo nuestro método acostumbrado.

I

Dos Peones unidos contra un Peón

Las Blancas juegan y dan mate en tres jugadas

ESTUDIO

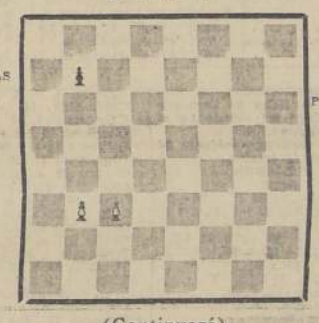

BLANCAS
P 3CD
P.3AD

NEGRAS
P 2CD

(Continuará)

DIRECCION DE PAVIMENTACION COMUNAL

En cumplimiento a lo establecido en el Art. 53 de la Ley N.o 4339, sobre pavimentación de las Comunas Rurales de Santiago, se pone en conocimiento de los propietarios de los predios ubicados en las calles Bilbao y Gath y Chaves, de la Comuna de Providencia, que el siguiente para determinar las cuotas que en conformidad a dicha ley les corresponde pagar por las obras de pavimentación de Calzadas y aceras, arrojan los resultados que a continuación se indican.

Los reclamos a que la publicación de estas cifras dieren lugar, deberán presentarse por escrito a la Secretaría de la Dirección de Pavimentación Comunal, Catedral 1446, dentro de un plazo de quince días a contar de la primera publicación. Pasada esta fecha, se dará por aceptada la longitud del frente de cada predio y las cuotas definitivas al prorrateo de superficie de calzadas y acera.

AVENIDA BILBAO ENTRE PEDRO DE VALDIVIA Y LOS LEONES

Acera Norte

PLAZA PEDRO DE VALDIVIA A LA AV. RICARDO LYON

Rol	Propietario	Frente del inmueble	Superficie prorrateada Acera	y Calzada
2035	Berta Werner	34.10	——	143.22
2033	Guillermo Sanfluentes	22.50	——	94.50
2031	Rosa Fiepiler	13.20	——	63.84
2029	Dorila vda. de Pinto	13.05	——	63.21
2029	Dorila vda. de Pinto	20.25	——	85.05
2025	Luis Aguilera	15.55	——	65.31
2124	Jorge Rudioff	33.50	——	140.70
2123	Carlos Rogles	20.10	——	84.42
2121	Alejandro Barros	17.10	——	71.82
2119	Heriberto Arriagada	20.10	——	84.42
2117	Ciro Alvarez	16.05	——	67.41
2115	Enrique Fuenzalida	16.20	——	68.04

AVENIDA RICARDO LYON A GENERAL KOERNER

2096	Augusto Errázuriz	125.40	298.71	564.30

GENERAL KOERNER A LA AVENIDA LOS LEONES

2101	Augusto Errázuriz	28.20	64.01	126.62
2072	Enrique Gajardo	15.10	39.46	67.80
2062	Lozario Alcaya	30.—	71.93	134.70
2056	Ad. Arnaldo Rodríguez	44.70	101.47	200.70

Acera Sur

PLAZA PEDRO DE VALDIVIA A LA VICTORIA

4/0	Rafael Montúfar	48.70	——	208.90
2049	Oscar Guerra	15.10	——	65.08
2047	N. N.	15.05	——	64.87
2077	Humberto Silva	15.05	——	66.87
2075	Florenio Schuchard	15.10	——	65.08
2073	Adolfo Miranda	21.05	——	90.73
2129	Nicomedes Campos	26.50	——	92.66

DE LA VICTORIA A LA AVENIDA RICARDO LYON

4/0	Nicomedes Campos	13.20	——	74.84
4/0	Nicomedes Campos	62.70	——	356.11

DE LA AVENIDA RICARDO LYON A GENERAL KOERNER

4/0	N. N.	18.—	41.04	81.18
2071	Alfonso Santibáñez	17.90	43.69	80.73
2069	Elvira Mardones de R.	15.10	37.31	68.10
2067	Víctor de Martini	13.20	32.98	59.53
2065	Ricardo Jircal	85.—	59.35	112.75
4/0	Enrique Prado	18.—	41.04	81.18
2063	Julio Brownel	17.80	43.24	80.28

GENERAL KOERNER A LA AVENIDA LOS LEONES

2101	Alejandro Ríos	14.90	34.72	67.50
2099	Carlos Ferreira	14.80	37.68	67.04
2097	Otto Schlosker	14.85	34.60	67.27
2095	José del C. Gutiérrez	14.80	34.48	67.04
2093	Daniel Guimpert	14.80	34.48	67.04
2091	Roberto Müller	20.30	50.42	91.96
4/0	Laigrenilli Enrique	22.40	52.19	101.47

GATH Y CHAVES

Acera Norte

LOS LEONES A CONSTANZA

4/0	Fernando Trigo	49.85	104.19	151.05
2481	Luis Urra	15.20	31.77	46.06
2479	Ramón Lara	17.55	36.68	53.18
2477	Claudio Lee	21.25	44.41	64.39
2475	K. E. Dunford	27.50	57.48	83.33
4/0	Alfredo Mouat	27.40	57.27	83.02

Acera Sur

LOS LEONES A CONSTANZA

4/0	Paul Faust Ziegler	30.60	58.44	86.66
2481	Fred Melhuish	24.60	46.99	72.08
2479	Carlolano Lara	21.90	41.83	64.17
2477	Suante Lindstrand	21.15	40.40	61.87
2475	Aurelio Puelma	21.85	41.74	64.02
4/0	Bruno Elsner	18.35	35.05	53.77
4/0	Bruno Elsner	25.50	49.28	78.59

Santiago, 4 de Diciembre de 1934.

EL DIRECTOR.

INDUSTRIA Y COMERCIO

Informaciones comerciales e industriales del exterior

(DE THE UNITED PRESS ASSOCIATIONS Y DE NUESTROS CORRESPONSALES EN EL EXTRANJERO)

ACCIONES Y BONOS

NUEVA YORK, 8.— Los valores que se mencionan a continuación, se cotizaron a los siguientes precios:

American Gas Electric, 1.75.
American Super Power, 1.37.
Brazilean Traction, 10.30.
Electric Bond Shares, 8.12.
Ford Motors (Canadá), 25.37.
Niagara Hudson Power, 3.62.
Niagara Hudson Power (A), 3.16.
United Gas, 1.87.
City Service Debentures, 42.87.
Chile, bonos 6 o/o, 1960, 14.50.
Chile, bonos 6 o/o, 1961, no se cotizó.
Chile, Caja Hip., bonos 6 o/o, 1931, no se cotizó.
Chile, Caja Hip., bonos 6 o/o 1957, 13.75.
Chile, Caja Hip. bonos 6 3/4 o/o, 1961, 14.12.
Chile, Caja Hip., bonos 6 o/o, 1961, 13.
Chile, Caja Hip., bonos 6 o/o, 1962, 13.12.
Peruvian, bonos, 6 o/o, 1960, 9.87.
Perú, bonos 6 o/o, 1961, 9.75.
Perú, bonos, 7 o/o, 1959, no se cotizó.
Lautaro, 6 o/o, 1954, 9.87.
Allis Chalmers Mfg., 15.50.
American Foreign Power, 4.87.
American Metal Co., 15.50.
American Radiator, 15.62.
American Smelt. y Refr., 37.37.
American Tel. y Tel., 109.
American Tobacco, 83.37.
American Woollen, 8.50.
Anaconda Copper Co., 11.50.
Andes Copper, no se cotizó.
Atchison Topeka y S. F. RR., 54.62.
Bendix Aviation, 16.37.
Bethlehem Steel, 30.75.
Canadian Pacific RR., 12.
Case Threshing Machine, 54.25.
Cerro de Pasco Copper Co., 41.50.
Chrysler Motors, 39.62.
Columbia Gas, 7.87.
Commonwealth Southern, 123.
Consolidated Gas, 23.
Continental Can, 61.25.
Dominion Stores, 12.
Dupont de Nemours, 98.50.
Electric Power Light, 3.
Fox Film, 13.62.
First National Stores, 62.
General Electric, 20.12.
General Foods, 34.75.
General Motor, 32.75.
General Baking, 7.62.
Glidden, 27.50.
Goodyear Rubber, 24.75.
Great Northern Preferred, 16.50.
Howey Gold, no se cotizó.
International Business Machines, 160.25.
International Harvester, 39.12.
International Nickel, 23.75.
International Tel. y Tel., 9.
Kennecott Copper Co., 17.37.
Kroger Grocery, 29.25.
Lehman Corporation, 71.75.
Montgomery Ward, 29.50.
National Biscuit, 29.50.
National Cash Register, 17.87.
National City Bank, 21.25.
National Dairy Products, 17.
New York Central, 22.
North American Co., 12.37.
Patiño Mines y Enterpr., 11.50.
Public Service, New Jersey, 30.
Radio Corporation, 6.50.
Radio Preferred, 46.75.
Southern Pacific RR., 18.12.
Standard Brands, 18.87.
Standard Oil, California, 32.37.
Standard Oil, New Jersey, 42.
Texas Corporation, 21.12.
Texas Gulf Sulphur, 34.50.
Tri-Continental, 3.87.
Union Carbide, 46.
Union Pacific RR., 105.75.
United Aicraft, 14.12.
United Corporation, 3.
United Cas Imp., 12.75.
U. S. Steel, 38.
Western Union Tel., 35.50.
Westinghouse Electric, 34.75.
Woolworth, 54.25.
Chase National Bank, 24.25.— (U. P.)

Cambios fijados por el Banco Central de Chile

DICIEMBRE 7 DE 1934

	Base cable	Valor m/cte.	Cambio comp.
Dólar		9.81	
Libra	4.9517	47.53	
Franco francés		0.644	1.61
Franco suizo		3.133	7.833
Lira		0.822	2.055
Belga		3.242	8.105
Reichmark		3.866	
Peseta		1.312	3.28
Corona sueca		2.462	6.155
Corona chec		0.401	1.002
Corona danesa		2.132	5.33
Florín hol.		6.508	16.27
Schilling aust.		1.818	4.545
Oro chileno		200	

Mercado Libre de cambios

UGARTE, CRUZ, WILSON y Cía. Ltda.

Corredores

ULTIMAS COTIZACIONES

	Comp.	Vend.
Dila. Exportación	23.75	24.25
" Cable	24.50	24.75
" Cheque	24	24.50
Libras Exportación	118.80	119.25
" Cable	120.50	121.50
" Cheque	119	120.50
Nacionales	6.20	6.30
Francos	1.85	1.85
Pesetas	3.20	3.40
Liras	1.90	2.10
Oro	473	480

£ sobre Nueva York, Dila. $ 4.95

BOLSA DE VALORES

NUEVA YORK, 8.— (U. P.) —La Bolsa de Valores abrió con baja de fracciones y moderadamente activo. Los bonos abrieron con alza; el algodón abrió firme y con precio de 12.44 dólares por bala, para las entregas en diciembre. La libra esterlina abrió a razón de 4.94 1/2 dólares.

EL DOLAR

PARIS, 8.— (U. P.)— El dólar abrió hoy en esta plaza a razón de 15.17 francos, y la libra esterlina, a 75.00 francos.

LONDRES 8.— (U. P.)— El dólar abrió hoy en este mercado a razón de 4.94 3/7 dólares por libra esterlina, y el franco francés, a 75 francos, por libra esterlina.

LA LIBRA ESTERLINA

LONDRES, 8.— (U. P.)—Cotizaciones de la libra esterlina en moneda extranjera:

Estados Unidos, 4.9462 dólares
Francia, 75.1/32 francos.
Bélgica, 21.175 belgas.
Finlandia, 226.75 marcos
Alemania, 12.32 reichmark.
Austria, 26.75 schillings
Holanda, 7.32 florines.
Italia, 58.062 liras.
Suiza, 15.27 francos.
Suecia, 19.395 coronas.
Noruega, 19.90375 coronas
Dinamarca, 22.39875 coronas
España, 36 7/32 pesetas.
Japón, 14 1/32 peniques.
Argentina, 27.375 peniques.
Checoeslovaquia, 118.31 coronas.
Portugal, 110.12 escudos.

LA PLATA

LONDRES 8.— (U. P.)— La plata se cotizó a 24.62.

Los mercados de metales estuvieron cerrados.

ANGLO CHILEAN NITRATE

LONDRES, 8.— (U. P.)— Las acciones de la Anglo Chilean Nitrate and Co., se cotizaron a 35, y las de la Lautaro Nitrate and Co., a 8.50.

FERTILIZANTES

NUEVA YORK, 8.— (U. P.)— Los fertilizantes que se mencionan a continuación se cotizaron a los siguientes precios:

Nitrato de sodio, 24.00 dólares la tonelada.

PASA A LA PAGINA 44

Prompello Menares

Corretajes en cosechas de vinos.

Huérfanos 1157. Casilla 333.

Teléfono 86943. Dirección telegráfica: "OROVINOS".

LIQUIDACION

En Trajes para a1. Comunión

Edad de 5 a 8 años	$ 70.—
" de 9 a 12 años	" 80.—
" de 12 a 14 años	" 90.—

Sección SASTRERIA para CABALLEROS

Ternos de medida en casimir de lana, colores de moda, hechura de primera, buenos forros,

$ 200

CASA ABAROA

SANTO DOMINGO 1038

OBSEQUIO

DE FIN DE AÑO

Ternos de vestón sobre medida en casimires importados

$ 420.-

SASTRERIA LOZANO

San Antonio esquina Monjitas

Casilla 2808 — Telef. 87195

NOTA. — Se reciben hechuras solamente en trabajo fino.

OTRA.— Agradeceremos hacer sus encargos con anticipación para evitar atrasos molestos.

10—D.

Con un ejemplar leído de "LA NACION" puede Ud. hacer suyo un regio automóvil

HUDSON

Ultimo Modelo

Oficinas matrices para el canje de boletos:

Larraín Bengolea

DIECIOCHO 745

"LA NACION" Santiago AGUSTINAS 1269

"LA NACION" Valparaíso BLANCO 905

AÑO XVIII — N.o 6,222

LA NACION

(EMPRESA PERIODISTICA "LA NACION" S. A.)

Fundado el 14 de Enero de 1917

PRECIO EN TODO EL PAIS: 40 CENTAVOS — SANTIAGO DE CHILE, DOMINGO 9 DE DICIEMBRE DE 1934 — AGUSTINAS 1269 — CASILLA 81-D

INDUSTRIAS Y COMERCIO

Informaciones comerciales

DE LA PAGINA 43

Nitrato de amonio, 23.50 dólares, la tonelada.

Fosfatos ácidos, 8.00 dólares, la tonelada.

Clorhidrato de potasio, 17.60 dólares, la tonelada.

Sulfato de potasio, 35 dólares, la tonelada.

CAMBIO

NUEVA YORK, 8. — Cotizaciones del cambio:

Inglaterra, 4.9450 dólares por libra esterlina.

Francia, 6.5912 centavos por franco.

Italia, 8.5250 centavos por lira.

Bélgica, 23,35 centavos por belga.

Suiza, 32.40 centavos por franco.

Alemania, 40.18 centavos por Reichsmarks.

España, 13,665 centavos por peseta.

Yugoeslavia, 2.25 centavos por dinar.

Holanda, 87.59 centavos por florín.—(U. P.)

CAUCHO

NUEVA YORK, 8.— (U. P.) —Al cierre de las operaciones del caucho en este mercado, se registraron los siguientes precios:

"Rib" de plantación, 13 1/8.

Standard "Latex", ahumado, en planchas delgadas, 13 3/4.

Standard "Latex" ahumado, en planchas gruesas, 13 5/8.

"Acre" fino, el contado, 10.

Up River fino, al contado, 9 3/4.

METALES

NUEVA YORK, 8. — Al cierre de las operaciones en la Bolsa de Metales, los precios quedaron como sigue, en centavos por libra:

Plomo, 3.50.

Zinc, 4.05.

Estaño:

Diciembre, 50.60.

Enero, 50.60.

Febrero, 5060.

Marzo, 50.85.

Plata, 83 3/4 onza.

Cobre: se cotizó a 9 centavos para el interior y de 6.85 a 6.90 para el exterior.—(U. P.)

AZUCAR

NUEVA YORK, 8. — Al término de las operaciones en el mercado del azúcar en bruto, se registraron los siguientes precios en dólares por bolsas de cien libras:

Diciembre, 1.88.

Enero, 1.76.

Marzo, 1,80.—(U. P.)

ALGODON

LIVERPOOL, 8. — Las ventas de hoy alcanzaron un total de 4.000 balas de algodón, registrándose los siguientes precios en peniques por libra, para su entrega en las fechas que se indican:

Diciembre, 6.72.

Enero, 6.70.

Marzo, 6.68.

Mayo, 6.64.

Julio, 6.49.—(U. P.)

CEREALES

CHICAGO, 8. — Cotizaciones de los cereales en dólares por bushel:

Trigo, diciembre 1.0150; mayo, 1.03.

Maíz, diciembre 0.93; mayo 0.9012.

Avena, diciembre 0,5537; mayo 0,5375.—(U. P.)

DULUTH, 8. — La linaza se cotizó para entrega en diciembre a razón de 1.3925 dólares.

WINIPEG (Canadá), 8. — Cotizaciones de los cereales en dólares por bushel:

Trigo, diciembre 0.7937; mayo 0.8437.

Avena, diciembre 0.4287; mayo 0.4537.

LINAZA

WINIPEG (Canadá), 8. — La linaza se cotizó para entrega en mayo a razón de 1.9075 dólares.—(U. P.)

CUEROS

NUEVA YORK, 8.— Al cierre de las operaciones de los cueros de frigoríficos se registraron los siguientes precios, en centavos por libra, para entrega en las fechas que se indican:

Diciembre, 7.10.

Enero, no se cotizó.

Febrero, 8.60.

Marzo, 8.92.

Abril, 9.29.—(U. P.)

La Semana Bursátil

ASPECTO DE LA PLAZA

De regular interés en acciones y bonos fué el movimiento del mercado durante la semana.

Como de costumbre las principales operaciones les correspondieron a los papeles mineros e industriales, siendo también de cierta importancia las ventas efectuadas en Ganaderos, Salitre y Bancos.

Los mayores conformes los obtuvieron: Condoriacos, Chañaral, Batucos y Marga Marga, entre los mineros de baja cotización y Ororuros y Tocopillas en los de subido valor.

En los Industriales, sobresalieron: Papel y Cartones, Tejido El Salto, Lamifún, Envases y Loza de Penco; en ganadero: Tierra del Fuego y Gente Grande y en Bancos los Chile y Nacional.

Los bonos más cotizados fueron: Caja 6 3/4, Hipot. 6-1 y Deuda Interna 7-1.

Los precios cierran de alza los Bonos Hipotecarios y Fiscales y de persistente baja la mayoría de los papeles mineros e industriales.

Merecieron especial mención los puntos perdidos por algunos papeles de Batuco, tales como Patiños, Oplocas y Ororuro, cuyas fluctuaciones se detallan a continuación:

BONOS Y TITULOS TRANSADOS EN LA BOLSA DE COMERCIO DE SANTIAGO DURANTE LA SEMANA

Número de acciones: precio más alto, más bajo y cierre

TITULOS	N.o de acciones.	Precio alto	Precio bajo	Precio cierre
Bonos				
Caja 6-1	190000	99	99	99
Caja 6 1/2	64000	99 1/4	99	99
Caja 6 3/4	283500	95 3/4	95 1/2	95 5/8
Caja 6-1	33000	96	94 1/2	96
Hipot. 8-1	95000	100	99 3/4	100
Hipot. 7-1	47000	96	95	95
Hipot. 6-1	894000	96	95	95 1/4
Hipot. Valp. 6-1	64000	95 3/4	95 3/4	95 3/4
Debentures	2225	81	77 1/2	80
£ Elect. Ind.	1300	56	55	56
Deuda Int. 7-1	608300	94 1/4	93 3/8	94 1/4
Garantía Fiscal 7-1	60000	93 1/2	92 1/2	93 1/2
Obras Públ. 7-1	48000	94	93 3/4	93 3/4
Regadío 8-1	17000	100 1/2	100 1/2	100 1/2
Bancos				
Central	20	1110	1100	1110
Chile	2032	234	233	233
Hipotecario	40	710	710	710
Nacional	900	17	16 1/2	17
Mineras				
Amigos	500	6	6	6
Batuco	14600	4 7/8	4 1/4	4 3/8
Carahue	6430	4 3/4	4 1/2	4 5/8
Chañaral	30600	10 1/2	10	10
Condoriacos	43100	7 3/4	7 1/8	7 3/8
Dichas	1500	1.75	1.60	1.60
Disputadas	2800	14 3/8	13 3/4	14
Espino	3500	1.65	1.60	1.60
Guanacos	400	37 1/2	31 1/2	31 1/2
Lebu	4100	6 3/4	6 1/2	6 3/4
Lota	615	31 1/2	30	31
Marga-Marga	27500	0.80	0.60	0.75
Minervas	1284	3 1/4	3	3 1/4
Monserrat	2400	10 1/2	10 1/4	10 1/2
Onix	1500	1 3/4	1 1/2	1 3/4
Ororuro	33425	100 1/4	85	85
Patiño	2930	333	273	273
Presidenta	3000	1 3/8	1 1/4	1 3/8
Schwager	200	45 1/4	44 1/2	45 1/4
Tocopillas	11700	82 3/4	81	82
Totoral	700	2 1/4	2	2
Vacas	2000	1 1/2	1 1/2	1 1/2
Salitreras				
Lautaro	1728	48 1/4	41 3/4	42 1/4
Ganaderas				
Gente Grande	2468	93 1/2	92	93 1/2
Laguna Blanca	600	262	260	262
N. y Rupanco	800	35 1/4	35	35
T. del Fuego	4375	267	264	264
Industriales				
Alcoholes	800	13 1/2	13 1/2	15 1/2
Catres	100	40	40	40
Cervecerías	350	75	73	73
Dropas	100	90 1/2	89	89
Club Hípico	1	10000	10000	10000
Electricidad Ind.	210	32	31 1/2	31 1/2
Envases	2630	9	9	9
Fiap	250	22	21 1/2	21 1/2
Gas de Santiago	131	97 1/2	97	97 1/2
Funicular	500	6 1/2	6	6
Lamifún	2800	60	58	58 1/2
Loza Penco	1022	27 1/2	27	27
Papeles y Cartones	8078	61 1/2	59 1/2	61
Paños Concepción	1012	31 1/4	31	31 1/4
Paños Tomé	200	51	49 1/2	49 1/2
Refinería Viña	430	102	100	100
Renta Urbana	70	170	170	170
Siderúrgica	200	10	7 1/2	7 1/2
Tabacos	125	115	112 1/2	112 1/2
Tattersall	10	184	183	184
Tejidos Salto	2510	61	50	50
Uniformes	100	125	125	125
Volcán	400	98	96	98
Seguros				
Alsacia	50	160	160	160
Estrella	100	46	46	46
Francesa	15	230	230	250
Santiago	100	160	140	160
Unión Chilena	18	1100	1100	1100

Títulos que fluctuaron sus precios en la Bolsa de Comercio de Santiago del sábado 1.o al 8 de diciembre.

De 66 fluctuaciones, subieron 24 y bajaron 42 totales.

SUBIERON

Bonos

D. Int. 7-1 de 93 1/2 a 94 1/4.
Garantía Fiscal 7-1, 92 1/2 a 93 1/4.
Caja, 6 3/4, 95 1/2 a 95 5/8.
Caja 6-1, 94 1/2 a 96.
Hpt. 6-1, 95 a 95 1/4.
Hipot. 8-1, 99 3/4 a 100.
Debentures 78 a 80.
£ Elect. Ind. 55 a 56.

Bancos

Central, 1.100 a 1.110.

Mineras

Lebu 6 1/2 a 6 3/4.
Marga Marga 0.60 a 0.75.
Monserrat 10 1/4 a 10 1/2.
Onix 1 1/2 a 1 3/4.
Schwager 45 a 45 1/4.

Ganaderos

Lag. Blanca 260 a 262.

Industriales

Alcoholes, 13 a 15 1/2.
Cem. Melón 137 a 137 1/2.
Envases 8 3/4 a 9.
Gas Stgo., 97 a 97 1/2.
Gas Concep. 80 a 88.
Papeles y Cart. 60 1/2 a 61.
Tattersall 183 a 186.
Volcán 96 a 98.

Seguros

Alsacia 141 a 160.

BAJARON

Bonos

Obras Púb. 7-1 de 94 a 93 3/4.
Casino Viña, 7-1 de 87 a 86 1/2.

Bancos

Chile 235 a 233.

Mineras

Arroyos 6 1/4 a 6.
Batuco 5 a 4 3/8.
Carahue 4 7/8 a 4 5/8.
Cerro Gde. 14 1/4 a 14.
Condoriaco 7 3/4 a 7 3/8.
Chañaral 10 1/2 a 10.
Dichas 1.75 a 1.60.
Disputadas 14 3/8 a 14.
Ganaco 38 a 31 1/2.
Lota 32 a 31.
Ocuri, 18 1/4 a 18.
Oplacas 150 a 145.
Ororuros 100 1/2 a 85.
Patiño 307 a 273.
Presidenta 1 1/4 a 1.
Tocopilla 83 a 82.
Totoral 2 1/4 a 2.

Ganaderas

Gte. Gde. 94 a 93 1/2.
Rupanco 35 1/4 a 35.
Fuegos 267 a 264.

Salitreras

Lautaro 43 3/8 a 42 1/4.

Industriales

Comercial 17 a 16 1/2.
Cerveceros 75 a 73.
Cristales 25 a 24.
Dropas 90 1/2 a 90.
Elect. Pref. 10 a 14 1/2.
Elect. Ind. 32 a 31 1/2.
Fiap 22 a 21 1/2.
Funicular 6 1/2 a 6.
G. Valp. 83 a 82.
Lamifún 60 a 58 1/2.
Loza Penco 27 1/2 a 27.
Paños Morro 18 3/4 a 18 1/2.
Paños Tomé 51 a 49 1/2.
Ref. Viña 102 a 100.
Tabacos 113 a 112 1/2.
Tej. Salto 51 a 50.
Vapores 15 1/2 a 15.

Seguros

U. Chile 1.200 a 1.100.

EL ESTAÑO EN LONDRES DURANTE LA SEMANA

Viernes 30. — Inmediata, £ 226.15.0; futura, 229.0.0.

Viernes 7. — Inmediata, £ 228.7.6; futura, 229.0.0.

Bajó.— Inmediata, £ 0.7.6; futura, no varió.

EL ESTAÑO EN N. YORK DURANTE LA SEMANA

Sábado 1.o.— Dic. 50.90; enero 50.95; feb. 51; marzo 51.05.

Sábado 8.— Dic. 50.60; enero 50.60; feb. 50.60; marzo 50.65.

Bajó.— Dic. 0.30; enero 0.35; feb. 0.40; marzo 0.40.

EL COBRE EN LONDRES DURANTE LA SEMANA

Viernes 30. — Inmediata, £ 27.3.9; futura, 27.10.0.

Viernes 7. — Inmediata, £ 27.17.6; futura, 28.5.0.

Subió.— Inmediata, £ 15.0.; futura, 0.15.0.

EL COBRE EN N. YORK DURANTE LA SEMANA

Sábado 1.o.— Interior 9; exterior 6.825.

Sábado 8.— Interior 9; exterior 6.875.

Subió. — Exterior, 0.0.50.

EL ORO EN LONDRES DURANTE LA SEMANA

Sábado 1.o— 139 sh 9 d.

Sábado 8 — 140 sh. 3 1/2 d.

LA PLATA EN LONDRES DURANTE LA SEMANA

Sábado 1.o— 24.62.

Sábado 8.— 24.68.

Subió 0.06.

LAS LAUTARO EN LONDRES, DURANTE LA SEMANA

Sábado 1.o— 6.50.

Sábado 8.— 6.50.

LAS ANACONDA COPPER EN NUEVA YORK DURANTE LA SEMANA

Sábado 1.o— 10.87.

Sábado 8.— 12.

Subió.— 1.23.

LAS PATIÑO MINES EN N. YORK DURANTE LA SEMANA

Sábado 1.o— 12.

Sábado 8.— 11.50.

Bajó — 0.50.

LOS BONOS CHILENOS EN LONDRES DURANTE LA SEMANA

Sábado 1.o— 6 o/o, 22; 7 1/2 por ciento, 23.

Sábado 8.— 6 o/o, 21; 7 1/2 por ciento, 21.

Bajó.— Sábado 8, 1.

LOS BONOS CHILENOS EN N. YORK DURANTE LA SEMANA

Sábado 1.o— 6 1/2 o/o, 14.37; 6 3/4 o/o, 14.

Sábado 8.— 6 12 o/o, 13.50; 6 3/4 oo, 13.50.

Bajó.— 6 1/2 o/o, 0.87; 6 3/4 por ciento, 0.50.

VALOR DE LA £ DURANTE LA SEMANA

Sábado 1.o— 47.77.

Viernes 7.— 47.58.

Bajó.— 0.19.

VALOR DEL DOLAR DURANTE LA SEMANA

Sábado 1.o— 9.60.

Viernes 7.— 9.61.

Subió 0.01.

£ por U.S. DURANTE LA SEMANA

Sábado 1.o— 4.9762.

Viernes 7.— 4.9512.

Bajó.— 0.0250.

EL MERCADO DE PRODUCTOS DURANTE LA SEMANA

Con interés se ha seguido operando en lotes de trigo disponibles de la cosecha pasada. Para la nueva cosecha las espectativas son regulares en cuanto al rinde que pueda obtenerse.

Se cotiza:

Florence a $ 67 los 100 kilos sin saco Providencia.

Blanco centro a $ 65 los 100 kilos sin saco Providencia.

Candeal corriente a $ 65 los 100 kilos sin saco Providencia.

Continúa el mercado completamente paralizado, en cebada operándose solamente en contratos para la próxima cosecha.

Se cotiza:

Alemana o Chevalier a $ 60 los 100 kilos c. s. Puerto. (nominal).

País tipo exportación a $ 48 los 100 kilos c. s. Puerto.

País tipo forraje a $ 40 los 100 kilos con saco Puerto.

En tipos de frejoles de consumo interno se opera con dificultad y por pequeños lotes. Para la exportación no hay interés.

Se cotiza:

Red-Kidney a $ 100 los 100 kilos c. saco chico Puerto.

Coscorrones a $ 120 los 100 kilos c. saco Puerto (nominal).

Arroz a $ 70 los 100 kilos con saco Puerto.

Burros de $ 78 a 80 los 100 kilos con saco Bodega Santiago.

Frutillas de $ 75 a 77 los 100 kilos con saco Bodega Santiago.

Pallares a $ 110 los 100 kilos con saco Puerto.

Araucanos chicos a $ 70 los 100 kilos id. en línea.

Pinck a $ 65 los 100 kilos con saco Puerto.

El mercado se notó muy firme en maíz, hay escasez de lotes disponibles de importancia.

Se cotiza:

Minesota a $ 60 los 100 kilos con saco bodega Santiago.

Matadero Municipal

Encierra para hoy

GANADO MAYOR

Bueyes	16
Novillos	48
Vacas	93
Vivos	110
Vaca	12
Total	279

GANADO MENOR

Terneros	25
Corderos	1443
Cerdos	101
Cabros	32
Total	1607

PRECIOS DE LAS CARNES

Carne de buey, 1.a	2.10 a 2.15
Id. de buey, 2.a	1.90 a 2.00
Id. de buey, 3.a	1.30 a 1.40
Carne de novillo, 1.a	2.15 a 2.20
Id. de novillo, 2.a	2.00 a 2.05
Id. de novillo, 3.a	1.50 a 1.60
Carne de vaca, 1.a	2.10 a 2.15
Id. de vaca, 2.a	1.90 a 2.00
Id. de vaca, 3.a	1.30 a 1.40
Carne de cordero, 1.a	2.10 a 2.20
Id. de cordero, 2.a	1.80 a 2.00
Id. de cordero, 3.a	1.20 a 1.40
Carne de oveja, 1.a	1.70 a 1.80
Id. de oveja, 2.a	1.40 a 1.50
3er. de oveja, 3.a	0.60 a 0.80
Id. cabro lechón	2.40 a 2.60
Carne de cerdo, 1.a	3.10 a 3.20
Id. de cerdo, 2.a	2.80 a 2.90
Id. de cerdo, 3.a	1.80 a 2.00
Grasa en rama, 1.a	2.40 a 2.45
Grasa en rama, 1.a	2.50 a 2.55
Sebo de oveluno	a 2.00
Cuero de buey	a 2.70
Cuero de novillo	a 2.70
Cuero de vaca	a 2.70
Cuero de ovejuno trasquilado, $ 36 a 44 docena.	
Cuero de cordero, de $ 108 a 132 docena	

El mercado de exportación de lana está completamente paralizado, sólo se opera para el consumo interno.

Se cotiza:

De $ 270 a 300 los 46 kilos, según clase, en línea.

EL MERCADO DE GANADO DURANTE LA SEMANA

Durante la presente semana los precios han decaido debido principalmente a la gran abundancia de ganado gordo que llega especialmente de la zona Central.

El lunes en El Tattersall se vendieron novillos argentinos gordos sobresalientes a $ 1.76, vacas argentinas a 1.67 y bueyes a 1.61. Los lotes de ganado gordo no marcaron el mayor precio debido a que en esta feria no habian novillos de gran gordura.

En ganado de engorda los precios siguen firmes, notándose escaso el novillo de 3 años y a precios altos.

La Feria El Matadero fué abundantísima. Se vendieron novillos destarados de Nancagua a $ 1.64 y medio, vacas a $ 1.36 y bueyes a $ 1.38. El precio estuvo más flojo.

Los precios por corderos gordos y buena calidad han sido este último tiempo altos y solo en la feria de lanas "Santa Rosa", del viernes hubo una baja debido a la enorme cantidad de ganado llegado para ese día.

Se efectuaron las siguientes ventas:

53 corderos de Santa Cruz a $ 64.80, 110 corderos de San Vicente a $ 53.—, 117 corderos de Codao a $ 52.50, 1... mos 125 corderos a $ 1.72 de P... destarados.

Los precios en ... Osorno han segui... y en la misma ... tiago. Por vaca... pagó $ 1.22 y ... $ 1.15 y medio... $ 1.28. El precio ... ra engorda se mant... precios alrededor ... kilo.

Gran Remate

DE LA GRAN FABRICA ELABORADORA DE PRODUCTOS QUIMICOS Y MATERIAS PRIMAS

POR ORDEN DE FRATELLI CASTAGNETO

1537-MAPOCHO-1537

el LUNES y MARTES próximos

DE 10 A 12 Y DE 14 HORAS ADELANTE

—: HAY :—

MAQUINARIAS.—Diversos molinos Krupp, Aimme Giesecke, para ... de harinas y para hacer salsa de tomate; gran máquina tostadora ... cidad de 3 qq. con todos sus filtros; gran máquina clasificadora de ... 2 grandes molinos franceses para cereales y mostazas; gran romana ... de 20.000 kilos. Turbina francesa completa de 50 H. P. con sus ... GRAN INSTALACION MODERNA IMPORTADA PARA LA FABRICA... LICORES, especialmente tipo Vermouth, con 9 grandes cubas de roble ... tado de 6 a 22.000 litros con todos sus accesorios; gran prensa para ... bombas, etc.

MERCADERIAS.—40 tambores de creosota; aji color dulce y pi... mento para aves; 20 qq. de azul de ultramar belga; 500 sacos negros ... 25.000 botellas vacías importadas; barnices, pastas para calzados ... gre, etc.

VEHICULOS.—5 Camiones de cuatro ruedas para caballos; 1 ... Ford.

A LAS VISTA HOY Y MAÑANA DE 10 A 12 M. Y DE 14 1/2 A 17 ...

TODO COMPRADOR DEBERA RENDIR UNA GARANTIA EN RELACION ... ADJUDICACION

MAS DETALLES EN AGUSTINAS 1331.

Víctor Eyzaguirre y Roberto Rivas O.

MARTILLEROS DE HACIENDA

CAJA DE CREDITO HIPOTECARIO

Huérfanos esq. Morandé. - Santiago

CANJE DE NUEVAS EMISIONES

A partir desde la fecha, estarán a disposición del público en las oficinas de la Caja, en esta ciudad, los nuevos bonos del 6% que, en conformidad a la Ley 5441, deben recibirse en canje de las siguientes emisiones:

8% y 7% cuyos cupones vencen el 31 de Diciembre de 1934;

7% con 1% cuyos cupones vencen el 15 de Enero de 1935;

8% y 7% cuyos cupones vencen el 30 de Enero de 1935.

En canje de los bonos del 7% con 1% (cuyos cupones vencen el 15 de Enero de 1935), se entregarán bonos del 6%, a la par, con vencimiento al 1.o de Febrero de 1935; abonándose por el retardo de 15 días la suma de $ 2.50 en dinero, por cada $ 1.000.— en bonos, cantidad que corresponde al interés del 6% anual, en dicho período.

Los depositantes de bonos en custodia recibirán esta diferencia de intereses el día 1.o de Febrero de 1935, conjuntamente con el valor del cupón de los nuevos bonos, que vencerá, en adelante, los días 1.o de Febrero y 1.o de Agosto de cada año.

OPORTUNAMENTE SE AVISARA CUANDO NUEVAS EMISIONES DE BONOS SE ENCUENTREN EN SITUACION DE SER CANJEADAS.

Santiago, 4 de Diciembre de 1934.

EL GERENTE.

11—D.

Remates Judiciales

Juicios "Fisco con Deudores Morosos"

COMUNA ÑUÑOA

Por decreto de fecha 21 de noviembre próximo pasado, del Tercer Juzgado Civil de Mayor Cuantía de esta ciudad, en el juicio N.o 45278, "Fisco con Deudores Morosos", por cobro de contribuciones a los bienes raíces, se ha fijado el DIA VEINTISEIS DE DICIEMBRE PROXIMO, A LAS DIEZ HORAS, para que tenga lugar el remate de las siguientes propiedades, ubicadas en la comuna de Ñuñoa:

	MINIMUM
Salvador 2251, Rol 357.—Ulises Brull Alvarez	$ 17.332.00
Salvador 2186, Rol 388.—Ana M. de Gherardy	40.532.00
José Manuel Infante 2007, Rol 1508.—Blanca Flores Yáñez	18.666.00
Tucapel 537, Rol 537.—Zoila Moutes v. de V.	11.666.00
Manuel Montt 2829, Rol 593.—Isaías Vidal Terán	45.332.00
P. Montt 1870, Rol 681.—Luis Quintero	31.332.00
Teniente Montt 1856, Rol 748.—Angel Quintral	13.332.00
G. Saavedra 1650, Rol 754.—Manuel Rosellot	18.000.00
R. Margarita 1652, Rol 831.—Suc. Ramón Reyes Toro	8.666.00
R. Margarita 1609, Rol 643.—Carlos Carcamo	3.332.00
Capitán Orellana 2435, Rol 891.—Andrés Díaz Bravo	11.466.00
Sucre 2428, Rol 934.—Berta Sánchez de Valdés	23.332.00
L. Cuadra 286, Rol 970.—Vicente Barrera	20.666.00
L. Cuadra 520, Rol 971.—Gregorio Saavedra	66.666.00
Bolívar 1561, Rol 1164.—Luis Lanzarotti	61.332.00
Pedro Torres 150.—Jorge Urzúa N.	66.666.00
Palermo 51, Ro: 1549.—Luisa Cáceres v. de M.	6.666.00
Los Padres 915, Rol 1744.—José S. Campos	20.000.00
Zaragoza s|n., Rol 1932.—Luis Vergara Leyton	4.332.00
Av. Irarrazaval 2615, Rol 2275.—Elena Ceballos	48.666.00
Blas Cañas s|n., Rol 2379.—Eulogio Bustamante	10.466.00
Tocornal 1295, Rol 2349.—Alfredo Webber	42.200.00
Suárez Mujica s|n., Rol 3594.—Salma y Navarro	113.332.00
Seminario 1393, Rol 2623.—Caja Nacional de Ahorros	18.000.00
Lo Encalada 361, Rol 2642.—María O. de Carter	43.332.00
Lo Encalada 403, Rol 2645.—Manuel Salas B.	25.332.00
Campos de Sport 96, Rol 2806.—Aliro González	70.000.00
San Gregorio 2864, Rol 2884.—Teodoro Salas R.	15.332.00
San Gregorio 2947, Rol 2898.—Alfredo Auger	80.000.00
Los Arce s|n., Rol 2913.—Albino Mancini	21.666.00
E. Fernández 1447, Rol 3008.—Sara Tudela	11.332.00
José Pedro Alessandri 1514-1550, Rol 3161.—Enrique Retig	43.332.00
Los Castaños s|n., Rol 3599.—Haydé Moreno	13.332.00

COMUNA SAN MIGUEL

Por decreto de fecha veintisiete de noviembre próximo pasado, del Quinto Juzgado Civil de Mayor Cuantía de esta ciudad, en el juicio "Fisco con Deudores Morosos", por cobro de contribuciones a los bienes raíces, expediente N.o 70130, se ha fijado el DIA VEINTISIETE DE DICIEMBRE PROXIMO, A LAS DIEZ HORAS, para que tenga lugar el remate de las siguientes propiedades ubicadas en la comuna de San Miguel:

	MINIMUM
San Joaquín 2535, Rol 16.—José Flores	$ 2.800.00
San Joaquín 2589, Rol 60.—Antonia Pizarro de E.	5.332.00
San Joaquín 2596, Rol 22.—Antonia Pizarro de E.	1.133.00
San Joaquín 2671-2719, Rol 27.—Antonia Pizarro de E.	2.932.00
Chañarcillo-R. Arellano s|n., Rol 44.—Arturo Díaz Valdés	1.050.00
Chañarcillo s|n., Rol 152.—David Meneses	10.666.00
Chañarcillo 2719, Rol 53.—Juan Hormazábal	2.666.00
Carmelo 2320, Rol 60.—Guillermo Sepúlveda	3.332.00
Carmelo 2475, Rol 73.—Adolfo Cabello	2.066.00
Carmelo 2475, Rol 74.—Adolfo Cabello	2.000.00
Ramírez Arellano s|n., Rol 93.—David Meneses	10.000.00
Figueroa Larraín 1585, Rol 117.—Juan Olguín y F. Vergara	2.400.00
Figueroa Larraín 1980, Rol 128.—Manuel Barahona	3.132.00
M. León Prado 2130, Rol 154.—Darío Ferreiro Ruiz	5.666.00
M. León Prado 1986, Rol 167.—Segundo Herrera	17.732.00
Vergara Montt 2105, Rol 161.—Miguel Contreras y F. Vergara	4.666.00
Vergara Montt 1921, Rol 199.—Miguel Peña	3.532.00
Vergara Montt 1670, Rol 288.—Suc. Luis Rozas	15.400.00
Vergara Montt 1656, Rol 292.—Luis Jorquera	3.866.00
Vergara Montt 1542, Rol 303.—Francisco Pino Cubillos	3.466.00
San Joaquín 2119, Rol 307.—Manuel Miranda	3.200.00
San Joaquín 2101, Rol 309.—Custodio Palma	6.532.00
San Joaquín 2041, Rol 314.—María Patissi v. de Rojas	12.000.00
San Joaquín 1971, Rol 318.—Enrique Torres y F. Vergara	3.866.00
San Joaquín 1959, Rol 319—Eliodoro Inglish y F. Vergara	5.332.00
San Joaquín 1773, Rol 352.—Digna Jiménez de Rozas	13.332.00
Milán 1696 Rol 372.—Miguel Arenas Miranda	3.200.00
Milán 1599 Rol 384.—Ernesto Castillo	5.732.00
Milán 1559, Rol 388.—Primitiva Gómez	8.400.00
Milán 1519, Rol 394.—Elvira Lefevre	10.000.00
Milán 1419, Rol 453.—Juan J. Palma M.	22.066.00
Milán 1457 Rol 459.—C. Conste v. de Camalez	12.332.00
Central 1324, Rol 541.—Suc. Avelino Cavieres	16.466.00
Madrid 2467, Rol 594.—Rosario Rojas	6.666.00
Santa Ana 2870, Rol 598.—Carlos Ampuero Tobar	1.800.00
San Ignacio 2656, Rol 601.—Carlos Ampuero Tobar	7.866.00
Santa Ana s|n., Rol 610.—Carlos Ampuero Tobar	6.666.00
Magdalena Vicuña 1291-99, Rol 686.—Domitila Cuadra	30.332.00
Barros Arana 1459, Rol 736.—Adolfo Aránguiz	7.332.00
Fernando Lazcano 1549, Rol 768.—Carlos Müller	80.000.00
Barros Arana 1860, Rol 758.—Miguel Retamales y Caja N. de Ahorros	12.332.00
Avenida Blanca 1183, Rol 706.—Ismael Morales V.	27.000.00
San Nicolás 1235, Rol 864.—Angel C. Sanhueza y Dezs	13.266.00
San Nicolás 1495, Rol 883.—Armando J. Silva	4.466.00
San Nicolás 1531, Rol 886.—Suc. Juan A. Morales	4.466.00
Lazo 1353, Rol 920.—A. Cabrera Valderrama	4.466.00
Lazo s|n., Rol 939.—Filiberto Aranda	4.466.00
Lazo 1546, Rol 984.—Jorge Lavanderos	4.466.00
Liano Subercaseaux 2944, Rol 1080—Institución Len...	4.466.00
Carnot 780, Rol 1426.—Rosa Ruiz de Riveros	4.466.00
Gambetta 782, Rol 1443.—José A. Morales	4.466.00
Arturo Prat 3035, Rol 1459.—Feliz Reyes e hijos	4.466.00
San Francisco 3001, Rol 1507.—Olegario Campos	4.466.00
San Francisco 3041, Rol 1511.—Custodio Fernández	4.466.00
San Miguel 781, Rol 1549.—Juana Orellana y M. ...	4.466.00
San Miguel 831-33, Rol 1555.—Adolfo Molina	4.466.00

COMUNA QUINTA NORMAL

Por decreto de fecha 1.o de diciembre próximo pasado, del Segundo Juzgado Civil de Mayor Cuantía de esta ciudad, en el juicio N.o 62568, caratulado "Fisco con Deudores Morosos", por cobro de contribuciones a los bienes raíces, se ha fijado el DIA VEINTIUNO PROXIMO, A LAS ONCE HORAS, para que tenga lugar el remate de las siguientes propiedades, ubicadas en la comuna de Quinta Normal:

Carrascal 3665, Rol 215.—Suc. Manuel Soto	4.466.00
Carrascal 4366, Rol 257.—Pedro J. o Espinosa	4.466.00
12 de Febrero 4517, Rol 343.—Isabel M. y de Toro	4.466.00
Fernando Lazcano 4001, Rol 1557.—Cirilo González	4.466.00
S. Gutiérrez 4457, Rol 1584.—Ramón Ondarza	4.466.00
S. Gutiérrez s|n., Rol 606.—José M. Garín	4.466.00
S. Gutiérrez s|n. Rol 639.—Suc. Carlos Nitsche	4.466.00
S. Gutiérrez s|n., Rol 672.—Manuel Espinoza	4.466.00
Las Heras 4848, Rol 710.—José M. Garín	4.466.00
Las Heras s|n., Rol 755.—Suc. Puga	4.466.00
San Martín 4838, Rol 802.—Luis Celedón	4.466.00
San Martín s|n., Rol 804.—Suc. José Garrido	4.466.00
San Martín 4351, Rol 821.—Amelia de Nicoly	4.466.00
P. Montt 1628 Rol 913.—Erasmo Fuenzalida	4.466.00
W. Martínez s|n., Rol 1008.—Virgilio Fuenzalida	4.466.00
Santa Fe 1845, Rol 1116.—Otilia Bustamante	4.466.00
Santa Fe s|n., Rol 1117.—Luis Vergara	4.466.00
Córdoba 1810, Rol 1136.—Arturo Encalada	4.466.00
Córdoba 1742 Rol 1137.—Julio Vaca	4.466.00
San Luis s|n., Rol 1145.—Domingo Bravo	4.466.00
Mapocho 4809, Rol 1237.—José A. Rosales	4.466.00
Mapocho 497, Rol 1241.—Elvira Espinoza	4.466.00
Mapocho s|n., Rol 1256.—Froilan Santiagos	4.466.00
Mapocho 4414, Rol 1290.—Froilan Santiagos	4.466.00
Mapocho s|n., Rol 1345.—Sucesión Molina Luna	4.466.00
R.