OVNI Descendió en EE. UU.

ALAMOSA (Colorado, 6 (UPI).— Algunas personas creen que un platillo volador descendió cerca de Alamosa y mató a un caballo, según afirmó hoy el jefe de policía de ese condado, Ben Phillips.

"Yo no creo en platillos voladores. Pienso que el caballo fue muerto por un rayo", agregó Phillips.

"Recibí la información acerca del platillo y del caballo pocos días después... alrededor del 14 ó 15 de este mes. No tuve tiempo para investigar. En el condado estamos yo y mi ayudante y nos hallamos siempre ocupados", añadió el funcionario.

Phillips contó que, de acuerdo con la información recibida, toda la carne de la parte delantera del caballo "había desaparecido, quedando solamente los huesos". Admitió que pudo haber sido eliminada en el momento de la muerte, "pero sigo creyendo que se trataba de un rayo". Manifestó, sin embargo, que no existían señales de quemadura del animal.

Además, dijo Phillips, en la zona donde fue muerto el caballo circularon noticias sobre platillos voladores, justamente antes de que muriera el animal. Manifestó, asimismo, que el empleado del Servicio Forestal, Duane Martin estuvo con su contador Geiger en las cercanías del hecho "y registró señales muy fuertes en dos lugares próximos al de la muerte del caballo".

También se refirió a una información de que "se observaron dos sitios, cerca del caballo, que daban la impresión de que alguna cosa había descendido allí. Eran huecos de tamaño mediano".

Finalmente, Phillips dijo que durante el año pasado se recibieron por lo menos cuatro o cinco informaciones sobre vuelo de platillos voladores en la región.

EL PUEBLO DECIDE EL DESTINO DE CHILE

LA NACION

Año LI — Santiago de Chile — Sábado 7 de Octubre de 1967 — Precio: Eº 0,40 — Edic. Aérea: Eº 0,45 — Nº 18.203

EDICION DE 26 PAGINAS

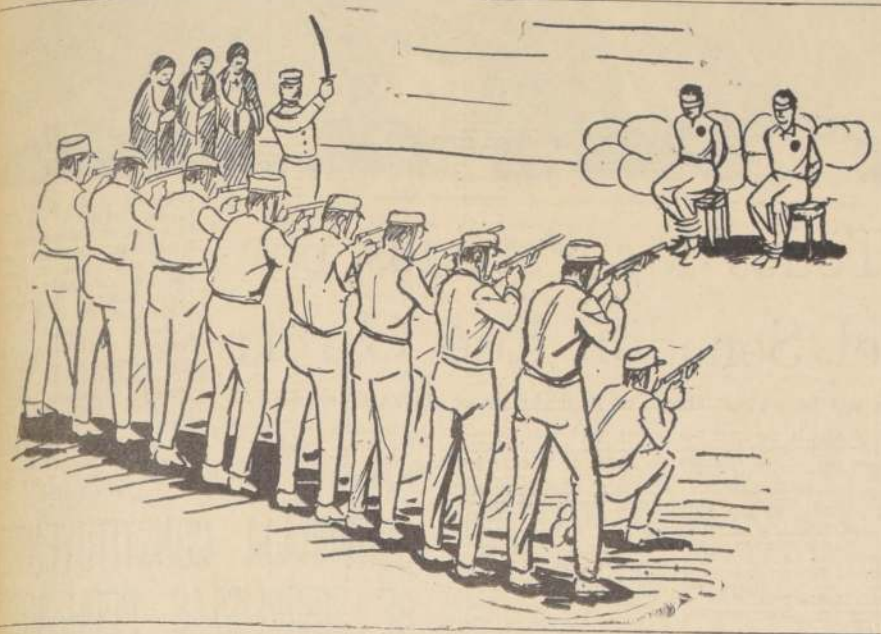

Asesinos Pagaron su Deuda al Amanecer

Una sorda descarga de 18 carabinas quebró el silencio del amanecer. Francisco Cuadra y Luis Osorio murieron instantáneas y simultáneamente, pagando con sus vidas el asesinato de tres indefensas mujeres.

Más de sesenta personas, fuera del personal de vigilancia contuvieron la respiración cuando los dos reos fueron sacados con los ojos vendados de sus celdas. Iban engrillados y caminaban con extraordinaria dificultad. No emitieron gritos ni voces. Cuadra, un poco más adelante y Osorio atrás. Era evidente que estaban sometidos a los efectos de fuertes calmantes; quizás iban aletargados. Unos 15 metros separaban a los reporteros de la escena. Al principio la visibilidad era muy escasa. Un piquete de vigilantes de cara a nosotros, observaba todos nuestros movimientos. Un entablado de un metro y medio de alto nos obligaba a estirar el cuello para no perder detalles. Los tres sacerdotes que asistieron a los condenados apagaban con sus rogativas el sonido de los grilletes. Esta información, redactada al momento de entrar en prensa y transmitida por teléfono desde el Penal mismo, ocurre en los momentos en que los familiares se hacen cargo de los cadáveres, con el compromiso de realizar un funeral estrictamente privado. Los gendarmes que fusilaron a Osorio y Cuadra salieron como sombras deslizándose con gran rapidez y calzando alpargatas. Tomaron la ubicación prevista en los mismos momentos en que los condenados salían de su celda. El trámite se cumplió sin ninguna vacilación y parecía no haber nerviosismo en ellos. El oficial, muy tenso, y, al parecer, afectado por su responsabilidad, bajó el sable, y los tiros, un tanto desgranados, se oyeron sordos debido al uso de un silenciador en cada fusil. Cuando amarraban a Osorio y Cuadra, ninguno hizo ademán de resistencia; daba la sensación de que estaban medio aturdidos por los sedantes. No hubo espera casi entre el momento en que terminó el procedimiento de amarrarlos a los postes plantados tras las bancas y el momento en que sonaron los disparos; incluso pareció demasiado breve y no hubo tiempo de espera.

Las últimas horas de los condenados fueron angustiosas y dramáticas. No tuvieron la tranquilidad que los piadosos quisieran suponerles. Cuando recibieron ayer la visita y el adiós de sus parientes, Cuadra y Osorio se quebraron, literalmente. Desesperados, gemían, maldecían y se destruían sus ropas; hubo necesidad de suministrarles fuertes dosis de calmantes que de todas maneras no lograron dormirlos. No durmieron en toda la noche. Permanecieron despiertos en el semisueño de las drogas, esperando con la mirada extraviada el momento en que los fueran a sacar de la celda entreabierta. Sólo alrededor de las cuatro de la mañana fueron al parecer vencidos por el cansancio, pero no lograron dormir. El fantasma de la muerte no permitió que cerraran los ojos hasta después de los dramáticos estampidos que aún resuenan en los oídos de quienes presenciaron este horrible acto.

ADIOS POSTREROS A SERES QUERIDOS

En la tarde de ayer los condenados a muerte departieron por espacio de casi dos horas con sus familiares y algunos amigos.

Poco después de las dos de la tarde comenzaron a llegar a la Penitenciaria las personas señaladas por los propios condenados.

Allí estaban los dos hijos de Francisco Cuadra con sus esposas e hijos. La primera esposa de Luis Alberto Osorio Troncoso y sus dos hijitos. Una hermana de Osorio Troncoso y sus tres hijos. Amigos de Osorio Troncoso también llegaron hasta el patio Siberia, en donde los condenados a muerte, sin grilletes, departieron con sus seres más queridos.

Previamente, una Asistente Social proporcionó refrescos a las visitas, en las que había disueltos sedantes con el objeto de evitar escenas de histerismo.

Poco después de las 16 horas, en el lugar se ofició una misa por parte del Capellán Mayor del Servicio de Prisiones, Ramón Coo Baeza, asesorados por otros dos sacerdotes, los mismos que han acompañado a Cuadra y Osorio desde que fueron notificados de la sentencia que los envisba al banquillo.

Al oficio religioso, a más de los condenados, asistieron sus visitantes, familiares y amigos.

EL ADIOS DEFINITIVO

Cerca de las 18 horas, se puso término a la visita que sería la definitiva para Cuadra y Osorio. La emoción embargó a los que presenciaron la escena, todos funcionarios de la Penitenciaria.

Las mujeres, sin excepción, rompieron a llorar.

En ese momento final, Luis Alberto Osorio regaló sus zapatos, con muy poco uso, a su hijito Francisco Osorio y una medalla con la Virgen María a su sobrina pequeña.

Por petición expresa de la población penal, a las 16 horas se suspendieron todas las actividades laborales en el establecimiento, de manera que cuando Cuadra y Osorio y sus familiares asistían a la Misa final nada turbaba el ambiente de silencio que allí reinaba como postrer homenaje a los que dentro de pocas horas enfrentarían el veredicto de la Justicia.

Francisco Cuadra y Luis Alberto Osorio murieron, sin saber que la Segunda Sala de la Corte Suprema, presidida por el Ministro Manuel Montero Moreno, en fallo unánime, poco antes de las 18 horas, rechazó el recurso de Revisión interpuesto por la abogado María Urrutia Peña, "por no haber aportado nuevos antecedentes, como determina el precepto legal invocado en la especie".

Durante todo el día de ayer curiosos permanecieron estacionados frente a la puerta principal de la Penitenciaria de Santiago. Todos querían ver a los familiares que concurrirían a visitar a los condenados a muerte. La escena, captada a las 15 horas, es elocuente prueba de esa curiosidad pública.

Trascendental Entrevista Sostuvo Canciller Valdés con De Gaulle

PARIS (Especial para LA NACION).— Su interés por la forma en que Chile está planificando su desarrollo, por las iniciativas puestas en marcha para la integración latinoamericana y sobre todo, por el rol que le corresponderá a las naciones que integran la Corporación Andina de Desarrollo y su futura relación con Europa, manifestó el Presidente de Francia, General Charles de Gaulle al Canciller Gabriel Valdés. El Mandatario galo concedió una entrevista de 45 minutos al Ministro chileno, quebrantando lo que es usual en este tipo de audiencias, hecho que causó gran impacto tanto en la TV como en la radio francesas.

De Gaulle, a través de Valdés, envió un mensaje especial al Presidente Frei, Mandatario chileno, al expresarle al Canciller: "Dígale al Presidente Frei que pienso continuamente en él y que le deseo el mayor éxito".

Durante la entrevista se conversó sobre la entrega de un reactor atómico para estudios en Chile y sobre la instalación de la industria automotriz "Renault" en nuestro país.

PARIS, 6 (ANSA).— La conversación del Ministro Valdés con el General De Gaulle duró 45 minutos.

Una vez concluida la entrevista, el Canciller Valdés declaró a los periodistas: "Mi conversación con el General De Gaulle fue sumamente cordial e interesó esencialmente a las tareas de la Comisión de Cooperación Franco-Chilena y al futuro de las relaciones entre los dos países".

Valdés se declaró profundamente satisfecho por las perspectivas surgidas en su entrevista con el Jefe de Estado francés.

PRENSA ACTIVIDAD DEL CANCILLER CHILENO EN PARIS

PARIS, 6 (EFE).— Antes de trasladarse al Palacio del Elíseo donde fue recibido en audiencia por el General Charles de Gaulle, el Ministro de Relaciones Exteriores de Chile, Gabriel Valdés, mantuvo una conversación de más de una hora con su colega francés, Maurice Couve de Murville. Las relaciones entre ambos países fueron el objeto principal de la discusión, "abierta y cordial".

Seguidamente el Jefe de la diplomacia francesa ofreció un almuerzo en honor del Canciller chileno al que asistieron además de los Embajadores de Francia en Santiago y de Chile en París, altos funcionarios franceses del Quai D'Orsay y personalidades chilenas.

Por su parte, las tres subcomisiones encargadas de examinar las relaciones franco-chilenas en los terrenos económico, cultural y técnico, se reunieron separadamente.

Un informe sobre los resultados de las conversaciones será presentado a la Comisión Mixta que presiden los Ministros de Relaciones Exteriores, en una reunión conjunta que tendrá lugar el próximo lunes, según declaró un vocero chileno a la Agencia EFE.

PARIS, 6 (EFE).— "Chile es el país de América Latina que parece desear con más insistencia un apoyo europeo para hacer contrapeso a la influencia norteamericana", escribe el diario económico francés "Les Echos", comentando la visita a París del Ministro de Relaciones Exteriores de Chile, Gabriel Valdés.

Por su parte, el vespertino "Le Monde" subraya las palabras del Canciller chileno relativas a la situación en Latinoamérica: "Por múltiples razones, entre las cuales la guerra del Vietnam, la "ayuda" de Estados Unidos a América Latina no fue nunca tan parsimoniosa... De todas formas, agregó el Ministro, en esta situación nosotros tenemos nuestras propias responsabilidades.

No sería justo ni objetivo el acusar unilateralmente a los Estados Unidos. Debemos encontrar nosotros mismos nuestra solución, y ésta se halla en la integración económica de América Latina".

Gabriel Valdés pone de relieve, según "Le Monde", las "excelentes relaciones con la Unión Soviética.

PARIS, 6 (EFE).—"Francia y Chile decididos a desarrollar sus relaciones", titula esta mañana el diario "La Nation", órgano gubernamental, un comentario sobre las reuniones de la Comisión Mixta Franco-Chilena.

Tras recordar que la Comisión Franco-Chilena fue creada en 1966, luego de la visita a París del Presidente Frei, el diario gaullista escribe: "Constituye (la reunión de la Comisión) una nueva manifestación de la cooperación que Francia desarrolla con el conjunto de los países latinoamericanos después del periplo del General De Gaulle a través del continente, en 1964. Resultado del viaje, se había decidido en principio una colaboración y una consulta permanente con todos los países. De ese modo, paralelamente al ejemplo chileno, se han creado comisiones mixtas entre Francia y Colombia, Brasil y México".

Comentando los asuntos objeto de conversación, "La Nation" prosigue: "La cuestión del Mercado Común continúa preocupando a los latinoamericanos, quienes, por su parte, decidieron en la Conferencia de Punta del Este la creación de una comunidad económica interamericana similar. Sólo el Ecuador se mantiene, por ahora, al margen de esta evolución deseada por el continente con vistas a una armonización de los mercados.

PARIS, 6 (Inter Press Service).— Un acuerdo para el establecimiento aquí de una oficina permanente de Chile, encargada fundamentalmente de sus relaciones económico-comerciales con Francia, Gran Bretaña y los países escandinavos, constituyó uno de los resultados a que se arribó al término de la primera reunión de trabajo de la Comisión Mixta Franco-Chilena, reunida bajo la copresidencia de los Cancilleres de ambos países.

Los observadores inscriben el estrechamiento de las relaciones en el vasto interés despertado últimamente en Europa por América Latina y aún más manifiesto en Francia desde la gira realizada por el General Charles de Gaulle al área latinoamericana. Precisamente la visita del Canciller chileno, Gabriel Valdés, es calificada por el diario parisino "Le Monde" como la correspondencia a los votos formulados entonces por el gobernante galo, y descuenta el éxito de la misión chilena. Esta tendencia a mirar a través de un prisma de comprensión hacia la América Latina, parece acentuarse en la opinión pública francesa, sensibilizada por las reiteradas publicaciones que la prensa dedica aquí a sus problemas.

El Canciller Gabriel Valdés fue objeto anoche de una recepción en los salones de la Embajada de Chile, a la que asistieron el Ministro de Relaciones Exteriores de Francia, Maurice Couve de Murville; el Embajador de la Unión Soviética, Valerian Zorin, y diplomáticos africanos y asiáticos. El acto le fue ofrecido al visitante por el Embajador chileno Enrique Bernstein, que mantuvo los contactos previos con las autoridades francesas para reunir la Comisión Mixta Franco-Chilena, cuyas deliberaciones prosiguen aquí.

CONSTERNACION CAUSA LA MUERTE DEL SENADOR JOSE GARCIA

Los círculos políticos y parlamentarios fueron sorprendidos, en la mañana de ayer, por el inesperado y sensible deceso del senador demócratacristiano por las provincias de Bío-Bío, Malleco y Cautín, José García González.

El senador García falleció de un ataque al corazón en su fundo "Santa Eliana", de Mulchén, en la provincia de Bío Bío, a las 7,30 horas de ayer.

En cuatro períodos (1938-1949) había sido regidor y Alcalde de Mulchén. Todos lo estimaban, de manera que la noticia de su muerte se esparció rápidamente, llevando pena y dolor a todos cuantos lo conocieron en la región.

EN SANTIAGO

A las 9 horas se la recibió en Santiago y produjo consternación tanto en esferas del Gobierno como del Congreso Nacional, de los partidos políticos y, de manera muy especial, en el Partido Demócrata Cristiano.

El Presidente Frei y el Ministro del Interior, Bernardo Leighton, enviaron instrucciones al Intendente de Bío-Bío para que hiciera llegar el pésame del Gobierno a la familia del senador desaparecido.

Avisado por el Edecán del Senado, coronel (R) Raúl Letelier, el Presidente de rama del Congreso, Salvador Allende, hizo lo propio, haciendo llegar sus condolencias al presidente del Partido Demócrata Cristiano, senador Rafael Agustín Gumucio. También se entornaron, en señal de duelo, las puertas de la Cámara Alta, y en lo alto del edificio se izó a media asta el pabellón nacional. Los Comités Parlamentarios, reunidos al mediodía, acordaron designar al Presidente del Senado para que represente a la Corporación en los funerales del extinto.

NOTABLE AUMENTO TUVIERON ENTRADAS POR VENTA DE COBRE

El Ministro de Minería, Alejandro Hales, informó que durante los primeros ocho meses de este año, según cifras provisorias, los retornos totales de dólares que llegan al país, como producto de la venta de nuestro cobre, alcanzaron a 244 millones de dólares. En el mismo período del año anterior, los retornos fueron de 192 millones de dólares.

También se ha producido un mayor ingreso de dólares al país por concepto de inversiones, que el año pasado fue de 6.900.000 dólares y en el presente, de 15 millones de dólares.

Luego dio cifras sobre la producción de cobre, diciendo que entre enero y agosto de 1966 se produjeron 735 millones de libras de cobre y en el mismo período de este año llegó a 792 millones de libras.

Anunció que el próximo miércoles, a petición expresa del Presidente Frei, hará una exposición por cadena radial a todo el país sobre el estado en que se encuentran los trabajos de aplicación en el desarrollo de los planes y convenios cupreros, que permitirán en un plazo de cuatro años duplicar la actual producción cuprera.

Informó que ayer en la mañana se había reunido con el Ministro de Hacienda, Sergio Molina; el de Obras Públicas, Sergio Ossa Pretot, y el Vicepresidente de la Corporación del Cobre, José Claro, para buscar la solución a diversos problemas relacionados con la construcción de obras de infraestructura, en especial el aumento de agua industrial y domiciliaria, para Chuquicamata y Calama, con motivo de la expansión de los trabajos cupreros en esa zona, en especial la puesta en marcha de los trabajos en la mina Exótica.

Finalmente, manifestó que el 14 del presente mes llegará al país una misión económica japonesa que abordará diversos aspectos relacionados con el incremento del intercambio entre ambos países. Particularmente los japoneses están interesados en discutir a alto nivel, en nuestro país, una política de inversiones.

ESTA EDICION INCLUYE EL SUPLEMENTO "FISA"

VIOLENTO TEMBLOR EN COQUIMBO Y ATACAMA

LA SERENA. (Corresponsal).— Un violento temblor sacudió esta noche las principales ciudades de las provincias de Atacama y Coquimbo. El remezón, que se registró a las 21,17 horas y que tuvo una duración de 22 a 25 segundos, alcanzó a causar alarma en la población. Miles de personas, temiendo que se repitieran las desastrosas consecuencias del último temblor n la zona, se lanzaron a las calles. En los cines, que a esa hora se encontraban con una cantidad apreciable de espectadores, el pánico alcanzó alarmantes proyecciones.

En La Serena, donde el movimiento telúrico tuvo grado 4 a 5 de la escala internacional, se comprobaron caídas de cornisas, agrietamiento de paredes y muchos techos quedaron en malas condiciones. En la Catedral se cayó una vieja cornisa.

En Coquimbo, según se informó, se derrumbaron dos viviendas y los bomberos fueron llamados para recorrer la población y colaborar con los vecinos.

El temblor alcanzó grado 5 en Ovalle y Vicuña. En Copiapó fue grado 4

Polla del Fútbol: Hasta las 12.30 Hrs. Recibiremos Cupones para Optar al Millón

Hondo Pesar en Círculos Políticos por Fallecimiento del Senador José García

Hondo pesar en los círculos políticos causó el repentino fallecimiento del senador democratacristiano José García González. La noticia se supo al mediodía de ayer, en el Congreso Nacional, y la mayoría de los parlamentarios presentes demostraron su consternación ante el deceso de su colega.

El presidente del Partido Demócrata Cristiano, senador Rafael Agustín Gumucio, reflejó la pena de la pérdida de José García al señalar "que su fallecimiento era un duro golpe para el Partido y una pérdida difícil de reparar".

"José García —agregó— era un gran amigo, sencillo y cordial con todos. Un hombre de gran capacidad y astucia política, que escalonó los peldaños políticos en base a su gran dedicación al trabajo y a su personalidad".

El senador Rafael Agustín Gumucio, al saber la noticia del fallecimiento de su colega, preparó de inmediato su viaje a Mulchén (lugar donde falleció José García). Posteriormente, debió aplazar su partida, debido al aviso de que los funerales se realizarían el domingo próximo, en la mañana.

Gumucio informó en la tarde de ayer que partirá a Mulchén hoy en la mañana, conjuntamente con el Presidente del Senado, Salvador Allende. Asimismo, viajarán numerosos parlamentarios de todas las tendencias políticas, para expresar sus sentimientos a los familiares del senador.

Según se informó, en los funerales usarán de la palabra el senador Renán Fuentealba y Salvador Allende. Como también es posible que lo hagan el resto de sus colegas senadores de la zona (Ricardo Ferrando y Julio Durán).

José García

CABLE DE ARMANDO JARAMILLO

El senador nacional Armando Jaramillo envió un cable al senador Gumucio, expresándole su pesar por el fallecimiento de José García. En su nota señala:

"Informado triste fallecimiento colega José García, sírvase aceptar y transmitir su Partido nuestras más sentidas condolencias".

Por su parte, el diputado comunista Juan Acevedo, en conversación con la prensa, expresó su pesar al señalar que "es lamentable la pérdida de un colega como José García, a quien conocía desde hace años y a quien me unía una sincera amistad".

RAUL AMPUERO DIAZ, senador socialista popular por Tarapacá y Antofagasta:

"La noticia de la muerte del senador José García ha sido para mí doblemente dolorosa: primero, por lo inesperada, y segundo, por la amistad que nos unía. Nos conocimos en la campaña del General Ibáñez, en 1952: él era presidente del Partido Agrario Laborista; yo, el Secretario General del Partido Socialista Popular. Y ambos fuimos elegidos al Senado, en el Parlamento de 1953. Era un hombre sencillo y afable, y de una extraordinaria calidad humana. Aquí volvimos a encontrarnos en 1965. Su paso por la Vicepresidencia del Senado puso en evidencia su espíritu equitativo y su hombría de bien".

RAUL JULIET, senador radical por las provincias de Curicó, Talca, Linares y Maule:

"Repito, como ya lo he expresado en mis condolencias al presidente del Partido Demócrata Cristiano, que el desaparecimiento de don José García significa la pérdida de un colega ejemplar. Su integridad moral quedó de manifiesto durante su desempeño como Vicepresidente del Senado, en un período políticamente difícil".

CONDOLENCIAS

El directorio de "Unión Chilena", ante el sensible y lamentable fallecimiento del presidente honorario de la institución, senador don José García González, se reunió extraordinariamente y tomó los siguientes acuerdos:

1.— Enviar una nota de condolencia a la familia.

2.— Enviar un delegado del directorio a los funerales del senador García.

3.— Postergar la sesión-comida del tercer aniversario de la institución, que estaba programada para el 18 de octubre, por 30 días, en señal de duelo.

4.— Colocar el retrato del senador José García González en la Sala del directorio.

5.— Levantar la sesión.

RICARDO DAVILA BASTERRICA, secretario general.
ENRIQUE SOTO BASCUÑAN, presidente.
OSCAR PALACIOS HERMOSILLA, vicepresidente.

En el grabado el senador JOSE GARCIA (segundo del extremo izquierdo, fila inferior), mientras asiste a una sesión del Senado, en compañía de sus doce colegas democratacristianos. De izquierda a derecha aparecen (fila inferior): Raúl Gormaz, José García, José Foncea, Ricardo Ferrando, Rafael Agustín Gumucio; arriba: Ignacio Palma, José Musalem, Tomás Reyes, Alejandro Noemi, Benjamín Prado, Tomás Pablo, Patricio Aylwin y Renán Fuentealba.

Luto en Todos los Partidos por Muerte del Senador José García

Mañana se realizan sus funerales: falleció en Mulchén, de un ataque al corazón.

La Mesa de la Cámara de Diputados, que integran Alfredo Lorca, Luis Pareto y Pedro Stark, como presidente, primer y segundo vicepresidentes, respectivamente, también hizo llegar sus condolencias al Senado y al Partido Demócrata Cristiano.

El senador Gumucio, tanto en la sede de su partido, como en el Senado, recibió condolencias que le transmitieron personalmente dirigentes de los Partidos Radical, Comunista, Socialista, Nacional, Social Demócrata, Democrático Nacional y Vanguardia Nacional del Pueblo. A su vez, en la presidencia del PDC se recibieron comunicaciones de pesar de casi todas las provincias del país.

Gumucio recibió la noticia, en su casa, a través de un escueto telegrama.

EL HOMBRE Y EL POLITICO

José García González nació en la ciudad de Victoria, provincia de Malleco, el 3 de marzo de 1907. Estudió en el Seminario Conciliar de Concepción, pero desde muy joven se entregó a las actividades agrícolas, que terminaron siendo el norte de su vida. Al efecto se radicó, en 1923, en Victoria y desde 1927, en Mulchén, donde trabajó el fundo "Casas Viejas". A la fecha era propietario del fundo "Santa Elena", a cuatro kilómetros de Mulchén.

Al ingresar a la vida política, José García, prefirió el Partido Agrario, que hace más de 30 años fundaron los agricultores del sur, en oposición a las prácticas de los partidos políticos tradicionales. Durante cuatro períodos, entre 1938 y 1949, fue regidor y Alcalde de la ciudad de Mulchén. Era un hombre sencillo y cordial, pero ejecutivo. Y su gestión edilicia se tradujo en obras de progreso urbano, cultural y educacional. Fundó y presidió el liceo particular "Mulchén".

En 1949, fue elegido diputado por la provincia de Bío-Bío. En la Cámara se distinguió en la Comisión de Gobierso Interior.

Eran los tiempos del Agrario Laborismo, que aspiraba a la Presidencia de la República con la figura del General Carlos Ibáñez del Campo. Fue artífice en la expansión de este partido, que presidió en tres períodos, y uno de los factores decisivos en la proclamación de la candidatura presidencial del general Ibáñez. En tal carácter, también presidió, durante la campaña parlamentaria de 1953, la Alianza Nacional del Pueblo (ANAP), aglutinante de los partidos políticos que apoyaban al general Ibáñez (Agrario Laborista, Socialista Popular y Democrático del Pueblo). Se asegura que a no mediar la intervención de los grupos heterogéneos del ibañismo, agrupados en el FENAFUI (Federación Nacional de Fuerzas Ibañistas), la ANAP hubiera podido elegir unos cien diputados, cifra sin precedentes en los anales de la política chilena.

En 1953, García fue elegido senador por la Novena Agrupación Provincial (Valdivia, Osorno, Llanquihue, Chiloé, Aisén y Magallanes), con la más alta mayoría del país. Pero su actuación parlamentaria fue opaca. En desacuerdo con el Gobierno, prefirió callar, porque era un hombre leal. Contrario a las prácticas de su partido, viendo que nada podía hacerse para enmendar rumbos, prefirió retirarse. Y cuando el Agrario Laborismo se pulverizó, prefirió la independencia.

Por eso finalizó, quitado de bulla, los ocho años de su período senatorial iniciado en 1953. Lo reconfortaba el trabajo agrícola. Y en eso estaba, en Mulchén, cuando se inició la campaña parlamentaria de 1965.

En la campaña presidencial del 64 había sido uno de los más distinguidos dirigentes regionales del freísmo. Era democratacristiano y fue llamado a cooperar en la elección del nuevo Parlamento que haría posible el cumplimiento del programa del nuevo Gobierno.

Se resistió, porque ya se estimaba definitivamente alejado de la política, pero, al fin aceptó "para cooperar". En las proclamaciones de su lista, siempre decía que él no era el candidato, sino Renán Fuentealba. Pero su lista dio tantos votos, que los senadores democratacristianos elegidos por Bío-Bío, Malleco y Cautín, no sólo fueron para Renán Fuentealba y Ricardo Ferrando, sino también él. Y volvió a la Cámara Alta, el 21 de mayo de 1965.

Fue vicepresidente de esta Corporación en la fórmula que presidió Tomás Reyes Vicuña, y se ganó el respeto de todos los sectores políticos.

Casado con la señora Flora Poblete, deja cuatro hijos: Carmen, Hernán, Hugo y Sonia.

FUNERALES

Los funerales del senador José García González se efectuarán a las 9 horas de mañana, en la ciudad de Mulchén.

Es posible que concurra el Presidente Frei.

A nombre del Senado hablará su Presidente, Salvador Allende, y a nombre de la Cámara de Diputados, su Segundo Vicepresidente, Pedro Stark, diputado por Bío Bío.

En representación del Partido Demócrata Cristiano hablará el senador Renán Fuentealba.

Fuentealba y el presidente del PDC, senador Rafael Agustín Gumucio, se dirigirán hoy a Mulchén, por vía aérea.

CONVOCADA CONSTITUYENTE DE SOCIALISTAS POPULARES

En el Salón de Honor del Congreso Nacional se llevará a efecto la Asamblea Constituyente del Partido Socialista Popular, convocada para los días 12, 13 y 14 del presente mes. De acuerdo con informaciones proporcionadas por la Comisión Organizadora concurrirán a dicho torneo más de 400 delegados designados por los Comités Seccionales y por las Conferencias Regionales que se han estado realizando en todas las provincias del país.

La Asamblea Constituyente aprobará la Declaración de Principios de esta nueva colectividad política, los Estatutos Orgánicos y la posición política nacional e internacional. Las Conferencias Regionales discutieron y se pronunciaron sobre los preinformes elaborados por el Comité Ejecutivo sobre esas materias.

ACTO INAUGURAL

La sesión inaugural de la Asamblea se llevará a efecto el día jueves 12, a las 10 horas, en el Salón de Honor del Congreso Nacional, con asistencia de todos los delegados del país y militantes de provincia de Santiago. La asistencia a este acto será controlada y los militantes deberán acreditar su calidad de tales, premunidos del nuevo carnet del PSP.

En este acto hablarán el secretario general del Partido Socialista Popular, Oscar Núñez Bravo, y el senador Raúl Ampuero Díaz.

ENTREGA DE PODERES

La entrega de credenciales a los delegados se hará en el local de Merced 360, sede central del Comité Ejecutivo. La comisión organizadora señaló que se atenderá a los delegados desde el día miércoles 11, entre 10 y 13 horas, para continuar en la tarde de 15 a 21 horas.

"LE MONDE" COMENTA VISITA DEL CANCILLER GABRIEL VALDES

El siguiente comentario editorial apareció ayer en el principal diario francés, el matutino "Le Monde", con ocasión de la visita a ese país del Ministro de Relaciones Exteriores de Chile, Gabriel Valdés.

"Por primera vez después del viaje del General De Gaulle a América del Sur, los Ministros de Relaciones Exteriores de Francia y Chile van a analizar esta semana el balance de la cooperación de Francia en una región del mundo, donde la influencia de Estados Unidos es preponderante. Gabriel Valdés, Canciller del Gobierno democratacristiano de Santiago de Chile llegó el miércoles en la noche a París para presidir la delegación de su país, y regresara directamente a Chile después de haber sido recibido por el Presidente De Gaulle, ante quien tiene la intención de plantear una causa que le es grata: la del papel que Francia podría y tendría que jugar en las naciones del "tercer mundo".

En momentos en que la venta, sin duda discutible, de aviones supersónicos franceses a Perú, suscita reacciones particularmente amargas en Washington; éste está interesado en rechazar la posición defendida con talento por el Canciller Gabriel Valdés en las Naciones Unidas como delante de la Organización de Estados Americanos. Es esencialmente gracias a los esfuerzos de la diplomacia chilena que el Presidente Johnson se decidió, en abril pasado, a convocar la Conferencia Interamericana "en la cumbre" de Punta del Este, a fin de volver a lanzar, si era posible, una Alianza para el Progreso, donde los resultados, desde el punto de vista de los expertos más calificados, como el Dr. Raúl Prebisch, son muy decepcionantes. Las decepciones de Punta del Este no detuvieron a los chilenos, partidarios resueltos del desarrollo económico y de la integración latinoamericana, en la defensa de la idea de un Mercado Común que ellos desean tan independiente, como sea posible, de Washington.

Conscientes de los fuertes vínculos que los acercan a los Estados Unidos, cuidadosos de no romperlos, pero rehusando el "servilismo", sosteniendo magníficas relaciones con la Unión Soviética, que le ha otorgado un préstamo sustancioso, estimando que el castrismo no es un verdadero peligro en América Latina, los chilenos desean encontrar en Europa, y particularmente en Francia, el contrapeso técnico y cultural que ellos necesitan para mejor oponerse a las pretensiones norteamericanas.

No se trata, pues, solamente esta semana para el Canciller chileno de poner a punto con M. Couve de Murville las nuevas modalidades de una cooperación regida por el Protocolo del 8 de febrero de 1966. De todos los países visitados por el General De Gaulle en América Latina, Chile fue uno de los más favorecidos, porque recibió un crédito de más o menos 50 millones de dólares, y el intercambio franco-chileno aumentó en más de un 50 por ciento después de dos años.

Pero Gabriel Valdés desea elevar el debate y hablar en nombre de una América Latina, que no solamente no progresa, sino retrocede. El último informe publicado en Río de Janeiro del Consejo Interamericano de la Alianza para el Progreso es desde este punto de vista revelador. La ayuda más eficaz de Francia consistiría en defender las nuevas reglas en materia de comercio internacional (actualmente muy desfavorable para los países del "tercer mundo") y no para favorecer, aunque indirectamente, una absurda carrera armamentistas en América Latina. Ciertamente las advertencias de Washington no son desinteresadas. Y, según nuestro corresponsal en Washington, los Estados Unidos, estarían, de su parte, dispuestos a otorgar armas pesadas a los países de cultura francesa de Africa. Pero éstas son otras esperanzas que el viaje del Presidente de la República a la América Latina ha habrá suscitado...".

Vicario Gómez Ugarte Rechaza Afirmaciones de "El Diario Ilustrado"

El Vicario General del Arzobispado, Jorge Gómez Ugarte, envió la siguiente carta al Director de "El Diario Ilustrado", donde rechaza "con energía las injuriosas afirmaciones en que se pretende enlodar el prestigio de nuestros hermanos en el Sacerdocio":

Santiago, 6 de octubre de 1967.

Señor
Director de
"El Diario Ilustrado".
PRESENTE.

Señor Director:

En conformidad a las disposiciones legales vigentes, ruego a usted publicar en su diario la siguiente declaración a que nos obliga el artículo editorial aparecido en ese rotativo el 3 de octubre último.

1) La Curia de Santiago rechaza la afirmación del referido editorial que pretende limitar la jurisdicción del Obispo y de los sacerdotes sólo a lo referente a actos de cultos, administración de sacramentos, etc. y en general, como dice textualmente, a "todos los detalles del ejercicio de actos religiosos..."

2) Reafirmamos la doctrina general de nuestra Iglesia, que únicamente reconoce a su Jerarquía, la facultad y el deber de orientar el criterio de los fieles en todo lo que directa o indirectamente se relacione con la doctrina católica, sin excluir ningún tipo de problemas, sean estos educacionales, sociales, económicos o políticos. Lo anterior no significa, por cierto, desconocer la enseñanza reiterada del Magisterio eclesiástico sobre la absoluta prescindencia de la Iglesia en los problemas temporales y en particular en las inquietudes de la política partidista.

3) Rechazamos la distinción que se pretende establecer entre Jerarquía (obispo, sacerdotes) y el laicado. La Iglesia es una e indivisible. Pertenecen a ella todos los bautizados que por razón del "Signo Sacramental" integran el Cuerpo Místico de Cristo, regido y conducido por sus legítimos pastores.

4) Lamentamos las alusiones o sugerencias a hechos dolorosos que han podido afectar a la comunidad eclesial. Estos, inevitables en cualquiera asociación humana, exigen, por caridad, ser tratados con delicadeza y prudencia. Jamás es permitido al cristiano o a quien se gobierna por normas naturales de ética, utilizarlos para fines subalternos o de conveniencia dialéctica.

5) Rechazamos la afirmación que pretende insinuarse en el sentido que la Autoridad Eclesiástica de Chile, en particular la de Santiago, no haya realizado una efectiva y oportuna divulgación de los acuerdos y resoluciones del Concilio Vaticano II. Prueba de ello es el Sínodo Pastoral, cuya primera sesión acaba de finalizar luego de una jornada de estudio y reflexión de 10 días, en la que participaron 500 sinodales (sacerdotes, religiosos (as) y laicos) elegidos por las distintas comunidades diocesanas.

Estos sinodales, durante ocho meses, trabajaron en el estudio del temario del Sínodo, temario que no es otro que las Constituciones, Decretos y Declaraciones Conciliares y su aplicación a nuestra Iglesia particular de Santiago.

Del Sínodo Pastoral, de larga preparación, de aplicación, desarrollo y conclusiones, se dio oportuna y permanente información a la prensa y demás servicios de comunicación con la opinión pública.

6) Ante las graves acusaciones que se hace a establecimientos educacionales y a maestros, declaramos respetuosamente que la Autoridad Eclesiástica de Santiago es la más ha recibido queja o reclamo de los padres de familia afectados por los hechos denunciados en el editorialista.

Parece fuera de toda duda que es a esta autoridad a la que debe recurrirse si efectivamente se quiere una rectificación en materias graves o si se estima necesario sancionar a quién o quiénes faltan a tales deberes de prudencia y buen juicio.

7) En resguardo del honor y buen nombre de nuestros sacerdotes diocesanos y religiosos, rechazamos la injuriosa y gratuita afirmación que textualmente dice: "Los sacerdotes chilenos, congregacionistas o seculares, en su mayoría, realizan esfuerzos por destruir las bases de los conceptos de la Moral tradicional que todos los chilenos respetamos en nuestros hogares".

Conscientes de nuestra responsabilidad como parte del clero de nuestra Arquidiócesis, y en ausencia de nuestro Obispo, rechazamos con energía las injuriosas afirmación que pretende enlodar el prestigio de nuestros hermanos en el Sacerdocio, que somos nosotros compartiendo las responsabilidades pastorales.

Cordialmente,

Jorge Gómez Ugarte, Vicario General del Arzobispado de Santiago.

Ministro del Trabajo reasumió funciones

Ayer reasumió sus funciones el Ministro del Trabajo, William Thayer, luego de realizar una detenida visita a las cuatro provincias que tienen conflictos campesinos y en los cuales es árbitro único, el Secretario de Estado.

El Ministro inició los estudios de los antecedentes recogidos en Curicó, Talca, Linares y Colchagua, con el fin de preparar los fallos respectivos. En su calidad de árbitro el Ministro no hará declaración alguna sobre su actuación en este rubro, a fin de no perturbar su desarrollo y despertar suspicacias de los sectores en conflicto.

En su viaje a la zona sur, el Ministro Thayer visitó más de treinta fundos, alternó con los trabajadores, hizo consultas directas sobre salarios y regalías, modalidades de trabajo, etc. Igual conversación tuvo con los empresarios agrícolas.

COOPERATIVAS DE AHORRO

La Federación Chilena de Cooperativas de Ahorro y Crédito, inaugurará en el día de hoy, a las 18 horas en su local social, dos nuevas salas de clases para ofrecer educación al Movimiento Cooperativo de Ahorro.

Actualmente este movimiento cuenta con 136 Cooperativas afiliadas a través de todo el país.

LEVE MEJORIA DEL DIPUTADO J. MONTEDONICO

Informaciones provenientes de Valparaíso señalan que el estado de salud del diputado democratacristiano, Juan Montedónico, era mejor, dentro de su gravedad.

El parlamentario sufrió un tercer derrame cerebral y se encuentra internado en el Hospital Naval del puerto.

GUARDAPOLVOS
para señoras, mejores y más baratos.
Surtido completo de tallas.
FABRICA DE ROPA
ALFONSO RUSSO
AV. ESPAÑA 141 - FONO 90362

ESCOBILLAS PARA LAVAR
MARCAS
"GATO" y "WINDSOR"
VENTAS POR MAYOR EN FABRICA
IBAÑEZ 411 ESQ. PINTO-TEL. 372963
Por Maruri 4 cuadras Est. Mapocho
CASILLA 6603

MINISTERIO DE OBRAS PUBLICAS
DIRECCION GENERAL DE OBRAS PUBLICAS

AMPLIACION DE ALCANTARILLADO

Llámase a Inscripción en el REGISTRO ESPECIAL DE CONTRATISTAS a los interesados en presentarse a la licitación de ALCANTARILLADO DE TEMUCO A PUEBLO NUEVO Y SANTA ROSA, PRIMERA ETAPA. Colectores I-II-III y Emisario.
PROYECTO N.o 5786.
Presupuesto Oficial aproximado, E° 2.650.000.
BASES PARA ESTA INSCRIPCION: se entregarán en la Oficina de Propuestas del Departamento de Construcción, 3er. piso, Morandé 71, oficina N.o 5.
Esta inscripción se cerrará el 23 de octubre, a las 16 horas.

EQUIPO TECNICO

Se solicitan propuestas públicas para la adquisición, de importación directa, de 1 sonda de percusión y rotación para la Dirección de RIEGO.
Las propuestas se abrirán el 31 del presente, a las 15.30 horas.
Bases y antecedentes en Secretaría de la Dirección de Riego, Morandé 59, 5.o piso, de 14 a 16.30 horas.

ESCUELA EN LA SERENA

Solicítanse Propuestas Públicas para la ejecución de la Obra Gruesa y Terminaciones de la Segunda Etapa de la ESCUELA N.o 38, POBLACION PAMPA ALTA, LA SERENA.
Contratistas inscritos en 3a. Categoría o Superiores del Registro General de la Dirección General de Obras Públicas, especialidad "j" (Obras de ARQUITECTURA).
Apertura Propuestas Sala de Despacho del Arquitecto Jefe del Departamento de Construcciones de esta Dirección y Oficina del Arquitecto Provincial de Coquimbo, el día 3 de noviembre próximo, a las 15 horas.
Antecedentes en el Archivo Técnico de la Dirección.

SEGUNDA CALZADA EN PANAMERICANA NORTE

Llámase a propuestas públicas a las firmas inscritas en la. y 2a. Categoría de la especialidad Pavimento de Hormigón del Registro General de Contratistas de Obras Públicas, para la construcción y pavimentación con hormigón de cemento de la 2a. Calzada del Camino Longitudinal Norte, sector Avenida Santa María a Quilicura, en 5 Kms., provincia de Santiago.
El presupuesto estimado de esta obra asciende a E° 1.900.000.
La propuesta se abrirá el día 15 de diciembre, a las 15.30 horas, en la Oficina del señor Director de VIALIDAD, Morandé N.o 59, 2.o piso.
Bases y antecedentes para esta propuesta estarán a disposición de los interesados a partir del 15 de noviembre próximo.
Los señores Contratistas interesados podrán presentar antecedentes para esta propuesta de acuerdo al Art. 19.o del Registro para Contratos de Obras Públicas, hasta el día 11 de diciembre de 1967, a las 16 horas, en la Oficina de Secretaría de la Sección Propuestas del Departamento de Estudios de Caminos, Morandé N.o 59, 3er. piso, diariamente, de 14 a 16 horas.
EL DIRECTOR GENERAL

CONCURSO
Miss Elisabeth Stewart
100 VOTOS
VOTO POR .....
NOMBRE .....
DIRECCION .....
CIUDAD .....
LA REINA DE Rose Marie Reid
Los premios se exhiben en LOS GOBELINOS

LA NACION Empresa Periodística LA NACION • Fundada el 14 de Enero de 1917 • Agustinas 1269-Tel. 82222 - Cas. 81-D
Presidente del Consejo: JORGE CASH M. • Director: CLAUDIO ORREGO V.
REPRESENTANTE LEGAL: EDUARDO LABBE J. • TODOS DOMICILIADOS EN: AGUSTINAS 1269

Créditos para la Agricultura

Los Ministros de Hacienda y de Agricultura convocaron a una reunión de banqueros, en la que estuvieron presentes los gerentes de las instituciones privadas de crédito, del Banco del Estado y del Banco Central. Tuvo por objeto esta sesión realizar un estudio tendiente a buscar las fórmulas para proporcionar préstamos en cantidades suficientes a los agricultores del país.

En esta fecha deben efectuarse ciertas siembras, en especial las de trigo de primavera, para cuyo efecto es preciso que los medios rurales dispongan de los fondos indispensables, tanto para la adquisición de semillas como para financiar los demás gastos en que se incurre al realizar los trabajos correspondientes.

Existe interés nacional en que tales siembras de las llamadas tempranas se realicen en la escala habitual o, en lo posible, en mayores extensiones aún que en años corrientes, pues será esta la manera de eliminar la escasez de cosechas que deriva de las sequías y heladas que afectaron al país durante los meses recientes.

Se pidió, por lo tanto, a los personeros de la banca privada que cooperaran en un esfuerzo conjunto con el Instituto Emisor y el Banco del Estado, así como de los demás organismos oficiales que prestan ayuda financiera a los agricultores, a fin de transferir una proporción adecuada de la masa crediticia normal de la economía, desde las zonas urbanas a las campesinas.

Hay que destacar el hecho de que el Gobierno, con plena conciencia de sus responsabilidades en la conducción de la economía nacional, está preocupado de los problemas que se presentan a los diversos sectores productivos, como lo muestra el que, en momento oportuno, haya iniciado las gestiones de que damos cuenta para ir en apoyo del grupo productivo que atraviesa por algunas dificultades. Pero, al mismo tiempo, el Ejecutivo mantiene en toda su integridad sus propósitos de luchar con eficacia y sin desmayos contra la inflación.

Nada costaría, ante la emergencia que afecta al agro, hacer emisiones de dinero, que aliviarían de inmediato las condiciones referidas; pero ello significaría crear nuevas fuentes de presión inflacionaria, ya que lanzar mayores cantidades de billetes al mercado —por mucho que vayan a favorecer una actividad perfectamente legítima como es la de la agricultura— representa un incremento de la demanda de bienes y servicios que no tiene su contrapartida de aumento de la producción coincidente con el momento en que se crean esos nuevos medios de pago.

No se recurrió, en consecuencia, a ese fácil expediente; respetando con estrictez las normas de la política antinflacionaria en ejecución, se busca el camino de lograr un mejoramiento del volumen de créditos agrícolas a través de perfeccionar la adjudicación de los préstamos posibles —sin salirse de los márgenes preestablecidos— de modo que vayan a favorecer al sector, por el momento, más necesitado.

Se ve, pues, que el Gobierno mantiene con absoluta decisión su programa de contención antinflacionaria. Pero no es esto todo lo que debe destacarse de la iniciativa a que nos venimos refiriendo. Hay en ella algo que es más importante, si cabe, que lo ya dicho. Resalta en esta actitud del Gobierno la efectividad y actualidad constante de su conducción económica. Si se ha visto obligado, desde que la actual Administración tomó esta responsabilidad, a asumir esta dirección, quiere ejercitarla con idoneidad y oportunidad, y dándole la flexibilidad indispensable para que, dentro de las coyunturas comunes del devenir económico, cada sector, en la hora adecuada, tenga la asistencia indispensable y más provechosa.

La masa crediticia nacional no es más que una y su monto no puede sobrepasarse sin perjudicar la política contra la inflación; por tanto, hay que preocuparse de que estas disponibilidades sean utilizadas en grado óptimo durante todo el tiempo, canalizándose hacia las actividades que las requieren con mayor urgencia en cada período, sobre todo, cuando se trata de labores agrícolas, de tan marcado carácter estacional.

Hoy la preocupación gubernativa y su pedido de atención se refieren a la agricultura; en otra ocasión, la preferencia será para la industria manufacturera, la minería, los transportes o el propio comercio. Estas medidas del Gobierno constituyen, pues, una garantía para la economía nacional y sus empresarios, de que existe un permanente y acucioso deseo de atender, en tiempo oportuno y en la medida posible, las necesidades efectivas. Nadie se verá privado de asistencia financiera del sistema bancario, cuando sus demandas reales sean razonables. Esta seguridad es importante para los hombres de empresa y hemos querido ponerla de relieve al comentar la reunión de los Ministros con los banqueros, porque revela una actitud positiva y eficaz en beneficio de los hombres de trabajo y el país.

La Pena de Muerte y el Procedimiento Penal

Cuando los Tribunales de Justicia deben resolver la pena extrema, la opinión pública está pronta a dejarse seducir por el aspecto humano de la circunstancia, y hay algunos que hasta avanzan opiniones deslucidas sobre las autoridades judiciales. La exhibición de lo establecido en nuestras leyes permitirá darse cabal cuenta de cuán difícil y qué cúmulo de pruebas insospechables deben acumularse para que los Tribunales apliquen la pena de muerte. En un juicio criminal hay dos partes fundamentales: el sumario y el plenario. En el primero se llevan a cabo las diligencias dirigidas a establecer los hechos que constituyan la infracción y determinen la persona o personas responsables de ella, además de las eventualidades que puedan influir en su calificación. Si bien el sumario es secreto, el juez puede autorizar al procesado para que tome conocimiento de aquellas diligencias que se relacionen con cualquier derecho que trate de ejercitar. De tal modo que ni siquiera el secreto del sumario constituye obstáculo para acreditar, posteriormente, en el plenario, sus derechos.

En lo referente a la comprobación del delito, entre las disposiciones generales del Código de Procedimiento Penal, se establece (Art. 110): "El juez debe investigar, con igual celo, no sólo los hechos y las circunstancias que establecen y agravan la responsabilidad de los inculpados, sino también los que les eximan de ella o la extinguan o atenúen". Y prescribiendo el mismo artículo: "El delito se comprueba con el examen practicado por el juez, auxiliado por peritos, en caso necesario, de la persona o cosa que ha sido objeto del delito, de los instrumentos que sirvieron para su perpetración y de las huellas, rastros y señales que hayan dado el hecho; con las deposiciones de los testigos que hayan visto o sepan de otro modo la manera cómo se ejecutó; con documentos de carácter público o privado; o con presunciones o indicios necesarios o vehementes que produzcan el pleno convencimiento de su existencia". Durante el sumario el juez de la causa puede citar a cuanto testigo estime conveniente, salvo las personas mencionadas en la ley, para conocer los hechos. Cuando el juez nombre peritos, se procederá de la misma forma, con la circunstancia de que las partes, debidamente informadas, podrán recusar por motivos legales a los designados y podrán solicitar la aprobación de otros dos peritos, que acompañan al especialista judicial.

Una vez cerrado el sumario, y si los antecedentes lo justifican, el juez dicta el auto acusatorio. De otro modo, sobresee.

Con la acusación comienza la segunda parte del juicio criminal: el plenario. El reo puede oponer las excepciones denominadas de previo y especial pronunciamiento además de la contestación a la acusación, la que se formula con el carácter de subsidiaria. Desechadas las excepciones, el Tribunal considera la contestación en que se incluyen las circunstancias que, según el reo, acreditan su inocencia o disminuyen su responsabilidad. En el escrito de contestación el acusado debe especificar los medios probatorios de que intentará valerse y las listas de peritos y testigos que hubieren de declarar a su favor.

A continuación viene el período probatorio. La prueba, como parte fundamental de la argumentación de un juicio, está también reglamentada cuidadosamente en el Código de Procedimiento Penal. El artículo 456 constituye un severo mandato para el juez: "Nadie puede ser condenado por delito sino cuando el tribunal que lo juzgue haya adquirido, por los medios de prueba legal, la convicción de que realmente se ha cometido un hecho punible y que en él ha correspondido al reo una participación culpable y penada por la ley".

Los medios de prueba contemplados en nuestra legislación son: Los testigos, el informe pericial, la inspección personal del juez, los instrumentos públicos o privados, la confesión y las presunciones o indicios. Cada una de estas pruebas tiene un valor claramente determinado por la ley. El magistrado no puede aplicar su criterio subjetivo. Cuando un funcionario judicial se aparta de las estrictas normas legales que establecen el procedimiento a seguir en un juicio, la contraparte afectada puede recurrir al Tribunal de Alzada por el recurso de casación en la forma.

Terminado el sumario, el magistrado dicta sentencia en primera instancia. Se puede recurrir, mediante la apelación, a la Corte de Apelaciones. La Corte vuelve a considerar todos los argumentos y dicta, a su vez, su fallo. Cuando se trata de sentencia de muerte hay una disposición especial establecida por el Código Orgánico y el de Procedimiento Penal: "Cuando el tribunal de alzada pronunciare una condenación a muerte, procederá inmediatamente a deliberar sobre si el condenado parece digno de indulgencia y sobre qué pena proporcionada a su culpabilidad podría substituirse a la de muerte. El resultado de esta deliberación será consignado en un oficio que la Corte remitirá al Ministerio de Justicia, juntamente con una copia de las sentencias de primera y segunda instancias. El Ministerio hará llegar los antecedentes al Presidente de la República, a fin de que resuelva si ha o no lugar a la conmutación de la pena o al indulto".

Se puede apreciar perfectamente, después de leer lo anterior, el cuidado que toma nuestro legislador para conceder la pena de muerte. **"No puede ser acordada en segunda instancia sino por el voto unánime del tribunal.** Cuando, para imponerla, resulte simple mayoría, se aplicará la pena inmediatamente inferior en grado". Se tiene en cuenta, pues, el humano principio "pro reo". Si un acusado no logra torcer a su favor la opinión de un solo ministro, es porque concurren sobre él todas las circunstancias agravantes, refrendadas por múltiples medios probatorios que no dejan duda alguna acerca de la efectividad de los hechos que se aducen en la sentencia.

Con todo, existe todavía el recurso del indulto, el cual, similarmente a lo anterior, está claramente establecido en la ley. El Presidente de la República, tomando en consideración todos los antecedentes y las sentencias de primera y segunda instancias y la información a título ilustrativo que pide a la Corte Suprema, da su veredicto. Tampoco puede pasar por encima de las leyes. Su criterio personal no es el encaminado a pesar y, en muchas ocasiones, en contra de lo que le señale su vocación humana, habrá de inclinarse por la ejecutoria de muerte.

P. T.

En el Partido Radical

Discrepancias Crecientes

La tendencia más bien primaveral del Partido Radical hacia la Izquierda marxista no deja de tropezar con serias resistencias. No todos los miembros del antiguo Partido observan impasibles las injurias con que son gratificados en cada oportunidad por los partidos que buscan como aliados.

En este sentido debe considerarse especialmente significativa la comunicación del Consejo Regional del Primer Distrito del Partido Radical. Por unanimidad, sus miembros acordaron "solicitar al CEN que revise la actual línea política y sus relaciones con los partidos marxistas..." Más adelante hablan, sin ahorrar adjetivos, de "la actitud negativa, prepotente e hipócrita del FRAP", sobre la base del ofensivo acuerdo del Comité Regional-Centro del Partido Socialista.

Además de esta revisión global de toda la actual línea política del CEN, el Primer Distrito radical propone medidas concretas: "por ningún motivo se invite oficialmente a participar y adherir al FRAP" al homenaje a don Pedro Aguirre Cerda. La carta concluye abogando para que "de una vez por todas asumamos con verdadero sentido de responsabilidad histórica la organización de este acto masivo y **no mistifiquemos nuestra acción con los enemigos del radicalismo".**

La carta se suma a la ya larga secuela de protestas que, desde el seno del Partido Radical, se elevan en forma sistemática para exigir un cambio de orientación.

Advirtamos que no se trata simplemente de los insultos sin precedentes que los radicales han recibido como respuesta a su singular "izquierdismo", sino de toda la línea que supone confundirse con planteamientos marxistas que están en visible contradicción con la doctrina radical. La carta, en efecto, se refiere a los "enemigos del radicalismo", sin hacer distinciones entre el Partido Comunista, el Socialista y las innumerables facciones marxistas del país. Se advierte ahí un sentimiento de dignidad herida, por una parte, y por otra el legítimo temor a echar por la borda todo lo que el Partido Radical significa en el terreno de la democracia representativa, contraria a los postulados marxistas.

Los obstáculos que el Partido Radical debe encarar en su nueva posición —tan primaveral como señalábamos— son algo más que una simple resistencia externa del Partido Socialista: la gran mayoría de las bases radicales están en desacuerdo con una posición que no ha proporcionado sino insultos a la colectividad. Esta oposición, expresada en un principio por ciertos sectores de mayor experiencia que podían adivinar lo que seguiría, adquiere día a día un carácter creciente al observarse las reacciones del FRAP. Tampoco puede ser ajeno a los radicales que ahora se oponen a este viraje el lamentable efecto que producen en la opinión pública las súplicas seguidas de burlas y recriminaciones que emite a diario la actual Mesa directiva radical hacia la Izquierda marxista. Obstinarse en esta línea terminará por fijar definitivamente la impresión de que el Partido Radical se siente doctrinaria y políticamente tan débil que no le queda otro camino que buscar la sombra de los partidos de extrema izquierda. Y esta impresión no lo beneficia ni electoral ni ideológicamente.

Reacciones como la del importante Consejo Regional Radical del Primer Distrito, indican que la aventura izquierdista iniciada por los actuales dirigentes del radicalismo encuentra resistencias tan serias que su reelección se presenta como extremadamente dudosa.

Z.

El Senador José García

En la mañana de ayer viernes falleció el H. Senador por Bío Bío, Malleco y Cautín, don José García González, ex Vicepresidente del Senado y uno de los senadores del Partido Demócrata Cristiano. El trágico suceso, debido a un infarto cardíaco, se produjo en su tierra de Mulchén, en los momentos que el Congreso reiniciaba sus sesiones correspondientes a la Legislatura Extraordinaria.

Su muerte enluta a numerosos círculos de su circunscripción, en la que era vastamente apreciado por los largos años de servicios prestados como Alcalde de Mulchén, diputado por Bío Bío y, finalmente, como senador de la agrupación correspondiente. Enluta, asimismo, al Partido Demócrata Cristiano, el que lo tuvo como uno de sus mejores militantes desde que dejara las filas del agrariolaborismo, en el que fue presidente desde el 49 al 52. Llegó al Senado por primera vez en 1953, y, pese a los quebrantos de su salud, llevado de un alto concepto de disciplina partidaria, aceptó lidiar nuevamente, en 1965, resultando elegido como representante del PDC en su circunscripción, junto a los señores Renán Fuentealba y Ricardo Ferrando. Posteriormente, y en varias ocasiones, ocupó la Vicepresidencia del Senado en la Mesa presidida por el Senador don Tomás Reyes.

En la vida de la política nacional y partidaria se perfilan numerosas personalidades que descuellan por uno u otro motivo. Uno de los signos más reveladores de la personalidad de don José García fue, quizá, la carencia en él de ambiciones personalistas, ya que su paso por la política estuvo señalado por un marcado acento de servicio a la comunidad y para con el Partido Demócrata Cristiano, al que ingresó movido por su voluntad entrañable de lograr cambios en beneficio

de las masas populares, en especial, las campesinas, siendo en todo momento un militante esforzado y con un alto sentido de la disciplina partidaria.

Su muerte constituye, así, una dolorosa pérdida para los sectores populares de su circunscripción, para el Partido Demócrata Cristiano, para el Gobierno, en el que fuera distinguido y eficiente colaborador, y para nuestra democracia política, que lo tuvo como uno de sus mejores hombres.

El reconocimiento hacia su persona y su gestión política proveniente de los círculos y entidades más diversos de la nación, se convierte, así, en el mejor homenaje del país para con uno de sus ilustres congresales, el hombre público don José García.

Error Tipográfico en Editorial

Por un lamentable error tipográfico, en nuestro Editorial de ayer, titulado "Consumo de carne de vacuno", se citan cifras señalando que ellas corresponden a escudos, en circunstancias que todas representan cantidades en dólares.

Semana Internacional

LO QUE NO FUE

"El futuro historiador —ha dicho Eric Fromm— tal vez decida que el acontecimiento más importante del siglo XX ha sido la Revolución China". No le cede, sin embargo, en importancia, la de Rusia. Ambas han llegado a etapas relevantes de su desarrollo y su existencia cuenta ya con un número importante de años. La de China, en efecto, acaba de cumplir 18 y pronto llegará al medio siglo la que iniciara Lenin.

Este hombre genial soñó con un vastísimo movimiento de trabajadores, que, fundiéndose en el crisol del comunismo, en donde se perderían las agudas aristas de los nacionalismos, derrotaría al mundo capitalista. Esa ilusión —como tantas otras que alimento— nunca se realizó, aunque alguna vez lo pareciera.

Es innegable que el comunismo ha demostrado ser un camino viable de desarrollo, en muchos aspectos más corto y eficaz que el tecnologismo capitalista, para los pueblos adolescentes, y de aquí uno de sus puntos de atracción para éstos. Su expansión hacia otros países, de modo directo o a través de líneas profundas de influencia, está, pues, inscrita en los mapas de lo posible y lo probable.

Lo que, sin embargo, no ha sido ni será, es el comunismo como la masa homogénea y de dimensiones mundiales con que Lenin soñó. Ya ha adoptado y seguirá, sin duda, adoptando cada vez más en el futuro, las formas variadas del comunismo nacionalista, es decir, los intereses nacionales se serviran del comunismo y no éste, como movimiento monolítico mundial, de aquéllos.

Esta contradicción surgió a la muerte de Lenin (que había ligado la suerte de la revolución rusa a la aparición de otras revoluciones marxistas en los países más industrializados de Europa), cuando Trotsky y Stalin se disputaron el poder. Trotsky, en efecto, aspiraba a seguir la línea leninista, visualizando a Rusia como directora de la revolución mundial, a cuyos intereses todo debía supeditarse. Stalin, por el contrario, deseaba colocar el comunismo al servicio de la URSS.

El triunfo de Stalin marcó este sendero, aunque conservó la fachada y el vocabulario del revolucionarismo mundial. Los intereses exclusivos de la URSS supeditaron los de la revolución mundial, los cuales fueron servidos sólo en la medida misma que convenían a aquéllos. Así, midió cautelosamente sus pasos en la lucha en España; procuró entenderse con Hitler cuando lo estimó conveniente, después de haberlo descrito como el gran enemigo del comunismo; aceptó la política de las zonas de influencia que presidió la liquidación de la II Guerra Mundial, y en tal sentido no vio inconveniente en retirar el apoyo que en cierta época prestó a los guerrilleros comunistas griegos; alentó a sus bien armados partidarios, en Francia e Italia, no a tomarse el poder —cosa que les era bien factible—, sino a participar en gobiernos burgueses; ordenó a Mao detener la revolución campesina y mantener el frente unido con militares y terratenientes; no intentó jamás destruir el puente aéreo que determinó el fracaso del bloqueo de Berlín.

Esta vía no sufrió cambios bajo Khrushchev y condujo a la más notable trizadura del monolitismo comunista: la ruptura con China. La pugna chino-soviética tiene las más vastas consecuencias. Aquí procede sólo practicar un sumario análisis de las líneas divergentes de la conducta internacional de ambos países, los más poderosos dentro del universo comunista.

HACIA UN "ESPLENDIDO AISLAMIENTO"

Un hilo de oro une las partes disímiles de la larga historia china: el "chinocentrismo". Aislada por selvas espesas al sur, estepas al norte, montañas y desiertos al oeste y un inmenso mar al este, los chinos consideraron su imperio siempre como el centro del mundo, sin interesarse por explorar otras tierras ni conocer otros pueblos.

Y cuando ese conocimiento llegó —contra su voluntad— les confirmó en las ventajas del aislamiento. Abriendo a cañonazos sus puertos, el hombre blanco —los "bárbaros del mar del sur"— entró a saco en sus mercados. Entre 1860 y 1875 las potencias extranjeras cooperaron entre sí para repartirse China, arrancándole grandes trozos de su territorio. De este modo, Rusia conquistó amplias zonas a lo largo de la frontera nordeste; los británicos acabaron con la soberanía china en Birmania del Norte; los franceses, en Anam y Tonkin, y los japoneses, en las islas Liu Chiu, Manchuria del Sur y Formosa.

Cuando en 1949 el comunismo triunfó en China, ésta se inclinó decididamente hacia Rusia, lo que se expresó en el Tratado de Amistad, Alianza y Ayuda Mutua, suscrito el 23 de febrero de 1950, aunque las relaciones entre ambos países en el pasado nunca fueron buenas. La expansión de Rusia, en efecto, en Asia, comenzada en el siglo XVII, siempre se hizo a expensas de China. El propio Stalin realizó muy serios —y durante un tiempo exitosos— esfuerzos para arrebatarle la extensa zona de Sinkiang, instalando allí, en 1932, el gobierno títere del General Song.

¿Cómo, sin embargo, habría podido ser de otra manera? Tal decisión se adoptó en pleno fragor de la guerra fría, en la cual China, destrozada por una larga guerra civil, necesitaba algún aliado firme. No podía ser éste otro que Rusia, pues Estados Unidos siempre había apoyado a Kuomintang. De este modo, esa resolución fue adoptada tanto por razones ideológicas como estratégicas.

Estos antecedentes explican el hecho de que China, en cuanto se hubo repuesto de sus prolongadas luchas —que se iniciaron aun antes de 1937, cuando fue invadida por Japón—, procuró independizarse de Rusia y asumir su propio rol como poderoso país del universo comunista, lo que ocurrió a partir de 1953, fecha de su Primer Plan Quinquenal.

Los primeros síntomas de un distanciamiento de la URSS no aparecieron, sin embargo, hasta 1957, cuando, durante la reunión de Partidos Comunistas y Trabajadores, en Moscú, China mostró diferencias de opinión con respecto a la actitud que se debía asumir frente a Occidente. Luego vinieron la crisis del Tíbet, el conflicto chino-indio sobre límites, el rechazo de las proposiciones soviéticas para una planificación militar conjunta y la búsqueda por sí misma del disuasivo nuclear.

De allí en adelante la política exterior china se fue haciendo cada vez más dura y dogmática. Ya en 1938 Mao había escrito que "La tarea central y la forma más alta de toda revolución es la toma del Poder por medio de la fuerza armada; es decir, la solución del problema por medio de la guerra". Este principio marxista leninista de la revolución tiene validez universal, tanto en China como en los demás países". Más recientemente precisó que "sólo con el fusil se puede transformar el mundo entero".

Estas ideas, nada tranquilizadoras como guías de una política internacional, su vieja xenafobia y chinocentrismo, han producido el efecto de que China ha ido perdiendo amigos en todo el mundo y marchando hacia lo que podríamos llamar "un esplendido aislamiento". Es así como sus relaciones con Suiza —uno de los primeros gobiernos en reconocer a Mao en 1950— e Indonesia están al borde de la ruptura; se ha agudizado la tensión fronteriza con India; sus contactos con Birmania, que no se entorpecían desde hacía 19 años, se han enturbiado; la URSS, Inglaterra, Francia, Holanda, Hungría, Polonia, Alemania del Este, Bulgaria, Yugoslavia, Mongolia, Suecia, Dinamarca, Kenya, Ceilán, Nepal, Corea del Norte, Italia y Japón, han recibido destempladas notas de protesta. Los últimos actos de esta política han sido la suspensión de relaciones con Túnez, debido a lo que Pekín ha calificado como "actitud hostil de esa república norafricana"; y el cierre de su misión comercial en Londres, no obstante el creciente comercio entre los dos países.

EL DESHIELO

Si China parece marchar hacia una conducta exterior cada vez más agresiva, dogmática y cerrada sobre sí misma, la URSS, en cambio, insiste en una actitud internacional bien diversa, sobre todo desde que la muerte de Stalin inició la etapa que se ha llamado el deshielo.

En diciembre del año pasado el Comité Central del PCUS definió los objetivos de la política extranjera de la URSS para 1967: coexistencia pacífica y acercamiento a los países no comunistas. Hace poco los reiteró, afirmando que sus metas próximas eran obtener el fin de la guerra de Vietnam y la pacificación de Europa.

Una de las actitudes que más dramáticamente señaló esta vocación pacifista de la URSS fue su papel de pacificador entre India y Pakistán, países ambos de signo político y económico diversos al de Rusia. En 1965 se unió, en el Consejo de Seguridad de la ONU, a EE. UU., para pedir el cese de la lucha, y en enero del año siguiente, maniobrando hábilmente, logró la paz en la conferencia de Tashkent. La visita de De Gaulle, en junio de 1966, ilustró bien, asimismo, su política de coexistencia pacífica. La actitud de Rusia en Vietnam y Medio Oriente no ha llegado nunca a extremos incompatibles con aquellos propósitos.

América Latina no ha escapado a esta dirección. Apenas 140 de las 3.300 palabras de la ya referida declaración de diciembre último del PCUS, están dedicadas a los movimientos guerrilleros; ha procurado aproximarse a todos los países de esta región, aun aquellos como Argentina y Brasil, que tan embarcados parecen en políticas anticomunistas, y ha prohijado la formación de amplios Frentes Nacionales, con participación de lo que eufemísticamente llama "la burguesía progresista". Todo lo cual, por cierto, agrada tan poco a Castro en Cuba como a Mao en China.

Varias son las razones que motivan esta actitud. Desde luego, el triunfo de los intereses nacionales sobre los de la propagación mundial del comunismo, ejemplificado en la victoria de Stalin ya recordada, tuvo resonancias muy vastas, que explican en gran medida esta situación, como, asimismo, la transformación de la URSS en una sociedad tecnocrática y burocrática. "Kosygin —dice observado con agudeza Toynbee— es, evidentemente, un hombre moderno. Se sentiría cómodo en cualquier país de Occidente, en la nueva era que se inauguró con las revoluciones de Norteamérica, Francia y América del Sur y la reforma de 1832 en Gran Bretaña".

Es preciso señalar también que la fórmula de dirección colegiada no favorece la adopción de iniciativas y decisiones rápidas y audaces. Como falta el árbitro supremo que dirima el choque entre las tendencias diversas, la transacción se impone.

La celebración, pues, de los aniversarios de las dos grandes revoluciones que han sacudido a la humanidad en este siglo, sorprende al mundo comunista, al cual pertenecen los dos países que han servido de escenarios a estas dramáticas experiencias, bien lejos del lugar a que quiso Lenin conducirlo. Dentro de esta perspectiva, no parece conveniente hacer pronósticos. Si Marx y Lenin erraron, ¿como no podríamos equivocarnos ahora?

Carlos Naudón.

"El Siglo" y sus Métodos Corruptos

El Director de Estadísticas y Censos Sergio Chaparro, acaba de solicitar al Ministro de Economía que persiga la responsabilidad civil y criminal de los autores de las calumnias e injurias proferidas en su contra por el matutino "El Siglo".

Desde hace largo tiempo, desde las columnas de ese periódico, se viene alentando una despreciable campaña contra este funcionario, acusándolo —sin pruebas concretas de ninguna especie— de alterar mañosamente el llamado "índice de precios". El Gobierno, a través de la Dirección de Estadísticas y Censos, adecuaría las estadísticas sobre las variaciones de precios de los productos que sirven de base para confeccionar el índice de precios, para más adelante reajustar los sueldos y salarios en un porcentaje muy inferior al real. De esta forma se estaría "estafando" al pueblo y llevando a cabo "un nuevo robo al bolsillo de los trabajadores".

Con informaciones como ésta, el diario "El Siglo" pretende enlodar la actuación de los gobernantes y confundir a la opinión pública sobre la verdad de los hechos.

Hace dos años, el 15 de septiembre de 1965, la Contraloría General de la República, a petición del diputado comunista José Cademartori, emitió un informe sobre el procedimiento que emplea la Dirección de Estadísticas y Censos para calcular el índice del costo de la vida. En las conclusiones de dicho informe se señala que "el índice tuvo su origen en una encuesta realizada en los años 1956—1957 y está bien estructurado. Su cálculo, basado en una fórmula determinada, se desarrolla mensualmente en forma normal, y no se han introducido variaciones en él desde el 1º de enero de 1962". En el punto tercero de las conclusiones se lee: "la metodología observada en la recolección periódica de precios y las revisiones y confrontaciones que se efectúan en el procesamiento de los datos para el cálculo mensual del índice son, a juicio de los suscritos, serias, y permiten asegurar que los resultados obtenidos son exactos".

¿Por qué "El Siglo" ha callado estos antecedentes? ¿Por qué no proporciona elementos serios de críticas que pudieran comprobar sus audaces acusaciones? ¿Qué pretende con esta campaña de desprestigio?

"El Siglo" es, entre otras cosas, un periódico típicamente oportunista. Por eso ataca un día lo que después defiende, usa argumentos que más tarde repudia, lanza acusaciones que no es capaz de demostrar, falsea hechos sin ningún decoro, injuria a personas sin respeto ninguno. Lo que le importa es confundir a la opinión pública para favorecer los intereses de su "patrón", el Partido Comunista.

Por eso ha agitado esta campaña irresponsable contra la Dirección de Estadística y Censos y su director. Para hacer creer a los trabajadores que el Gobierno, al reajustar los sueldos y salarios, lo hace por debajo del alza efectiva de los precios de los productos de consumo habitual de la población. Para colocar a los sectores más postergados, que son justamente los más favorecidos por la acción del Gobierno, en contra de éste. Para presentarse, aunque sólo sea verbalmente, como el único y verdadero defensor de la clase trabajadora a la cual tantas veces ha engañado y traicionado.

Este es el fondo de la turbia campaña de "El Siglo". Y estos son los métodos que usa para pretender denigrar a un Gobierno. Procedimientos como éstos sólo sirven para poner a la luz del día la corrupción moral de sus impulsores, su desesperada voluntad de destruir lo que no se compadece con sus objetivos políticos y su lamentable falta de honestidad para lograrlo.

Gregorio Pimentel

EDUARDO NOVOA: "Sólo para ciertos delitos".

VICTOR BARAHONA: "No, a la pena de muerte".

ORLANDO BUDNEVICH: "La sociedad sí que es bárbara".

La recomendación de un jurista polémico:

"Apiadémonos de Esas Tres Infelices Mujeres y Olvidemos a los Fusilados"

Por Víctor Moreira.— Fotos de Enrique Muñoz Armijo.

"Que en un estrado elevado se les arranque a pedazos primero la carne con una tenaza, se les corte luego la mano derecha, se los tenga distendidos unas horas en la rueda, se les deguelle y se les queme por último... Y hecha incautación pública, de sus bienes, sean sus cenizas arrojadas al río. Así lo ordena el Senado..."

Esta escena es recordada por el abogado Oscar Labatut Glena (hermano del fallecido penalista Gustavo Labatut), para señalar cómo se ajusticiaba entre 1471 y 1760 en la ciudad de Milán. Y recomienda a renglón seguido:

"Consolémonos los vivientes de lo humanitaria de nuestras penas capitales, siquiera en lo que se refiere a su aplicación".

Su opinión, sin embargo, no es unánime entre los abogados.

Un abogado absolutamente contrario a la pena de muerte opinó que en el caso de Luis Osorio y Francisco Cuadra, la pena capital ha sido aplicada correctamente. Otro abogado en cambio, partidario absoluto de que exista la pena de muerte, opinó que debió perdonárseles la vida. Frente al caso Cuadra-Osorio la opinión de los abogados está dividida. La misma división se observa respecto de la pena de muerte como doctrina. Pero hay consenso en todos ello, en favor del proyecto de ley del Gobierno, para restringir su aplicación y ampliar las facultades de los jueces para decretarla o no. Orlando Budnevich es partidario de la pena de muerte. Eduardo Novoa Monreal equidista entre los partidarios y los abolicionistas, sosteniendo que dicha pena debe suprimirse como sanción para la mayoría de los delitos a que actualmente se la aplica, debiendo conservarse, en cambio, para ciertos otros tipos de delitos extraordinariamente graves como los delitos militares en tiempo de guerra, el genocidio, etc. El abogado Víctor Barahona Bustos, que fue defensor de María Teresa Alfaro ("La Tete"), es contrario a la pena de muerte. La confrontación de opiniones entre Budnevich y Barahona permitirá formarse un amplio juicio sobre los pro y los contra:

El abogado Víctor Barahona, en su oposición a la pena capital señala:

—"La legislación mundial tiende a abolir la pena de muerte. Antiguamente se condenaba a muerte hasta por el hurto de uvas. En Inglaterra se abolió la pena de muerte por un período experimental de cinco años. Hay países de América Latina que la han suprimido. El proyecto del Gobierno pone a Chile en un período de experimentación similar al de Inglaterra; a mi manera de ver, el Gobierno pretende reducir los casos de aplicación ineludible de la pena de muerte, dando mayor opción al juez para que decida. Hay casos en que el juez, con la legislación actual, no puede optar por otra pena que no sea la de muerte. Sin embargo, hay otros casos en que la "voluntad del juez" puede operar en favor del condenado cuando el Magistrado no es partidario de la pena de muerte. Tal es el caso, a mi juicio, de Roberto Haebig, a quien la juez María O'Neill pudo condenar a muerte y no lo hizo; mi impresión es que en casos como éste, el ser o no partidario de la pena de muerte permite al juez operar de acuerdo con su criterio en alguna fase del proceso".

"En el caso de Cuadra y Osorio —agrega Barahona—, creo que la ley ha sido bien aplicada. Me parece correcta la aplicación de la pena de muerte, dentro del cuadro legal vigente. Creo que la investigación de los delitos de Cuadra y Osorio fue acuciosa, lo que se refuerza por la unanimidad del fallo (si hubiera habido un sólo voto disidente, los inculpado se habrían salvado").

"No soy partidario de la pena de muerte porque no es intimidatoria, como creen algunos. El recuerdo de otras condenas a muerte no produce desistimiento de sus propósitos en los delincuentes o potenciales delincuentes. Todo lo contrario, está probado que la publicidad de la pena de muerte, lejo de acercar al pueblo a una línea no delictual, tiende a provocar reacciones contrarias de resentimiento y hasta de sadismo. Tampoco soy partidario de la pena capital por la posibilidad cierta de error judicial; aunque esa posibilidad sea muy remota, por el sólo hecho de existir, debe suprimirse la pena de muerte. Bien conocido es el precepto de que es preferible que queden impunes cien culpables antes de matar a un sólo inocente. También es aceptado el pensamiento de que la sociedad debe procurar transformar a la persona que ha delinquido y, justamente, la pena de muerte niega toda posibilidad de esa transformación, al eliminar sencillamente al delincuente".

¿Existe el individuo absolutamente "no readaptable"?

"Creo —afirma Barahona Bustos— que toda persona es readaptable; depende del tratamiento que se le aplique. Se cita el caso de Cerón Pardo, a quien la ciencia operó en el cerebro para reformarlo, y que ha vuelto a cometer homicidio; pero aquí se olvida que Cerón Pardo sigue siendo la víctima del medio en que debe vivir: es constantemente provocado por hampones de menor categoría en su medio que, provocándolo y desafiándolo, quieren apoderarse del "prestigio" de Cerón".

¿Cuando después de los años que dura un proceso se cumple la pena capital, se mata a la "misma persona" que cometió el delito?

"Por regla general, el que delinque no recibió de la sociedad lo que la sociedad debía haberle dado. Cuando llega al penal, recibe, aunque sea en parte, algo de lo que tenía que darle la sociedad; el individuo comienza a transformarse, ya no es el mismo; la muerte se aplica a otro individuo que es intrínsecamente distinto al que cometió el delito".

Orlando Budnevich, se declara partidario intransigente de la pena de muerte, condicionándola, eso sí, a que su aplicación evolucione junto con la evolución de los bienes jurídicos que se quiere proteger:

"La tendencia general en el mundo —opina Budnevich— es de aplicar la pena de muerte. En muchos países fue abolida, pero en varios debió ser restablecida. En los países más avanzados en la cultura, la ciencia, la organización, tiende a restablecerse la pena de muerte pero en forma morigerada: URSS, USA, China, Alemania Oriental y otros. Inglaterra dictó una ley en 1965 que suspende la aplicación de la pena de muerte por cinco años: es un experimento interesante de examinar: se mantiene la pena de muerte como teoría, pero se suspende su aplicación".

Budnevich señala los países donde existe pena de muerte: "Francia, Rumania (abolida y restablecida), Alemania Oriental, Hungría, URSS (abolida en 1957 y restablecida para ciertos homicidios calificados), Polonia, Turquía, Yugoslavia, Grecia, Bulgaria Japón, China (las dos), Persia, Afganistán, Siam, RAU, Canadá, Estados Unidos (salvo en ocho Estados), Salvador Perú (abolida y restablecida) México (con proyecto de abolición), Honduras, Nicaragua, Guatemala, Haití, Filipinas, Nueva Zelandia, Chile Bélgica (abolida y restablecida), Finlandia (donde existe la pena de muerte como doctrina pero no no se aplica desde hace 40 años). Dinamarca, Noruega y Holanda (en estos tres, abolida y restablecida)."

"No hay pena de muerte en: Portugal, San Marino, Suecia, Islandia, Alemania Occidental, Suiza, Italia Costa Rica, Ecuador, Venezuela, Colombia Uruguay Argentina, Brasil (abolida parcialmente), Puerto Rico, Australia y Austria".

"Si la pena de muerte se ha reimplantado en las mejores sociedades, es porque es buena y necesaria. Se dice que es legal y moralmente ilegítima la facultad del Estado de matar a alguien: pero éste es un argumento falaz y capcioso: no es el Estado sino la sociedad mediante sus instrumentos jurídicos y por delegación de funciones quien tiene ese derecho. Se dice que no tiene efectos intimidativos. Falso también, porque esa falta de carácter intimidativo vale lo mismo para todas las otras penas: si fuera porque la pena de muerte no sirve para intimidar, habría que suprimir igualmente todas las otras penas; la sociedad, al expresarse a través de la sanción no busca intimidar, sino restablecer el equilibrio jurídico alterado por el delincuente al cometer su delito; la sanción tiene un valor de autodefensa social. ¿Qué es irreparable por la posibilidad del error judicial?. También es falso, porque el error judicial es una excepción: el legislador exige tantas pruebas que la posibilidad de error queda reducida a un mínimo; además, para condenar a muerte se requiere la unanimidad de los magistrados que, además pueden deliberar. En lo que va de este siglo hay no más de 53 ajusticiados, en un total aproximado de 3.500 condenas dictadas al año por los Tribunales. Por otra parte, el error judicial como argumento valdría lo mismo para todas las otras condenas. Quién le quita los sufrimientos a una persona que ha pasado largos años en prisión y después se descubre su inocencia? Hay que recordar el caso Dreyfus, en Francia: ¿quién le resarce los veinte o más años que pasó preso y confinado en la Isla del Diablo cuando se descubrió y probó después su inocencia. Tal vez sea más cruel mantener a una persona en prisión y declararlo luego inocente, que matarlo y declararlo inocente después de muerto".

Budnevich recuerda que como argumento contrario a la pena de muerte se esgrime el efecto desmoralizador que produce una ejecución en la colectividad: "Eso es relativamente cierto, pero esa exacerbación colectiva ocurre en cualquier caso de pena, cuando el delito o el delincuente motivan gran expectación pública (casos de Haebig o del "Loco Pepe"). También se dice que la pena es bárbara y constituye un resabio de primitivismo (Ley del Talión), pero eso tampoco es muy cierto: un niño es condenado a muerte lenta, pero segura por despreocupación social; la mortalidad infantil es una pena de muerte indirecta aplicada por la colectividad. Eso sí que es barbarismo. Pero aplicada en frío, después de un proceso consciente, es menos bárbaro que la mortalidad infantil. La barbarie de la pena de muerte —aplicada a tan pocos— desaparece frente a la barbarie de las sociedades modernas que matan a tanta gente en defensa a veces de intereses no legítimos, como el caso de Estados Unidos en Vietnam matando a miles de norteamericanos y vietnamitas. ¿Que la pena de muerte impide la recuperación del delincuente? Eso es partir de un presupuesto falso: la pena de muerte ha de aplicarse a cierto tipo de delitos y de delincuentes donde la ciencia pruebe que son tipos humanos irrecuperables: el caso de Amador Brito, el que mató a la profesora alemana Christa Mock, no debió ser indultado. Por lo demás, la pena de muerte es insustituible para ciertos tipos de delito; porque si se reemplaza por presidio perpetuo resultaría más rigurosa e intolerable que la muerte misma. Y si la pena fuera menos que cadena perpetua, sería inadecuada al delito; se producirían penas blandas y tolerantes".

El caso concreto de los condenados Cuadra y Osorio es para Budnevich motivo de cierta discordancia con lo obrado por las autoridades judiciales y de Gobierno:

"Los antecedentes de los reos no eran tan malos como para que no mereciran clemencia. El proceso estuvo perfectamente bien llevado en la primera instancia, con plenas garantías para los procesados y para los intereses de la sociedad. Pero estimo que el Tribunal de Alzada tenía antecedentes suficientes como para deliberar y recomendar la conmutación. Las condiciones personales de los condenados Cuadra y Osorio eran menos graves que las de otros condenados a muerte y que fueron perdonados. No comprendo la actitud del Presidente de la República al no dar lugar al reemplazo de la pena de muerte, puesto que la utilidad social de estos condenados, aún en caso de presidio perpetuo, era notoriamente superior a la del enfermo mental Amador Brito, que él salvó del patíbulo".

Por su parte, el abogado Oscar Labatut Glena, citado al comienzo de esta crónica, emitió su opinión por escrito:

"Somos partidarios de la pena de muerte y de su aplicación en Chile por las mismas razones que justifican su existencia países de cultura superior como los Estados Unidos e Inglaterra, por ejemplo, siendo lo fundamental el respeto a la vida humana, único patrimonio que en verdad todos poseemos. En consecuencia, quien atenta contra la vida de un conciudadano sin mediar profundas causas determinantes, no merece otra pena que la capital. Conmutarla por presidio perpetuo significaría no hacer debida justicia a la víctima y, por consiguiente premiar al victimario por el crimen cometido. Su mantenimiento en nuestro país se justifica ampliamente, si consideramos el atraso cultural de sus habitantes y el menosprecio por la vida ajena que tal atraso involucra".

"La mayoría de nuestros penalistas pretende suprimirla, porque no sería ejemplarizadora, no disminuye la delincuencia; argumento inconsistente, en nuestro parecer, por cuanto el aumento de la criminalidad en general obedece a móviles sociales y económicos y al deseo de la juventud de disfrutar de todas las ventajas y placeres que nos ofrece el perfeccionamiento de la ciencia y de la técnica y que nos reporta la riqueza, sin necesidad de adquirirla mediante el esfuerzo de un trabajo tesonero".

"En el caso de los dos principales inculpados del triple homicidio de las hermanas Vera y la doméstica Sara Alvarez, la estimo justa y necesaria, por las razones antes señaladas. Nuestro más alto Tribunal confirmó la pena capital por la unanimidad de sus Ministros, lo que nos está demostrando que no concurre ninguna atenuante ni ninguna circunstancia que justifique su conmutación por una pena menor. La actitud asumida por el Presidente de la República, al denegar el indulto solicitado, después de un riguroso examen del proceso por sus personeros, constituye una razón más en favor del ajusticiamiento. Y no debemos olvidar que un Jefe de Estado, por razones político-humanitarias, ha conmutado la pena de muerte a muchos criminales autores de homicidio en primer grado, igualmente merecedores del pelotón de fusilamiento; su negativa en este caso nos está revelando que el triple crimen de Avenida España 267 ha sido uno de los asesinatos en masa más atroces e infames que se han cometido en estos últimos años. Apiadémonos de esas tres infelices mujeres indefensas y olvidemos a los dos ajusticiados del momento".

Síntesis Noticiosa

OBRAS PUBLICAS

Para conocer los problemas inherentes a su cartera, viajó a la provincia de Atacama, el Ministro de Obras Públicas, Sergio Ossa Pretot. En Freirina, primer punto de esta breve gira, se reunió con las autoridades departamentales analizando las obras en ejecución y determinando la prioridad de otras a fin de incluirlas en los programas del próximo año. Posteriormente se dirigió a Vallenar, asistiendo allí a la clausura de un seminario realizado por los Trabajadores del Cobre.

En esa misma ciudad visitará hoy algunas obras en construcción tras lo cual seguirá viaje a Copiapó, con idéntico objetivo. En su calidad de Consejero Nacional de Promoción Popular, Ossa Pretot sostendrá reuniones con dirigentes de las Juntas de Vecinos a quienes hará entrega de 1.600 metros de cañería con el fin de efectuar las instalaciones de agua potable dentro de los programas de autoconstrucción que verifica la comunidad. Luego de entrevistarse con el Intendente de esa provincia y otras autoridades, regresará esta misma tarde a nuestra capital.

Sin embargo, el viaje del Ministro Ossa Pretot a la zona norte no es la única noticia obtenida en esa Secretaría de Estado. En la Dirección General de Obras Públicas, se anunció que se invertirán 2.600.000 escudos en los trabajos de ampliación del alcantarillado que próximamente serán efectuados en las poblaciones Pueblo Nuevo y Santa Rosa, en la comuna de Temuco. Las obras consultan la colocación de 7.185 metros de cañerías de diferente diámetro. Además, la construcción de algunos refuerzos y de 77 cámaras. Las propuestas públicas quedarán cerradas el 23 del mes en curso.

ECONOMIA

En el sector económico, variadas noticias. Lo más destacado, la prolongada entrevista que con el Ministro del ramo, Edmundo Pérez Zujovic, sostuvieron los dirigentes de la Confederación del Comercio Detallista y de la Pequeña Industria. Hicieron una petición bastante concreta.

Ello involucra la inclusión en el período extraordinario de sesiones del parlamento, del proyecto que da vida legal al Registro Nacional del Comerciante. Esta petición anteriormente fue planteada al Presidente Frei quien, en un principio, dio su aprobación a tal iniciativa.

También los personeros de ese sector dijeron al Ministro de Economía que era un sentido anhelo del gremio, lograr la estructuración de un proyecto de ley que pueda otorgarle previsión social al comerciante. Otro de los puntos considerados en esa ocasión es el que se refiere a la Jornada única o continuada de trabajo. En el curso de la próxima semana, el Ministro dará respuesta a los planteamientos de comerciantes e industriales.

HACIENDA

Mientras el Ministro de Economía conversaba con esos personeros, su colega de Hacienda, Sergio Molina, sostenía una cordial e interesante entrevista con los integrantes de la Misión Económica Española que desde hace tres días se encuentran en nuestro país. Los visitantes trataron con el Secretario de Estado, la forma en que será canalizado el crédito de cincuenta millones de dólares ofrecido a Chile para cumplir diversos programas de trabajo y adelanto. La delegación hispánica abandona hoy la capital para dirigirse a Buenos Aires, en la República Argentina.

Anteriormente se habían reunido con el Presidente Frei, con quien departieron noventa minutos, y con el Ministro de Economía, donde también se estudió la canalización de estos aportes financieros que llegarán al país por diversas formas.

JUSTICIA

En el Consejo Nacional de Menores, también se registraron algunas novedades ayer. Desde luego, los ejecutivos de ese organismo están optimistas por la colaboración que han encontrado en diferentes esferas ciudadanas para brindar una mayor atención al menor en situación irregular.

La acción del Gobierno a través del Consejo Nacional de Menores, tiene un valioso refuerzo en la cooperación que prestan: la Ciudad del Niño "Ricardo Espinoza", de Concepción; Casa de Caridad don Orione; Pequeñas Hermanas Misioneras de la Caridad; Congregación del Buen Pastor; Consejo de Defensa del Niño; Ejército de Salvación; Federación de Instituciones Privadas; de Asistencia y Protección de Menores; Fundación El Refugio de Cristo, de Valparaíso; Fundación Mi Casa; Fundación de Guarderías "Irene Frei"; Hogar de Cristo; Fundación Niño y Patria; Fundación Regaso; Obra San Pedro de Armengol; Orientación a la Joven; Patronato Nacional de la Infancia, y Sociedad Hogar Suizo "La Providencia", de Traiguén.

Junto a todas estas instituciones que diariamente velan por los menores en situación irregular, está el propio Ministerio de Justicia; el Departamento de Policía de Menores, de la Dirección General de Carabineros; Jueces de Menores y el Servicio Nacional de Salud.

EDUCACION

En lo educacional, las informaciones tienen variados ángulos. A las 10 horas de hoy hay dos ceremonias organizadas por las Escuelas Normales N.os 1 y 2. En el primer de esos planteles de enseñanza, se graduarán 92 egresadas que forman parte de la primera promoción magisterial de este año. La entrega de diplomas tendrá como escenario el Teatro Gran Palace.

A su vez, la Escuela Normal N.o 2 graduará a 64 alumnos en el Teatro Central en un acto al que asistirán autoridades educacionales, padres, apoderados y público en general. El programa artístico literario elaborado para esta oportunidad es variado y ameno. Lo propio ocurre en la Escuela Normal N.o 1.

Mientras esto ocurre en las escuelas destinadas a preparar maestras, los profesores y alumnos del Liceo "Diego Portales", en colaboración con el Centro de Padres y Apoderados, están organizando una matiné infantil, a efectuarse el próximo sábado 14, a las 15 horas en su local.

Durante el desarrollo de esta fiesta será elegida la reina de las preparatorias del Liceo. Se ha encargado la asistencia especial de los ex alumnos de ese plantel.

Un concurso aparece en este recuento noticioso. Lo auspicia el Consejo de Organizaciones Femeninas de Chile, con motivo de celebrarse el 99.o aniversario del decreto que permitió a la mujer incorporarse a las universidades.

Habrá un concurso a nivel de enseñanza media a cargo del Club Zonta; una exposición de obras femeninas y otro concurso para escritores que deberán verificar un estudio sobre la evolución de la mujer desde 1877 a esta parte. El trabajo no podrá tener menos de 30 ni más de 50 carillas. El ganador del certamen tendrá un premio único de 10 mil escudos. Integrarán el jurado Rosa González Videla, Amanda Labarca y Chela Reyes. Los trabajos tienen que presentarse antes del 1.o de diciembre del presente año.

Pero hay más en este rubro. El Comité Coordinador del Homenaje que Chile rinde a Gabriela Mistral, continúa entregando el programa de charlas, conferencias y divulgación de la obra de esta insigne poetisa.

El próximo martes, con tal motivo, el escritor Vicente Mengod, dictará una conferencia, cuyo tema versará sobre: "Misticismo y Muerte en la Obra de Gabriela Mistral". La charla se ofrece en el Salón de Honor de la Universidad Católica, a las 19 horas.

Y en la Universidad de Chile se anunció que había viajado a Colombia el Director del Instituto de Economía y Planificación de ese plantel, Roberto Maldonado Valenzuela, quien participará en la Segunda Reunión de Institutos y Centros Latinoamericanos de Investigación del Desarrollo. Le acompaña Carlos Clavel, Jefe del programa de Investigación de ese organismo.

MUNICIPALIDAD

En la Municipalidad de La Reina hay otro tema noticioso. El próximo lunes, a las 18.30 horas, en los jardines de la Hostería Las Perdices, se constituirá la filial del Club de Jardines de Chile. Al mismo tiempo, los participantes conocerán el programa de cursos a dictarse en el presente año. Además, serán analizadas algunas iniciativas destinadas a fomentar el desarrollo forestal e impulsar el embellecimiento de la citada comuna.

SALUD

La Dirección General de Salud, por otra parte, dio cuenta de la entrega de diplomas a veinte secretarias de la V Zona, de esos servicios. El acto se verificó en la mañana de ayer, presidido por el Jefe del Subdepartamento del Personal, Sergio Alvarez; por la Relatora de los Cursos, Alicia Valdivia, y el Jefe de Adiestramiento de la Dirección General, Mario Inostroza.

PROPUESTAS
para la importación de
MAIZ
La EMPRESA DE COMERCIO AGRICOLA solicita propuestas para la importación de 12,000 a 14.000 toneladas métricas, 5% más ó 5% menos.
Las bases pueden retirarse en la Oficina de Partes de la Empresa, Alameda Bernardo O'Higgins 1170, 6º piso. Las propuestas se recibirán el día 17 de octubre de 1967, a las 10 horas, en la Sala del Consejo de la Empresa, y serán abiertas en presencia de los interesados que asistan.
El Vicepresidente Ejecutivo

JUGUETES
YA LLEGARON DONDE
CHAHIN
ATENCION ESPECIAL A SINDICATOS — COOPERATIVAS — COMERCIANTES, ETC.
Si "platita" quiere ahorrar, donde CHAHIN debe comprar.
UNION AMERICANA Nº 75

SUPERINTENDENCIA DE EDUCACION PUBLICA
★
CONSEJO NACIONAL DE EDUCACION
Cítase al Consejo Nacional de Educación a las siguientes sesiones extraordinarias, para tratar los proyectos alternativos de planes de estudio para la Enseñanza Media, en la Superintendencia de Educación Pública, Avda. Bernardo O'Higgins N.o 1611.
— Martes 17, a las 9.30 horas
— Martes 17, a las 15 horas
— Viernes 20, a las 9.30 horas
— Viernes 20, a las 15 horas
— Martes 24, a las 9.30 horas
— Martes 24, a las 15 horas
— Viernes 27, a las 9.30 horas
— Viernes 27, a las 15 horas (decisión).
EL SUPERINTENDENTE

Comercio Detallista Pide Modificación de Horarios EN LA MONEDA

El Directorio de la Confederación del Comercio Detallista Establecido y de la Pequeña Industria se entrevistó con el Presidente Frei, a quien dio a conocer sus problemas.

El gremio pidió al Presidente que se incluya en la actual Legislatura Extraordinaria el proyecto de ley que crea el Registro Nacional del Comerciante, a lo que el Mandatario accedió.

Jorge Cristi, presidente del gremio informó que también se pidió al Presidente un sistema previsional para los comerciantes y pequeños industriales. El Jefe del Estado señaló que el estudio de ese punto está pendiente en el Ministerio del Trabajo y Previsión Social. Solicitaron los comerciantes que se incluya a un representante de ellos en la Comisión que está realizando el estudio previsional, a lo que el Presidente accedió, encargando al diputado Eugenio Ballesteros que realizara la gestión del caso.

Pero el asunto de mayor interés para el gremio que plantearon a S. E., dice relación con la jornada única para el comercio de artículos no comestibles. Hicieron presente que la situación actual les impide mantener abiertos sus negocios después de las 18.45, hora en que en este tiempo es aún de día; hicieron presente que cualquiera modificación en este sentido sería muy bien recibida por el gremio. El Presidente estuvo de acuerdo en que el actual horario del comercio debía ser modificado, especialmente en lo que se refiere a la hora de apertura.

El Presidente Frei con el padre Gustavo Le Paige, el arqueólogo que reside en San Pedro de Atacama y tiene allí un museo de enorme valor arqueológico. El sacerdote retribuyó la visita que el Presidente le hizo en su propio museo, cuando fue a inaugurar la mina "La Exótica".

PADRE LE PAIGE

Cordial entrevista con el Presidente Frei sostuvo el sacerdote Gustavo Le Paige, el arqueólogo que posee el más rico museo arqueológico del país, en la localidad de San Pedro de Atacama. El sacerdote retribuyó así la visita que le hizo el Presidente Frei a su museo, cuando estuvo en la zona norte inaugurando la mina "La Exótica". Informó el sacerdote Le Paige que había tratado con S. E. sobre algunos problemas que afectan a la población de San Pedro de Atacama, como el agua potable, escuela granja, hospital y recursos para el Museo. Dijo que el Presidente le ofreció su apoyo para solucionar esos problemas.

MEDICOS D. C.

La directiva de los médicos democratacristianos fue recibida en audiencia por el Presidente Frei, a quien le dio a conocer los problemas gremiales de estos profesionales.

El Dr. Enzo Devoto, que preside el grupo dijo que el Presidente había sido muy gentil con ellos al darle a conocer dentro del contexto económico y social de Chile, los puntos de vista que tiene frente al problema económico de los médicos y de la política asistencial del Gobierno. Dijo el dirigente que se retiraban muy satisfechos y agradecidos por la deferencia que tuvo el Presidente al recibirlos y por las informaciones que les proporcionó.

Los médicos democratacristianos le manifestaron al Presidente que podía contar con la amplia colaboración de ellos para todas las luchas y para salir adelante con las metas del programa de Salud que ha fijado el Gobierno.

ESTA TARDE ABRE SUS PUERTAS LA FERIA INTERNACIONAL DE SANTIAGO

97a. Muestra Ganadera de la S.N.A.

Esta tarde abre sus puertas la 97ª Exposición Ganadera y la Feria Internacional de Santiago —FISA— en su quinta versión, en el amplio escenario de Parque Cerrillos. La ceremonia inaugural contará con la asistencia del Ministro de Agricultura, Hugo Trivelli, quien hablará en representación del Ejecutivo para dar a conocer las políticas agrarias de la actual Administración y el presidente de la Sociedad Nacional de Agricultura, entidad organizadora de la muestra, Hugo Zepeda Barrios.

Mil doscientos treinta y cuatro ejemplares de vacunos, ovinos, equinos, porcinos y conejos de las diferentes razas de selección desarrolladas en el país participan en la parte ganadera de la Exposición. En unos doscientos pabellones y stands, entre los que destacan los de Alemania Federal, Bulgaria, Checoslovaquia, Taiwan, Estados Unidos y Polonia, del Banco del Estado, la CORFO, Corporación de Ventas de Salitre y Yodo, dan especial realce a la muestra nacional e internacional, especialmente en el campo de maquinarias agrícolas e industrias. Otras firmas del exterior, como Francia, España, Noruega, Canadá, Italia, Holanda, Bélgica, Dinamarca, Unión Soviética, Yugoslavia, Argentina, Brasil, República Arabe Unida, Japón y la República Popular Alemana, mostrarán sus productos a través de sus representantes en el país.

En el Pabellón "Amistad Americana" participan las representaciones de diecisiete Embajadas americanas acreditadas en el país. En este pabellón habrá exhibiciones de artesanía, bailes folklóricos, vestimentas tradicionales y ventas de bebidas típicas de cada nación.

INDUSTRIA CHILENA

La participación nacional especialmente la de nuestra industria, adquiere este año mayor importancia que en anteriores oportunidades y en la Feria de Santiago estará representada toda la línea de productos que salen de nuestras manufacturas.

Igualmente toda la artesanía nacional tanto en metales como madera, cueros, tejidos, loceria y gredería, tiene especial cabida en la muestra como también el arte pascuense y araucano.

El Instituto de Desarrollo Agropecuario —INDAP— ha levantado un stand en el cual se destacará la producción cooperativa y artesanal. En este recinto se venderán los productos elaborados por manos campesinas y en su interior actuarán conjuntos de canto y baile integrado por trabajadores del campo.

EXPOSICION GANADERA

La importancia del papel que desempeñan las exposiciones ganaderas en el fomento y progreso de las actividades pecuarias, quedará una vez más demostrada en la V Feria Internacional de Santiago 97a. Exposición de Ganadería.

Mil doscientos treinta y cuatro ejemplares serán exhibidos en la muestra ganadera, de las siguientes razas:

Vacunos: Holandés Europeo Holandés Americano, Overos Colorados, Hereford, Polled-Hereford, Charolaise y Galloway.

Ovinos: Merino Precoz Francés, Merino Precoz Australiano, Hampshire Down, Suffolk Down Corriedale y Rowney March.

Equinos: Chilenos, Bretón de Montaña, Belgas, Percherones y Haskney.

Porcinos: Duroc Jersey, Berkshire, Landrace y Angler Satterschwein.

Conejos: Alrededor de 200 ejemplares de todas las razas, de pelo y de carne, que se explotan en el país.

La muestra más importante estará constituida este año por la raza Holandés Europea, por su mayor número de ejemplares (189 cabezas) y por su doble característica de leche y carne.

Atracción despertará la presencia de algunos ejemplares de ganado de carne Galloway, de origen inglés, que por primera vez se exhiben en Chile y que fueron importados directamente desde Gran Bretaña por la Sociedad Agrícola "La Rosa Sofruco".

En las razas equinas, como novedad para los productores de la zona central, se exhibirán algunos caballos chilotes traídos desde la Isla Grande de Chiloé y que se caracterizan por su pequeño porte.

LOS PREMIOS GANADEROS

Generalmente causa confusión a las personas no especializadas la forma de distribución de los premios ganaderos, por lo cual hemos considerado oportuno dar a conocer los siguientes datos de interés:

Los premios se dan a cada raza y dentro de cada una por edades. La clasificación por edades corresponde a las distintas categorías y en cada una de ellas se otorgan primer, segundo y tercer premio (rosetas de distintos colores).

Los grandes premios se otorgan así:

Junior Champion (machos y hembras): Se eligen entre los primeros premios de las categorías jóvenes en cada raza.

Campeón Nacido en el País (machos y hembras): Se elige entre todos los primeros premios de cada raza menores de tres años en vacunos y de dos en cerdos, ovejunos y cabrios que hayan sido engendrados y nacidos en Chile.

Champion (Gran Premio) (macho y hembra): Se elige entre los primeros premios de una raza.

Reservado Gran Premio (macho y hembra): Se elige entre los primeros premios de una raza, compitiendo también el segundo premio de la categoría en que se adjudicó el Gran Premio.

Premio de Grupo: Se dan en las especies y razas representadas por más de 16 animales.

Grupos de Criaderos: Se premia a los tres mejores animales (machos y hembras) sin distinción de edad, nacidos en criadero que los presente.

Grupo de Reproductor o Familia: Se premia al criadero dueño del reproductor padre de las mejores cuatro crías.

Grupo de Propiedad: Se premia al mejor grupo de un macho y tres hembras de propiedad del criadero que los presente.

JURADOS EXTRANJEROS

Concurren a la 97ª Exposición de Ganadería, los siguientes jurados extranjeros: Para razas bovinas, los señores Robert E. Strickler, Inspector Clasificador de la Holstein Friesian Association of América; Douwe M. Koopmans, de la Friesch-Rundvee Stamboek, de Holanda; Carlos M. Duggan, experto argentino de la raza Hereford y Director de la Sociedad Rural de ese país, y el señor Richard Hollanbeek, experto norteamericano, perito en extensión porcina de las Universidades de Purdue e Illinois.

Entre los jurados nacionales participarán los expertos, señores Gonzalo Pérez Llona, José Larrain G., Edmundo Moller, Víctor León I., Edgardo Portales, para las razas equinas; Germán Greve, para la raza Overos Colorados, y Eduardo Porter F., para las razas Galloway y Charolaise.

EXPOSICION DEL KENNEL CLUB

Como parte de la Feria Internacional de Santiago y desde hace ya cuatro años, funciona la Exposición Anual del Kennel Club de Santiago, que constituye el certamen canino de mayor relieve que se lleva a cabo en el país, y en ella toman parte exponentes que presentan un número cercano a los 500 perros de finas razas que se crían en el país.

Uno de los pabellones que el año anterior registró un auténtico record de visitantes, fue el de la República de China Nacionalista. Esta nación, en una nueva versión, participa nuevamente en la Feria Internacional de Santiago. En el grabado, un aspecto del interior del pabellón chino.

La colectividad riojana residente dará comienzo hoy a los festejos con que anualmente se celebra la Fiesta de San Mateo, patrón de esa región de España.

Esta tarde, a las 17 horas, el Directorio de la Sociedad Benéfica Provincia de Logroño que preside el Dr. Francisco Arenzana y los miembros de la colectividad visitarán a los niños y ancianos del Hogar Español, para ofrecerles una tarde de recreación.

HOY SE INICIAN FIESTAS RIOJANAS

Entre los actos programados para mañana en el Estadio Español, que comienzan con una solemne Misa de Campaña a las 11.30 horas, está el homenaje a la Bandera Chilena que rendirán los residentes riojanos con motivo del sesquicentenario del emblema patrio. Especialmente invitados asistirán autoridades, diplomáticos y la Banda de la Escuela Militar.

A continuación se realizará el tradicional almuerzo presidido por el Embajador de España y señora, y directores de instituciones españolas y sus esposas.

En esta oportunidad se proclamará a la Reina de las Fiestas Riojanas, que este año resultó elegida la señorita María Aurora Lacámara y Aguirre.

A las 18 horas, después de diversas entretenciones y programas artísticos se elegirá a "Miss Iberia 1967".

Insuperables en Resistencia y Calidad

CRISOLES

a base de Carburo de Silicio
De 2 a 300 kilos

PUBLICITAS

CARBORUNDUM m.r

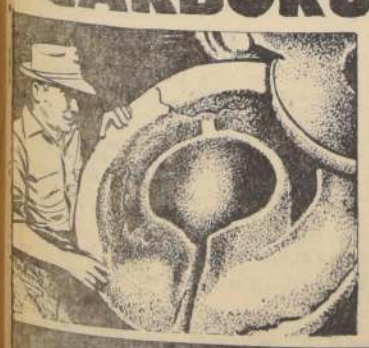

ALGUNAS DE SUS VENTAJAS:
No necesitan ser templados
Soportan mejor los cambios bruscos de temperatura y corrientes de aire
Extraordinaria resistencia a la acción erosiva de la escoria
Hechos para resistir temperaturas más elevadas

ENTREGA INMEDIATA

FONO 712077
Lunes a Viernes 9 a 17.30 horas
Sábado 9 a 13 hrs.

FERRETERIA SANTIAGO S.A.
OSTERTAG y Co.
TEATINOS 240 - SANTIAGO

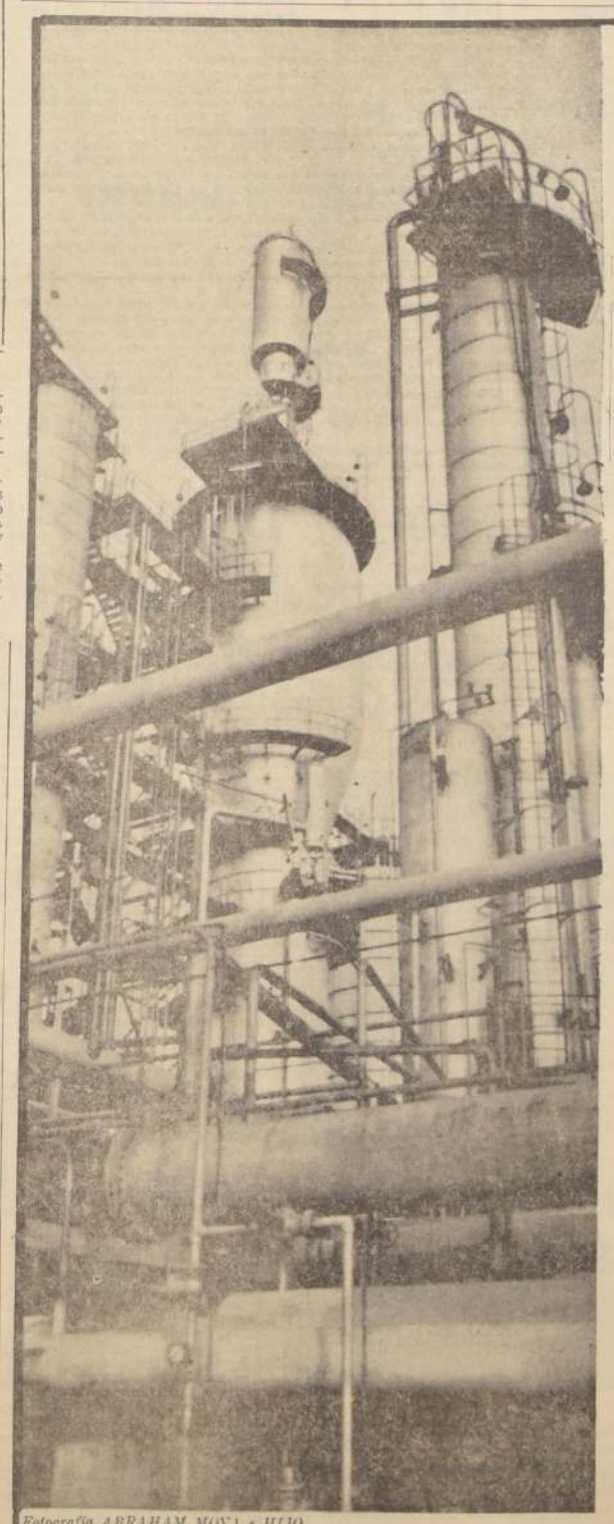

Fotografía ABRAHAM MOYA e HIJO

Para sus 600.000 habitantes y para usted...

el porvenir está en el GRAN VALPARAISO...

Puerto de Santiago, de Chile, de las Provincias Cuyanas y de ALALC

El Gran Valparaíso ofrece, a quienes tengan fe en el porvenir de Chile, de ALALC y de América, un futuro de prosperidad basado en estas indiscutibles realidades:

El gran desarrollo económico de Santiago proporciona a Valparaíso, su puerto, una creciente importancia, por el constante aumento de su movimiento marítimo.

En relación a su población, Valparaíso acusa la más dinámica expansión en sus actividades industriales, comerciales, turísticas y de servicios en el país.

Vigoroso crecimiento demográfico que explica el que la provincia de Valparaíso tenga la mayor densidad de población del país (142 habitantes por Km2)

El Gran Valparaíso cuenta con una población de 600.000 buenos vecinos y la de la provincia bordea los 800.000 habitantes. Esta población tiene un alto standard de vida y una entrada per-cápita anual superior a los US $ 1.000.—

En el Gran Valparaíso existen 8 Universidades con un total de aproximadamente 9.000 estudiantes, numerosas Escuelas Técnicas, Industriales y toda la gama de Institutos de enseñanza especial que requiere una ciudad industrializada y en expansión.

La gradual integración de los países de América dentro de ALALC y el camino Internacional Valparaíso - Mendoza, producirán una expansión aún más vigorosa del Gran Valparaíso y de la provincia

El mejor clima del continente, la incomparable belleza de sus costas, campos y de Viña del Mar, centro turístico internacional, constituyen el marco donde viven los 600.000 buenos vecinos del Gran Valparaíso, el núcleo económico y urbano indisoluble que incluye a todas las comunas comprendidas entre Valparaíso y Quillota.

Ellos le invitan y le dan la bienvenida, pues...

desde 1536 la Cordialidad es su Especialidad

CONSEJO PUBLICITARIO DE VALPARAISO • CPdV

ALEGRIA JUVENIL EN FESTIVAL DE LA CANCION UNIVERSITARIA

Con la participación de destacados conjuntos extranjeros y nacionales se inauguró ayer, a las 19 horas, el Primer Festival Latinoamericano de la Canción Universitaria, en el Velódromo del Estadio Nacional. Esta jornada inicial del Festival, organizado por la Federación de Estudiantes de la Universidad Católica, se inició con la interpretación del himno de la UC. Posteriormente, hizo uso de la palabra el vocal de Extensión Cultural, Javier Luis Egaña, quien se refirió a la trascendencia de este Festival.

A continuación comenzó la participación de los conjuntos universitarios, cuya calidad artística entusiasmó a los miles de espectadores que repletaban las aposentadurías del Velódromo.

En primer lugar, actuó el "Dúo Pancho y Cecilia", de Concepción, quienes interpretaron "Del Norte Vengo, Maruca" y "Canto a mi América", canciones folklóricas de nuestra tierra. Enseguida se presentó el "Dúo Los Caminantes", de Uruguay, con la canción "Joven que tocas Guitarra". Actuaron también el conjunto folklórico de Educación Física de la Universidad Católica de Valparaíso y la solista Elida Marchetti, de la Universidad de Córdoba, quien interpretó "Tierra Mía", "Desde el Silencio" y "Canción Crepuscular". La primera parte del programa terminó con la participación del Cuarteto Vocal de la Facultad de Ingeniería de la Universidad Nacional de Colombia.

Luego de un breve intermedio, prosiguió el programa con la actuación del intérprete Luis Reyes de Valparaíso, con su canción "La Guerra Moderna", y enseguida el "Dúo Los Itacumbeñas", de Uruguay, con "Petiso agua toro", "Garzas Viajeras" y "Tin-Tin de la Calerita". Luego cantó Jorge Kamps, de la Universidad de Chile de Antofagasta, la interpretación "Paz y Hermandad", y, finalmente, el Coro Universitario de Farmacia y Bioquímica de la Universidad de Buenos Aires cerró el programa con "Carnavalito quebredeño", "El Escondido" y "Rosa Amarela".

Entre los conjuntos invitados se presentaron Silvia Infantas y Los Cóndores, el Octeto Vocal Argentino, el solista Paulino Noemi y el Dúo Garzón y Collazos, de Colombia.

CONJUNTOS EXTRANJEROS

Entre los 600 artistas que participarán en este Primer Festival Latinoamericano de la Canción Universitaria, destacan numerosos conjuntos extranjeros, de Argentina, Brasil, República Dominicana, Uruguay, Colombia, Bolivia y México.

"Esta es la primera vez que visitamos Chile, y hemos tenido una impresión espléndida, este país nos parece muy acogedor", informaron ayer a nuestro diario las encantadoras Lilian Pereira, Cecilia Azramón, Elisabeth Terán y Alicia Torrico, del Coro Polifónico de la Universidad de San Andrés, de La Paz. Este conjunto de 45 integrantes, dirigido por Gastón Paz, interpreta música folklórica e internacional.

Gran alegría desplegaba el Coro de la Universidad Autónoma de Santo Domingo, República Dominicana. Sus 38 integrantes, entre los que destacaban Angela Sánchez, Tito Delgado, Gloria Jiménez, Ibernia Nemsantos, Carmelina Acosta, Flor de María Bueno, interpretan música folklórica de su patria, como merengue, magullna, mediatuna, con sus típicos instrumentos de tambora, huira, atabales.

"Nos ha gustado mucho Chile —expresaron los universitarios dominicanos— y encontramos muy simpáticas a sus gentes".

Por su parte, el Coro "Margarita de Escocia" de México, interpretará música española y mexicana, en las canciones "La Feria" y "Despierta", acompañadas con guitarras, mandolina, panderos, acordeón, cascabeles y castañuelas.

"No tuvimos ningún problema en nuestros hogares para viajar hasta acá", nos informaron María Cristina y Susana Echegurren, Tere y Laura Afif.

Tres muchachos de la Universidad Católica de Brasil, Gilberto Debaros, Juan Mario Bernar y José Santos Jordao, integrantes de "Coral P.U.C.", informaron que interpretarán las canciones "Tatu e Cabolio do Sul" "Prenda Minha", "Boi Bumba", "Estrella do Seu" y "Lua Nova".

Los 16 integrantes del Coro de Cámara de la Facultad de Derecho de la Universidad de La Plata, presentarán temas del folklore argentino, como la chacarera "La Bilingue" y "Tonada y Cueca Cuyanas". La directora de este Coro es María Isabel Soler Guinard, y entre sus participantes figuran Jorge Pohorecky, Ricardo Dominica, Gabriel Soler, Lidia Gil y Héctor Hugo Galeano.

PROGRAMA DE HOY

El programa de las delegaciones extranjeras y nacionales participantes al Primer Festival Latinoamericano de la Canción Universitaria prosigue hoy, a las 10 horas, con un esquinazo que se ofrecerá al Presidente Frei en el Palacio de la Moneda. La ceremonia se iniciará con un desfile que partirá de la Casa Central de la Universidad Católica, en el cual las delegaciones vestirán sus trajes típicos.

Posteriormente, a las 12.30 horas, habrá un coctel ofrecido por la Municipalidad de Santiago, en el Cerro Santa Lucía. En la tarde, las delegaciones se dirigirán a la Población Pudahuel, donde colaborarán en la Campaña Nacional de Forestación, plantando 300 árboles.

A las 19 horas, proseguirá la segunda etapa del Festival en el Velódromo Latinoamericano, y a las 22.30 horas, habrá una Tertulia en el Parque Bustamante, con presentación de los conjuntos participantes en el Festival.

Entre las numerosas delegaciones extranjeras participantes en el Primer Festival Latinoamericano de la Canción Universitaria, que se inauguró ayer, a las 19 horas, en el Velódromo del Estadio Nacional, destacan las integrantes del "Coro Margarita de Escocia", de México. Este conjunto interpretará canciones españolas y mexicanas, como "La Feria" y "Despierta", con acompañamiento de guitarra, mandolina, panderos, acordeón, cascabeles y castañuelas. En el grabado, María Cristina y Susana Echegurren, Tere y Laura Afif, conversan sobre su próxima participación en el Festival.

RENUNCIO DECANO DE FACULTAD DE FILOSOFIA Y EDUCACION

El local del Instituto Pedagógico de la Universidad de Chile continuó ayer en poder de los alumnos, los que tomaron posesión de este plantel universitario en la madrugada del viernes.

Los estudiantes del Pedagógico adoptaron esta medida al considerar que los acuerdos del Consejo de la Universidad no satisfacen sus peticiones. El Presidente del Centro, Augusto Samaniego, manifestó que se había solicitado la puesta en marcha de la reestructuración aprobada por la Facultad de Filosofía y Educación. Las peticiones estudiantiles aparecen en un informe preparado por una comisión bipartista de profesores y alumnos y sometida a la consideración de esa Facultad el lunes pasado.

RENUNCIA DEL DECANO

Por su parte, el Decano de la Facultad de Filosofía y Educación, Julio Heise González, presentó la renuncia a su cargo al Rector de la Universidad de Chile, Eugenio González, por no estar de acuerdo con las peticiones del alumnado.

El texto de la renuncia es el siguiente:

"La Facultad de Filosofía y Educación de la Universidad de Chile es, en su tarea esencial, el organismo en que se forman los profesores del Estado.

A pesar de sus escasos recursos presupuestarios, ella ha mantenido siempre una actitud progresista y se ha esforzado en crear las condiciones materiales y morales que son propias de un ambiente educativo superior. La adecuada comunicación académica entre profesores y alumnos, se ha ido perfeccionando y hoy se halla en camino de institucionalizarse bajo normas legales.

Ultimamente, los alumnos de la Facultad han presentado algunas peticiones de reformas, las que, por lo demás, en su mayoría ,comparten los señores profesores y de las cuales el Decano infrascrito ha sido siempre un decidido propulsor. La propia Facultad propuso una comisión que estudiara esas reformas, lo que fue ratificado por el H. Consejo Universitario, en una de sus últimas sesiones.

Esta excelente buena voluntad, que estaba dando sus primeros frutos, hace inexplicable la conducta rigurosamente organizada de ciertos grupos de alumnos que persisten en su tendencia de promover acciones de hecho que desmoralizan a profesores y estudiantes.

En una Facultad cuya misión fundamental consiste en preparar a los futuros educadores de Chile, es absolutamente inadmisible una conducta tan irresponsable, sobre todo cuando ella se expresa en una actitud de presión sobre sus propios maestros.

Estas razones me mueven, señor Rector, a presentar a Ud. la renuncia indeclinable a mi cargo de Decano de la Facultad de Filosofía y Educación."

Asimismo, los Jefes de Departamento, de Secciones y de Directores de las Escuelas dependientes de la Facultad de Filosofía y Educación, presentaron también la renuncia a sus respectivos cargos.

IN MEMORIAM.—

ZOROBABEL RODRIGUEZ OVALLE (Q. E. P. D.)

Con motivo de cumplirse el aniversario de su fallecimiento, se oficiará una misa mañana, domingo, a las 9 horas, por el eterno descanso de su alma en la capilla del Cementerio General.

La familia.

DEFUNCIONES.—

Con profundo pesar comunicamos el fallecimiento de nuestra querida hija, hermana, señorita

LEDA GALAFE HERNANDEZ (Q. E. P. D.)

Hoy a las 9,30 horas, se oficiará una misa en la Parroquia San Vicente (Salvador con Santa Isabel). Sus funerales se efectuarán hoy en el Cementerio General (por Recoleta) saliendo el cortejo a las 11,30 horas desde la mencionada Parroquia.

La familia

Tenemos el sentimiento de comunicar el sensible fallecimiento de nuestro querido padre, suegro y abuelito, señor

JOSE LUIS VERGARA ALIAGA (Q. E. P. D.)

Sus funerales se efectuarán hoy en el Cementerio Metropolitano después de una misa que se oficiará por el eterno descanso de su alma a las 18 horas, en la Parroquia Don Bosco (Gran Avenida Pard. 22 1/2).

Su esposa e hijo

Damos nuestros más sinceros agradecimientos a todas aquellas personas, familiares, amigos e instituciones que nos acompañaron en nuestro dolor ante el fallecimiento de nuestra inolvidable esposa y madre señora

ELENA ESCOBAR DE MOLINA (Q. E. P. D.)

La familia

Ha dejado de existir nuestra querida madre y abuelita señora

MARIA MEDINA MESA (Q. E. P. D.)

Sus funerales se efectuarán hoy en el Cementerio Católico. Partiendo cortejo desde la Iglesia "Cristo Crucificado" en Pob. Juan Antonio Ríos N.o 2, después de oficiada una misa a las 9,00 horas.

La familia

INAUGURACION DEL ECONOMATO DEL PERSONAL DE "LA NACION".— Con motivo de la inauguración del Economato del Personal de LA NACION, se efectuó ayer un cocktel, a la que asistieron personeros del CONCI, y ejecutivos de la empresa. En el grabado, aparecen el subgerente de LA NACION, Renato Gazmuri; el consejero, Humberto Soto Arancibia; el gerente comercial, Marcelo Raide; el presidente del CONCI, diputado Mario Hamuy Berr; y el jefe de bodega de CONCI, Mario Alegría. El economato, organizado gracias a la cooperación de la Empresa y del Comando Contra la Inflación permitirá al personal adquirir sus abastecimientos a precios inferiores a los oficiales.

HOY SE CONSTITUYE JUNTA ESPECIAL PARA LA GRAN MINERIA DEL COBRE

A las 10.30 horas de hoy se constituye en la Corporación del Cobre la Junta Especial de Conciliación de la Gran Minería, de conformidad a lo dispuesto en los artículos del 21 al 24 del Estatuto de los Trabajadores del Cobre.

Deberán hacerse presente en esta constitución los Ministros del Trabajo y de Minería y el Vicepresidente de la Corporación del Cobre.

En esta oportunidad, de acuerdo a las atribuciones otorgadas por el mismo estatuto, asistirán a la reunión constitutiva, en representación de ambos Ministros, el Subsecretario del Trabajo, Ernesto Yávar, y el Subsecretario de Minería, Jaime Varela, y Hernán Santos por el Vicepresidente de la Corporación del Cobre.

EL ARTICULADO

Para conocimiento general transcribimos los artículos del Estatuto del Cobre que estarán en vigencia en esta reunión:

Art. 21.o— Crease la Junta Permanente de Conciliación para la Gran Minería del Cobre, integrada por el Ministro del Trabajo y Previsión Social, el Ministro de Minería y el Vicepresidente de la Corporación del Cobre, quienes podrán designar suplentes.

La Junta funcionará en Santiago bajo la presidencia del titular de la Cartera de Trabajo y Previsión Social. Si en representación de éste actuare el respectivo suplente, la Presidencia corresponderá al Ministro de Minería. En caso de que éste también designe suplente, asumirá la presidencia de la Junta el Vicepresidente de la Corporación del Cobre. Si por cualquiera circunstancia la Junta estuviese integrada sólo por los suplentes, la presidencia corresponderá al que lo sea del Ministro del Trabajo y Previsión Social.

Art. 22.o— La Junta funcionará con un quórum de dos de sus miembros y sus acuerdos se adoptarán por mayoría de votos.

Art. 23.o— Los representantes de los trabajadores y de la Empresa respectivamente, deberán entregar copia del pliego de peticiones con que se inicia la negociación colectiva y de la respuesta y antecedentes señalados en el Art. 20.o al Presidente de la Junta Permanente de Conciliación de la Gran Minería del Cobre, dentro de los cinco días siguientes a la entrega de dichos documentos a la otra parte.

Art. 24.o— Aún antes de iniciado el procedimiento de conciliación la Junta podrá solicitar todos los antecedentes relativos al conflicto, solicitar declaraciones por escrito sobre las dudas que tenga respecto del alcance de las peticiones, visitar campamentos, etc.

IN MEMORIAM

Con motivo de cumplirse un año del sensible fallecimiento de nuestro querido hijo y hermano, Mario H. Salas, se ofrecerá una misa por su eterno descanso en la Capilla del Cementerio Católico, hoy 7 de octubre, a las 9 horas.

Jefe de DIRINCO Rectifica Información de "El Siglo"

Hernán Lacalle, Director de Industria y Comercio envió una carta al presidente de la Agrupación de Reporteros del Sector Económico Raúl Reyes, en la cual puntualiza el sentido de las informaciones que entregó a principios de semana y que fueron tergiversadas por el diario "El Siglo".

El texto de dicha comunicación es el siguiente:

"El lunes último recibí a los reporteros del Sector Económico, para informarles sobre abastecimientos y precios de productos cárneos con motivo de la disposición que en la semana pasada suspendió el beneficio de vacunos.

En esa oportunidad, cuando se hablaba de escasez de aguas llos productos, intervine para repetir lo que se enseña hasta en las escuelas y que el Servicio Nacional de Salud viene divulgando desde hace lustros en sus campañas de difusión: en los casos en que no se dispone de carne (y en esta palabra se incluyen las rojas y blancas, ya provengan de animales, aves o pescado) se puede recurrir como una de las alternativas a las leguminosas. Yo, concretamente, señalé a los porotos, porque los hay en abundancia y tienen un precio más bajo que las lentejas o garbanzos, por ejemplo.

A Ud., señor Reyes, y todos los reporteros presentes en la entrevista, les consta que ese sentido tuvo mi intervención, y así lo informaron a través de sus diversos medios de difusión, salvo en el caso del nuevo reportero de "El Siglo", y que justamente inició sus actividades en el Sector Económico el mismo día de la entrevista, que manejó mis declaraciones para hacerme aparecer como recomendando que a las guaguas se les dé porotos en vez de carne, intención que claramente Ud. puede apreciar en la página 5 de la edición del martes último.

Ayer en la página de redacción nuevamente se insiste en tal intención, y ya sin ambages, en la página 7, se dice que pretendo que a los niño se les alimente con porotos.

Hoy continuó la campaña, página 7, con una declaración que se atribuye a un médico, el que aparece censurando expresiones que nunca tuve... A éste no le culpo de nada porque, siendo médico, no tiene la obligación que le asiste al periodista, de informarse antes de informar...

En este caso se trata de una acción premeditada, con el agravante de que se ha estado insistiendo en una especie falsa por espacio de tres días, hecho que contraviene claramente las normas éticas fundamentales del periodista, reiteradas públicamente por el Colegio de Periodistas, en especial aquella que puntualiza...: "Se comete un atentado contra la ética cuando se informa deliberadamente mal".

Señor Reyes: dada su calidad de presidente de los reporteros del Sector Económico y acudiendo a su responsabilidad profesional y hombría de bien, le pido me certifique por escrito la veracidad de lo que aquí le expongo, en cuanto al tenor y sentido de mis declaraciones sobre consumo de porotos, ya que, sin perjuicio de solicitar su intervención para que los reporteros del sector informen verazmente, es mi propósito reclamar ante el Consejo del Colegio de Periodistas por la actuación del mencionado reportero de "El Siglo".

Estoy como siempre llano, por otra parte, a considerar cualquiera sugerencia suya o de sus colegas de la agrupación, para evitar situaciones como éstas que a toda costa querríamos evitar.

Agradece anticipadamente el interés con que aborde este problema y le saluda muy atentamente".

Funerales de don Salvador Lahsen E. se efectuarán hoy

Honda consternación produjo en la vecina localidad de Puente Alto, el fallecimiento de don Salvador Lahsen Elitt, vinculado a vastas familias de la localidad y al comercio puentealtino, y que con su tesón y entusiasmo ejemplares contribuyera, por toda una vida, al engrandecimiento que acusa actualmente esa próspera región industrial.

El desaparecimiento de este esforzado vecino, sume en la congoja y luto a su digna esposa, señora Laura Durán de Lahsen, e hijos, y a las distinguidas familias Lahsen - Rivas, Neumann - Lahsen, Lahsen - Cormatches y otras. Sus funerales se efectuarán hoy sábado en el Cementerio General (puerta de Av. Recoleta), partiendo el cortejo desde su casa-habitación de calle José Luis Coo N.o 0177, de Puente Alto, a las 14 horas.

"PICHARA ESCOGE... USTED... ELIGE"

Otra vez y con gran asistencia de público y clientes, se reunieron en el local de "GRANDES ALMACENES PICHARA", BANDERA 648, el Notario Público Sr. Vicente Rossel; el Gerente de este establecimiento, Sr. Jacobo Pichara Sarrás; el Publicista Sr. René Muñoz Bruce, y representantes de los diarios LA NACION y EL ILUSTRADO; ofició como secretario de actas el señor Manuel Aravena Pino.

Radio Cruz del Sur, por intermedio de su locutor Arturo Cartier Arava, transmitió el Sorteo, que se inició exactamente a las 18.15 horas del día jueves 5 de octubre, ante un público ansioso que colmaba el amplio y acogedor local de "GRANDES ALMACENES PICHARA". El señor Rossel procedió a abrir "LA CARTERA DE LOS $ 500.000... Y... MAS...". Después de acucioso revolver de las copias de las Boletas de Compraventa emitidas durante el mes de septiembre y días corridos de octubre, se solicitó la colaboración del público presente para sacar las Boletas premiadas, teniendo favorecidas las que a continuación se enumeran:

1º) Con los $ 500.000... la Boleta Nº 209476, fecha 21-9-67

2º) Con un corte de casimir a elección, la Boleta Nº 297245, fecha 13-9-67

3º) Con una réplica de la Cartera Gigante, la Boleta Nº 300291, fecha 4-10-67

4º) Con un elegante corte de género para dama, la Boleta Nº 296799, fecha 12-9-67

Finalizado el Sorteo, el Gerente de "GRANDES ALMACENES PICHARA", Sr. Jacobo Pichara Sarrás, conversó con los representantes de Radios y Diarios, y dijo "haber recibido grandes novedades en estampados inarrugables, lanas Ovejita, twist de lana, lino liso y estampado, popelinas finas, fallas de seda, crepona y rafia, que causarán sensación en esta temporada". "Pichara Escoge, Ud. Elige" es un slogan verdadero, dijo; por cuanto en mi depósito se venden únicamente mercaderías de gran calidad y prolijamente elegidas, y, entonces, es el público el que elige esta verdadera selección, muchas de las cuales son exclusividades de propia fábrica.

"GRANDES ALMACENES PICHARA", única dirección Bandera 648. El próximo sorteo de "LA CARTERA DE LOS $ 500.000... Y... MAS..." se efectuará en la primera semana de noviembre.

CEMENTERIO GENERAL

Se advierte al público interesado, que los nichos en los Pabellones y Galerías que más abajo se indican, y que a la fecha están vencidos y que no fueren renovados dentro de los 10 días siguientes al primero de esta publicación, serán desocupados y los respectivos cadáveres se sepultarán en la fosa común, sin mayor responsabilidad para el Establecimiento, de acuerdo con lo dispuesto en el Art. N.o 16 del Reglamento General de Cementerios (Decreto N.o 421, de 14 de abril de 1932).

NICHOS ADULTOS

PABELLON N.o 17.— N.o 440, María Ramos Riquelme. PABELLON N.o 26.— N.os 558, Luis Rosas O. 591, Hernán Merino L. 596, Celedonio Rodríguez. 599, Amanda Adrián Vélis. 615, Herminia Valenzuela. 621, Francisca Henríquez H. 640, Manuel Aguilera Z. 659, Amelia López del Campo. 663, Jacinta Aránguiz M. 682, Matea Ferrer E. 684, Caupolicán Homero R. 690, Rosenda Faúndez G. 694, José Inostroza G. 699, Víctor Benavides C. 703, Teófilo Cubillos B. 710, Francisca López D. 719, Julio Fuentes D. 751, Agustín Melosi C. 766, Clara González M.

PABELLON N.o 32.— N.o 364, Celinda Cornejo F.

PABELLON N.o 34.— N.os 53, Miguel Miranda R. 77, Gerardo Walter G. 85, Aida Rojas O. 125, Raimundo Correa H. 205, Margarita Barahona. 209, Lucinda Meneses E. 233, Pedro Crespo G. 253, Natale Buschini M. 257, Hortensia Torres V. 277, Uberlinda Fredes P. 337, Manuel Astudillo R. 393, Guillermo Gutiérres M. 429, Ramón Romo G. 476, Elena Escárate S. 480, Juan Forteza C. 497, Ernestina Barabino Dinamarca. 501, María Gaete V. 505, Antonio Galleguillos C. 524, Rosa Carrera B. 549, Sara Muñoz S. 561, Roderio Calderón M. 588, Lupercio Oliveros O. 597, Mario Lorca R. 601, Filomena Tapia N. 613, Julio Reyes S. 621, Margarita Pino M. 645, Olga Rodríguez. 657, Carlos Villarante M. 689, Laura Vargas S.

GALERIA N.o 7.— N.o 7357, Laura Henríquez B.

GALERIA N.o 8.— N.os 8074, Pamela Videla P. 8108, Amalia Schade M.

GALERIA N.o 9.— N.os 12788, Mercedes Gutiérrez L. 12837, Pablo Bruzzone C. 13453, Francisco Rossellé. 13597, Lindorfa Berríos L. 13626, Irene Torres A.

GALERIA N.o 18.— N.os 86, Héctor Toro S. 586, José Marambio A. 1146, Sara Rojas C.

GALERIA N.o 19.— N.os 216, Carmela Barría A. 251, Guillermo Muñoz A. 286, Aurelio Vidal. 296, Severino Fernández Z. 301, Gregorio Maldonado A. 351, María Fernandois F. 356, Manuel Asenjo V.

NICHOS PARVULOS

PABELLON N.o 26.— N.os 21, Erika Agurto S. 57, Teresita Arias O.

PABELLON N.o 27.— N.os 190, N. N. Durer Ibáñez. 208, Tomás Vásquez G.

PABELLON N.o 31.— N.os 120, N. N. Tires Río Basto. 126, Arnoldo Carrasco M. 166, Luis Antivil A. 176, Carmen Valjalo R. 221, Juan García J. 234, Raúl Mora F.

PABELLON N.o 31, ANEXO.— N.os 9, Juan Atabales I. 54, Manuel Farías V. 90, Ana Lara I. 114, Sergio Gallica V.

PABELLON N.o 32.— N.os 122, Yamile Herrera G. 127, Sergio Santana B. 138, Hugo Sánchez C. 158, Sonia Bobadilla S. 163, Eleodoro Herrera G.

NOTA.— En conformidad al Decreto N.o 421, de 14 de abril de 1932, esta publicación se hace durante 10 días de cada mes (1.o al 10 inclusive), en un solo diario.

SANTIAGO, 1.o de octubre de 1967.

EL DIRECTOR

La Comunidad en Marcha

Desde el seis de noviembre se iniciarán las clases para capacitar a pobladores como monitores guías de museos, materializando el acuerdo entre la Dirección de Bibliotecas y Museos y la Consejería Nacional de Promoción Popular, de otorgar a la comunidad la oportunidad de conocer profundamente nuestras riquezas tradicionales artísticas. En el grabado, Roque Esteban Scarpa, Director de Museos y Bibliotecas, y el Ministro de Obras Públicas y Consejero de Promoción Popular, Sergio Ossa Pretot, informan a los periodistas acerca de esta iniciativa

Pobladores se Capacitan Como Guías de Museos

Desde el seis de noviembre se iniciarán los Cursos para Monitores Guías de Museos y Bibliotecas, que entregarán capacitación teórica y práctica a los pobladores, facilitando de este modo el acceso de la comunidad a nuestros lugares históricos.

El programa de esta sucesión de cursos fue revisado ayer por el Director de Bibliotecas y Museos, Roque Esteban Scarpa; y el Director de Capacitación de la Consejería Nacional de Promoción Popular, Leonel Calcagni, materializando, de este modo esta iniciativa anunciada en conferencia de prensa a principios de agosto último.

Cuarenta alumnos han sido seleccionados para iniciar esta experiencia. Las clases estarán a cargo de los Conservadores de Museos y se realizarán diariamente de cuatro a seis de la tarde en las salas del Museo Histórico Nacional, Museo de Antropología de Quinta Normal, y en el Museo de Bella Artes.

"En esta sucesión de cursos —dijo Leonel Calcagni—, se capacitarán a los miembros de organizaciones poblacionales y campesinos, de manera que sirvan de monitores y puedan así orientar a los grupos vecinales que ellos organicen y lleven de visita a nuestros Museos".

Ambos directores expresaron que la recopilación ordenada de nuestras obras de arte, documentos históricos, nuestras representativas de la fauna y flora y antropología ha estado siempre expuesta al público en general.

Pero, aún cuando las escuelas, liceos y colegios disponen de profesores guías que, con este propósito mantiene el Ministerio de Educación, los demás sectores carecen de ellos y sus visitas a los museos no logran penetrar en el fondo y alcance de lo que se exhibe.

JUNTA DE VECINOS ELIGE LA POBLACION LARRAIN

Hoy sábado se llevará a efecto la presentación de los candidatos a dirigentes de la Junta de Vecinos de la Población Monseñor Larraín, de la comuna de Las Barrancas, en la Escuela Fiscal Nº 4 de la mencionada comunidad. La elección se realizará el próximo domingo 29 de octubre, con el sistema de la cifra repartidora, para darle representatividad a todos los sectores vecinales de la población.

Uno de los problemas más importantes que tendrán que enfrentar los nuevos directivos de esta población será el aseo domiciliario que, en la actualidad, no se lleva a efecto por falta de camiones recolectores de basuras. También tratarán de conseguir alumbrado público para la calle de acceso a la población y la pavimentación de la misma. Al respecto, los pobladores que nos visitaron manifestaron que dos camionadas de ripio que la Municipalidad de Las Barrancas había depositado en esta calle, habían sido robadas desde la vía pública. Especial importancia tiene la pavimentación de este tramo, pues en el caso de concretarse, permitiría la entrada del micro Tropezón-Estrella, que se detiene en esa población ahora. Los vecinos aseguraron y se comprometieron a formalizar una denuncia más adelante, cuando la situación directiva de la nueva Junta de Vecinos estuviera resuelta.

15 CENTROS DE MADRES DE JOSE MARIA CARO ELIGEN DIRECTIVA

Reelegida para un nuevo período resultó la presidenta de la Agrupación de Centros de Madres de los sectores C y G de José María Caro, Raquel Torres, en elección efectuada ayer por socias de los quince Centros que integran esta Agrupación.

Como secretaria fue elegida Elsa Rojas; tesorera, Nolfa Zúñiga; directoras, Irma Rojas, Elsa Muñoz y Edith Mañano.

Entre los Centros de Madres afiliados a esta Agrupación están: Teniente Merino, Jacqueline Kennedy, María Paz Ortega, El Hogar, José María Caro, Estrella de Chile, Mary Dungan, Santa Matilde, Gloria Amalia Pereira y Gladys Cid.

La Agrupación de Centros de Madres de los sectores C y G está afiliada a la Federación de Centros de Madres de la Población José María Caro, cuya presidenta es Raquel Godoy. Esta Federación cuenta con 62 Centros de Madres y la labor de cada uno de ellos se realiza en forma coordinada con la organización principal.

TURNO DE FARMACIAS

Semana comprendida desde el 30 de septiembre al 7 de octubre de 1967.

PRIMER SECTOR.— Mapocho, Avda. Bernardo O'Higgins, Teatinos, Cerro Santa Lucía

CENTRAL, Estado 343; CONGRESO, Bandera 502; GUZMAN, San Antonio 581; NELSON, Avenida Bernardo O'Higgins 729.

SEGUNDO SECTOR.— Catedral, San Pablo, Avenida Matucana.

SAN RAFAEL, Avenida Matucana 969; FOSTER, San Pablo 2808; LABRIN N.o 2, Chacabuco 433; PROFESIONAL, San Pablo 2303; LAS AGUSTINAS, Riquelme 373.

TERCER SECTOR.— Quinta Normal, Carrascal, Blanqueado.

SANTA TERESA, Benedicto XV 230; BLANQUEADO, San Pablo 5125; FENIX, J. J. Pérez 6099; WINTER, Serrano 1356 (Las Barrancas); LO ESPINOZA, Lo Espinoza 2654; LAUTARO, Salvador Gutiérrez 5947.

CUARTO SECTOR.— Estación Central, Avenida Bernardo O'Higgins, San Diego, Zanjón de la Aguada.

BENTJERODT, Avenida Bernardo O'Higgins 2802; SAN IGNACIO, Avenida Bernardo O'Higgins 1500; LEMUS, Avenida Bernardo O'Higgins 2471; OTERO, Brasil 99; SAN ALFONSO, Blanco 2898; CHACABUCO, Chacabuco 66; SCOTT, Avenida Matta 1399; ROZZI, Castro 314; ARCAYA, Los Muermos 202; HARLEM, Las Catalpas 137 (Población Las Rejas); CARRERA, Los Pingüinos 4294.

QUINTO SECTOR.— Avenida Bernardo O'Higgins, Franklin, San Diego, Avenida Bustamante.

CELTA, San Diego 101; IRIS, Avenida Matta 402; KRAISEL, Avenida Portugal 698; MATADERO, Franklin 704.

SEXTO SECTOR.— Avenida Providencia, Vitacura, Avenida Apoquindo.

SALVADOR, Avenida Salvador 9; LOS LEONES, Avenida Providencia 2371; PEDRO DE VALDIVIA, Avenida Pedro de Valdivia 035; LO SALDES, Américo Vespucio Norte 1033; IV CENTENARIO, Avenida 4.o Centenario 6045.

SEPTIMO SECTOR.— Irarrázaval, Bilbao, Macul, La Reina.

NEPTUNO, Irarrázaval 2731; SANTA MARTA, Poeta Vicente García Huidobro 4065; LOS OLMOS, J. P. Alessandri 2576; PASTEUR, Obispo Orrego 1015; EVA, Hamburgo 1065; CONCORDIA, Manuel Barrios 4461; MIAMI, Avenida Pedro de Valdivia 2076; LUJAN, Avenida Salvador 1940.

OCTAVO SECTOR.— Gran Avenida, Santa Rosa, La Cisterna.

MELENDEZ, Buzeta 470; MILLARAY, Abranquil 5976 (Población Dávila); ROCA, San Joaquín 2399; LA LINEA, Fernández Albano 02880 (Población J. M Caro); BURGOS, 4.a Avenida 302; TURQUESTAN, Enrique Matte 1551; SAGUES, San Joaquín 1067; ASTURIAS, Gran Avenida 4308; PUNTA ARENAS, Gran Avenida 6045; BERMACO, Gran Avenida 9678; LO OVALLE, Fuenzalida Urrejola 600; SAN MIGUEL, Santa Rosa 3465; SAN LUIS, Avenida Pirámide 395; SEBASTOPOL, Avenida Sebastopol 431; POMPEYA, Gluck 3190; SAN CARLOS, Uruguay 1692 (Población San Ramón); SAN GREGORIO, San Gregorio 0566.

NOVENO SECTOR.— Avenida Recoleta, Avenida El Salto.

LA FRANCISCANA, Avenida Recoleta 271; CENTENARIO, Avenida Recoleta 2298; SEPULVEDA, Avenida El Salto 2699.

DECIMO SECTOR.— Avenida Independencia, Avenida Vivaceta.

SIMON, Avenida Independencia 895; CONTADOR, Avenida Independencia 2994; PROGRESO, Vascongado 4080 (La Palmilla); GONZALEZ, Pinto 1700; LA PAZ, Avenida La Paz 403; ROZAS, Avenida Santa María 2301; MOLINA, Avenida Santa María 3733 (Renca).

TURNO PERMANENTE:

Farmacia de Urgencia, San Francisco 75.

NOTA: Los turnos nocturnos son sólo para la atención del despacho de recetas, medicamentos de urgencia y útiles de curación, y podrán ser atendidas después de las 21 horas, por la ventanilla correspondiente.

POBLADORES CONSTRUYEN POLICLINICA

El 12 de octubre, se inaugurará el local de la Policlínica, que los mismos vecinos de la población "Sergio Saavedra", ex Colo Colo, están construyendo con asesoría de el Departamento de Equipamiento y Servicios de la Delegación Santiago Oeste de Promoción Popular.

El local que están construyendo en estos momentos consta de una sala de 6 por 6 metros cuadrados, y dos oficinas más pequeñas. Posteriormente, los vecinos que se han agrupado en una Junta de Vecinos para luchar por su progreso, a pesar de las malas condiciones económicas de sus habitantes, se abocarán a la construcción de tres locales pre-fabricados más: Uno para Retén de Carabineros y dos para locales en donde funcionarán organizaciones comunitarias.

EJEMPLAR LABOR DE CLUB JUVENIL NUEVO AMANECER

Su primera directiva definitiva eligieron los socios del Club Juvenil "Nuevo Amanecer", de la Población Las Industrias, organismo creado hace algunas semanas por los jóvenes de esta población. Su objetivo es promover el desarrollo integral del joven, canalizando sus inquietudes artísticas, culturales, deportivas y de diversa índole.

Como presidente del Club Nuevo Amanecer, resultó reelegida —anteriormente había una directiva provisoria—, Carmen Aránguiz; vicepresidente, Ricardo Baeza; secretario, Luis Gutiérrez, y tesorera, Marta Zúñiga.

AUTOCONSTRUCCION

En sus pocas semanas de vida los jóvenes del Club Nuevo Amanecer han realizado una amplia y fructífera labor. En sólo cuatro días autoconstruyeron su sede social. Con un poco de dinero reunido en actos de beneficencia, compraron los materiales y hombres y mujeres, manos a la obra, dejaron lista su sede.

Ya están gestionando la posibilidad de obtener asesoría folklórica, pues crearán un conjunto artístico. Y también formaron ya la rama deportiva.

MATCH

Hoy sábado los deportistas del Club Nuevo Amanecer tendrán un encuentro amistoso con el grupo del Club "Estrella Juvenil", de la Población Lucro Burgueño. El match se realizará a las 16 horas en la cancha deportiva de esta última población.

ACORDADA CONSTITUCION DE CONFEDERACION METALURGICA

Con asistencia de más de 50 organizaciones de Sindicatos Industriales y Profesionales de Obreros y Empleados Metalúrgicos, se realizó un Ampliado Metalúrgico, cuyo principal objetivo era dar a conocer las bases para ir a la formación de la Confederación Nacional de Trabajadores de ese ramo.

Bajo este planteamiento, los delegados de los Sindicatos presentes adoptaron las siguientes resoluciones:

1.— Se resuelve nombrar un Comité Ejecutivo, que tendrá a su cargo la preparación de la Conferencia Nacional Constituyente para ir a la formación de la Confederación Nacional de Obreros y Empleados Metalúrgicos de Chile.

Este Comité Ejecutivo quedó integrado por las siguientes personas: Manuel Contreras, del Sindicato Profesional de Empleados de INDAC.

Jorge Ramírez, presidente del Sindicato Maestranza Maipú.

Emilio Cuevas, presidente del Sindicato Maestranza Cerrillos.

Moisés Vergara, en representación del Sindicato Industrial Mantelli.

Juan Gálvez, en representación del Sindicato Profesional de INAPIS.

Víctor González, tesorero del Sindicato Industrial SIAM DI TELLA.

Juan Cid Ramírez, presidente del Sindicato Profesional de Obreros Mecánicos, Metalúrgicos y Ramos Similares de la provincia de Santiago.

2.— Se acordó responsabilizar al Comité Ejecutivo para elaborar la Declaración de Principios y enviarla a todas las organizaciones sindicales metalúrgicas del país.

3.— Se acordó fijar como fecha para realizar la Conferencia Nacional Constituyente, los días 24, 25 y 26 de noviembre del presente año.

4.— Se acordó realizar un Ampliado Provincial de los Metalúrgicos el 10 de octubre, a las 19 horas, en Amunátegui 550. En esta reunión se nombrará una Comisión Amplia con la responsabilidad de asesorar al Comité Ejecutivo de la Constituyente.

5.— Se acuerda respaldar todos los movimientos reivindicativos de los trabajadores metalúrgicos.

6.— Se acuerda citar a los consejeros obreros de la Caja de Compensación de ASIMET, para que den cuenta a los trabajadores de la labor que desarrollan en beneficio del gremio.

DECLARACION DE PRINCIPIOS

Dentro del proyecto de la Declaración de Principios de la proyectada Confederación Metalúrgica, LA NACION puede anticipar algunos de sus puntos básicos, que son los siguientes:

—"Reafirmamos la posición de lucha de la clase trabajadora, sin distinciones de ninguna especie".

—"El gremio resolvió constituir una sola organización que lo represente. Esta organización no acepta ningún tutelaje, ni accionará de acuerdo a consignas partidistas del interior o el exterior".

—"Planteamos la firme resolución de luchar por la Reforma del Código del Trabajo".

—"Nuestra organización propicia la unidad con respeto hacia la democracia sindical. La Directiva Nacional se elegirá libremente por medio de Plebiscito".

—"Lucharemos incansablemente por el derecho a Reunión, Asociación, Huelga, Contratación Colectiva, Libre Expresión, Derecho de Propiedad del Empleo".

LA CUT: UNA DESILUSION

Al fundamentar la necesidad de que el organismo a fundarse, tenga una independencia total en el orden gremial, el Secretario Provincial del Sindicato de Obreros Mecánicos, José Pino Díaz, manifestó:

"Hemos querido tomar esta iniciativa, no con el propósito de crear una organización más dentro de las que ya existen en el plano gremial, sino que con el claro afán de convertirla en una eficaz arma de lucha en nuestros afanes reivindicativos, porque ya hemos tenido el desilusionante ejemplo de la CUT cuando se declaró incompetente ante los planteamientos de los metalúrgicos. Y esta desilusión se acentúa cuando la unidad se plantea por las bases y la respuesta de la Central Unica es que los gremios son organismos autónomos. Con estas actitudes negativas, los únicos favorecidos son los miembros de la Asociación de Industriales Metalúrgicos, los que en esta forma se sienten más unidos".

"Por otra parte, la actual Federación Metalúrgica tampoco se ha pronunciado favorablemente en favor de los trabajadores; las pruebas de ello son las notas que hemos enviado a ese organismo con fecha 14 de noviembre de 1966 y 19 de enero del presente año, las cuales aun no reciben respuesta. Igual cosa ocurre con la nota enviada a la CUT, con fecha 19 de enero de 1967. Este silencio de ambos organismos nos está demostrando que debemos plantear nuestra lucha en un plano de total independencia".

"Yo creo —prosiguió Pino— que esta indiferencia de la CUT se debe a que los trabajadores metalúrgicos no nos prestamos para que de nosotros sólo se logren acuerdos políticos. Por otra parte, como gremio, debemos defender al Gobierno elegido por la soberana voluntad del pueblo, no para sacar pequeñas prebendas y por debajo estar incitando a los conflictos, sino que por el simple hecho de que queremos brindar efectivos beneficios a todos los trabajadores metalúrgicos".

Para los días 24, 25 y 26 de noviembre del presente año, se acordó realizar la Conferencia Constituyente de la Confederación Nacional de Obreros y Empleados Metalúrgicos de Chile. EN EL GRABADO: La Mesa Directiva del Sindicato Profesional de Mecánicos y Ramos Similares, compuesta por Juan Cid Ramírez, presidente; José Pino Díaz, secretario; Emilio Cuevas Varas, tesorero; Eduardo Vidal y Gonzalo Bravo, directores; preside el Ampliado Metalúrgico en que se tomó este importante acuerdo.

JUBILADOS DEL CONGRESO ELIGIERON SU DIRECTIVA

En el Salón Auditórium del Ministerio de Obras Públicas, los funcionarios jubilados del Senado, Cámara de Diputados y Biblioteca del Parlamento, que forman la Asociación de Jubilados del Congreso Nacional, celebraron su Junta General Anual con el objeto de oír la cuenta de su presidente, Alejandro Fernández Morales y elegir la nueva Directiva que regirá los destinos de la institución por el período 1967-1968.

La cuenta del señor Fernández fue aprobada por unanimidad, por cuanto sintetiza el grado de progreso en que se encuentra la Asociación.

NUEVA DIRECTIVA

Posteriormente se procedió a elegir la nueva Mesa Directiva, la que quedó constituida de la siguiente forma:

Presidente, Alejandro Fernández Morales (reelegido); vicepresidente, Horacio Hevia Mujica (ex Secretario del Senado); secretario, Jorge Neria Soto; tesorera, Lidia Castañeto de Vergara; directores, Zunilda Díaz Montt, María Vergara vda. de Salas, Virginia vda. de Mac-Hale, Reinaldo Urzúa Larenas y Daniel Pantoja Quiroga.

TRIBUNA LABORAL

INDUSTRIA COMANDARI

En el Departamento de Conflictos de la Dirección General del Trabajo se constituyó el Interventor del Conflicto de la Industria Textil Comandari, Raúl Marfull López, quien de conformidad al Decreto modificatorio publicado en el Diario Oficial del jueves de la presente semana, reemplaza en sus funciones a la funcionaria Ana Rojas, quien se encuentra enferma.

Los 74 obreros de esta industria se mantuvieron en huelga por espacio de 117 días, y se reintegraron a sus labores ayer por la mañana. Anteriormente lo había hecho un turno de emergencia, que estuvo a cargo de la preparación de las máquinas para desarrollar las faenas habituales.

Los trabajadores retornaron al trabajo de acuerdo a la última oferta de la Junta de Conciliación, que fue de un 24 por ciento de reajuste a sus actuales salarios.

CONSULTIVO TELEFONICO

Ayer finalizaron las labores del Consultivo Extraordinario convocado por la Federación Nacional de Trabajadores Telefónicos. A la reunión concurrieron 16 delegados de los 8 sindicatos bases.

Las conclusiones del torneo se refirieron a la mejor distribución de un millón de escudos, mejorando notorios casos de mal encasillamiento en el escalafón del mencionado gremio.

Finalmente, los delegados fueron agasajados con una comida de camaradería en el Club Social del personal de la Compañía de Teléfonos.

OBREROS DE IMPRENTA

La Federación de Obreros de Imprenta de Chile (FOIC), Seccional Santiago, invita a todos sus asociados para participar en la tradicional Romería que realiza esta organización, a la sepultura de los señores Pedro Nolasco Arratia y Carlos Zamora (Q.E.P.D.), la que también se hará extensiva a la tumba de Lidio Ramírez, quien fuera el creador de la Ley de Previsión de los Obreros de Imprenta.

La Romería se iniciará desde Plaza Artesanos con Avenida La Paz, a las 15 horas.

Por otra parte, también se anuncia para hoy, a las 19 horas, la solemne ceremonia de celebración aniversaria de la Institución, que se llevará a efecto en el local de la Unión de Tipógrafos, ubicado en Avenida Vicuña Mackenna 207.

SINDICATOS CAMPESINOS

La Comisión Organizadora del Sindicato Comunal de Campesinos de Buin y la Federación de Campesinos de la provincia de Santiago, anuncian para el jueves 12 del presente el acto de constitución legal de ambas instituciones.

La ceremonia en cuestión se llevará a efecto en la sede social del Sindicato Viña Santa Rita, de Buin.

PENSIONADOS DEL SEGURO SOCIAL

La Asociación Central de Pensionados del Servicio de Seguro Social de Santiago cita a todos sus asociados para hoy, a las 14 horas, en su local de calle Arturo Prat 1490, con el objeto de realizar una amplia reunión ordinaria.

En esta oportunidad se tratarán vitales puntos que se encuentran pendientes, y que inciden en varios aspectos de interés general.

VECINOS DE SAN GREGORIO PAVIMENTAN SUS ACERAS

Hombres y mujeres de la Población San Gregorio de La Granja, trabajan en la pavimentación de aceras de la población, en un plan de autoconstrucción financiado integramente por los vecinos, y que se inició ayer en tres manzanas. El costo de materiales —cemento, ripio y arena— asciende a la suma de Eº 11.174 para la pavimentación de estas tres manzanas, las 12, 13 y 53 de la San Gregorio en un total de casi mil quinientos metros cuadrados.

Los vecinos se organizaron en Comités por manzanas, y formaron un fondo común para la compra de los materiales. Establecieron una cuota semanal para iniciar la compra.

PLAN PILOTO

La tarea de pavimentar las aceras, aportando los vecinos de obra de mano y financiando la compra de los materiales, es un plan piloto en cuanto a que la obra constituye una realización integra de la comunidad. Los pobladores recibieron la asesoría técnica del Departamento de Pavimentación del Ministerio de la Vivienda.

Posteriormente, la autoconstrucción será ampliada a todos los sectores de la José María Caro, con sus 170 manzanas.

OCHO DIAS: PAVIMENTARON MANZANA COMPLETA

Hace un mes, los pobladores de la manzana 21 iniciaron la pavimentación. Si consideramos que los trabajos se realizan sólo los días sábado y domingo la tarea estuvo finalizada en ocho días. Este éxito constituyó un ejemplo para los otros vecinos que inmediatamente lanzaron su plan de pavimentación de aceras, sacrificando los hombres, mujeres y niños de San Gregorio, horas de descanso.

PLAN DE VIVIENDA POPULAR

a los actuales postulantes a viviendas

Se cita a los actuales postulantes de viviendas definitivas para hacer valer sus derechos en el nuevo reglamento de postulaciones y asignación de créditos para sitios y viviendas.

Desde el 5 de Octubre se atenderá a las personas que tengan los números de prelación del 1 al 2.000 en la norma de viviendas definitivas de Santiago.

"Con posterioridad se llamará para el mismo fin a los demás postulantes que figuran en nóminas de prelación para viviendas definitivas y básicas".

A las personas que revaliden sus derechos de prelación en este Plan de Vivienda Popular se les reconocerá un puntaje adicional.

Horario de atención:
de 9 de la mañana a 2 de la tarde, de Lunes a Sábados inclusive en
SERRANO 45

CORHABIT

CORPORACION DE SERVICIOS HABITACIONALES

MINISTERIO DE LA VIVIENDA Y URBANISMO

POR EL GRAN SANTIAGO

CASA A TRILLIZAS DE SAN MIGUEL

En una ceremonia plena de colorido por las banderas de nuestro tricolor patrio que adornaban las casas de la pequeña población obrera "Las Industrias" de la comuna y el despliegue entusiasta y contagioso de sus modestos vecinos, fue entregado oficialmente por parte del Gobernador del Departamento "Presidente Aguirre Cerda", Francisco Rivera Abuin, del sitio y de la casita prefabricada de madera, 2 mediaguas a la señora María Morales Muñoz, madre de los trillizos, Mario Eduardo, María Antonieta y Patricia Alejandra, que se encuentran aún hospitalizados en la Maternidad del Hospital Barros Luco.

Este acto de hondo contenido humano tuvo lugar en el mismo sitio de la entrega en presencia de la favorecida y de numerosas autoridades contándose entre ellas el Gobernador, Francisco Rivera Abuin; el Alcalde de La Cisterna, Carlos Pereira Navarrete; Dr. Onofre Avendaño, profesor y jefe de la Maternidad del Hospital Barros Luco; matrona jefa del área hospitalaria sur, Violeta Valencia; Engenio Rau y María Muñoz, funcionarios del Departamento Operación Sitio. (CODAVI); Oscar Godoy, inspector del 4º Distrito de la Subdelegación de San Miguel; directivas y socias de los Centros de Madres, "María Ruiz Tagle de Frei", "Iris Córdova", "Virginia Abuin, vda. de Rivera" y "Agrupación Francisco Rivera Abuin".

En el momento oportuno, el Gobernador Rivera Abuin, en forma simbólica hizo entrega de las llaves del nuevo hogar a la señora María Muñoz Morales, quien muy emocionada agradeció esta importante donación que fue materializada a través de una campaña de la solidaridad para ayudar a esta mujer de nuestro sufrido pueblo. La comunidad entera participó en ella como muy bien lo expresara en brillante improvisación el Gobernador Rivera Abuin. Intendente de la provincia, Sergio Saavedra, Eugenio Rau, Servicios Habitacionales. Servicios Sociales, Gobernación, Radio Magallanes, médicos y enfermeras, etc., participaron en la cadena de la solidaridad y, a todos ellos, dijo Rivera Abuin, a nombre del departamento doy las gracias por esta cooperación. A continuación la primera autoridad departamental, haciendo las veces de "Viejito Pascual", entregó públicamente a la madre de los trillizos, ropa, chales, ajuares y alimentos.

Por su parte la presidenta del Centro de Madres "María Ruiz Tagle", Blanca Jofré, a nombre de todos los Centros de Madres presentes, hizo también entrega de algunos obsequios para las guaguas.

En su improvisación la dirigente aludida expresó: "La madres de la Población "Las Industrias", te reciben bebe, con toda emoción y cariño, que es nuestra condición de mujer en los momentos de la maternidad.

Nosotras, como tú, hace sólo cuatro meses hemos empezado a vivir una nueva etapa de nuestras existencias, bienvenido y crece junto a nosotros". (BUSTOS VERGARA, corresponsal).

LAS BARRANCAS

A las 10 horas de hoy sábado, en la Sala de Sesiones de la I. Municipalidad de Las Barrancas, se cumplirá una etapa más de la reunión de Alcaldes que con tanto éxito ha venido realizando el área oriente del gran Santiago.

Es así como en ésta oportunidad se darán cita los Alcaldes de Quinta Normal, Maipú, Renca, Lampa, Colina y Peñaflor.

Entre las materias de gran interés que se tratarán en ésta oportunidad, se abordará el latente problema de la locomoción colectiva intercomunal, el estudio definitivo de la extracción e industrialización de la basura; pavimentación; agua y alcantarillado, se verá la posibilidad de efectuar estos trabajos por medio de **auto-construcción.**

Dado el gran interés que han despertado estos temas entre las Municipalidades vecinas ya citadas, es de esperar que ésta celebración tenga el brillo que se merece.

PUENTE ALTO

El Consejero del Servicio de Seguro Social en representación de los Pensionados, Jorge Torres Torres, ha sido invitado para dialogar con sus representados de esta importante Comuna de Santiago.

La reunión tendrá lugar a las 15 horas en la Población Esperanza, calle Samuel Lillo Nº 0293 y, en el curso de ella, se buscará un acuerdo respecto a los diferentes problemas que afectan a estos ex servidores pensionados.

La visita del Consejero Torres corresponde a un programa de actividades que lo ha llevado a diversos puntos del territorio nacional, para ponerse en contacto con sus representados en el Consejo del Servicio de Seguro Social.

QUINTA NORMAL

Las Directivas de Centros de Madres, Dueñas de Casa y de Juntas Vecinales, han visitado esta corresponsalía, para denunciar la insuficiente vigilancia por parte de los inspectores, hacia los negociantes que expenden en las Ferias Libres, quienes se instalan en diversos sectores de esta comuna. En esos sitios, estos comerciantes, carecen de servicios higiénicos, y por tanto, efectúan sus necesidades corporales entre los vehículos que mantienen detenidos horas de horas, con sus cabalgaduras, que también, ayudan a ensuciar estos lugares, haciendo con el mal olor, casi imposible la permanencia de los vecinos en sus propios hogares, en esas zonas.

Nos manifestan los reclamantes, que convendría la adopción de medidas por parte de Sanidad, de DIRINCO, en lo que se refiere a los precios y calidad de los artículos que se expenden; y de la Corporación Municipal, que debiera destacar personal permanente para el aseo de estos lugares.

Además, débese considerar que se acerca la época del verano, y con los calores es de imaginarse la de moscas, malos olores, y otros parásitos que irán a producir, lo que hará que los vecinos y, quienes favorecen a estos comerciantes, les critiquen abiertamente.— (Adolfo Silva Vera, corresponsal).

LA FLORIDA

Los vecinos de la "POBLACION FLORIDA SUR" de La Florida (Paradero 24 de Vicuña Mackenna), nos piden agradecer públicamente al empresario de microbuses, señor Fernando Quezada C., y a su equipo de choferes compuesto por los señores Alberto Castillo R. y Ramón Reyes R., quienes, aunque han tenido que suspender el recorrido, solucionaron por cinco años el grave problema de la locomoción que aquejaba a aquel numeroso sector y haber permitido de esta forma que todos los jefes de hogares pudieran cumplir con sus deberes cotidianos.

El recorrido comprendía desde el paradero 24 de Vicuña Mackenna hasta Mapocho, con horario de salida a las 6.20 A.M.

De esta forma, nos declararon los vecinos, creemos cumplir con un deber moral al agradecer a través de LA NACION, el gesto solidario del señor Quezada y sus colaboradores.

LA CISTERNA

Con fecha 1.o de octubre se efectuó la elección de directorio de la población "Tomás Reyes Vicuña", ubicada en el cordón Cerrillos de la Pobl. "José María Caro", en presencia de los Inspectores de Distrito, Gabriel Lavanderos y Luis Recabarren y de un dirigente que representó a la Agrupación de Juntas de Vecinos de la población J. M. Caro, Luis Muñoz González. La directiva quedó compuesta de la siguiente forma: Presidente, Jorge Hormazábal Neira; vicepresidente, Mario Alarcón de la Jara; secretario general, Ramón Fernández Gálvez; secretario de actas, Guillermo García Vargas; tesorero, Jorge Guerra Aspée; secretaria de organización, Ana Núñez Melo; secretario de prensa, Gabriel Trujillo Zamorano; directores, Humberto Núñez Fuentes, Juan Pérez Herrera, Adriana Espinoza y Abel Lermanda.

En este cambio de directiva participó en la votación casi la totalidad de los pobladores. Esta población se compone de más de trescientas familias. La nueva directiva a la brevedad posible tratará de ser recibida por las autoridades pertinentes con el objeto de ser conocida oficialmente por las autoridades de Gobierno y darles a conocer las inquietudes de los pobladores en lo que respecta a la radicación definitiva en la "Chacra Santa Olga", en meses venideros anunciada oficialmente por el señor Francisco Rivera Abuin, gobernador del departamento Pedro A. Cerda, en su reciente visita a la población, con motivo de celebrar ésta su 2.o año de vida. 6J

ESCUELA INDUSTRIAL SUPERIOR

La Escuela Industrial Superior de Quinta Normal, celebró en los últimos días de septiembre el 26.o aniversario de la fundación, con diversas fiestas. Hubo recitales de violín, piano, actuaciones teatrales, gimnásticas, corales y folklóricas, culminando las celebraciones con una velada oficial y un baile final, al que concurrieron las autoridades del establecimiento, padres y apoderados de las alumnas.

El baile sirvió de marco para la coronación de la Reina de las Fiestas, María Inés Inés Bravo T., del personal de la Escuela.

En el grabado las candidatas a Reina de las Festividades de Aniversario de la Escuela Industrial Superior de Quinta Normal. De izquierda a derecha: Elvira Díaz, María Inés Santana, Silvia Carrillo, María Inés Bravo, Beatriz Avendaño, Amalia Riquelme y Angélica Kaune.— (Foto Carlos Castillo Vásquez).

Este aspecto presentan las hermosas y atrayentes playas del balneario El Tabo, cuyas arenas blancas y suaves llaman la atención de los miles de visitantes que, año a año, concurren a este pintoresco lugar de atracción. Bajo la acción de sus autoridades edilicias y el esfuerzo comunitario, El Tabo está ahora incorporándose de lleno al progreso, sin perder su aspecto agreste tan propio.

COMUNIDAD IMPULSA PROGRESO EN EL BALNEARIO DE EL TABO

EL TABO.— Un aporte de Eº 50.000 contempla la Municipalidad de "El Tabo", como primera inversión destinada a financiar diversos proyectos de obras sanitarias en la comuna.

Los trabajos —que se iniciarán en el curso de los próximos días— estarán a cargo del Departamento de Obras Sanitarias del Ministerio de Obras Públicas.

El proyecto total alcanza a una inversión neta de doscientos mil escudos.

Con tal motivo, el Alcalde Subrogante, Guillermo Celis Vergara, ha realizado diversas entrevistas, tanto con personeros de esa Corporación como autoridades centrales.

La Comuna de "El Tabo" cuenta con dos balnearios, además: "Las Cruces" y el villorio "Quillaicillo", que es un hermoso paraje de campos, emplazado a unos 20 kilómetros al interior.

"Es preocupación principal, en este momento —dijo el Alcalde Guillermo Celis— dotar de servicios sanitarios, alcantarillado, agua potable y otros, a los balnearios que, en temporada de verano, reciben a unos 20 mil veraneantes".

Y este alto número de turistas que buscan la tranquilidad junto al bar o a pleno campo, es incrementado considerablemente —unos cinco mil más— cada fin de semana, en los meses de enero y febrero.

En la región de "El Tabo" —balneario perteneciente a la provincia de Santiago— hay recursos naturales en abundancia. Pero, faltan los recursos económicos.

El Municipio dispone de entradas por concepto de la Ley que beneficia a las Corporaciones de la Costa. Un escudo por entrada al Casino de Viña del Mar, es repartido en cuatro partes en favor de las municipalidades de "Navidad", San Antonio, Cartagena y El Tabo.

"Por este concepto —agregó Guillermo Célis—, percibimos un ingreso anual de 140 mil escudos".

Por otra parte, en la temporada de verano, los ingresos aumentan por derechos de carpas que se instalan en las hermosas playas de "El Tabo": 10 escudos mensuales por metro cuadrado.

También este ingreso experimenta aumentos por patentes de hoteles, restaurantes y comercio que se instalan en la zona durante la temporada.

CON LA COMUNIDAD

Entre tanto, el Alcalde Subrogante se encuentra impulsando un ambicioso proyecto en que la comunidad tiene participación directa. Los mil 500 habitantes de "El Tabo" colaborarán en los proyectos sanitarios y de alcantarillado.

"Con la acción unida de todos, lograremos dotar de estos servicios a nuestra comuna. No es posible que cada particular se preocupe sólo de su problema".

ESTADIO MUNICIPAL

Otro de los proyectos que está siendo impulsado por los regidores de "El Tabo" es la construcción y habilitación del estadio municipal. El campo deportivo estará emplazado en terrenos que fueron donados a la Corporación, ubicados en el sector norte de la comuna.

Al respecto, se consulta la visita del Director de Deportes del Estado, Marco Antonio Rocca.

GRUPO HABITACIONAL

Con el patrocinio del actual Alcalde y la decidida colaboración de los pobladores, se formó la primera "Cooperativa Habitacional" de El Tabo.

La integran sesenta personas que, en breve plazo, contarán con sus viviendas definitivas. Los inmuebles serán construidos a través de CORVI en terrenos también donados al Municipio.

El grupo habitacional llevará el nombre de un prominente vecino del balneario: "Fermín García Valenzuela Ltda.". (Corresponsal).

DIPUTADO ROSSELOT SE IMPUSO DE PROBLEMAS DE CURACAUTIN

Esta ciudad tuvo ocasión de recibir la visita del diputado democratacristiano, Fernando Rosselot, parlamentario que venía acompañado de altos personeros de la Dirección General del Trabajo, del Inspector Provincial de ese Servicio y también de directivos y personeros de la Promoción Popular a nivel Nacional y Regional. Los visitantes se pusieron en contacto con las autoridades locales y en compañía del Gobernador del Departamento visitaron las localidades de Manzanar y Malalcahuello, especialmente esta última, donde se reunieron con los obreros de la madera y en forma muy especial con los que quedaron cesantes en la Firma Arnaldo Riquelme.

En Curacautín sostuvieron una reunión con los obreros de la Firma Mosso, en el local de la Sede Social del Sindicato de dichos trabajadores.

El diputado Rosselot, por la noche, tuvo una concurrida reunión con su partido, en la sede de éste, ubicada frente al Hospital. En dicha reunión el diputado informó ampliamente del momento político que vive el país y la preocupación del Partido y del Gobierno por el cumplimiento del Programa del Pueblo. (A. Salort C., corresponsal).

SESQUICENTENARIO DE NUESTRA BANDERA NACIONAL EN QUILLOTA

QUILLOTA.— En cumplimiento de las disposiciones del Gobierno en relación con la celebración del Sesquicentenario de la Bandera Nacional, el Gobernador del Departamento, Renán Alvarez Marín, citó a una reunión en los salones de la Gobernación a las autoridades y representantes de las diversas instituciones cívico - militares, educacionales, del comercio, industrias, prensa, etc., entre las que se contaban el Mayor de Ejército, Fernando Paredes Pizarro, en representación del Comandante de la Guarnición y Director de la Escuela de Caballería, comandante del Regimiento de Ingenieros "Aconcagua N.o 2 Patricio Zúñiga; capitán de Carabineros, José Céspedes Superintendente y comandante del Cuerpo de Bomberos; directora del Liceo de Niñas, rector del Liceo de Hombres, directora del Colegio Inglés Madres del Colegio del Huerto, Instituto Rafael Ariztía Diego Echeverría, inspector escolar, Cruz Roja, Prensa y Radio.

El Gobernador dio a conocer el objetivo de la reunión leyendo instrucciones emanadas del Ministerio del Interior en el sentido de que los Intendentes y Gobernadores del país, debían organizar programas de festejos especiales.

Después del cambio de opiniones de los asistentes a la reunión quedó confeccionado el programa en la siguiente forma:

21 de octubre: 7.30 horas, Salvas a cargo del Regimiento de Ingenieros; 8 horas: Embanderamiento general de la ciudad incluyendo los vehículos de la locomoción colectiva, taxis y autos particulares. 9 horas: Izamiento del Pabellón Nacional en los frontis de los edificios de la Gobernación y Municipalidad, una sección militar del Regimiento de Ingenieros rendirá los honores de ordenanza. 11 horas: Gran acto cívico en la Plaza de Armas, sujeto al siguiente orden: a) Izamiento de la Bandera en el mástil central de la Plaza; el himno patrio será coreado por todo el público asistente y alumnado; b) Alocución patriótica por un profesor de Historia del Liceo; c) Misa de campaña; d) Poesía por una alumna del Liceo de Niñas, en conjunto con un cuadro plástico presentado por alumnas del Colegio Inglés; f) Dos números folklóricos, por alumnas del Colegio de las monjas del Huerto, y g) Desfile de las delegaciones de alumnos, (50 por cada colegio) ante sus estandartes.

Por la noche a las 19 horas Gran retreta a cargo de las Bandas de la Guarnición en la Plaza de Armas, y 21 horas: Homenaje del Cuerpo de Bomberos, que consiste en ejercicios con todos sus materiales.— (Jiménez Salinas, corresponsal).

Solemne promesa de alumnos del Liceo de Vicuña

VICUÑA.— Un interesante análisis sobre los rendimientos alcanzados por los alumnos del Liceo Vespertino Fiscal, efectuó el Inspector General Guillermo Castillo Munizaga, en presencia de padres y apoderados, con ocasión de entregar las notas correspondientes al segundo trimestre.

Al señalar la notable baja de las notas, en relación con las del primer trimestre, el Inspector Castillo instó a los apoderados y a los padres a mantener estricta vigilancia y control de sus pupilos, como el único medio para obtener un progreso y superación de los mismos.

A nombre del Centro de Padres habló el señor Sergio Retamales, quien lamentó este resultado del aprovechamiento de los estudiantes y comparó a éstos con los esfuerzos realizados por padres, apoderados y autoridades, para contar con un plantel de calidad como el Liceo Vespertino Fiscal.

Se llegó a la promesa del alumnado de que el aniversario del liceo sería celebrado mediante el mayor esfuerzo y aprovechamiento de las materias de estudio. Se expresó que éste sería el mejor homenaje del alumnado a su liceo y la mejor compensación a sus padres y a la patria.

"La Petronila"

Hoy hará su presentación en Talcahuano, la conocida actriz Cecilia Soler, muy conocida por su acertada caracterización de "La Petronila" personaje muy chispeante y característico de "Residencial La Pichanga", el programa de radiodeportes santiaguino. En realidad serán dos las presentaciones. La primera será hoy en el Teatro Dante, de Talcahuano, y la segunda será mañana en Concepción, en el Teatro Rex.

De NORTE a SUR

Fútbol internacional tendrá Arica

ARICA.— El Gobernador Carlos Vildósola ha enviado al Ministerio del Interior la solicitud del Cuerpo de Bomberos de Arica, para que el Gobierno otorgue el permiso correspondiente y permita la actuación en esta ciudad en los días 11 y 12 de octubre, de los equipos de fútbol boliviano "The Strongest", de La Paz, y "Deportivo Municipal", de Lima. Ambos cuadros participarían en un campeonato triangular con el puntero profesional chileno, Universidad de Chile, en beneficio del Cuerpo de Bomberos local.

Aprovechamiento de la "camanchaca"

IQUIQUE.— Diez y siete proyectos de su agenda de 18, aprobó el Consejo Resolutivo del Instituto CORFO Norte en reunión celebrada en Iquique. El décimo clavo quedó para segunda discusión y se relaciona con un programa de aprovechamiento de las nubes rasantes o "camanchacas", presentado por la Universidad del Norte. Al respecto se solicitó ampliar antecedentes sobre el financiamiento y conveniencia económica.

Se aprobó la destinación de Eº 57.700.— para jornadas culturales y seminarios en Antofagasta y Tarapacá, relativos a integración latinoamericana.

Antofagasta atraerá a los turistas

ANTOFAGASTA.— La I. Municipalidad aprobó un proyecto del que es autor el regidor Luis Franco, que se refiere a la confección de un Guía y Folleto para promover una mayor corriente turística a la zona de Antofagasta. Al efecto, se designó una Comisión integrada por dos regidores y tres funcionarios municipales para que bosqueje la obra y señale el material que contendrá. El trabajo estará financiado con aportes de la industria hotelera, líneas aéreas, de transportes, comercio, etc.

Campesinos de Vicuña en Sindicato

VICUÑA.— En presencia del Gobernador de Elqui, Gustavo Tapia Bauer; del Inspector del Trabajo, José Muñoz, y del Jefe de INDAP, Jaime Cárdenas, se constituyeron en Sindicato Agrícola 140 trabajadores agrícolas de esta zona. Previa la aprobación de los Estatutos y de los discursos de rigor, se eligió la siguiente directiva: Presidente, Pedro Bruna Gálvez; Vicepresidente, Eduardo Rojas Morales; Secretario General, José Jara Pedraza; Tesorero, Luis Amando Michea; Secretario de Actas, Nibaldo Zárate Ramos.

La Dormida cita en Til-Til el 20

LIMACHE.—El Alcalde Humberto Gómez, presidente del Comité Ejecutivo, y el secretario general, regidor Hugo Arellano, han cursado las invitaciones para el 20 de octubre en la Municipalidad de Til-Til, del Comité Permanente del proyecto de pavimentación de la cuesta La Dormida. A esta reunión se ha invitado a la totalidad de los parlamentarios de la zona, como asimismo a los ingenieros provinciales de Santiago y Valparaíso. La recepción a las autoridades será a las 10 horas en la cumbre de la cuesta, para sesionar después en la Municipalidad y servir un banquete.

Campaña para dar Hotel a Quillota

QUILLOTA.— Presidido por el Gobernador Renán Alvarez Marín, el Comité pro Hotel de Quillota se ha mostrado muy activo, despertando verdadero interés entre los vecinos y autoridades quillotanas. Un proyecto de una firma santiaguina consigna un edificio de dos plantas, tipo motel. El piso bajo se destinaría a locales comerciales y dependencias independientes; habría un restaurante a la entrada, que podría servir de sede social a clubes de la ciudad. En el piso alto habría dependencias para oficinas profesionales. El costo de la obra sería de Eº 1.800.000.

Fiestas Patrias en Juan Fernández

JUAN FERNANDEZ.—Con entusiasmo se celebraron las festividades patrias entre los isleños, destacándose naturalmente los actos cívico-militares, las ramadas, competencias deportivas y competencias populares. En la plaza pública se izó el pabellón nacional, con honores rendidos por Carabineros al mando del Suboficial Mayor Osvaldo Béjares Cabrera, en presencia de las autoridades. Hubo después una presentación del personal de la Base Naval al mando del Capitán de Puerto Rodolfo González Cornejo.

Cabrero contará con Paso a Nivel

CABRERO.— En breve se llamará a propuestas públicas para la habilitación de un paso a nivel provisional en la ruta que une la Panamericana con el camino de Copiulemu, en la intersección de Cabrero. En la actualidad, el tránsito debe adentrarse en esta localidad y cruzar la vía férrea, que en esa parte presenta escasa visibilidad, y cuyas fatales consecuencias se han registrado a menudo. La orden para la ejecución de estas obras la impartió personalmente el Ministro de Obras Públicas, Sergio Ossa Pretot.

Alcantarillado ampliarán en Chillán

CHILLAN.— Un nuevo impulso al plan de alcantarillado por autoconstrucción, que beneficiará a las poblaciones del sector, ha dado la Unión de Juntas de Vecinos "Ultraestación", que preside el profesor Rogelio Navarrete Cartes. Numerosos vecinos propietarios se reunieron en el Centro Comunitario de la Población "Balmaceda", al efecto, con inspectores de la Dirección General de Obras Sanitarias, René Figueroa y Luis Niño, además de otras autoridades.

Bibliotecas ambulantes: Concepción

CONCEPCION.— Esta ciudad contará para el próximo año con bibliotecas ambulantes y posiblemente con un nuevo local para el museo penquista. A fines de mes llegará a Concepción el Director General de Bibliotecas para establecer los términos de un convenio con la Municipalidad, mediante el cual se ponga en marcha aquí el sistema de bibliotecas ambulantes, para una mayor difusión cultural. El sistema ya ha sido puesto en práctica en Santiago, aprovechando buses especialmente adquiridos por la Dirección de Bibliotecas.

Festival acuático en San Vicente

TALCAHUANO.— Un festival acuático que se efectuará en la bahía de San Vicente, está preparando el Cuerpo de Bomberos de este puerto. El proyectado festival está destinado a recaudar fondos para la institución bomberil y fue dado a conocer al alcalde Leocán Portus, a quien solicitaron la iluminación por guirnaldas de la zona del muelle. El programa comprende juegos de agua, con participación de hombres ranas, y tendrá lugar el próximo jueves 12.

Inaugurado un Refugio en Loncoche

LONCOCHE.— La Municipalidad entregó al uso público un refugio para pasajeros, de construcción metálica y con una extensión de 20 metros de largo por 5 de ancho. La construcción se levanta en Balmaceda, entre las calles Lord Cochrane y San Martín. Previos los discursos del alcalde Julio Muñoz Jorquera, y de algunos regidores, el propietario del Hotel Rex, Luis San Martín, ofreció un cóctel a la concurrencia. Con este refugio se inauguró el terminal de buses, que obliga a éstos a entrar a la ciudad por el lado sur, descongestionando el tránsito vehicular por el centro de Loncoche.

WASHINGTON ADMITIRIA CONTACTOS EN VIETNAM

Esta dramática foto muestra el momento en que se inició el rescate de los restos de Al F. Oin, su esposa y su hija Carla, de 16, los cuales cayeron en un bosque de California con su avioneta particular. La muchacha sobrevivió al accidente desde el 11 de mazo hasta el 4 de abril de este año, por lo menos, pues llevó un diario que se interrumpe en esta fecha. Describe en él como los aviones de rescate pasaban sobre el lugar del accidente sin alcanzar a divisar a la avioneta caída. (Foto UPI.)

NUEVA YORK, 6 (ANSA). — Por primera vez, un elevado exponente del Departamento de Estado, el Subsecretario de Estado para el Extremo Oriente, William Bundy, declaró que el Gobierno de Washnigton vería favorablemente la iniciativa de Saigón dirigida a establecer contactos políticos con el "Frente de Liberación Nacional".

El Gobierno de Johnson, como es sabido, hasta ahora se abstuvo de manifestar su punto de vista sobre posibles relaciones entre el Gobierno de Saigón y el Vietcong. Washington indicó, por otra parte, ser contrario a la participación del "Frente" en un Gobierno de coalición como fruto de una paz negociada. Los Estados Unidos al mismo tiempo, apoyaron el proyecto survietnamita para la reconciliación y la recuperación de cada uno de los adherentes o exponentes del Frente de Liberación.

William Bundy formuló sus declaraciones en respuesta a preguntas sobre el futuro político del Vietnam, durante una reunión sobre la "estrategia para la paz", auspiciada por la Fundación Stanley Warrenton, en Virginia. Bundy, comentando una propuesta formulada hace tiempo por el diputado demócrata Donald Fraser quien auspiciaba contactos cho positivo, si el nuevo Gobierno de Saigón y el Vietcong, dijo que sería un hecho positivo si el nuevo Gobireno de Saigón iniciase contactos políticos con el Vietcong, como prometió en su campaña preelectoral. Bundy no dio detalles sobre el tiempo, la modalidad o el contenido político de los contactos auspiciado por él, para que los mantengan el Gobierno de Saigón y el Frente de Liberación Nacional.

ESTO ES

CRISIS URBANA EN EE. UU.

WASHINGTON, 5 (Inter Press Service).— Por una solución a la "crisis urbana", con serias implicancias en el problema social norteamericano, abogó el senador demócrata Robert F. Kennedy, apoyando dos proyectos de leyes presentados al Congreso sobre inversiones en zonas pauperizadas, durante un discurso pronunciado al término de un almuerzo organizado por la Cámara de Comercio de Estados Unidos.

Una de las iniciativas legislativas promueve facilidades crediticias en los impuestos y otros beneficios destinados a inversionistas que instalen nuevas industrias en áreas de desempleo. La otra da estímulos similares para la construcción de viviendas de bajas rentas en las mismas regiones. Los objetivos de ambas leyes fueron definidos por Kennedy como el intento de "dar la misma clase de beneficios a la industria que se estableció en la 'otra Norteamérica', como damos, por ejemplo, a la industria que se instale en los países subdesarrollados".

Esa alusión a la "otra Norteamérica", inspirada en el título de un libro editado bajo la administración Kennedy por un joven autor estadounidense, comprende los sectores de población norteamericanos que perciben bajos ingresos y que forman una "franja invisible" a los ojos del común de las gentes.

Se calcula que el número de norteamericanos bajo condiciones de pobreza —incluyendo negros, portorriqueños y mexicano - americanos— fluctúan entre 35 y 50 millones. Pero la amenaza latente de que estas cifras puedan aumentar fue también contemplada por el senador Kennedy al referirse a las zonas de desempleo en zonas urbanas y al deterioro de la situación en los Ghettos negros, reflejada en un informe del Ministerio de Trabajo: "las condiciones económicas y sociales se están convirtiendo en peores, no mejores".

Llamando a los empresarios a integrarse en un esfuerzo común para superar la "crisis urbana", intentó un reconocimiento de culpas norteamericanas, valiéndose de una frase que un dirigente pronunciara para defender en 1940 la posición francesa ante Alemania: "Quisimos tener más de lo que ellos desean darnos y economizamos esfuerzos y llegamos al desastre". Kennedy calificó el actual dilema de pobreza planteado a los norteamericanos como "nuestra crisis doméstica de más precisión en los cinco años".

EJECUCIONES EN INDONESIA

MANILA, 6 (EFE).— Fue ejecutado el ex teniente coronel del Ejército indonesio Untung, condenado a muerte por dirigir el frustrado golpe procomunista de 1965.

Fuentes fidedignas allegadas a los tribunales, comunican la ejecución en Samarang (Java Central) del ex mayor Muljomo, comprometido con Untung y dirigente de la conspiración en Djogyakarta. La ejecución habría tenido lugar a la misma hora que las de Untung, Sujcmo y Ngadino: antes de salir el sol, en lugar cercano a Bandung.

WILLIAMS HABLO AL CAER

NUEVA YORK, 6 (EFE).— Clifton C. Williams, el octavo astronauta norteamericano que muere violentamente, envió un mensaje a su base diciendo que tenía una avería en el sistema de abastecimiento de oxígeno, por lo que se disponía a abandonar el "T-38" que piloteaba. Momentos después se produjo el accidente. Poco después de iniciar el vuelo se le presentó la avería; por razones ignoradas hasta el momento, no pudo abandonar el aparato, que descendió en vertical, y quedó materialmente desintegrado.

MARCHA CONTRA EL HAMBRE

OTTAWA, 6 (ANSA).— Una original manifestación ha sido preparada para el próximo sábado, con el fin de llamar a las conciencias de los canadienses para que ayuden a los que pasan hambre en el mundo. Según se ha previsto, el Gobernador General del Canadá, Ronald Michener, se pondrá al frente de una gigantesca marcha que recorrerá el trayecto que dista entre la residencia del Gobernador y el Parlamento, en esta capital federal. La simbólica manifestación concluirá con una comida, que consistirá únicamente en arroz y agua, representando el alimento diario de una gran parte de los habitantes de este mundo.

CONFUSA SITUACION EN NIGERIA

BATA (Guinea Ecuatorial), 6 (EFE).— La situación en Nigeria aparece cada vez más confusa sin que aun se sepa con certeza el desenlace de la guerra civil.

Los comunicados dados a conocer por ambas partes señalan victorias de sus tropas respectivas.

Después del anuncio de la toma de Enugu por las tropas federales, la emisora rebelde de Biafra continúa afirmando que la capital de la región secesionista no ha sido ocupada.

La emisora de Lagos, sin embargo, ha anunciado la victoria de las fuerzas del coronel Gowon y ha pedido la rendición de los rebeldes.

CONTRA EL EGOISMO

TOKIO, 6.— (ANSA). — Un llamado a la lucha contra el egoísmo lanza hoy "El Diario del Pueblo", órgano del Partido Comunista chino, en un artículo que forma parte de la campaña para la consolidación de la "revolución cultural", iniciada después de los festejos del primero de octubre.

En aquella oportunidad Lin Piao, Ministro de Defensa anunció el nuevo slogan de Mao: "es necesario combatir el egoísmo y criticar y repudiar el revisionismo". El "Diario del Pueblo" observa hoy que la lucha contra el egoísmo "es imperativa".

EVACUAN A MERCENARIOS

GINEBRA, 6.— (ANSA). — 130 mercenarios europeos y novecientos cincuenta gendarmes katangueses, serán evacuados de el Congo, junto con sus familias, con el auspicio del Comité Internacional de la Cruz Roja (CICR).

La operación, será efectuada por el "CICR", en colaboración con la Organización para la Unidad Africana (OUA) que consiguió obtener el acuerdo de los mercenarios encabezados por el coronel Schramme.

REFORMAS EN IRAN

TEHERAN 6.— (ANSA).— El Sha de Persia anunció hoy, en la apertura de las Cámaras, la nacionalización de los servicio hidráulicos, una reducción de la burocracia estatal para disminuir los gastos, y un esfuerzo general para la modernización del país.

Estos tres son los nuevos objetivos que el gobierno añade ahora al programa de reformas lanzado en 1963 dijo el soberano pasando revista a los resultados del mismo, que contemplaba el voto y la candidatura parlamentaria de la mujer, la lucha contra el analfabetismo y reforma de la propiedad.

—Y ahora, ¿qué hago?

INFORME LATINOAMERICANO

GRAN DISPUTA FRONTERIZA ENTRE ESTADOS DE BRASIL

RIO DE JANEIRO, 6 (Inter Press Service).— La disputa fronteriza entre los Estados de Minas Gerais y Do Espíritu Santo, iniciada en 1709 y que pareció terminar con un acuerdo firmado en 1966, se hizo nuevamente presente con la "invasión" del territorio del primero de ellos por unidades policiales del segundo.

En una comunicación al Presidente del Tribunal Federal Supremo, Ministro Luis Gallotti, el magistrado de la "invadida" ciudad de Mantena, informó que las unidades policiales de Espíritu Santo penetraron 15 kilómetros en el territorio del Estado vecino instalando en la localidad de Limeira, en la zona de Mantena, una oficina de Registro Civil con la participación de un magistrado un Oficial de Justicia y un Juez de Paz.

La zona en litigio fue escenario de muchos crímenes a lo largo de la disputa de más de dos siglos. El sector tiene poco menos de 9.500 kilómetros cuadrados y las luchas allí registradas tuvieron casi siempre como motivo la instalación de oficinas de Registro Civil. El problema comenzó en 1709, cuando se creó la capitanía de Sao Paulo y Minas Gerais, formada con una parte de la antigua capitanía de Río de Janeiro y con la capitanía de Espíritu Santo. Las fronteras nunca fueron debidamente señaladas, incluso después de una ley específica sobre la materia dictada en 1808, y el problema se agravó a comienzos del siglo veinte, cuando el régimen republicano dio determinados poderes a los Estados.

Reanudadas las disputas fronterizas en 1900, se dictaron otras legislaciones en 1911, 1912 y 1914, pero tanto Minas Gerais como Espíritu Santo reiteraron sus reclamaciones sobre la zona. Los ánimos se caldearon en 1940 cuando un relevamiento geográfico hecho por el Servicio Especializado del Ejército resultó favorable a Minas Gerais. Cinco años más tarde el entonces Presidente Getulio Vargas recogió las conclusiones de ese estudio y dictó un decreto que no llegó a ser publicado en el Diario Oficial, ya que el Mandatario fue depuesto.

En 1957, las autoridades fiscales de Espíritu Santo resolvieron instalar puestos oficiales a lo largo de las carreteras construidas por Minas Gerais para evadir los controles. Las autoridades de Minas Gerais hicieron entonces desvíos a la altura de los puestos, y ambos Estados enviaron tropas a esos sectores, registrándose algunos tiroteos. Sin embargo, en esa ocasión no llegó a cristalizar la esperada intervención federal, registrándose en cambio un entendimiento entre los dos gobiernos estatales, cuando en 1963 los gobernadores José Magalhaes Pinto y Francisco Lacerda de Aguiar — de Minas Gerais y Espíritu Santo respectivamente— se reunieron para discutir la situación sobre la base de estudios realizados por comisiones de ambos gobiernos.

Tres años después firmaron un acuerdo que parecía terminar para siempre con la prolongada disputa. En una reunión en Serra do Souza cortaron una cinta simbólica y prometieron levantar allí un monumento simbólico conmemorativo y colocar los hitos de la demarcación definitiva. Nada de eso se concretó y ahora la lucha ha vuelto a comenzar.

Esta síntesis informativa diaria de Latinoamérica es redactada utilizando el servicio noticioso de la Agencia INTER PRESS.

Material escolar de la URSS

Un acuerdo para el suministro al Brasil de material técnico para escuelas de especialización industrial, por parte de la Unión Soviética, fue firmado en la sede del Ministerio de Instrucción y Cultura brasileño, entre representantes del Brasil y del Gobierno de Moscú. El acuerdo prevé contratos por un valor total de 160 mil dólares.

Cien días de conflicto

Al cumplirse los cien días del conflicto que los Trabajadores de la Prensa de Montevideo mantienen con la patronal de las empresas editoras, la coordinadora de los gremios en conflicto resolvió efectuar un paro total de protesta por la actitud del Poder Ejecutivo. Por consiguiente, en el día de hoy no fueron editados "El Popular", matutino; "Verdad" y "Extra", vespertinos, que se han mantenido al margen del conflicto. Está prevista una asamblea-mitin de los tres gremios —gráficos, periodistas y vendedores— que tiene como finalidad la de informar sobre los hechos y responsabilidades gubernamentales y patronales en los últimos sucesos acaecidos.

Son 220 los guerrilleros

Unos 220 guerrilleros operan en la selva tropical del sudeste boliviano, aunque algunos estarían heridos y enfermos, según declaraciones de Antonio Domínguez Flores, el desertor de las guerrillas apresado en Vallegrande, las que transmitió el teniente coronel Luis Peñailillo, comandante de un regimiento de "Rangers" afectado al hostigamiento sobre reductos rebeldes en el marco de una gran operación envolvente.

Divididos en tres grupos, los guerrilleros responden a un esquema trazado por Ernesto "Che" Guevara, según Domínguez, desde que comenzó la lucha insurreccional en Nancahuazu: el primero, compuesto por 120 hombres, estaba comandado por el propio Guevara; el segundo grupo en importancia cuantitativa, formado por 90 guerrilleros, actuaba bajo las órdenes del cubano "Joaquín", muerto en Vado del Yeso a fines de agosto pasado, y el tercer grupo, comandado por "Coco" Peredo, constituido por 60 rebeldes. Al total de insurrectos, Peñailillo descuenta alrededor de cincuenta muertos en enfrentamientos con patrullas militares. A su vez, los guerrilleros dicen haber muerto a sesenta oficiales y soldados del Ejército, aunque las informaciones oficiales no reconocen más de treinta bajas.

La ley permite el amor

Hacer el amor mientras se trabaja no es un peligro para la seguridad nacional, según dictamen dado hoy por la Corte Militar de Apelaciones.

José Lourenco Rocha fue acusado de usar su oficina como acogedor sitio de reunión con sus amiguitas, y un tribunal de primera instancia lo declaró culpable; pero el magistrado castrense Romeiro, expresó en nombre de la mayoría de la Corte de Apelaciones:

"La ley de seguridad nacional no condena en ninguno de sus artículos este tipo de actividad".

Ya aparece el golpe de estado

El Gobierno boliviano habría descubierto un golpe de estado en ciernes. El general Barrientos convocó al Gabinete para analizar la situación. Si bien aún no se tienen detalles del complot, se cree que el mismo habría sido urdido en coincidencia con las agitaciones gremiales del magisterio y las guerrillas. Hasta ahora, toda la información se recogió de rumores obtenidos en fuentes oficiales.

Preparan boycot portuario

Se anunció que los gremios portuarios de Venezuela se mantienen a la expectativa ante la pronta aplicación del boicot marítimo contra buques de cualquier país que comercien con Cuba, de manera especial los de bandera británica, que no serían cargados ni descargados en el puerto de La Guaira.

La información trascendió en esferas sindicales portuarias de La Guaira, manifestándose que ello se debe a la decisión adoptada recientemente en las deliberaciones de la OEA, sobre la adopción de sanciones comerciales a Cuba, una de las cuales es el boicot de buques que comercien con ese país.

Reacción ecuatoriana al armamentismo

Los vespertinos ecuatorianos censuran la adquisición de 12 aviones supersónicos de combate, francés Mirage, por parte del Perú, según lo difundieron las agencias internacionales de prensa. "Ultimas Noticias" por ejemplo, se lamenta que se haya destinado tan cuantiosa suma a la compra de dichos aviones, pese a los acuerdos y gestiones para impedir que se desate una carrera armamentista en América Latina. Señala como principio fundamental para limitar el armamentismo el del antibelicismo y sitúa en segundo lugar el hecho de que obsta el precario desarrollo socio-económico de las naciones latinoamericanas. Arguye, además, que la adquisición de armamentos tan modernos en el Perú no se justifica por la necesidad de mantener la paz interna por consiguiente, añade, de hecho están destinados al empleo contra los vecinos, pues no hay otra alternativa. Expresa que los principios, como siempre, se derrumban ante la presión de grupos, como en el caso de los militares de algunas naciones de América Latina, y concluye: "Desgraciadamente, no son los pueblos los que manejan la política internacional: son grupos. Y en América Latina hay grupos del más absurdo conservadorismo, con aspiraciones totalitarias y expansionistas. Esas oligarquías son las que obligarán a las naciones latinoamericanas a detener su desarrollo".

Sigue huelga de maestros

Los maestros bolivianos emitieron un comunicado en el que se indican los motivos por los que decidieron reanudar su huelga nacional e indefinida al cabo de 24 horas de haber llegado a un acuerdo con el Gobierno. De este modo la huelga, que antes de ser suspendida llevaba veinte días de duración, inicia nuevamente la cuenta después de haber sido interrumpida por algunas horas. Los Secretarios Ejecutivos de la Federación Nacional de Maestros fueron los que deshicieron en la víspera el acuerdo que horas antes habían convenido con el Gobierno del Presidente Barrientos, gracias a la mediación del Vicepresidente y del Arzobispo de La Paz. El comunicado afirma que los maestros mantendrán la huelga en forma indefinida en todo el país, exigiendo el pago del llamado "Sueldo Catorce".

Leoni irá a Europa

Algunas fuentes informativas de Caracas no descartan que el viaje del Ministro de Relaciones Interiores, Reinaldo Leandro Mora, a Europa podría estar relacionado con los preparativos del viaje que Raúl Leoni, Presidente de la República, se aprestaría a cumplir a principios de 1968, atendiendo invitaciones de los Mandatarios de Italia y Francia.

El Presidente Leoni inicia en 1968 su último año de mandato. Por lo tanto, no se excluye que decida viajar a Europa antes de las elecciones generales previstas para fines del próximo año.

Avión colombiano se estrella

Un avión Menthor T—34, de la fuerza aérea colombiana se estrelló en la pista de la base aérea "Marco Fidel Suárez", poco después de despegar, pereciendo el piloto capitán Hugo Quiroga, y resultando herido el copiloto, Alférez Efraín Téllez.

En el momento del accidente, cuyas causas se desconocen, el aparato cumplía una misión de entrenamiento.

Monedas muy abundantes

Llegó el buque de bandera chilena "Allipén" a Montevideo, con un cargamento de monedas por un total de 11 millones de pesos —unos 110 mil dólares al cambio oficial—, acuñadas en Chile por encargo del Gobierno uruguayo.

El embarque es de monedas de 20 y 50 centésimos y de 1.5 y 10 pesos.

Conflicto bancario en Uruguay

A pesar de la decisión del Ministro del Interior uruguayo, en el sentido de someter el problema del conflicto bancario a consideración de la Justicia, los funcionarios de la banca privada continuaron sus medidas de protesta, manteniendo el bloqueo del "Clearing" con los Bancos estatales, mientras que en éstos sus empleados prosiguen con el trabajo a reglamento y la suspensión de las horas extras.

Circuló con insistencia la versión de que numerosos dirigentes sindicales bancarios habían sido detenidos, pero en fuentes policiales se desmintió tal versión.

Sin embargo, en la Asociación de Bancarios se dijo que más de cien funcionarios de la banca privada y dirigentes de esa entidad sindical, están citados para concurrir al Departamento Central de Policía.

Ejército en Bancos uruguayos

Un grave congestionamiento comenzó a trabar ayer vitales servicios bancarios uruguayos, al reaccionar los funcionarios de los bancos oficiales contra sanciones y sumarios resueltos a raíz de paros realizados en agosto último durante la movilización presupuestal y el anunciado propósito gubernamental de recurrir a personal especializado de las Fuerzas Armadas para sustituir a los huelguistas. Las penalidades constituyen, en opinión del gremio, una ilegítima represalia y el desconocimiento del derecho de asociación consagrado en la Constitución de la República.

Reunido con miembros del Gabinete y directores de los bancos oficiales, el Presidente Oscar Gestido analizó la crítica situación, mencionándose insistentemente la posible ocupación de puestos claves de la estructura bancaria oficial por personal del Ejército, con el fin de mantener la "continuidad de los servicios mientras dure el conflicto".

México y el turismo

Más de un millón y medio de turistas ingresaron a México en 1966, gastando 328 millones de dólares, a pesar de las dificultades derivadas de una escasa diversificación de los centros de atracción y carencias de planeación subsistentes, según un informe elaborado por el Banco Nacional, un 38,4 por ciento de los ingresos de divisas resultantes de exportación y mercancías y servicios provienen así del turismo, esencialmente orteamericano, que se concentra mayoritariamente en Acapulco y Guadalajara.

El informe destaca los esfuerzos que despliegan los organismos gubernamentales interesados en el fomento turístico, para romper con las limitaciones impuestas por la falta de comunicaciones adecuadas, que impide virtualmente toda movilización sin tocar el distrito federal. A ello se agrega la insuficiencia de hoteles y restaurantes y la carencia de zonas de camping fuertemente preferidas por turistas norteamericanos y europeos.

Oídos Artificiales

MOSCU, 6 (ANSA).— Sustituyendo con material artificial elástico un pequeño hueso del oído interno, médicos soviéticos consiguieron hacer oír a los sordos, sin los efectos indeseables que existen con la cirugía normal.

El hueso en cuestión es el estribo, de cuya movilidad depende en gran parte la capacidad de oír.

Mineros Absueltos

MADRID, 6 (EFE).— Nueve mineros asturianos acusados del delito de reunión no autorizada, fueron absueltos por el Tribunal de Orden Público de Madrid, que entendía la causa. Los mineros convocaron una reunión que se celebró cerca de Mieres y a la que asistieron unas 1.500 personas en mayo de 1966.

La asamblea se efectuó para aunar criterios y solicitar de los poderes públicos un aumento en las jubilaciones.

También los Camioneros

PARIS, 6 (EFE).— En señal de protesta por las recientes medidas fiscales adoptadas por el Gobierno en relación con los camiones y vehículos pesados, varios centenares de conductores manifestaron en diferentes lugares de Francia. En unos cuarenta camiones cerraron la circulación en la periferia y provocaron embotellamientos en el centro. Se teme que la manifestación prevista para esta tarde en París dificulte más el problema de la circulación en la capital.

Protestas Campesinas

PARIS, 6 (EFE).— Los campesinos de la región de Casteinauuary se han manifestado cerrando el paso de las cinco carreteras que dan acceso a la localidad de Salles.

Los manifestantes amontonaron neumáticos y recipientes de gasolina y azufre les prendieron fuego, interrumpiendo la circulación.

En comunicado hecho público después de la manifestación el presidente del sindicato precisó que esta primera manifestación era preludio de "acción más violenta".

Europa: Hombres y Hechos

La OTAN en Bruselas

BRUSELAS, 6 (EFE).— La primera reunión del Consejo de la O.T.A.N., en Bruselas tendrá lugar el próximo día 18 de octubre. De fuente autorizada se desmiente el que la reunión del pasado día 4 sea la última que se realiza en París y se añade que se celebrarán otras.

Durante las operaciones de traslado no habrá interrupción en los trabajos del Consejo.

Cinismo Nazi

MUNICH (Alemania), 6 (UPI).— Erich Rejakovic, a quien se acusa por crímenes de guerra, perdió hoy en la primera vuelta de su lucha legal para conseguir la suspensión de la venta de un libro en que se le califica de "asesino".

Rajakovic estuvo encarcelado 30 meses en Austria por crímenes de guerra cometidos cuando era ayudante de Adolfo Eichmann procesado y ejecutado en Israel.

Admite Muchos Socialismos

MOSCU, 6 (ANSA).— "El socialismo puede variar en su forma de Estado a Estado y nadie debe pretender conservar el monopolio de la forma justa" Lo señala el Presidente yugoslavo en un artículo publicado en el diario "Pravda". El Mariscal Josip Broz, Tito, expone desde las columnas del órgano del Partido Comunista soviético la influencia de la revolución bolchevique de 1917 en las masas trabajadoras de Yugoslavia.

Congreso Municipal

BARCELONA, España, 6 (EFE).—Quedó inaugurado hoy el Congreso Hispano-Luso-Americano-Filipino de Municipios, con la asistencia de representantes de 25 países y bajo la presidencia del Ministro español comisario del Plan de Desarrollo, Laureano López Rodó. El congreso celebrará sesiones hasta su clausura el próximo día 12 "Día de la Hispanidad".

El acto tuvo lugar en el Palacio de las Naciones de Montjuich.

Bomba sin Malicia

ROMA, 6 (ANSA).— Un paquete con una bomba de relojería, pero sin explosivo, hizo acudir a policías y carabineros al Consulado de Austria en Roma. Dio la alarma un inquilino del mismo edificio que vio el paquete en el suelo junto a la puerta del Consulado.

La policía descubrió que el paquete contenía una bomba de relojería con todo listo para explotar, pero en lugar de la carga explosiva había tierra y una nota.

Méndes - France Crítica

PARIS, 6 (ANSA).—"El Mercado Común Europeo no debe ser un instrumento de Propagación de la deflación y del desempleo" sino una "Institución para cooperar contra la crisis y para organizar en común las mejores posibilidades de prosperidad".

Mendes France se pronunció por "la ampliación de la planificación en la comunidad económica europea" y contra "la política de dejar hacer y dejar pasar".

Cambios Fundamentales

BRUSELAS, 6 (UPI).—Gran Bretaña tendrá que hacer cambios fundamentales en su economía y finanzas al convertirse en miembro del Mercado Común Europeo (MCE) de acuerdo con un informe reservado que estudian los Gobiernos de esa organización.

El informe de 108 páginas, preparado por la Comisión Ejecutiva del MCE, recomienda la iniciación inmediata de negociaciones con Gran Bretaña.

También recomienda a Francia, Alemania Occidental, Italia, Holanda, Bélgica y Luxemburgo, la aceptación de Noruega, Dinamarca e Irlanda en el Mercado Común.

Mejora André Maurois

PARIS, 6 (ANSA).—El escritor francés André Maurois ha registrado una ligera mejoría. Sin embargo —según el boletín médico subsiste riesgo de complicaciones pulmonares, por lo que las inquietudes por su estado no han cesado. El ilustre académico fue sometido a una operación quirúrgica hace quince días.

¡Se Busca una Reina!

YAATIL PINTO ALBARES, LA VIGESIMOCUARTA CANDIDATA A "MISS ELISABETH STEWART"

Locura por tomar parte en el sensacional certamen que auspician "ROSE MARIE REID" y LA NACION, en busca de una hermosa exponente de la mujer chilena.— Las ganadoras disfrutarán de unas vacaciones de película en Miami, EE. UU.; Buenos Aires, Argentina, o en la incomparable Arica, la ciudad histórica con clima primaveral eterno.— El 25 de octubre próximo, primer escrutinio, que dará la pauta del futuro de las candidatas.

YAATIL PINTO ALBARES, 23 años, 1.67 de estatura, 55 kilogramos de peso, constituye la presentación física de esta modelo que ocupa en la nómina de inscritas el vigesimocuarto lugar, y parte con 5 mil votos de abono en su carrera hacia el título de "MISS ELISABETH STEWART", la hermosa Reina que busca "ROSE MARIE REID" y LA NACION, para obsequiarle millones de pesos en regalos e invitarla a unas vacaciones de película en las playas de Miami, EE. UU., con alojamiento en hotel de lujo y elegantemente vestida con diseños "Rose Marie Reid". El viaje —ida y retorno—, por vía aérea y todo sin costo alguno.

Otras finalistas viajarán a disfrutar de un descanso en idénticas condiciones que la Reina a ciudades de innegable atractivo como son Buenos Aires-Argentina y Arica, la nortina ciudad chilena con eterna Primavera en un ambiente tropical.

Todas las viajeras de "ROSE MARIE REID" y LA NACION llevarán en su valija un implemento llamado a causar impacto entre el elemento femenino; el traje de baño "Elisabeth Stewart", el mismo que la próxima temporada veraniega en Chile revolucionará el ambiente, por su variedad de diseños y colorido; por la forma de adaptarse al cuerpo con absoluta naturalidad, concediendo una soltura de movimientos y realzando los encantos anatómicos. Todo ello, porque Industrias Textil REVLON, sus fabricantes exclusivos y creadores, utilizan la última técnica en fibra nylón: "Lycra".

LOS VOTOS PARA ELEGIR A "MISS ELISABETH STEWART"

Diariamente, en la página dos de LA NACION, se insertará el cupón del Concurso "MISS ELISABETH STEWART", en busca de la Reina ROSE MARIE REID.

Cada cupón tiene un valor de cien puntos y uno de ellos basta para inscribir a una postulante a "MISS ELISABETH STEWART".

¿COMO CONCURSAR?

En diarias crónicas entregaremos las condiciones básicas a que se sujetará este concurso nacional a que convoca el traje de baño ELISABETH STEWART, dentro de la línea "Rose Marie Reid" fabricación exclusiva en Chile de Industrias Textiles REVLON S. A. y el diario LA NACION son las que a continuación se señalan:

1º) Podrán participar en el certamen "MISS ELISABETH STEWART" la mujer chilena o extranjera residente en Chile, sin limitación de edad o estado civil.

2º) Las postulantes podrán inscribirse mediante cupones que publicará diariamente LA NACION. Cada cupón tiene un valor de CIEN puntos.

3º) Las treinta (30) primeras damas que se inscriban recibirán un abono inmediato de LA NACION, de una cuota de 5 mil votos, que les serán computados de inmediato.

El plazo de inscripciones será clausurado junto con la publicación del tercer escrutinio.

El primer escrutinio tendrá lugar el 25 de octubre; el segundo, el 4 de noviembre, y el tercero y final, el 23 de diciembre próximo.

4º) El Jurado del Concurso "MISS ELISABETH STEWART" estará integrado por un representante de LA NACION, uno de Industrias Textiles REVLON S. A. y personalidades elegidas de común acuerdo por los patrocinantes.

5º) Las candidatas deberán remitir dos fotografías tamaño 18 por 12 centímetros —una de cuerpo entero, y otra de su rostro solamente— con los siguientes datos personales, obligatoriamente incluyendo cupones del concurso, edad, estatura, medidas, peso físico, profesión o actividad.

No podrán inscribirse en este certamen "MISS ELISABETH STEWART" las damas que hayan sido triunfadoras o finalistas de algún concurso similar.

Las postulantes de provincias deberán dirigir su correspondencia a la Casilla 81-D, Santiago, LA NACION. Las residentes en Santiago podrán hacerlo por la vía postal o personalmente en calle Agustinas N.o 1269, primer piso, en horas de oficina.

6º) El certamen será clausurado el 23 de diciembre de 1967 y la entrega de premios a las vencedoras tendrá lugar el día 1º de enero de 1968, y serán presentadas en el Canal 9 de Televisión de la Universidad de Chile.

7º) La recompensa principal del Concurso "MISS ELISABETH STEWART", reservada a la candidata que obtenga el primer lugar, consistirá en dos pasajes —ida y retorno— a Miami, Estados Unidos, por vía aérea, para dos personas. Además, las ocupantes del segundo y tercer lugares se harán acreedoras a dos pasajes, por vía aérea —ida y vuelta— a Buenos Aires, Argentina, y a la turística ciudad de Arica respectivamente.

Las tres vencedoras y el resto de las finalistas recibirán televisores, lavadoras, jugueras, pick ups, radios, enceradoras, vestuarios completos, etc.

El alojamiento de las elegidas será en hoteles de primera clase en los respectivos puntos de destino y, por supuesto, absolutamente gratis.

PROGRAMAS DE TV

Industrias Textiles REVLON y su revolucionario traje de baño ELISABETH STEWART, entregarán informaciones en varios programas de televisión.

Los lunes, a las 20 horas, en el Hit Parade del Canal 9 de la Universidad de Chile. Los miércoles, a las 19.30 horas, en el Canal 13 de la Universidad Católica, programa "LA HECHIZADA".

Por su parte, Alejandro Michel Talento animará, dentro del Gran Sábado Gran, Canal 9, el espacio "¡Atención, se busca una Reina!". Este mismo programa irá por Canal 8, de Valparaíso, a partir de las 20 horas, todos los jueves.

YAATIL PINTO ALBARES, atractiva modelo, de 23 años, 1.67 de estatura, y 55 kilogramos de peso, es otra de las oponentes al título de "MISS ELISABETH STEWART", la Reina que en representación de la mujer chilena viajará a Miami, Estados Unidos de Norteamérica, no a rivalizar con nadie, sino a vivir unas vacaciones de ensueño, sin costo alguno, por cuenta de "ROSE MARIE REID" y LA NACION. Además, percibirá millonarios regalos para adornar su hogar, tales como frigidaire, radios, toca-discos, jugueras, lavadoras, enceradoras, y otros. Otras finalistas también recibirán similares estímulos, además viajes a Buenos Aires y Arica. ¿Conoce usted, amigo lector o lectora, a Yaatil Pinto Albares. Vote por ella, y también tendrá premios.

DIRECTOR DE PAVIMENTACION VISITA LAS PROVINCIAS DE ACONCAGUA Y VALPARAISO

El Director de Pavimentación Urbana, Ingeniero Jorge Wilson Pizarro visitará a las Delegaciones de las provincias de Valparaíso y Aconcagua, a fin de imponerse en el terreno mismo de la ejecución de las obras que tiene relación con el Servicio a su cargo.

El Ingeniero Wilson regresará a la capital en los primeros días de la semana próxima.

GUIA CULTURAL

FOTO CINE CLUB

Una muestra fotográfica del artista-fotógrafo, Tito Vásquez, cuyos excelentes trabajos le han otorgado un especial reconocimiento en diversos salones internacionales, se inaugurará el próximo lunes, en la sede del Foto Cine Club, Agustinas 1185, Depto. 86.

PASAJE SIN REGRESO

Es el título del film realizado en 1964 por Dusan Klein y Miroslav Sobota que se proyectará hoy a las 19.30 horas, en el local de la Cineteca Universitaria, Amunátegui 73, of. 12.

EL ANILLO DE LOS NIBELUNGOS

Las primeras cuatro audiciones de discos de la tetralogía "El anillo de los Nibelungos": Oro del Rhin, se efectuará hoy a las 17 horas, en el Instituto Chileno Alemán de Cultura, Esmeralda 650.

CERAMICAS

Esmaltes y piezas de fundición de los profesores Luis Mandiola, Juan Egenau y Víctor Abrigo, se exhiben en una muestra conjunta en los salones del Instituto Chileno-Norteamericano de Cultura.

ENVIO CHILENO

Una muestra del envío chileno de la VIII Bienal de Sao Paulo, con las obras que resultaron averiadas en el recinto portuario, a su ingreso a nuestro país.

JOYAS

Continúa presentándose una notable muestra de joyas en metales regios y piedras preciosas, de la celebrada artista boliviana, Nilda Núñez del Prado, en la sala Banco de Chile, Huérfanos 972, entrepiso.

ARTE POPULAR CHILENO

Una muestra de auténtico sabor nacional, que incluye chamantos, sillas de montar, espuelas y cerámicas, se está presentando en el Museo de Arte Popular del Cerro Santa Lucía.

RETRATOS

Una exposición de pinturas del artista Hedi Krasa, se encuentra exhibiendo en la Galería de Arte Central, Moneda 920, subterráneo.

PINTURA RETROSPECTIVA

Una muestra de una selección de dibujos, acuarelas y óleos del extinto pintor, Jorge Leteller, se continúa exponiendo en la Sala Libertad, Mac Iver 142, entrepiso.

TECNICA DE LA EXPRESION

Un curso de técnica de la expresión, dictado por el profesor Raúl Torres Martínez se iniciará el 16 de octubre. Inscripciones se reciben en Huérfanos 1117, 3.er piso, oficina 305.

GALERIA PATIO

Una excelente exposición de pinturas de la artista Ana María Balmaceda, se está exhibiendo en la Galería Patio, Avda. Providencia 1652.

LO APOLINEO Y LO DIONISIACO

En el arte de hoy, es el tema del Vermissage que se llevará a efecto el próximo lunes en el local del Club de Teatro del Callejón, Mac Iver 272, 2.o piso.

VENDO espléndida CASA con quinta en El Monte, entrada auto, a una cuadra de la Plaza. Verla BENAVENTE 131 ó 187.
45 MILLONES
Casilla 3282, Valparaíso

NOVIOS
Compren sus argollas en la fábrica más antigua de Chile:
Casa "Sostín"
Fábrica de Argollas
Calle Nueva York 66
Garantía, seriedad, rapidez.
Liquidación de relojes.
— NO CONFUNDIR —
Nueva York 66

HOY DIA
SABADO
DIA de USAR
DOLLY PEN

BANCO CONTINENTAL

Estado de situación al 25 de Agosto de 1967 practicado a petición de la Superintendencia de Bancos

Activo

	Eº	Totales Eº
A.—FONDOS DISPONIBLES		
1. Caja y depósitos en el Banco Central	11.031.466,80	
2. Documentos computables como encaje		
3. Canje, especies y depósitos en otros Bancos	7.284.083,43	
4. Depósitos en el exterior	4.369.350,84	22.684.901,07
B. COLOCACIONES		
5. Deudores en cuentas corrientes	5.546.122,09	
6. Préstamos	10.371.446,89	
7. Documentos Descontados	11.235.036,28	
8. Otras Colocaciones	3.065.038,78	
Suma	30.217.644,04	
9. Deudores por boletas de garantía consignaciones judiciales, cartas de crédito y créditos contingentes por avales y fianzas	7.626.675,77	37.844.319,81
C. INVERSIONES		
10. Bienes Raíces	2.391.861,35	
11. Acciones Banco Central	629.185,43	
12. Otros Valores Mobiliarios	2.229.955,89	
13. Bienes Muebles	2.061.956,09	7.312.958,76
D.—OTRAS CUENTAS DEL ACTIVO		
14. Operaciones de cambio y varios	39.719.586,29	39.719.586,29
E.—OTRAS CUENTAS DEL DEBE		
15. Intereses y Descuentos	101.444,23	
16. Gastos de Administración	856.132,32	957.576,55
TOTAL GENERAL		108.519.542,48

SERGIO CAMPANO B.
Subrogante Contador
C. C. N.o 7484 - Licencia 5942

Pasivo

	Eº	Totales Eº
F.—EXIGIBLE A MENOS DE 30 DIAS		
17. Acreedores en cuentas corrientes	31.309.326,—	
18. Otros compromisos	1.391.365,34	
Suma	32.700.691,34	
19. Boletas de garantía, consignaciones judiciales, y cartas de crédito	2.882.821,77	35.583.513,11
G.—EXIGIBLE A 30 O MAS DIAS		
20. Depósitos a plazo	5.683.060,31	
21. Otros compromisos	4.734,53	
Suma	5.687.794,84	
22. Boletas de garantía, consignaciones judiciales, cartas de crédito y obligaciones contingentes por avales y fianzas	7.039.805,55	12.727.600,39
H.—OBLIGACIONES CON BANCOS, CORRESPONSALES Y OTROS		
23. Adeudado a Bancos del país	4.546.670,36	
24. Adeudado a Bancos del exterior	4.590.740,82	
Suma	9.137.411,18	
25. Redescuentos	1.692.435,99	
26. Deudas hipotecarias y otras obligaciones a favor de terceros	255.000,—	11.084.847,17
I.—OTRAS CUENTAS DEL PASIVO		
27. Operaciones de cambio y varios	39.458.765,26	39.458.765,26
J.—OTRAS CUENTAS DEL HABER		
28. Intereses y Descuentos	1.411.679,68	
29. Otras entradas	229.235,03	1.640.914,71
K.—CAPITAL Y RESERVAS		
30. Capital pagado	3.000.000,—	
31. Reservas	5.023.901,84	8.023.901,84
TOTAL GENERAL		108.519.542,48

HERNAN MOLINA A.
Gerente General

Ministerio de la Vivienda y Urbanismo

DIRECCION GENERAL DE OBRAS URBANAS
DIRECCION DE PAVIMENTACION URBANA
(Resol. Nº 04 de 18 de abril de 19[illegible]
Cita. Srs. Benavides y Tocornal Ltda.

COMUNA DE PROVIDENCIA

FRENTES DE PREDIOS AFECTOS AL PAGO DE PAVIMENTACION:

En conformidad a las disposiciones contenidas en el Art. Nº 23 de la Ley General de Pavimentación N.o 8946, de 20 de octubre de 1949, se pone en conocimiento de los propietarios de predios ubicados en las calles de la comuna de Providencia, a continuación se detallan, que los frentes de sus propiedades afectas al Pago de Pavimentación de Calzadas y Soleras de concreto y Aceras de baldosas, son los siguientes:

Nº PREDIO	PROPIETARIO	FRENTE
	CALLE ZAÑARTU	
	COSTADO PONIENTE	
	Entre calle A. Real y Calle A. Decombe	
1055	Jorge Valdés, (E/V)	[illegible]
1065	Carlos Contreras	[illegible]
1071	Eduardo Meza (E/V)	[illegible]
1081	Eufemia Guering	[illegible]
	CALLE DIAGONAL BILBAO	
	COSTADO NORTE	
	Entre calle Salvador y calle Avda. Bilbao	
520	Augusto Holthener	[illegible]
526	Elena Núñez	[illegible]
532	Fernando Araya	[illegible]
542	Juan Torata	[illegible]
552	Sucesión Pérez	[illegible]
560	Angel Merino	[illegible]
568	Raúl Peñailillo	[illegible]
572	Angel Fantuzzi	[illegible]
	COSTADO SUR	
	Entre Propiedad Nº 523 y calle Salvador	
523	Ofilia Prat	[illegible]
537	Carlos Robles	[illegible]
547	Humberto Pinto	[illegible]
s/n.	Plaza Municipal	[illegible]
	CALLE GUARDIA VIEJA	
	COSTADO ORIENTE	
	Entre Propiedad Nº 460 y Propiedad Nº 490	
460	Guillermo Schat	[illegible]
490	Sucesión Herman	[illegible]
	COSTADO PONIENTE	
	Entre Propiedad Nº 461 y Calle Juana de Arco	
461	Guillermo Schat	[illegible]
	CALLE JUANA DE ARCO	
	COSTADO NORTE	
	Entre calle Guardia Vieja y Propiedad Nº 2100	
s/n.	Guillermo Schat	[illegible]
	CALLE MIGUEL CLARO	
	COSTADO ORIENTE	
	Entre calle Tajamar y Propiedad Nº 099	
045	José Bonacio (soleras)	[illegible]
	(Calzada)	[illegible]
	COSTADO PONIENTE	
	Entre Propiedad Nº 0100 y calle Tajamar	
050	Luis Prieto (soleras)	[illegible]
	(Calzada)	[illegible]
	CALLE PROVIDENCIA	
	COSTADO NORTE	
	Entre calle Los Leones y calle Holanda	
04 p. Holand.	Hospital Militar	[illegible]
	Entre calle Holanda y calle Ojeda	
2502	Aníbal Ferrara	[illegible]
2528	Adolfo Ovalle (E/V)	[illegible]
2544	Sucesión Covarrubias	[illegible]
2560	Nicolás Covarrubias	[illegible]
2594	Baden y Cía. (Calz. y S.)	[illegible]
	(Aceras)	[illegible]
	(Ensanche de Calz.)	[illegible]
	Entre calle Ojeda y calle Encomenderos	
2604	Manuel Mella	[illegible]
2644/28	Inmobiliaria Suiza (Suc. Errázuriz) (E/V)	[illegible]
2690	Inmobiliaria Suiza (Suc. Errázuriz) (E/V)	[illegible]
2700/2690	Inmobiliaria Suiza (Suc. Errázuriz)	[illegible]
	CALLE PROVIDENCIA	
	COSTADO SUR	
	Entre calle Hernando de Aguirre y calle Ojeda	
2699/79	Sucesión Doggenweller	[illegible]
2653	Casa de la Cultura (Municipalidad) (E/V	[illegible]
2301	José Meyer	[illegible]
	Entre calle Ojeda y calle Holanda	
25-9/75	Caja de Empleados Públicos y Periodistas	[illegible]
2571/47	Víctor Emmanuele	[illegible]
2543/29	Fernando Escarona (E/V)	[illegible]
2529/47	León Kaplum (E/V)	[illegible]
2507/01	Casaseupere	[illegible]
	Entre calle Holanda y calle Los Leones	
2499/85	Zanolli Hermanos	[illegible]
2479/41	Comunidad Providencia (E/V)	[illegible]
2435/27	Marcelo Salas (E/V)	[illegible]
2425/19	CHAPIRA (Emp. Los Leones) (C. Ac. Sol.)	[illegible]
	(p. Los Leones) (Aceras)	[illegible]
	CALLE HOLANDA	
	COSTADO ORIENTE	
	Entre Propiedad Nº 05 y calle Providencia	
05	Aníbal Ferrara	[illegible]
	Entre calle Providencia y Propiedad Nº 35	
35	Casaseupere (Calz. y Soleras)	[illegible]
	(Aceras)	[illegible]
	CALLE HOLANDA	
	COSTADO PONIENTE	
	Entre Propiedad N.o 09 y calle Providencia	
09/15	Zanolli Hermanos	[illegible]
	Entre calle Providencia y Propiedad Nº 04	
04	Hospital Militar	[illegible]
	CALLE L. T. OJEDA	
	COSTADO ORIENTE	
	Entre Principio Pavimento y calle Providencia	
2602 p. Provid.	Manuel Mella (Calz. y Soleras)	[illegible]
	(Aceras)	[illegible]
	Entre calle Providencia y Propiedad Nº 40	
40	José Meyer y Cía. Ltda. (Calz. y Soleras)	[illegible]
	(Aceras)	[illegible]
	COSTADO PONIENTE	
	Entre Propiedad Nº 43 y calle Providencia	
01/43	Caja Empleados Públicos y Periodistas (Calz. y Soleras)	[illegible]
	(Aceras)	[illegible]
	Entre calle Providencia y Propiedad Nº 028	
028	Baden y Cía. (Calz.)	[illegible]
	(Ensanche Calzada)	[illegible]
	CALLE ENCOMENDEROS	
	COSTADO PONIENTE	
	Entre calle Providencia y Fin Pavimento	
04/08	Inmobiliaria Suiza (Suc. Errázuriz) (Calz. y Soleras)	[illegible]
	(Aceras)	[illegible]
	CALLE HERNANDO DE AGUIRRE	
	COSTADO PONIENTE	
	Entre calle Providencia y Propiedad Nº 61	
21/7	Sucesión Doggenweller (Aceros)	[illegible]
	(Calz.)	[illegible]
61/27	Compañía Consumidores de Gas (Aceras)	[illegible]
	CALLE UNO	
	COSTADO SUR	
	Entre calle Tajamar y Fin Pavimento	
s/n.	Sergio y Fernando Atal	[illegible]
s/n.	COPEC	[illegible]
	CALLE ELEODORO YAÑEZ	
	COSTADO NORTE	
	Entre calle Carlos Silva y Juan de Dios Vial	
s/n.	Plaza Municipal — Las Lilas	[illegible]
	COSTADO SUR	
	Entre calle Juan de Dios Vial y Carlos Silva	
s/n.	Plaza Municipal — Las Lilas	[illegible]
	CALLE MARCHANT PEREIRA	
	COSTADO ORIENTE	
	Entre Fin Pavimento y calle José Forteza	
1906 p. Forteza	Aurelio González (Calzada)	[illegible]
	(Soleras)	[illegible]
	Por calle Forteza (Calzada)	[illegible]
	(E/V)	[illegible]
	Entre calle José Forteza y Elvira Garcés	
1905 p. Forteza	Aurelio González (Calz. y Soleras)	[illegible]
	Por calle Forteza	[illegible]
1904 p. Garcés	Aurelio González (Calz. y Soleras)	[illegible]
	Por calle Elvira Garcés (Calzada)	[illegible]
	(E/V)	[illegible]
	Entre calle Elvira Garcés y Fin Pavimento	
1903 p. Garcés	Aurelio González (Calz. y Soleras)	[illegible]
	Por calle Elvira Garcés (Calzada)	[illegible]
	(E/V)	[illegible]
	COSTADO PONIENTE	
	Entre Principio Pavimento y Fin Pavimento	
1874	Escuela de Carabineros (2 E/V) (Calz. y Sol.)	[illegible]
	(Aceras)	[illegible]

Los reclamos a que la publicación de estas cifras diere lugar, deberán hacerse por escrito a la Dirección de Pavimentación Urbana, Moneda N.o 723, dentro del plazo de quince días a contar desde esta fecha.

Pasado este plazo se tendrán como exactas las cifras relativas a la longitud de los frentes.

Toda transferencia o subdivisión de predios deberá ser puesta en conocimiento del suscrito, por los propios interesados, inmediatamente que dicha operación se haya realizado con las formalidades correspondientes y acompañando los antecedentes respectivos.

SANTIAGO miércoles 4 de octubre de 1967.

EL DIRECTOR

Esta es su Página, Señora

DRA. CATALINA HRUSKA, del Depto. de Otorrinolaringología del Hospital San Borja

SILVIA VILLAS

ELENA LISTER

LIDIA OPAZO

PATRICIA SOBARZO

LAURA ARAYA

LA MUJER EN LOS ESTABLECIMIENTOS HOSPITALARIOS

El día 3 de la semana en curso se celebró el "Día del Hospital"; fecha en que tanto enfermos como funcionarios, lo dedican al esparcimiento y la alegría.

La misión de cuidar a los enfermos y las actividades hospitalarias en general, por su naturaleza misma han estado siempre ligadas a la mujer; las dotes femeninas de comprensión y delicadeza son el complemento indispensable en esta humanitaria profesión.

Las actividades de la mujer dentro de los establecimientos hospitalarios abarcan todas las labores, desde los servicios de la profesional, el suministro de los medicamentos y alimentos hasta la ayuda moral y espiritual en el momento preciso que cada caso requiera.

Su abnegación y devoción hacia los enfermos es un apostolado que deja una profunda huella de agradecimiento en todas las personas que han pasado por un trance difícil en el curso de una enfermedad.

Probablemente en 1552, cuando en Chile se fundó el primer hospital por don Pedro de Valdivia, debido al escaso desarrollo de la ciencia y de la técnica, ellos no contaban con más recurso que uno que otro médico y un puñado de mujeres o religiosas que exponían sus propias vidas en resguardo de la salud del prójimo.

Hoy día los establecimientos hospitalarios cuentan con un asombroso desarrollo de la ciencia y de las más modernas instalaciones que resguardan tanto la salud de los internos como la de los funcionarios que laboran en ellos.

Dentro de las especializaciones médicas el dietista juega uno de los papeles más fundamentales en la prevención de las enfermedades y en la recuperación de la salud. El Departamento de Alimentación en cada hospital es un centro tan vital como lo es la cocina en cada hogar. Sólo que allí los problemas están multiplicados por mil o un número mayor, según las personas hospitalizadas. Allí la alimentación se confecciona científicamente de acuerdo a la dieta que requiera cada enfermo.

Básicamente la alimentación hospitalaria, nos informa la señora Olga Delgado, Jefa de Area del Departamento de Alimentación del Hospital San Borja, debe ser una dieta equilibrada que reúna las proteínas, grasas e hidratos de carbono requeridas por cada organismo. Agrega la señora Delgado, es una falsa creencia de que las dietas de enfermo deben ser desalinadas y desabridas. La diversidad de gustos dentro de los hospitales hace necesario que el uso de la sal sea moderado y se supriman una serie de condimentos innecesarios, pero en general, ningún alimento le está negado al enfermo, siempre que éste sea debidamente preparado y en condiciones óptimas de higiene.

Los alimentos, prosigue la dietista, están formados por substancias nutritivas que cumplen funciones determinadas en nuestro organismo, unos forman tejidos, músculos y órganos que componen la estructura de nuestro cuerpo, otros dan las fuerzas y energías que necesitamos para movernos y finalmente otras substancias se encargan de que nuestro organismo marche en forma equilibrada.

En resumen, las substancias nutritivas cumplen funciones de estructuración, energía y equilibrio.

Las substancias estructuradoras o proteínas están contenidas en la leche, queso, carne, huevos y pescado.

Las substancias energéticas o hidratos de carbono están contenidos en los cereales, pastas alimenticias y grasas.

Y el equilibrio fisiológico se mantiene mediante las vitaminas (A—B—C—D) y ellas se encuentran en la carne, leche, huevos, frutas y legumbres.

Estos sencillos conocimientos básicos sobre alimentación no sólo deben aplicarse en caso de enfermedad, sino que deben ser la norma permanente de cada dueña de casa para preservar la salud y desarrollo adecuado de todos los miembros de la familia.

EDITH TEJERINA

PETRONILA BARRIENTOS

HILDA DELGADO

JUANA CAMPOS

LUISA CORTEZ

AIDA RUZ

Personal especializado en la preparación de comidas complementarias.

SRA. OLGA DELGADO, Jefa de Area del Departamento de Alimentación del Hospital San Borja

SRA. ISABEL MORENO VERA, Subjefa del Depto. Central de Alimentación

ASVILDE PONCE

LUCIA BERRIOS

SONIA LAGOS

ROSA MENDOZA

LUCIA REYNO

Despresando aves. Se emplean alrededor de 400 pollos los días en que se consume este plato, y se hace dos veces a la semana.

RECETAS DE ALIMENTACION COMPLETA

RECETAS DE ALIMENTACION COMPLETA Y ECONOMICA

(Recetas para seis personas)

Panita de vacuno a la española

INGREDIENTES:

½ Kilo de pana higado de vacuno).
1 Cebolla.
3 Dientes de ajo.
2 Hojas de laurel.
1 Copita de vino tinto.
Sal y pimienta (Al gusto).

PREPARACION:

Se pica la cebolla en cuadritos, y se frie junto al ajo machacado, las hojas de laurel, sal y pimienta.

Una vez frita la cebolla se agrega la pana cortada en trocitos cuadrados y se frie no más de diez minutos.

Al retirarse le agrega la copita de vino tinto, y se sirve acompañada de arroz o verduras cocidas de la estación.

Receta de la señorita Silvia Villa. FOTO N.o 1.

SALSA DE CHUCHOCA O DE POLENTA

INGREDIENTES:

½ Taza de chuchoca o polenta.
1 Huevo.
2 Tazas de leche.
1 Cebolla picada.
Sal, perejil, pimienta y ají al gusto.

PREPARACION:

Se remoja la polenta o chuchoca desde el día anterior en tres tazas de agua. Al día siguiente se pone a hervir en el agua en que se remojó.

Cuando está a medio cocer se le agrega la cebolla picada en cuadritos y frita en aceite, conjuntamente con los aliños. Se añade la leche de a poco cuidando de que no se formen grumos. Se deja cocer una hora más cuidando de revolver para que no se pegue. Si es necesario se le agrega un poco más de leche.

Finalmente se le agrega el huevo y se sirve espolvoreada de perejil picado.

Receta de la señorita Elena Lister. FOTO N.o 2.

BUDDIN DE CARNE O HIGADO

INGREDIENTES:

½ Kilo de posta negra molida o bien
½ Kilo de pana de cerdo o vaca.
2 Tazas de leche.
3 Huevos.
1 Pan remojado.
½ Cebolla.

PREPARACION:

Se hierve la leche con el pan remojado y aliños.

Se pasa todo por cedazo, se mezcla con la carne molida cruda o bien con la pana semifrita y molida a máquina, se agregan los huevos batidos. Se aceita un molde, se vacía la mezcla en él, y se hornea o bien se cuece al Baño María.

Para saber si está suficientemente cocido se le introduce un palito de fósforo y si este sale seco está en su punto.

Se desmolda y sirve cubierto de salsa de tomates o salsa blanca.

Receta de la señorita Lidia Opazo. FOTO N.o 3.

BUDIN DE VERDURAS COCIDAS

INGREDIENTES:

2 Tazas de hojas de acelgas o bien, coliflor, arvejas o porotos verdes.
4 Huevos.
1 Marraqueta de pan remojado en leche.
Sal y pimienta.

PREPARACION:

Se lavan y se pican muy finas las acelgas. Se cuecen. El pan remojado se hierve en taza y media de leche, junto a todos los aliños. Las yemas y claras batidas como para merengue se agregan a las acelgas una vez cocidas y se añade el pan.

Se coloca en un molde enmantequillado y se hornea durante veinte minutos.

Si se desea se le puede agregar al budín, media cebolla picada en cuadritos y frita.

Receta de la señorita Patricia Sobarzo. FOTO N.o 4.

BUDIN DE PESCADO SECO

INGREDIENTES:

200 Gramos de pescado seco.
½ Cebolla picada fina.
1½ Marraqueta de pan.
2 Tazas de leche.
3 Huevos.
1 Zanahoria rallada.
Sal y pimienta.

PREPARACION

Se deja remojando el pescado desde el día anterior. Al día siguiente se descuera, se lava y se cuece en agua hirviendo que apenas lo cubra, se le agrega una hoja de laurel y un trozo de cebolla.

La leche se hierve con el pan aliñado, se pasa por cedazo una vez cocido. Se baten las yemas y las claras separadamente como para merengue y se une todo. Se enmantequilla un molde, dejando un espacio para que suba, y se cuece a Baño María o bien al horno.

A este mismo budín si se quiere se le agregan verduras crudas, zanahorias ralladas, acelgas o espinacas picadas muy finas.

— — — — —

Receta de la Srta. LAURA ARAYA (Foto N.o 5).

GUISO DE QUESO

Ingredientes

3½ Cucharadas de aceite o mantequilla.
100 Gramos de queso mantecoso.
2 Tazas de leche.
4 Cucharadas de harina.
6 Huevos.
Sal, pimienta y nuez moscada.

PREPARACION

Con la mantequilla o aceite, harina, leche y sal se hace una salsa blanca. Cocida la harina se saca del fuego. Estando aún tibia se le agrega el queso picado y las yemas batidas, por último se le unen las claras batidas muy firme, la pimienta sin batir.

Esta preparación se coloca en una budinera enmantequillada al horno o fuego vivo durante 20 minutos máximo.

No debe llenarse la budinera, porque el budín sube bastante.

— — — — —

Receta de la Sra. EDITH TEJERINA (Foto N.o 6).

PATE DE HIGADO DE CHANCHO

Ingredientes

500 Gramos de hígado de chancho.
125 Gramos de tocino.
125 Gramos de tripa gorda.
2 Dientes de ajo.
¼ De cebolla picada.
1 Huevo.
Perejil, orégano y nuez moscada.

PREPARACION

Se desagua el hígado y se le quita la membrana que lo envuelve, se muele a máquina junto al tocino, se le quitan las fibras y se le agrega el ajo muy bien molido y unido al huevo batido.

La cebolla se ralla finamente y en el mortero se prepara una salsa muy machacada de perejil, sal, pimienta y nuez moscada. Se coloca en un molde y se cubre con la tela tripal y tajadita de tocino.

Se tapa y se cuece a Baño María.

Receta de la Sra. PETRONILA BARRIENTOS (Foto N.o 7).

PASTEL DE LIEBRE O CONEJO

Ingredientes

4 Yemas.
4 Tajadas de tocino.
1 Liebre o conejo.
3 dientes de ajo
2 cebollas
2 zanahorias
1 nabo
Orégano, perejil, apio y laurel
1 cucharada de ají picante

Preparación

Se limpia muy bien el conejo o la liebre y se deja una noche en adobo. Al día siguiente se corta en presas y se coloca en una cacerola con todos los ingredientes; se le pone cuatro litros de agua y se deja hervir a fuego lento, hasta reducir el líquido.

Se retira del fuego y se desmenuza, junto con los demás ingredientes y se pasa por máquina de moler. El caldo se cuela y se añade a la pasta. Se le agregan las cuatro yemas batidas y media taza de aceite, juntando todo muy bien hasta formar una pasta compacta. Se vacía en un molde y se coloca al horno para dorar.

Receta de la Sra. Hilda Delgado.— (Foto 9).

DIETA DE POLLO

Ingredientes

1 pollo
1 zanahoria partida
2 ramitas de perejil
2 hojitas de apio
6 cucharadas de arroz
10 tazas de agua hirviendo
Sal

Preparación

Si no interesa que el caldo quede blanco, se pone a cocer el pescuezo e interiores. Limpio y lavado el pollo, se pone en una olla con aliños; se le agrega el agua hirviendo. Si se quiere un caldo blanco, los interiores y pescuezo se utilizan para preparar otro guiso.

Durante diez minutos se cuece a fuego fuerte y luego a fuego lento ya casi cocido, se le añaden las seis cucharadas de arroz, más o menos 25 minutos antes de llevarlo a la mesa.

Receta de la Sra. Juana Campos.— (Foto 10).

CORAZON RELLENO

Ingredientes

1 corazón de novillo o ternera
4 hojas de tocino
1 cebolla
Perejil
Pimienta

RELLENO

1 marraqueta
2 huevos
½ vaso de leche

Preparación

Relleno: Se deshace el pan en leche caliente, se le agrega la cebolla y perejil picado, un huevo y tocino picado. Se forma con ello una pasta con sal y pimienta.

Al corazón debe sacársele las fibras y membranas, abrirlo y colocar en él el relleno. Se cose enseguida con un cordelito y colocarlo en una cacerola con cebollas y zanahorias cubierto con agua hirviendo y un ramito de verduras.

Se cuece a fuego lento durante dos o tres horas.

Receta de la Sra. Luisa Cortez.— (Foto 11).

Marmitas a presión con capacidad para 450 litros, se emplean en el Hospital San Borja, donde, permanentemente, hay alrededor de 1.000 enfermos.

Servicio de Informaciones Financieras

INDICE GENERAL DE ACCIONES

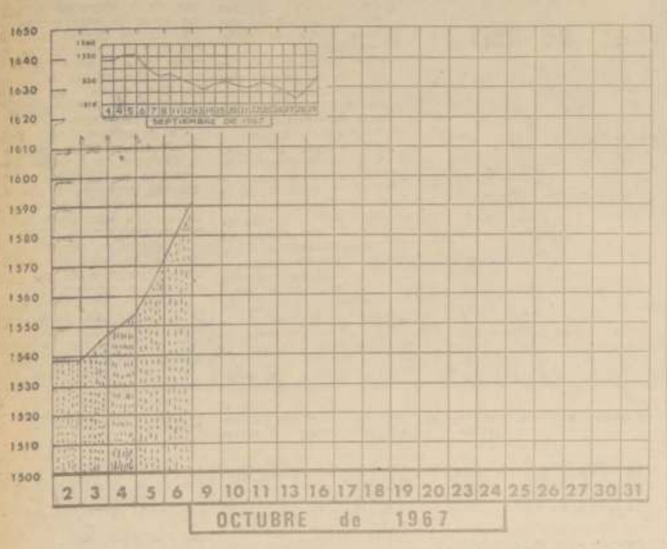

El Mercado Bursátil: Precios Sostenidos

Moderadamente activo se vio el Mercado de Valores durante el desarrollo de las operaciones en el día de ayer, predominando el poder comprador e interés por negociar en los valores de los diferentes rubros.

Al iniciarse las operaciones los precios se vieron firmes y de alza, oscilando un poco en la trayectoria, pero manteniendo siempre puntos de ventaja.

El Indice General de Precios de acciones logró ganar 20,7 puntos al quedar el marcador en 1.591,8 contra 1.571,1 del día jueves 7.

Las fluctuaciones de precios acusaron 38 alzas contra 4 bajas. Entre la alzas se destacaron Maderas Cholguán 1 p.; Quimifarm, 10 p.; Elecmetal, 3; Melón, 2; Lautaro Nom. A 50 p.; Lautaro Nom. C 5; Iquique, 7 p.; Banco de Chile, 2 p., e Insa, 5 p.

Los títulos más transados fueron Banco Sud Americano, Arrocera Miraflores, Copec, Molinera el Globo, Vidrios, Madeco, Mademsa, Vapores, Papeles y Cartones, Gas de Santiago, Tierra del Fuego y Banco de Chile.

En bonos se transaron en un total de 30 mil 700 escudos nominales y sus precios no sufrieron alteración con relación al día de ayer.

A la hora del cierre la plaza se mostraba activa y precios de alza.

Octubre 6 de 1967.

La Inflación Causa Estragos en la Economía

MONTEVIDEO, 5 (Inter Press Service).— Estadísticas del Ministerio de Hacienda indican que al 30 de septiembre, Uruguay batió todos los records en el proceso inflacionario que padece. En lo que va del presente año, el costo de vida aumentó en 62,4 por ciento. De septiembre de 1966 al mismo mes de 1967, el incremento llega al 107 por ciento. Para el último mes, los estudios oficiales señalan casi un 9,6 por ciento de aumento.

Sin embargo, esta última cifra, de por sí alarmante, se vio largamente superada en junio cuando el índice alcanzó el 15,33 por ciento; en esa ocasión, el Ministro de Cultura, Carlos Manini Ríos, oficiando de vocero del Presidente Oscar Gestido, declaró: "Es preciso hacer notar que ese encarecimiento es en primer lugar, totalmente artificial y pasajero". Pese a esta optimista afirmación, las necesidades mínimas de una familia de cuatro miembros requieren ahora 22.550 pesos, mientras que en julio eran suficientes 18.000 pesos (125 pesos uruguayos equivalen a un dólar).

Las cifras del Instituto de Estadísticas de la Facultad de Ciencias Económicas, organismo también oficial, difieren, aunque no sustancialmente a los efectos de diagnosticar la situación nacional, con las del Ministerio. Ese análisis indica un aumento de casi un 8,5 por ciento para septiembre. En la discriminación por rubros se advierte que el encarecimiento mayor se produjo en el sector alimenticio con un 15 por ciento. Y dentro de él, la carne —base de la alimentación uruguaya— fue el producto que más subió en septiembre: 37,1 por ciento.

Los comentaristas resaltan estas cifras señalando que ellas indican el fracaso de la política de precios que hasta ahora ha llevado adelante el Poder Ejecutivo. A juicio de muchos expertos, ello demuestra la ineficacia de los controles impuestos por decretos [illegible] a través del Ministerio de Industria y Comercio, y la poca practicidad de los convenios suscritos meses atrás entre el Gobierno y los comerciantes e industriales. Por estos acuerdos los últimos se comprometieron a abastecer la plaza hasta fin de año con productos a precios invariables.

Los expertos uruguayos señalan que el proceso inflacionario obedece a la conjunción de varios factores, algunos accidentales y otros permanentes. Entre los primeros, que son los fundamentales, se [illegible] las catástrofes climáticas que sufrió el país una tras otra: sequía, inundaciones, intensos fríos y heladas. La consecuencia fue la pérdida de cosechas enteras y un prolongado período de escasez de artículos esenciales que recién se está superando con la llegada de la primavera. Justificando la situación y procurando aplacar los ánimos de agricultores que reclamaban la protección oficial, un vocero del Ministerio de Ganadería y Agricultura expresó:

"¿Qué puede hacer el Gobierno contra las heladas? Con ellas, la producción se vino al suelo. No sólo se perdieron los citrus y verduras, sino también este año ni siquiera florecieron las violetas, que es una planta muy sufrida: 1967 es el año del caos por culpa del clima".

A esto hay que agregar la eliminación de los subsidios a una serie de artículos de primera necesidad, dispuesta en enero por el anterior gobierno y que deja a la carne, la leche y derivados; el trigo, el pan, los servicios de transporte, ETC, librado a las fluctuaciones de la oferta y la demanda.

Pero estas circunstancias accidentales, que no dejan de ser valoradas por los técnicos, en la opinión de destacados economistas, poco influyen si se las compara con las [illegible] permanentes de la inflación. Existe un criterio [illegible] aún a nivel de gobierno [illegible] a que no se advierten [illegible] das en este sentido, [illegible] los grandes problemas del [illegible] tienen una raíz estructural: [illegible] estancamiento de la producción, aumento del [illegible] interno en algunos casos [illegible] estrangulamiento del [illegible] en otros, a causa de la [illegible] pación y el descenso de [illegible] niveles de vida, acentuado [illegible] beralismo económico, [illegible] te distribución de los [illegible] de producción y, por lo [illegible] de la renta nacional, etc.

La mayoría de los economistas coincide en que [illegible] tras no se enfrente la [illegible] mática de fondo, el [illegible] inflacionario continuará [illegible] leradamente devorando [illegible] economía nacional. [illegible] mente en momentos en [illegible] Estado se encuentra [illegible] do, con sus reservas [illegible] y con enormes déficits [illegible] dos los órdenes. Años [illegible] la política de subsidios [illegible] aliviar y disimular una [illegible] ción que se deteriora [illegible] mente. Pero ahora —[illegible] los entendidos— las arcas [illegible] cias del Estado ya no [illegible] responder.

NOTAS DEL EXTERIOR

"PERU: CAIDA DEL AHORRO PRIVADO"

LIMA, 5 (Inter Press Service).— Al mismo tiempo que se advertía un ligero aumento en el crédito al "soltarse" los bancos comerciales después de la disminución del encaje, la Superintendencia de Bancos anunció que el nivel de depósitos de ahorro se encuentra en su punto más bajo del presente año. Ambos signos se producen poco después de la devaluación monetaria, que trató de ser contenida mediante una elevación del encaje bancario pero que una vez [illegible] movió al Gobierno a intentar flexibilizar en algo las operaciones de crédito, disminuyendo aquella [illegible]. La reducción fue de 29 a 28 por ciento del encaje básico sobre el monto total de los depósitos y otras obligaciones a la vista, y del [illegible] al [illegible] por ciento para el [illegible] adicional que regía sobre el crecimiento de las obligaciones [illegible] a partir del 31 de mayo de 1966.

[illegible]

de diciembre pasado (37 soles por dólar).

En general, los ahorros han mantenido una tendencia a la baja, que se atribuyó antes de la crisis cambiaria al pesimismo sobre la estabilidad del sol, y al encarecimiento marcado del costo de vida producido por la fuerte devaluación registrada hace un mes.

PERU: ESTIMULO A LAS INVERSIONES

LIMA, 5 (Inter Press Service).— El punto principal de la estrategia del desarrollo económico del Perú es la elevación del coeficiente de inversión, acompañado de una cuidadosa selección de las oportunidades de inversión de manera que se obtenga el óptimo de productividad del capital, según el programa de desarrollo económico y social del país preparado por el Instituto de Planificación. Ese plan tomó en consideración que todo intento de aumentar el coeficiente de inversión está sujeto de presiones de carácter político, económico, social e institucionales.

Según el Instituto, esos factores impiden que el coeficiente actual sea mayor, lo que hace que las condiciones [illegible] de la inversión se refieran principalmente, a cambiar los patrones nacionales del consumo y ahorro, especialmente dentro del sector privado, con la posibilidad de atraer ahorros externos que complementen el esfuerzo nacional y permitan, por otra parte, contar con las divisas necesarias para importar bienes de capital no producidos en el país.

Refiriéndose a la necesidad de estimular las inversiones, el Instituto considera que ese rol puede ser tomado por el Gobierno, o en caso contrario lograrse a través de la inversión extranjera si no se obtiene un nivel satisfactorio del sector privado nacional. Se ha programado por consiguiente, establece el informe, que las inversiones extranjeras tengan un carácter complementario.

El Instituto admite que la inversión del Gobierno no podrá ser aumentada ambiciosamente en los primeros años del plan, ya que para hacerlo será necesario reestructurar su sistema de ingresos y gastos, y principalmente ampliar su capacidad operativa.

URUGUAY: AGRAVASE CONFLICTO BANCARIO

MONTEVIDEO, 5 (ANSA). — El Ministro del Interior, doctor Augusto Legnani, dio intervención a la justicia para que entienda en la conducta de los funcionarios de la banca privada que desde hace tres días bloquean las actividades de los bancos estatales, al negarse a la realización de toda tarea de relación con los mismos.

La actitud de los funcionarios de la banca privada se origina en un movimiento de solidaridad con sus colegas de la banca oficial, que mantienen ya un prolongado conflicto, mediante la aplicación de trabajo a reglamento y suspensión de horas extras, con sus respectivos directorios a raíz de las sanciones disciplinarias aplicadas por éstos a un determinado número de empleados acusados de fomentar los paros parciales experimentados en los meses de agosto y septiembre en los bancos de la República, Hipotecario, Seguros y Caja Nacional.

URUGUAY: AGRAVASE CONFLICTO BANCARIO

Sobre la base de este cuadro, el Ministerio del Interior llega a la conclusión de que las citadas medidas gremiales entrañan un impedimento voluntario y consciente que inhibe al Estado el ejercicio de sus funciones normales, lo que, a "prima facie", tipificaría un delito previsto en el Código Penal, sin perjuicio de otros ilícitos contemplados por la legislación represiva vigente.

De tal forma, el Ministerio del Interior llega a la conclusión de que "se habrían violado bienes jurídicos de trascendente importancia que la Ley Penal protege", en razón de lo cual ha resuelto "dar intervención, a sus efectos, al Ministerio Público".

La expectativa surge ahora, alrededor de la actitud que adoptará la Asociación de Bancarios, organismo sindical que decretó las medidas de protesta, promotoras de la enérgica reacción oficial.

COTIZACION DE MONEDAS EXTRANJERAS EN NUEVA YORK

(C[illegible] de dólar)

País	Moneda	Cotización
Argentina	Peso	0,0029
Brasil	Cruceiro	0,3750
Chile	Escudo	0,1780
Colombia	Peso	0,0625
Ecuador	Sucre	0,510
México	Peso	0,801
Uruguay	Peso	0,0085
Paraguay	Guaraní	0,0374
Perú	Sol	0,0111
Venezuela	Bolívar	0,2228
Canadá	Dólar	0,9277

CIERRE DE LA BOLSA A LAS 13 HRS.

CIERRE OFICIAL A LAS 13 HORAS DE HOY

CIERRE OFICIAL A LAS 13 HORAS DE HOY
BONOS NOMINALES
Deuda Interna 7-1 84 c
Garantía F. 7-1 84 c
Pavimentación 7-1 84 c
Municip. Stgo. 8-1 40 c
Bco. Estado 6-3/4 65 c
Bco. Estado 10-6 75 t
Hipot. Chile 6-1 65 n
Hipot. Chile 10-6 75 t

BANCARIAS
Central 2.200 c
Concepción 65 n
Constitución 103 n
Continental 5 n
Crédito 40 n
Chile 156 t
Edwards 15 1/2 n
Español 110 c
Hipotecario 71 n
Israelita 50 v
Nac. del Trabajo 17 v
O'Higgins 160 t
Osorno 75 n
Pacífico 7 n
Panamericano 50 c
Sud Americano 45 c
Talca 240 v

MINERAS
Aucanquilcha 17 1/2 c
Chañaral 20 v
Cerro Grande 1.000 c
Del Punitaqui 6 v
Disputada 110 n
Lota Schwager 6 n
Manganesos 215 c
Mercedita 1 n
Minas y Fert. 13 1/2 n
Ocoa 90 v
Orote 21 c
Presidente 4 v
Punta de Lobos 5 1/2 c
Tamaya 4 1/2 v
Tocopilla 260 n
Tofo 52 c

AGRICOLAS Y GANADERAS
Agríc. Nacional 4 n
Cisnes 360 n
Colcura 10 c
Copihue 13 c
Forestal Chileno 4 c
Gente Grande 40 1/2 c
La Rosa Sofruco 100 t
Quiñenco 65 c
Rupanco 43 c
T. del Fuego 41 c
Viña C. y Toro 140 c

Viña Sta. Rita 59 1/8 n
Wagner Stein 9 v

SALITRERAS
Lautaro Nom. A 1.550 c
Lautaro Nom. C 150 c
Iquique 45 t

TEXTILES
Bellavista Tomé 74 c
Caupolicán 19 1/2 v
Chiteco 16 n
Fiap 21 1/2 c
Hilos Cadena 210 c
Lino 205 c
Oveja Tomé 54 c
Rayonhil A 9 c
Sedamar 20 c
Sedylan 2 v
Textil Progreso 34 c
Textil Viña 9 c
Vestex 20 c
Victoria P. Alto 4 n
Yarur 41 c

INDUSTRIALES Y VARIAS
Arrocera Epa 11 1/2 c
Arrocera Tucapel 110 c
Arroc. Miraflores 11 t
Carozzi 14 c
Cementos Bío Bío 72 n
Cervecerías 75 c
Cicoma XDE 12 t
Cidec 60 n
Club de Golf 110.000 t
C. Hípico 880.000 v
C. de Polo 34.000 n
Codina 190 c
Coia 100 v
Cía. Industrial 37 c
Comunicaciones 8 n
Consorcio Nieto 92 n
Copec 11 1/4 t
Cristalerías Chile 23 c
Eléctrica Litoral 6 1/4 c
Chilectra 45 c
Distribuidora [illegible] 10 1/2 c
Electr. Industrial 12 7/8 c
Electricist 80 c
Embot. Andina 40 c
Enavra 58 v
Farmo Química 24 v
Fósforos 23 c
Gas Concepción 100 v
Gas de Santiago 28 1/4 t
Habecomp 72 c
Hucke 51 n
Implatex 17 c
Industr. Bellavista 8 c
Industrias Varias 5 1/4 v
Inmob. Esmeralda 100 c

Inmob. Huelén [illegible]
Insa 120 c
Interoceánica 30 [illegible]
La Rural 14 n
Loza de Penco [illegible]
Lucchetti 7 n
Mc Kay 117 [illegible]
Maderas Cholguán 70 c
Marinetti 200 c
Melón 53 c
Mol. El Globo 7 [illegible] t
Mol. S. Cristóbal OCV
Mol. San José [illegible]
Muelles 11 1/2 [illegible]
Naviera Arauco [illegible]
Naviera Coronel [illegible]
Pasur 15 3/4 [illegible]
Papeles y Cartones 52 c
Pesquera Iquique 1/2 t
Pizarreño 29 [illegible]
Polpaico 31 [illegible]
Productos Fdes. 1/2 c
Quimifarm 210 [illegible]
Refinería de Viña [illegible]
Renta Urbana [illegible]
Robinson Crusoe n
Saavedra Benard [illegible]
Sintex 90 n
Socompa 4 7/8 [illegible]
Sogeco 8 1/8 [illegible]
Soprole A 40 [illegible]
Soprole B 170 [illegible]
S. Club 430.000 [illegible]
Tabacos 33 [illegible]
Tattersall 28 [illegible]
Teléfonos 9 1/2 [illegible]
Universo 7 c
Vapores 37 c
Vidrios Lirquén [illegible]
Volcán 24 c
Zig Zag 200 v

METALURGICAS
Cap B 60 t
Cap F 56 n
Cap D 300 n
CIC 75 t
Cobre Cerrillos [illegible] n
Elecmetal 87 c
Fensa 118 n
Indac 3 1/2 v
Indesa 3 c
Indura 9 1/2 v
Madeco 19 1/2 [illegible]
Mademsa 11 3/4 [illegible]
Socometal 25 c

SEGUROS
Alsacia 13 n
Catalana 15 c
Ch. Consolidada [illegible]
Industrial 130 t
Marítima 11 n
Nacional 50 n
Trasandina 50 [illegible]
Zona Sur 7 c

INDICE GENERAL DE PRECIOS DE ACCIONES: 1.591,8.

TRANSACCIONES
TRANSACCIONES STGO. ...... [illegible]
TRANSACCIONES CON VALP. ...... [illegible]
BONOS NOMINALES E° ...... [illegible]
Santiago, Octubre 6 de 1967.
Depto. de Estadística. Bolsa de Comercio

LIBRA POR TON.	PRECIO DEL COBRE EN LONDRES.	TON. LARGA
PRIMERA RUEDA		SEGUNDA RUEDA
396. 0.0 Comp. / 396.10.0 Vend.	Disponible	397.10.0 Comp. / 398.10.0 Vend.
4. 0.0 ALZA	Fluctuación	1.10.0 ALZA
388.10.0 Comp. / 387. 0.0 Vend.	A 90 días	389.10.0 Comp. / 390. 0.0 Vend.
2.10.0 ALZA	Fluctuación	1. 0.0 ALZA
M. sostenido	Tendencia	M. sostenido
3.700 Ton. largas	Ventas	1.625 T. largas

COTIZACION DEL COBRE EN LONDRES

(Centavos de Dólar por Libra)

CONTADO	6-10-67	90 DIAS
49,81	VENDEDOR	48,75
MERCADO SOSTENIDO	Sube	0,56

COTIZACION DEL COBRE EN LONDRES

CENTAVOS DE DOLAR POR LIBRA

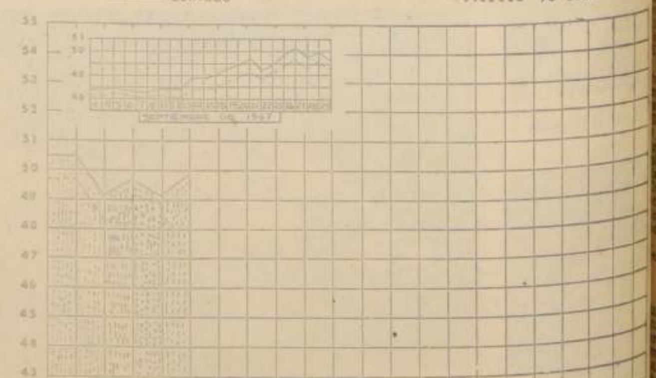

TRANSACCIONES

LAS ACCIONES SE COTIZAN EN CENTESIMOS DE E°, SEGUN LEY 13.305
Operaciones del 6 de octubre de 10.30 a 11.45 horas

2.000 Hipot. Ch. ed 75
700 Hipot. Ch. 10-6
1.627 Bco. Chile 155
1.150 Bco. Chile 157
14 Bco. Chile 155
100 Bco. Chile 157
507 Bco. Chile ed
2.163 Bco. Chile 157
2.020 Bco. Chile 155
2.030 Bco. Chile 155
100 Bco. Chile 155
50 Bco. Chile ed
11.475 Bco. [illegible]
[illegible] Bco. [illegible]
4.[illegible] Punta Lobos 5 [illegible]
1.000 Colcura 10
830 Laguna Blanca
242 La Rosa Sofruco 100
1.078 La Rosa Sofruco 100
4.530 T. del Fuego 4[illegible]
1.250 Lautaro C 150
1.490 Iquique 45
242 Rayonhil 9
030 Arroc. Miraflores ed 11
66 Cicoma 12
3 Club de Golf 110.000
3 Club de Golf ed 110.000
[illegible] Cía. Industrial 36
[illegible] Copec 11 1/4
[illegible].977 Electricidad Indus 12 1/2
[illegible]945 Farmo Química 24
300 Gas Santiago 28 1/4
110 Gas Santiago 28
[illegible]300 Melón 53
[illegible]300 Melón 54
300 Mol. Globo 7 1/4
[illegible]626 Papeles y Cart. 52
150 Papeles y Cart. 51
[illegible]35 Papeles y Cart. 52
[illegible]100 Pesquera Iquique 4 1/2
[illegible].000 Tabacos 33
1.000 Tabacos ed 33
3.300 Vapores 37
[illegible].184 Vidrios 10
384 Cap B 60
1.[illegible]00 Cic 75
4.574 Elecmetal 85
82 Elecmetal ed 85
2.030 Elecmetal 85
[illegible].300 Madeco 19
19.200 Mademsa 11 3/4
76 Seg. La Industrial 130

OPERACIONES DE 12 A 13 HORAS

[illegible].000 Bco. Estado 10-6 75
[illegible].000 Bco. Estado 10-6 75
200 Bco. Chile 156
162 Bco. Chile ed 156
3.270 Bco. Chile 156
[illegible].960 Bco. Sud Americano 45
[illegible].000 Punta Lobos 5 7/8
4.045 Tierra del Fuego [illegible]
200 Yarur 40
[illegible].384 Copec 11 1/4
[illegible].000 Copec ed 11 1/4
2.543 Electricidad Indus 3/4
5.000 Electricidad Indus 7/8
11.300 Gas Santiago 28 1[illegible]
2.200 Gas Santiago 28

LA SEMANA BURSATIL

Franca recuperación fue la característica del Mercado Bursátil durante la semana que finalizó el viernes 6 del presente.

La plaza se vio animada e interesada por negociar en los títulos de los diferentes rubros materializando en conformes importantes.

[illegible] logró mejorar el marcador en 59,3 puntos con relación al cierre del viernes 29 de septiembre al quedar en 1.591,8. Este refleja el alza lograda después de un mercado que venía perdiendo paulatinamente puntajes que llevaron al marcador a 1.513,9 el día 27 de septiembre.

El balance de las fluctuaciones de precios de la semana consiguió 63 alzas contra 23 [illegible]. Entre las primeras podemos destacar Lautaro, Nom. A 250 p.; Lautaro, Nom. C, 25 p.; Quimifarm, 70 p.; Elecmetal, 10 p.; Refinería de Viña, 8 p.; Maderas Cholguán, 14 p.; Iquique, 8 p.; Hilos Cadena, 60.; Disputada, 5.; Tierra del Fuego, 4 [illegible]; Tattersall, 3; Papeles y Cartones, 4 1/2 p. [illegible] Malinas S. Cristóbal [illegible] puntos.

Las bajas sólo anotaron pérdidas de poca consideración.

Los bonos se transaron en un total de 36.500 escudos nominales, bajando 3 puntos el Banco del Estado; el resto no varió.

A la hora del cierre la plaza bursátil continuaba activa y precios firmes con tendencia de alza.

COPEC

DIVIDENDO PROVISORIO

El Directorio ha acordado distribuir entre los accionistas un dividendo provisorio de E° [illegible] y [illegible] por acción, con cargo a la utilidad del ejercicio terminado el 30 de junio de 1967, que se pagará a contar del martes 14 de noviembre próximo.

Los accionistas podrán recibir este dividendo, a objeto de cada uno, en dinero o en acciones de la Compañía, considerándose estas últimas a su valor que será determinado por el Directorio de acuerdo con las disposiciones de la Superintendencia de Sociedades Anónimas, valor que quedando a conocer por aviso en un diario [illegible] el día 15 de octubre en curso.

Los accionistas tendrán plazo hasta el día 23 de octubre inclusive para comunicar por escrito a la Compañía (Casilla 9391 - Santiago) si desean recibir el dividendo en dinero o en acciones. A falta de comunicación en el plazo y forma señalados, el dividendo les será pagado en acciones. No se podrá solicitar parte del dividendo en dinero y parte en acciones, salvo en los casos de la Bolsa de Comercio, Bolsa de Valores y Bancos Comerciales.

Las acciones que, según lo dicho, corresponda distribuir, serán registradas a nombre de los respectivos accionistas el día 14 de noviembre próximo.

Junta General Ordinaria

El Directorio ha acordado convocar a Junta General de Accionistas para el lunes 13 de noviembre próximo, a las 11 horas, con cuyo objeto se publicarán oportunamente los avisos correspondientes.

Cierre del Registro de Accionistas

El Directorio ha acordado cerrar los Registros de Accionistas desde el 13 del presente mes hasta el 13 de noviembre próximo, inclusive, para los efectos de la distribución del dividendo y la concurrencia a la Junta.

Canje de Títulos

El cierre anterior será aprovechado por la Compañía para efectuar una emisión de nuevos títulos de acciones que sustituyan a los actualmente en uso, y que comprenderán la totalidad de las acciones que correspondan a cada accionista a la fecha del cierre. Esta sustitución de títulos tendrá por objeto adecuar el Registro de Accionistas al sistema de computación electrónica.

El canje de los títulos en uso por los nuevos títulos que se emitan se hará a contar del día 14 de noviembre próximo.

Santiago, octubre de 1967.

FRANCISCO BULNES CORREA
Presidente

ANTONIO BAEZA MORAN
Director Gerente General

GANADERA TIERRA DEL FUEGO S. A.

DIVIDENDO OPCIONAL

El Directorio ha resuelto, como parte del aumento de capital [illegible] en la Asamblea General Extraordinaria de [illegible] de septiembre de 1966, ofrecer a los accionistas [illegible] con cargo a la Reserva Revalorización Capital Propio Art. 35 N.o 1 Ley Renta, en la proporción [illegible] de acuerdo a lo establecido en las disposiciones vigentes sobre la materia, se determina [illegible] el derecho de renunciar a las acciones [illegible] que les corresponden y optar, en cambio, a un [illegible] por cada una de las acciones que [illegible] del Registro respectivo con cargo al Fondo de Accionistas.

Los accionistas que posean más de 1.000 acciones, [illegible] el 27 de octubre de 1967, [illegible] a la Sociedad, en Valparaíso, calle [illegible], en Santiago, calle Moneda N.o 1025, [illegible] en Punta Arenas, Plaza Muñoz Gamero [illegible] por el pago del dividendo, [illegible] las acciones liberadas. Con el objeto de [illegible] que aquellos accionistas cuya comunicación no haya sido recibida por la [illegible] vencimiento del plazo indicado, optan por [illegible] acciones liberadas que les correspondan.

[illegible] que posean 1.000 acciones o menos, [illegible] que optan por el dividendo en dinero, [illegible] comuniquen a la Sociedad su deseo de optar [illegible] acciones liberadas, comunicación que deberá ser [illegible] la Sociedad, a más tardar el 27 del presente mes de octubre.

[illegible] y otro caso la opción no podrá ser ejercida [illegible] fraccionada. Sin perjuicio de lo anterior, la [illegible] Comercio, Bolsa de Valores y Bancos Comerciales [illegible] inscritas a su nombre acciones de propiedad de diferentes personas, podrán optar de acuerdo [illegible] instrucciones que reciban de sus clientes.

[illegible] que posean un número de acciones [illegible] la proporción que se determine para el reparto de acciones liberadas, recibirán el dividendo.

[illegible] de acciones que resulten de esta [illegible] serán vendidas en la Bolsa de Valores de Valparaíso y su producto entregado a los señores accionistas en la proporción que les corresponda.

[illegible] dividendo será pagado el día 15 de noviembre [illegible] a los accionistas que correspondan, en las oficinas [illegible] de Chile, en Valparaíso, Santiago y sus [illegible] en el país. Los títulos y cheques correspondientes [illegible] se encontrarán a disposición de los [illegible] que presentaren en las oficinas de [illegible] desde la fecha que se avisará oportunamente.

ASAMBLEAS ORDINARIA Y EXTRAORDINARIA DE ACCIONISTAS

El Directorio ha acordado, además, citar a Asamblea Ordinaria y Extraordinaria de Accionistas, cuyas [illegible] serán comunicadas oportunamente por la [illegible]. La Asamblea Extraordinaria deberá pronunciarse sobre la reforma de los Estatutos Sociales y demás materias que se indiquen en el aviso respectivo.

CIERRE DEL REGISTRO DE ACCIONISTAS

Para los efectos anteriores, el Registro de Accionistas permanecerá cerrado desde el 18 [illegible] hasta el 21 de octubre de 1967, ambas fechas inclusive.

VALPARAISO, 7 de octubre de 1967.

EL PRESIDENTE

ORGANIZACION CAPPES

Compañía de Seguros La Acción Social

PAGO DE DIVIDENDO

El Directorio acordó entregar a los señores accionistas el dividendo de E° 0.09 por acción aprobado por la última Junta General Ordinaria. El pago se efectuará en las Oficinas de la Compañía a partir del 23 del presente, y para estos efectos el Registro de Transferencias permanecerá cerrado desde el 12 al 22 de octubre, ambas fechas inclusive.

Santiago, 7 de octubre de 1967.

EL GERENTE GENERAL

Cámara de Diputados

SESION 1ª EXTRAORDINARIA, EN JUEVES 5 DE OCTUBRE DE 1967

(De 16 a 16.12 horas)

PRESIDENCIA DEL SEÑOR LORCA, DON ALFREDO

Secretario subrogante, el señor Kaempfe; Prosecretario subrogante, el señor Mena

(Versión Oficial)

1.— TEXTO DEL DEBATE.

—Se abrió la sesión a las 16 horas.

El señor LORCA, don Alfredo (Presidente).— En el nombre de Dios, se abre la sesión.

Las Actas de las sesiones 49a., 52, y 53a., de la legislatura ordinaria anterior quedan a disposición de los señores Diputados.

Se va a leer la Cuenta.

El señor MENA (Prosecretario accidental).— Se han recibido:

1.o— Un Mensaje con el que S.E. el Presidente de la República somete a la consideración del Congreso Nacional, para ser tratado en la actual legislatura extraordinaria de sesiones, un proyecto de ley que señala normas de procedimiento para la cobranza de cotizaciones adeudadas a las instituciones de previsión.

2.o— Sesenta y cinco oficios de S.E. el Presidente de la República:

Con los dieciséis primeros incluye en la actual legislatura extraordinaria de sesiones los siguientes proyectos de ley:

El que consolida las deudas de los contribuyentes morosos;

El que suplementa el presupuesto del Ministerio de Obras Públicas;

El que fija el Presupuesto de la Nación para el año 1968;

El que modifica el DFL N.o 213, de 1953, sobre Ordenanza de Aduanas;

El que modifica la estructura orgánica de la Dirección de Aeronáutica;

El que enmienda la ley N.o ..., que creó la Corporación de Magallanes;

El que determina recursos para financiar el pago de determinados pasajes entre Santiago y Punta Arenas;

El que determina las funciones y atribuciones del Instituto Hidrográfico de la Armada de Chile;

El que crea el Colegio de Capitanes y Pilotos de la Marina Mercante Nacional.

El señor LORCA, don Alfredo (Presidente).— ¿Me permite, señor Prosecretario? Solicito el asentimiento unánime de la Sala para omitir la lectura del resto de la cuenta.

El señor ACEVEDO.— Que se lea.

El señor SILVA ULLOA.—

El señor LORCA, don Alfredo (Presidente).— No hay acuerdo.

Puede continuar el señor Prosecretario.

El señor MENA (Prosecretario accidental).— El que modifica la ley 15334, que concede franquicias a las empresas chilenas de aviación comercial;

El que establece el seguro obligatorio en accidentes del trabajo y enfermedades profesionales;

El que modifica el Código Penal en lo relativo a los delitos contra la salud pública;

El que eleva el número de tribunales y crea una Corte de Apelaciones con asiento en la ciudad de Rancagua;

El que reduce los plazos de prescripción que se consultan en los Códigos Civil, de Procedimiento Civil, de Comercio y otros textos legales;

El que modifica los Códigos Penal y de Justicia Militar, en lo relativo a la aplicación de la pena de muerte; y

El que consulta diversas medidas de ayuda y fomento para las industrias elaboradoras de harina y aceite de pescado de las provincias de Tarapacá y Antofagasta.

Con los catorce siguientes formula observaciones a los proyectos, despachados por el Congreso Nacional, que se indican:

El que otorga beneficios a los deudos de las personas fallecidas con ocasión de los incidentes ocurridos en el Mineral El Salvador, el 11 de marzo de 1966;

El que crea la comuna Subdelegación de Llanquihue;

El que autoriza a la Municipalidad de Olmué para contratar empréstitos.;

El que otorga igual autorización a la Municipalidad de ... Cruz;

El que concede igual beneficio a la Municipalidad de ...le;

El que faculta para contratar préstamos a la Municipalidad de Vichuquén;

El que establece la misma facultad en favor de la Municipalidad de Río Bueno;

El que concede autorización para contratar empréstitos a la Municipalidad de Til Til;

El que concede indemnización a los familiares de los voluntarios de la Patrulla de Rescate de Incendios de Bosques de San Francisco de Mostazal, trágicamente fallecidos;

El que libera de derechos de internación de motores e implementos para embarcaciones menores;

El que deroga el inciso final del artículo 323 del Código del Trabajo con el fin de extender los beneficios del pago de la semana corrida a los obreros que trabajen en empresas que ocupen cinco trabajadores o menos;

El que crea una Comisión encargada a destacar la personalidad y difundir la obra de Gabriela Mistral;

El que denomina "Rosa Esparra de Jaques" al Grupo Escolar ubicado en Avenida ... Isabel N.o 0735, de San... y

El que establece normas sobre saneamiento de títulos de dominio y urbanización de poblaciones en situación irregular.

Con los treinta y cinco restantes formula observaciones a los proyectos de ley despachados por el Congreso Nacional, que benefician a las siguientes personas:

A

...ra Leiva, Nazario Se...
...ndo Rivera, Berta
... Carvajal, Miguel
... vda. de Vásquez, Ho...
... González, Pedro
... vda. de Rosas, Marga...
... Araya, Luis Enrique
... vda. de Romo, Enri...
... Salgado, Juan Fran...
... Walsh, Berta Eugenia.
... otra
Alfaro Flores, Rosa Elvira
Aguilera Salgado, María Inés
Astete Flores, Carlos
Arriagada Fernández, Julio
Acuña Cáceres, Eleodoro, y otro
Ahumada Robledo vda. de Orozco
Manuela Ester, y otra
Aravena Mejías, Loemí, y otras
Alvarez Quijada, Mercedes Antonia
Aranda von Martens, Enrique
Aranda von Martens, Raúl
Abarca vda. de Clavería, Teresa

B

Barraza Fuentes, Mercedes
Barrientos Gallardo, Otto Tadeo
Bastías Troncoso, Sótero
Bustamante, vda. de Concha Olga
Brito Novoa vda. de Navarrete. Eufrosina
Becerra Lobos, Nicolás
Barahona Sotomayor, Javier
Banda Urbina vda. de Cerda, Isolina
Barassi Fanini, Angel
Barriga vda. de Von Bussenius, Isabel
Beas Osorio, Alfonso
Bahamonde Arroyo, Carlos
Bustamante Garrido, vda. de Acosta, María
Boetto Marrasse vda. de Milo, Amparo Minerva

C

Cáceres Aravena, Ernesto
Corbalán, Alicia
Camus Marió, Felisa
Cerda vda. de Márquez, Zunilda
Castillo Elgueda, Samuel Antonio
Canales Roldán, Julia
Cisternas Denegri, Manuel Felipe
Cuevas vda. de Ibarra, Casimira
Chaparro Rojas, Antonieta Gregoria, y otra
Chumale Muñoz vda. de Odeh, Olga del C.
Cerda Cerda, Margarita
Colihueque Aburto, Damiana
Contreras Rodríguez Emma
Carrasco Carrasco, Andrónico
Canales vda. de Scare, Isabel
Cea Pérez, María Adriana
Cifuentes Matamala, Estela
Campos Fuentealba, Ana, y otras
Cabrera Fueltealba, Amelia
Cáceres vda. de Araneda, María Apolonia
Cárcamo Escobar, Hipólito del Carmen

D

Del Canto Medán, Carlos
Domínguez Espinoza vda. de Rojas, Ermelina
Díaz Contreras, Otilia
Díaz Mancilla, Adela
Del Pedregal Humeres, Consuelo
Díaz Luna, Rosalindo

E

Espoz, Berta Catalina
Espinoza Villadrán, Hortensia
Espinoza, Librada de las Mercedes
Espina Morales, Manuel
Escuti Manterola, Zaida
Echevarría Catalán, Agustín
Empresa de Transportes Colectivos del Estado (Of. 1399 — 24-8-67)
Empresa de Transportes Colectivos del Estado (Of. 1523 — 24-8-67)

F

Fuentes Díaz, Milena
Ferreira Ferreira vda. de Toledo, Graciela
Fernández vda. de Cataldo, Juana
Flores Varas, Mercedes

G

Gálvez vda. de Hoffman, Rebeca
González Bravo, Baltazar
González vda. de Farías, Matilde
Gallardo León, Manuel Segundo
González Barrios, Leontina y otra
Gallardo Carriaga v. de Rojas, María A.
Gárate Reyes vda. de Droguett, Gabriela
Godoy v. de Osorio, Doralisa
García Gutiérrez, María Victoria
Gómez vda. de Farías, Audolina
Gutiérrez Blanco, Olga
Graichen Jacoby vda. de Berríos, Ida
García Orrego, José 2º.
Guerra Aguayo v. de Stambuck, Humberta

H

Hermosilla Aguayo viuda de Klug, Carmen
Henríquez Fernández, Elena
Herrera Contreras, Pedro Edilio
Herrera Castillo, María Ester
Huerta vda. de Vera, Vitalia
Herrera Herrera, Juan
Hernández Vargas, Rosalía

I

Infante Infante, Ester
Inostroza Molina vda. de Cuadra, Laura
Ibarra vda. de Los Reyes, Celia Rosa
Iribarren Ahumada, Carlos Manuel
Iglesias Naranjo, Leontina
Ihnen Stuven, Jorge

J

Jofré Valenzuela, Jorge

K

Krumm vda. de Jarpa, Elsa Matilde Elvira

L

López Morales, Pastoriza de las Mercedes
Leyton García, Elena Mónica
Leyton Labarca, Luis
López Arriagada, Amadeo
Letelier González, Arcadio
Latoja López, Sara
Lastra Mora vda. de Abarca, María Leonor
Luna v. de Ramos, Sonia del C.
Loyola Valenzuela v. de Labra, Nelly y otra
Landeros Lastra, María Lorenza
López Pontigo, Victoria del C.
Luna Acuña, Ida

M

Muñoz vda. de Quezada, Berdecira
Marín Ossa, Marina
Melelli Bordeggia, Sofía
Martínez Mancilla, María del Carmen
Martínez Parada, Tomás
Marín Sáez, Germán
Muñoz Sepúlveda vda. de Vallejos, Rosa E. y otros.
Muñoz Arias, Julio
Muñoz Troncoso, Bernabé
Maturana vda. de Quevedo, Dora del C.
Melo Bravo, Emilia
Moraga Cofré, Pedro N.
Mancilla Oyarzún, Teresa

N

Núñez Ballesteros, Carlos
Naranjo Reyes vda. de Sánchez, Matilde y otros
Núñez Toira, Leonor
Navarro Fuentes, José T.

O

Olivares Farías vda. de Carmona, Julia del C. y otros.

O

Ortiz Ponce, Héctor Manuel
Olguín Vilches, Lucrecia y
Olguín, Ofelia

P

Páez Páez, Enrique
Pando vda. de Moreno, Elisa
Palacios Valverde, Manuel
Porter de la Barrera, Berta
Peñailillo Soto, Olga
Pino Orellana, Romualdo
Pizarro Cassoulet, Fernando
Poblete Silva, Mario
Pizarro Naranjo, Juana Rosa
Pozo Aguilar, José María
Pérez Cortez, Camilo del Carmen
Pérez vda. de Acuña, Herminia
Perini Villaseca, Zenaida
Pino Contreras, Juan
Pino vda. de Ortiz, Guillermina
Prince Becerra, Teresa
Pérez Morales vda. de Molina, Rosa Luisa
Peralta Amigo, Raquel
Pérez Moreno, Ruperto E.
Poblete Llanos, Rita

R

Ramos vda. de Recabarren, Ana
Róbinson vda. de Salcedo, Olga
Rojas Soto, Donata
Romero Romero, Eufemia
Riquelme Castro, Librada del Carmen
Rojas vda. de Guerra, Rosa Elena y otra
Riquelme Saldaña, Mercedes
Reyes Rojas, Segundo
Rocco Lanas, Humberto

S

Sandoval Escalona, Baldomero
Sanz Bourgeois vda. de Silva, Gliceria
Seguel Green, Erlinda
Segura Merino, Juan Francisco
Soto Bahamondes, Nicanor
Santiváñez Puga, Fernando
Soto Bastías, María Jesús
Salinas vda. de Bello, Sara del C.
Salgado Rodríguez, Pedro Ramón
Seguel Rivas, Luis Alberto
Salgado Gallardo, Hely
Saavedra Cubillos, Isaías
Salas Cisternas, Pascuala del C.
Sepúlveda Cerda, Adelaida
Silva Huala, Rosa
Solís Pacheco vda. de Toro, Rosa
Santibáñez Morales, Pascual

T

Tobar Acevedo, José
Tobar Saavedra, Odulio
Trigo Ramírez, Fidelisa del Carmen
Tapia Hernández, vda. de Jara, Mercedes
Tapia Araya, Virginia

U

Ugarte Figueroa vda. de Cortez, María
Uria vda. de Toro, Ester

V

Velasco Velásquez, Gabriela
Varela vda. de Marín, Sara
Vilches vda. de Ballesteros, Eugenia
Vidal Yáñez, Dionisia
Vergara, de Rojas, Sara
Videla Carreño, Emilio
Vidal vda. de Larrayry, María A.
Viveros Borne, Francisco
Vásquez Alamos v. de Salazar, María E.
Valencia Reich v. de Morales, Frida y otros
Valenzuela Valenzuela v. de Allende, Marcelina

Y

Yávar Yávar, Fernando
Yáñez Yévenes v. de Villanueva, María
Yrarrázabal Contreras, Dositeo
Yurasseck Doggenweiller, Clara Amelia

Z

Zobanna Yohansen, Oligia

3.o— Ochenta y nueve oficios del H. Senado:

Con los dos primeros devuelve aprobados con modificaciones los siguientes proyectos de ley:

El que autoriza a la Municipalidad de Villa Alemana para contratar empréstitos; y

El que modifica la Ordenanza General de Aduanas en lo relativo a la mercadería importada por los servicios públicos.

Con el tercero, solicita que se le informe acerca del estado de tramitación del proyecto que modifica la ley N.o 10.383 sobre Servicio de Seguro Social, en lo relativo a la jubilación por vejez.

Con los restantes devuelve aprobados en los mismos términos en que lo hiciera esta Cámara, los proyectos de ley que benefician a las siguientes personas:

Andía Rebolledo, Alejandro
Araya Castellanos, Carlos.
Acevedo Serrano, Olga.
Alvarado vda. de Aránguiz, Elisa.
Baduel Ballacey, Enrique.
Barrientos Pacheco, Carolina.
Bustamante de Lara, María.
Castellán Hoquetis, Edith de.
Calixto Paredes, Clodomiro.
Cofré Torres, Juan.
Cavieres Contreras, Juan de Dios Isaías.
Calderón González, Ester.
Carvajal Pavez, Horacio Justiniano.
Castillo Aqueveque, Juan.
Castillo Campos, Apolo.
Carvallo Castro, Gerardo.
Chávez vda. de Moraga, Carmen.
Durán Sepúlveda, María Luisa.
Díaz Ibaceta, Andrés A.
Díaz vda. de González Cortés Rebeca.
Díaz Santana, Laura.
Ebsir vda. de Reyes, Carmen.
Escárate Valdés, Regina.
Escobar Díaz, Hermígido.
Foncea vda. de Camus, Julia e hija.
Florse González, Sara.
Fernández Viveros, Juan José.
Fuentes vda. de Chanks, Graciela.
Garrido Merino, Edgardo.
García Berríos, José.
Guerrero vda. de Higuera, Amanda.
Garrido Benavides, Ernestina.
Gallegos Hidalgo, Leoncio.
Gómez Bórquez, René.
González Tolosa, Armandina
Garrido Pereira, María Alicia.
Herrera Herrera, Rosa.
Hidalgo Osorio, Marina.
Huerta Núñez, Ricardo.
Ibar Hunneus, Domitila.
Jiménez Soto de Quiroga, Amelia
Jordán Donoso, Teresa
Lara Rivas, Luis
Lazcano Lucero, Jerónimo
León Gómez, Helia
Maldonado Fuentes, Benericio
Mandiola Flores, Fermín
Meléndez vda. de Méndez Teresa
Mena Peña, María Loreto
Mella Matamala, Marcedonio
Meriño Cerda, José
Mannarelli Soto, Lucía
Muñoz Gaete, Marta y Adela
Montoya Bassaleti, María G
Mora Echagüe, Lilia
Morel v. de Campos, Ema
Mayo, Iván
Martel Martel, Víctor
Manso Manso, Bernarda
Navarrete Velasco, Luisa
Orellana Mollenhauer, María
Osorio Silva, Leonor
Poblete vda. de Candia, Elena
Paredes Barrientos, Eloísa
Paredes Hernández, Victoria
Pérez de Arce Cáceres, Carlos E.
Petit Marfán, Magdalena
Petit vda. de Terrel, Margarita
Poblete Ortiz, Arístides
Quijada Pastén, José Demetrio
Quintanilla Henríquez, Ladislao
Rivas Farías, Olga M.
Romano Squadrito, Felipe
Romero Cancino Alberto
Robles Fernández, Rafael
Reeves vda. de Henríquez, Rebeca
Romero Rojas, Quintín
Rojas Urrreo, Aníbal
Riveros vda. de Rubio, Inés
Reyes Molina, Rebeca
Reyes viuda de Casanova, Teofista
Rojas Castillo, Manuel
Rivera Gazmuri, Lucrecia
Ruiz Contador, Hilda
Sandoval de la Fuente, Silverio
San Martín Fuentes, Ricardo
Santibáñez, Augusto
Santibáñez vda. de Carvajal, Constanza G.
Sepúlveda viuda de Benítez Margarita
Soto Ramírez, Juan Domingo
Sepúlveda Aguilera, Rosimberto
Sepúlveda Bertini, Isabel Georgina
Urbina Fuentes, Luis Alberto
Valenzuela vda. de Ravanal, Graciela
Williamson Jordán, Luis
Yávar Vallebuona, Luis E.
Zamudio Silva, Evaristo H.
Zúñiga Hernández, Mario

4.o— Nueve oficios del señor Ministro del Interior:

Con el primero contesta los que se le enviaron, en nombre de la Cámara y del señor Castilla, sobre creación de una oficina de Correos en Putagán, instalación de servicio telegráfico en la Agencia Postal de Linares y dotación de sistema automático en los pasos a nivel de la provincia de Linares.

Con los ocho restantes da respuesta a los que se le dirigieron, en nombre de los señores Diputados que se expresan, relativos a las materias que se indican:

Del señor Acevedo, respecto de la contratación de obreros cesantes de Puerto Natales;

Del señor De la Jara, acerca de la necesidad de aumentar la dotación de Carabineros de la Tenencia Laja, de la provincia de Bío-Bío;

Del señor Fernández, relacionado con la vigilancia policial de los sectores de la ciudad de Santiago que conforman el denominado "barrio alto";

Del mismo señor Diputado, referente a la instalación de un Retén de Carabineros en el sector de Peñalolén, de la comuna de Ñuñoa;

Del señor Parra, sobre la conveniencia de obtener una mayor vigilancia policial en las Poblaciones Chacra, La Palma, Gabriela Mistral y Nogales, de Santiago;

De los señores Muga y Valente, relativo a una investigación para determinar las responsabilidades que pudieran afectar a los funcionarios de Investigaciones de Arica, con motivo de una eventual flagelación de que habría sido objeto el obrero portuario don Luis Campos Aguirre.

De los señores Valente, Ochagavía, Castilla, De la Fuente, Sepúlveda, don Francisco; y Fuenzalida, respecto de la ampliación de los servicios que presta Correos y Telégrafos en diversas localidades del país y del problema creado con el despacho de la correspondencia de los señores parlamentarios a la zona norte; y

De los señores Robles, Morales, don Carlos; Osorio, Werner y de los señores Diputados pertenecientes a los Comités Parlamentarios de los Partidos Comunista y Socialista, acerca de la necesidad de adoptar las medidas tendientes a obtener que las fuerzas policiales dediquen especial atención al cumplimiento de los deberes específicos que les señala la ley.

Quedaron a disposición de los señores Diputados.

5.o— Dos oficios del señor Ministro de Relaciones Exteriores:

Con el primero solicita permiso constitucional para ausentarse del territorio nacional, a partir del 19 de septiembre pasado, con el objeto de concurrir al XXII Período de Sesiones de la Asamblea General de las Naciones Unidas, que se celebrará en Nueva York.

Con el último se refiere al que se le remitió, en nombre del señor Cademártori, relacionado con la calidad en que habrían ingresado al país determinados ciudadanos norteamericanos que trabajarían en el Proyecto Río Blanco, de la Compañía Minera Andina.

6.o— Diez oficios del señor Ministro de Economía, Fomento y Reconstrucción, con los que contesta los que se le enviaron, en nombre de los señores Diputados que se mencionan, referentes a las materias que se señalan:

Del señor Acevedo, sobre los antecedentes que motivaron la dictación del Decreto Supremo que autorizó el alza de tarifas de la movilización colectiva;

Del señor Astorga, relativo al despido de obreros del Ferrocarril de Iquique a Pueblo Hundido;

Del señor Castilla, respecto de la construcción de un paso bajo nivel en el cruce de la calle Cuatro Norte, de la ciudad de Talca;

Del mismo señor Diputado, acerca de la dotación de un matadero para la ciudad de Longaví;

Del señor Fuenzalida, relacionado con la posibilidad de otorgar pasajes liberados al personal de Carabineros que no está en Servicio;

Del mismo señor Diputado, referente a la ampliación del Aeródromo del Club Aéreo de Curicó;

Del señor Martín, sobre el problema que afecta al Sindicato Industrial del personal de los coches comedores de la Empresa de Ferrocarriles del Estado;

Del señor Rodríguez, don Manuel, relativo a la posibilidad de establecer un recorrido directo de trenes desde la Estación El Carmen a Santiago;

Del señor Rosselot, respecto de la solución de diversos problemas que afectan a la Asociación de Pequeños y Medianos Agricultores del departamento de Angol; y

Del señor Valente, acerca de la forma en que la Empresa Portuaria de Chile ha dado cumplimiento a las leyes 16.250 y 16.464, referente a la entrega de aportes económicos a la Cooperativa de Viviendas y Servicios Habitacionales Punta Angamos, de Antofagasta.

El señor LORCA, don Alfredo (Presidente).— ¿Me permite, señor Prosecretario? Quiero informar a los señores Diputados que la Cuenta consta de 23 carillas, en razón de que contiene las contestaciones a todos los oficios enviados por los señores Diputados durante el receso.

El señor ACEVEDO.— ¿Qué número de carillas permite leer el Reglamento?

El señor LORCA, don Alfredo (Presidente).— Permítame, señor Diputado. Son 23 carillas en este caso —podrían ser incluso 80—; pero como resulta muy extensa, solicito el asentimiento unánime de la Sala para omitir la lectura del resto de la Cuenta e insertarla en la versión oficial, porque efectivamente, son puros oficios.

El señor SILVA ULLOA.— ¿Me permite, señor Presidente?

El señor LORCA, don Alfredo (Presidente).— Con la venia de la Sala tiene la palabra Su Señoría.

El señor SILVA ULLOA.— Creo que podría procederse en el sentido señalado por el señor Presidente, siempre que se entregara copia de la Cuenta a los señores parlamentarios.

—Hablan varios señores Diputados a la vez.

El señor LORCA, don Alfredo (Presidente).— ¿Habría acuerdo, no condicionado, porque la Mesa halla aceptable la idea, para omitir la lectura del resto de la Cuenta e insertarla en la versión oficial enviándose a todos los señores Diputados copia de la Cuenta?

Acordado.

—El resto de la Cuenta, cuya inserción se acordó, es el siguiente:

7º— Cinco oficios del señor Ministro de Hacienda:

Con el primero da respuesta al que se le dirigió, en nombre de la Cámara, sobre la situación de la firma Yaconi Hnos. constructora del Aeródromo de Balmaceda;

Con los cuatro restantes se refiere a los que se le remitieron, en nombre de los señores Diputados que se indican, relativos a las materias que se expresan:

Del señor Acuña, respecto de la legalidad de los Convenios que habría celebrado el organismo "Comando Contra la Inflación" con el Instituto de Desarrollo Agropecuario y la Corporación de la Reforma Agraria;

Del señor Montt, acerca de la posibilidad de aumentar las colocaciones bancarias en la provincia de Osorno;

Del señor Ochagavía, relacionado con la necesidad de que se pongan a disposición de las Municipalidades de la provincia de Aisén, los fondos provenientes de la aplicación del artículo 6º de la ley 14.824; y

Del señor Phillips, referente a la conveniencia de que se rebajen los derechos del Arancel Aduanero cuyo reajuste, respecto del monto que tenían al 31 de diciembre de 1966, ha sido superior al 15% establecido en la ley 16.464.

8º— Veintitrés oficios del señor Ministro de Educación Pública, con los que contesta los que se le enviaron, en nombre de los señores Diputados que se señalan, sobre las materias que se mencionan:

Del señor Castilla, relativo a la destinación de un local ubicado en el pueblo de Purapel, comuna de San Javier, para el funcionamiento de una escuela fiscal;

Del mismo señor Diputado, respecto de la solución de diversos problemas que afectan a la Escuela Nº 73 de Villa San Luis de Miraflores;

Del señor Dueñas, acerca de las reparaciones que requiere el local de la Escuela Nº 2, de Parral;

Del señor Fuentealba, relacionado con el pago de las remuneraciones adeudadas a los profesores de la provincia de Coquimbo;

Del señor Fuenzalida, referente a la solución de diversas necesidades educacionales de la provincia de Curicó;

Del señor Garcés, sobre construcción de un nuevo edificio para la Escuela N.o 1, de Vichuquén;

Del señor Jaque, relativo a diversas necesidades del Instituto Superior de Comercio Anexo de Coronel;

Del señor Jarpa, respecto de la edificación de una casa para el Director de la Escuela N.o 53, de Cerro Negro;

Del señor Martín, acerca de la solución de las deficiencias de que adolece el local de la Escuela de Pinto, departamento de Chillán;

Del señor Millas, relacionado con la construcción de un edificio para la escuela primaria de la población Pedro Aguirre Cerda, de Puente Alto;

Del señor Martín, referente a la ejecución de diversas obras en la Escuela N.o 6, de El Tejar;

Del mismo señor Diputado, sobre dotación de servicios higiénicos para la Escuela N.o 4, de Pemuco;

Del señor Montt, relativo a las reparaciones que requiere el local de la Escuela N.o 1, de Río Negro;

Del señor Palestro, respecto de la ejecución de diversas obras en el edificio de la Escuela 68, de la población 22 de Julio, de La Granja;

Del señor Rodríguez, don Manuel, acerca de la instalación de servicio eléctrico en el local de la Escuela 73, de Renaico;

Del mismo señor Diputado, relacionado con la terminación de las Escuelas 90 y 91, de la Población Rancagua Norte, de la ciudad de Rancagua;

Del señor Rosselot, referente al pago de las remuneraciones que se adeudarían a los profesores del Liceo Nocturno Fiscal de Angol;

Del señor Stark, sobre construcción de un local escolar para la Escuela Superior de Hombres N.o 6, de Los Angeles;

Del señor Valente, relativo a la posibilidad de que el Centro Universitario Regional de Iquique complete los cursos de sus diferentes escuelas;

Del señor Zorrilla, respecto de la construcción de un local para la Escuela de El Monte;

Del mismo señor Diputado, acerca del estado de conservación del edificio de la Escuela N.o 2, de Parral;

De los señores Jaramillo y Martín, relacionado con diversas medidas en favor de la Escuela Hogar N.o 3, de Chillán;

De los señores Fuentealba, Melo y Olave, referente al pago de trienios y asignaciones familiares a los profesores de la provincia de Coquimbo;

9.o— Cuatro oficios del señor Ministro de Justicia, con los que da respuesta a los que se le dirigieron, en nombre de los señores Diputados que se expresan, sobre las materias que se indican:

Del señor Acevedo, relativo al movimiento de causas en las Iltmas. Cortes de Apelaciones del país y en particular, respecto de las causas pendientes en esos tribunales;

Del señor Guajardo, respecto de las irregularidades en que habrían incurrido las firmas ORVAL y SURCO, de la provincia de Valparaíso;

Del señor Montt, acerca de la posibilidad de elevar de categoría al Juzgado del Trabajo de la ciudad de Osorno; y

Del señor Valente, relacionado con la solución del problema relativo al dominio de los terrenos ubicados en el lugar denominado Quebrada de Acha, del departamento de Arica.

10.o— Un oficio del señor Ministro de Defensa Nacional, con el que se refiere al que se le remitió, en nombre del señor Carvajal, sobre la acción del Gobierno respecto a la instalación de industrias permanentes en el departamento de Iquique.

11.o Veintiocho oficios del señor Ministro de Obras Públicas, con los que contesta los que se le enviaron, en nombre de los señores Diputados que se expresan, acerca de las materias que se indican:

Del señor Aguilera, relacionado con el cobro de peaje en la provincia de Coquimbo.

Del señor Basso, referente a dotación de servicios de agua y alcantarillado a diversas poblaciones que carecen de ellos en la ciudad de Chillán y terminación de trabajos de habilitación del Parque "General Bernardo O'Higgins", de la misma ciudad;

Del señor Buzeta, sobre reparación del camino que une la Carretera Panamericana con la Estación ferroviaria de Colina;

Del señor Castilla, relativo a la habilitación del camino que une las localidades de Picuchén y Puente Longaví, en la provincia de Linares.

Del mismo señor Diputado, respecto de instalación de servicio de agua potable en el sector Sur-Oriente de la ciudad de Linares y terminación de las obras en la Planta Cloradora de Yerbas Buenas, provincia de Linares;

Del señor Dueñas, acerca de la prolongación del extremo poniente de la calle Constitución de la ciudad de Linares;

Del mismo señor Diputado, relacionado con la construcción de un camino que una las ciudades de Linares y Yerbas Buenas, provincia de Linares;

Del señor Fuenzalida, referente a la habilitación del nuevo camino que unirá las localidades de Licantén y Vichuquén, provincia de Curicó;

Del señor Garcés, sobre reparación del camino denominado Orilla de Constantué de la localidad de Curepto, provincia de Talca;

Del mismo señor Diputado, relativo a la terminación de los trabajos de alcantarillado en los sectores de Maule Abajo y otros, de la ciudad de Curicó y dotación del mismo servicio a las poblaciones Rauquén, Sol de Septiembre y Manuel Rodríguez, de dicha ciudad;

Del señor González, respecto de la dotación de servicio de agua potable a la localidad de Puerto Saavedra y Poblaciones Aduana y Ensanche, de Pucón, provincia de Cautín;

Del señor Jarpa, acerca de la reparación de los caminos de la comuna de San Ignacio, provincia de Ñuble;

Del señor Millas, relacionado con la instalación de servicio de alcantarillado en la Población Venecia, comuna de La Cisterna;

Del mismo señor Diputado, referente a la construcción de un camino que una las ciudades de Talcahuano y Bahía Blanca, en la República Argentina, por el sector de Paso Hachado;

Del señor Morales, don Raúl, sobre resolución definitiva del problema que afecta el trasbordo en el Canal de Chacao, provincia de Chiloé;

Del señor Ochagavía, relativo a la ejecución de diversas obras públicas en la comuna de Porvenir, provincia de Magallanes;

Del mismo señor Diputado, respecto de la realización de varias obras viales en la Avenida Costanera de Puerto Natales y construcción de un Cuartel para la Primera Compañía de Bomberos de esa ciudad;

Del mismo señor Diputado, acerca de la instalación de servicio de agua potable en la localidad de Dalcahue, provincia de Chiloé;

Del señor Rodríguez, don Manuel, relacionado con la reparación de cañerías de agua potable en varias calles de la Población Rancagua Sur, de la ciudad de Rancagua;

Del mismo señor Diputado, referente al término de los trabajos de ampliación de servicios de agua potable y alcantarillado en la ciudad de Rancagua;

Del señor Rosales, sobre la construcción de un puente y caminos en la comuna de San Vicente de Tagua Tagua, provincia de O'Higgins;

Del señor Valente, relativo a la instalación de alcantarillado y agua potable en la Población Faldeos del Morro, de la ciudad de Arica;

Del señor Werner, respecto de la terminación del camino que unirá las localidades de Santa Rosa de Lavadero y Quelquel, de la comuna de Maule, provincia de Talca;

Del mismo señor Diputado, acerca de la terminación del camino que unirá las localidades de Botalcura y Tapihue, de la comuna de Pencahue, provincia de Talca;

De los señores Garcés, Rodríguez, don Manuel y Rosales, relacionado con la construcción de viviendas, obras de urbanización y pavimentación de la calle principal del pueblo Villa Prat, en las provincias de Curicó, O'Higgins y Talca;

Del señor Buzeta y la señora Retamal, referente a la pavimentación del camino El Diablo, que une las localidades de Talagante y Peñaflor;

De los señores Agurto, Montes y Melo, sobre reconsideración de la orden de paralizar las obras de construcción de los caminos Concepción - Nacimiento y finiquitar los trámites para la construcción de un camino público en el sector Los Monos de Coliumo, localidad de Dichato, provincia de Concepción; y

De los señores Stark, Riosseco, Buzeta y Melo, relativo a la ejecución de diversas obras escolares en la ciudad de Los Angeles, provincia de Bío Bío.

12º— Ocho oficios del señor Ministro de Agricultura con los que da respuesta a los que se le dirigieron en nombre de los señores Diputados que se mencionan, respecto de las materias que se señalan:

Del señor Fernández, acerca de la posibilidad de expropiar el fundo Viña San Carlos, ubicado en la comuna de Puente Alto, provincia de Santiago.

Del señor Fuentealba, relacionado con problemas que afectan a la agricultura de Coquimbo con motivo de los fenómenos climáticos ocurridos recientemente en esa región;

Del señor Melo, referente al monto de los créditos otorgados por el Instituto de Desarrollo Agropecuario a los campesinos de la comuna de Portezuelo y otros antecedentes sobre el particular;

Del señor Millas, sobre expropiación de un predio de la Sucesión Moena, en la comuna de Lumaco;

Del señor Olave, relativo a la expropiación del fundo La Palma de propiedad del señor Santiago Cabezas, ubicado en la comuna de Panguipulli, provincia de Valdivia;

Del señor Pontigo, respecto de la expropiación de los predios que forman la Comunidad Agua Buena, ubicada en la comuna de Ovalle, provincia de Coquimbo;

Del mismo señor Diputado, acerca de una investigación en el fundo El Tipay, ubicado en la comuna de Los Vilos, en donde se habría producido una situación anormal con algunos trabajadores de dicho predio; y

De los señores Agurto, Montes y Melo, relacionado con estadísticas de exportación de maderas aserradas.

13º— Once oficios del señor Ministro del Trabajo y Previsión Social;

Con el primero se refiere al que se le remitió, en nombre de la Cámara relativo a la situación económica de la Industria Papelera del Pacífico, ubicada en la comuna de San Francisco de Mostazal, de la provincia de O'Higgins;

Con los restantes contesta los que se le enviaron, en nombre de los señores Diputados que se indican, sobre las materias que se expresan:

Del señor Fuentes, don César Raúl, respecto de la construcción de 30 viviendas en la ciudad de San Carlos para los imponentes que trabajan en el Servicio Nacional de Salud;

Del señor Fuenzalida, acerca de la posibilidad de que diversas instituciones de previsión adquieran casas de la Población Guaiquillo, de la Corporación de la Vivienda en Curicó, para los imponentes de la zona.

Del señor Galleguillos, relacionado con el conflicto laboral que afecta a los trabajadores de la Compañía Salitrera Anglo Lautaro;

Del señor Millas, referente a la instalación de una Oficina del Servicio de Seguro Social en la localidad de Lo Espejo, provincia de Santiago;

Del señor Monares, sobre el despido de dirigentes sindicales en el fundo Pimpinela de Requinoa, de la provincia de O'Higgins;

Del señor Phillips, relativo a la concesión de préstamos por la Caja de Previsión de los Carabineros de Chile, a los imponentes del departamento de Taltal;

Del señor Rosales, respecto de la aprobación del préstamo solicitado por la Cooperativa de Vivienda y Servicios Habitacionales Mutual del Magisterio Limitada, de San Vicente de Tagua Tagua, a la Corporación de la Vivienda;

Del señor Valente, acerca de investigación en la Industria Automotriz Chilemotores, de Arica, por incumplimiento de cláusulas de Acta de Avenimiento;

Del señor Zorrilla, relacionado con la posibilidad de aumentar el personal que atiende la Oficina del Servicio de Seguro Social de Villa Alegre, provincia de Linares; y

De los señores Clavel y Fuentes, don Samuel, referente al establecimiento de un Fondo de Asignación Familiar de los empleados particulares sea íntegramente destinado al pago de este beneficio.

14º— Dieciséis oficios del señor Ministro de Salud Pública, con los que da respuesta a los que se le dirigieron, en nombre de los señores Diputados que se indican, sobre las materias que se expresan:

Del señor Acuña, relativo a la construcción de un nuevo Hospital para la ciudad de Osorno;

Del señor Cantero, respecto de la designación de un segundo médico para el Hospital de Cabildo;

Del señor Fuenzalida, acerca de la edificación de un nuevo local para la Casa de Socorro de Licantén.

Del señor Garcés, relacionado con diversas necesidades asistenciales de la provincia de Curicó;

Del mismo señor Diputado, referente a la dotación de un mayor número de funcionarios y de material técnico para la Policlínica de la Población Sol de Septiembre, de Curicó;

Del señor González, sobre construcción de un nuevo local para la posta de primeros auxilios de Cherquenco;

Del señor Millas, relativo a la designación de un médico residente en el Hospital de Purén;

Del señor Morales, don Raúl, respecto de la terminación del local de la posta de primeros auxilios de Ayacara;

Del mismo señor Diputado, acerca de la fecha en que se iniciarán los trabajos de ampliación del Hospital de Puerto Aysén;

Del señor Ochagavía, rela-

(PASA A LA PAGINA 14)

BICICLETAS

DIFERENTES MEDIDAS, TRICICLOS REparto, repuestos por mayor, menor. Facilidades. Importadora Cycles Victoria, Representantes de la "Tour de France"; San Diego 1317 fono 55117. Matucana 26-D. Independencia 2063 "A".
21-X-67

BICICLETAS DE NIÑOS Y NIÑAS, aros 16-18, 20, 22, 24. Calidad garantizada. Precios de fábrica. Mayor y menor. Armaduría Internacional. Exposición 348.
21-X-67

4) Automóviles, garajes y vehículos

CITRONETAS, FURGONES 1967, ENtrega inmediata. Jorsacor, Avenida Bulnes 367.
C. 31—4

CAMIONES Y CAMIONETAS FORD 1967. Recibimos inscripción. Jorsacor Avenida Bulnes 367.
C. 31—4

SIMCA 1000, 1967, ENTREGA PROXIma. Jorsacor, Avda. Bulnes 367.
C. 31—4

¿NECESITA DINERO, SEÑOR? ENtregue a Jorsacor su automóvil. Avenida Bulnes 367. C. 31—4

¿QUIERE VENDER SU COCHE O comprar otro? Jorsacor. Avenida Bulnes 367. C. 31—4

9) Compraventas varias

VENDO MAQUINA SINGER PORTAtil. E° 250. Baúl importado, metro diez, E° 100, Santo Domingo 4014.
A. 7-X-9

COMPRO BOMBA DE ACEITE, BOtellas, fonolas y vinieras, mesa comedor y bufett, fono 87970.
A. 7-8-9-X-9

CALCETINES Y SOQUETES MERCErizados, reforzados, precios regalados. García Reyes 428.
C. 31-X-9

14) Estatutos y Legales

SEGUNDO JUZGADO CIVIL DEPARtamento Aguirre Cerda, concedió posesión efectiva José Zamora Barraza a Raquel Zamora Mejías, sin perjuicio derechos cónyuge sobreviviente Clara Mejías Mejías. Trámitese conformidad artículo 33 siguientes ley 16.271. Secretaria.
A. 7-9-X-14

QUIEBRA EMPRESA DE CONSTRUCciones Industriales "EMCOIN" Ltda. Tercer Juzgado Civil Mayor Cuantía. Por resolución de 11 de abril de 1967, se declaró cerrado el procedimiento ordinario de verificación en esta quiebra. Verificó el siguiente acreedor: Cooperativa Sodimac Ltda., nueve letras total E° 9.626,71. El Secretario.
A. 7-9-10-X-14

A QUIEN ENCONTRO LIBRETA DEL Seguro Social 87.673.050 de José Segredo Ravanal se ruega entregarla en Franklin 741, Laboratorio Sanitas.
A. 7-8-9-X-14

PRIMER JUZGADO CIVIL MAYOR Cuantía San Miguel, resolución 27 septiembre 1967, concedió posesión efectiva herencia intestada de Armando Avendaño Carrillo, a hijos legítimos Sonia Estela y Sergio Armando Avendaño Váquer, sin perjuicio derechos cónyuge sobreviviente Juana Vaquer Gaya, con beneficio inventario. Practicaré inventario solemne 14 octubre 1967, 11 horas en Secretaría. Secretaria.
A. 7-9-10-X-14

PRIMER JUZGADO CIVIL MAYOR Cuantía San Miguel, resolución 3 octubre 1967, concedió posesión efectiva herencia intestada de Gastón Eduardo Pimentel Pizarro a su madre legítima Julia Pizarro González. Secretaria.
A. 7-9-10-X-14

PRIMER JUZGADO CIVIL MAYOR Cuantía San Miguel, por resolución 2ª septiembre 1967, rectificó decreto de 31 de marzo 1967 que da posesión efectiva herencia intestada de Rosa Gálvez Moya viuda de Ramírez, en cuanto se excluyen de la sucesión a Samuel Guillermo y Fernando David Ramírez Beili. Secretaria.
A. 7-9-10-X-14

PRIMER JUZGADO CIVIL MAYOR Cuantía San Miguel, resolución 4 octubre 1967, concedió con beneficio inventario, posesión efectiva herencia testada de Graciela del Carmen Gutiérrez Valenzuela a Luis Armando Ramón García en calidad heredero universal testamentario. Practicaré inventario solemne 14 de octubre 1967, 11 horas en Secretaría. Secretaria.
A. 7-9-10-X-14

PRIMER JUZGADO CIVIL MAYOR Cuantía San Miguel, resolución 3 octubre 1967, concedió posesión efectiva herencia intestada de María del Carmen Carreño Muñita a hijos legítimos Manuel Antonio, María Lurvenia y Ana de las Mercedes Ortega Carreño, sin perjuicio derechos cónyuge sobreviviente Arturo René Ortega Bustamante. Secretaria.
A. 7-9-10-X-14

QUINTO JUZGADO CIVIL CONCEDIO posesión efectiva herencia Arturo Salgado Ramírez a Osvaldo Arturo Salgado Vargas. Secretario.
A. 7-9-10-X-14

QUINTO JUZGADO CIVIL CONCEDIO posesión efectiva herencia Elena Victoria Galliano Miranda a María Ester Galliano Miranda y Carlos Vasallo Rojas. Posesión efectiva herencia María Ester Miranda Rodríguez, concedióse también a María Ester Galliano Miranda. Secretario.
A. 7-9-10-X-14

QUINTO JUZGADO CIVIL CONCEDIO posesión efectiva herencia Carlos Muirhead Guzmán a Carlos Alejandro Gonzalo Alberto, Patricio Raúl, Luis Guillermo, Juan Pablo y María Verónica Rosa Muirhead Quintana, sin perjuicio derechos cónyuge María Mary Quintana Rodríguez. Inventario solemne practicaré 11 actual, 15 horas. Secretario.
A. 7-9-10-X-14

SEGUNDO JUZGADO CIVIL DEPARtamento Aguirre Cerda, Posesión Efectiva José Luis Medina Soto, practicaré ampliación inventario solemne. Secretaría 11 actual, 12 horas. Secretaria.
A. 7-9-10-X-14

POR EXTRAVIO DEL CHEQUE N.o 0.345.166 Serie D. B. del Banco Osorno y la Unión por E° 500. Queda nulo por haberse dado el aviso correspondiente.
A. 7-8-9-X-14

PRIMER JUZGADO CIVIL MAYOR Cuantía Santiago, concedió tres octubre 1967 posesión efectiva herencia intestada quedada fallecimiento de Humberto Reyes Molina, a hijos Irene, Silvia, Mario, Jaime y Frrs a Reyes Urrutia; sin perjuicio derechos cónyuge María Graciela Urrutia Contreras. Practicaré inventario solemne diez del presente, quince horas, Bandera 342. Secretario.
A. 7—14.

HABIENDOSE EXTRAVIADO CHEQUES Serie A. A. N° 5936492 al 5936523, Banco Sud Americano y Libretas Ahorro, N.o 36769 y 55566, Banco del Estado-Independencia, pertenecientes a Mercedes Herrera Sepúlveda, quedan nulas por aviso correspondiente.
A. 7—14.

14) Estatutos y Legales

TERCER JUZGADO CIVIL MENOR Cuantía Santiago, ordenó citar parientes de José Ernesto Fuentes Valenzuela audiencia día 7 del presente, 10 horas, objeto de rectificar partida de nacimiento. Secretaría.
A. 6-7-X-14

HABIENDOSE EXTRAVIADO CHEQUES serie A. L. N.o 3206176 al 200, Banco del Estado — Central, quedan nulos por aviso correspondiente.
A. 6-7-8-X-14

EN EL CUARTO JUZGADO DE LEtras de Menores, en el asunto no contencioso sobre nombramiento de curador general del menor Arturo Haroldo Olivares Sánchez, solicitado por doña Graciela Rosas Cabello se cita a audiencia de parientes del menor y de la solicitante para el día 11 de octubre de 1967 a las 16 horas.
Z. 6-7-9-X-14

QUIEBRA SOCIEDAD SCHKOLNICK Y Cía. Ltda. Tercer Juzgado Civil de Mayor Cuantía. Por resolución de fecha 3 de octubre de 1967, el Tercer Juzgado Civil de Mayor Cuantía de esta ciudad, tuvo por ampliada la nómina de créditos reconocidos con los siguientes créditos valistas Carlos Block E° 3.860,19 y José Martínez Marquez, E° 528,50. El Secretario.
C. 6-7-9-X-14

CUARTO JUZGADO CIVIL DE MAYOR Cuantía Santiago, en el asunto no contencioso sobre nombramiento de curador general al menor Claudio Antonio Soto Medina, solicitado por doña Josefina de las Mercedes Soto Aguilera, se cita a audiencia de parientes del menor y de la solicitante para el día 11 de octubre de 1967, a las 15,30 horas.
A. 6-7-9-X-14

HABIENDOSE EXTRAVIADO TALOnario cheques serie A. A. N.o 7495868 al 875, Banco Sud Americano, Central cuenta N.o 61-65376-4 quedan nulos por aviso correspondiente.—
A. 6-7-8-14

HABIENDOSE EXTRAVIADO LA LIbreta N.o 33423 CORVI del Banco del Estado de Chile, perteneciente a Luisa Brule Goulart, queda nula por haberse dado aviso.
A. 6-7-8-X-14

QUINTO JUZGADO CIVIL CONCEDIO posesión efectiva herencia Luis Antonio Silva Briones a Manuel Isidro, Agustín Vinicio Tucapel y María Paula Fresia Silva Cabrera, sin perjuicio derechos cónyuges Ana Luisa Briceño González. Secretario.
A. 6-7-9-X-14

QUINTO JUZGADO CIVIL CONCEDIO posesión efectiva herencia Alberto Valenzuela Sandi a Marcos Alberto y Ema Luisa Valenzuela Rodríguez, sin perjuicio derechos cónyuge Luisa Rodríguez Cartens. Inventario solemne practicaré, 10 actual, 15 horas. Secretario.
A. 6-7-9-X-14

QUINTO JUZGADO CIVIL, 10 ACtual 15 horas, practicaré inventario solemne bienes herencia Yolanda del Carmen Olivos. Secretario.
A. 6-7-9-X-14

QUINTO JUZGADO CIVIL CONCEDIO posesión efectiva herencia Arturo Emilio Videla Salinas a Laura Susana, Carlos Humberto, María Luisa Elena, Guillermo Miguel, Jorge Antonio, Oscar Hernán Gustavo y Luis Eduardo Videla Carbone, sin perjuicio derechos cónyuge Laura Carbone Schenone. Secretario.
A. 6-7-9-X-14

QUINTO JUZGADO CIVIL CONCEDIO posesión efectiva herencia Anselmo Duarte Arenas a Hilda Inés, Eliana Maroot, Luis Anselmo, Héctor Osvaldo, Idelberto Hernando, Ignelia Rosa y Lérida del Carmen Duarte Duarte, sin perjuicio derechos cónyuge Elena Duarte Casas Cordero. Secretario.
A. 6-7-9-X-14

QUINTO JUZGADO CIVIL CONCEDIO posesión efectiva herencia Ernesto Salgado Lobos a Luis Gilberto, Emiliano, Rosa Elvira, Arturo del Carmen, Otilia del Carmen, Miguel Alberto, Manuel Ernesto Segundo y María Inés Salgado Valenzuela, sin perjuicio derechos cónyuge Rosa Elvira Valenzuela Faúnder. Secretario.
A. 6-7-9-X-14

JUZGADO LETRAS PUENTE ALTO, resolución 25 enero 1967, concedió posesión efectiva herencia intestada de Toribio Sanhueza Bobadilla, a hijos legítimos Luis Osvaldo, Laura Jesús, Yolanda del Carmen, Florentina del Carmen y Jorge Toribio Sanhueza Acevedo, sin perjuicio derechos cónyuge sobreviviente Ana María Acevedo Montecinos.— La secretaria.
A. 7—14.

JUZGADO LETRAS PUENTE ALTO, resolución 27 junio 1967, concedió posesión efectiva herencia intestada de David del Carmen Lobos Contreras, a madre legítima Olga Contreras Pedraza, como heredera universal.— La secretaria.
A. 7—14.

JUZGADO LETRAS PUENTE ALTO, resolución 21 julio 1967, concedió posesión efectiva Jovina Aránguiz Gutiérrez a hijos legítimos Osvaldo Rubén, Laura Rosa, Raquel y Julia Pino Aránguiz, sin perjuicio derechos cónyuge sobreviviente Francisco Pino Trinidad.— La secretaria.
A. 7—14.

JUZGADO LETRAS PUENTE ALTO, resolución 21 julio 1967, concedió posesión efectiva herencia intestada de Carlos Caro Cerna, a hijos legítimos Segundo René y Sergio Oscar Caro Silva, sin perjuicio derechos cónyuge sobreviviente Margarita Silva Tapia.— La secretaria.
A. 7—14.

SE DA EL AVISO QUE LOS CHEQUES N.os 634104 y 634103 por E° 200 y E° 2.000, respectivamente del Banco Sud Americano, suc. V. Mackenna, quedan nulos por haber sido sustraídos y dado el aviso correspondiente para todo los efectos legales.
A. 7—14.

HABIENDOSE EXTRAVIADO CHEQUES Serie A. O. N.o 3204000 Banco del Estado-Huérfanos, queda nulo por aviso correspondiente.
A. 6-7-8-X-14

HABIENDOSE EXTRAVIADO CHEQUES pensión emitido por Tesorería Provincial Santiago, nombre Raúl Sotomayor Moreno N.o 1-07-23184, por E° 1.030,7, queda nulo por aviso correspondiente.
A. 7—14.

HABIENDOSE EXTRAVIADO LIBRETA del Seguro, perteneciente a Guillermo Luco Muñoz, ruego devolverla a Grecia 816, Santiago.
A. 7—14.

QUIEBRA EUGENIO LYON ROJAS.— Primer Juzgado Civil de Mayor Cuantía. Por resolución de fecha 18 de agosto de 1967, se declaró el cierre del procedimiento ordinario de verificación, verificándose los siguientes créditos: VALISTA: María Magdalena Aránguiz Rivas de Walker, letras por E° 84.484,61; Sociedad Feria de Chimbarongo Ltda. letras por 4.530,26 escudos; Fanny Lange Cortés, letras por E° 10.345,70; Alberto Coustasse del Campo, letras por E° 40.177,30; Jorge San Martín Arancibia, letras y cheque por E° 44.404; Pedro Rojas Duífner, letras por E° 20.000; Carlos Quintana Rodríguez, letra por 2.143,20 escudos. PREFERENTES: Carlos Quintana Rodríguez, preferente 1ª. clase Art. 2472 N.o 4 C. Civil y 153 C. del Trabajo, sueldos e imposiciones por E° 18.032,20.— El secretario.
C. 7—14

TERCER JUZGADO CIVIL SANTIAGO Concedió posesión efectiva testamentaria de Leonor Figueroa Larraín viuda de Matta, a hijos legítimos Leonor, Enrique, Eugenio y Fernando Matta Figueroa, y heredera testamentaria usufructuaria Ana Dubreuil Lara.— Secretario.
A. 7—14.

GUIA PROFESIONAL

ABOGADOS

SANCHEZ DEL POZO
Especialmente asuntos matrimoniales, posesiones efectivas, particiones, alimentos, rectificaciones nombres. Cobranzas, cheques. Moneda N° 1137, oficina 78. Teléfono 80813.
H—O C. GP.

ELIAS NEGHME RODRIGUEZ
Juicios civiles y comerciales. Ahumada 131 oficina 318. Teléfono N.o 88387.
A-GP-6-X-67

RAQUEL KOGAN B.
Toda clase de asuntos. Compañía 1048, 9° piso, departamento "A". Fono 84844. Horas: 18 a 20.

DENTISTAS

SOLDADURAS DE PLACAS ENTREGA 30 MINUTOS
Molina 12, esquina Alameda. Doctor Froimovich. Fono 90536, sábados abierto todo el día.
A-30-I-68

DR. BORQUEZ
Dentaduras inmediatas, Coronas. Fundas. Atención rápida a horario convenido. Compañía 1068. Oficina 1103 Altos Teatro Plaza. Fono 85702.
GP. C. Indef.—1967

RESTAURACIONES URGENTES
Placas, puentes, reparaciones. Clínica Dental "Central". Compañía 1068 — Oficina 1103 Fono 85702.
GP. 31—11

DENTISTAS

Prótesis dentales, soldaduras, reparaciones inmediatas.

CLINICA DENTAL EDWARDS
Pasaje Agustín Edwards 29, entrepiso 117. Entrada por Ahumada 312, fono 67378.
GP. 31—11

LABORATORIO CLINICO

Dr. SOTO TELLO
Análisis. Urgencia y Transfusión. San Isidro 91. Teléfono 36338.
A-GP-30-X-67

PEDICURO

AVILES
PEDICURO-PRACTICANTE
Indolora. Tratamientos médicos. También domicilios. Cumming 662, 65842.
P.-11-X-67.

PRACTICANTE

LUIS ALDUNATE
PRACTICANTE
Edificio Waldorf, Ahumada 131, departamento 916, fono 60828. Atiendo prescripciones médicas en vías urinarias, curaciones, inyecciones. Atención domiciliaria.

MATRONA

SEÑORA PHELKINY
Lord Cochrane 114
H. O. C. GP.

MEDICOS

ESPECIALIDAD VEJEZ
DR. JOSE FROIMOVICH
Avenida Bulnes 377 — Departamento 605 — Teléfono 67176.

DR. GASTON RAMIREZ
Piel. Manuel Rodríguez 56. Fono 68823.
H—O. C. GP.

DR. HERNAN DEL PINO
Enfermedades de Niños
Rayos X
Consultas de 14 a 16 horas. Mac Iver 142, 2° piso, Oficina 204. Fono 393601. Lunes, miércoles y viernes.
Domicilio: Fono 396745.
Pedir hora.

NORBERTO SAINZ RECIO
Medicina General
Corazón — Hígado — Riñones — Estómago — Obesidad. San Antonio 427 — Of. 715, de 5 a 7.
TELEFONO 35361.
A-GP-27-X-67

DR. ABRAHAM WAISSBLUTH
Especialista Corazón, Pulmón, Estómago, Hígado, Rayos X. Consultas: República 68, Santiago. Teléfonos 94092 — 465451. Atención de 6 a 19 horas
GP.-8-12-67

MEDICOS

DR. VITERBO PARRA BARAHONA
Señoras: Obstetricia, Ginecología. Consultas: Clínica Boston, Alameda 1620. Fono 81921. Atención, de 11,30 a 14,30. Domicilio: Teléfono 372399.

DOCTORA NAVARRETE
Señoras. Obstetricia, Ginecología. Vicuña Mackenna 923. Teléfono 35912. Consultas, de 16 a 19 hrs.
GP. C. H—C

INDISA
SERVICIO MEDICO DOMICILIARIO
PARA ADULTOS Y NIÑOS
NOCTURNO
Y
SABADOS, DOMINGOS Y FESTIVOS
FONO 382639

QUIEN USA "EVA KING" SIEMPRE TENDRA VEINTE AÑOS

LIMPIA SUAVIZA
CUATRO EN UNA
PROTEGE EMBELLECE

CREMA DE BELLEZA
EVA KING

Por cada aviso económico que ud. coloque en "LA NACION", recibirá como obsequio una CREMA de BELLEZA "EVA KING" gentileza de "EVA KING" y "LA NACION"

14) Estatutos y Legales

EL SINDICATO PROFESIONAL DE Empleados Particulares de Transradio Chilena Compañía de Telecomunicaciones S. A., procedió a elegir su directiva definitiva el día 4 de octubre del presente año ante la presencia del Inspector del Trabajo señor Juan Leal González, quedando esta formada de la siguiente manera: presidente, Máximo Varela M.; secretario, Fernando Díaz A.; tesorero, Jorge Gaete G., Directores, Ricardo Barroso A., y Einstein Morales S. Se hace la presente publicación conforme al art. 378 del Código del Trabajo. El Secretario.
A. 6-7-8-X14

SIND. PROF. DE EE. PARTIC. Y Obreros de Carbonif. Lota-Schwager S. A. de las Prov. de Stgo. y Valpso.— Ante la Inspectora del Trabajo señora Rosa Despouy Balolfet, con fecha 3 de octubre de 1967, se eligió la nueva directiva del Sindicato Profesional de Empleados y Obreros de Carbonífera Lota Schwager S. A., para las provincias de Santiago y Valparaíso, quedando constituida en la siguiente forma: presidente, Guillermo Barros Lyon; secretario, Marcial Novoa González; tesorero: Carlos Fell Sonderburg; directores: señores Julio Salazar Aufiero y René Benavente Arévalo.— Santiago, octubre de 1967.
A. 7—14.

AVISO — LUCIA CID ANABALON, SIN profesión Tennebaun 604, adquirió por compra que hizo mediante escritura pública de 20 de mayo de 1967, ante el Notario don José Valdivieso Muñoz, el sitio N.o 21 de la Manzana "". Octava de la Población Colón América, Variante, San Diego, de la comuna de San Miguel, departamento Pedro Aguirre Cerda, cuyos deslindes son: al norte, calle Tennebaum; al sur, parte del sitio N.o 16, de la referida Población; al oriente, calle Macaroff, y al poniente, sitio N.o 22. Se avisa para inscribir conforme al Art. 58 del Reglamento del Conservador de Bienes Raíces.
A. 7—14.

QUINTO JUZGADO CIVIL CONCEDIO posesión efectiva herencia Héctor Rodríguez Cavieres a María Eliana y Héctor Juvenal Rodríguez Castro, sin perjuicio derechos cónyuge María Isabel Castro Rodríguez.— Secretario.
A. 7—14.

PRIMER JUZGADO CIVIL DE MAYOR Cuantía en autos sobre nombramiento curador Alejandro Valenzuela Cañas, ordenó citar audiencia de parientes y a Defensor Público 9 de octubre, 15 horas.— Secretaria.
Z. 7—14

QUIEBRA ISRAEL GAYSINSKY 1° Juzgado Civil Mayor Cuantía. Por resolución de 29-9-67 se tuvo por ampliada la nómina de reconocidos con el crédito de Víctor Carmine por E° 1.114. El Secretario.
C. 5-6-7-X-14

QUIEBRA ISRAEL GAYSINSKY 1° Juzgado Civil Mayor Cuantía. Por resolución de 22-9-67 se tuvo por ampliada la nómina de créditos reconocidos con el crédito preferente de doña Lidia Fernández por E° 960. E. Secretario.
C. 5-6-7-X-14

QUIEBRA HAROLD LAGUNAS OCAranza. 3° Juzgado Civil de Mayor Cuantía. Por resolución de 15 de abril de 1964, se tuvo por agregada la nómina de créditos reconocidos, con los siguientes créditos: Valista Reconocidos: Molino El Puente 6.046,40 escudos; Viña Tarapacá Ex Zavala E° 7.000,81; Créditos Valistas Impugnados: No hubo; Créditos Preferentes reconocidos: No hubo. Créditos Preferentes Impugnados: No hubo. El Secretario.
C. 5-6-7-X-14

14) Estatutos y legales

TERCER JUZGADO CIVIL DE MAYOR C. Por resolución de 5 de septiembre de 1967 concedióse posesión efectiva de herencia intestada de Lorenzo Sandretti Gordillo a sus hijos legítimos Lorenzo Sergio y Luis Hugo, sin perjuicio derechos de cónyuge sobreviviente Violeta Rosa Castro Castro. Secretario.
Z. 5-6-7-X-14

QUIEBRA FERNANDO UNDURRAGA Riesco. Tercer Juzgado Civil de Mayor Cuantía. Por resolución de fecha 29 de septiembre de 1967, se tuvo por propuesta como fecha de cesación de pagos el día 30 de setiembre de 1964, en que se hizo exigible la obligación emanada del Decreto 19.693 por E° 330 en la verificación de Seguro Social. El Secretario.
C. 5-6-7-X-14

QUIEBRA GALVARINO ANABALON Alvarez. Primer Juzgado Civil de San Miguel. Resolución 7 de Septiembre de 1967 tuvo por rendida Cuenta General de Administración.
C. 5-6-7-X-14

15) Fábricas diversas

NOVIOS: COMPREN SUS ARGOLLAS en la fábrica más antigua de Chile. Casa Sostin. Nueva York 66.
C. Indef.—15

18) Instrucción y Educación

SUPERSECRETARIA: NECESITAMOS señoritas, para preparar como secretarias. Empleo garantizado "Supersecretaria" Santiago, Alameda 406.— Rancagua, pasaje Rex, tercer piso.
C. Indef.18

DACTILOGRAFIA, 15 DIAS, CURSOS desde E° 12 mensuales, Taquigrafía, Contabilidad, Secretariado, Escuela Nac. de Peluquería, Damas y Caballeros, Sastrería, Modas, Camisería, Moda infantil, Catedral 1257.
A-9-18

30) Muebles y útiles

OCASION FINO ESCRITORIO 4 CAjones, enchapado moderno, barniz, caoba de 110 x 60 y sillón giratorio metálico Mademsa en buen estado regalado E° 350 cada uno. Tratar horas oficina, San Antonio 378, Depto. 310. Lunes a viernes.
A. 7-8-9-X-30

37) Ocupaciones ofrecen

MODISTAS AYUDANTES COSTUreras, necesito. Cueto 615.
A. 7-8-X-37

40.—Propiedades venden

VENDO CASA-QUINTA, BUENAS HAbitaciones. Galpón Industrial, Local, Micro, Carrascal, La Franco, José Tobías 2670. Tratar Am-nétegui 470.
Z. 5-6-7-X-40

47) Radios y discos

OCASION EQUIPO STEREO IMPORtado Westinghouse, eléctrico, automático, 4 revoluciones, todo transistores, 2 parlantes satélites, gabinete, maleta metálica portátil, liquido en billetes E° 2.500. fono 395330 horas comidas.
A. 7-8-9-X-47

48) Remates y Citaciones

SOCIEDAD COOPERATIVA DE EDIficación de Viviendas Colonia El Peral Ltda. Cita a Junta General Extraordinaria en conformidad al artículo 21.o de sus Estatutos, para el 10 de octubre a las 13,00 y 13,30 horas en 1a. y 2a. citación. Tabla: Reforma de los Estatutos y Reglamentos. Local: Pabellón, N.o 12. El Consejo.
A. 7-8-X-48

CITACION.— SANTIAGO, 3 DE octubre de 1967. Por acuerdo de Directorio se cita a Junta General Ordinaria de Accionistas de la Inmobiliaria Espartaco S. A., para el día 3 de noviembre de 1967 que se celebrará en Ahumada 254, of 802, Santiago, a las 19 horas, en primera citación, a fin de pronunciarse sobre la Cuenta del Directorio, Inventario y Balance al 31 de diciembre de 1966; tratar y resolver todos los asuntos que de conformidad a la ley o los Estatutos corresponde resolver a la Junta Ordinaria. Martín Olmedo Prat, Presidente.
A. 7-X-48

CIERRE DEL REGISTRO DE ACCIOnistas, Santiago, 3 de octubre de 1967. Para los efectos de la Junta General Ordinaria y de la Junta General Extraordinaria de la Inmobiliaria Espartaco S. A., citadas para el 3 de noviembre de 1967, permanecerá cerrado el Registro de Accionistas desde el 30 de octubre hasta la fecha de la Junta inclusive. Los poderes para asistir a las Juntas deben ser otorgados a accionistas o a no accionistas por escritura pública y podrán ser registrados en la Gerencia, antes de las 12 horas del día anterior a la citación en Ahumada 254 of. 802, Santiago. P. Leonidas de la Maza, Director Gerente.
A. 7-X-48

REMATE.— TERCER JUZGADO CIVIL Mayor Cuantía Santiago. Audiencia 25 actual, 16 horas, rematarase propiedad calle Bulnes 409. Comuna Santiago Oeste, inscrita fojas 10580, número 10.989, Conservador Santiago 1966. Mínimum E° 30.000. Precio resultante pagarase contado. Boleta garantía E° 4.500. Más bases y antecedentes juicio "Letelier, Osvaldo y otros con Varela, César". Secretario.
A. 6-7-8-9-X 48

QUIEBRA SOCIEDAD ASESORA Y Constructora de Viviendas Económicas "SACVE LTDA.". Primer Juzgado Civil Mayor Cuantía Santiago. Por resolución fecha 2 de octubre en curso, se fijó la audiencia de día 24 de octubre, a las 16,30 horas, para remate propiedad perteneciente a la quiebra, ubicada en Arzobispo Vicuña 059 de esta Comuna. Mínimo posturas E° 500.000 con 20 por ciento contado. Demás antecedentes, cuaderno administración quiebra, en mismo Tribunal. Secretaría.
C. 6-7-8-9-X 48

SINDICATO PROFESIONAL DE EMpleados la Chilena Consolidada, se cita asamblea general para el viernes 13 del presente mes en el local de la Federación Empleados Compañías de Seguros, Bandera 566, oficina 51, a las 18 horas. Tabla elección de un director. El Secretario.
A. 6-7-8-X-48

REMATE.— ANTE PRIMER JUZGADO Civil Departamento Presidente Aguirre Cerda, se rematará 20 octubre 1967, 11 horas, propiedad Quinta Avenida 1319, Comuna San Miguel. Mínimum E° 18.826.—, pagaderos contado. Garantía postores E° 1.882,60. Demás bases autos "Mossuto Miguel con Aguirre Emeterio".— Secretaria.
A-7-48

48) Remates y Citaciones

QUIEBRA ELISEO SALAS RODRIGUEZ. 4° Juzgado Civil Mayor Cuantía. Resolución 16 septiembre 1967, tuvo por presentadas siguientes bases remate: 1) Lo que se remata es inmueble Augusto Matte 345 Comuna Quinta Normal, inscrito a fs. 3468 N° 6789 del Registro Propiedades Conservador Bienes Raíces de Santiago, año 1944. 2- Mínimo para comenzar remate será E° 35.634. 3) Precio se pagará con 20 por ciento contado, y saldo dos cuotas iguales y sucesivas a 6 y 12 meses plazo desde fecha subasta. Interés anual 15 por ciento y 18 por ciento caso de mora o simple retardo. Inmueble quedará hipotecado para responder saldo precio, intereses y costas. 4) Para tomar parte en subasta debe acompañarse boleta consignación en cuenta corriente al Tribunal en Banco Estado de Chile, vale vista o depósito efectivo en poder Secretario Juzgado por un 10 por ciento del mínimo fijado para remate.— 5) Si subastador no suscribiere acta remate dentro 3° día efectuada subasta, no consignare precio al contado dentro de décimo día o no suscribiere escritura de adjudicación dentro de 30 días, contado igual forma, quedará subasta sin efecto a petición Síndico, y perderá valor consignado, el que se destinará, deducidos los gastos, un 50 por ciento Junta Servicios Judiciales y 50 por ciento masa de la quiebra.— 6) Al momento remate, subastador señalará domicilio dentro radio urbano de jurisdicción del Tribunal, bajo apercibimiento, caso de no hacerlo, todas las notificaciones le serán practicadas estado diario inclusa las que deberían serle personalmente o por cédula.— 7) Propiedad se remata ad corpus y en estado material y jurídico que se encuentra y que subastador declara conocer y aceptar sin reclamo posterior con todo lo edificado, plantado, usos costumbres, derechos y servidumbres con obligación saneamiento conforme ley. Solamente inscrita escritura remate y entregada primera copia al Síndico con inscripción, entraría subastador en posesión material propiedad.— 8) Desembolsos por contribuciones, impuestos, pavimentación, agua, electricidad y alcantarillado, escrituras, inscripciones y demás necesarios para aprehensión civil y material inmueble, serán pagados por subastador conjuntamente con precio remate, sin responsabilidad para vendedor. 9) Para efectos derivados venta, ambas partes fijan domicilio en Santiago. Precedentes bases serán aprobadas si no se objetaren dentro de 3.o día.
C. 5-6-7-X-48

CONSTITUCION DE SINDICATO CON fecha 2 de octubre de 1967, ante la presencia del Inspector del Trabajo, Sr. Adán Calderón V., quedó constituido el "Sindicato Profesional de Obreros de Mantención y Ascensoristas de Edificios de Renta de la Provincia de Santiago", siendo elegidos los siguientes directores: Presidente, Humberto Medina; Secretario, Eduardo Arrué Martínez; Tesorera, María Vega Quinteros. Directores, Pedro Montes Leytón y Hernán Aranda. Se hace la presente publicación conforme al art. N° 378 del Código del Trabajo.
C. 5-6-7-X-48

53) Varios no clasificado

CECILIA.— MENTALISMO, CARTOmancia. Consejos psicológicos. Todas horas. París 849, fono 384815.
A. 16-X-53

ESTUDIE EN SU CASA
practicando con estos MATERIALES que serán SUYOS

Enseñanza útil, rápida y eficaz, pagadera en cuotas mensuales de E° 20

ESCUELAS LATINO AMERICANAS
ESTADO 337, 5° piso, Of. 519
Clasificador 862 - SANTIAGO
Sírvase enviarme GRATIS el libro "GUIA DE ENSEÑANZA"
NOMBRE ....
DOMICILIO ....
CURSO QUE LE INTERESA ....
CORTE y ENVIE EL CUPON

55) Citaciones Compañías de Bomberos

CUARTA CIA. CUERPO DE BOMBEros de Ñuñoa, "Bomba Arabe". Por orden del Honorable Directorio se cita a la Cía. a Sesión Extraordinaria para el día lunes 9 del presente, a las 22 horas. Lugar: El Cuartel. Tabla: 1 Elección de Vice-Superintendente. El Secretario.
O. 7-8-9-X-55

55) Citaciones Compañías de Bomberos

OCTAVA COMPAÑIA DE [illegible] de Santiago "La Unión [illegible]" Cita a la Compañía a [illegible] el día domingo 8 de [illegible] 8,30 horas. Uniforme [illegible] Punto de Reunión. El [illegible] Ayudante.

CAMARA... (De la Pág. 1)

cionado con la habilitación del Hospital de Coyhaique;

Del mismo señor Diputado, referente a la destinación de una Asistente Social para la localidad de Porvenir;

Del señor Palestro, sobre la terminación del edificio de la policlínica de la población "22 de Julio";

Del señor Rodríguez, don Manuel, relativo a diversas necesidades asistenciales que afectan a la localidad de Las Cabras;

De los señores Agurto, Melo y Montes, respecto de la designación de médicos, matronas y enfermeras en el Hospital de Curanilahue;

Del señor Cabello, de la señora Lazo y de los señores Diputados pertenecientes al Comité Parlamentario del Partido Comunista, acerca del cumplimiento de los compromisos que habría contraído el Gobierno con los trabajadores de la Salud, al término del último conflicto laboral que afectó a dicho personal; y

De los señores Poblete, Werner, señora Lazo y de los señores Diputados pertenecientes a los Comités Parlamentarios de los Partidos Radical y Comunista, relacionado con la solución de diversos problemas que afectan a los trabajadores de la Salud.

15°— Seis oficios del señor Ministro de Minería:

Con los tres primeros se refiere a los que se le remitieron, en nombre de la Cámara, sobre las materias que se indican:

Investigación sobre las causas del accidente ocurrido recientemente en el mineral de Chuquicamata;

Posibilidad de expropiar la mina Pecket, ubicada en la provincia de Magallanes; y

Solución del conflicto laboral que afecta a los trabajadores de la Compañía Minera Tamaya;

Con los tres restantes contesta los que se le enviaron en nombre de los señores Diputados que se mencionan, relativos a las materias que se señalan:

Del señor Olivares, respecto de la tributación efectuada por las Empresas Chile Exploration, Andes Copper y Sociedad Minera El Teniente, entre el 25 de enero y 31 de diciembre de 1966;

Del señor Penna, acerca de los problemas que afectan a los departamentos de Ovalle y Combarbalá; y

Del señor Poblete, relacionado con la venta de la Planta Elisa de Bordos, de la Empresa Nacional de Minería.

16°—Cuatro oficios del señor Ministro de la Vivienda y Urbanismo, con los que da respuesta a los que se le dirigieron en nombre de los señores Diputados que se expresan, referentes a las materias que se indican:

Del señor Castilla, sobre transformación de la calle Uno Sur, de la comuna de Longaví;

Del señor Fuentes, don César Raúl, relativo a la construcción de 60 viviendas básicas y de 25 casas para imponentes de la Caja de Previsión de Empleados Particulares, de la ciudad de San Carlos;

Del señor Jaque, respecto de la realización de obras de reparación y de conservación de pavimentos en la ciudad de Concepción; y

Del señor Papic, acerca del aumento del suministro de agua potable en los sectores de las calles Viña del Mar, Valparaíso y Concepción, de la comuna de Lago Ranco.

17°—Cuatro oficios del señor Contralor General de la República, con los que se refiere a los que se le remitieron, en nombre de los señores Diputados que se señalan, relacionados con las materias que se mencionan:

De la señora Lazo, referente a la situación del Administrador de los Mataderos de Santiago y de Lo Valledor;

Del señor Olave, sobre una investigación en la contabilidad del Hospital John Kennedey, de Valdivia;

Del señor Robles, relativo al sentido y alcance del decreto 836, del Ministerio de Economía, Fomento y Reconstrucción, por el cual se declaran artículos de primera necesidad el yodo y el salitre, en relación con diversas materias de origen laboral;

Del señor Santibáñez, respecto de las razones por las cuales no se habría procedido legalmente en contra del ex Alcalde y actual Regidor de la comuna de Quintero, don Pedro Veas Avila por la responsabilidad que le cabría en los hechos expuestos en el informe de los Inspectores de ese Organismo, señores Atiken y Rojas;

18.o— Cuatro mociones con las cuales los señores Diputados que se indican, inician los siguientes proyectos de ley:

El señor Marambio, que autoriza a la Municipalidad de Santa Cruz para contratar empréstitos.

Los señores Maira, Parra, Castilla, Buzeta, Retamal y Urra, que modifica la Ley N.o 11.704, sobre Rentas Municipales.

El señor Valente, que denomina "Instituto Comercial Miguel Ahumada Navarro" al Instituto Comercial de Arica.

—Se mandó a la Comisión de Educación Pública.

El señor Fernández, que concede pensión a don Moisés Gastón Joaquín Rojas Fraga.

19.o— Cinco presentaciones:

Con la primera el Diputado señor Hurtado, don Rubén solicita permiso constitucional para ausentarse del país por un plazo superior a treinta días.

Con la segunda, el ex Ministro de Economía, Fomento y Reconstrucción, señor Domingo Santa María Santa Cruz, en virtud de lo dispuesto en la letra b) del N.o 1.o del art. 39 de la Constitución Política del Estado, solicita permiso para ausentarse del país.

—Otorgado por el señor Presidente de la Cámara, en uso de la facultad conferida por la Sala a la Mesa en la sesión 52a. ordinaria, celebrada el jueves 14 de septiembre de 1967; se mandaron al [illegible]

Con las tres restantes los señores Mariano Stipo [illegible] Nicolás Cuadra Maldonado y Manuel J. Oliva Pino solicitan la devolución de los antecedentes acompañados a los proyectos de ley que los benefician.

20.o— Nueve comunicaciones:

Con las cinco primeras, los Diputados señores [illegible] Castilla, Ansieta, [illegible] don Eduardo y Tuma [illegible] tan que se ausentarán del país por un plazo inferior a [illegible] días.

Con las tres siguientes, el Presidente de Diputados de la Cámara del Perú, y los Encargados de Negocios de la República Popular de [illegible] y de la República Socialista de Rumania, respectivamente, agradecen las congratulaciones que les hiciera llegar esta Corporación con motivo de la celebración del Día Nacional de dichas Repúblicas.

Con la última el señor Encargado de Negocios del Japón agradece las atenciones que se brindaron a los miembros de la Cámara de Representantes de su país que visitaron Chile recientemente.

21.o— Un oficio del Rector Interino de la Universidad Católica de Chile con que contesta el que le envió la Cámara, en nombre del señor Pareto, relacionado con la validez de las pruebas de aptitud académica. (11.500)

1.— FIJACION DE DIAS Y HORAS PARA LAS SESIONES DE SALA, Y DE TABLA PARA LAS DE COMISIONES.

El señor LORCA, don Alfredo (Presidente).— En conformidad con lo dispuesto en el artículo 74.o del Reglamento, la presente sesión tiene por objeto designar los días y horas para las sesiones ordinarias de la actual legislatura; señalar el día de la semana reservado exclusivamente al trabajo de las Comisiones; y dar cuenta de la tabla para las sesiones ordinarias y del personal que formará los Comités de los Partidos.

La Mesa se permite proponer a la Sala la adopción de los siguientes acuerdos:

1.— Fijar los días martes y miércoles de cada semana, de 16 a 19.30 horas, para celebrar las sesiones ordinarias de la presente legislatura.

2.— Destinar, exclusivamente, los días jueves de cada semana al trabajo de las Comisiones;

3.— En cuanto a la tabla que servirá para el Orden del Día de las sesiones ordinarias, a que se refiere el artículo 105 del Reglamento, la Mesa hace presente que entre los asuntos incluidos en la actual convocatoria, solamente se encuentra en el Orden de Tabla un proyecto con dieciocho observaciones formuladas por Su Excelencia el Presidente de la República a proyectos de leyes aprobados por el Congreso Nacional, los que figurarán en la tabla por ministerio del Reglamento en el lugar correspondiente.

Si le parece a la Cámara, se aprobarán las proposiciones de la Mesa.

Acordado.

2.— INTEGRACION DE LOS COMITES PARLAMENTARIOS.

El señor LORCA, don Alfredo (Presidente).— El señor Secretario dará cuenta del personal que formará los Comités de los Partidos.

El señor KAEMPFE (Secretario subrogante).— El Comité Demócrata Cristiano quedará integrado en la siguiente forma: propietarios los señores [illegible] Ballesteros Reyes, [illegible] Cerda García, José [illegible] Gómez, señora Juana [illegible] Rodríguez, señor Fernando [illegible] tomayor García y [illegible] Blanca Retamal Contreras; suplentes los señores [illegible] Valdés Phillips, César Fuentes Venegas, [illegible] Rosselot Jaramillo, Pedro [illegible] rado Páez, Alberto [illegible] Etcheberry y Gustavo [illegible] mil Alfaro.

El Comité Radical quedará integrado en la siguiente forma: propietario el señor Justo [illegible] tínez Camps; suplente el señor Orlando Poblete [illegible]

El Comité Comunista quedará integrado en la siguiente forma: propietario el señor [illegible] Cademártori Invernizzi; suplente el señor Juan Acevedo [illegible] vez.

Comité Democrático Nacional: propietario el señor Jorge [illegible] vena Carrasco; suplente el señor Renato Valenzuela [illegible]

Comité Socialista, propietario el señor Francisco Sepúlveda Gutiérrez; suplente el señor Luis Aguilera Báez.

Comité Independiente: propietario el señor Patricio Phillips Peñafiel; suplente el señor Gustavo Monckeberg [illegible] rros.

3.— DEVOLUCION DE ANTECEDENTES ACOMPAÑADOS A SOLICITUDES DE INTERES PARTICULAR.

El señor LORCA, don Alfredo (Presidente).— Los señores Manuel Oliva Pino, Nicolás Cuadra Maldonado y Mariano Stipo Escarrini solicitan la devolución de los antecedentes acompañados a proyectos de ley que los benefician.

Si le parece a la Cámara, se accederá a estas peticiones.

Acordado.

Por haberse cumplido el objeto de la presente sesión, se levanta.

—Se levantó la sesión a las 16 horas, 12 minutos.

ROBERTO GUERRERO G[illegible] RRERO. — Jefe de la Redacción de Sesiones.

Estudiantes no Abandonan Universidad

VALPARAISO.— Sin variaciones continuaba ayer la toma del local de la Universidad Santa María de este puerto de parte de los alumnos del plantel que de este modo buscan imponer la Comisión Tripartita, y resolutiva que propugnan para el estudio de la Reforma Universitaria.

"En ningún momento hemos prohibido el acceso a la Universidad a los profesores y personal administrativo", declaró ayer a LA NACION el dirigente Nicanor Ponce, a quien entrevistamos en relación con estos hechos. "Nos parece que se ha dado a la opinión pública una imagen distinta de las cosas", nos agregó, "de parte de algunos órganos informativos que anteayer divulgaron de que no permitiamos que nadie entrara al recinto".

"La situación prosigue con el orden y normalidad en que dimos comienzo al movimiento", dijo expresó el secretario de Claudio Rojas, presidente de la Federación de la USM, "y tanto el Director de Residencia, Walter Gaete, como el señor Rector del establecimiento, Carlos Cerutti, tienen sus domicilios dentro del ámbito universitario y en ningún momento se les ha molestado ni mucho menos, prohibido la entrada. Tienen ellos plenas facilidades para entrar y salir cuando lo deseen. El local sigue tomado y seguirá en esta forma hasta que se llegue a un definitivo acuerdo en lo que se pretende. En cuanto a la actividad docente, naturalmente se ha paralizado, los laboratorios se encuentran cerrados, salvo en aquellos en que los profesores deben realizar análisis impostergables".

Es así como se informa a LA NACION de que prosigue realizándose en forma normal el trabajo de medición de la energía solar, por ejemplo, el que debe efectuarse a diario.

"Allí donde es necesario que se mantengan profesores o administrativos, se les permite estar", nos agrega nuestro informante.

FOGATA UNIVERSITARIA

Ayer se efectuó una Fogata Universitaria en el local de la USM, a la que asistieron universitarios de otros planteles de nuestra ciudad y para el día de hoy se encuentra concertada una entrevista con Agustín Edwards, en la que participarán el presidente de la Federación de Estudiantes, Claudio Rojas y el vicepresidente Marco Antonio Lacasette.

REPUDIO POR LA OCUPACION

Los profesores de la Universidad Técnica Federico Santa María, anunciaron su repudio por la ocupación ilegal del plantel, por parte de los alumnos en huelga del establecimiento.

Al respecto, se entregó a la prensa, la siguiente declaración oficial:

"Reunido el Honorable Cuerpo Docente de la Universidad Técnica Federico Santa María, acordó, por unanimidad, el siguiente voto:

Los profesores de la Universidad Santa María, ante los acontecimientos que afectan a nuestra casa de estudios, declaran:

Que repudian la actitud de la Federación de Estudiantes al ocupar el local universitario, obstaculizando la discusión, estudio y solución racional de los problemas que ellos mismos plantean. (Fdo.) Carlos González de la Fuente, Decano de Matemáticas y Física subrogante; Mario Derpich, Decano de Mecánica".

"Recién hemos tomado una actitud de presión, pero nuestro movimiento, por una reforma universitaria, se remonta a diez años atrás", declaró a LA NACION el presidente de la Federación de Estudiantes de la Universidad Federico Santa María, Claudio Rojas. EN EL GRABADO, conversa con la corresponsal de LA NACION, Sara Vial.

EL PUERTO

El castillo de piedra levanta sus almenas frente al mar, sus altivas terrazas que cuelgan en el aire, encima de los autos de la avenida España.

No extrañaría ver brotar de sus jardines, cuando la luna tiende sus reflejos sobre los altos árboles, plateados caballeros de armadura, oteando el horizonte con sigilosos ojos medievales. Las altas escaleras parecen evocar el paso distraído y majestuoso de vaporosas damas de otro tiempo, surgidas en la niebla de la costa, esperando carruajes y arrastrando las colas de sus trajes por los largos jardines.

Cuando la noche sube a las almenas, es más fácil pensar en monarquicas cosas irreales, aún la luna parece la archiduquesa blanca de algún cuento, paseando entre las nubes, seguida por fantasmas que se esconden alisando sus gasas espectrales, (mejor dicho británicas) tras las bancas de piedra.

Cuando suben los autos por la suave explanada, con sus verdes líbreas vegetales los árboles se inclinan tras la puerta de hierro y el césped tiende un manto de esmeralda, obsequioso y gentil, en torno a los pasillos y todo es como un tiempo que se escapa por las anchas ventanas al Pacífico.

Pero el castillo vibra en pleno siglo veinte. Fantasmas y escuderos se disuelven ante la muchachada presurosa que ha cerrado las puertas, se ha tomado el castillo y ha puesto sus carteles frente al mar, pidiendo en claro estilo democratizaciones y reformas.

Don Federico mira desde su pedestal frente a las olas el insólito giro. Niños de rostro alegre están regando el pasto, y otros cargan las ollas del almuerzo para doscientos jóvenes; otros cobran cien pesos por cruzar el lugar que pareció habitado por los duendes. Necesitan pagar el puré, los pescados, el café de la noche adolescente que sostiene los ánimos de renovarlo todo.

La ciudadela pétrea que plantó en esa altura don Federico ayer, la erguida fortaleza del estudio con su aire de castillo hacia las nubes, abierta al pueblo joven que allí estudia, vive bruscos momentos. Los jóvenes la guardan corriendo entre sus puertas gigantescas, que irrumpen a dos calles, a dos barrios, y llaman a la prensa y escriben sus razones.

Y el buen don Federico, con su frente de piedra, asiste imperturbable al espectáculo; mirando cómo pagan su peaje los que entran y salen, los cien pesos iguales para todos; cómo cumplen su turno los que guardan las puertas con nuevas alabardas de entusiasmo.

Es la Universidad Santa María, la hermosa fortaleza enclavada en las rocas de esta costa, con su piedra nostálgica y su universitario corazón latiendo a los compases de la vida.

SARA VIAL

MICRONOTICIAS PORTEÑAS

LLEGAN BUSES PEGASO.— Una nueva partida de buses de la marca española "Pegaso" llegaron a este puerto a bordo del mercante Penélope, de bandera italiana. Los vehículos son importados por la Empresa de Transportes Colectivos del Estado y reforzarán las líneas establecidas por esta empresa para la movilización colectiva a las partes altas de las ciudades de Valparaíso y Viña del Mar. Posiblemente, se extienda una línea hasta Villa Alemana en razón de la eficacia rendida por estos buses cuando establecieron un recorrido de emergencia hacia esa comuna durante el paro de los microbuses reciente.

CONTROL DE LA NATALIDAD.— Será intensificado el plan de Control de la Natalidad en la zona por parte del Servicio Nacional de Salud. Para ello, se están entregando un gran número de diapositivos intrauterinos. Las consultas se atienden gratuitamente en las cuatro áreas de Salud de esta zona.

CONCIERTO DE ORQUESTA DE UCV.— Esta tarde, a las 19 horas, se efectuará en el Salón de Honor un concierto que dirige el maestro Eduardo Jaramillo, que interpretará obras de Vivaldi, Tartini y Haendel. Actuarán como solistas Mary Ann Fones, soprano y el clarinetista norteamericano Donald Wisnewski. La entrada para presenciar este concierto, es gratuita.

BENDICION DE BANDERAS.— Mañana domingo, a las 16 horas en la sede social de la "Unión del Hogar", de subida Murillo 50, esta institución mutualista procederá a bendecir las banderas mutualistas y chilena, en un acto que contará con la presencia de las autoridades provinciales, comunales y del mutualismo de la zona, especialmente invitadas. Preside esta Sociedad, la Sra. Guillermina de Peñaloza la que, en compañía del Directorio, han agotado sus esfuerzos para dar en gran realce a esta ceremonia, especialmente ante la celebración del sesquicentenario de nuestro Pabellón.

ACTO EN ESCUELA 18.— Esta tarde, a las 18 horas, se efectuará en la Escuela Nº 18 de Playa Ancha, ubicada en Patricio Lynch 220, una función de cine y festival artístico, organizado por el Subcentro de Padres y Apoderados del 5º Año B de ese establecimiento, como parte del plan de actividades artísticas y culturales en que está empeñado. Participarán artistas de amplio cartel y popularidad en la zona, como: Eliana Lazo, "Los de la Ramada", Ateneo Artístico "Valparaíso" que dirige Juan 2º Caviedes, Esteban de Santa Coloma, Elenco del Auditorio Pérez Freire, Jaime Pazos, Lucio Lazo, Gonzalo de Malvasía, "Los Chavalillos", Mori Gonzalo y otros.

VIAJE DE LA FILIAL DE LA "U".— El Club Deportivo de la Universidad de Chile, filial Valparaíso, comunica a los socios de la "U" y al público simpatizante del Ballet Azul, que, para el encuentro doble de la competencia oficial a efectuarse mañana entre la U. de Chile y Palestino y Colo Colo-Magallanes en el Estadio Nacional, dispondrá de entradas y locomoción a Santiago. Estas estarán a disposición de los interesados en la sede del Club, efectuándose el viaje a las 10 de la mañana del día domingo.

ALUMNOS ADUANEROS AL NORTE.— 21 alumnos de la Escuela de Aduanas de la Universidad de Chile, viajaran al norte del país el próximo lunes para realizar estudios en Chuquicamata, las salitreras y otras industrias. Los estudiantes permanecerán allí una semana y la delegación será encabezada por los profesores Carlos Anabalón, Roberto Matus y Carlos Sepúlveda, de Tramitaciones Aduaneras el primero y de Merceología los restantes.

CIFRA RECORD DE PESCADO Y MARISCOS LLEGA A SANTIAGO

En el Ministerio de Economía se informó que se disponía de 2.460 toneladas de productos cárneos para el abastecimiento de la población de Santiago, durante este fin de semana.

De este total 1.507 toneladas corresponden a carne de vacuno; 325 toneladas a carne de cerdo; 219 toneladas a carne de cordero y 409 toneladas a pollos broiler.

Asimismo se informó que se han entregado para el abastecimiento de la población 2 millones 792 mil huevos.

Por otra parte, se informó en el Terminal Pesquero que habían llegado a este recinto en la madrugada de ayer 84 mil 924 kilos de productos del mar. Con esta cantidad se llega a un total de 519.928 kilos de este tipo de productos entre el martes último y el día de ayer, lo que constituye una cifra record para el abastecimiento de la población de Santiago.

Durante estos días se entregó una cuota extraordinaria de alimentos ictiológicos, para suplir la prohibición existente en la semana que termina de beneficiar vacunos.

Los productos llegados al Terminal Pesquero proceden de las zonas costeras comprendidas entre los puertos de San Antonio y Puerto Montt.

El Administrador del Terminal Pesquero, Carlos Cea, informó que de la cantidad recibida esta mañana, correspondían 68.275 kilos de merluza; 14.514 kilos de pescado fino y 11.329 kilos de mariscos. Además se contó con 806 kilos de filetes de merluza y alrededor de 20 mil unidades de locos.

VENTA DIRECTA

Agregó el Administrador del Terminal Pesquero que está funcionando un puesto regulador que efectúa ventas directas al público. Este puesto atiende entre las ocho y las trece horas, y los productos se venden a precios inferiores a los oficiales.

Por ejemplo, los locos se venden a 800 ó 1.200 pesos, cuando en otros lugares se expenden alrededor de tres mil pesos la unidad.

PODER COMPRADOR

Por otra parte, el Administrador del Terminal Pesquero señaló que se encuentran operando poderes compradores en diferentes caletas pesqueras entre las provincias de Coquimbo y Llanquihue. El primero de estos poderes comenzó a funcionar en la caleta de Los Vilos.

Dentro de los próximos días, más concretamente el martes 9 del actual se firmará un convenio entre la Gerencia del Terminal Pesquero y 1.200 pescadores artesanales de Talcahuano, a quienes el organismo mencionado comprará los productos del mar directamente a precios fijos.

Finalmente informó que en los próximos días se abrirán poderes compradores con una cooperativa de Valdivia y con otra de San Antonio.

Formarán Comité Regional de la Construcción

VALPARAISO.— El Consejo Local de la Cámara Chilena de la Construcción está considerando la formación de un Comité Regional de la Comisión Chilena de Productividad en la Construcción de Valparaíso.

Esta iniciativa surgió a raíz de la charla que sobre Productividad en la Construcción ofreció recientemente el constructor civil de la Universidad de Chile, Ernesto Pannatt durante una de las sesiones del Consejo.

A este Comité Regional se proyecta darle vida a través de un convenio de colaboración entre la Cámara Chilena de la Construccion, Icare, la Comisión Chilena de Productividad en la Construcción, el Servicio de Cooperación Técnica y el Centro de Investigación de la Universidad de Chile.

Sus principales objetivos serían aprovechar al máximo los recursos que se destinen a la actividad de la construcción mediante la incorporación de nuevas técnicas para el aumento de la productividad, racionalizando las existentes y trayendo como consecuencia una reducción de sus costos, lo que sería aprovechado primordialmente por la colectividad y, consecuentemente, por la industria de la construcción.

ARMADA DE CHILE

Servicio de Obras y Construcciones de la Armada

Pavimentación del Aeródromo en El Belloto

Llamada a Inscripción Especial de Contratistas

1.— Llámase a Inscripción Especial de Contratistas a las firmas inscritas en 2a. Categoría en la Especialidad de Pavimento Asfáltico del Registro de Obras Públicas; y que, a la vez, lo estén en 4a. Categoría en la de Movimiento de Tierras del mismo Registro, para optar a la Propuesta de la Pavimentación Asfáltica de la pista y calles de rodaje del Aeródromo en El Belloto.

2.— El trabajo a realizar consulta dos alternativas. La primera sería mezcla en Planta, con un presupuesto estimativo de E° 2.000.000.—, y la segunda, Mezcla en Sitio o Doble Tratamiento Superficial, con un presupuesto estimativo de E° 1.600.000.

3.— Las Bases para esta Inscripción Especial estarán a disposición de los interesados a partir del día 9 de octubre en la Oficina de Propuestas del Servicio de Obras y Construcciones de la Armada, Avenida Errázuriz N.o 537, 3er. piso, VALPARAISO.

4.— Esta Inscripción Especial se cerrará en la misma Oficina referida el día 23 de octubre, a las 12.00 horas.

EL JEFE DEL SERVICIO DE OBRAS Y CONSTRUCCIONES DE LA ARMADA.

inauguración hoy

ya comienza la

fisa 1967

la máxima atracción anual en parque cerrillos

5ª FERIA INTERNACIONAL DE SANTIAGO y 97ª EXPOSICION DE ANIMALES

Organizada por la Sociedad Nacional de Agricultura

7 al 22 de Octubre

Este año con la más nutrida concurrencia de países extranjeros: Stands de ESTADOS UNIDOS • CHECOESLOVAQUIA • CHINA ALEMANIA OCCIDENTAL • POLONIA • BULGARIA

Y, como siempre, los espectáculos continuados en dos escenarios gigantescos • Concursos • Entretenimientos para grandes y chicos • Stands de degustación

aprenda - infórmese - disfrute diviértase - entreténgase

MOVILIZACION ESPECIAL Y TRENES DESDE ESTACION ALAMEDA

150 AÑOS DE LA BANDERA NACIONAL

El buen agricultor hace rendir la tierra en beneficio de todos. La SNA defiende el trabajo e impulsa el progreso.

fisa

Coloree Este "Mono" y Gane uno de Nuestros 100 Premios

El que mejor pinte este dibujo de Adduard, obtendrá Eº 5 de premio. El dibujo ya pintado deberá ser enviado a Agustinas 1269 o a Casilla 81-D, Santiago, a nombre de DIBUJO PARA COLOREAR. La edad máxima para participar en este concurso es de 13 años. Los resultados aparecerán en la sección Correo de "Los Pequeños Pintores", la próxima semana.

NOMBRE .....

EDAD ..... **CALLE EN QUE VIVE** .....

.....

..... **NUMERO** .....

CIUDAD .....

DANIEL EL TRAVIESO

Papá, llegaremos tarde a misa...

PUZZLE

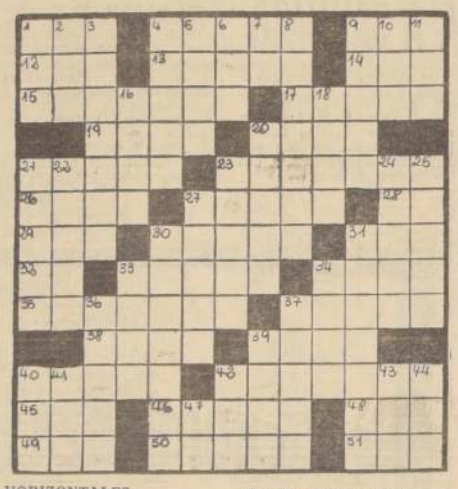

HORIZONTALES

1.—Animal acuático.
4.—Serrallo.
9.—Planta crucífera hortense.
12.—En este lugar.
13.—Soldados de los ejércitos rusos y alemanes.
14.—Sujeto con ataduras.
15.—Muebles para guardar ropas.
17.—Títulos de deuda pública.
19.—Aro, planta aroídea.
20.—Antiguo nombre de Bolivia.
21.—Acción de botar.
23.—De acero o como este metal.
26.—Nombre de cinco emperadores alemanes.
27.—Tiempo determinado para hacer algo.
28.—Símbolo de osmio.
29.—Infusión, pl.
30.—Sin lesiones.
31.—Expuse carne a las brasas.
32.—Trasladarse.
33.—Posó un hidroavión en el río.
34.—Tomar o coger con la mano.
35.—Natural del Norte.
37.—Ciudad de la URSS.
38.—Negrito de las Filipinas.
39.—Ave de rapiña.
40.—Templa un instrumento.
42.—Forrar.
45.—Necesidad de beber.
46.—Quebran, hacen rajas.
48.—Me trasladaré.
49.—Levanta las velas.
50.—Divertido, entretenido. Apócope de nosotros.

VERTICALES

1.—Título nobiliario en algunos países.
2.—Reflexión del sonido.
3.—Calzados.
4.—Pequeño mamífero del género de las comadrejas.
5.—Ala entera del ave.
6.—Igualdad de nivel.
7.—Preposición.
8.—Elevación de rango.
9.—Embarcación pequeña.
10.—Autillo.
11.—Artículo, pl.
16.—Forman eras.
18.—Distinto.
20.—Suceso imprevisto.
21.—Botina.
22.—Cerro aislado en un llano.
23.—Saliente del tejado.
24.—Medicina que se toma cada vez.
25.—Guarida del oso.
27.—Lámina, plancha.
30.—Copiará a alguien.
31.—Partículas de madera.
33.—Colonia inglesa entre Yea y el golfo del mismo nombre.
34.—Raíz del verbo adorar.
36.—Desgastado.
37.—Estado alotrópico del oxígeno.
39.—Anhelo vehemente.
40.—De esta manera.
41.—Ciudad de Marruecos.
42.—Desluzca, manosée.
43.—Círculo rígido de metal, madera, etc.
44.—Animal vacuno.
47.—Antemeridiano.

SOLUCION DEL PUZZLE

¿QUE ME RESERVA EL DESTINO?

PISCIS | ACUARIO | CAPRIC. | SAGITARIO | ESCORPIO | LIBRA | VIRGO | LEO | CANCER | GEMINIS | TAURO | ARIES

Trate de conferenciar con sus socios más importantes sobre sus contratos a corto y largo término, y sea cooperativo. Después, reúnase para divertirse esta noche. Muéstrese alegre.

Usted puede hacer ciertos cambios en su hogar que aumenten sus comodidades y le presten más belleza. Eso no necesita ser costoso. Sea agradecido con un compañero que le da buenas ideas.

Una actitud más cooperativa será muy buena, tanto para usted como para aquellos con quienes está asociado. Reúnase con personas que no lo incomoden. Se podrá expresar más naturalmente.

Unos cuantos regalitos considerados, comprados para aquellos que usted aprecia mucho, serán recibidos con mucho cariño y agradecimiento. Releve las presiones. Trate de no discutir. Sea práctico.

Día ideal para hacer su hogar más colorido, limpiar el jardín, etc. Añádale valor a su propiedad. Busque una manera más práctica de aumentar sus ingresos en el futuro.

Es una buena idea en este día visitar a los que le pueden prestar apoyo a sus proyectos más preciados. Termine satisfactoriamente los informes vitales. No pierda su tiempo.

Reúnase con sus compañeros de trabajo y demuestre cómo pueden reducirse los gastos y evitar las extravagancias. Esto también es verdad en la vida del hogar. No confíe tanto en otros.

Usted tendrá que investigar más si quiere que resulte ese plan confidencial que tiene en la mente. Aléjese de un individuo celoso que quiere obstaculizarlo. Sea astuto.

Busque a sus buenas amistades para la ayuda que necesita tanto ahora y ella se la prestará alegremente. Exponga sus ansias claramente. Una persona poderosa le presentará a un individuo importante.

Una persona de influencia le prestará el apoyo para algún proyecto grande que tenga en mente, pero evite mostrarse pretencioso. Entonces obtendrá resultados rápidamente.

Siga esas ideas que tiene, que le traerán más felicidad y mayor éxito. Emplee sus energías inteligentemente. Demuéstreles a los nuevos amigos que le da valor a su buena voluntad y ayuda.

Siga esa chispa intuitiva que tiene ahora, pero cerciórese de vestirse como es debido antes de comunicarse con otros. Se presentará algo que demostrará que usted responde favorablemente. Tendrá éxito.

SI SU HIJO NACE HOY...

Será uno de esos hombres fascinantes, con un atractivo especial. Otros querrán hacerle muchos favores, pero usted debe enseñarle a valerse por sí solo.

DICK TRACY

POR CHESTER

JUAN MARINO

POR SAN LEFF

TARZAN

POR EDGAR RICE BURROUGHS

RAMONA

LOS ESPERAMOS EL LUNES

"Pequeños Pintores" que deberán venir el lunes 9 de octubre a buscar sus premios:

Primer Premio: Pablo Aparicio Ramírez, de Villa Portales.

2.—Maritza Espinoza G., San Bernardo.
3.—María Espinoza M., San Bernardo.
4.—Adrián Espinoza M., San Bernardo.
5.—Daniel Espinoza Gárate, San Bernardo.
6.—Leonor Espinoza M., San Bernardo.
7.—Delfina Espinoza Gárate, San Bernardo.
8.—Jorge Fernández.
9.—Paulina Fernández.
10.—Iván Rodríguez Arévalo.
11.—Darling Valencia Gómez.
12.—Nieves Foncea Astudillo.
13.—Freddy Inalaiaff.
14.—Jaime Luis Tornel Bertrano.
15.—Jennifer Tornel Bertrand.
16.—María Soledad Bertrand.
17.—Jesús Gómez Rodríguez, Puente Alto.
18.—Paria Basualto Bustos, Conchalí.
19.—Gloria Astudillo Carrasco Conchalí.
20.—Mario Guzmán Flores.
21.—Francisco Hormazábal.
22.—Hugo Pavez Martínez, Zapallar.
23.—Gaby Henríquez Camus.
24.—Trikar Garrido Arancibia.
25.—Luica Salgado, Quinta Normal.
26.—Carlos Hernández Lorca.
27.—Jeronias Farías Vargas, Chimbarongo.
28.—Humberto Muñoz Tobar.
29.—Alfredo Valencia Figueroa, Puente Alto.
30.—Alex Henry Levine Lanas.
31.—Francisco Castillo Vilasa.
32.—María Antonieta Monardes, Los Andes.
33.—Jorge Campos Escárate, Valparaíso.
34.—Carlos Pinto Kocic, Antofagasta.
35.—Kelia Marlen Cuevas Guerrero.
36.—María Patricia Soliz.
37.—José Antilio Ortiz.
38.—Víctor René Sáez Molina.
39.—Pilar Maldonado Blanco.
40.—Carlos Ríos T.
41.—Silvia Cecilia Rojas, La Calera.
42.—Ivon Bellido A.
43.—Víctor Jiménez Pincheira.
44.—Sergio Jiménez, La Cisterna.
45.—Ana Jiménez Pincheira.
46.—Ana E. Calero.
47.—Richard Riquelme Egaña.
48.—Elizabeth Tapia González.
49.—Eugenia Tapia.
50.—Rebeca Retamales.
51.—Luis Muñoz Cajas, Melipilla.
52.—Rafael van Shuerbek Pérez.
53.—Juan Troncoso Sanhueza.
54.—Luis Valle Pinochet.
55.—Arturo Inostroza del Valle.
56.—Pedro Cáceres Cortés.
57.—María Pino Muñoz, Estación Quinta.
58.—Juan Vásquez Mesías, Quinta Normal.
59.—Ernesto Muñoz M., La Palmilla.
60.—Pablo Alejandro Alvarez.
61.—Rolando Omar Alvarez.
62.—Javier Gango Sepúlveda.
63.—Ana Calero.
64.—Roberto Castro Vásquez.
65.—Jaime Tapia.
66.—Alex Iván González V.
67.—Hugo Enrique Hidalgo.
68.—Ana María Zúñiga.
69.—Víctor Hugo Luengo.
70.—Patricio Luengo.
71.—Osvaldo y Mauricio Vera.
73.—Roberto Morales Maulén.
74.—Roberto René Verdugo.
75.—Juan Carlos Núñez.
76.—Juana Loyola Guerra.
77.—Robeli Poblete Cortés.
78.—Luis Aguilar Moraga.
79.—José Luis Jiménez.
80.—William Melgarejo.
81.—Roxana Alejandra Castillo.
82.—Soledad Angélica Sánchez.
83.—Eduardo Baeza.
84.—René Leppe Torres.
85.—Miguel Angel Yáñez.
86.—María Rodríguez.
87.—Arturo González Reyes.
88.—Antonio Corrales.
89.—Diógenes de la Rivera.
90.—Fernando Díaz Avendaño.
91.—Ramón Torres.
92.—Germán Castro.
93.—Antonio Domínguez Domínguez.
94.—Demetrio Rojas Díaz.
95.—Carlos Lucas Rojas.
96.—Manuel Jorquera Torres.
97.—José Cárcamo Mondaca.
98.—Miguel Angel Díaz.
99.—Mario Baeza Martínez.
100.—Roberto Quintano Sánchez.

JUEGOS DIANA

Los JUEGOS DIANA, de Alameda esquina Londres, y Ahumada 170, regalan todas las semanas CIEN ESCUDOS en vales para que nuestros amiguitos concurran a divertirse con sus entretenciones eléctricas y mecánicas.

Así, pues, a los cinco escudos de premio, los álbumes de las Estrellas del Deporte y la Canción, y otros obsequios más, este importante regalo de los JUEGOS DIANA agrega otro atractivo que, no dudamos, hará que todos ustedes escriban a LA NACION para ganar semanalmente estos obsequios.

SEGUNDA SECCION

LA NACION

SANTIAGO DE CHILE — SABADO 7 DE OCTUBRE DE 1967

FUNDADO EL 14 DE ENERO DE 1917

Esta noche:

Chile y Uruguay Inauguran Sudamericano de Pimpón

El programa inaugural de este XIV Campeonato Sudamericano se iniciará a las 21 horas en el Gimnasio Nataniel, con el desfile de las delegaciones de Argentina, Brasil, Colombia, Chile, Ecuador, Uruguay, Paraguay y Perú.

Con sólo ocho países de los nueve que primitivamente confirmaron su participación en el XIV Campeonato Sudamericano de Tenis de Mesa, será inaugurado esta noche, a las 21 horas, en el Gimnasio Nataniel esta importante competencia continental que en definitiva se disputará entre los equipos pimponísticos de varones y damas de Brasil, actual campeón sudamericano, Perú, Argentina, Ecuador, Colombia Uruguay, Paraguay y Chile.

Los encargados de abrir pimponísticamente el certamen son los jugadores varones adultos de Chile y Uruguay, que se enfrentarán por equipos.

Luego del desfile de todas las delegaciones concurrentes, ceremonia que siempre reviste especial significado, sobre todo por el espíritu que prima en su realización y que contará con el marco instrumental insuperable de la Banda de la Guarnición de Santiago, que interpretará los Himnos Nacionales, vendrán los discursos protocolares, procediéndose de inmediato a la presentación gimnástica a cargo del seleccionado chileno que dentro de algunos días más viajará a Lima para intervenir en los Juegos Deportivos PECHI.

JAVIER GONZALEZ será el primer pimponista chileno que jugará en el Sudamericano. El joven representante nacional enfrentará al campeón brasileño Waldemar Duarte, por la competencia individual.

Una vez cumplida la presentación en gimnástica de las damas que consistirá en ejercicios de gimnasia moderna a manos libres, con balón, cuerda y aro, y la de los varones con ejercicios de manos libres, fórmula Olímpica y Barras Paralelas, se procederá al sorteo de los encuentros Chile-Uruguay.

Cumplido este trámite ambos países se harán representar por tres jugadores, debiendo jugar de acuerdo al sorteo, todos contra todos.

LOS CHILENOS

Los tres jugadores que representarán a nuestro país en este su debut e inauguración del torneo saldrán de los pimponistas siguientes: Osvaldo Flores, Luis Aravena, Manuel González, Alfredo Yazigi y Javier González, todos los cuales igual que el resto de la selección nacional están concentrados desde el miércoles en el Hotel Ritz. Estos jugadores realizaban anoche en el local de Aprovisionamiento del Estado su último entrenamiento precampeonato, del cual debían salir los que competirán esta noche ante Uruguay.

Juan Assimakópulos, entrenador de los chilenos con quien conversamos ayer, manifestó su confianza para esta noche, reconociendo que sus jugadores se encontraban en perfecto estado. "Los muchachos están decididos. Yo los veo tranquilos. Hoy en el almuerzo que contó con la asistencia de Luis Lagos (presidente de la Comisión Organizadora del S. A.) todos estaban muy tranquilos y optimistas, esperando sólo la confrontación".

LOS URUGUAYOS

Anoche eran esperados en nuestro país los pimponistas uruguayos, los cuales a esta hora deben estar ya en Chile. De los siguientes nombres, Elbio de la Fuente, Rafael Barrenechea, Esteban Rivero, Rolando Cuello y Edgardo Pontet, saldrá el terceto que se cotejará con los nuestros.

UN PARTIDO DE INDIVIDUALES

En el único partido por la competencia individual y que se jugará antes de la confrontación por equipos entre Chile y Uruguay, lo sostendrán el campeón brasileño Waldemar Duarte, y el joven pimponista chileno Javier Gonzalez.

EL PROGRAMA

21 horas: Desfile inaugural.
21.15 horas: Discursos protocolares.
21.45 horas: Presentación gimnástica.

Partido individual a cargo de Javier Gonzalez (Chile) y Waldemar Duarte (Brasil).

Chile y Uruguay juegan por la competencia de equipos.

OSVALDO FLORES y LUIS ARAVENA, campeón y vicecampeón chileno, respectivamente, rivales en innumerables ocasiones, serán dos de los defensores de mayor experiencia que tendrá nuestro país, esta noche, ante los representantes de Uruguay.

CONSTANTINO ZAZZALLI

ROBERTO SAPORITI, que esta tarde nuevamente estará dirigiendo el ataque de Santiago Morning, que recibe en Santa Laura, la visita de O'Higgins, de Rancagua.

UN GRAN CAMPEON.— El quinteto titular de Universidad Católica de Valparaíso, que consiguió un triunfo rotundo frente a la "U", en el cotejo final. En el grabado, Aste, Verdejo, Osorio, Suárez y Skiring.

Nacional Universitario:

UCE Porteña Mostró el Mejor Básquetbol

Universidad Católica de Valparaíso es el flamante campeón del básquetbol universitario chileno. En el match final derrotó al representativo de Universidad de Chile por el expresivo marcador de 70 puntos contra 52, que hablan muy claro de la neta superioridad que demostró a través de los 40 minutos de juego.

UCE porteña inscribe por segunda vez su nombre de campeón en esta clase de certámenes y sin duda que lo hace en forma totalmente merecida. Fue el mejor equipo de los ocho que intervinieron en la justa, el más completo, el de mayor y mejor preparación y su triunfo final, si bien se esperaba, nadie imaginó que pudiera ser conseguido por cifras tan categóricas.

Desde el inicio del match, el quinteto que dirige Fernando Rodríguez no se dio pausa en su trabajo. Usó el básquetbol que mejor provecho podía sacar de una final, básquetbol veloz, de apuro, donde las faltas pasan inadvertidas por el entusiasmo, la vehemencia que se pone en la disputa bajo los tableros. La "U" en ningún momento vislumbró la posibilidad de ganar. Fue superada en todos los terrenos, en agresividad, en ritmo, en aplicación, en disponibilidad de jugadores, en sentido de juego colectivo, factores todos que entregan un triunfador legítimo y a la vez que corroboran una vez más que los equipos porteños están haciendo tabla rasa en todas los niveles. En Puerto Montt ganaron el título de campeón de Chile en juveniles, ahora lo hacen en el básquetbol universitario, es decir, demuestran que están bien orientados, que están en una buena senda, que hay inquietud por aprender cada vez más.

En cambio, la "U", que tuvo que arrastrar el lastre que significaba ser local, organizadora del certamen y llegar a defender el prestigio capitalino, jamás pudo armarse en todo el match.

Probó varias formaciones y todas fracasaron, más que por deficiencia individual y colectiva, por falta de una preparación que no puede haber sido la ideal para esta clase de competencia. No tuvo fundamentalmente sentido creativo, nada resolvió nada, no tuvo armadores, conductores de capacidad. Morales es un elemento bajo el tablero, pero su envergadura no le permite agilizar el ritmo del juego en determinado momento. Díaz estuvo en una noche negra. Vuscovich igual, el único que algo demostró fue Ríos, pero muy poco para oponerle a un quinteto con ansias de superación, con espíritu de triunfo, con mentalidad ganadora.

De este modo, la final no tuvo el dramatismo, la intensidad de una lucha equilibrada. Católica fue inmensamente superior y así lo dejó establecido en todo el cotejo. Finalizó el primer tiempo con una ventaja de 32-16, el doble en conversión, en trabajo en el rebote y en el dominio de la cancha.

Algo repuntó la "U" en el período final y llegó a conseguir una diferencia de nueve puntos, pero nada más. Fue más que nada un alarde, una reacción postrera que se apagó de inmediato.

En el encuentro preliminar, Universidad Técnica del Estado consiguió el segundo puesto al vencer en brega interesante al conjunto de Universidad Católica de Santiago por la cuenta de 61 puntos contra 59.

HA SONADO EL PITAZO FINAL y hay un nuevo campeón del básquetbol universitario chileno. Los hinchas porteños que viajaron a la final, pasean en andas a sus representantes. Un triunfo que no admite dudas fue el conseguido por el quinteto de Fernando Rodríguez.

TEOFILO SALINAS: Dio a conocer las razones por las que el Campeonato Octagonal corre peligro de suspenderse.

EN PELIGRO EL OCTOGONAL

Todavía no se ha resuelto nada oficialmente, pero existen posibilidades que el Campeonato Octogonal de Fútbol, anunciado para la primera quincena de enero y primeros días de febrero del próximo año, se suspenda o no se lleve a efecto, ya que se ha presentado un inconveniente no previsto. Tal impedimento no es otro que la interferencia de fechas que se produciría entre el Octogonal y la disputa de las eliminatorias del Campeonato de Campeones de América.

Los detalles de este problema, los dio a conocer a LA NACION, el presidente de la Confederación Sudamericana, señor Teófilo Salinas, quien textualmente manifestó: "una de las modificaciones a los reglamentos de la Copa Libertadores, y que deberá ser aprobada en el próximo Congreso de Colombia, estipula que los equipos vicecampeones de la respectiva competencia de cada país, deberán jugar una rueda de eliminación, en la que actuarán cinco subcampeones. Esta serie será dos y una tendrá como sede a Lima, y la otra a Santiago. El ganador de cada serie o rueda, pasará a la etapa siguiente en la que juegan los campeones. Además, se estipulará también que estos torneos deben jugarse entre el 15 y el 30 de enero de 1968 ya que la etapa correspondiente a los campeones se inicia en la primera semana de febrero".

Preguntado el señor Salinas sobre la manera de solucionar esta dificultad que nace de la similitud de fechas, puntualizó: "en realidad no lo sé. Cuando se apruebe la nueva reglamentación se lo comunicaremos oficialmente a cada Federación, las que tienen obligación de acatarla. En esta circunstancia, los dirigentes chilenos tendrán que buscar la solución".

Esta tarde en Santa Laura:

O'Higgins y Santiago: Buen Comienzo para la Séptima Fecha

Con un solo encuentro a disputarse esta tarde en el Estadio de Santa Laura, comienza la séptima fecha de la segunda rueda del torneo de fútbol de Primera División.

Al no prosperar las gestiones para realizar una reunión doble con la pareja Universidad Católica-Audax Italiano, deberán hacerlo solamente los cuadros de O'Higgins y Santiago Morning, a partir de las 16 horas.

Partido que puede ser interesante por lo que ambos conjuntos han venido ofreciendo en esta etapa final del torneo. Los bohemios vienen de perder estrechamente en San Felipe, 2-1, y esperan ahora rehabilitarse, luego de dos derrotas consecutivas. El cuadro de Salvador Nocetti, que ha acumulado 21 puntos y ocupa el 12º lugar en la tabla, no ha anunciado innovaciones en su formación y se presentará con el mismo equipo que actuó el domingo pasado en San Felipe.

Por su parte, O'Higgins, que viene de conseguir un buen empate en Rancagua ante Colo Colo debe ser un difícil rival para los bohemios. Los muchachos de O'Higgins se mantienen en el séptimo lugar de la competencia con 24 puntos, conseguidos a través de una campaña regular, con algunos altibajos, pero que en todo caso satisface a los socios de la popular institución de la ciudad histórica.

Tampoco se anuncian variaciones en la formación de O'Higgins y actuará el mismo cuadro que consiguió ese buen empate frente a Colo Colo.

La reunión de esta tarde comienza a las 16 horas.

IMPRENTA
"ARTES Y LETRAS"

Por Renovación
Al mejor postor VENDE

1 Prensa 1/2 Mercurio Nebiolo automática en perfecto funcionamiento.
1 Cartonera Krausse 1/2 Mercurio.
1 Prensa para Dorar con colecciones de tipos de bronce.
1 Perforadora de Disco.
1 Perforadora para Transfer.
1 Perforadora de Peine.
1 Cortadora Cizaña y varias máquinas más y accesorios.

Verlas de 3½ a 6. P. M.

EMILIO DELPORTE Nº 1240

FUTBOLERIAS

Cinco Mil Dólares por Match Ofrecen a la "U" en EE. UU.

Tal como se dio a conocer en una edición pasada, retornó desde Norteamérica el presidente de la rama de fútbol de la U. de Chile, Agustín Litvak, quien auscultó en el país del norte la posibilidad de que su equipo de honor realice una gira el próximo año por diferentes ciudades estadounidenses.

Y se encontró con la gran sorpresa de que poco o nada se sabe en EE. UU. sobre el fútbol chileno. Debido a lo cual, las mejores ofertas que recibió fueron sobre la base de CINCO MIL DOLARES por partido, pero pagándose el cuadro chileno los gastos de estada y traslado. Como al final de cuentas no resultaría buen negocio en esas condiciones, es probable que se descarte esa tournée del cuadro estudiantil por Estados Unidos.

NADA HAY de efectivo sobre la renuncia de Arturo Quiroz como entrenador de Univ. Católica.

PERO SI A MEXICO

Pero si en Norteamérica ignoran al fútbol chileno, no acontece lo mismo en México, y ahí sí que Agustín Litvak obtuvo buenas proposiciones económicas para que el equipo que adiestra Alejandro Scopelli juegue varios amistosos.

Sólo faltó ponerse de acuerdo en las fechas en que la "U" viajará al país de los "cuates".

ROBARON A LIVINGSTONE

De malas anda el ex arquero y actual comentarista deportivo radial, Sergio Livingstone.

La noche del partido entre la "U" y el equipo Resto de América, los desconocidos de siempre desvalijaron su automóvil.

El popular "Sapo" ruega a los que incursionaron dentro de su vehículo, que por favor le devuelvan, por lo menos, sus documentos. Pueden enviarlos a Radio Minería.

NO JUEGA ZULETA

No se ha recuperado del todo el zaguero Fidel Zuleta, de Audax Italiano, y por ello continuará al margen del equipo.

Es posible que en la próxima semana intensifique sus entrenamientos para retornar a la oncena que dirige Luis Alamos.

NO JUEGA LEIVA

Bastante resentido quedó el jugador Leiva, de Unión San Felipe, luego del partido con Santiago Morning, y por ello es dudosa su inclusión en el equipo para el próximo partido.

Es posible, eso sí, que puedan jugar Parra y Grisetti, ausentes en el cotejo anterior.

AMISTOSOS EN EL NORTE

Y ya que hablamos de Unión San Felipe, digamos que sus directivos están gestionando un encuentro amistoso en Antofagasta, para el próximo 12 del presente.

El lunes venidero puede concretarse este partido.

RESENTIDO ZELADA

Solamente en forma suave ha entrenado el delantero Víctor Zelada, de Colo Colo.

De todos modos, se cree que podrá ser de la partida mañana, cuando se midan con Magallanes.

NOVEDAD EN LA PRACTICA

La novedad del entrenamiento albo la constituyó el hecho de que el zaguero José González formó en la defensa que podríamos denominar titular, y Montalba actuó por el cuadro B.

Es posible, entonces, que mañana reaparezca el popular "Pelao" al lado de Valentini, Clariá y Lepe, formación que jugó en el entrenamiento.

CONFIRMADO SCARDULLA

Tal como lo diéramos a conocer en nuestra edición del martes pasado, la dirección técnica de Magallanes confirmó para mañana, ante Colo Colo, la reaparición del zaguero argentino Scardulla.

DUDAS CON MORENO

Hasta anoche era dudosa la reaparición de Juan Carlos Moreno en el arco de Palestino para su partido de mañana contra Universidad de Chile.

El meta de colonia no se ha recuperado del todo de la lesión que le afecta, y prueba de ello es que no ha entrenado con el plantel. De todos modos, anoche iba a ser examinado por el Dr. Wainer, que es quien lo atiende, y él diría la última palabra al respecto.

VUELVE COLL

Pero se confirmó la vuelta al cuadro palestinista de Roberto Coll.

El popular "Muñeco" ha entrenado bastante bien y demostró una recuperación total de la lesión que le impidió actuar la semana pasada.

GONZALEZ ENTRENA CON PALESTINO

Otra novedad en las prácticas de Palestino, la constituyó la presencia de Cristián González.

Como se sabe, González pertenece actualmente a los registros del "Chicago Mustang", equipo que llega el lunes próximo a Chile. Debido a ello, Cristián ha estado practicando con sus ex compañeros.

RANGERS CON UN ARQUERO

En la actualidad, Rangers de Talca dispone solamente de un arquero titular. El es Héctor Yate, ya que el otro, Ildefonso Rubio, se encuentra lesionado y es posible que tenga que ser sometido en breve a una intervención quirúrgica.

ACCIDENTADO EL OTRO

El otro guardavallas que tenía es Adolfo Gerli, que pertenece al plantel juvenil.

Pero hace pocos días sufrió un accidente de tránsito, que le comprometió los meniscos y también deberá ser operado.

LLAMARON A LOS AMATEURS

En vista de estos problemas, el coach talquino, Hernán Rodríguez, decidió llamar a los arqueros que integran el plantel amateur. Ellos son Toledo, González y Letelier, los que entrenan con los profesionales y deben estar listos para cualquier emergencia.

ARREPENTIDOS

Todo esto ha motivado el arrepentimiento de los directivos piducanos, por la resción del contrato al arquero Arturo Rodenack, ya que en los actuales momentos, su presencia es necesaria en Rangers.

Es posible que dejen sin efecto la medida adoptada hace algunos días y así lo comunicarán a la Asociación Central.

LESIONADO OPAZO

El delantero de Rangers, Laureano Opazo, quedó bastante resentido luego del partido con Magallanes, y por ello es seguro que no actúe este fin de semana.

Se le recomendó reposo por ocho días.

PLANES DE LISTER ROSSEL

De acuerdo al informe de un arquitecto talquino que visitó recientemente el Estadio Fiscal de Linares, en breve se llamará a propuesta pública para iniciar los trabajos de ampliación y construcción de graderías de cemento en el campo de Lister Rossel.

LEIVA, zaguero de Unión San Felipe, está lesionado y no podrá jugar esta semana.

EMPLEADOS DE LAS UES ANIMAN PRELIMINAR DE MAÑANA EN INDEPENDENCIA

Equipos formados por los personales de empleados de las Universidades Católicas y de Chile jugarán mañana en el Estadio Independencia un partido amistoso de fútbol, encuentro que servirá de aperitivo al match estelar de la reunión que pondrá en acción las escuadras de Universidad Católica y Audax Italiano.

La selección de empleados de Universidad Católica, que dirige el coach Antonio Ceballos, viene cumpliendo buenas actuaciones, entre las que se cuentan un match jugado hace unos días en Schwager, ante Estrella Roja, por 3-2, manteniéndose invicto.

El D.T. formó ya el plantel con que enfrentará a sus tradicionales adversarios. Los jugadores son los siguientes: Javier Calseo, Stuven Cañete, David Vásquez, Carlos Egaña, Víctor Rojas, Raúl Meza, Hernán Romero, Eduardo Arenas, Alberto Flores, Luis Barrera, Dionisio Echeverría, José Echeverría, Adolfo Escobar, Nibaldo Flores, Ernesto Henríquez, Ramón Mora, Eufrasio Iturrieta.

Este partido está fijado para las 14 horas y será una suerte de revancha al match disputado hace dos meses entre ambas escuadras, partido que se jugó en el Estadio Montserrat.

ARTES APLICADAS, con su equipo de Básquetbol Masculino, ha sido uno de los animadores de la Tercera Olimpíada Universitaria, que finaliza esta tarde.

Con Nueve Finales Termina la Olimpíada Universitaria

Está llegando a sus fases finales la Tercera Olimpíada Universitaria, organizada por el Club Deportivo de la Universidad de Chile y la Federación de Estudiantes. Esta verdadera fiesta estudiantil, donde participaron las diversas Facultades de la Universidad de Chile, termina hoy con las finales de la totalidad de los deportes y con la Carrera de Regularidad, que de seguro tendrá un brillo extraordinario.

Hay que destacar el hecho de que, además de la calidad de los participantes de cada una de las Escuelas, se une el extraordinario entusiasmo con que participaron y se dieron íntegros a la feliz realización de esta justa.

Los resultados de los deportes efectuados el día jueves 5 son los siguientes:

Básquetbol Masculino:

Estadio Recoleta, Primera semifinal: Físico 45, Medicina 34. Segunda semifinal: Ingeniería 63, Artes Aplicadas 27.

Baby-Fútbol:

Cancha Pedagógico, Semifinales Serie Pedagógico: Pedagógico 6, Leyes 1. Semifinales Serie Ingeniería: Ingeniería 6, Economía 1.

Ajedrez:

Sede Club Deportivo, Primera rueda final: Derecho 3 y medio, Periodismo ½.

Ingeniería 2 y medio, Dental ½ (una partida suspendida).

PROGRAMA FINAL

El siguientes es el programa final para hoy:

AJEDREZ: Sede Club Deportivo, 16 horas: Tercera rueda final.

FUTBOL: Estadio Recoleta, 17 horas: Final.

VOLEIBOL FEMENINO: Estadio Recoleta, 15.30 horas: Final.

VOLEIBOL MASCULINO: Estadio Recoleta, 16.15 horas: Final.

BASQUETBOL FEMENINO: Gabriela Mistral, 18.15 horas: Final.

BASQUETBOL MASCULINO: Gabriela Mistral, 19.15 horas: Final.

TENIS MASCULINO: Quinta Normal, 16 horas: Final.

TENIS FEMENINO: Quinta Normal, 16 horas: Final.

AUTOMOVILISMO DE REGULARIDAD: Sede Club Bata de Peñaflor, 14.30 horas: Prueba.

La prueba de Automovilismo de Regularidad se largará desde la sede del Club Bata de Peñaflor, donde los competidores de la Tercera Olimpíada Universitaria actuarán conjuntamente en la cuarta prueba de Regularidad, programada por el Campeonato Metropolitano de este deporte.

La Tercera Olimpíada Universitaria, organizada brillantemente por el Club Deportivo de la Universidad de Chile y la Federación de Estudiantes, finalizará hoy en el Estadio Recoleta, con un acto de clausura.

"DEPORTIVO FLAMENCO SE REUNE"

Importante reunión tiene esta tarde el Deportivo Flamenco, de Villa Macul, que tratará, entre otros puntos, el compromiso que debe sostener mañana frente al Deportivo Halcones, con sus tres equipos adultos, por la competencia oficial de la Asociación Villa Macul.

La reunión se efectuará en la sede del Club Cordillera.

Polla DEL FUTBOL LA NACION

Y RECUERDE... EN UN BOLETO DE Polla ESTA SU FORTUNA

Compre hoy su boleto. Próximo sorteo el 15 de octubre. Hay miles de premios.

POLLA CHILENA DE BENEFICENCIA.— AGENCIAS EN TODO CHILE.

Partidos de la próxima fecha

CLAVE

Colo-Colo ..... Magallanes ...

Wanderers .... U. Española ...
Huachipato .... La Calera .....
Palestino ...... U. de Chile ....
Rangers ...... Green-Temuco
Stgo. Morning . O'Higgins .....
La Serena ..... San Felipe ....
U. Católica .... A. Italiano ....
San Luis ..... Everton ....

Nombre ....

Dirección ....

Ciudad .... Carnet ....

Consejos Locales con Director de Dep. del Estado

Se efectuó en la Municipalidad de San Bernardo, una reunión conjunta de los Consejos Locales de Deportes (C.L.D.), de la provincia de Santiago, convocada en esta oportunidad por el Consejo Local de San Bernardo.

Fue presidida la reunión por el presidente del organismo comunal, Manuel González Vargas, se encontraban presentes las siguientes autoridades deportivas: Director de Deportes del Estado, Marco Antonio Rocca y funcionarios de la misma. Guido Ossandón Sánchez y Luis Vallejos Manríquez; Alcalde de San Bernardo, Guillermo de la Cuadra; regidor de Maipú, Gumercindo Neira; miembros del Comité Permanente del Tercer Congreso de C.L.D., encabezado por su presidente nacional, Enrique Millán Salazar; Dr. Alberto Calvo Nieto, (Antofagasta); Emilio Puebla, (Viña del Mar); Carlos Morales A. (Valparaíso), Carlos Garay (Concepción), Sergio Navarrete (La Cisterna), Pablo Botka (La Reina), Julio Fernández (La Granja), Luis Quiroz (Renca), y dirigentes de los C.L.D.

En esta reunión se trataron temas de suma importancia con el objeto de unificar ideas entre los C. L. D., en torno a la D. D. E., y a las necesidades deportivas de algunos consejos locales.

El Director de Deportes del Estado, Marco Antonio Rocca, reiteró a los delegados presentes, su voluntad de prestar apoyo y contribuir al desarrollo del deporte amateur a nivel nacional.

En otra parte, de su improvisación, Rocca, señaló que el Gobierno le ha dado todo su respaldo a las actividades deportivas, esperándose que las conclusiones planteadas y acordadas en el último III Congreso Nacional de Consejos Locales y otros proyectos presentados por algunos parlamentarios, del mismo anterior Director de Deportes Horacio Walker, legislando sobre la misma materia, serán minuciosamente estudiados, sacándose lo mejor de ello, que sirva de base a la futura Ley de Educación Física y Deportes.

Otro de los aspectos de esta reunión fue lo relacionado con la creación de la Polla de Fútbol, informándose de su aprobación en la Cámara que destinará los recursos en la difusión y fomento del deporte.

Hubo oposición por parte de los Consejos Locales de Deportes, en cuanto al porcentaje que recibirá la Dirección de Deportes, con dicha ley, el que se estimó reducido, dado el grado de acción de la Dirección de Deportes del Estado, para mejorar y habilitar campos deportivos, formar técnicos, etc.

Sobre las inquietudes de dirigentes referentes al plan de autoconstrucción de canchas deportivas anunciada por la prensa de parte de la Consejería Nacional de Promoción Popular, Marco Antonio Rocca, expresó que debía de haber una coordinación estrecha de la Dirección de Deportes, y de los Consejos Locales para recibir toda clase de ayudas de organismos estatales como el Ministerio de Obras Públicas, Ministerio de la Vivienda, Promoción Popular, etc., para la habilitación de campos deportivos, que disponen equipos mecanizados, tales como motoniveladoras y bulldozers, bajo la tuición directa, se entiende de la Dirección de Deportes del Estado, que cuenta con asesoría técnica para los trabajos, y a quien le corresponde por mandato de la ley la dirección de este tipo de acción del Estado.

Servilletas de Papel

por MR. HUIFA

YO DIRIA que ya se ha muerto el deporte del volantín. Digo yo, de acuerdo a como lo entendíamos nosotros, en nuestra infancia. Buscábamos el colihue y hacíamos los palillos. Y luego, el volantín. Luego estaba la ciencia del hilo curado. Mi hermano mayor, Pedro Antonio, era el campeón del mundo para curar hilo. Dirigía él toda la faena, molía el vidrio maravillosamente y hacía la cola al punto exacto. Luego teníamos dos cajas de fósforos atravesadas por dos hoyitos por donde pasaba el hilo. Delante iba el que llevaba la caja con la cola. Más atrás, el del vidrio molido. El hilo curado de mi hermano era estupendo. Y también estaba la ciencia del buen volantín para echar comisiones. Un volantín tirador, pero maestro, que la revolvía para la izquierda o la derecha igual, al mandato del que lo guiaba. Recuerdo que cuando se acercaba al enemigo, el volantín de mi hermano pegaba una revuelta y el piloto "alargaba". El rival se iba cortado enseguida, tomado de sorpresa. Pero había otros maestros como él y entonces era necesario arriar cientos de metros, dar larga paciente y sabiamente, porque el menor descuido era fatal. ¡Ah, las comisiones de mi pueblo, en los vientos de septiembre!

Pero eso ya murió. Ahora el volantín viene prefabricado, toma formas caprichosas, es nada más que para lucir al viento. No tiene el volantín de hoy el espíritu guerrero de competencia de los volantines de mi infancia lejana. Todo cambia, compañero. En los juegos, en el deporte, en la vida. No se trata de que los muchachos de antes no usaban gomina, como reza el tango. Es que tampoco usaban melenas...

— o O o —

LO DE HOY es mejor, porque el mundo progresa, ofrece más comodidades, hay televisión, cine en colores, aviones a chorro y todo eso. Se vive con más comodidades y el fútbol es también diferente al de nuestros tiempos, cuando se jugaba por jugar y se jugaba mucho más mal que ahora, digan lo que digan. Cuando uno veía algún futbolista que recibía una pelota alta y la mataba al llegar al pie, lo creíamos un superhombre. Ahora eso lo hace hasta el más modesto jugador de segunda división. ¿A qué engañarnos? El fútbol de hoy es superior al de antes y los futbolistas toman su oficio más en serio. Claro que les pagan, pero tiene que ser así. Esos que siguen soñando con el deporte amateur están equivocados y fuera de tiempo. El deporte puro es para los ricos. Insistir en el amateurismo es, sencillamente, circunscribir esta hermosa actividad humana. Es dejarla para los privilegiados de la fortuna, es radiar a los pobres de esta bella ocupación.

— o O o —

¿COMO QUIEREN que nuestros ciclistas, por ejemplo, estén cerca de los colosos de Europa? Los de aquí, ¿qué reciben, qué ayuda tienen? Las bicicletas son caras, los repuestos, más caros aún. Y los ciclistas no son millonarios nada más que en ilusiones. La otra noche estuve en una comida de la Federación de Ciclismo. Había rostros nuevos, lo que me alegró porque cada rostro nuevo es una conquista. Pero también encontré viejos luchadores del pedal. Allí estaba el capitán Ruz. Ahora es presidente de la Federación, pero para mí sigue siendo el mismo de antes, el capitán Ruz y nada más. Con él he seguido muchas carreras. Sentado en el asiento trasero de su moto, forrados por dentro con diarios para defendernos del frío, yendo adelante a ver al que se escapó, quedándonos atrás alentando a los rezagados, los nobles muchachos que nunca se dan por vencidos, aunque ya no tengan esperanzas de ganar.

Yo he visto muchachos desconocidos tentar fugas imposibles. Los he visto luchar solos, terriblemente solos, contra el sol abrumador, llenos de tierra, valerosos e ilusionados.

—¿Cuánto les llevo de ventaja?

—Cuatro minutos, ¡dale, cabro...!

Pero después son sólo tres, dos minutos. Y a lo lejos comienza a divisarse una nubecita de polvo. ¿Serán ellos? No, puede ser un camión...

Pero son ellos. Es el pelotón que va a dar caza al fugado, que anulará el tremendo esfuerzo solitario, que matará las ilusiones del pobre muchacho desconocido.

Un fotógrafo lo enfoca. ¿De qué diario será...?

— o O o —

UN DIA, por los caminos cercanos a Curicó, iba yo metido en el auto de unos señores de un pueblo de por ahí. Encontramos, muy rezagado, a un corredor del pueblo de mis amigos. Uno de ellos, al verlo tan maltrecho, tan arruinado físicamente, tan sin esperanzas, bajó la velocidad y, al acercarse, le gritó:

—¡Péscate, cabro! Así te alivias un poco...

Le hacía falta al modesto pedalero sin nombre esa ayuda. Un descansito le venía muy bien, quizá si con esa ayuda llegaría más cerca. Esbozó una sonrisa triste y contestó:

—Muchas gracias, señor... Pero así no vale.

Y continuó en su duro pedaleo sin gloria, el rostro lleno de tierra, con el calor mordiéndole las espaldas, abrumándolo más aún, sobre su infinito cansancio. Pero siguió solo, con sus propias fuerzas. Porque de otro modo no vale...

Sufridos pedaleros de mi tierra, carne de heroísmo, sin medallas ni recompensas. Nada más que la simple, la maravillosa recompensa de saber que luchó limpio, que llegó a la meta, muy distanciado de los vencedores, pero por sus piernas, por sus riñones, por su tremendo corazón.

Ellos también son vencedores, compañero, aunque nadie lo sepa.

Tenis:

Carlos Vergara Fue Ascendido a Escalafón

La Comisión Técnica y el Directorio de la Asociación Santiago decretaron ascensos en todas las categorías.

El Directorio de la Asociación de Tenis de Santiago, luego de realizado el Campeonato de Fiestas Patrias, procedió a decretar varios ascensos en todas las categorías, comenzando por Escalafón Nacional, con el ascenso de Carlos Vergara Reyes, del Club Estadio Nacional.

La lista completa de jugadores que ascienden, es la siguiente:

PRIMERA A HONOR.—

Denis Bosq, Stade Francais, Alfredo Kart, Stade Francais, Juan Mans, Stade Francais, Paulo Rochet, Estadio Español, Jorge Crignola, Estadio Italiano; Walter Passalacqua, Estadio Italiano.

SEGUNDA A PRIMERA.—

Gabriel Court, Club Santiago; Alvaro Avila, Juan Yarur; Pablo Alonso, Estadio Español; Hugo Cano, Juan Yarur.

TERCERA A SEGUNDA.—

J. Riveros, International; C. Darwich, Sirio; C. Grohs, San Cristóbal; S. Melnik, Israelita; L. Soto, Mundial; M. Durichen, Manquehue; G. Pillof, man, Palestino; E. Cornu, International; A. Aguilar, La Reina; E. Ventura, Israelita; A. Sapir, Israelita.

CUARTA A TERCERA.—

L. Hidalgo, Santiago; Treibel, Manquehue; H. camán, International; G. ter, Santiago; H. Berrios, Reina; H. Fritzche, Manquehue; F. Hortal, Español; Quiroz, U. Técnica; O. rrero, Santiago; S. italiano; H. Janssen, Manquehue y P. Sánchez, U. Técnica.

COLO COLO GOLEA A SANTOS EN 1959

(Segunda parte)

A LOS 30 MINUTOS, SANTOS HABÍA CONSEGUIDO EMPATAR EL SCORE, A UN GOL. DOS MINUTOS DESPUÉS MORENO INICIÓ UNA JUGADA POR SU SECTOR.

LUEGO DE DEJAR ATRÁS A MOURAO, HIZO UN CENTRO BAJO Y RETRASADO.

ARREMETIÓ DECIDIDAMENTE JORGE TORO Y CON LANZAMIENTO ALTO CONQUISTÓ EL SEGUNDO TANTO PARA SU CUADRO.

DIEZ MINUTOS DESPUÉS, NUEVAMENTE MORENO, GRAN FIGURA DEL MATCH, BURLÓ A DOS RIVALES E HIZO UN PASE A MEDIA ALTURA HACIA LA POSICIÓN DE TORO.

EL ENTREALA, QUE SE ENCONTRABA UBICADO EN LA IZQUIERDA, DESPIDIÓ FURIBUNDA VOLEA QUE DEJÓ ESTÁTICO AL META BRASILEÑO Y SE INCRUSTÓ EN UN ÁNGULO ALTO.

PELÉ TRATÓ DE INICIAR ALGUNOS ATAQUES, PERO SIEMPRE FUE ANULADO POR LA ESTRICTA MARCACIÓN DE ORTIZ Y RODRÍGUEZ.

EL PRIMER TIEMPO TERMINÓ CON EL SCORE FAVORABLE A COLO COLO POR 3 A 1. A LOS 5 MINUTOS DE LA SEGUNDA FRACCIÓN, BERNARDO BELLO INICIÓ VELOZ AVANCE POR LA PUNTA IZQUIERDA Y PASÓ EL BALÓN EN PROFUNDIDAD A JUAN SOTO.

EL CENTRODELANTERO SUPERÓ EN VELOCIDAD A HELVIO Y CUANDO EL ARQUERO SE LE ARROJÓ A LOS PIES, CON TIRO SUAVE Y COLOCADO HIZO LLEGAR LA PELOTA A LAS REDES. A PESAR DE IR GANANDO POR 4 GOLES A UNO, EL CONJUNTO CHILENO NO CESÓ EN SUS INTENTOS OFENSIVOS.

(Continúa próximo sábado)

Sesionan árbitros de fútbol en ADEC

La Agrupación de Profesores de Fútbol, "Doctor D. Aguirre Armijo" se reunirá esta tarde a las 18 horas en la sede social de la ADEC.

En esta reunión general de socios se tratarán diversos puntos de interés, entre otros, las designaciones hechas por el Consejo en la última sesión, en la cual se acordó, por unanimidad, la designación de Marco Antonio Rocca, como presidente honorario; Guido Ossandón, como vicepresidente honorario, y Alfonso Alarcón, como consejero honorario.

Entre las materias que se piensa abordar figura el estudio e intensificación de los trabajos para la formación de las Asociaciones de Árbitros en Renca y Curacaví.

En este sentido se ha presentado un Plan de Trabajo a la Federación de Árbitros de Chile, con el objeto de dar a este organismo tutelar el más amplio respaldo de los árbitros de fútbol.

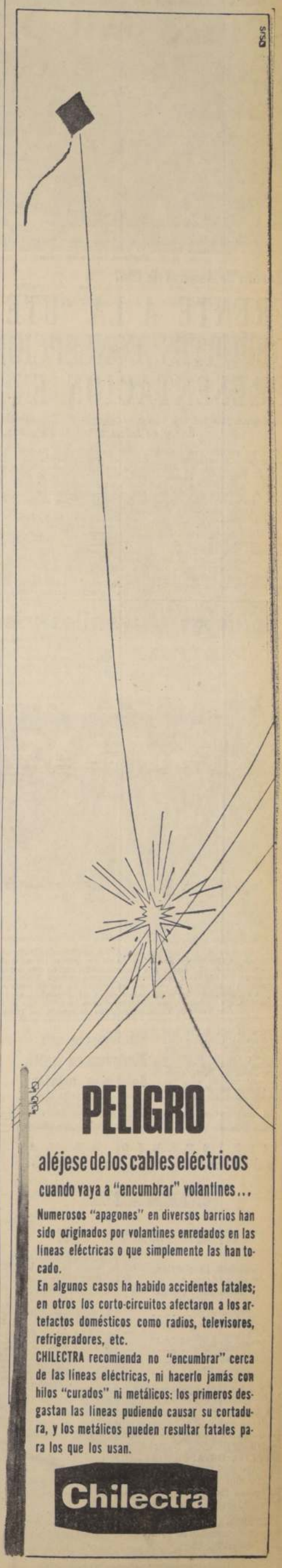

DEPORTES CONCEPCION, el más serio aspirante al título del Ascenso, realiza esta tarde ante Universidad Técnica, su última presentación oficial en la capital correspondiente al torneo de 1967.

Torneo de Ascenso de 1967

FRENTE A LA "UTE" CUMPLE DEPORTES CONCEPCION ULTIMA PRESENTACION EN SANTIAGO

El encuentro tendrá como escenario el Estadio de la Avda. Ecuador y se inicia a las 15.30 horas.

Con un partido que reviste mucho interés, se inicia esta tarde en el Estadio de la Universidad Técnica del Estado a las 15.30 horas, la disputa de la Décima Fecha de la Segunda Rueda del Campeonato Oficial de Fútbol de Segunda División.

El atractivo del cotejo está en el hecho de que quien se presenta por última vez en la capital, es el cuadro de Deportes Concepción, uno de los aspirantes más seguros al título máximo de la competencia.

Sólo dos encuentros ha perdido el representativo penquista en el transcurso de la competencia y merced a ello, es que ha totalizado los 35 puntos que lo hacen aparecer como serio aspirante al liderato final.

Sin ir más lejos, el domingo pasado, en un excelentee cometido, doblegó por la cuenta de tres a uno a San Antonio Portuario, otro de los buenos cuadros del Ascenso, y con ello ratificó su buena campaña.

Por su parte, Universidad Técnica ha experimentado un gran repunte en su juego y es por ello, que lleva varias fechas sin conocer la derrota. Ello, lógicamente, los transforma en rivales de riesgo para los sureños. En su última confrontación, el cuadro que adiestra Gracián Miño, logró empatar con Lota-Schwager, el otro equipo que aspira al título, y actuando nada menos que como visita.

Todo hace pensar entonces que la brega de esta tarde entre penquistas y técnicos, tendrá todo ese condimento que tanto le gusta al hincha.

Tenistas Juveniles del Perú

Por el Jet de Aerolíneas Peruanas, APSA, arribaron al Aeropuerto Internacional de Pudahuel los integrantes de un equipo de campeones juveniles de tenis del Perú, que intervendrán en el Campeonato Sudamericano que de este deporte y en esta categoría se celebrará en Córdoba, Argentina, la próxima semana. Previamente a su partida al país trasandino, los tenistas peruanos alternarán en match amistoso con el club Unión de Viña del Mar. La delegación viaja a cargo del dirigente Miguel Maurtua y dos directores técnicos. En Pudahuel, los visitantes fueron recibidos por el Director de la Federación de Tenis de Chile, señor Juan Matamala. — (Foto PUDAHUEL).

Ferroviario con Mademsa en match de boxeo amateur

Para el sábado 14 está programada la próxima confrontación pugilística amateur que deben sostener los peleadores del Mademsa Boxing Club, quienes enfrentarán esta vez al equipo de Ferroviario, que dirige el manager Rafael Recalde.

El programa se llevará a efecto, a las 21.15 horas, en el local del Deportivo Sergio Ceppi, del Paradero 18 1/2 de la Gran Avenida, calle Locarno esquina Gran Avenida.

Mademsa se hará representar por el mosca Oscar Valdés, el gallo Miguel Araya, los plumas Guillermo Zúñiga y Ricardo Flores y los livianos Pedro Navarro, Ramón Peña y Ricardo Molina, Campeón de los Barrios 1967.

Por Ferroviario actuarán el mosca Raúl González, el gallo René Leiva, los plumas Rodolfo Maldonado, Hendrich Opazo y Antonio Fernández, y los livianos Juan Gamboa, Nelson Valenzuela y Emilio Paredes.

MINISTERIO DE LA VIVIENDA Y URBANISMO

CORHABIT

PROPUESTA PUBLICA Nº 29|67

Se solicitan Propuestas Públicas para la provisión de maderas que se indica, destinadas a la "Operación Sitio", conforme al siguiente detalle:

Piezas Pino	1" x5"x3,20 mts.
Piezas Pino	1½v4"x3,20 mts.
Piezas Pino	2" x2"x3,20 mts.
Piezas Pino	1" x5"x3,20 mts.
Piezas Pino	¾"x5"x3,20 mts.
Piezas Ulmo	2" x2"x3,60 mts.

La o las firmas favorecidas con la aceptación de sus propuestas, efectuarán la venta directamente a los "Asignatarios de la Operación Sitio", mediante un crédito directo pagadero en cuotas mensuales iguales, por intermedio de la Corporación de Servicios Habitacionales.

FECHA DE APERTURA: El día 11 de octubre de 1967, a las 15 horas, en las Oficinas del Subdepartamento de Autoconstrucción, Sección Estudios y Propuestas, calle Serrano N.o 89, segundo piso, interior.

ENTREGA DE ANTECEDENTES: Desde el día 2 de octubre de 1967, en el Subdepartamento señalado.

VICEPRESIDENTE EJECUTIVO

800 mil dólares ofrece Club Roma por Eusebio

ROMA, 6 (ANSA).— El club italiano de fútbol Roma, ofreció 500 millones de liras (algo así como 800.000 dólares) por el crack portugués Eusebio y espera concretar la operación a la brevedad.

Lo informa hoy el vespertino romano "Paese Será", que recuerda que hay una opción de Inter sobre Eusebio. Pero Roma estaría seguro de arrancar al as portugués al club de Milán, que por su parte, seguiría pensando en el Rey Pelé.

"Paese Será" cita al presidente del Club Roma, Athos Evangelisti, como fuente de su información.

El pase de Eusebio se concretaría recién el próximo año y a condición de que la Federación Italiana de Fútbol levante el bloqueo sobre la compra de jugadores extranjeros.

INTERCOLEGIAL ATLETICO REALIZA U. CATOLICA EN ESTADIO INDEPENDENCIA

Organizado, por la rama escolar de deportes del Club Universidad Católica se realizará este fin de semana el Campeonato Intercolegial Femenino de Atletismo, evento que corresponde a la competencia olímpica y en el que intervendrán representaciones de Universitario Salvador, Villa María Academy, Saint John's, Villa Academy, Jesús Nazareno, Saint Gabriel School, Scuola Italiana y Compañía de María.

Este torneo, que tendrá por escenario las instalaciones del Estadio Independencia, se disputará en cuatro categorías que son: preparatoria, infantil, intermedia y superior. La primera etapa se realizará esta tarde, a partir de las 14 horas y la segunda el domingo desde las 9 horas la etapa final. El control técnico del campeonato estará a cargo de la rama de Atletismo del Club cruzado.

La etapa inicial de esta tarde de consulta las siguientes pruebas: 50 metros planos preparatoria, series; lanzamiento bala, superior salto alto preparatoria; 50 metros planos infantil, series; 60 metros planos intermedia, series; salto largo infantil; 80 metros planos superior, series. lanzamiento pelotita, intermedia; salto alto superior lanzamiento bala intermedia; salto largo superior; lanzamiento disco superior; lanzamiento pelotita, infantil; posta 8 por 50 metros, intermedia, finali posta 5 por 80 metros superior, final.

El puntaje acordado por los organizadores es 10 al primero, 6 al segundo, 4 al tercero; 3 al cuarto, 2 al quinto y 1 al sexto. En cuanto al puntaje de los equipos participantes, es: 34 al primero; 31 al segundo; 28 al tercero; 25 al cuarto. 22 al quinto; 19 al sexto; 16 al séptimo; 13 al octavo.

Se disputarán los títulos de campeón en cada una de las cuatro categorías y campeón escolar de atletismo.

Universitario Salvador es el actual campeón y en 1966 logró el más alto puntaje, en la suma de todas las competencias que realizó la rama escolar del Club Deportivo de la Universidad Católica y obstenta el título de Campeón Olímpico, cetro que está en situación de mantener en la actual temporada. Es uno de los colegios con más fervor deportivo, lo que adelanta una buena actuación en el certamen atlético que se inicia esta tarde en la pista y fosos del Estadio Independencia.

RALPH BOSTON, el fabuloso saltador norteamericano, que viene a Chile con ocasión del "Torneo de Astros Mundiales", que organiza la Federación Atlética de Chile los días 20, 21 y 22 del presente. Dos títulos olímpicos (Roma y Tokio) y el record del mundo en largo, son sus antecedentes.

Campeonato de baby fútbol se inicia en Renca

Con un desfile y presentación general de todos los equipos participantes se dará comienzo esta tarde, a las 17 horas, al Campeonato de Baby-Fútbol organizado en Renca por la Escuela Parroquial San Joaquín de dicha comuna.

La competencia tendrá por escenario el Estadio Municipal de Renca, y será con fines benéficos, pro-fondos de una Colonia Veraniega de los niños de Renca. Intervendrán 16 elencos seleccionados del sector.

La reunión inaugural se verá complementada con un gran show artístico de destacadas figuras de nuestra radiotelefonía y televisión.

MANUEL GONZALEZ, ORLANDO GUZMAN, HECTOR PEREZ y CARLOS FERNANDEZ, nuevamente tendrán la responsabilidad de defender los colores chilenos, esta vez en los Juegos CHIPE, a realizarse en Lima (Perú).

Designados los Pedaleros que Van a Juegos PECHI

Director Técnico fue nombrado el ex crack internacional, Roberto González.— El equipo lo forman 8 ciclistas, encabezados por Manuel González.

La Federación de Ciclismo de Chile y Delegados de la Asociación de Santiago, designaron anoche a los integrantes del equipo pedalero nacional que intervendrán por primera vez en los Juegos CHIPE, a efectuarse en Lima, Perú, los días 21 al 25 de este mes.

En vista del corto tiempo que queda para este evento internacional se ha recurrido a los elementos que han tenido figuraciones destacadas en las distintas pruebas semanales que desarrolla este organismo. Por este motivo las designaciones han sido las siguientes Orlando Guzmán, Bata; Manuel González, Héctor Pérez, Adturo León y Carlos Fernández de Ferriloza: Juan Valdés, Quinta Normal; Andrés Moraga, Centenario; Miguel Valenzuela, de Green Cross. Reservas Fernando Ruiz, de G. Cross; Hugo Rubio, del Cóndor y José Manuel Moreno, del Centenario. Director Técnico, el antiguo crack, Roberto González.

VUELTA AL CENTRO DE LA REPUBLICA

El Jurado que tendrá la responsabilidad de controlar y velar por el normal desarrollo de la II Vuelta al Centro de la República, prueba que organiza la Asociación de Ciclismo de Santiago, ha quedado compuesta por: Jorge Hidalgo Ibarra, Arbitro General; Luis Cajas Vera, Comisario; Planilleros señores: Altamito Meneses Tobar, Andrés Moreno Bayle y Mario Saavedra Bocca; tesorero y cronometrador, Antonio Prabasile y Jefe de Ruta, Pedro Pablo Morales.

CORREDORES A CURICO

El Velódromo de Curicó, hubicado en el Estadio La Granja, será la meta de la quinta etapa de esta prueba, y ha preparado para esta ocasión un programa de ciclismo de real jerarquía, que servirá para inaugurar la iluminación del estadio y esperar la llegada de los ruteros.

Por la importancia que tendrá este evento son muchos los corredores de la capital que irán a participar a esta ciudad, y ya han ratificado su inscripción Luis Billanueva, del Cóndor; José Manuel López y Andrés Moraga, del Centenario; Félix Morales, Juan K[illegible] Germán Blanco, Juan Ga[illegible]do, Sergio Ortega, y Fernan[illegible] Ruiz, de Green Cross; Sam[illegible] Villalobos y Hugo Rocco, [illegible] Mademsa; Juan Carlos P[illegible] Fernando Rodríguez, Man[illegible] Sepúlveda, de Quinta Norm[illegible] Fernando de los Ríos, Pe[illegible] Quinteros, de Bata; Vice[illegible] Inda, Manuel Molina, de Fer[illegible]loza; Luis Gutiérrez, Ma[illegible] Ahumada, Guillermo Herm[illegible]lla, Guillermo Toro y Rein[illegible]do Opazo, de Carteros; L[illegible] Mora, Justo Soto y Car[illegible] Sepúlveda, de Conchalí.

TORNEO EN VALPARAISO

La Asociación de Ciclismo de Valparaíso, también a [illegible]ganizado para el día 12, [illegible] torneo que se efectuará, a [illegible] 14 horas, en el Velódromo [illegible] Playa Ancha, con la participación de destacados valores de la zona. El programa consta de Australiana y 25 kilómetros para Todo Competidor; Novicios 12 vueltas con tres llegadas; Novicios, 20 vueltas con cuatro llegadas; Cuarta Categoría, 30 Vueltas con [illegible] llegadas.

Este torneo coincidirá con el término de la etapa El Manzano–Valparaíso.

"Torneo Astros Mundiales":

Recordman Mundial Ralph Boston, Encabeza Equipo Atlético de USA

El campeón olímpico y recordman mundial de salto largo Ralph Boston, es la principal atracción que trae la Selección de Estados Unidos y que participará en el torneo "Astros Mundiales" que organiza la Federación Atlética de Chile para los días 20, 21 y 22 del presente.

La noticia fue confirmada por la propia Embajada de los Estados Unidos en nota a la Fedachi, en la cual comunica también la presencia de los campeones panamericanos, recientemente consagrados en Winnipeg, Ron Withney en 400 metros y Van Nelson, ganador de los 5.000 y 10.000 metros.

Estados Unidos viene con un equipo de siete varones, entre los que originalmente se había nominado al campeón mundial del lanzamiento de la bala, Randy Matson, y debe ser sin duda la principal atracción del torneo que organiza la Fedachi, pro reconstrucción de su gimnasio y que cuenta con el auspicio y apoyo de Su Excelencia el Presidente de la República.

Informaron dirigentes de la Federación Atlética, que la parte organizativa de este magno torneo atlético con características del Campeonato Mundial Individual —ya que en él tomarán parte los mejores atletas del mundo— marcha a ritmo acelerado; estando ya casi todo concretado para asegurar la realización de una competencia sin precedentes en este [illegible] de espectáculo deportivo.

En este sentido, está asegurada la participación de [illegible] equipos de Alemania, que concurre con ocho varones y tres damas; Francia con 10 varones; España con cuatro varones; Unión Soviética [illegible] dos varones y probablemente Checoslovaquia, Polonia y [illegible] si con seguridad Inglaterra que traería seis varones y [illegible] damas, si se concretan [illegible] getiones que realizará en este sentido en México el Edecán Naval de Su Excelencia, Comandante Víctor Henríquez.

Como se sabe, en México se realizarán en los días próximos algunos torneos preparatorios para los Juegos Olímpicos, en los que intervendrán los equipos de Alemania, Francia, Inglaterra, Estados Unidos y otros, razón por la cual se tratará de que los ingleses vengan directamente de México a Santiago.

Esas son las últimas gestiones que se están realizando en lo que se refiere al equipo, pues los otros detalles del torneo, están siendo superados con celeridad, a fin de ofrecer lo mejor en cuanto a atención a las delegaciones visitantes como también al público que presenciará una justa de verdadera jerarquía mundial.

Al contar la Federación Atlética con el apoyo del Ejecutivo, se han facilitado mucho las cosas, ya que [illegible] Ejército, Aviación y Marina, especialmente, por intermedio del Comandante Henríquez, están cooperando activamente en la preparación del espectáculo con que será completada la presentación atlética de los astros. En este sentido, la Gran Banda de la Escuela de Aviación; la presentación del "Tateo" de la Escuela Naval y el Coro de Santa María, que dirige el maestro Vicente Bianchi, aportarán algo más de lo más destacado del espectáculo.

En este torneo participarán también atletas de ambos sexos de Argentina, Brasil, Venezuela, Perú, Colombia y Uruguay.

Prosigue Competencia de Polo

Cinco partidos se cumplirán hoy en las canchas del Club San Cristóbal, correspondientes al Campeonato Oficial de Polo que controla la Federación de esta especialidad deportiva. En la mañana se enfrentan los cuartetos de Universidad Católica en Manquehue, match fijado para las 10 horas, y a las 11, San Isidro sale al paso del representantes de Las Cabras. El partido preliminar será controlado por el árbitro Antonio Eguiguren; y el de fondo por Gerardo Zegers.

Por la tarde, los tres partidos restantes de la programación: a las 14.30 horas: se enfrentan San José con Puelche, juez, Alfonso Rozas; 15.30, San Guillermo con San Vicente, Juez, Sergio Andueza y a las 16.30, Colchagua con Lo Curro, árbitro, Ricardo Ramírez.

Para los partidos de la mañana fue designado director de turno Antonio Eguiguren, y para los de la tarde, Alfonso Rozas. En la nota gráfica, tomada por nuestro reportero gráfico Guillermo Pávez, se puede apreciar una acción del match que libraron los cuartetos de San Guillermo con San José.

CONCURSO "AÑO DEL CINCUENTENARIO":

Alegría y Felicidad Hubo en las "Estrellas" Durante el Acto-Entrega de Premios de la Rifa Septembrina

Todos los felices poseedores de boletos premiados exteriorizaron su gratitud hacia el certamen con que LA NACION retribuye acogida de sus lectores a través de 50 años de existencia al servicio del periodismo y el progreso de Chile.— El acto fue filmado por las cámaras de CANAL 13 DE TELEVISION de la U. Católica y difundido el jueves en el programa PANTALLAS DEL DEPORTE, que dirige y anima Hernán Solís, con auspicio de IMPLATEX.— ¿Dónde está el ganador del televisor GELOSO?— El Correo de las "Estrellas".

El miércoles último tuvo lugar la ceremonia de entrega de los premios de la tercera rifa trimestral del millonario certamen "Estrellas del Deporte, el Teatro y la Canción", concurso con que LA NACION, el Diario de los Deportistas, celebra el año de su Cincuentenario al servicio del Periodismo y el Progreso de Chile.

En medio de un entusiasmo desbordante de los amigos y amigas de las "Estrellas" se inició el reparto de los regalos a los felices ganadores contando esta vez con la animación del más popular de los relatores deportivos del país, Hernán Solís, auspiciador también de nuestro concurso con su Casa de Deportes, Galería Imperio 831.

La presencia de Hernán Solís provocó la admiración de los hinchas del fútbol, los que vivan su nombre, mientras las cámaras del CANAL 13 DE LA UNIVERSIDAD CATOLICA, filmaban en Video-Tape el desarrollo de la distribución de los premios por parte de los ejecutivos de la Empresa Periodística LA NACION.

La película fue difundida el jueves recién pasado en el Canal 13 de la U. Católica, dentro del programa PANTALLAS DEL DEPORTE, que, con auspicio de Industrias IMPLATEX dirige su creador Hernán Solís el "taita" de los relatores deportivos.

A continuación, damos a conocer micro-entrevistas de algunos de los afortunados concursantes de las "Estrellas".

"CONCURSO SERIO"

Valentín García, poseedor del boleto 27332 obtuvo una radio de sobremesa PHILIPS, obsequio de ANTIVERO S. A. El premio le fue entregado por nuestro Gerente Comercial, Marcelo Raide.

"Estoy feliz con el regalo de las "Estrellas" —dice Valentín García— y ojalá tenga la misma suerte en el sorteo final de diciembre. Estoy agradecido y las "Estrellas" es un concurso serio y entretenido a la vez".

GANE CON EL PRIMER ALBUM QUE LLENE

Un reloj CHEVRON ganó el boleto 25.665, canjeado en nuestra Agencia General y Corresponsalía de Valparaíso, por el Cabo Artillero del destructor "Orella", Jorge Peña Parra Bustamante. Tiene dos hijos, el mayor de 4 años, a cuyo nombre está el Album de las "Estrellas".

"La suerte es de mi niño —dice sonriente el cabo Parra y ya hemos completado cuatro Albumes. En el primero que llené está el boleto premiado. Estoy muy agradecido de LA NACION y de las "Estrellas".

ANSIABA GANAR UNA PELOTA

Olivia Martínez es una madre que le dá en el gusto a su "cachorro" de 8 años. "Manolo" lo sabe y por eso pide a mamá que le compre LA NACION diariamente para recortar a las "Estrellas" y pegarla en el Album.

Con el boleto 33.063 obtuvo una pelota de fútbol de Casa de Deportes HERNAN SOLIS, Galería Imperio 831.

"Estoy feliz —contesta "Manolo"— ansiaba ganar una pelota de fútbol. Jugaré con los "cabros", pero sin pelota de plástico, ahora será con la misma que juegan los cracks".

¿DONDE ESTA EL PROPIETARIO DEL TV GELOSO?

El boleto 26.642 es de un concursante con residencia en Santiago y ganó nada menos que el premio mayor de la tercera rifa trimestral de septiembre, el televisor GELOSO de BONACIC y CARO LTDA., pantalla 23 pulgadas.

Este amigo o amiga de las "Estrellas" no concurrió el día de la entrega efectuada el miércoles pasado. Nos imaginamos que está dejando pasar los días para darle "color".

Muchas conjeturas pueden formularse en torno a este "silencio".

¿Vendrá el lunes 9 de octubre? Lo esperamos no sólo para entregarle este valioso y útil regalo de las "Estrellas", sino para hacerle una entrevista con "color".

EL CORREO DE LAS "ESTRELLAS"

¿No ganó premio en la rifa de septiembre? ¡No importa! Aún quedan dos sorteos, amigas y amigos de las "Estrellas". El cuarto y último trimestral de noviembre y la final gigantesca con todos los premios a la calle, a realizarse en las tómbolas de la POLLA CHILENA DE BENEFICENCIA, en donde participan todos los boletos canjeados durante el año y con la presencia del notario público, Alfredo Astaburuaga Gálvez. Y ahora, como dice la Nora, a lo nuestro, amigas y amigos, a las cartas.

MARGARITA ZAMORA, Coquimbo.— Ayer lo dije a una concursante, lo repito hoy. La próxima semana debe quedar terminada la QUINTA serie de fotografías de los astros de las "Estrellas". Esté atenta al inicio de la SEXTA entrega. No es molestia amiga Zamora, atender a los concursantes.

EUFRASINO MORALES, Melipilla.— En la edición del próximo lunes van las "Estrellas" que tanto espera. ¿Le agradó? Gracias por sus palabras de estímulo.

¿Dónde está ese ganador que aún no viene y cuyo boleto tiene de premio el televisor?

OLIVIA MARTINEZ, presentó el Album de las "Estrellas", con el boleto 33063 ganador de una pelota de fútbol de Casa de Deportes HERNAN SOLIS. La señora Olivia Martínez, mira feliz el instante en que su regalón "Manolo", recibe muy sereciito "la de cuero", de manos del Jefe del Departamento de Propaganda, Luis Olivares Carvacho.

VALENTIN GARCIA, poseedor del boleto 27332, ganó una radio sobremesa PHILIPS, en la rifa trimestral de septiembre. En el grabado, el Gerente Comercial de LA NACION, Marcelo Raide, hace entrega del regalo, mientras observa el Jefe del Departamento de Propaganda, Luis Olivares, y ávidos concursantes que esperan por su parte el momento de recibir su premio.

JORGE PARRA BUSTAMANTE, cabo artillero del destructor "Orella", viajó del Puerto a Santiago para recibir su reloj CHEVRON, con que salió favorecido en el Album de las "Estrellas", con el boleto 25665, propiedad de su hijo mayor, de 4 años de edad. Entrega el valioso galardón Renato Gazmuri Gómez, subgerente y abogado de la Empresa Periodística LA NACION.

FOTOS DE LOS ASTROS PARA LLENAR SU ALBUM

CINCUENTENARIO "LA NACION"
GRAN CONCURSO MILLONARIO
ALBUM "ESTRELLAS" DEL DEPORTE EL TEATRO Y LA CANCION
CUPON 7 de octubre
20 CUPONES LE DARAN OPCION A OBTENER EN FORMA GRATUITA NUESTRO ALBUM

Juan Arredondo:

BASQUETBOL DE BATA ES EL PRODUCTO DE UN TRABAJO DE AÑOS

El último Campeonato Internacional de Básquetbol realizado en Antofagasta, tuvo la virtud de devolver en parte, el prestigio muy añejo del básquetbol chileno, al conseguir el cuadro de Bata el título de campeón.

Pero el logro no fue producto ni de la suerte ni de la casualidad. Fue la rúbrica a un trabajo que venía prolongándose por espacio de dos años. De la tesonera y esforzada actuación de un hombre que desde muchos años se identifica con el básquetbol, en sus dos ramas: JUAN ARREDONDO GONZALEZ.

Jugó en Famae y como jugador ya tenía vocación de entrenador, y dirigía a los juveniles. Fue ayudante de Kenneth Davidson. Ha dirigido varias veces la Selección chilena femenina. En una oportunidad la sacó campeona invicta en el Sudamericano de Quito. Es decir, es un enamorado del básquetbol. Técnico estudioso, serio, responsable. Esta crónica, la verdad es que se la debíamos a Juan Arredondo. Solamente estamos reparando una injusticia. Pero nunca es tarde para resaltar los méritos de un técnico chileno que sigue en la brecha. Sigue luchando contra todos los problemas que significan en Chile dirigir un equipo, en una plaza donde no hay prácticamente canchas para poder corregir y preparar un plantel.

Con el equipo de Bata este año cumplió una campaña impresionante de triunfos. Llegó a mantenerse en forma invicta en 32 encuentros. Una hazaña que no tiene parangón en nuestro medio.

—"El básquetbol de Bata, es el producto de una labor sacrificada en la que todos estamos empeñados en sacar adelante. Dirigentes, jugadores y técnicos. Por primera vez desde que dirijo equipos de básquetbol tengo la posibilidad de realizar un plan de trabajo como siempre imaginé que sería lo ideal. Nos faltan todavía facetas del juego que iremos tratando de corregir siempre y cuando podamos conseguir que nos aumenten las horas de arrendamiento de la cancha de Nataniel. Nosotros podemos pagar lo que nos piden por usarla y, sin embargo, tenemos dos horas en la semana, el resto tenemos que entrenar en la cancha abierta que tiene Bata en Peñaflor. ¿Cómo será el problema para aquellos equipos que no tienen medios económicos? Yo no sé cómo se mantiene esta actividad todavía en Chile, con estas cosas que pasan".

—Pero, ¿le tiene fe al futuro del básquetbol chileno?

—"Sí, eso sí; le tengo absoluta fe. No estamos tan mal como parece. Hay muchos jugadores, hay entusiasmo; lo que falta es organizarnos mejor, entregarle las armas necesarias a los técnicos para que puedan hacer algo en las divisiones bajas. Corregir, en primer término, esa reglamentación de la Santiago que permite otorgar puntos en todas las divisiones para el logro del título de campeón. Eso no puede ser. No deja tiempo para preparar al jugador y hay que salir con él sin el debido trabajo de sala, sin los fundamentos necesarios. Antes, el básquetbol era mejor, había figuras, planteles completos donde todos, absolutamente todos, eran capaces de cambiar un juego en un solo minuto. Ahora no se puede. El torneo, la obtención de puntos, exige mandar a la cancha elementos que no tienen una base sólida y bien elaborada; es necesario ganar, a toda costa".

—¿Representa el básquetbol de Bata el padrón de juego que pudiera tomar la Selección de Chile?

—"No, creo que no. Mi idea es que en una selección deberían estar los jugadores que realmente tuvieran condiciones para realizar cualquier trabajo en la cancha, cualquier movimiento, cualquiera función. Y Bata eso no lo tiene. Hemos conseguido aunar voluntades, juego, interés, sacar partido de algunas ventajas, pero más allá no. Nuestro básquetbol tiene inspiración en el norteamericano, pero ellos están tres horas diarias dándole el entrenamiento. Acá es difícil poder conseguir una selección que se entregue entera a las prácticas y, sin ello, no se puede hacer nada y hay que entrar, entonces, en la eterna improvisación, tan dañina y tan manoseada".

Juan Arredondo tiene confianza que el título este año será para el cuadro de Bata. Que ganará la Rueda de Los Seis, que se inicia en algunos días más, agregando otro galardón a su exitosa campaña que lo ha llevado a escalar las más altas distinciones en nuestro medio. Es, hoy por hoy, el mejor entrenador que tenemos en casa. Su trabajo así lo demuestra y ratifica.

JUAN ARREDONDO.— "Tengo fe en el futuro del básquetbol chileno. Lo que falta es organizarnos mejor".

Dirigente deportivo Néstor H. Tuninetti regresa a Argentina

Después de larga permanencia en nuestro país, el lunes próximo regresa a su patria, el conocido dirigente deportivo, técnico industrial y miembro de la policía mendocina, don Néstor Hipólito Tuninetti.

Durante sus diez años de estada en Chile, especialmente Santiago, el Sr. Tuninetti, por sus singulares dotes de corrección, sencillez y simpatía, supo conquistarse en nuestro medio un gran número de amigos y relaciones, siendo por ello, justamente querido y respetado.

El Sr. Tuninetti —cuyos propósitos son los de volver en cuanto pueda a Chile— fue un alto directivo del boxeo en la capital de Cuyo.

TECNICO MECANICO
AYUDANTE DEL DEPTO. DE INGENIERIA
NECESITA
IMPORTANTE EMPRESA INDUSTRIAL DE SANTIAGO
Requisitos: Edad, hasta 35 años.
Conocimientos: Título correspondiente, con experiencia mínima de 2 años en Industrias.
Excelentes antecedentes.
Buena remuneración.
Enviar solicitud manuscrita acompañando cualquier antecedente profesional de interés a:
Casilla 81-D —— TECMEC 7

CEATOLEI Y CRUZ AZUL INICIAN EL TORNEO DE HOCKEY UNIVERSITARIO

En la cancha del Estadio Italiano se iniciará esta tarde el Campeonato de Hockey "Universitario - Las Condes" que en esta, su segunda versión tiene a once equipos en actividad.

La fecha inaugural consulta tres encuentros, iniciándose la programación a las 15.30 horas con el match Cruz Azul - Ceatolei; 16.30 horas: Estadio Italiano - Cruzados; 17.30 horas, Las Condes - Milán.

La fecha se completará mañana con dos nuevos encuentros, a jugarse ambos en el Estadio Español, 10.30 horas: Secundarios - Chunchito; 11.30 horas: Estadio Español, Red Star, Queno libre: Pedagógico.

Los organizadores de este certamen, que reúne a equipos de las Asociaciones de Las Condes (Estadio Italiano, Estadio Español, Las Condes y Milán), Universidad de Chile (Secundarios, Pedagógico, Red Star y Chunchitos), y Universidad Católica (Cruz Azul, Cruzados y Ceatolei), contarán con cuatro canchas para su desarrollo. Ellas son Estadio Italiano, Español, Instituto Pedagógico y Estadio Recoleta, esta última podrá usarse dentro de un mes más.

Cambiando un poco la forma de realizar su competencia con relación a la anterior, el Torneo Universitario - Las Condes, se jugará sólo en una división y sólo en una rueda.

Una vez terminada ésta, los equipos que ocupen los seis primeros lugares entrarán a disputar el título de campeón en una rueda aparte.

El campeón de certamen del torneo 1966 fue el representativo de Las Condes.

Béisbol:

Torneo de apertura: Católica y Remache juegan esta tarde

Con la participación de 4 equipos se disputará a partir de esta tarde en el diamant del Estadio Nacional, el Torneo de Apertura de la Asociación de Béisbol de Santiago.

Las novenas participantes serán Unión Española, Remache, Universidad Católica A y B, todas las cuales buscarán el título de campeón en sólo dos encuentros, puesto que, según las bases del certamen los ganadores de la fecha inicial se enfrentarán por el título el domingo de la semana próxima. Los perdedores, por su parte, deberán conformarse con discutir el tercer lugar.

El partido programado para esta tarde se iniciará a las 15 horas, enfrentándose las novenas de Remache y Universidad Católica B. Como umpire actuará Gustavo Ragga.

Mañana se completa esta jornada a las 10 horas, con el partido Unión Española-U. Católica A, a cargo del umpire Mario Allende.

Osvaldo Poblete es uno de los más efectivos jugadores de la novena beisbolera de Unión Española.

EL DOMINGO SE CORRE CIRCUITO DE LA PALMILLA

Como es ya tradicional, el domingo 8 del presente a las 12 horas, el Club Deportivo Suplementeros, realizará la prueba pedestre denominada Circuito La Palmilla, sobre una distancia de 9 kilómetros. En este evento participarán destacados atletas de Santiago y provincias.

Para los triunfadores, habrá vallosos premios donados por entidades y comercio en general.

Fernando Zapata y Ernesto Weiner son dos defensas de Estadio Italiano.

Nueva directiva de la Asociación Stgo. de Andinismo

En fecha reciente fue elegido el nuevo directorio de la Asociación Santiago de Andinismo y Excursionismo, cuyos integrantes, designados todos por inanimidad, son los siguientes: Presidente, Helio Trisotto Carriel, del Club Andino "Manke"; Vicepresidente, Rosa Pacissi Morales, del Club Andino "Hermann Sattler"; Secretaria, Oriana Ramírez V., del Club Andino "Hermann Sattler"; tesorero, Alberto Núñes Velásquez, del Club "Los Alegres Caminantes", y directores Jorge Chilla, Juan Lagos y Pedro Marín.

El presidente de la Federación de Andinismo de Chile, Juan Rondón Olivier, conjuntamente con el director Iván Lavanderos Latastte, viajan hoy a Madrid, donde participarán en representación de Chile en el Congreso de la Unión Internacional de Asociaciones de Alpinismo. Al Congreso asistirán Federaciones de 32 países y comenzará hoy, para terminar el 12 en curso.

HIPODROMO CHILE

SABADO 7 DE OCTUBRE DE 1967

NOTA: Los caballos marcados con un asterisco tuvieron contratiempos en su última actuación.

PRIMERA CARRERA.— 1.200 metros.— 11.a serie. A las 12.30 horas.— (3 al 7).

8.7	1 Amurrada	54	6	R. Rojas	L. Espinoza
6.2	2 El Panul	54	3	E. Guzmán	E. Beuzenberg
Reaparece	3 Guacarneco	54	1	J. Torres	J. Melero B.
2.5	4 Ilustrado *	54	9	N. González	F. Olave
9c.2.8	5 Caperucita	53	15	E. González	D. Torres
Reaparece	6 Planetaria	53	7	J. Santos	A. Petit
10	7 Chapecado	52	16	J. Pacheco	C. Castro
Reaparece	8 Tres Pinos	52	10	L. García	E. Scala
18	9 Apsaras *	51	11	B. Campos	H. Yáñez
5	10 Bobar *	51	2	B. García	E. Núñez
6	11 Fox Blue	51	14	M. Ramírez	E. Inda G.
13.7	12 Liberada *	51	8	L. Caroca	M. Murillo
7	13 Mitsea *	51	4	L. Hevia	R. Luna
6.5.3.	14 Papolana *	51	12	J. Amestelly	A. Ramírez
16.15	15 Teffanita *	51	5	L. Toro	E. Pinochet
Reaparece	16 D. Ernesto	50	13	J. Marín	R. Villa

SEGUNDA CARRERA.— 1.200 metros.— 10.a serie "B".— A las 13 horas.— (8 al 12). PRIMERA VALIDA PARA LA TRIPLE INICIAL, CON DIVIDENDO AL 1.o y 2.o

	1 Balafuego	54	1	J.M. Aravena	E. Inda S.
Reaparece	2 S. Tropez	54	13	M. Ramírez	A. Muscat
No corre	3 Trapalacu.*	54	3	NO CORRE	C. Miranda
No corre	4 Twistera	54	6	NO CORRE	R. Quiroz F.
Reaparece	5 Bleopar	53	5	M. Lizana	Fco. Castro
Reaparece	6 Filemón *	53	8	E. Soto	A. López
[illegible].10	7 Adusán *	52	14	H. Olguín	L. H. Sorrel
[illegible].2.3	8 Augurio	52	2	L. Caroca	J. Bta. Castro
•	9 Gin Tonic *	52	8	J. Amestelly	D. López
Reaparece	10 Azopardo *	51	4	L. García	N. Peralta
Reaparece	11 Celinda	51	7	G. Meneses	J. Vial
14c	12 Menilmont	51	10	E. Suárez	O. González
15c	13 Diablaza	50	2	J. Marín	D. Torres
12c	14 Iturriaga	50	11	R. Venegas	L. Santos

TERCERA CARRERA.— 1.400 metros.— Condicional.— A las 13.30 horas.

Reaparece	1 Barbamar	54	15	P. Cardoza	O. Silva
10	2 Curanie	54	17	V. Bravo	A. Sepúlveda
5	3 Bomba *	54	13	C. González	G. Avila
Debutante	4 Brigada	54	11	O. López	A. López
5.4	5 Campacana	54	18	J. Amestelly	R. Maggi
10c	6 Diminuta	54	16	R. Clavería	H. Godoy
11	7 Gerana	54	6	C. Sepúlveda	A. Abarca
Reaparece	8 Huaina *	54	14	N. González	E. Bécar
4	9 La Madrina*	54	12	G. Fernández	A. Lab
2	10 Lionesa *	54	7	L. Soto	E. Inda S.
12	11 Malvine	54	1	B. Campos	C. Santos
9c	12 Marsina	54	9	P. Salinas	Juan Melero
2	13 Miss Mar.	54	4	J. Soto	H. Miranda
2.5	14 Musiquera *	54	10	J. Pacheco	Fco. Castro
4c.3	15 Pachacamac	54	3	L. Carvajal	P. Bagú
Reaparece	16 Rockete	54	8	J. Marín	T. Bustos
Debutante	17 Tampa	54	2	J. Salinas	P. Briones
15	18 Wichita	54	5	A. Orellana	C. Miranda

CORRAL: 1 con 2.

CUARTA CARRERA.— 1.200 metros.— 10a. serie.— A las 14 horas.— (13 al 16).— (Segunda válida para la Triple Inicial, con dividendo al 1.o y 2.o)

1	1 Comanchero	54	1	J. Marín	R. Quiroz F.
Reaparece	2 Amaspi	53	3	E. Rodríguez	R. Quiroz F.
12	3 Curazao	53	5	C. González	G. Avila
2.3	4 Chorten	53	2	E. González	T. Bustos
10.4	5 T. Master	53	9	V. Ubilla	H. Gazmuri
1	6 Belmonte	51	4	J. Pacheco	H. Gazmuri
10c.9c	7 Absoluto	52	15	M. Ramírez	S. Fuentes
10.13	8 Ciba	52	13	L. Toro	E. Pinochet
Reaparece	9 Moscatel	52	6	E. Naranjo	E. Beuzenberg
No corre	10 Raspadura	52	14	NO CORRE	V. Contreras
Reaparece	11 Afinidad	51	16	J. Salinas	R. Pérez
3.12	12 B. Night *	51	8	E. Suárez	L. Contreras
5.4	13 Cumplido *	51	7	H. Olguín	L. H. Sorrel
6.2	14 Doctrina	51	11	O. P. Castillo	R. López
1	15 Eclipsada	51	12	A. Salas	O. Silva
4.8	16 Polorín	51	10	J. Amestelly	A. Muñoz

CORRALES: 1 con 2 y 5 con 6.

QUINTA CARRERA.— 1.200 MTS.— 9a. Ser.— A las 14.30 horas (15 al 22).— (TERCERA VALIDA PARA LA TRIPLE INICIAL, CON DIVIDENDO AL 1.o y 2.o.)

6.7	1 Los Olmos	55	14	A. Díaz	D. Olave
6	2 (Smolenska	55	4	J. Torres	J. Melero B.
4.3	3 (Citula*	48	12	J. Marín	D. Torres
6.5.1c	4 Don Oscar*	54	1	H. Olguín	L.H. Sorrel
11.10c	5 Emú	54	8	A. Salas	O. Silva
5	6 Robertino	54	7	E. González	D. Miranda
5c.6c	7 Tver	54	13	J. Toro	A. Proschle
7.11	8 Auditora	52	15	G. Meneses	J. Posadas
9	9 Rememb.	52	10	J. García	S. González
Reaparece	10 Santoña	52	9	E. Soto	R. Bernal G.
Reaparece	11 D. Nicolás	51	2	N. González	J. Vial
5	12 I. Pascual	51	5	J. Pacheco	R. Quiroz F.
1.2	13 Noel	51	6	R. Clavería	T. Herrera
11	14 Pilla	51	3	L. Caroca	H. Galaz
8	15 Malhumor.	49	11	E. Suárez	J.Bta.Castro

CORRAL: 2 con 3.

SEXTA CARRERA.— 1.900 MTS.— Handicap.— A las 15 horas.— (PRIMERA VALIDA PARA LA TRIPLE CENTRAL, CON DIVIDENDO AL 1.o y 2.o.)

Reaparece	1 New Lord	55	1	C.Sepúlveda	S.Miceli
2	2 Torontito	55	14	J.Pacheco	A.Petit
6.1.2.3	3 Piloto	54	2	C.Pezoa	O.Silva
12c.7	4 Taguao*	52	7	G.Meneses	P.Briones
5	5 Rico Milla	50	5	H.Ramírez	S.Alamos
3c.2c	6 Pimpón	49	3	A.Salas	A.Castro
1.1	7 Andante*	48	6	J.Salinas	F.Castro
Reaparece	8 Bye Bye	48	9	N.N.	O.Leiva
11	9 Austero	46	8	P.Castillo	E.Bravo
4v	10 Mont Louis.	46	10	R.Clavería	F.Olave

SEPTIMA CARRERA.— 1.200 metros.— 6.a Serie.— A las 15.35 horas.— (29 al 33).— SEGUNDA VALIDA PARA LA TRIPLE CENTRAL, CON DIVIDENDO AL 1.o y 2.o.

No corre	1 Vigilante	54	12	NO CORRE	Fco. Castro
Reaparece	2 Toqui	52	7	J. Amestelly	Fco. Castro
6-7-2-6	3 Manolo G.	53	5	V. Bravo	V. Contreras
Reaparece	4 Luz Clara	52	3	H. Olguín	F. Olave
8c-6c	5 Vto. Fresco	52	6	E. Soto	E. Beuzenberg
15c-12-8	6 B. Sorte	51	10	C. Ojeda	E. Barticevic
2	7 D. Peque	51	9	O. P. Castillo	T. Herrera
1c-7c	8 Ras Club	51	2	G. Meneses	H. Miranda
Reaparece	9 Trassa	51	11	O. López	C. Santos
8	10 Baviera*	50	4	L. Toro	S. González
8c-7	11 Fachoso	50	8	J. Salinas	P. Briones
Reaparece	12 Shimaneku*	50	1	J. Marín	T. Bustos

CORRAL: 1 con 2.

OCTAVA CARRERA.— 1.500 metros.— CLASICO.— A las 16.10 horas.— TERCERA VALIDA PARA LA TRIPLE CENTRAL, CON DIVIDENDO AL 1.o y 2.o.

3-1	1 Negrucillo	56	6	J. Salinas	P. Briones
2	2 L. Ranchera	52	5	G. Meneses	A. Vodanovic
1	3 Preferencial	52	7	C. Ocampo	J. Freire
1-4	4 Satrap	52	3	H. Pilar	A. Vodanovic
12c	5 Stirco	52	2	J. Amestelly	A. Lab
4-2	6 Mitzukawa	49	8	O. P. Castillo	M. Araneda
6c	7 Alpechín	46	1	A. Parra	H. Gazmuri
3	8 Obstinado	46	9	P. Castillo	E. Bravo
1-2-9-1	9 Lagarta	45	4	J. Castillo	R. Maggi

NOVENA CARRERA.— 1.200 metros. 7a. serie. A las 16.45 horas. (Primera Válida para la Triple Final con dividendo al primero y segundo).

4—12	1 Heliodora *	54	7	B. García	A. Muñoz
9	2 La Viroca	54	4	C. Sepúlveda	E. Vidal
1	3 Mirona	54	9	G. Meneses	L. Toledo
No corre	4 El Burgalés	53	6	NO CORRE	J. Castro
No corre	5 Mentao	51	3	NO CORRE	J. Castro
Reaparece	6 J. James	53	2	C. González	G. Avila
9	7 Maverick	53	12	D. Cerda	O. Orellana
7	8 Pinto	53	13	J. Amestelly	F. Castro
4	9 Canelita	52	8	H. Olguín	A. Sepúlveda
Reaparece	10 Malondonga	52	11	V. Ubilla	H. Gazmuri
11	11 Afquintúe *	51	14	C. Paredes	A. Vodanovic
11c	12 Quelki	51	5	R. Clavería	A. Breque
7—4	13 Temerario	51	1	C. Ojeda	E. Barticevic
2—7	14 Rezongona *	50	10	J. Marín	F. Quiroz

DECIMA CARRERA.— 1.200 metros. 4a. serie. A las 17.20.

No corre	1 Doblete	61	2	NO CORRE	L. Toledo
8c	2 Caudal	60	3	J. Sepúlveda	M. Velarde
9	3 Tabarín	56	7	J. Marín	J. Bernal
7	4 Didí *	55	14	J. Amestelly	A. Ramírez
Reaparece	5 Victorioso	55	12	G. Meneses	J. Inda
2v—2v	6 Amamir	53	5	N. N.	E. Bravo
Reaparece	7 Hidalgo	52	9	A. Salas	A. Vodanovic
1	8 El Martirio	51	4	J. Barrios	F. Olave
Reaparece	9 Ovación	51	13	L. García	R. Peralta
6c—3c	10 M. Elegante	50	15	J. Salinas	J. Melero
Reaparece	11 Cris	49	1	L. Hevia	A. Henríquez
9—11	12 Chamaco	49	8	S. Alcaide	T. Duque
8	13 Kea	49	6	O. López	R. López
2	14 M. a Mano	49	11	E. Suárez	L. Contreras
11—9	15 Oportuno	49	10	C. Sepúlveda	A. Donati

PRONOSTICOS DE LA PRENSA Y RADIO (H. CHILE)

	1a. Carrera	2a. Carrera	3a. Carrera	4a. Carrera	5a. Carrera	6a. Carrera	7a. Carrera	8a. Carrera	9a. Carrera	10a. Carrera	11a. Carrera
LA NACION	El Panul Ilustrado Papolana	Celinda Adusán Balafuego	M. Maritain Pachacamac Lionesa	Belmonte Eclipsada Chorten	Noel Citula Robertino	Andante Piloto New Lord	Toqui D. Peque V. Fresco	Preferencial Satrap La Ranchera	Canelita Mirona Pinto	El Martirio Ovación Mano a Mano	Sardana Thuban Trágica
EL SIGLO	Papolana El Panul Fox Blue	Celinda Gin Tonic Adusán	Musiquera Pachacamac Miss Maritain	Cumplido Belmonte Comanchero	Citula Don Oscar Noel	Andante Piloto Pimpón	Doña Peque Fachoso V. Fresco	Preferencial Satrap La Ranchera	Pinto Canelita Rezongona	El Martirio Hidalgo Muy Elegante	Thuban B. Esperanza Trágica
LA TERCERA	Papolana Bobar Ilustrado	Gin Tonic Filemón Augurio	Musiquera Miss Maritain Lionesa	B. Night Polorin Chorten	Citula Noel I. Pascual	Torontito Piloto Pimpón	Doña Peque Manolo G. Fachoso	Preferencial La Ranchera Satrap	Pinto Canelita Rezongona	El Martirio Mano a Mano Hidalgo	Nítido Peteco Colegiala
LAS ULTIMAS NOTICIAS	Papolana El Panul Ilustrado	Celinda Adusán Augurio	Miss Maritain Lionesa Pachacamac	Belmonte Eclipsada Polorin	Robertino Noel Don Oscar	Torontito Pimpón Andante	Toqui D. Peque V. Fresco	Preferencial Negrucillo Satrap	Pinto Mirona Canelita	El Martirio Mano a Mano Muy Elegante	Peteco Colegiala Marco
LA SEGUNDA	El Panul Papolana Ilustrado	Gin Tonic Celinda Adusán	Miss Maritain Lionesa Musiquera	Comanchero Belmonte Eclipsada	Robertino Citula Noel	Piloto Andante Torontito	Fachoso D. Peque Manolo G	Negrucillo Preferencial Satrap	Mirona Mentao Canelita	El Martirio M. Elegante M. a Mano	Thuban Peteco Nítido
LA TARDE	Fox Blue El Panul Mitsea	Celinda Gin Tonic Augurio	Gerana Musiquera Pachacamac	Belmonte Comanchero Eclipsada	Don Oscar Auditora Citula	Torontito Piloto Andante	Toqui Luz Clara V. Fresco	Preferencial Satrap Alpechín	Mirona Pinto Temerario	Amamir El Martirio M. Elegante	Thuban Britagua Marco
ULTIMA HORA	Papolana Bobar El Panul	Adusán Gin Tonic Celinda	Pachacamac Musiquera Lionesa	Cumplido Belmonte Doctrina	Noel Citula Don Oscar	Andante Piloto Torontito	Fachoso D. Peque Toqui	Preferencial Satrap Negrucillo	Pinto Canelita Mirona	El Martirio Hidalgo M. a Mano	Thuban B. Esperanza Nítido
EL ENSAYO	Papolana El Panul F. Blue	Adusán Celinda Balafuego	Lionesa Barabamar Gerana	Doctrina Afinidad Belmonte	Don Oscar Citula Robertino	Andante B. Bye Piloto	Toqui V. Fresco R. Club	Preferencial Satrap Lagarta	Pinto Quelki Temerario	M. Elegante M. a Mano El Martirio	Colegiala B. Esperanza Las Dalias
LA HIPICA	Papolana Liberada Chapecado	Adusán Celinda Filemón	Musiquera Gerana Lionesa	Comanchero Belmonte Cumplido	Noel Citula Robertino	Piloto Andante Torontito	Toqui V. Fresco R. Club	Preferencial Satrap Lagarta	Pinto Mirona Mentao	El Martirio Ovación Kea	B. Esperanza Marco Trágica
SUBIERON BANDERA R. N. MUND	Chapecado Bobar Ilustrado	Balafuego Celinda Augurio	Musiquera Gerana Miss Maritain	Belmonte Moscatel Polorin	Noel I. Pascual Robertino	Piloto Andante Torontito	V. Fresco Toqui R. Club	Preferencial Satrap Alpechín	Pinto Temerario Maverick	El Martirio Ovación Kea	Nítido Sardana Thuban
D. HIPICO DEL AIRE R. NACIONAL	Ilustrado Bobar Guacarmeco	Celinda Filemón Balafuego	Miss Maritain Musiquera Bomba	Belmonte Doctrina Eclipsada	Noel Robertino Tver	Andante Piloto Torontito	Doña Peque V. Fresco Manolo G.	Preferencial Negrucillo Mitzukawa	Pinto Mirona Temerario	El Martirio Didé Amamir	Nítido Marco Trágica
EL CLUB	Liberada Papolana Chapecado	Celinda Adusán Filemón	Musiquera Gerana Lionesa	Comanchero Cumplido Belmonte	Citula Noel Robertino	Torontito Piloto Andante	V. Fresco Toqui R. Club	Preferencial Satrap Lagarta	Pinto Mirona Mentao	El Martirio Ovación Kea	Marco B. Esperanza Trágica
RADIO PORTALES	El Panul Papolana Ilustrado	Adusán Celinda Filemón	Pachacamac Lionesa M. Maritian	Doctrina Eclipsada Chorten	Citula Nóel Robertino	Andante Piloto Pimpón	D. Peque L. Clara R. Club	Preferencial Alpechin La Ranchera	Mirona Mentao Canelita	El Martirio M. a Mano Hidalgo	Peteco Trágica Colegiala

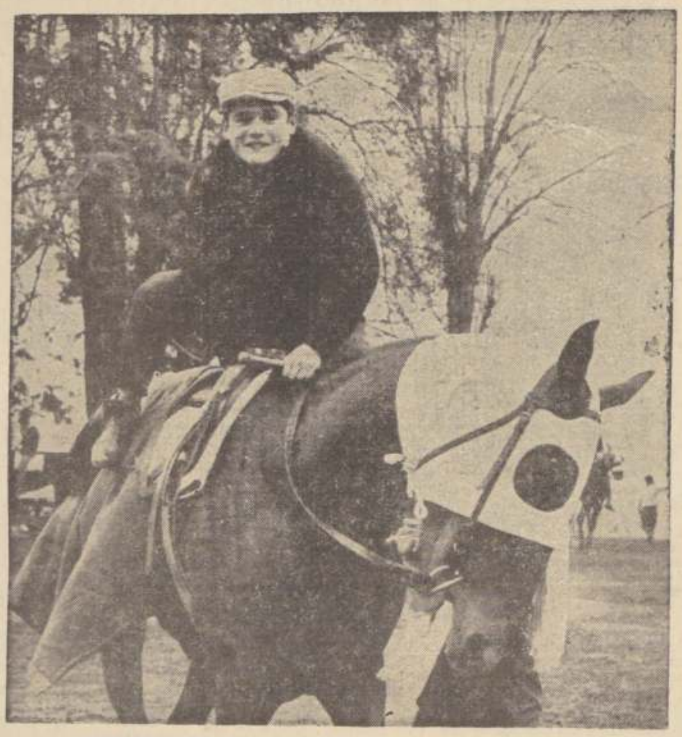

JOSE MIGUEL ARAVENA: "...un gesto muy hermoso..."

PREFERENCIAL CON LA MEJOR OPCION

PREFERENCIAL, el buen hijo de Prepotente II, que viene de ganar con mucha comodidad un compromiso de tercera serie en 1.24 2|5, con 56 kilos, será nuestro favorito en el Clásico "Asociación de Propietarios de Caballos de Carrera".

En la distancia de 1.500 metros, la prueba central del Hipódromo Chile tendrá nueve animadores. El handicap lo encabeza Negrucillo, a 56 kilos, siendo la más liviana Lagarta, con 45 kilos. Ambos vienen de ganar sus últimos compromisos en esta cancha.

Por un premio de E° 12.000 al ganador, los nueve rivales se presentan con las siguientes opciones:

1.— NEGRUCILLO, 56; J. Salinas (3-1). En 1.400 metros venció a Mitzukawa, con 2 kilos, en 1.24. Antes fue tercero de Varlet en 1.200 metros, a 1 cuerpo. El hijo de Belmont Park llega en óptimo estado físico y con grandes aprontes.

2.— LA RANCHERA, 52; G. Meneses (2). Viene de ser segunda de Dispersa en 1.900 metros, con 51 kilos, en 1.51 cuatro quintos. Antes fue quinta de la misma Dispersa en 1.400 metros, a 5 3|4 cuerpos, en 1.24 2|5. Excelente campaña y complica la elección.

3.— PREFERENCIAL, 52; C. Ocampo (1). La segunda victoria de su campaña logró en esta cancha al vencer metros, con 56 kilos, en 1.24 con mucha holgura en 1.400 dos quintos, compromiso de tercera serie. Antes fue 11° de Colosal, en el césped, y más atrás aún escoltador de Minotauro y de Aragón en dos ocasiones. Es gran favorito de prensa y nuestro.

4.— SATRAP, 52; H. Pilar (1-4). Segundo de Yaverán en 1.500 metros. Ganó a Manetta y Thunderbird (empataron el segundo lugar) en 1.500 metros, y cuarto de Negrucillo en 1.400 metros, a 1 1|4 del ganador. Con excelente monta y muy buenos aprontes.

5.— STIRCO, 52; J. Amestelly (12c). Mal llegó en la ganada por Pardis en 1.500 metros del Club Hípico. En esta cancha fue quinto de Dispersa en 1.500 metros, a 4 3|4 cuerpos.

6.— MITZUKAWA, 49; O. P. Castillo (4-2). A medio pescuezo escoltó a Negrucillo en 1.400 metros del Hipódromo Chile. Anteriormente fue cuarto de Moody Boy en 1.500 metros. Mucha opción por los kilos y su última figuración en brtosa atropellada final.

7.— ALPECHIN, 46; A. Parra (3). En la ganada por Tepual, en 1.200 metros, fue tercero a 2 cuerpos del ganador y corriendo en la vanguardia. Tiempo: 1.11 y 54 kilos. Con extraordinarios cotejos y especialmente preparado para este compromiso.

8.— OBSTINADO, 46; P. Castillo (6c). En esta cancha no corre desde el 1° de mayo, ocasión en que fue sexto de Babá en 2.000 metros, con 57 kilos. Con distinta fortuna actuó en el Sporting y en el Club Hípico.

9.— LAGARTA, 45; J. Castillo (1-2-9-1). De punta a punta viene de ganar en 1.400 metros, con 51 kilos, en 1.24 4|5. Fue el segundo triunfo de este año y el primero para sus nuevos propietarios, que la compraron dos días antes de la carrera. Animará la prueba por su modalidad.

UNDECIMA CARRERA.— 1.200 metros. 8a. serie. A las 18 horas. (Segunda Válida para la Triple Final con dividendo al primero y segundo).

	1 Colchagüina	54	2	J. Toro	H. Gazmuri
6c—7c	2 Peteco	54	10	J. Amestelly	H. Miranda
3	3 Britagua	53	6	A. Parra	A. Gutiérrez
12	4 Nítido	53	13	A. Salas	A. Gutiérrez
3—3	5 La Ginda	53	7	J. Pacheco	A. Petit
9—9	6 Melitón *	53	7	L. Hevia	R. Luna
Reaparece	7 Paoletta	53	11	C. Pezoa	J. Inda
8c	8 B. Esperanza	52	5	J. Salinas	J. Melero
2	9 Colegiala	52	1	O. López	J. Castro
11c—12	10 Chachito	52	8	E. Suárez	O. González
5	11 Marco	52	3	J. Barrios	F. Olave
3—1	12 Trágica	52	15	D. Cerda	R. Quiroz
4—9	13 Las Dalias	51	9	G. Meneses	A. Vodanovic
1—6	14 Thuban*	51	14	H. Pilar	C. Tapia
Reaparece	15 Sardana	50	12	P. Castillo	S. Miceli

Corral 3 con 4

DUODECIMA CARRERA.— 1.200 metros. 5a. serie. A las 18.40 horas. (Tercera Valida para la Triple Final con dividendo al primero y segundo).

1c	1 Belmont	55	2	E. Rodríguez	S. Miceli
3	2 Irex	51	12	O. Castillo	S. Miceli
Reaparece	3 Nómina	55	13	J. Pacheco	J. Castro
3—4	4 Ven Ya	55	10	D. Cerda	O. Orellana
Reaparece	5 Rebonado	54	5	G. Meneses	A. Sepúlveda
0c	6 Comosiefra	53	7	G. Pezoa	O. Silva
Reaparece	7 Chicopiter	53	15	J. Toro	R. Maggi
1	8 Eslie	53	4	H. Olguín	F. Olave
Reaparece	9 Anucha	51	9	J. Barrios	F. Olave
3	10 Sardina	53	14	J. Amestelly	A. Ramírez
7—10	11 Bobinette	51	1	C. Paredes	A. Vodanovic
6	12 Daino	50	6	A. Parra	O. Lizama
Reaparece	13 Fornido	50	3	C. Sepúlveda	H. Cisternas
14	14 Sabatina *	50	11	E. Soto	A. López
13	15 Ególatra	49	8	R. Clavería	T. Herrera
5—7	16 La Danse	49	16	J. Duarte	P. Inda

CORRALES: 1 con 2. y 7 con 9.

Todavía no pagan en Lima porcentaje logrado por Adamita

—¿Alguna novedad?

—La única que tengo: difícil es que pierda Luis Felipe en el Club Hípico.

—Todavía se comenta en el ambiente la decisión de retirarlo de un compromiso de 7a. serie con 60 kilos.

—Creo que es un ejemplar muy útil y que me dará muchas satisfacciones.

—¿Qué otra noticia hay?

—De rutina nada más.

—¿Es cierto que aún no recibe el porcentaje de Adamita logrado en Perú?

—Así es. He escrito en varias oportunidades. He mandado cartas certificadas ante notario para que cancelen los 3.000 soles y... nada el pato en la laguna...

—¿Cuánto tiempo hace de eso?

—Cerca de cuatro meses. El último emisario que mandé fue Adolfo González, pero tampoco tuve respuesta satisfactoria.

ARMANDO LAB y "LA NACION".

ROBERTO LOPEZ cree que Tirlemón puede ganar el Paddock Stakes.

Si gana Don Din irá al "Paddock"

El domingo pasado trabajó en la pista de carrera el ejemplar palmeño DON DIN. Lo hizo muy bien y a juicio de los entendidos dará que hacer el domingo.

Hernán Gazmuri, entrenador del alazán, tiene serias pretensiones.

—¿Correrá el "Paddock Stakes".

—Todo dependen de su su actuación del domingo en el Club Hípico.

—¿Y si gana?

—Lo presentaré en el "Ensayo Chico".

—¿Cómo se ha visto en sus trabajos?

—Muy bien. Ese apronte en el césped superó todas las expectativas. Eso me decidió a presentarlo mañana.

—¿Qquién sería su jinete?

—El que ha tenido siempre, Jorge Pacheco. Lo conoce mucho.

DON DIN, un hijo de Final Verdict en Gunga Dina, será otro de los posibles animadores en los clásicos más importntes del 29 de octubre en el Club Hípico.

SABA
Frecuencia
Modulada
Lindan-12 E° 1.850.—
FACILIDADES
UNIDAD VECINAL
PORTALES, Block 2 —
Depto. 562.
MICROS
EL GOLF N.o 50 y 51.
DOMINGO

RECARGO PARA ISPAHAN

ISPAHAN, el hijo de Double Six y Stifines, que para Alejandro Castro, recargará SEIS KILOS en la [illegible] carrera del Club Hípico. El nieto de Sosiego se impu[so en] la reunión extraordinaria del miércoles, en un compr[omiso] de sexta serie, con 53 kilos, en 1.500 metros. [...] correrá con 54 kilos en lugar de los 48 asignados pr[e]vamente.

SE VENDIO

DURAD, pensionista de Roberto Maggi que de[fendía] las sedas del Stud "L.E.Y.", cambió de propietario. El hijo de Pharad y Dulia, por Madara, correrá [en lo] sucesivo con los colores de Julín Serra —Punta del [...] quien es socio del alazán con Eugenio Vial —Cita[...] probable que Durad sea embarcado al extranjero [...] mo mes.

RETIRADO

MONTE ALEGRE, un veterano hijo de Monterr[ey] cobija Silvio Miceli, fue retirado de su comprom[iso del] jueves 12 en el Hipódromo Chile. Participó el mi[ércoles] en el Club Hípico y hay constancia que reventó en [...]

TODO EL STUD

El joven preparador CARLOS MIRANDA recibió [...] los efectivos del Stud "Abelito". Diez son los ejem[plares] que corren bajo ese alero, siendo Wilfulnes la [de mejores] condiciones. Hay seis potrillos que aún no han debutado.

VIENE A VERANEAR

EDUARDO JARA, el buen látigo chileno que [...] en la hípica argentina, vendrá a Chile en enero y [...] del próximo año. Viene a pasar sus vacaciones en [la] capital y Viña del Mar. Todos los años, el "[...]" descansa los dos primeros meses del año y se reinte[gra a] la actividad en la primera reunión de marzo. [...] viajó a Estados Unidos y el próximo viene a Chile.

CAMBIO DE JINETE

ORLANDO HERMOSILLA será el conductor [de la] yegua Señorita Magallanes, en la quinta carrera del [Club] Hípico del jueves 12. La pupila de Carlos Castro [...] la reunión extraordinaria del miércoles y por ese [...] debe ser recargada en el peso. Aparece con 53 kilos [en] séptima serie de 1.000 metros.

REAPARECE EN CLASICO

MONUMENTO, pensionista de Enrique Bécar, [reapa]recerá en el Clásico Premio "Guatemala", en la di[stancia] de 1.200 metros, con premio de E° 10.000 al ganador. [El] hijo de Kaifás reinició sus entrenamientos luego de [haber] sido purgado.

DOBLE COMPROMISO

El jinete ORLANDO PEDRO CASTILLO dio [doble] compromiso de monta para la décima carrera del Hi[pódro]mo Chile. Por ese motivo, en el programa oficial [...] con N.N. los ejemplares Kea y Oportuno. Al N° 1[3] la conducirá Orlando López, y al N° 15 OPORTU[NO lo] dirigirá Carlos Sepúlveda.

Dudas con Tirlemón

Como van las cosas el Hipódromo Chile podría estar representado por un solo ejemplar en el tradicional premio "El Ensayo", programado para el 29 de octubre en el Club Hípico, en la distancia de 2.400 metros.

Esta única representante palmeña sería Cárula, casi invicta pupila de Juan Bautista Castro, que reaparecerá en esta cancha después de su segundo lugar de Ñuque en la "Polla".

La superioridad demostrada por Aragón ha hecho meditar a los preparadores que pretendían correr en la prueba máxima de la hípica capitalina, y que constituye el primer eslabón de la triple corona. Roberto López es uno de ellos, y por eso nos adelantó algo de interés.

¿Corre Tirlemon "El Ensayo"?

—No estoy seguro aún. Aunque su cuarto lugar de Aragón en el "Nacional" le abre muchas perspectivas, éstas no serían más allá de pretender un tercer o cuarto lugar. [...] dría que trabajar [...] para el segundo. El p[rimer] puesto está asegurado [por] ese extraordinario ca[ballo]. Estoy pensando se[riamen]te en correr el "Pad[dock] Stakes", donde mi p[upilo] tendría la primera [opción] de la carrera.

¿Cuándo decidirá?

—La próxima se[mana]. He realizado cálculos y [he] llegado a la conclusión [de que] Tirlemon debe estar [en] "El Ensayo Chico", [mu]chos de los que pre[tenden] correr esa prueba [tienen] que otorgar hasta [...] los a mi caballo, p[or ser] ganadores clásicos. [...] de las cosas que le f[avo]recían, es la distancia.

¿Quién sería su j[inete]?

—Juan Toro. Lo [ha hecho] muy bien en el "Naci[onal"] y no veo motivo para [cam]biarlo.

Eso es lo que respec[ta a] Tirlemon, que por su [cuar]to lugar de Aragón e[n el] "Nacional", se daba [por] descontada su actu[ación] en "El Ensayo". E[s] seguro que estará e[n el] "Paddock Stakes".

PARA LAS TRIPLES

HIPODROMO CHILE

TRIPLE INICIAL: (Combina con la 2a., 4a. [y 5a.] carrera): CELINDA - BELMONTE - N[OEL]

TRIPLE CENTRAL: (Combina con la 6a., [7a. y] 8a. carrera): ANDANTE - TOQUI - PRE[FE]RENCIAL

TRIPLE FINAL: (Combina con la 9a., 11a. [y 12a.] carrera): CANELITA - SARDANA - [REBO]NADO

CLUB HIPICO

TRIPLE INICIAL: (Combina con la 1a., 2a. [y 3a.] carrera): QUETRAL - COSECHA - FA[...]NIDO

TRIPLE CENTRAL: (Combina con la 5a., [6a. y] 7a. carreras): BARCALA - CAMPIÑA - [...]DOVANO

TRIPLE FINAL: (Combina con la 9a., 10a. [y 11a.] carrera): ESTOQUE - PARESITA - C[...]PIJE

CLUB HIPICO

DOMINGO 8 DE OCTUBRE DE 1967

PRIMERA CARRERA.— A las 13 horas.— 2.000 metros.— 3a. serie.— (1a. válida de la Triple Inicial).— Habrá juego a la DUPLA.

1 Montbazón	60	6	G. Jorquera	J. B. Argagnon
2 Kaiser	57	1	D. Muñoz	C. Covarrubias
3 Quetral *	57	3	P. Ulloa	J. M. Baeza
4 Heliog.	50	5	N. N.	H. Cisternas
5 Más Ratito *	48	2	M. Aravena	M. Rodríguez
6 L. Felipe	48	7	O. P. Castillo	A. Lab
7 Cuete *	45	4	J. Castillo	M. Valenzuela

SEGUNDA CARRERA.— A las 13.30 horas.— 1.600 metros. — Condicional.— (2a. válida de la Triple Inicial.)

1 Agra *	53	5	H. Salas	L. Espinoza
2 Balantina	53	3	J. Toro	S. Fuentes
3 Cosecha	53	6	M. Ramírez	J. M. Baeza
4 Nuvoletta	53	7	E. Guzmán	A. Breque
5 Sálvame	53	11	S. Azócar	A. Breque
6 Quisicosa	53	3	A. Núñez	A. Breque V.
7 Romancera	53	9	H. Pilar	G. Sarmiento
8 Rosa Gris	53	12	R. Jaque	G. Melej
9 Yali	53	4	L. Albornoz	G. Melej
10 S. Black	53	1	J. Castillo	A. Abarca
11 Verídica *	53	10	L. Carvajal	A. Abarca
12 Tapera	53	8	O. P. Castillo	J. Zúñiga

TERCERA CARRERA.— A las 13.55 horas.— 1.600 metros. — Condicional.— (3a. válida de la Triple Inicial.)

1 Azul Neto	55	6	A. Salas	C. Tapia
2 Tolín	55	11	S. Azócar	C. Tapia
3 Cerrojo	55	1	A. Núñez	O. Silva
4 Cronos	55	9	O. P. Castillo	L. Espinoza
5 Churumbel	55	12	P. Muñoz	L. Espinoza
6 Faetornido *	55	5	P. Ulloa	J. M. Baeza
7 G. Arrow	55	13	J. Salinas	P. Briones
8 Kabin	55	10	E. Contreras	E. Inda S.
9 Metalizado	55	10	J. Duarte	A. Bullezú
10 S. George	55	8	R. Jaque	A. Bullezú
11 Pandeiro	55	2	J. Amestelly	A. Breque
12 Pantano	55	3	C. Sepúlveda	E. Cáceres
13 Verrocchio	55	4	J. Escobar	G. Urquidi

CUARTA CARRERA.— A las 14.20 horas.— 1.300 metros. — 3a. serie.— (Habrá juego a la DUPLA.)

1 Prócer	57	6	P. Ulloa	O. Silva
2 Gingris *	57	5	A. Núñez	J. F. González
3 Malluca	57	1	H. Pilar	A. Breque
4 Agave	53	3	S. Azócar	C. Covarrubias
5 Sharif *	53	7	N. N.	L. Herrera
6 D'Artagnan	51	4	R. Jaque	J. M. Baeza
7 Audina	46	2	O. P. Castillo	F. Jacial

QUINTA CARRERA.— A las 14.50 horas.— 1.500 metros. — Condicional.— (1a. válida de la Triple Central, con dividendo a 1.o y 2.o)

1 F. Rica	54	6	J. Aliaga	L. Espinoza
2 Mejora	54	2	R. Navia	C. Covarrubias
3 Preámbulo	53	7	S. Azócar	C. Covarrubias
4 Capitel	53	1	J. Toro	A. Breque
5 Don Din	53	5	J. Pacheco	H. Gazmuri
6 Pamplónico	53	3	J. Salinas	J. Cavieres A.
7 Sedoso	53	4	G. Jorquera	J. B. Argagnon
8 Barcala	50	8	H. Pilar	H. Jara

SEXTA CARRERA.— A las 15.20 horas.— 1.100 metros.— Condicional.— (Segunda válida de la Triple central.)

1 Buenona	58	3	A. Zúñiga	C. Pfau
2 Catenaria	58	11	R. Hermosilla	A. Gutiérrez
3 Luterana	*58	7	P. Salinas	José Melero
4 Sister Lily	*58	4	R. Jaque	A. Bullezú
5 Sully	58	2	P. Ulloa	G. Sarmiento
6 Adaluz	52	12	S. Pradenas	A. Proschle
7 Mayaca	*52	6	Pab. Castillo	A. Proschle
8 Balanza	52	8	O. López	F. Olave
9 Bilbaína	52	13	L. Albornoz	V. A. Polanco
10 Campiña	*52	5	J. Castillo	A. Vodanovic
11 Faifa	*52	9	J.M. Aravena	O. González
12 Luana	*52	14	L. Toro	M. Velarde
13 Orrantia	*52	10	J. Santos	V. Contreras
14 Temporada	*52	1	C. García	P. Bagú

SEPTIMA CARRERA.— A las 15.50 horas.— 1.300 metros.— 6a. serie.— (Tercera válida de la Triple central.)

1 Padovano	57	1	H. Pilar	A. Breque V.
2 Pictet	*56	9	J. Escobar	Juan Melero
3 Candelita	54	13	G. Jorquera	L. A. García
4 Intimate	53	6	J. Salinas	J. Salas
5 Bucaneer	52	10	D. Muñoz	O. Lizama
6 Llancanao	52	7	E. Suárez	P. Valderrama
7 Abelardo	49	15	J. Castillo	P. Valderrama
8 B. Horizonte	51	14	E. Guzmán	A. Vodanovic
9 Chatonada	51	2	Pab. Castillo	M. Velarde
10 Poncho	49	5	J. Duarte	M. Rodríguez
11 Morinda	48	11	C. del Campo	C. Pfau
12 Sh. Temple	47	8	O.P. Castillo	A. Bullezú
13 F. Parisien	45	3	R. Gatica	S. Fuentes
14 Lunario	45	12	L. Toro	V. Ramírez
15 Papá	45	4	S. Alcaide	D. Sandoval

OCTAVA CARRERA — A las 16.15 horas — 1.200 metros — Clásico.

1 Ben Casey *	59	9	G. Jorquera	O. González
2 Danta	57	7	P. Ulloa	J.B. Argagnon
3 Gallineta	53	4	C. Pezoa	A. Abarca
4 Luzeiro	53	8	J. Toro	O. Silva
5 Mutifaz	53	3	G. Meneses	A. Valdés
6 Armoricano	48	6	C. Sepúlveda	D. Araya
7 Nota Buena	48	2	J. Salinas	C. Covarrub.
8 Regocijo	*48	13	S. Alcaide	D. Sandoval
9 Dédalo	47	1	E. Suárez	P. Briones
10 Denise	47	10	J. Castillo	J. M. Baeza
11 Alegrador	*45	5	O.P. Castillo	A. Abarca
12 Nublado	45	12	R. Gatica	A. Breque V.
13 Piero	45	11	Hugo Pilar	F. Gazmuri

NOVENA CARRERA.— A las 16.50 horas.— 1.300 metros.— 4a. serie.— (Primera válida de la Triple final.)

1 Balbuceante	55	4	G. Meneses	D. López
2 Ghazello	53	5	G. Jorquera	J.B. Argagnon
3 Guión	53	3	J. Salinas	Juan Melero
4 Padirac	*52	6	H. Pilar	A. Breque V.
5 Progreso	52	2	A. Salas	D. Sandoval
6 Mantaro	51	10	J. Aliaga	J. Inda
7 Cantahor	*50	7	E. Suárez	S. Fuentes
8 Estoque	50	8	J. Duarte	G. Sarmiento
9 Somebody	48	9	A. Parra	R. Bernal
10 Caucasiano	48	1	J.M. Aravena	F. León
11 Sócrates	47	11	O.P. Castillo	J. Freire

DECIMA CARRERA — A las 17.20 horas — 1.600 metros — Quinta serie — (2.a válida de la Triple final).

1 G. Light	55	6	NO CORRE	E. Carreño
2 Austero	54	3	G. Jorquera	E. Bravo
3 Sindarella	54	7	A. Núñez	A. Abarca
4 Varieté	52	11	C. Peoza	A. Abarca
5 Coique	52	2	J. Toro	G. Sarmiento
6 Paresita	52	8	J. Amestelly	A. Breque
7 Rumoroso	51	1	J. M. Aravena	J. Fuentes
8 Eurasián	50	9	Hugo Pilar	P. Briones
9 B. Mano	49	10	J. Salinas	E. Scala
10 Elia Gut	49	4	E. Suárez	S. Fuentes
11 Ispahan	54	5	A. Salas	A. Castro

UNDECIMA CARRERA — A las 17.50 horas — 1.000 metros — Cuarta serie — (3.a válida de la Triple final).

1 Mirabella	57	3	E. Guzmán	A. Breque
2 Don Carlos	56	13	S. Pradenas	E. Inda
3 M. Love	56	14	J. Escobar	A. Castro
4 Chicopije	54	2	J. Toro	F. Jacial
5 Embauco	54	12	C. Pezoa	J. Inda
6 Mil Caras	54	8	G. Meneses	R. Pérez
7 Pincelazo	54	5	J. Salinas	P. Briones
8 Amamir	53	11	N.N.	E. Bravo
9 Lardana	53	7	J. Aliaga	G. Sarmiento
10 Debis	47	1	O.P. Castillo	C. Covarrubias
11 Alone	52	9	H. Pilar	D. Sandoval
12 El Torero	50	6	R. Clavería	G. Pérez
13 Curare	49	4	E. Suárez	L. Contreras
14 Codegua	46	10	R. Romero	E. Pinochet

DUODECIMA CARRERA — A las 18,30 horas — 1,300 metros — Quinta serie.

1 S. Limpia	55	9	S. Azócar	J. Inda
2 Boairín	54	3	M. Yáñez	S. Micell
3 A. Discreción	53	13	C. García	L. A. García
4 Archias	53	6	O. P. Castillo	A. Muscatt
5 Boedo	52	2	D. Muñoz	H. González
6 Bonfire	52	10	M. Ramírez	J. M. Baeza
7 Cholito	52	7	J. Sepúlveda	A. Carreño
8 Marlene A.	52	4	J. Amestelly	D. López
9 Colegial	51	11	E. Suárez	H. Jara
10 Kenuta	51	12	H. Pilar	J. Salas
11 Mocopulli	51	5	J. Duarte	A. Vadonovic
12 Aidita	50	1	A. Núñez	E. Inda S.
13 Del Sol	50	8	C. Ocampo	O. Silva

PRESUNTOS FAVORITOS PARA EL CLUB HIPICO

	1a. Carrera	2a. Carrera	3a. Carrera	4a. Carrera	5a. Carrera	6a. Carrera	7a. Carrera	8a. Carrera	9a. Carrera	10a. Carrera	11a. Carrera	12a. Carrera
LA NACION	Luis Felipe Quetral Kaiser	Sálvame Agra Cosecha	G. Arrow Cerrojo	Agave Malluca D'Artagnan	Preámbulo Capitel Don Din	Campiña Luterana Sully	Intimate Llancanao Abelardo	Armoricano Gallineta Dédalo	Padirac Ghazello Balbuceante	Varieté Paresita Ispahan	Alone Chicopije M. Love	Bonfire Kenuta Aidita
EL DIARIO ILUSTRADO	Quetral Luis Felipe Cuete	Agra Cosecha S. Black	Cerrojo Faetornido Pandeiro	Prócer Agave D'Artagnan	F. Rica Preámbulo Capitel	Luterana Bilbaína Campiña	Intimate Llancanao Poncho	Armoricano Denise Dédalo	Ghazello Padirac Sócrates	Varieté Paresita Rumoroso	M. Love Debis Curare	Boiarín Marlen A. Aidita
EL ENSAYO	Luis Felipe Quetral Heliogábalo	Agra Romancera Quisicosa	Faetornido G. Arrow Cerrojo	Agave D'Artagnan Malluca	Capitel Preámbulo Plampónico	Campiña Sully S. Lilly	Intimate F. Parisien Chatonada	N. Buena Dédalo Regocijo	Ghazello Mantaro Caucasiano	Rumoroso Paresita Varieté	Chicopije El Torero Mil Caras	Bonfire Colegial Kenuta
C. HIPICO	Quetral Luis Felipe	Agra Cosecha S. Black	Faetornido Cerrojo G. Arrow	Agave Audina	Preámbulo Capitel F. Rica	Campiña S. Lily Faifa	Llancanao B. Horizonte Poncho	Armoricano Denise N. Buena	Ghazello Padirac Balbuceante	Varieté Paresita Rumoroso	M. Love Chicopije Pincelazo	Marlene A. Kenuta Boiarín
JOHN TIMBA	L. Felipe Quetral Kaiser	Sálvame S. Black Cosecha	Faetornido Pandeiro G. Arrow	Malluca Agave Prócer	Preámbulo F. Rica Barcala	S. Lilly Campiña Luterana	Intimate S. Temple Abelardo	Denise Armoricano Regocijo	Padirac Mantaro Ghazello	Varieté Paresita Ispahan	Pincelazo Curare Chicopije	Del Sol Kenuta Boedo
D. Hípico de Aire, Radio Nacional	Luis Felipe Kaiser	Agra S. Black Cosecha	Faetornido Cerrojo Pandeiro	Agave Prócer D'Artagnan	Preámbulo Capitel Barcala	S. Lilly Campiña Temporada	Intimate Abelardo Padovano	Gallineta Denise B. Casey	Padirac Ghazello Sócrates	Varieté Paresita Sindarella	Chicopije Debis M. Love	Archias Marlene A. A. Discreció
EL CLUB	Luis Felipe Quetral	Agra Cosecha S. Black	Faetornido Cerrojo G. Arrow	Agave Audina	Preámbulo Capitel F. Rica	Campiña S. Lily Faifa	Llancanao B. Horizonte Poncho	Denise Armoricano N. Buena	Ghazello Padirac Balbuceante	Varieté Paresita Rumoroso	Chicopije M. Love Pincelazo	Del Sol Marlene A Kenuta
RADIO PORTALES	Quetral Luis Felipe	Agra Cosecha Sálvame	Faetornido S. George G. Arrow	Agave Prócer D'Artagnan	Preámbulo Capitel Barcalá	Campiña S. Lilly Bilbaína	Abelardo Intimate Padovano	Regocijo Gallineta Denise	Ghazello Padirac Estoque	Varieté G. Light Paresita	Pincelazo Mirabella Chicopije	Marlene A Del Sol Archias

PRECIO RECORD POR HERMANO DE FORLI

PRECIO RECORD

En precio record fue rematado el propio hermano del crack argentino Forli. TYRSENO (Aristhopane y Trevisa) fue adjudicado en 15 millones de nacionales, algo así como 300 millones de pesos chilenos al señor Juan C. Reynal que actuó en representación del señor Michael G. Pipps y Vicente Caputo, ambos por encargo de un consorcio norteamericano. La resolución sobre si el hermano de Forli seguirá en Argentina o viajará a Estados Unidos se decidirá en los próximos días.

ADOLFO GONZALEZ

La victoria más importante de su carrera logró el jinete chileno Adolfo González en Lima al vencer el domingo en el "Cotejo de Potrancas" con India. Ayer se reunían Comisarios y vencedores para ratificar o rectificar la apelación de Arturo Morales, conductor de la yegua Tambourina que declaró haber sido molestado visiblemente por la ganadora. Sólo la película sacará de dudas. Si la falta existió la sanción para Adolfo González será muy drástica.

GRAN PRECIO

Great Pretender, uno de los mejores potrillos en training en Perú, fue vendido en un millón de soles para Estados Unidos. El hijo de Guignol será embarcado con destino al país del norte junto a los ejemplares Big Deal y Arbor Viate.

DEBUT

El 12 de octubre se inaugura una nueva temporada en el Hipódromo de Las Américas en México. La atracción de este nuevo período está concentrada en los látigos chilenos Gustavo Farfán y Juan Martínez, que han causado óptima impresión en los días que han trabajado en pistas aztecas. Juan Martínez no ha debutado por cuanto llegó a México cuando la temporada del año pasado terminaba.

RETIRADO DEL TRAINING

NUEVA YORK.— Buckpasser que escoltó al coloso Damascus en el clásico Woodward será retirado del training y dedicado a la reproducción en el Claiborm Farm, en París (Kentucky). Disputó 35 carreras, ganando 25. En premios totalizó 1.642.014 dólares.

Aprontes de la Semana

CLUB HIPICO

1.a CARRERA.— MONTBAZON (H. Salas), 1.400 en 1.31, lunes 2; 800 en 52 (G. Jorquera), viernes 6. KAISER (A. Núñez), 1.600 en 1.46, lunes 2; 800 en 50 (S. Azócar), jueves 5. QUETRAL (P. Ulloa), 1.000 en 1.03 3/5, jueves 5. HELIOGABALO (H. Olguín), 1.000 en 1.05, jueves 5. MAS RATITO (H. Salas), 500 en 31 2/5, viernes 6.

2.a CARRERA.— COSECHA (L. Albornoz), 1.400 en 1.31 1/5, lunes 2; 800 en 50 (M. Ramírez), jueves 5. NUVOLETTA (J. Salinas), 1.400 en 1.34 3/5, lunes 2; 800 en 51 3/5 (S. Azócar), viernes 6. SALVAME (Héctor Pilar), 1.400 en 1.33, lunes 2; 800 en 51 (S. Azócar), viernes 6. ROSA GRIS (R. Jaque), 1.400 en 1.34 3/5, lunes 2. YALI (L. Albornoz), 1.400 en 1.34 3/5, lunes 2. VERIDICA (L. Carvajal), 700 en 44 2/5, jueves 5.

3.a CARRERA.— AZUL NETO (A. Salas), 600 en 36 2/5, viernes 6. CRONOS (E. Muñoz), 800 en 51, jueves 5. CHURUMBEL (H. Herrera), 800 en 51, jueves 5. FAETORNIDO (P. Ulloa), 600 en 38 2/5, jueves 5. KABIN (E. Contreras), 800 en 49 3/5, jueves 5. METALIZADO (L. Albornoz), 800 en 50, jueves 5. SAINT GEORGE (R. Jaque), 800 en 51 2/5, viernes 6. VERROCCHIO (J. Escobar), 500 en 31, viernes 6.

4.a CARRERA.— PROCER (P. Ulloa), 1.200 en 1.17; 700 en 43, jueves 5. GINGRIS (A. Núñez), 600 en 36, jueves 5. MALLUCA (S. Azócar), 600 en 36 2/5, jueves 6. AGAVE (S. Azócar), 600 en 36, jueves 5. SHARIF (P. Cardoza), 500 en 30, viernes 6. D'ARTAGNAN (M. Ramírez), 1.200 en 1.18 2/5, lunes 2; 500 en 31 (M. Ramírez), jueves 5.

5.a CARRERA.— FLORA RICA (C. Miranda), 700 en 43 2/5, jueves 5. CAPITEL (S. Azócar), 700 en 44 2/5, jueves 5. SEDOSO (G. Jorquera), 1.400 en 1.31; 800 en 50 1/5, viernes 6.

6.a CARRERA.— CAMPIÑA (J. Castillo), 500 en 31, jueves 5. FAIFA (J. M. Aravena), 1.000 en 1.04, lunes 2. LUANA (L. Toro), 800 en 51 2/5, lunes 2. TEMPORADA (C. García), 500 en 30, viernes 6.

7.a CARRERA.— PICTET (J. Escobar), 700 en 44 1/5, jueves 5. CANDELITA (C. García), 1.200 en 1.18 3/5, lunes 2; 500 en 30 3/5 (G. Jorquera), viernes 6. BELO HORIZONTE (J. Pacheco), 1.200 en 1.16 2/5, domingo 1.o; 600 en 38 (J. Castillo), jueves 5. CHATONADA (C. Ocampo), 800 en 51, lunes 2; 400 en 24 (P. Cardoza), jueves 5. PONCHO (J. Duarte), 300 en 18; repitió en 17 3/5, viernes 6. SHIRLEY TEMPLE (R. Jaque), 1.200 en 1.20, lunes 2. LUNARIO (L. Toro), 600 en 38, jueves 5. PAPA (S. Alcaide), 500 en 32, jueves 5.

8.a CARRERA.— DANTA (P. Ulloa), 1.000 en 1.03 3/5, lunes 2; 60 0en 36 4/5, jueves 5. LUZEIRO (J. Toro), 699 en 36 1/5, lunes 2. NOTA BUENA (S. Azócar), 600 en 36 2/5, jueves 5. REGOCIJO (S. Alcaide), 600 en 35 3/5, jueves 5. DEDALO (J. Salinas), 400 en 22 2/5, bajada, jueves 5. ALEGRADOR (O. P. Castillo), 1.000 en 1.03 2/5, lunes 2. NUBLADO (R. Gatica), 600 en 37, jueves 5. PIERO (D. Basoalto), 1.000 en 1.01 2/5, domingo 1.o.

9.a CARRERA.— BALBUCEANTE (J. Castillo), 400 en 22 1/5, bajada, jueves 5. GHAZELLO (G. Jorquera), 700 en 44 1/5, jueves 5. GUION (G. Meneses), 500 en 30, jueves 5. PADIRAC (A. Núñez), 600 en 36 2/5, jueves 5. PROGRESO (S. Alcalde), 500 en 31, jueves 5. MANTARO (P. Ulloa), 1.000 en 1.06, lunes 2; 600 en 37 2/5 (J. Aliaga), viernes 6.

10.a CARRERA.— SINDARELLA (L. Carvajal), 600 en 30 1/5, viernes 6. VARIETE (L. Carvajal), 1.400 en 1.34, lunes 2; 600 en 37 (R. Gatica), jueves 5. RUMOROSO (L. Albornoz), 700 en 44 3/5, viernes 6.

11.a CARRERA.— MIRABELLA (J. Amestelly) 600 en 30, viernes 6. CHICOPIJE (C. Ocampo) 600 en 30, jueves 5. ALONE (Héctor Pilar) 600 en 30 3/5, viernes 6.

12.a CARRRERA.— A DISCRECION (C. García) 1.200 en 1.25, lunes 2; 700 en 44 3/5, viernes 6. BOEDO (M. Valdivieso) 400 en 22 2/5, bajada jueves 5. BONFIRE (M. Ramírez 500 en 30 jueves 5. CHOLITO (J. M. Aravena) 1.000 en 1.04 3/5 lunes 2; 400 en 24.3/5 (E. Peña), jueves 5. MARLENE A. (M. Valdivieso) 400 en 22 3/5, bajada, jueves 5. KENUTA (Héctor Pilar) 500 en 31, 1/5, viernes 6. AIDITA (A. Núñez) 500 en 31, jueves 5.

NO CORREN

Los siguientes caballos no correrán en las reuniones de hoy en el Hipódromo Chile y de mañana en el Club Hípico:

HIPODROMO CHILE

2a. CARRERA: N.o 3 TRAPALACUCHA y N.o 4 TWISTERA
4a. CARRERA: N.o 10 RASPADURA
7a. CARRERA: N.o 1 VIGILANTE
9a. CARRERA: N.o 4 EL BURGALES y N.o 5 MENTAO
10a. CARRERA: N.o 1 DOBLETE

CLUB HIPICO

10a. CARRERA: N.o 1 GREEN LIGHT

BANCO DEL ESTADO DE CHILE

Estado de situación al 25 de Agosto de 1967, practicado a petición de la Superintendencia de Bancos

ACTIVO	E°	TOTALES E°
FONDOS DISPONIBLES		
Caja y depósitos en el Banco Central de Chile	596.551.652,80	
Documentos Computables como Encaje s./ Leyes Especiales	4.957.926,89	
Canje, especies y depósitos en otros Bancos	50.310.775,11	
Depósitos en el Exterior	26.054.628,21	677.874.983,01
COLOCACIONES		
Deudores en cuentas corrientes	200.026.517,96	
Préstamos	622.648.947,83	
Documentos Descontados	244.162.245,71	
Otras Colocaciones	255.780.621,34	
S U M A	1.322.618.332,84	
Deudores por Boletas de Garantía y Cartas de Créditos	163.636.754,53	1.486.255.087,37
INVERSIONES		
Bienes Raíces	49.190.993,83	
Acciones del Banco Central	—,—	
Otros Valores Mobiliarios	102.645.118.99	
Bienes Muebles	71.187.407,91	223.023.520,73
OTRAS CUENTAS DEL ACTIVO		
Préstamos en Bonos Hipotecarios	5.901.039,85	
Préstamos en Bonos Reajustables	1.271.403,53	
Operaciones de Cambio y varias	286.927.246,48	294.099.689,86
OTRAS CUENTAS DEL DEBE		
Intereses y Descuentos	2.444.960,47	
Gastos de Administración	22.572.205,30	25.017.165,77
TOTALES GENERALES		2.706.270.446,74

PASIVO	SECCION AHORROS E°	SECCION COMERCIAL E°	TOTALES E°
EXIGIBLE A MENOS DE 30 DIAS			
Acreedores en cuentas corrientes	—,—	946.095.360,12	
Otros Compromisos	200.625.487,66	50.907.925,87	
S U M A	200.625.487,66	997.003.285,99	
Boletas de Garantía y Cartas de Créditos	—,—	123.748.273,23	
T O T A L	200.625.487,66	1.120.751.559,22	1.321.377.046,88
EXIGIBLE A 30 O MAS DIAS			
Depósitos a Plazo	553.993.842,49	28.562.590,94	
Otros Compromisos	186.154,99	1.513.676,75	
S U M A	554.179.997,48	30.076.267,69	
Boletas de Garantía y Cartas de Créditos	—,—	65.366.789,67	
T O T A L	554.179.997,48	95.443.057,36	649.623.054,84
OBLIGACIONES CON BANCOS Y CORRESPONSALES			
Adeudado a Bancos del país		50.063.273,82	
Adeudado a Bancos del exterior		152.758.564,44	
Redescuentos		31.518.684,91	
Deuda Hipot, y otras Oblig. a favor de terceros		1.037.362,65	235.377.885,82
OTRAS CUENTAS DEL PASIVO			
Bonos Hipotecarios en Circulación		7.047.154,82	
Bonos Reajustables en Circulación		1.271.403,53	
Operaciones de Cambio y varios		277.699.032,16	286.017.590,51
OTRAS CUENTAS DEL HABER			
Intereses y Descuentos		40.534.167,37	
Otras Entradas		9.092.640,03	49.626.807,40
CAPITAL Y RESERVAS			
Capital		25.000.000,00	
Fondos de Reserva		139.248.061,29	164.248.061,29
TOTALES GENERALES			2.706.270.446,74

CARLOS ANAVITARTE GATTA
Contador General
Contador C. C. N.o 3.604 — Licencia N.o 6.476

ENRIQUE SOTO SOTO
Gerente General

TEATROS

ANTONIO VARAS, Morandé 25 (61200).— Descanso.

BULNES, Avda. Bulnes 188 (88340).— TEKNOS. 19.30 horas: "Pan Caliente", de María A. Requena

CAMILO HENRIQUEZ, Amunátegui 31 (88959).— Descanso.

CAUPOLICAN, San Diego 840.— 19 y 22 horas: "Gran Music-Hall de Moscú".

COUSIÑO, San Ignacio 249 (50657).— 20 y 23 horas: Cía. de Revistas Humoresques.

CARLOS CARIOLA, San Diego 246 (89350).— 15.30 y 18.30 hrs.— Cía. de Marionetas. Los Títeres de Horacio: "Marioneta Pispireta".

MARU, San Antonio 149 (397997).— Cía de Lucho Córdoba y Olvido Leguía: 15.15 y 22.15 horas: "El Ministro espera familia", de Andrés Roussin.

MONEDA, Moneda 920 (31477).— Cía. de Américo Vargas y Pury Durante. 19 y 22 horas: "El hombre, ese animal extraño", de Arout y Chejov.

GUIA DEL ESPECTADOR

LA COMEDIA, Merced 349 (391523).— ICTUS. 19 y 22 hrs.— "La Fiaca", de Ricardo Telesnik.

OPERA, Huérfanos 237 (30176).— Cía. de Revistas Bim Bam Bum. 19; 21.40 - 23.15 horas: Tropicalísima.

PETIT REX, Huérfanos 735 (31143).— Descanso.

PICARESQUE, Recoleta 343 (372606).— 19.45 y 23 horas: Cía. de Revistas Strip Tease.

REGINA, V. Mackenna 7 (36097).— Cía. de Revistas Regina. 19.30 y 22.30 horas: No hagan olas por favor.

SILVIA PINEIRO, Tarapacá 1181 (89352).— "Flor de Cactus", de Barrillet y Gredy.

TALIA, San Diego 246 (66592).— Cía. El Cabildo. 19 horas: "Tres tristes tigres", de Alejandro Sieveking.

CINES DE CENTRO

ASTOR, Estado 237 (392100).— 13.45; 16.45; 18.45 y 21.45 horas: Tiempo de masacre. (Italiana, acción, may. de 18).

BANDERA, Bandera 76 (714403).— Rot. de 10 a 17; V. 18.45 y N. 21.30 horas: Sangre en las colinas. (Cow-boy, mayores de 18).

CENTRAL, Huérfanos 930 (33555).— 12.30; 15.45; 18.30 y 21.30 horas: ¿Quién robó la Corona? (EE. UU., comedia, menores).

CERVANTES, Matías Cousiño 134 (381824).— Rot. desde las 10.30 horas: ¿Quién robó la Corona? (EE. UU., comedia, menores).

CINELANDIA, Puente 540 (65732).— Rot. desde las 14 horas: Los hermanos muerte. Not. y agregados.

CINETECA UNIVERSITARIA, Amunátegui 73 (714052).— 19,30 horas: Pasaje sin regreso (Checoslovaca, 1964. Mayores de 16).

CITY, Agustinas 1022 (66687).— Rot. desde las 11 horas: Tiempo de masacre. (Italiana, acción, mayores de 18).

CONTINENTAL, Plaza Bulnes 41 (60735).— Rot. desde las 14 horas: La noche de los pistoleros. (EE. UU., acción, mayores de 18).

DUCAL, Agustinas 777 (35375).— 13.20; 15.45; 18.30 y 21.20 horas: El hombre de dos reinos.

ESPAÑA, Estado-Huérfanos (398488).— 13; 15.30; 18.30 y 21.30 horas: Joselito vagabundo (Española, musical, menores).

FLORIDA, Estado 226 (34289).— Rot. desde las 11.30 horas. La noche de los pistoleros. (EE. UU., menores).

GRAN PALACE, Huérfanos 1176 (60082).— 14.30, 16.45, 19 y 22 horas: Deliciosamente peligrosa. Not. y agregados.

HUELEN, Huérfanos 779 (31603).— Rotativo desde las 10.30 horas: Galia. Francesa, drama. Mayores de 21 años.

HUERFANOS, Huérfanos 930 (33555).— 14; 16; 18.30; 21.45 horas.— La bella durmiente. Rusa, ballet, educativa. Menores.

IMPERIO, Estado 235 (397960).— Rot. de 10.30 a 17 hrs.; V. 19 y N. 22 horas: Sangre en las Colinas. Cow-boy. Mayores de 18 años.

KING, Huérfanos 840 (32838).— Rotativo desde las 10 horas: Tiempo de masacre, Italiana, acción Mayores de 18 años.

LIDO, Huérfanos 680 (34366).— 14.15; 16; 19.15 y 22 horas: Guía para el hombre casado. (EE. UU., comedia. Mayores de 18 años.

MAYO, Monjitas 873 (391201).— Rotativo desde las 10 horas: ¿Quién robó la Corona? EE. UU., comedia. Menores.

METRO, Bandera-Unión Central (83361).— Rotativo desde las 10 horas: La hora 25. EE. UU., drama. Mayores de 14 años.

NILO, Monjitas 873 (Fono 392078).— Rotativo desde las 10 horas: Hondo y los apaches. EE. UU., aventuras. Mayores de 14.

PACIFICO, Huérfanos 1147 (62921).— Rotativo desde las 10 horas: La noche de los pistoleros. EE. UU., acción. Mayores de 18 años.

PLAZA, Compañía 1068 (84714).— Rotativo desde las 10 horas: Hondo y los apaches. EE. UU., aventuras. Mayores de 14.

REAL, Compañía 1040 (65555).— Rotativo desde las 10 horas: Casino Royal (EE. UU., espionaje, mayores de 14).

REX, Huérfanos 735 (Fono 31343).— 13.30; 16; 18.40 y 21.15 hrs.: Casino Royal (EE. UU., mayores de 14 años.

RIO, Monjitas 743 (Fono 33550).— Rot. desde las 11 horas: Terror en la niebla. Masculino, Femenino. Not., y agregados.

RITZ, San Antonio 50 (38061).— Rotativo desde las 11 horas: Monte de Venus. Alemana, drama. Mayores de 21 años.

RIVIERA, San Antonio - t. Valdés Vergara (36093).— Rot. desde las 13 horas: Juegos peligrosos. Confidencias de una doncella.

ROXY, Huérfanos 1055 (80809).— Rot. desde las 10 horas: Frankestein contra el monstruo del espacio. (EE. UU. Menores).

SAN ANTONIO, San Antonio-Huérfanos (33605).— Rotativo desde las 13 horas: Gran festival de dibujos animados. EE. UU., cómicas. Menores.

SAN MARTIN, Alameda-San Francisco (35357).— Rotativo desde las 14 horas: Los hermanos muerte. Not. y agregados.

SANTA LUCIA, Alameda-San Isidro (34718).— 14.30, 18 y 21.45 horas: La batalla decisiva. EE. UU., acción. Mayores de 14.

SANTIAGO, Merced 829 (32888).— Rotativo desde las 10.30 horas: Casino Royal (EE. UU., James Bond., may. de 14 años).

SAO PAULO, Merced 772 (397946).— Rot. desde las 10.30 horas: El paraiso del hombre (Japón prohibido). Documental Italiana. Mayores de 21 años.

TIVOLI, Huérfanos 757 (30611). Rotativo desde las 10.30 horas: Ataque y retirada. Not y Agregados.

TOESCA, Huérfanos 1313 (711562).— Rotativo desde las 11 horas: Alfie. Inglesa, drama. Mayores de 21.

VICTORIA, Huérfanos 827 (30021).— Rot. desde las 11 horas: La noche de los pistoleros. EE. UU. Acción. Mayores de 18 años.

WINDSOR, Ahumada - Moneda (89761).— 12.30; 14.55; 18.10 y 21.15 hrs.: Casino Royal (EE. UU., acción, may. de 14 años).

YORK.— Ahumada [illegible] (66687).— Rotativo [illegible] las 10 horas: Casino Royal (EE. UU., espionaje, may. de 14 años).

SECTOR PLAZA ITALIA - V. MACKENNA

BAQUEDANO, Plaza Baquedano (31787).— Rot. desde las 14 horas: [illegible] delincuente. El bufón del rey. Asalto al Queen Mary.

NORMANDIE, Alameda 139 (392749).— Rot. desde las 14 horas: Alfie. Inglesa, drama. Mayores de 21 años.

SECTOR ÑUÑOA - PROVIDENCIA - VITACURA

ANDES, Avda. Irarrázaval (43811).— Rot. desde las 14 horas: Por [illegible] casi todo. Algo [illegible] sucedió camino al fuerte.

CALIFORNIA, Irarrázaval 1564 (498081).— 15; [illegible] y 22 horas: ¿Quien robó la corona? Not. y agregados.

DANTE, Washington [illegible] (494359).— Rot. desde las [illegible] horas: La hora 25.

EGAÑA, Plaza Egaña (271026).— Rot. desde las [illegible] horas: El Gato del F.B.I. (EE. UU., Walt Disney, menores).

EL GOLF, Apoquindo 3368 (480046).— 16; [illegible] 21.45 horas: ¿Quién robó la corona? (EE. UU.).

HOLLYWOOD, Irarrázaval 2909 (42389).— Rot. desde las 14 hrs.: Tabú. [illegible] trimonio sueco. La [illegible] invencible.

LAS CONDES.— Apoquindo - Noruega (484087).— [illegible] 19.15 y 22.15 horas: Tiempo de masacre. (Italiana, acción, may. de 18 años).

LAS LILAS, E. Valdés [illegible] J. de Dios V. (43116).— [illegible] 18.45 y 21.45 horas: [illegible] para el hombre casado. Matiné a las 11 horas: Un gato del F.B.I. (EE. UU., Comedia. Mayores de 18 años).

LO CASTILLO, Vitacura (481931).— Hondo. Los apaches. (EE. UU., aventuras, menores. [illegible] 18.45 y 21.45 horas.

MARCONI, M. Montt 632 (42867).— Mat. 11 horas: La copa de [illegible] y agregados. 19 y 2[illegible] hrs.: Sangre en las colinas (Cowboy, mayores de [illegible]

MACUL, J. P. Alessandri 3547 (258781).— [illegible] desde las 15 horas: El [illegible] de las Vírgenes. [illegible] y agregados.

ORIENTE, Pedro de Valdivia 09[illegible] (41343).— 15.30; 18.45 y 22 hrs.: [illegible] noche de los pistoleros. (EE. UU., acción, mayores de 18).

PEDRO DE VALDIVIA, P. de Valdivia — Bilbao (43948).— Matiné a las [illegible] horas: El circo alrededor del mundo. 18.30 y 22 hrs.: Guía para un hombre casado. (EE. UU., comedia, may. de 18).

VERDI, P de Valdivia 5273 (499704).— Rot. desde las 14 horas: Alaska [illegible] enamorado. La vida de Pedro Infante y Nos [illegible] va la tristeza.

SECTOR 10 DE JULIO - FRANKLIN - GRAN AVENIDA - AVDA. MATTA

ALHUE, Población [illegible] vila (581427).— Rot. desde las 14 hrs.: El delincuente. El bufón del [illegible] Asalto al Queen Mary.

AMERICA, Sublte [illegible] (52443).— Rot. desde las [illegible] horas: Por unos dólares más. Invitación a un [illegible] tolero. ¿Qué hiciste tú [illegible] la guerra, papá?

ROMA, San Diego [illegible] (67258).— Rot. desde las [illegible] horas: Los novios de [illegible] risol. El dengue del amor. La Marquesa del barrio.

SAN DIEGO, San Diego [illegible] 612 (51003).— Rot. desde [illegible] 14 horas: Frankenstein contra el monstruo del espacio. Noticiario y agregados.

SAN MIGUEL, Avenida Euclides 1202 (51263).— Rot. desde las 14 horas: La [illegible] despierta y mata. El signo del diablo. Pistolero.

SANTA ROSA, A. de Toledo 655 (50957).— Rot. desde las 14 horas: Modesty Blaise. Señoras y señoras. Crepúsculo de las águilas.

AVENIDA MATTA, Avenida Matta 618 (51453).— Rotativo desde las 14 horas: Una mujer sin horizonte. Con la vida de un hilo.

ESMERALDA, San Diego 1035 (64303).— Rot. desde las 14 horas: La [illegible] vera del Marquez. [illegible] Boing. Nevada Smith.

GRAN AVENIDA, Gran Avenida 4830 (52163).— [illegible] desde las 14 horas: Sansón en la colina. (Cow-boy, mayores de 18).

IMPERIAL, San Diego 1344 (51112).— Rot. desde las 14 hrs.: El [illegible] del sombrero verde. La última lucha del Apache. Dunquerke.

LIRA, Pintor Cicarelli [illegible] (52181).— Rotativo desde las 14 horas: Los profesionales. Así soy yo. Alvarez Kelly.

LAUTARO, Carmen Morena 602 (581303).— Rotativo desde las 14 horas: Tesoro de mis amores. Amor [illegible] besos. Los adorables mentirosos.

MISTRAL, San Diego [illegible] (63994).— Rot. desde las [illegible] horas: La guerra de los botones. La carrera del siglo. Más corazón que odio.

MODERNO, Gran Avenida 6544 (582782).— Rot. desde las 14 horas: Las Vegas nunca modernas. El momento de la verdad. Africa Adorada.

MONACO, 10 de Julio [illegible] A. Prat (382845).— Rot. desde las 14 horas: Lucrecia [illegible] despierta y mata. Pistolero. El signo del diablo.

PRAT, San Diego [illegible] (50754).— Rot. desde las 14 horas: Los novios de Marisol. El dengue del amor. La Marquesa del barrio.

OMAR, San Diego [illegible] (55103).— Rotativo desde las 14 horas: El tesoro de Tarzán. El hombre que [illegible] La novia del castillo Fénix.

PALACE OVALLE, Ignacio que 6595 (581616). Rotativo desde las 14 horas: El último atardecer. Mi vida [illegible] mia. El niño y el muro.

Luis Murúa Cantará en la Fiesta del Deportivo LA NACION el Sábado 21

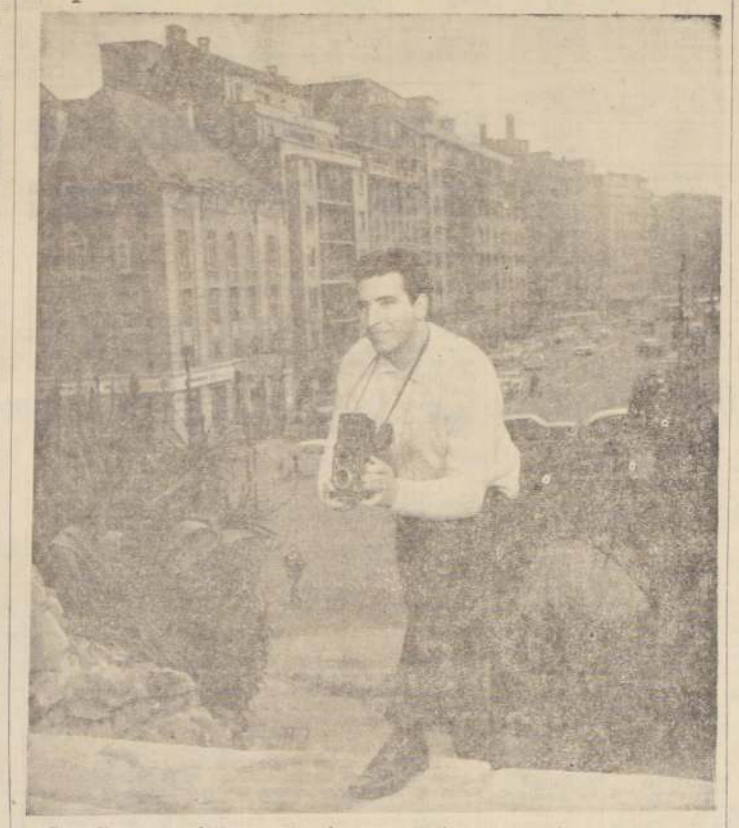

Cumpliendo sus últimas actuaciones en Chile, Luis Murúa, el joven artista chileno, actuará en el baile-kermesse que el Deportivo LA NACION tiene preparado para el sábado 21, a las 9 de la noche, en Serrano 232. Nos dio gustoso su conformidad y nos confidenció que su viaje a México se aproximaba, por lo que consideraba la actuación en nuestra fiesta, como parte de su despedida de Chile. Prometió estrenar los temas que pronto aparecerán en u nsingle Philips, "El Ultimo Silencio" y "Yo te amaré", este último de nuestro compatriota Joaquín Prieto. Luis Murúa es el comienzo de la constelación de estrellas que estaremos dando a conocer diariamente en nuestra columnas. Por de pronto, podemos dar por inamovible la fecha de la fiesta: 21 de octubre, a las 9 de la noche en el moderno local de Serrano 232.

CONCURSO PARA SOBRECARGOS

REQUISITOS:

a) Nacionalidad chilena.
b) Ser soltero.
c) Dominio del idioma inglés.
d) 5º Año de Humanidades rendido o estudios equivalentes.
e) Edad mínima 21 años, máxima 28 años.
f) Estatura mínima 1,68 metros, máxima 1,85 metros.
g) Peso mínimo 60 Kg. máximo 85 Kg. (según estatura).
h) No usar lentes ópticos.
i) Buena presencia.
j) Salud compatible con el servicio.
k) Ser aprobado en el examen de admisión.

Los interesados, que cumplan con los requisitos, deberán retirar el formulario informativo del Concurso en las Oficinas de LAN-CHILE en: Alameda 1146 - 3er. piso, Teatinos esq. Compañía y Agustinas esq. Morandé.

Los antecedentes se recibirán hasta el 13 de Octubre en el Departamento del Personal (Edificio Principal de LAN-CHILE en Los Cerrillos).

CONCURSO PARA AUXILIARES DE VUELO

REQUISITOS:

a) Nacionalidad chilena.
b) Edad: mayor de 21 años y menor de 29 años.
c) Perfecto dominio del idioma inglés.
d) Muy buena presencia.
e) Soltera.
f) Perfecta salud.
g) No usar lentes ópticos.
h) Estatura: 1,60 metros a 1,74 metros.
i) Quinto Año de Humanidades o estudios equivalentes.
j) Peso más de 51 Kgs. y menos de 65 Kgs. (según estatura)
k) Ser aprobada en el examen de admisión.

Las interesadas, que cumplan con los requisitos, deberán retirar el formulario informativo del Concurso en las Oficinas de LAN-CHILE en Alameda 1146 - 3er. piso, Teatinos esq. Compañía y Agustinas esq. Morandé.

Los antecedentes se recibirán hasta el 13 de Octubre en el Departamento del Personal (Edificio Principal de LAN-CHILE en Los Cerrillos).

LAN

LA LINEA AEREA INTERNACIONAL DE CHILE

SU ALMANAQUE COMERCIAL

AUTOMOVILES GARAGES ACCESORIOS

"SERVICIO SKODA" "GARAJES" Carmen 125. Sonos 394578 - 383977 TECNICOS ESPECIALIZADOS Reparaciones, Repuestos, Mecánica General, desabolladuras, pinturas Electricidad, TRABAJOS GARANTIDOS servicio remolques en cualquier punto del país, doctor en motores.

ESPECIALIDAD PARACHOQUES. Implementos, metonetas, bronceados, cromados, plateados. Accesorios, vellas. Rosas 1858. GC 2—IX—67

EQUIPOS DE INYECCION DIESEL, Mercedes Benz. Servicio Técnico. Klaus Felffel, Brasil 89. GC. 28—VIII—67

"ADOLFO SANVILEVICH". COMPRA, venta, consignaciones. Desde 1945. Arturo Prat 776 — 383454. GC. 20—IX—67

ENCENDIDO, ACCESORIOS, TODOS los repuestos Simca, Renault, Fiat. Autolex. Maturana 2. GC. 28—VIII—67

A LOS VEHICULOS.— ¿TIENE PROblemas al aceptar los vidrios curvos o inastillables? Se le cambiarán inmediatamente en la Casa del Vidrio Inastillable, Lira 549. GC. 20—X—67

EL MEJOR TAPIZ AL PRECIO MAS bajo. Serledau. Portugal 926. GC. 6—IX—67

ESPECIALIDAD CROMADOS PARAchoques. Se plantea vejilla, Cualquier artefacto. Rosas 1858. GC-6-IX-67

NEUMATICOS, CAMARAS, BATERIAS, General Insa, en todas las medidas. Sucesión Jorge Castillo Bascur, J. M. de la Barra 451, Teléfono 31396. Estación de Servicio, Maturana 1298.

AVES Y HUEVOS

POLLOS FAENADOS DIRECTOS DEL productor. Huevos, ventas mayor y menor. Teléfono 384049. Lira 685. GC. 1.o—XI—67

AVES FRESCAS FAENADAS BROILER. Huevos. Reparto a domicilio a precios más bajos. Teléfonos 94798—94087. Belarra Hnos. Exposición 126.

ART. METALICOS

"ARTICULOS DE BRONCE" ESMALTADO: Regalos finos decorativos. Fábrica, Alonso Ovalle 713 GC. 1.6— XI—67

BALATAS

FRENOS BASSI DISTRIBUIDORES, BAlatas, Bendix Shyfbestos. Embragues. Repuestos. Frenos. Alameda 4050. Riquelme 6. GC 14—IX—67

IMPORTADORA SANTIAGO: FRENOS embragues, autos, camiones, tractores, maquinarias industriales. Avenida B. O'Higgins 2395 teléfono 96825.

CARPAS

FABRICA CARPAS H. GARCIA San Diego 1379 — Teléfono 50361 Gran Avenida 2559 — Teléfono 55227

Carpas camiones, camionetas, quitasoles, carpas playa — Campaña, reparaciones.

ARTICULOS LONA — FACILIDADES G. C. 9-XII-67

LAUTARO, TELONES PARA TERRAZA, con armazón de cañería. Carpas de Campaña. Natanial 2001—52573. GC-15-II-68

COCINAS

COCINAS, TRANSFORMACIONES COcinas gas licuado. Arturo Prat 1085. San Pablo 1444. GC-11-XII-67

CAMISERIAS

CAMISAS SOBRE MEDIDA, REPARAciones. Cuellos, puños. Arreglimos corbatas. Merced 638. GC. 19—XI—67

COLCHONERIAS

"EL FERROCARRIL", FABRICA COLchones, marquesas cromadas, ropa de cama. Ventas por mayor y menor. Melgas 66, teléfono 90301. GC-15-I-68

"HIDALGO" Fábrica de Colchones — Marquesas Cromadas — Ropa de Cama. Ventas por mayor y menor. San Alfonso N.o 54 - 95183.

CONFECCIONES

"CONFECCIONES INFANTILES".— FAbricamos completo surtido ropa infantil. Ofo comerciantes: San Francisco 1138. GC. 10—XII—67

DEPORTES

"MISAEL ESCUTI" AL SERVICIO DE los deportistas. Bandera 767. Fono 81715. GC-15-I-68

ENCERADORAS

COMPOSTURAS, TODA CLASE, ENCEraderas, juguetes, lavadoras, motores. Teléfono 69426. Tarapacá 1115. GC. 11-X-67

FUNERARIAS

FUNERALES VICTOR FRANKLIN 870. 52137. Seriedad, rapidez, economía. Abierto día y noche. GP. 9—XI—67

FCAS. VARIAS

MANCINI San Pablo 1538 — 69872 Moldes para Pastelería en general GC. 15-X-67

TEXTIL LIBERTAD. ANTIGUA FABRIca ropa interior. Ventas por kilos. Rosas 134.

GRAPAS DE 2.8" A 1 1/2". TAMbién medidas especiales a pedido. Ventas en Fábrica, Ibáñez 411 esq. Pinto. Fono 372963. Casilla 6603, Santiago. GC-3-X-67

FUENTES DE SODA

CAFE EL COLEGA. LA CASA DEL tacista. Avenida Matta 320. 6-IX-67

FCA. DE MUEBLES

BRICEÑO Muebles de estilo, funcionales patinados enchapados, comedores dormitorios, livings CREDITOS. Lord Cochrane 1134. 29 marzo 68 B

OFRECE DORMITORIOS PLATINADOS Luis XVI, con cubierta mármol Eº 1.100. Contra-reembolso. Mapocho 2266.

SUPER MUEBLES, MODERNOS, ESTILOS radios, enceradoras, refrigeradores, lavadoras Máquinas de coser. Créditos Serrano 415 y Arturo Prat 414. Teléfono 382376. GC. 6-XI-67

GUITARRAS

"VIVECOR" — FABRICAMOS GUITArras finas. Créditos. Reparaciones. Arturo Prat 910 — 392927. GC. 10-XII-67

ANTIGUA CASA SANTIBAÑEZ, GUIterras, Tizonas, Arpas. Reparaciones. San Francisco 398. Teléfono 392330. GC-10-III-68

INSIGNIAS

MILLED, INSIGNIAS, LLAVEROS, PROpaganda, placas automóviles Fábrica. Chacabuco 69, teléfono 94885. GC. 25—X—67

FOTOGRAFIAS

"SMART" Matta 481. Teléfono 382957. Album matrimonial 36 fotos. Coche de lujo. 50 partes, 12 postales, sólo Eº 250. 29 marzo 68 B.

LANAS

LA FAMA — SAN DIEGO 1220. COmerciantes. Mejores telidos. Bajos precios.

"EL ROSAL", SAN DIEGO 1138. SURtido completo en lanas. Depósito Edilio.

LAVADORAS

SERVICIO TECNICO HOOVER REpuestos legítimos. Precios de fábrica. Pedro de Valdivia 3398.

MAQUINAS DE ESCRIBIR

COMPRAVENTA, REPARACIONES, REpuestos. Máquinas coser, escribir. San Pablo 1676 — 86659. GC.-27-II-68

HUGO PALMERO C., MAQUINAS DE escribir, sumar. Reparaciones, compra venta. San Martín 91, teléfono 66969. GC 25-II-68

ITRES, REPARACIONES, MAQUINAS escribir, sumar, calcular, compraventa. Teléfono 711346. San Diego 119, Local 129. GC. 11-X-67

MECANICA

TRABAJOS TORNO, EMBOBINADOS motores. Reparación bombas agua. Fabricación ejes universales. Portugal 1059. GC. 10—IX—67

SANTA ROSA Mecánica. Desabolladuras. Pintura. Servicio Eléctrico. Coquimbo 718 — 384963. GC-31-X-67

MENAJE

"HIDALGO" Cristalería, Loza, Enlozado — Artículos de Regalos. Cocinas. San Alfonso 42.

MUEBLERIAS

MUEBLES CROMADOS, PELUQUERIAS, salones belleza, Bares restaurantes, industrias Sicro, Matta 16. 6—IX—67

Eº 580 ESCOJA SU LIVING NUEVO, tapizado en felpa. Catedral 1417. GC. 27-XII-67

FABRICA MUEBLES "LEON MINOND" ofrece, por intermedio créditos controlados bancarios, muebles, comedores, dormitorios, livings, etc. Precios de mayoristas. Carmen N.o 25.

LIVINGS, COMEDORES ENCHAPADOS, funcionales. Muebles sueltos. Precios especiales mayoristas. Por ser fabricantes vendemos mitad de precio. San Pablo 1455. 11—VIII—67

MUEBLES LIVINGS, COMEDORES, DORmitorios, estantecamas sofácamas. Amplias facilidades. Catedral 1565. GC. 28—VIII—67

NEUMATICOS

NEUMATICOS, CAMARAS, BATERIAS, Recauchaje General Insa. Concesionarios. Suc. Jorge Castillo Bascur, Sale de ventas, José Miguel de la Barra 451, fono 31396. Estación de Servicio, Maturana N.o 1298, fono 65744. GC-13-II-68

NEUMATICOS: ECONOMIA, GARANtía, Neumáticos, Llantas. Todos tipos. Avenida España 72. GC-13-II-68

PIGMENTOS

ALEMANES GARANTIDOS Para artistas decoradores en tela. Arturo Prat 754.

PINTURAS AL OLEO

SUTTER Y VARAS. PINTURAS OLEOS, Acuarelas. Reproducciones. Marcos. Providencia 5309. GC. 29—X—67

JUAN SUTTER. PINTURAS OLEOS Acuarelas. Reproducciones. Moneda 783. Fono 39541. GC. 29—X—67

RADIO Y TV.

FABRICA MUEBLES TELEVISION, RAdioelectrolas, Stereo, Frecuencia Modulada. Rogelio Ugarte 1702 - Fono 567398. GC. 10-XII-67

IMAGENES, LAMPARAS, MARCOS, mesas, arrimos. Ernesto Pascual. Compañía 1431 — 66743. GC. 7-X-67

SOCHITEL SERVICIO COMPLETO TElevisión. Seriedad. Rapidez. Repuestos. Importación propia. Lira 112, teléfono 386344 y Santa Rosa 27 — 391948. GC. 3-XII-67

AMERICA LIMITADA — ANTENAS para televisión, F. M., automóviles, repuestos. San Diego 624, Teléfono 85101. GC. 22-IX-67

RELOJERIAS Y JOYERIAS

¡ECONOMICE! JUEGOS ANILLOS Y sueltos, todas medidas y marcas. Repuestos americanos, europeos. Encendido. Casa Agüero. Alameda 2099. Teléfono 89065. Diez de Julio 1028. GC. 17—IX—67

ECONOMICE DINERO, SOMOS FAbricantes. Gargantillas. Joyas. Relojes. composturas. Mac-Iver 731

REFRIGERACION

ORMAC, FABRICAMOS, REPARAMOS refrigeradores comerciales. San Francisco 50. Teléfono 383119.

RESORTES

ESPIRALES RESORTES CUALQUIER AUtomóvil. Industrias en general. Riquelme 2. Teléfono 63908. GC-2-III-68

RESTAURANTES

CASINO UNION COMERCIAL. ALONso Ovalle 755, fono 38275. Ambiente agradable. Reservados. Comedores para banquetes. 19—XI—6

ROMANAS Y BALANZAS

REPARACIONES USO AGRICOLA INdustrial, Comercial. San Alfonso 236. Teléfono 94152. GP. 11—IX—67

SALONES DE BELLEZA

ESCUELA DEL EXITO, MARINA — Academia de Peluquería. Ofrece cursos completos por 90 días, damas y caballeros. Matrícula abierta todo el año incluso domingos y festivos. Bascuñán 273 y 117. GC. 11—IX—67

SANITARIOS

ARTURO PRAT 1491, SALAS DE BAño blanco, Color. Surtido completo muebles cocina, Lavaplatos, califont, cocinas gas licuado.

SOMBREROS

CLINICA SOMBREROS, HECHURAS, Composturas, Fieltros, Pitas, Vaqueros. Mac Iver 579 — 35106. GC.-27-II-68

LAS NOVEDADES, SAN FRANCISCO 425 — 382651. Teñidos, cortinajes. Lutos, limpiados. GC. 14—X—67

TRANSPORTES

AKICA — SANTIAGO — CONCEPCION. transporte: Juan Quintero A. Santiago: Cumming 656. Teléfonos 68354—62533. Antofagasta, Esmeralda 801, teléfono 21641. GC. 9—XI—67

"LA RAPIDA".— MUDANZAS DENtro, fuera Santiago. Especialidad mobiliario fino cajas fondos. Avenida Matta 265 — 34664

"AMUNATEGUI" — AMUNATEGUI 844 — 63755. Toda clase de carga. Mudanzas. Fletes Locales. Santiago, Arica, Puerto Montt GC. 10—IX—67

CUPON

24 horas con su artista favorito

(y una semana en Nueva York)

Nombre .....

Dirección .....

Teléfono .....

Ciudad .....

Por cada diez de estos cupones, recibirá un boleto para participar en el sorteo de fin de año.

Una Semana en Nueva York y 24 Horas con sus Favoritos

BASES

1.—Por cada diez cupones que aparecen en esta página, nuestros lectores tendrán derecho a un boleto numerado para el gran sorteo final que tendrá lugar, ante Notario, en el mes de diciembre.

2.—Los lectores de provincia, para concursar, deberán enviar en un sobre, diez cupones y un sobre dirigido a ellos mismos, con el correspondiente franqueo, para permitirles sus boletos.

3.—Semanalmente, se efectuarán sorteos de discos LP y discos singles. Los lectores premiados, podrán retirar sus premios, en el curso de la semana siguiente, en las oficinas de nuestro diario.

4.—El mismo cupón, se publica en la revista EL MUSIQUERO. Por cada uno de estos cupones, tendrán derecho a un boleto para el sorteo final.

5.—Los lectores favorecidos, tendrán derecho a viajar gratuitamente a Nueva York, sin gastos de ninguna especie, con una estada pagada de siete días. Durante uno se estos días, serán atendidos por todo el elenco RCA de Estados Unidos, que se encuentre en Nueva York a la fecha del viaje.

6.—RADIO PORTALES, informa a diario sobre este concurso, y el día domingo, informa ampliamente y en detalles de la marcha del concurso.

7.—El sorteo final, se efectuará antes del 24 de diciembre y el viaje se llevará a efecto durante el mes de enero.

8.—Los participantes, deberán estar en condiciones de poder viajar sin complicaciones de ninguna especie. Es decir, deben tener todos sus documentos en regla. Si se tratara de menores de edad, deben contar con la autorización de sus padres. En caso de no reunir estas condiciones, perderán su premio, el que se sorteará nuevamente.

PORTUGAL, 10 de Julio ... (31816).— Rot. desde las 11 horas: La calavera del Marquez. Boing Boing. Nevada Smith.

SUR, San Diego N.o 935 (51524).— Rot. desde las 12.30 horas: Los tres salvajes. Más bonitas que ninguna. Dos años de vacaciones.

SECTOR QUINTA NORMAL

IDEAL CINEMA, Mapocho 4117 (731384).— Rotativo desde las 14 horas: Dígame a quién mato. El circo del terror. El chantaje es mi oficio.

LO FRANCO. Rotativo, desde las 14 horas: Qué hiciste en la guerra, papá. Invitación a un pistolero. Por unos dólares más.

MAIPO, San Pablo 4251 (731982).— Rotativo desde las 14 horas: Una Condesa de Hong Kong. El fantasma de la Opera. Sed de amor.

NAVIA, S. Izquierdo 1625 (731720).— Rotativo desde las 14 horas: El ocaso de los Cheyenes. Dos en la guillotina. Festival de dibujos.

SECTOR SAN PABLO - ALAMEDA - BRASIL - ESTACION

ALAMEDA, Alameda 2987 (91354).— Rotativo desde las 12.30 horas: Los tres salvajes. Más bonita que ninguna. Un padre a toda máquina.

ALCAZAR, Brasil 372 (80122).— Rotativo desde las 13.30 horas: Algo gracioso sucedió camino al foro. Por dinero casi todo.

A. ALESSANDRI, Alameda 2879 (96848).— Rotativo desde las 11 horas: Sangre en la colina (Cowboy, mayores de 18 años).

BLANCO ENCALADA, Avenida Blanco Encalada (91787).— Rot. desde las 14 hrs.: **El espía del sombrero verde. Dunquerke. La última lucha del apache.**

CARRERA, Alameda 2151 (86685).— Rotativo desde las 14 horas: Quién es Quiller. Rasputín, Caprice.

COLON, San Pablo - Sn. Martín (733146).— Rotativo desde las 14 horas: El chantaje es mi oficio. El circo del terror. Dígame a quién mato.

DIEGO PORTALES, Cueto 257 (94594).— Rotativo desde las 14 horas: Dos ojos, doce manos. Conquistador de Maracaibo. Sirenas de Tiburón.

MADRID, Chacabuco 32 (93657).— Rotativo desde las 14 horas: Las novias de Drácula. Muñecas que matan. El Virginiano.

MINERVA, San Pablo 3230 (733342).— Rotativo desde las 12.30 horas: La guerra de los botones. La carrera del siglo. Más corazón que odio.

MONUMENTAL, Alameda 3943 (91555).— Rotativo desde las 14 horas: Alvarez Kelly. Los profesionales. Así soy yo.

MANUEL RODRIGUEZ, Club Hípico 329 (66827).— Rotativo desde las 14 horas: Ojo por ojo. La pérgola de las flores. Rebelde sin causa.

O'HIGGINS, San Pablo-Cumming (86929).— Rotativo desde las 14 horas: La Condesa de Hong Kong. Tobruk. El fantasma de la Opera.

REPUBLICA, Av. República 239 (96613).— Rotativo desde las 14 horas: La Condesa de Hong Kong. Tobruk. El fantasma de la Opera.

SEPTIEMBRE, San Dionisio 2565 (94321).— Rotativo desde las 14 horas: Caballero a la medida. La vida de Pedro Infante. Justicia y honor.

SECTOR VIVACETA - INDEPENDENCIA - EL SALTO - RECOLETA

CHILE, Recoleta 2104 (372566).— Rotativo desde las 14 horas: Ulises contra Hércules. El ojo espía. Los mosqueteros del mar.

LIBERTAD, Vivaceta 2003 371637.— Rotativo desde las 14 horas: Ulises contra Hércules. El ojo espía. Los mosqueteros del mar.

LA PALMILLA, Pedro Fontova 5021.— Rotativo desde las 14 horas: Un padre a toda máquina. Dingaka.

RECOLETA, Recoleta 597 (373133).— Rotativo desde las 14 horas: La cigarra no es un bicho. Los viciosos. Frenesí de verano.

NACIONAL, Independencia 801 (370594).— Rotativo desde las 14 horas: Asalto al Queen Mary. El delincuente. El bufón del rey.

EL SALTO, El Salto 3205 (373334).— Rot. desde las 14 horas: El pecador. Siete tras un botín. Venganza mortal.

CINES COMUNALES

EL BOSQUE, Paradero 33 de la Gran Avenida (581522-227).— Rotativo desde las 17 horas: La pícara Napolitana. Era noche en Roma.

MUNICIPAL (San Bernardo (59013).— Rotativo desde las 14 horas: Los hijos que yo soñé. Dos tipos de cuidado.

NACIONAL (Puente Alto).— 124).: Rot. desde las 13 horas: Tres balas para Ringo. Pistolero. Los tres calaveras.

PLAZA (Puente Alto) (324). Rotativo desde las 15 horas: Arabesque. Muñecas que matan.

PLAZA DE TALAGANTE (66).— Rot. desde las 17 hrs.: **La calle de la aventura. Bala sin nombre.**

MAIPU, (Maipú). Av. Los Pajaritos, Cinco de Abril (571530).— Rot. desde las 15 horas: Superargo. Alvarez Kelly.

SANTIAGO (San Bernardo) (591982). Eyzaguirre 565. Rotativo desde las 14 horas: Y... ahora Miguel. **Mi bella dama.** (Me...).

GUIA DEL ESPECTADOR

FULGOR Y MUERTE DE JOAQUIN MURIETA

CANTATA DRAMATICA DE PABLO NERUDA

CON MUSICA DE SERGIO ORTEGA

Pablo Neruda

UNA PRODUCCION Instituto del Teatro Universidad de Chile

ESTRENO MUNDIAL

14 de Octubre - 22 Hrs.

T. Antonio Varas

ESCORIAL

PRESENTA EN SU TRIUNFAL EXITO:

HECTOR GAGLIARDI

EL POETA DE LAS COSAS SIMPLES.

LILI FUENTES

CANTANTE INTERNACIONAL.

VALENZUELA JR.

MALABARISTA EXCENTRICO.

NOCHES DE ESCORIAL, LAS MAS DISTINGUIDAS DE LA CAPITAL.

MORANDE 19 — FONO 64297

Suceso Extraordinario

HOY

GRAN MUSIC HALL DE MOSCU

POR PRIMERA VEZ EN CHILE

80 ARTISTAS VENIDOS DE TODAS LAS REPUBLICAS SOCIALISTAS SOVIETICAS

PATROCINADO POR EL MINISTERIO DE CULTURA Y LA EMBAJADA DE LA U.R.S.S.

HOY EMPRESA CHILENA CONDOR — T. CAUPOLICAN

VERMUT 7 Y NOCHE 10

MAÑANA DOMINGO VERMUT 7 Y NOCHE 10 - LOCALIDADES EN VENTA DESDE 10 AM

TELEVISION

CANAL 9 U. de Chile

14.00 MUNDO DE LA MODA
14.20 CASOS Y COSAS
15.00 GRAN SABADO GRAN
19.30 VIAJE AL FONDO DEL MAR
20.24 NOTICIARIO PROLENE
20.27 TV VIO, OYO Y LES CUENTA
20.37 THUNDERBIRDS
21.29 SERVICIO DE UTILIDAD PUBLICA
21.30 PANTALLA NOTICIOSA
21.43 SOLO PARA CABALLEROS
21.47 BORIS KARLOFF
22.40 NOTICIARIO PROLENE
22.43 SHOW EL SPECIAL
23.43 NOTICIARIO PROLENE
23.46 CIERRE

TELEVISORES GELOSO

GRAN PANTALLA RECTANGULAR DE 23" GARANTIA Y SERVICIO TECNICO

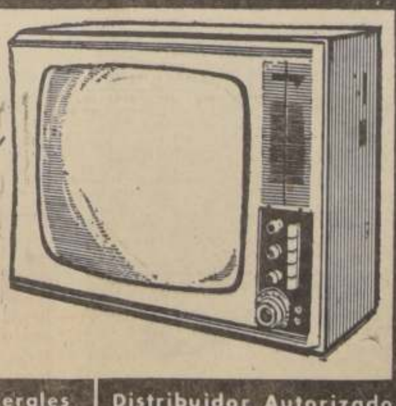

TELEMUNDI

CONDELL 1589 • FONO 2367

VALPARAISO

Distribuidor Autorizado TELEMUNDI AGUSTINAS 698 - MONEDA 946 FONOS 64667 Y 66030

Distribuidores Generales Bonacic y Caro Ltda. V. MACKENNA 2245

Distribuidor Autorizado TELEMUNDI PROVIDENCIA 2131 FONO 569038

TELEVISION

CANAL 13 U. Católica

13.30 ALMANAQUE
13.35 LOS TRES CHIFLADOS
14.00 COMENTARIOS INTERNACIONALES
14.10 MIENTRAS OTROS DUERMEN SIESTA
14.55 EUROPA 67
15.15 SABADOS ALEGRES
19.00 DISNEYLANDIA
19.55 EL TIEMPO
20.00 SABADOS GIGANTES
21.00 ¿QUIEN SOY YO?
21.30 COMANDOS DEL DESIERTO
22.00 EL REPORTER ESSO
22.15 NOCHES DE ESTRENO
23.30 DE LO NUESTRO LO MEJOR
24.00 FIN DE LA EMISION

Hoy C.B. 138 EMISORAS CRUZ DEL SUR

C.E. 1.185 ONDA CORTA 25 MTS. F. M. 95.3 MGC.

MUSICA BAJO LA CRUZ DEL SUR

de 9 a 13 y 14.30 a 19.

Y a toda hora, ¡Noticias!

C.B. 138 RADIO CRUZ DEL SUR SIEMPRE EN SU HOGAR

ULTIMA PAGINA DE ESTA EDICION
Edición de 26 paginas — Precio: Eº 0,40

LA NACION

SANTIAGO DE CHILE
SABADO 7 DE OCTUBRE DE 1967

BALLET HISTORICO ESPAÑOL DE GALICIA VIENE A CHILE

El Ballet Histórico Español de Galicia, que triunfa actualmente en el mundo, llegará a fines del presente mes a Chile, para presentarse en el Teatro Municipal de Santiago, bajo los auspicios de la I. Municipalidad de Santiago y de la Embajada de España.

Este ballet, debido al colorido en general de sus danzas y vestuario ha sido comparado críticamente con el Ballet Ruso Moisiev, lo que no es de extrañar, puesto que existe similitud entre ambos orígenes folklóricos de las dos compañías.

El Ballet Histórico Español de Galicia se compone de alrededor de 70 personas y su Director General y Fundador es José Manuel Rey de Viana, quien antes que el ballet cumpliera diez años de vida ha logrado se le reconozca mundialmente como uno de los buenos espectáculos de ballet existente.

Como la demostración de la excelencia del Ballet Histórico Español de Galicia están los 20 Primeros Premios Internacionales que ha recolectado hasta la fecha, obtenidos en sus giras por Europa y algunos países americanos.

A propósito de su debut en Francia, la prensa resumió el entusiasmo general que despertó en París diciendo "Con el Ballet Histórico Español de Galicia es toda la España que danza".

Por su parte, en Berlín reseñaron su actuación diciendo: "Los bailarines del Ballet Histórico Español de Galicia son magos de la danza".

A propósito de su actuación, en la Feria Mundial de Nueva York hace dos años el New York Times expresó: "Es un espectáculo que alegra y dignifica a la Feria Mundial".

Hay que destacar muy especialmente en que este ballet pertenece y está basada su coreografía y vestuario en la rica zona de Galicia, en cuyo folklóre se dan la mano las vigorosas danzas guerreras de los celtas con los giros sin par de las danzas montañesas, y otras con la acrobacia. Característica general de este ballet es la enorme vitalidad, livianadades y rápidez que muchas veces son un alarde de ritmo y equilibrio y fuerza plástica. Algunas de sus danzas son verdaderamente alucinantes.

Merece mención especial el fabuloso vestuario distinto para cada una de las danzas y basados en los Archivos de la Real Academia Gallega y del Museo Arqueológico.

Muy original resulta también los músicos gaiteros que figuran además, en la Orquesta que les acompañan.

Ballet Histórico Español de Galicia

LAS IANKA, el encantador grupo de chiquillas que tocan música a todo ritmo, hoy a las doce del día ofrecerán un coctel a la prensa en los salones del Nuria. Las Iankas, son, de izquierda a derecha: Ianka, organista y directora; Cristina, Adriana, Mirta, Haydée y Alicia.

HOY EN LA TV

PROGRAMA "SABADOS GIGANTES" DE 15.15 a 19.00.

NOTAS.—

Construya su propia radio "A galena".

Una exposición de los últimos adelantos electrónicos.

Una colección de carruajes del siglo pasado "en miniatura".

Una presentación de los campeones de Chile, en Gimnasia.

Bailes y cantos del Perú.

Animación: Don Francisco.
Acompañamiento Musical: Los Rocketa.
Producción: David Raisman.
Dirección: Arturo Nicoletti.

CONCURSOS.—

Pequeña Biblioteca.
Telepista Millonaria.
Discos Voladores.
Aro... Aro.

MUSICALES.—

Osvaldo Quadros — Hervé le Breton — Los MODS — Nena y Yeya — The Roberts, octeto vocal argentino.

PROGRAMA "SABADOS ALEGRES" DE 20.00 a 21.00

Programa estelar de los días sábados en Canal 13, presentando ahora: José Alfredo Fuentes, Pedro Messone, Garzón y Collazos, y la vuelta de Ginette Acevedo.

Animación: Don Francisco.
Dirección Orquesta: Valentín Trujillo.
Libretos: César Stutman.
Dirección: Regis Bartizaghi.

Teatro Latinoamericano en Lima

ROMA, (ANSA).— El próximo día nueve de octubre, la compañía "Teatro Nuevo Mundo" estrenará en Roma la obra teatral del autor uruguayo Mauricio Rosencof "La Chiquita Rebelde".

Es este el segundo espectáculo puesto en escena por el grupo teatral constituido por jóvenes actores latinoamericanos e italianos, con el objeto de difundir en Italia la cultura de América Latina.

La primera obra estrenada en mayo por la compañía "Charlot en Marte" obtuvo excelentes críticas y éxito de público, premiando la labor, el entusiasmo y el amor por el teatro de éstos jóvenes, que actúan con afán desinteresado para difundir en este país las nuevas corrientes culturales de América latina.

Integran la compañía, el argentino Roberto Galve, sus compatriotas Ana Forgue, Danny Giser, Rochelle Maxwell, el venezolano José Torres y la chilena Inés Carmona.

Actúan a su lado los actores italianos Roberto Della Casa, Vittoria Marra, Roberto Albano, Carlo Pontesilli.

Ana María Pierángeli y Giácomo Rondinella demandados por impuestos

ROMA, (ANSA).- Anna María Pierangeli y Giacomo Rondinella han sido demandados por el Tribunal Penal de Roma bajo la acusación de evasión fiscal. Como ya sucediera con Vittorio de Sica, Gabriele Ferzetti y Claudio Villa, los dos serán procesados por haber tratado de engañar al fisco ocultando ganancias imponibles por ley.

Así veremos a la simpática Nancy Kwan en una película que filmara junto a Dick Van Dyke, y que se estrenará pronto en Chile. No hay duda: con o sin sombrero, la estrella tiene un encanto singular.

Comentario de Cine

La Noche de los Pistoleros

Escribe: **GUSTAVO FRIAS SILVA**

Título original: "Rouch Night in Jericho". Producción de Martin Rackin. Intérpretes principales: Jean Simmons, Dean Martin y George Peppard. En Technicolor. Censura: Mayores de 18. Cines: Florida, Victoria y Oriente.

¿Ambición, sexo, violencia? Todo eso y un poco más. O sea, se trata de un western bien hecho —con el suspenso ascendiendo por la columna vertebral, hasta la base del cráneo, como dijo de "La Noche de los Pistoleros" un publicista norteamericano. Y es que, como sucede con la cerveza y las novelas de ciencia ficción, hay que aprender a gustar de ellas, cuando son de buena calidad. Es el caso de este film. Con una construcción y una actuación adecuadas, el espectador asiste con interés creciente a un desarrollo en el que la acción es el valor principal. El instinto recobra sus fueros y el interés vital —la lucha por el poder o una mujer—, es la norma que gobierna la vida. Y es ésta la que gana, para desenvolverse liberada del peso de una reflexión que no actúa.

Pero veamos algo del argumento, que es simple, uno más entre miles, pero bien utilizado. Un "boss", una especie de cacique respaldado por pistoleros pagados, se ha adueñado de toda la economía de un pequeño pueblo del oeste norteamericano, excepción hecha de una pequeña empresa de diligencias cuya dueña es una atractiva mujer: Jean Simmons. Ella ha buscado ayuda en los hombres del pueblo, pero todos temen y aceptan la dominación del pistolero: Dean Martin. La llegada de Peppard, al comienzo, pareciera que no va a alterar en nada las cosas. Peppard desempeña el papel de un jugador profesional, que no apuesta si no ve la ganancia. Así, por ningún motivo quiere líos, aunque Jean Simmons quiera seducirlo para ganarlo a su causa. Peppard siente que enfrentar a Martin con sus pistoleros sería virtualmente un suicidio, y una sonrisa de la dama no es incentivo suficiente. Por eso, luego de un altercado con un par de pistoleros de Martin —en el que Peppard sale bastante abollado—, acepta una "invitación" de aquél para abandonar el pueblo. Sin embargo, para Peppard las cosas se complican. Lo que no pudo una simple razón moral —defender la justicia—, lo logra la tiranía del afecto: su amistad hacia un viejo amigo, que decide quedarse y enfrentar a Martin, y el nuevo tipo de relación que se va tejiendo entre Peppard y la atractiva personalidad de la heroína. Resultado: Utilizando la astucia, Peppard lucha contra Martin y lo aniquila junto a sus secuaces. Una apasionada unión de la nueva pareja es lo que deja pendiente la última escena.

Un western no es ni debe ser más. Sólo se exige de él que entretenga al espectador y lo descargue de tensiones por un par de horas. Es lo que este film consigue.

UN ARTISTA BUENO, no come dieta de ave sin sal.

UN ARTISTA MALO, se la come hasta sin ave.

George Peppard, Dean Martin y Jean Simmons configuran el triángulo de La Noche de Los Pistoleros. Fotografía, gentileza de "Universal".

A QUE NO SABES A QUIEN VI

FERNANDO MONTES, de pasada por Chile, antes de seguir viaje. Tiene contrato en Guayaquil.

—0—0—0—

ANTONIO CONTRERAS, por el centro de Santiago, saludando a la pasada a sus amigos con aire importante. Debe irle bien.

—0—0—0—

TERESITA OLIVA, también feliz por el éxito y esperando los pasajes para llegar a México.

—0—0—0—

ROBERTO AGUILAR, muy aplaudido por sus intervenciones en Lima, enviando recortes y saludos.

LUIS DIMAS, feliz con su nuevo club de admiradores de Cooperativa.

—0—0—0—

LOS ATOMOS, el conjunto chileno que triunfa en América, escribiendo ahora desde Panamá.

—0—0—0—

GABRIEL ARAYA, escribiendo y avisando que está por enviarle unos dólares a un periodista chileno. Se los debe.

—0—0—0—

JEANETTE BIJOU, esperando pasajes para viajar al extranjero. Gusta en el Regina.

—0—0—0—

GLORIA HITS, también haciendo maletas. Tiene contrato en Perú.

—0—0—0—

HUGO HELO, muy nervioso, porque le envió mil setecientos escudos a una empresaria, para pasajes, y hasta la fecha, nada.

VALPARAISO

Fotografías de Horacio Walker.

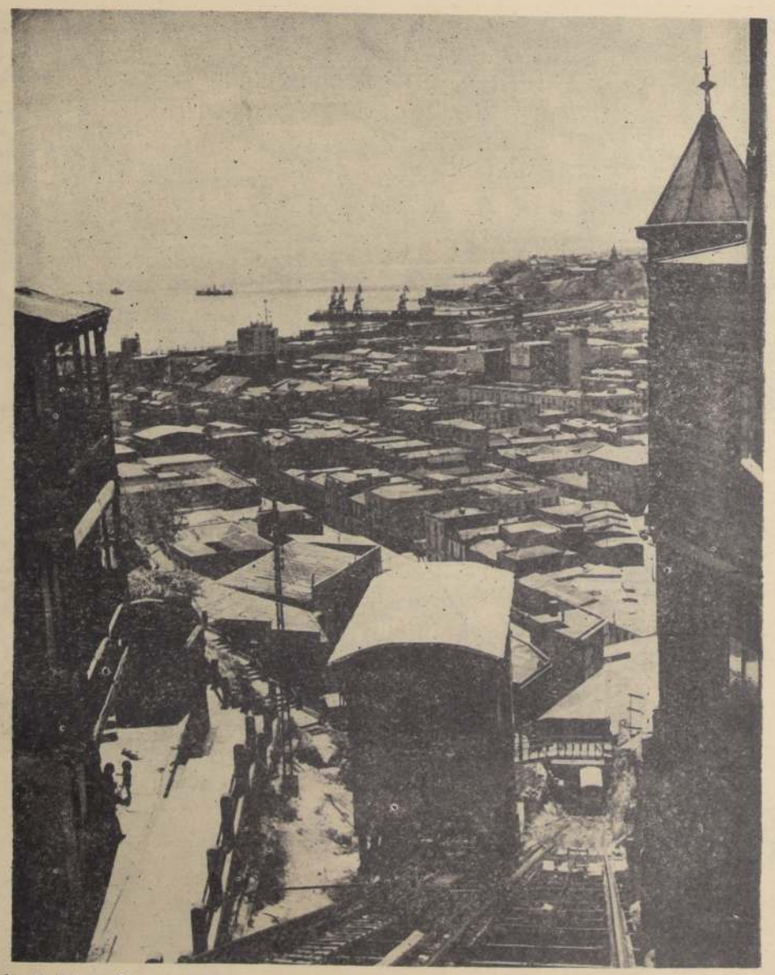

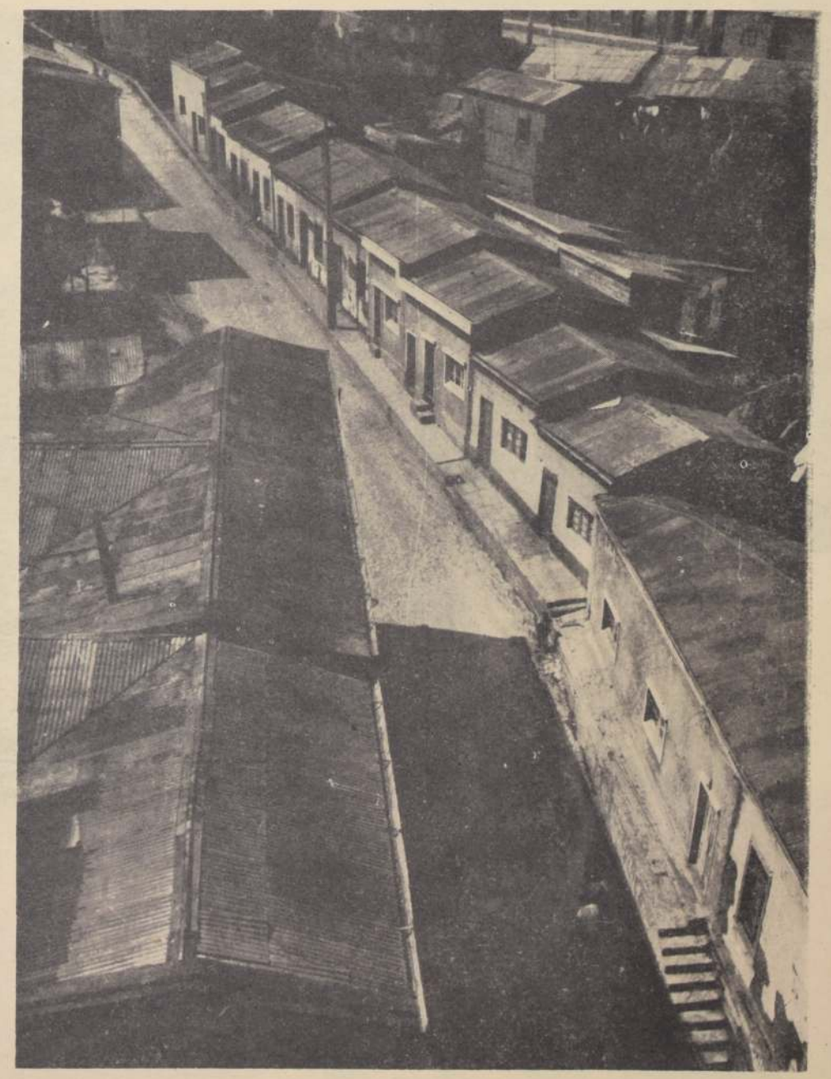

Esta selección de fotografías sobre Valparaíso: ascensores, calles llenas de nostalgias, escaleras, muestra lo que ha impresionado al fotógrafo en sus caminatas por el puerto.

Horacio Walker, uno de los buenos fotógrafos y cineastas chilenos, es poco conocido en este campo, por desempeñarse como abogado en su vida cotidiana. Con estas fotos nos hace participar de su fino mundo visual.

Encuentro de Chile

DIRECCION: SERGIO LARRAIN

ES PROPIEDAD, QUEDA PROHIBIDA LA REPRODUCCION EN FORMA TOTAL O PARCIAL.

PRODUCCION: NEXOS

Se reparte en forma gratuita con todos los ejemplares del diario "La Nación" los días sábados primeros de cada mes. — Octubre 1967

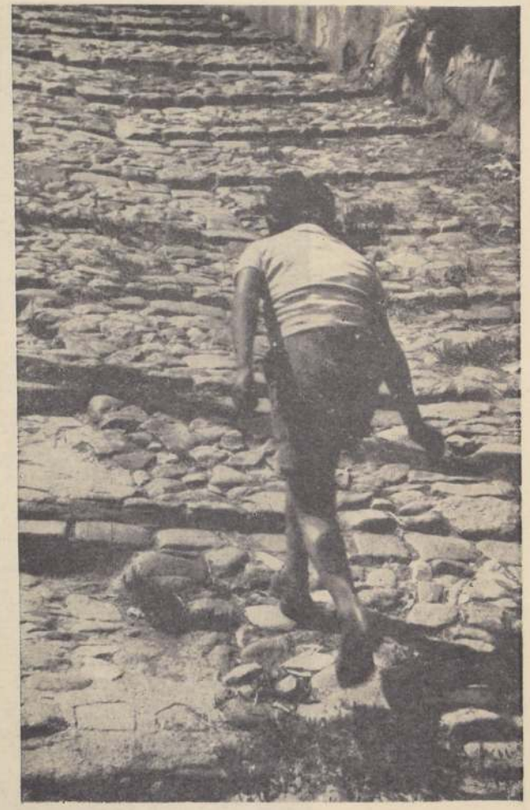

PARTICIPE CON FUNK en el Concurso MAIZ-CHILE 1967-1968

FUNK CON SOLO EL 14% DE LOS CONCURSANTES OBTUVO EL AÑO PASADO EL 2° PREMIO NACIONAL Y EL 2° EN LA II ZONA

NOMBRE	PROVINCIA	REND. QQ/Há.
1er. PREMIO NACIONAL-CARLOS RIVACOBA B.	Aconcagua	151,70
2do. PREMIO NACIONAL - CARLOS BARROS	Santiago	151,50

SEGUNDOS POR SOLO 0,2 DE QUINTAL, NO HAY DIFERENCIA SIGNIFICATIVA.

Supere estos rendimientos!!

HAGALE PUNTA ESTE AÑO CON FUNK

PRODUCIDO POR:

FUNK HIBRIDO

INDUSTRIAS AGROPECUARIAS S.A.

ANTOFAGASTA 3169 - FONO 95478 - SANTIAGO

DISTRIBUIDORES:
BANCO DEL ESTADO
SOC. EL TATTERSALL
FERIAS UNIDAS LA RURAL
LARRAIN VALDIVIESO SILVA Y CIA.
COVARRUBIAS Y CIA.
COVARRUBIAS VIAL Y CIA.
AGROPECOOP
JORGE PEREZ OLIVA
Melipilla
FERNANDEZ DEL CANTO Y CIA.
Cabildo, San Felipe, Los Andes
RAUL CORREA, Curicó
YCAZA, FUENZALIDA Y FERNANDEZ S.A.C., Talca

INDUSTRIAS AGROPECUARIAS S A pone A DISPOSICION DE LOS SEÑORES AGRICULTORES SU DEPARTAMENTO TECNICO PARA ASESORARLO EN SU SIEMBRA DE MAIZ

5ª FERIA INTERNACIONAL DE SANTIAGO 7 AL 22 DE OCTUBRE DE 1967 PARQUE CERRILLOS

fisa

ORGANIZADA POR LA SOCIEDAD NACIONAL DE AGRICULTURA

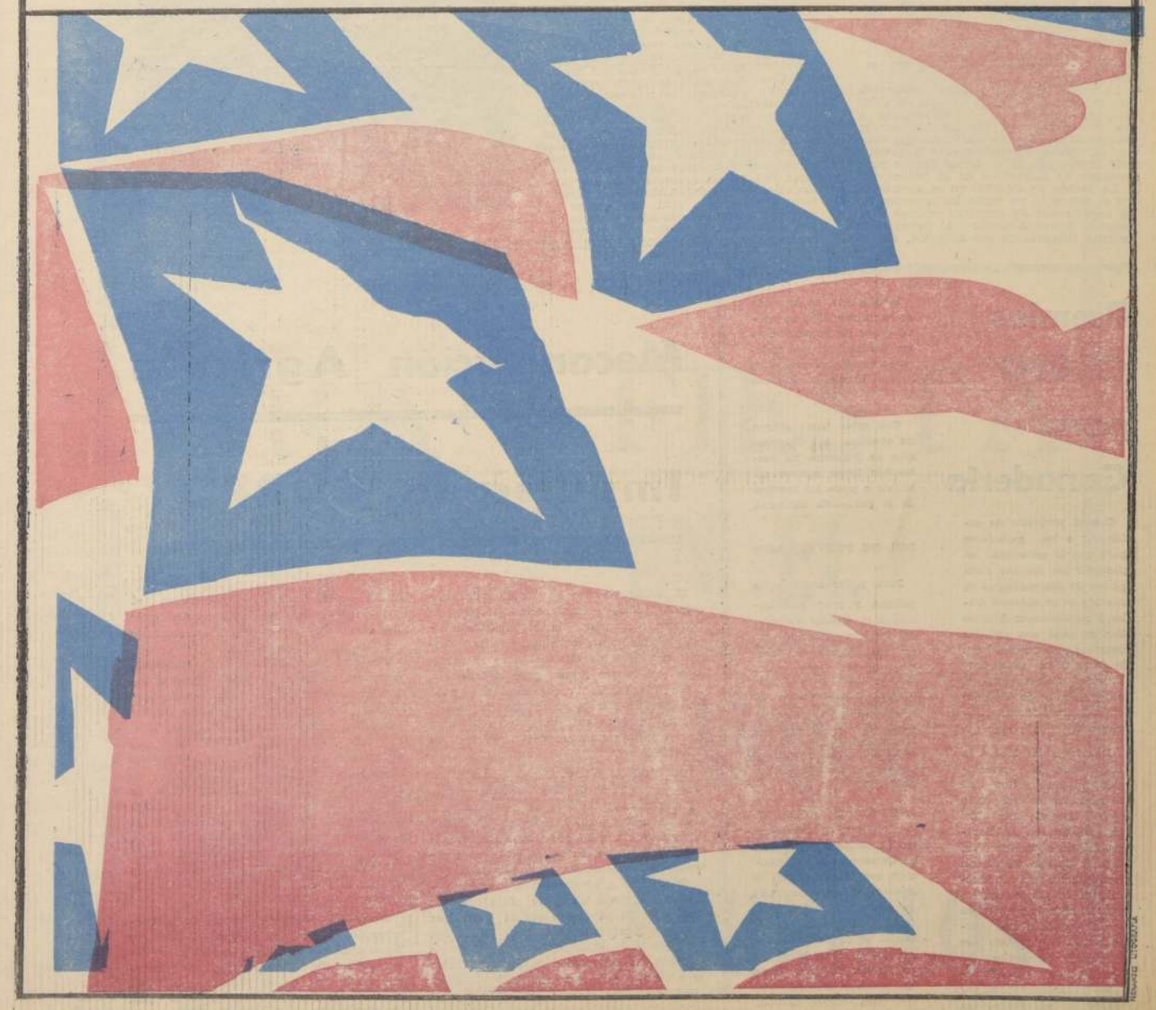

150 AÑOS DE LA BANDERA NACIONAL

CORFO, Palanca para Desarrollo Agrícola Chileno

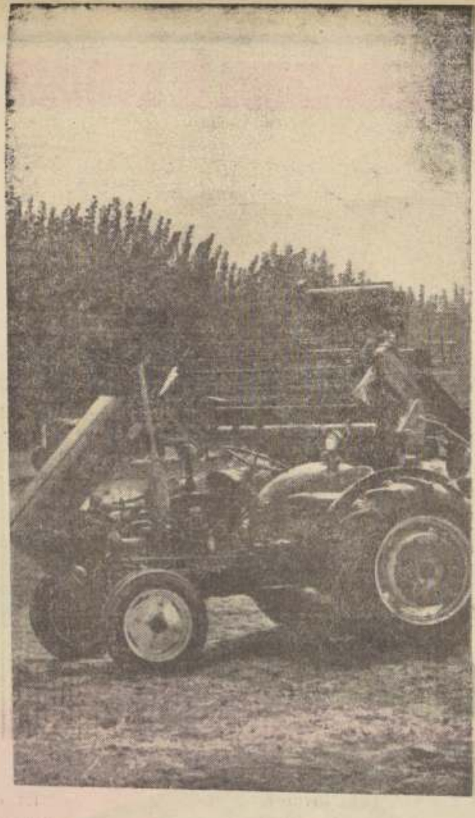

La Corporación de Fomento de la Producción —CORFO— es una entidad estatal, autónoma, creada por Ley N.o 6334, del 24 de abril de 1939, con el objeto fundamental de contribuir al desarrollo de la economía nacional y proporcionar así mejores condiciones de vida a toda la población.

En cumplimiento al espíritu de la Ley que le dio origen, CORFO desempeña una importante función en beneficio de los diversos sectores económicos del país, colaborando especialmente al conocimiento de los recursos naturales y humanos y al desarrollo de la agricultura, minería, industrias, energía y combustibles, transporte y comunicaciones, vivienda, urbanización, salud, etc.

La agricultura y sus industrias derivadas reciben atención preferente de CORFO, por su evidente atraso respecto a los demás sectores económicos, por la cantidad de recursos humanos que ocupa directa e indirectamente y porque ella representa la principal fuente proveedora de alimentos de la población.

La acción de CORFO en la agricultura se proyecta en todos los aspectos de la explotación de nuestros campos y se orienta principalmente al aprovechamiento integral de sus recursos, con el objeto de aumentar la producción y la productividad de las empresas agrícolas, abaratar sus costos y racionalizar todo el proceso de comercialización de los productos del agro.

Es así como, de acuerdo con las metas establecidas en el Plan de Desarrollo Económico del Supremo Gobierno, CORFO está prestando asistencia técnica y ayuda crediticia a los agricultores, cooperativas y sociedades agrícolas para aumentar el área de suelos arables actualmente cultivados; incorporar nuevos suelos a la explotación agrícola, mediante destronques, regadío, drenajes, captación de aguas subterráneas, reforestación y habilitación de las zonas desérticas del norte del país para explotación ganadera, etc.; para mecanizar y tecnificar las labores agrícolas y para mejorar los medios de distribución, almacenaje y elaboración de los productos y materias primas agrícolas.

Para estos efectos, en estrecha colaboración con otros organismos estatales del sector agrícola, con los productores y sus organizaciones cooperativas y gremiales, está impulsando los programas de fomento agropecuario cuyos aspectos principales se mostrarán en la Feria Internacional de Cerrillos.

Premios CORFO para Ganadería

Con el propósito de estimular a los ganaderos para que se esfuercen en producir los mejores ejemplares de determinadas razas que se consideran útiles y convenientes desarrollar en cada una de las distintas regiones del país, la CORFO ha venido destinando fondos para el otorgamiento de Premios en las Exposiciones Ganaderas.

Desde el año 1964, la Corporación ha establecido un nuevo tipo de Premios en las cinco principales Exposiciones del país, o sea, en La Serena, Santiago, Temuco, Valdivia y Osorno. Estos son los Premios por Producción de Criaderos con los cuales se estimulan a los ganaderos para que demuestren que poseen los más altos promedios de leche, carne o lana, sometidos a Control Oficial por parte de las Sociedades, Asociaciones o Cooperativas Agrícolas.

Finalmente, en este año se ha introducido un nuevo grupo de Premios para ser destinados a los mejores animales presentes en Ferias Locales o Regionales.

Con estos tres grupos de premios, la Corporación de Fomento ha pretendido llegar con su estímulo a todos los sectores de la ganadería nacional.

ROL DE PROVEEDORES

Para poder asegurar la calidad y muy especialmente el estado sanitario del ganado que adquieren los agricultores con créditos de la Corporación, se ha mantenido durante cuatro años un Rol de Proveedores de Ganado, en el que han colaborado 22 entidades agrícolas, registrando 1.110 planteles, con un total de 1.206.347 animales.

Actualmente CORFO está otorgando su asistencia técnica a las Asociaciones de Criadores, en combinación con Cooperativas y Sociedades Agrícolas, para establecer Registro de Ganado Mejorado, con los cuales se pretende valorizar los descendientes que provengan de una masa de vientres seleccionados que vaya siendo cruzada con reproductores machos finos de pedigree.

Mecanización Agrícola Impulsa la CORFO

El avance técnico ha incorporado nuevas máquinas a las labores agrícolas, a fin de incrementar la productividad y con el objeto de satisfacer las necesidades crecientes de alimento para la población y materias primas para la industria.

En 1966, Chile importó alrededor de 15 millones de dólares en maquinaria agrícola, lo que representa una inversión para la agricultura nacional de no menos de E.o 110.000.000.

CORFO otorgó créditos a los agricultores por un valor de US$ 8.500.000, durante el mismo año; además, se ha preocupado de regular los precios, controlar la calidad y velar por una atención oportuna, económica y eficiente, en los servicios de reparación y abastecimiento de repuestos.

En cuanto a regulación de precios, basta citar algunos ejemplos: Mientras en 1965 un tractor costaba al agricultor US$ 5.770, actualmente cuesta US$ 5.400, y a través de INSUCOOP es posible adquirirlo en US$ 3.950; mientras un automotriz costaba al agricultor US$ 17.970 en 1965, actualmente cuesta US$ 14.700 y a través de INSUCOOP es posible adquirirlo en US$ 11.400.

Además la CORFO ha estimado conveniente probar los equipos que entran al país a fin de que sólo se importen aquellos que mejor se adapten a las condiciones de nuestra agricultura.

Por otra parte, CORFO está consciente de la alta calidad que puede lograr la industria nacional en la producción de máquinas, implementos y piezas de equipos agrícolas, como en el siguiente caso: Hasta el año 1965 se importaba anualmente el equivalente de US$ 280.000 en contrapesas para tractores. Gracias a las medidas de protección sugeridas por la CORFO, a la ayuda financiera y técnica proporcionada a prestigiosas fundiciones nacionales y al esfuerzo productivo desarrollado por ellas, se ha dejado de gastar esos dólares. Este esfuerzo se ha traducido en un producto de precio y calidad competitivos con el importado.

Uno de los objetivos básicos de la Corporación es fomentar la fabricación de máquinas, implementos y piezas para la agricultura de tal modo que el país ahorrará anualmente, en un plazo no muy lejano, la suma de US$ 3.500.000. Para ello, CORFO aportará su asistencia técnica y financiera y la industria su experiencia y capacidad productiva.

AUMENTAN PLANTACIONES DE VIÑAS

Conforme a las disposiciones de la ley N.o 16.640 de Reforma Agraria, en breve, y mediante un Decreto con Fuerza de Ley, se modificará en forma sustancial el régimen de plantaciones, transplantes y replantes de viñas.

De esta manera se fomentará el desarrollo de esta actividad que por muchos años ha permanecido estancada debido a una legislación anquilosada.

Termina así, un sistema anacrónico, que frenaba el desarrollo y avance técnico de la viticultura, sumiéndola en un atraso inconcebible en un país cuyas condiciones naturales son tan reconocidamente excelentes para este cultivo.

El mencionado Decreto con Fuerza de Ley introduce varios nuevos conceptos a la legislación vitivinícola, y confiere atribuciones para que el Servicio Agrícola y Ganadero, que la misma Ley N.o 16.640 creó, maneje la política de plantaciones y trasplantes de viñedos. Así este organismo deberá estudiar y fijar Zonas de Producción Vitivinícolas, entendiéndose por tales, aquellas áreas geográficas amplias en las que el cultivo de la vid encuentre condiciones de clima, topografía y régimen hidrológico similares, de manera que dentro de ellas pueda establecerse un sistema legal de plantaciones y replantes común. Además, dentro de estas zonas deberán establecerse Regiones de Producción Vitivinícolas, en las que las condiciones ecológicas determinen características definidas y propias a los productos de la vid, de manera que, en el futuro, puedan establecerse para algunas de ellas el uso de denominaciones de origen, o buscar recursos de diversificación de la producción.

Tiene ante sí, por lo tanto, el Servicio Agrícola y Ganadero una seria responsabilidad y una tarea que será indispensable cumplir a la brevedad posible. Conciente de ello, la División de Producción Agropecuaria de este organismo ha planificado un amplio estudio e investigación del potencial cualitativo de nuestra vitivinicultura, cuyo proyecto fue sometido, en mayo del presente año, a la consideración de las autoridades del Ministerio de Agricultura. En él se establece un sistema de trabajo que comienza por una revisión acabada y exhaustivo de los datos y antecedentes sobre la materia que existen en los diversos organismos, tanto estatales como particulares. A continuación se ha planeado una encuesta que permita conocer, a través de muestreo estadístico, las condiciones en que se desenvuelve la vitivinicultura nacional a lo largo de todo el país. Luego se ha determinado realizar un estudio "de visu" en los distintos núcleos de producción vitivinícola, para determinar, en principio, los principales problemas sanitarios, nutricionales o de cultivo que los afectan. Se ha considerado en seguida la posibilidad de confeccionar un mapa vitícola, que permita establecer fehacientemente estos datos con respecto a las regiones. Por último se ha estudiado la forma de realizar una calificación de la producción por zonas o áreas vitícolas, para efectuar finalmente la zonificación propiamente tal.

La magnitud de este trabajo, que interesa a todos los sectores e instituciones relacionados con la vitivinicultura, ha aconsejado establecer una estrecha colaboración entre ellas. Así funcionarios del Servicio Agrícola y Ganadero han celebrado reuniones con especialistas de las facultades de Agronomía de las Universidades Católica y de Chile. En ellas se ha establecido un plan de acción que, sin lugar a dudas, permitirá obtener resultados positivos y rápidos.

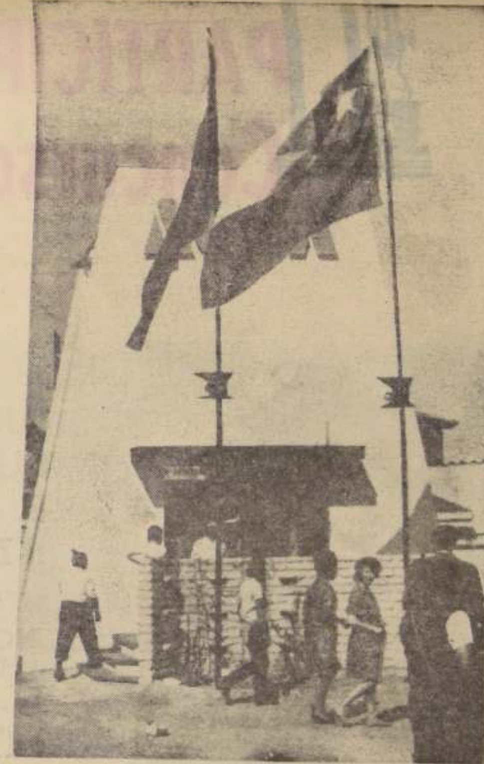

Las banderas dan especial colorido al recinto de la Feria Internacional de Santiago —FISA—, en su quinta versión.

tracy

CONCURSO DE PRODUCCION MAIZ-CHILE 1967-1968

INVITAMOS A LOS AGRICULTORES EFICIENTES, QUE SIEMBRAN **SEMILLAS DE MAIZ HIBRIDO TRACY** *A PARTICIPAR EN ESTE* **NUEVO CONCURSO**

✱ *PREMIOS DEL CONCURSO DE PRODUCCION DE MAIZ 1966 - 1967*

T·133
1er PREMIO NACIONAL ACONCAGUA: Sr. Carlos Rivacoba: 237 qq/cda
1er Premio Zona I: Aconcagua, Valparaíso Santiago y O'Higgins Sr. Sergio Valdivieso: 226 qq/cda
1er Premio Zona III: Colchagua, Curicó y Talca: Sr. Arturo Querelar 227 qq/cda

T·122·A
3er Premio Nacional Santiago Sr. Raúl Larraín 229 qq/cda.
3er Premio Zona I Aconcagua, Valparaíso Santiago O'Higgins Sr. Julio Bustamante. 223 qq/cda 3er Premio Zona II Colchagua Curicó Talca Sr. Hugo Donoso. 208 qq/cda.

T·110
3er Premio Zona III Maule Linares. Ñuble Con Ferreiro Urrutia. 176 qq/cda. No obstante su precocidad destacó en el Concurso Maíz Chile aventajando a variedades de período vegetativo largo

T·115
Variedad muy popular porque da excelentes rendimientos, tanto en condiciones de clima caluroso y suelos fértiles, como en zonas no muy calurosas y suelos de mediana fertilidad.
Período de madurez relativo 117 días. Rendimiento oficialmente comprobado 137 qq/cda

W·465
Precoz y rendidor. Produce mazorcas largas, con granos largos y profundos que secan fácilmente en una coronta delgada. Muy adecuado para sembrarlo temprano con el propósito de iniciar la cosecha en marzo.
Período de madurez relativo .... 100 días
Rendimiento oficialmente comprobado .... 152 qq/cda

T·90
Muy precoz y rendidor. Especialmente sembrado en época oportuna y suelos fértiles. De enraizamiento profundo y caña firme, es muy resistente a la tendedura.
Período de madurez relativo .... 93 días
Rendimiento oficialmente comprobado .... 120 qq/cda

...TRACY ha dado un paso mas con **T·134**

Primer híbrido simple de dos líneas, variedad mejorada del T 133 que coloca nuestra producción de semillas a nivel con lo más avanzado técnica genética norteamericana. Esta semilla, de más costo por su mayor capacidad de producción dará a los agricultores eficientes la oportunidad de aumentar considerablemente sus ganancias.

Informaciones y Asistencia Técnica

TRACY MAIZ HIBRIDO Y CIA.
BANDERA 52 - OF. 502
CAS. 13748 - FONO 80551

tracy

Manténgase robusto y sano comiendo Pollos y Huevos

Sirven para:

Crecer y Reparar el Organismo.
Tener Resistencia a las Enfermedades.
Tener Energías para Trabajar, Estudiar y Jugar.

Señora:

¿Quiere saber cómo debe alimentar a su Familia?
Mientras su marido va a ver maquinarias y autos, Ud. asista a las charlas y cursos que sobre nutrición se dan en el "Stand Avícola" ubicado en la Feria Internacional de Santiago (FISA) en el Parque Cerrillos, dictados por la Nutrióloga Srta. Nilda Castro. En ellos aprenderá en forma práctica a preparar exquisitos platos a base de AVE Y HUEVOS que son tan indispensables en nuestra alimentación diaria. Se repartirán folletos con instrucciones amplias que lleven recetas de cocina que le enseñarán a hacer ricos guisos de AVE Y HUEVOS para alimentar bien a su familia.

HORARIO DE LAS CHARLAS:

17.30 a 18.30 hrs.
19.30 a 20.30 "

Pampa del Tamarugal se Incorpora al Desarrollo

La Provincia de Tarapacá constituyó desde fines del siglo pasado hasta el primer tercio del presente, un importantísimo factor de la economía nacional, principalmente a través de la explotación del salitre. La crisis sufrida por esa industria sumió a Tarapacá en un subdesarrollo económico que ha movido a la Corporación de Fomento a realizar investigaciones, estudios e inversiones tendientes a crear nuevas industrias, e investigar otros recursos naturales de la provincia. Entre éstos, estimó de interés estudiar las posiblidades forestales y ganaderas de la Pampa del Tamarugal.

La Pampa del Tamarugal es el territorio ubicado en el extremo sur de la provincia de Tarapacá. Abarca una superficie total aproximada de 1.200.000 hás. (300 kms. de largo por 40 kms. de ancho medio). Debe su nombre a que esta zona se encontraba arbolada predominando en ella la especie Prosopis Tamarugo; sin embargo, la indiscriminada destrucción que se realizó para abastecer las necesidades de combustible, ha dejado la superficie reducida en la actualidad a 15.000 Hás. de tamarugos y algarrobos, de las cuales 5.000 Hás. son de bosques artificiales.

En 1962, la Corporación de Fomento llevó a la Estación Agrícola de Canchones, ubicada en el centro de la Pampa del Tamarugal, 21 ovinos seleccionados de la raza Merino Precoz Francés, dando comienzos a la investigación ganadera. Como el resultado fue muy alentador, año a año se fue incrementando la masa con la llegada de más ganado, conjuntamente con trabajos de reforestación.

En la actualidad, la población ganadera que mantiene CORFO en esa zona asciende a la cantidad de 5.124 ovinos, 70 caprinos y 26 bovinos. Se han reforestado en dos años de labor la cantidad de 3.000 Hás. Las metas que se ha fijado CORFO en la Pampa del Tamarugal son: Reforestar 30.000 Hás. con tamarugos para poder alimentar a 300.000 ovejas.

Visite el Stand de la FISA

en CHILE *el desierto también produce!!*

La "ESTANCIA CASTILLA", en pleno Desierto de Atacama, es hoy una zona transformada en un Vergel

Cuenta con un Plantel Avícola para 100 000 REPRODUCTORES, el que por su ubicación es el más aislado de Chile. Por lo tanto, lo que produzca la "ESTANCIA CASTILLA" en Avicultura estará libre de Enfermedades Infecto-contagiosas

La "ESTANCIA CASTILLA" reproducirá en nuestro país la famosa línea "HARCO SEX-LINK", de ARBOR ACRES, cuyas características son

a) Baja mortalidad
b) Alta resistencia a las enfermedades
c) Extraordinaria producción de huevos de excelente peso comercial, color café cáscara resistente y alta densidad de la clara
d) Conversión ALIMENTO-HUEVO 2.72 1
e) Peso final de la gallina 2½ Kgs a los 18 meses

Haga su Reserva con Tiempo

DISTRIBUIDORES: **DIMAR LTDA.**

AHUMADA 312 · OFIC. 715 · FONOS 61024-65608 · STGO

GRAN FIESTA EN EL PARQUE CERRILLOS

Esta tarde empieza la fiesta, auténtica expresión de chilenidad y esfuerzo, en el Parque Cerrillos... Es una nueva versión de la Exposición Ganadera, que camino hacia el siglo, llega ahora a su 97a. etapa... Es una demostración del cariño con que el hombre de la tierra, el que en realidad la ama y la siente, ha edificado a través del tiempo y del espacio uno de los pilares de nuestra economía... Es también la Quinta Feria Internacional de Santiago, donde nuestra industria exhibe los logros alcanzados en el campo del desarrollo y donde la industria de países amigos, tanto del continente como de Europa, Asia y Africa, han dado a conocer lo que nos pueden ofrecer para los programas de industrialización, especialmente del agro chileno.

La fiesta tradicional de noventa años en la Quinta Normal, por exigencias del progreso, debió buscar el amplio escenario del Parque Cerrillos, con su multitudinario aire de feria, sus coloridos stands, sus mesones, donde la artesanía criolla ofrece la atractiva variedad de sus trabajos, sus alegres restaurantes donde los bailes modernos ceden chileno paréntesis a la cueca o a otras danzas folklóricas...

Sus entretenciones, sus espectáculos artísticos, los desfiles de animales o de carruajes, las competencias de riendas o el "tiro al galio" ponen un motivo de renovado interés que justifican el aprecio con que los chilenos viven, en la Exposición Ganadera e Industrial y en la Feria Internacional, en su quinta versión, su gran fiesta, entusiasta y sincera, donde se sabe apreciar y admirar nuestras conquistas en el camino a un desarrollo que nos inquieta y nos alienta...

Es también la fiesta del estímulo a los que trabajan y crean, estímulo vivo en la admiración que arranca sobre nuestras propias posibilidades de nación sana y joven que tiene un rol que cumplir y una misión que alcanzar.

Hoy Abre sus Puertas la Feria Internacional FISA

La Sociedad Nacional de Agricultura inaugura oficialmente su V Feria Internacional de Santiago, Nonagésima Séptima Exposición de Ganadería e Industrias, esta tarde.

La idea de impulsar el progreso agrícola e industrial, de la ciencia y de la técnica, incitando a su adopción en el país, dio origen a la Primera Exposición Agrícola Nacional e Internacional, organizado por la SNA en el año 1869. Desde entonces el torneo se ha celebrado año tras año, con creciente éxito y visible influencia en la explotación agrícola y en el mejoramiento de la riqueza pecuaria nacional.

Un promedio de un millón y medio de personas [illegible] la Feria anualmente y constituye el evento industrial y ganadero más importante de Chile y uno de los más grandes del continente.

PARTICIPACION EXTRANJERA

Al máximo torneo chileno 1967 concurren en forma oficial ALEMANIA OCCIDENTAL, BULGARIA, CHECOSLOVAQUIA, CHINA NACIONALISTA, ESTADOS UNIDOS y POLONIA, además de ciento ochenta firmas nacionales y extranjeras.

Especial atracción constituirá el pabellón de "LA AMISTAD AMERICANA", en el que participan las representaciones diplomáticas de diecisiete embajadas de naciones de este continente. Habrá exhibiciones de artesanía, bailes folklóricos, vestimentas tradicionales y venta de bebidas típicas de cada país.

Por primera vez concurre, oficialmente a una exposición chilena, Estados Unidos, y su presencia en la V Feria Internacional de Santiago, auspiciada por el Departamento de Comercio Exterior de USA, en su primera exhibición comercial en nuestro país.

En la muestra norteamericana habrá diferentes equipos para industrias, en funcionamiento permanente y con demostraciones de sus usos y aplicaciones Más de 50 firmas de los Estados Unidos estarán representadas en el Pabellón de USA.

Una exposición especial, titulada "INICIATIVA — Elemento indispensable — DE LA ALIANZA", mostrará todos los aspectos relacionados con los lazos de cooperación entre los programas de desarrollo de Chile y Estados Unidos.

La participación de Estados Unidos —como lo manifestó a la prensa el Encargado de Negocios de la Embajada norteamericana en Chile, Mr. Robert Dean—, será la precursora de otras exposiciones más amplias que presentará esa nación en Parque Centillos en los próximos años.

Alemania, Bulgaria, Checoslovaquia, China y Polonia tomaron parte en la exposición del año pasado. Para esta nueva Feria han construido nuevos y llamativos pabellones que harán sumamente difícil la labor del Jurado que otorga los premios a los mejores stand industriales. Incluso Alemania, que disponía de un pabellón permanente lo ha renovado en forma total y constituirá otra vez una de las mayores atracciones del torneo.

Presidente de la Sociedad Nacional de Agricultura, Hugo Zepeda Barrios, entidad que a través de casi un siglo ha mostrado al país los progresos de esta actividad a través de exposiciones anuales.

Ministro de Agricultura, Hugo Trivelli, quien ha llevado a las Exposiciones Ganaderas la voz del Ejecutivo y explicado los planes de desarrollo agropecuario que el Gobierno impulsa.

La Empresa de Comercio Agrícola, como años anteriores, se presenta en la 5ª Feria Internacional de Santiago, e invita al público a visitar su stand y a adquirir productos agropecuarios, que se expenderán del mismo modo que se entregan en los diversos puntos del país en su labor de abastecimiento, que realiza en beneficio de todos los chilenos.

ECA

ES UNA EMPRESA DE TODOS LOS CHILENOS QUE CUBRE TODO EL TERRITORIO PARA SERVIR A TODOS LOS CHILENOS

GELORAMA

EN LA EXPOSICION DE LA FISA

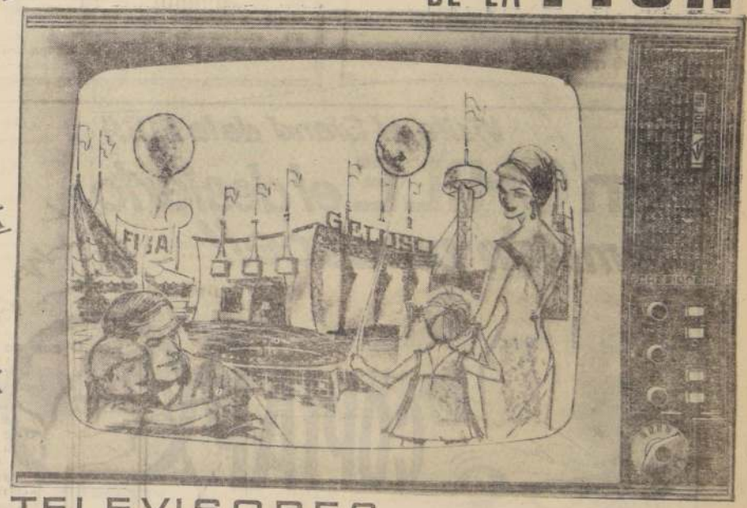

ENTREGA INMEDIATA

Eº 2.400 INCLUIDO IMPUESTO CREDITOS

TELEVISORES GELOSO

ES MARAVILLOSO ES UN GELOSO

GARANTIA Y SERVICIO PERMANENTE DE LA FABRICA: VICUÑA MACKENNA 2245 - FONO 569038

La nueva dimensión de imagen y sonido, en la pantalla GELORAMICA de 23", tipo Kim Code, ultra sensible, de 114 grados de deflexión. Perfecta estabilidad de imagen, extraordinaria nitidez y máximo alcance por su SELECTOR NUVISTORIZADO, combinado con cuatro pasos de frecuencia Intermedia EXCLUSIVO de GELOSO. 19 válvulas con 27 funciones diferentes. Controles GELOMATICOS de sintonía fina y de sincronismo vertical y horizontal.

MIRE, GIRE Y RETIRE.

UN MUNDO MEJOR

TELEMUNDI

PARA VIVIR MEJOR

SANTIAGO: AGUSTINAS 698 - MONEDA 946 - PROVIDENCIA 2131
RECOLETA 2395 - VIC. MACKENNA 2245
AV. STA. MARIA 2189 - ARICA • COLO COLO 546 - CONCEPCION
CONDELL 1589 - VALPARAISO • AV. MATTA 2592 - ANTOFAGASTA

ESFUERZO COMUNITARIO LEVANTA COOPERATIVA AGRICOLA

La planta deshidratadora de alimentos de Colina, que se ha formado con el esfuerzo comunitario, cuenta con los elementos para lavar y mondar productos. Observa el trabajo Antonio Barahona (derecha), administrador de esta empresa.

Las sopas y otros alimentos concentrados que, por su fácil preparación son indispensables en la ajetreada vida de la dueña de casa moderna, tienen su origen en una pequeña planta deshidratadora de Colina, que es el resultado de los esfuerzos de una cooperativa de 120 socios.

HORCHACOOP (Cooperativa Agrícola de Productores Horticaleros, Chacareros y Fruteros) oculta, bajo su aún modesta fachada, una auténtica historia de esfuerzo coronada por el éxito. La cooperativa partió en 1963 con 20 socios, desde inquilinos a grandes propietarios, aunque el 60 por ciento son pequeños y medianos agricultores. En total poseen 4.000 hectáreas de hortalizas, en su mayoría situadas en la zona norte de Santiago.

"En 1966 —dice don Luis Labarca Vicuña, gerente de la Cooperativa— empezamos a preocuparnos de nuestros problemas de comercialización y capitalización y decidimos emprender una verdadera aventura: instalar una industria de la verdura. El resultado es la planta deshidratadora de Colina".

VENTAJA ENORME

Diariamente, 30 operarios trabajan seleccionando, pelando, lavando y secando productos como cebollas, tomates, ajos, puerros, betarragas, porotos verdes, pimentón y otros.

"Nuestro problema —dice el señor Labarca— es conseguir maquinarias, que son costosas y hay que importarlas. Por esto, ha sido una ventaja enorme la donación que Estados Unidos nos hizo como parte de la Alianza para el Progreso. Nos entregaron una pequeña planta conservera, la que incluye una caldera y un auto-clave. Si usted considera que para el 50 por ciento de la producción que deshidratamos necesitamos vapor, comprenderá la enorme utilidad de estos equipos."

Mientras tanto, en Colina se están produciendo unos 500 kilos de producto seco al día, lo que significan 5.000 kilos de producto fresco. Esta producción es absorbida totalmente por las industrias de alimentos concentrados.

El administrador de la planta, don Antonio Barahona, explica este éxito cuando dice: "Nuestros productos han sido aceptados en análisis realizados en Suiza y Estados Unidos, por su buena calidad. Y esta calidad se debe a que las hortalizas y verduras chilenas son extraordinarias".

HAY QUE LLEGAR

También revela que la cooperativa está importando semillas desde Estados Unidos, que sembrarán los socios, mejorándose así aún más las verduras y, por lo tanto, el producto deshidratado. La cooperativa —que preside el agricultor Sergio Petrinovic— no está satisfecha sin embargo. Importarán más maquinaria, para expandir su producción con miras a la exportación; instalarán un campo demostrativo de nuevas técnicas de abonos, aclimatación de semillas, riego, uso de pesticidas, etc.; y están desarrollando un producto alimenticio con alto procentaje de proteínas de verduras deshidratadas que la Junta Nacional de Auxilio Escolar y Becas distribuirá para todos los niños de Chile.

oooooooo

"COVENSA" EN LA EXPOSICION

Vinculada desde hace muchos años al progreso de la agricultura chilena, la Corporación de Ventas de Salitre y Yodo de Chile siempre ha marchado junto a quienes estén labrando un mejor futuro para la nación. Por eso se hallará presente este año, como los anteriores, en la Feria Internacional de Santiago, para mostrar a los concurrentes su aporte de progreso así como la efectiva realización de su lema: SALITRE SIGNIFICA PROSPERIDAD.

Como siempre, sus representantes estarán en el pabellón de exposiciones listos para atender las consultas de los agricultores en relación con el empleo del salitre. Y este año, con un directo propósito de divulgación, presentará en su stand una breve visión de la industria salitrera a través de fotografías y maquetas que permitirán al visitante formarse idea aproximada de tan intensa y complicada actividad.

Aparte de la exposición fotográfica, mediante la cual se muestra el pasado, el presente y algo del futuro de la industria, se exhibirán dos maquetas con movimiento. Una de ellas representa un "rajo" de la pampa salitrera en actividad y allí se podrá ver actuando a los perforistas, a las palas mecánicas cargando caliche, a los trenes calicheros en movimiento y, en fin, todo cuanto se observa normalmente en la explotación de las calicheras. La otra maqueta muestra una fase de la explotación en la Oficina Pedro de Valdivia, también con el movimiento de las complicadas maquinarias propias de esta actividad.

El esfuerzo de montar esta novedosa exposición quedará compensado con los conocimientos que ella entregará al público actualmente muy poco enterado con respecto a la magnitud y la complejidad que tienen las faenas salitreras desde el "cateo" y la cubicación, hasta el embarque por el magnífico sistema mecanizado construido por la Compañía Salitrera Anglo-Lautaro, en Tocopilla.

Es que si "Salitre significa prosperidad" para los consumidores, a la vez, significa un enorme esfuerzo para quienes lo producen.

CUADRO RESUMEN DE APLICACION DEL SALITRE EN LOS JARDINES

a) Almácigos	Aplicar a voleo de 20-30 gramos por metro cuadrado antes de la siembra y posteriormente, si se estima necesario, regar con solución que contenga 3 a 5 gramos por litro de agua, cuidando de lavar las hojas con agua pura, para evitar daños en las hojas tiernas.		
b) Arbustos y Arboles Ornamentales.	Arbustos: ¼ a 1 Kg. por planta según tamaño en cada aplicación. Arboles ornamentales: ½ a 2 Kgs. por planta, según tamaño.	Al iniciarse el período activo de la vegetación, la mitad de la dosis, y la otra, con intervalo de 15 a 20 días.	Se esparce alrededor de cada planta
c) Césped	30 a 40 gramos por metro cuadrado.	a) Junto con la siembra o plantación. b) Sobre el césped establecido, después de cada corte.	a) Aplicar a voleo, antes de la última rastrillada. b) A voleo, uniformemente, después de un riego y lluvia y estando la vegetación sin humedad.
	NOTA: En el caso de chépica alemana hacer dos aplicaciones, a voleo, de 20 gramos (una cucharada de postre) por metro cuadrado cada una, con intervalo de 25 a 30 días, regando enseguida con chorro fino.		
d) Claveles	Al mes del trasplante se hará una aplicación de 50 gramos por metro cuadrado y otra 30 días después. Se aplica a voleo en las entrelíneas.		
e) Crisantemos	Aplicar a razón de 20 gramos por metro cuadrado inmediatamente antes de plantar. Luego una aplicación de 50 gramos por metro cuadrado cuando comienzan a aparecer los botones florales y otra en igual dosis 15 a 20 días más tarde. Esparcir entre las líneas.		
f) Dalias	A razón de 20 gramos por planta, cuando éstas tengan unos 30 centímetros de altura y alrededor de las mismas, formando un anillo distanciado 10 centímetros del pie. Repetir la aplicación a los 20 días.		
g) Gladiolos	A razón de 20 gramos por metro lineal. Aplicar en el fondo del surco y tapándolo con un poco de tierra antes de plantar el bulbo, o si no, después de 15 a 20 días de nacido, entre las líneas y a voleo. Conviene hacer otra aplicación de 20 gramos por metro lineal, 30 días después.		
h) Macizos de flores	Aplicar 40 gramos por metro cuadrado en primavera y verano, o sea durante el período activo de la vegetación. Regar primero y aplicar enseguida el salitre. También se pueden regar los macizos con una solución de 2 a 3 gramos por litro de agua. Repetir las veces que se estime necesario, cada 20 días.		
i) Plantas en macetas	En solución, en dosis de 5 gramos por cada litro de agua. Los riegos se darán en primavera y verano, repitiéndose cada 8 a 15 días, hasta que la planta al cance el desarrollo deseado. Lavar enseguida ligeramente con agua pura en el caso de que las hojas hubie sen recibido salitre en solución.		
j) Rosas	Hacer tres aplicaciones de 50 gramos por metro cuadrado: la primera, en primavera, al comenzar la brotación; la segunda, al formarse los botones florales, y la tercera, al final del verano. Las aplicaciones se harán a voleo sobre toda la zona que ocupan las raíces.		

Especial Atracción en la Muestra Industrial de FISA

En la muestra Industrial los stands presentados por las entidades de fomento de la producción despertarán especial atracción, tanto por la originalidad y belleza de sus exhibiciones como por la importancia de lo que se exhibe.

Toda la labor de la Corporación de Fomento de la Producción en el desarrollo agrícola de Chile, por ejemplo, será dada a conocer al público en un gran pabellón diseñado por el artista Santiago Nattino.

Lo que realiza directa e indirectamente la CORFO en el progreso de la agricultura nacional: aprovechamiento de recursos hidráulicos y aguas subterráneas, electrificación rural, plan de desarrollo ganadero, programa frutícula, vitivinícola, comercialización de productos agropecuarios, mecanización agrícola y capacitación de mano de obra, constituirá el objetivo principal del pabellón 1967 que presentará este organismo en la exposición de la SNA.

La experimentación e investigación han constituido la acción medular de la Estación Experimental de la Sociedad Nacional de Agricultura, la primera creada en el país en el año 1925, en su afán de entregar a la agricultura nacional semillas de nuevas y mejores variedades de cereales, frejoles, maíz, sorgos y forrajeras. La importancia de los frutos alcanzados con su labor, especialmente en lo que se refiere a la producción de trigos, serán la base de su exhibición de este año en la FISA.

En el stand de la SNA el público podrá apreciar la calidad de los trigos aportados por la Estación Experimental de la institución, ya que todas sus variedades se encuentran sembradas en el stand y en plena etapa de desarrollo. La Estación Experimental de la Sociedad Nacional de Agricultura aporta al país anualmente 60 mil quintales métricos de semilla certificada de trigo, que constituye el mayor aporte que en este sentido realiza el sector privado y el segundo en importancia después del Banco del Estado. En esta forma la SNA ha contribuido aproximadamente en un 30 por ciento al aumento de la producción triguera nacional.

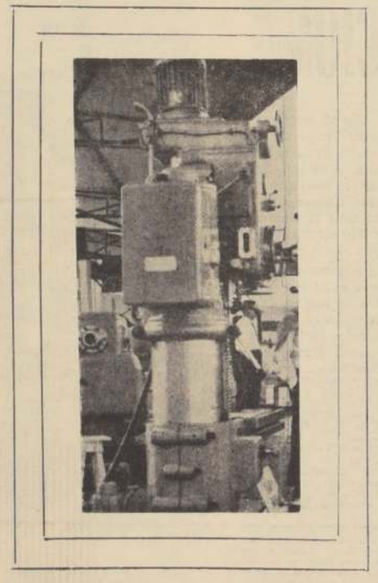

El Banco del Estado, por su parte, ha destinado este año su stand a los niños de Chile, convirtiéndolo en un Jardín Infantil. En él los menores podrán disfrutar de espectáculos, circenses y de paseos a caballo. Para este último entretenimiento les será necesario exhibir una libreta de ahorro cuyo último depósito se haya efectuado dentro de los últimos treinta días.

CONCURSO DE ARTE INFANTIL

Con el auspicio de la SNA, la firma Savory ha organizado en su stand un Concurso de Arte Infantil destinado a destacar el talento artístico de los niños de Chile.

Con material proporcionado por Savory, los niños que concurran al Parque Cerrillos podrán tomar parte en este certamen, teniendo como único requisito el de efectuar sus trabajos de pintura en la misma FISA, en presencia del público que diariamente concurre a ella. Las pinturas a acuarela, principalmente, a medida que se vayan terminando serán expuestas en una galería de arte abierta al público en el mismo stand.

Para participar no se requerirá saber pintar, puesto que habrá permanentemente personal especializado que asesorará a los niños. En esta forma ellos se limitarán, con todos los elementos a la mano, a sus reales condiciones artísticas.

ULTIMAS NOVEDADES DE LA INDUSTRIA

Una sección destinada a exhibir las últimas novedades industriales, que recién hayan salido o estén por salir al mercado, habrá también en Parque Cerrillos, presentada por la Sociedad de Fomento Fabril.

Esta es la primera vez que se hace en Chile una exhibición de esta naturaleza. Ella fue puesta en práctica en las más importantes Ferias anuales que se realizan en el mundo, las cuales todos los años dan a conocer al público las novedades producidas por el sector industrial.

EXPOSICION DE LA AVICULTURA CHILENA

Todos los aspectos relacionados con la producción avícola, incluyendo muestras de máquinas incubadoras, seleccionadoras de alimentos y demás artículos básicos que se utilizan en la explotación de este rubro, podrán conocerse en la Exposición de la Avicultura Chilena organizada con el auspicio de la Asociación Latinoamericana de Avicultores, ALA.

Además, de conocer todo el proceso moderno para producir huevos, que estará expuesto en un stand de más de dos mil metros cuadrados, los asistentes tendrán oportunidad de saborear este alimento en sus más diversas variedades culinarias, para lo cual habrá instalado un local de degustación.

ESCUELAS: PROGRESO PARA CHILE

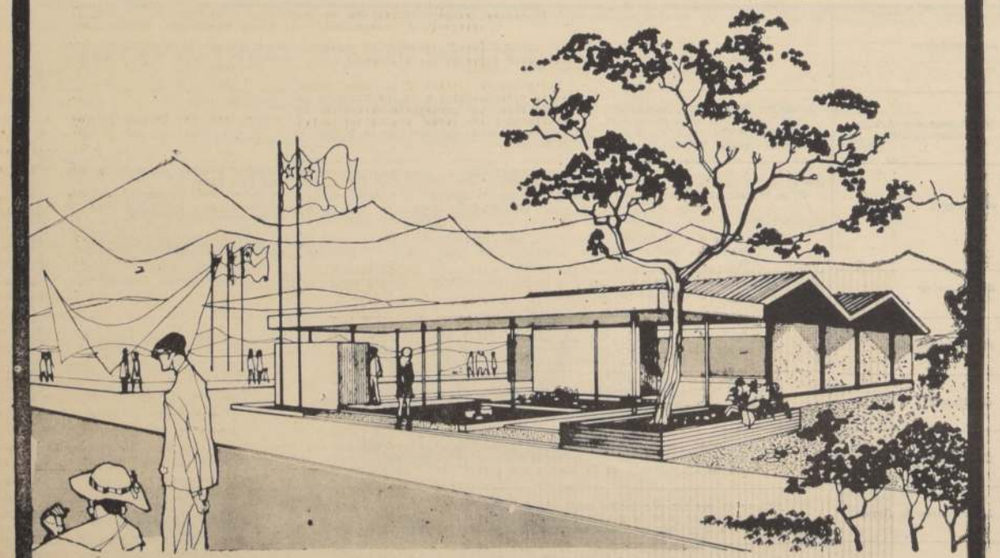

SOCIEDAD CONSTRUCTORA DE ESTABLECIMIENTOS EDUCACIONALES S.A.

125 AÑOS TIENE BODEGA DE VINOS DE LA U. DE CHILE

Un siglo y cuarto de existencia cumplió este año la Bodega de Vinos de la Estación Experimental Agronómica "La Rinconada" de Maipú, perteneciente a la Facultad de Agronomía de la Universidad de Chile.

Esta Bodega de Vinos es la más antigua del país y también la más nueva, ya que el edificio aún no termina de construirse y faltan algunas maquinarias para completar la gama de productos que pueden obtenerse de la uva. Hay un proyecto referente a tomar un racimo de uva y sacar de éste todos los productos posibles, desde pasas, jaleas, vinos y licores finos.

Puede decirse que esta Bodega es una de las mejores del mundo y que los productos "Quinta Normal" compiten en el mercado internacional a la par con otros de reconocido renombre.

Los creadores de este nuevo plantel vitivinícola (el edificio comenzó a construirse hace 6 años) se inspiraron en la famosa bodega Maison Carrée, emplazada en Argelia por industriales franceses como estación experimental de maquinarias. La Bodega chilena es una copia fiel de la francesa, pero se le agregó al aspecto experimental, lo docente e investigativo, transformándose así en una planta modelo de elaboración de alcoholes y centro de estudios.

DEPURACION DE MOSTOS

Se inició la temporada de vendimia en la Estación Experimental Agronómica. La viña que tienen es joven, y producen actualmente sólo 15 de las 60 hectáreas plantadas; en un futuro cercano, esta plantación abarcará 150 hectáreas de viña.

Anualmente, cosechan en "La Rinconada" 150.000 kilos de uva; la Bodega está planificada para elaborar mil toneladas y su capacidad de almacenamiento en las bodegas alcanza a los dos y medio millones de litros.

Procesar estos 150.000 kilos de uva obliga a las personas encargadas de los trabajos a laborar día y noche, pues es una faena que no puede interrumpirse. Los cuatro enólogos y cuatro obreros realizan todo el trabajo, que se simplifica notablemente con las modernas maquinarias que realizan automáticamente las labores. Accionando un tablero con botones la uva es molida, transportada a las cubas y en algunas cubas la fermentación es controlada también por botones.

Los camiones con uva llegan a la bodega y el cargamento es transportado por platabandas móviles hasta la máquina moledora, allí se separa el mosto que será tinto o blanco. La diferencia radica en que el vino blanco necesita mayor depuración, en cambio el tinto debe fermentar con el ollejo de la fruta. De la máquina moledora pasa el jugo directamente a las cubas de fermentación. Los procesos siguientes deben vigilarlos los especialistas, controlando la acidez, azúcar, controlando la temperatura, etcétera.

FRIO ENVEJECIMIENTO

Hay en la Bodega un equipo de ultrarrefrigeración, por medio de éste se concentran alcoholes y mostos, además aplicando frío envejecen vinos. En siete días obtienen un vino de un año de envejecimiento, reproduciendo en las cubas los procesos que ocurren al mosto en las 4 estaciones del año. La calidad de este vino es excelente, con perfecta estabilización y madurez.

El Cognac, Armagnac y Aguardiente "Quinta Normal" son productos de reconocida calidad internacional. El Cognac es el licor más fino que se elabora en esta Bodega y requiere de 10 años de envejecimiento. En cambio, el Armagnac necesita permanecer 5 años en los barriles. El envase donde se envejece el Cognac es traído de Yugoslavia; barriles de encina de Bonia dan al licor un aroma especial. Por condiciones climáticas la encina crece en ese país en forma muy lenta, teniendo por esto la madera una consistencia única en el mundo.

El Cognac durante los 10 años de envejecimiento arroja un saldo de evaporación del 50 por ciento.

WHISKY NACIONAL

Los enólogos de esta Bodega están realizando investigaciones en licores y tratando de obtener un whisky nacional utilizando para ello alcohol de vino y no substancias químicas.

"Lógicamente que la calidad del whisky aumentaría como también se ampliarían las posibilidades de uso del alcohol de vino" —dice el enólogo profesor Sergio Danert, Jefe del Departamento de Fruticultura y Enología de la Escuela de Agronomía de la Universidad de Chile.

CUBA AUTOMATICA

Una cuba de concreto con capacidad para 40.000 litros, dos ventanillas e iluminación interior fue traída desde Argelia para estudiar los procesos del mosto dentro de la cuba. Este sistema fue inventado por el argelino Ducellier Isman, y por primera vez se pueden observar los procesos que sufre el mosto dentro de la cuba. Este barril de cemento además tiene una serie de válvulas, controles y refrigeración propia lo que hace que el vino sea controlado automáticamente sin intervención de la mano humana.

El costo que representó la construcción y dotación de esta moderna Bodega de Vinos ascendió a los 500 millones de pesos, dinero que ya ha sido restituido en seis años de producción vitivinícola.

MAGIRUS DEUTZ

CAMIONES - BUSES

VEHICULOS COMUNALES

CARROS BOMBA

Y EQUIPOS PARA EXTINCION DE INCENDIOS

VEHICULOS ESPECIALES

CON EL FAMOSO MOTOR DIESEL ENFRIADO POR AIRE

REPRESENTACION:

Soitena

SOCIEDAD IMPORTADORA TECNICA NACIONAL LTDA.

CHACABUCO 55-A Y 63

FONOS: 98253, 94575

VISITE NUESTRO STAND EN LA FISA

Novedades y Atracciones en el Parque Cerrillos

Sesquicentenario de la Bandera Nacional.— Con motivo de celebrarse el sesquicentenario de la Bandera Nacional, el Comité Ejecutivo de la V Feria Internacional de Santiago, acordó adherir a este homenaje para lo cual se dispuso que todos los afiches del torneo como el logotipo de las publicaciones estuvieran basados en el emblema patrio.. Asimismo, se solicitó la colaboración de los expositores a fin de que cada uno presentara dentro de su stand, algún tema relacionado con nuestra Bandera.

La Presidencia de la República, por su parte, premiará las mejores presentaciones que se efectúen dentro de la Feria con relación a este sesquicentenario.

Con este mismo motivo, en la Ceremonia Inaugural del torneo, se izará el Pabellón Nacional con la participación de la Banda de Guerra del Orfeón de Carabineros de Chile.

"Día del Comprador".— Como ocurre en las principales Ferias del mundo, la SNA, ha dispuesto desde este año el establecimiento del "Día del Comprador", en el cual se permite el acceso al recinto solamente a los invitados oficiales de los señores expositores. Para estos efectos se escogieron las mañanas de todos los días sábados, desde la inauguración hasta la clausura de la Feria.

El tractor más antiguo de Chile.— En el stand de FORD MOTOR COMPANY, se exhibirá el tractor más antiguo de esta marca, encontrado en el país, a través de un concurso en el que participaron agricultores de todo Chile. El poseedor de ese tractor recibirá otro, pero modelo 1967, como premio por haber sido uno de los precursores de la mecanización agrícola chilena.

"Día del Huaso".— Como un homenaje al hombre de nuestra tierra la SNA, estableció el "Día del Huaso", que corresponderá al último domingo de la exposición, en el cual se permitirá la entrada liberada con gancho" a todos los huasos que concurran con su vestimenta tradicional.

En este día el espectáculo más importante de la Feria será un "Festival de Huasos", a través del cual 100 jinetes ejecutarán todas las diferentes pruebas ecuestres criollas que se practican en el país, desde el movimiento en rienda hasta la típica carrera "a la chilena". Este espectáculo que por primera vez se realiza en el país tiene tres horas de duración y ha sido organizado por la Asociación de Rodeo de Santiago.

Música y Artesanía Popular en la FISA

"EN BUSCA DE NUEVOS CONJUNTOS"

Todos los años desde que se inaugurara el nuevo recinto de exposiciones en Parque Cerrillos, la SNA organiza con creciente éxito su Concurso "EN BUSCA DE NUEVOS CONJUNTOS", destinado a encontrar nuevos valores artísticos musicales chilenos, tanto en el género folklórico como en el internacional.

El certamen se lleva a efecto en combinación con su Radio, CB 57 Agricultura, durante los días que dura la Exposición. Se inició en el año 1964, y a través de él diferentes conjuntos musicales de aficionados tienen oportunidad de darse a conocer y a la vez postular a los premios que otorga la SNA.

Cabe destacar que todos los conjuntos que han resultado premiados, e incluso sus solistas, se han convertido en elementos profesionales de gran éxito. Entre ellos podría mencionarse a: Oscar Sepúlveda, solista actual de "Los de Las Condes", "Los Stereos", José Alfredo Fuentes, "Los Zorzales de Tunuyán" y muchos otros.

FERIA DE ARTESANIA POPULAR

Ya es tradicional dentro de la Feria anual de Parque Cerrillos, el Pabellón en el cual se congregan artesanos de todas las zonas del país en una gran muestra de la artesanía popular chilena. Es el único lugar estable de exposiciones de este tipo y constituye la muestra más amplia y variada de todo el arte autóctono nacional.

Junto a las obras del Norte, Toconao, Toconce, San Pedro de Atacama, está también una muestra de tejidos de Elqui, La Ligua, Valle Hermoso, Valdivia de Paine, Arauco y Chiloé; las gredas y loceras de Pomaire, Quinchamalí y Pilén; los tejidos de crin de Rari, las guitarras y espuelas de Chillán, los mimbres de Chimbarongo, los tallados de Linares y los misteriosos Kava Kava de Isla de Pascua.

miss chile en la "fisa"

Ingrid Vila Riveros, MISS CHILE 1967, símbolo de la belleza de la mujer chilena, los invita a visitar el stand de INPRASA, en la FISA, donde ella personalmente les contará lo que es esta gran industria nacional, que fabrica en Arica, bajo licencia de PRESTOLITE, toda la línea de encendido automotriz. Próximamente INPRASA pondrá también en el mercado, pistones THOMPSON y filtros KRALINATOR, bajo licencia de esas afamadas marcas extranjeras.

INPRASA

REPUBLICA 78 - TELEFONO 92724 - CASILLA 276 V - CORREO 15
CABLES: INPRASA - SANTIAGO. ● AV. SANTA MARIA ESQ. OSCAR QUINA - ARICA

"Una empresa chilena al servicio de América"

El acceso al Stand de INPRASA, ubicado en el Pabellón Techado, Sector Extranjero, es más directo por la 3.a puerta de la Fisa tomando el camino a Melipilla.

Metalúrgica Osorno S. A. - M. O. S. A.

Nueva Industria Automotriz para Chile

CONSORCIOS INDUSTRIALES ALEMANES REPRESENTADOS EXCLUSIVAMENTE POR ESTA PRESTIGIOSA FIRMA CHILENA

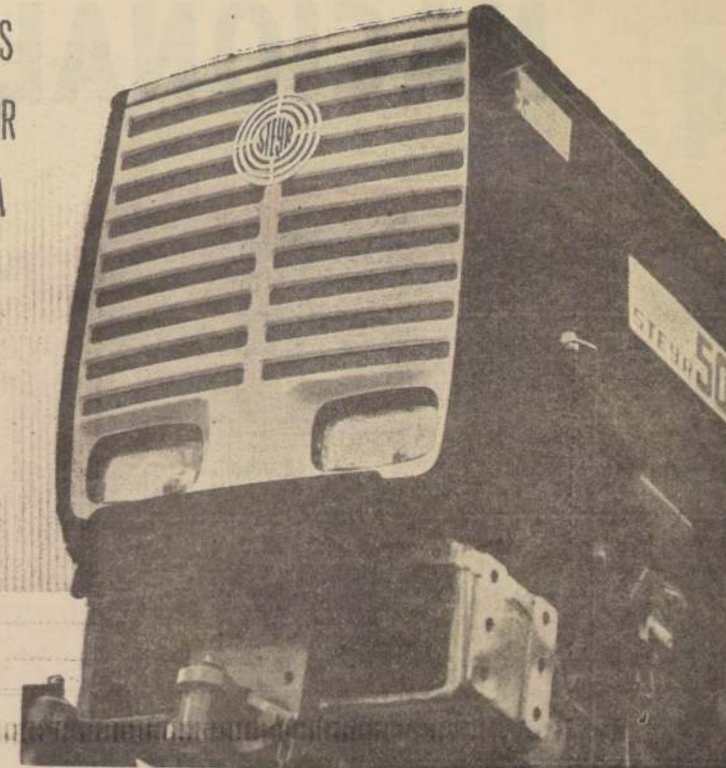

El famoso tractor STYER—50, de Stay Steyr —Dainler— Puch A. G. vehículo que representará exclusivamente en Chile Metalúrgica Osorno S. A.

METALURGIA OSORNO S. A. — M.O.S.A., industria y mantenimiento, junto con entrar a una nueva etapa está adquiriendo un impulso extraordinario en el ramo automotriz como representante en Chile de poderosos consorcios industriales alemanes. Sus operaciones, que incluyen la posibilidad a corto plazo del montaje y fabricación de vehículos comerciales como camiones y autobuses, con asistencia técnica de Bussing, Automobilwerke A.G. de Braunschweg, desde su sede chilena se extenderán a los países del área andina cuyos mercados han sido objeto de documentados estudios. Además M.O.S.A., que ha logrado una calificada perfección en la producción de Bombas Inyectoras para motores Diesel, proyecta abastecer los mercados de los países de la Asociación Latinoamericana de Libre Comercio —ALALC— con este implemento cuyo prestigio ha consolidado.

Metalúrgica Osorno S.A. fundada hace más de dos años y medio enfrenta ahora con nuevos socios chilenos y alemanes, además de aportes iniciales de capital que alcanzan a 300.000 marcos alemanes (D.M.), una dinámica industrial, que puede ser considerada como una valiosa herramienta para el desarrollo de nuestro país, una fuente de trabajo estable y calificado y de nuevos recursos, especialmente de divisas, que tan necesarias son para Chile.

La importancia que en el campo industrial, en el ramo automotriz, tiene M.O.S.A. está en el hecho de que es representante exclusiva en Chile de firmas como RHEINSTAHL - HENSCHEL (camiones) cuyo capital social en Alemania es de DM 63.000.000; de RHEINSTAHL - HANOMAG (camiones), la que opera con un capital de DM 84.000.000; de BUSSING AUTOMOBILVERKE A.G. (buses) y de STEYR-DAIMLER - PUCH A.G. (tractores).

En sus oficinas centrales de Santiago, situadas en los altos del Waldorf, Ahumada 131, Oficina 716, en el séptimo piso, los interesados pueden informarse de la variada línea automotriz alemana que M.O.S.A. representa en forma exclusiva y de los planes de créditos que offrece que pueden llegar hasta cinco años plazo y de acuerdo a los reglamentos que sobre este tipo de operaciones están vigentes en Alemania.

Metalúrgica Osorno S.A. está registrada para atender a la industria, a la agricultura, al transporte colectivo de pasajeros y de carga, y a la necesidad de vehículos de los servicios estatales o para las Fuerzas Armadas, con la ventaja de que dispone de los repuestos necesarios y de los servicios para mantención que son fundamentales para evitar que las máquinas estén fuera de actividad más allá de un mínimo de tiempo, indispensable para realizar los cambios o reparaciones a que haya lugar.

En su línea actual de servicio en el rubro de "mantenimiento" Metalúrgica Osorno S.A. dispone a lo largo del territorio sur, entre Santiago y Llanquihue, de quince equipos móviles para atender cualquier inconveniente que pueda presentarse a los vehículos cuya venta tiene en Chile en forma exclusiva.

Estos servicios móviles, equipados al nivel de taller, con todos los elementos precisos para su labor y repuestos esenciales, están distribuidos en razón de uno cada cien kilómetros, además de los talleres bases. Cada máquina lleva un cuadro con todos los detalles para que frente a cualquier emergencia solicite la atención necesaria. Los llamados pueden hacerse por teléfono y la forma cómo han sido repartidos los servicios móviles o talleres permiten que en un tiempo record estos equipos lleguen hasta la máquina si el desperfecto se ha producido en el camino. Está pendiente una solicitud para completar este servicio móvil con radio lo que reduciría a un tiempo mínimo la asistencia técnica durante la emergencia.

Metalúrgica Osorno S.A. cuyos técnicos tienen amplia confianza en el capital humano de que disponen en el país, proyectan, además de la instalación de sus plantas de montaje y fabricación de vehículos para Chile y otras naciones andinas, el establecimiento en Osorno de la Escuela Satélite para preparar a un grupo de expertos de entre jóvenes egresados de escuelas industriales.

NUEVA ARMADURIA NACIONAL

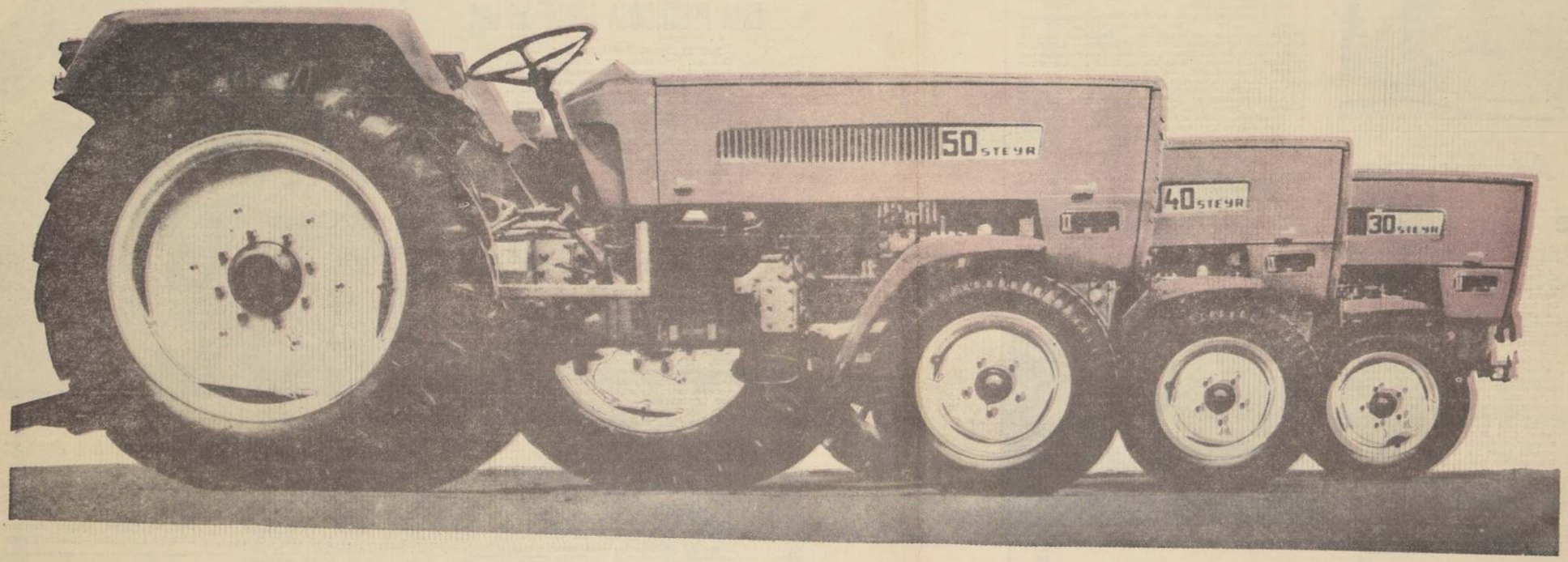

LINEA DE REPRESENTACION

RHEINSTAHL-HANOMAG:

3,5-7,5 TONELADAS DE PESO TOTAL.

EL NUEVO PROGRAMA DE SUS CAMIONES RAPIDOS

HANOMAG

65-100 DIN/HP
72-110 SAE/HP.

RHEINSTHAL-HENSCHEL:

CAMIONES VOLQUETE PARA 3 DIRECCIONES
CAMIONES DUMPER
CAMIONES CISTERNA
CAMIONES TRACTORES
TRACTOR SEMI-REMOLQUE

BUSSING-AUTOMOBIL A.G. SALZGITTER-WATENSTEDT

PARA EL TRANSPORTE PUBLICO URBANO CON MOTOR SUB-CHASIS

CAMIONES ESPECIALES.

VEHICULOS ESPECIALES

DE 8-30 TONELADAS
160-230 HP./DIN.
185-255 HP /SAE.

STEYR-PLUS-SYSTEMATIK

MOSA

REPRESENTANTE EXCLUSIVO PARA CHILE

METALURGICA OSORNO S.A. OSORNO

industrias y mantenimiento

Venta y servicio de Vehículos motorizados - Servicio Diesel - Eléctrico

STEYR - PLUS - SYSTEMATIK

STEYR PLUS 30-30 DIN-PS=38 HP/SAE
STEYR PLUS 40-38 DIN-PS=45 HP/SAE
STEYR PLUS 50-50 DIN-PS=65 HP/ SAE

OFICINA CENTRAL, AHUMADA 131-OF. 716
TELEF. 61908-CASILLA 14448-TELEX: SGO. 377 HERTEL

VISITE NUESTRO STAND EN "FISA"- (SECTOR "A" Nº 4)