Fundado el 14 de Enero de 1917
AÑO XXV N.o 8,588

LA NACION

(EMPRESA PERIODISTICA "LA NACION" S. A.)

TIEMPO PARA SANTIAGO
HOY: Tendencia a mejorar. Nublados parciales.
MINISTERIO DE DEFENSA NACIONAL. OFICINA METEOROLOGICA DE CHILE.

EDICION DE 18 PAGINAS — SANTIAGO DE CHILE, MARTES 10 DE JUNIO DE 1941 — PRECIO EN TODO EL PAIS: 80 CENTAV.

EL PARTIDO RADICAL ACORDO RETIRAR SUS MINISTROS DEL GOBIERNO

POR 24 VOTOS CONTRA 7, LA JUNTA CENTRAL ADOPTO ESTE ACUERDO, AL TERMINO DE SU SESION DE ANOCHE

Previamente, hubo sucesivas reuniones de la Mesa Directiva con los presidentes de las asambleas de la provincia de Santiago, con altos funcionarios fiscales y semifiscales y con senadores y diputados

En la primera de aquellas reuniones se aprobó un voto de adhesión a la Mesa Directiva y a la Junta Central.— En el voto de la Junta se faculta a la Mesa para resolver con S. E. la forma en que el partido colaborará en el Gobierno

LOS MINISTROS RENUNCIARAN HOY

El día de ayer transcurrió en medio de la más viva expectación ante el desenlace que tendría el grave conflicto entre el Ejecutivo y el Partido Radical, con motivo de la cuestión ministerial.

De acuerdo con lo que habíamos anunciado, el presidente del radicalismo, señor Pedro Castelblanco y la mesa directiva se reunieron sucesivamente con los presidentes de la Junta Provincial de Santiago y de las asambleas de la provincia de Santiago; con altos funcionarios radicales fiscales y semifiscales, y con los senadores y diputados del partido, a fin de informarlos de detalladamente del conflicto y de las gestiones hechas para solucionarlo, así como de los infructuosos de estas gestiones. Finalmente, se reunieron en sesión con la Junta Central, donde fué adoptado el acuerdo definitivo, por el cual se dispone el retiro de los Ministros radicales del actual Gobierno.

Damos a continuación las versiones oficiales correspondientes a estas sucesivas reuniones y algunos datos oficiales correspondientes a estas sucesivas reuniones y algunos datos extraoficiales recogidos en círculos autorizados.

Señores Luis Alamos Barros, Marcial Mora Miranda, Juan Antonio Iribarren, Juvenal Hernández y Alfonso Quintana Burgos, que, en conformidad al acuerdo adoptado anoche por la Junta Central del Partido Radical, deberán presentar sus renuncias a los cargos de Ministros de Relaciones Exteriores y Comercio, de Hacienda, de Educación Pública, de Defensa Nacional y de Agricultura, respectivamente.

LA PRIMERA REUNION

Dice la versión oficial:

"A las diez y media horas se efectuó en la sala de sesiones de la H. Junta Central la reunión a que el presidente del partido, señor diputado Pedro Castelblanco había convocado al presidente de la Junta Provincial y a los presidentes de las asambleas radicales de la provincia de Santiago.

"Presidió la reunión el presidente del partido señor Castelblanco, actuó de secretario el secretario general, don Luis A. Cuevas y asistieron los señores: Presidente de la Junta Provincial, don Carlos Fanta y los presidentes de las siguientes asambleas: Guillermo Guerra, Santa Ana; Carlos Pérez, Recoleta; Edmundo Pérez, Cañadilla; Pedro Valenzuela, Maestranza; Oscar López, Buin; Demetrio Torralbo, San Antonio; Carlos Verdugo, Conchalí; Pedro Escobar, Lampa; Eleazar Villavicencio; Til Til; Domingo Grez, San Miguel; Benjamín Cortés, Santiago; Teófilo Pineda, Maipú; Luis Ugarte, Estación; Ramón Olave, Providencia; René Lopetegui La Florida; Julio de la Cruz Ortega, Quinta Normal; Miguel Ros, Barrancas; Atilio Aranda, Talagante; Gustavo Lagos, Lo Espejo; Jorge Cuéllar, Cartagena; Juan N. Durán, El Monte; Alberto Lorenzi, Puente Alto; Augusto Carrasco, Melipilla; Alejandro Espinosa, Las Condes; Moisés Poblete Lloileo; Mario Arroyo, San Bernardo; y José G. Huidobro, Paine.

"Informados de la situación política, los asistentes tomaron el siguiente acuerdo:

"Los presidentes de asambleas de las provincia de Santiago, acuerdan aprobar las gestiones hechas por el presidente del partido para solucionar el impasse político del momento y expresar a la Mesa Directiva y Junta Central Radical su adhesión a todo acto que signifique defender la dignidad del partido, el respeto a las normas constitucionales que rigen el país y la doctrina radical".

REUNION CON ALTOS FUNCIONARIOS

Sobre esta reunión, verificada al mediodía, la versión oficial dice lo siguiente:

'A' las 12 horas, se efectuó en la sala de sesiones de la H Junta Central, la reunión a que el presidente del partido había convocado a los jefes de servicios públicos de filiación radical para informarlos de la situación política del momento.

Presidió al reunión el señor diputado don Pedro Castelblanco, presidente del partido, actuó de secretario don Luis A. Cuevas, secretario general, y asistieron los señores: César Fuenzalida, Director de la Caja de Crédito Minero; Litré Quiroga, Subsecretario del Ministerio de Tierras; Diego Fernández, Gerente de la Caja de Empleados Particulares; Augusto Rivera Parga, Gerente de la Corporación de Reconstrucción y Auxilio; Abraham Alcaíno, Director de la Caja de la Habitación; Emilio Rodríguez Mendoza, Director General de Estadística; Arturo Lermanda, Director de Pavimentación de Santiago; Claudio Salas, Asesor Técnico del Ministerio de Educación; Guillermo O'Ryan, Consejero de la Caja Nacional de Ahorros, Carlos Salas Herrera, Director de la Caja de Crédito Agrario; Edmundo Ramírez, Subdirector de la Caja de Colonización; Benjamín Cid, profesor de la Escuela de Derechos de la Universidad de Chile; Miguel Arancibia, Jefe de Impuestos Internos; Carlos Ferreyra, Subdirector de Sanidad; Francisco Javier Fernandois, profesor de derechos de la Universidad de Chile; Dr. González Corvalán, médico-jefe de Sanidad; Dr. Letelier, médico-militar; José Manterola, consejero de la Caja de Empleados Públicos; Enrique Vergara, Síndico de Quiebras, Julio Bustos, Jefe del Departamento de Previsión; Dr. Leonardo Guzmán, Director del Instituto del Radium; Héctor Pacheco Pizarro, regidor municipal de Santiago; Enrique Moll, Consejero de la Caja de Empleados Público; Claudio Allaga, Subsecretario del Ministerio del Trabajo; Luis Azócar Aguilera, Contralor de la Junta de Exportación Agrícola; Desiderio Bravo, regidor municipal; Alberto Bustos, arquitecto de la Caja del Seguro Obligatorio y otros.

Una parte de los miembros de la Junta Central Radical que asistieron a la sesión de anoche, en que fue acordado el retiro de los Ministros radicales del Gabinete.— En el ángulo inferior izquierdo, los miembros de la Mesa Directiva, en el momento de ser votado el proyecto de acuerdo.

El señor presidente del partido hizo una relación de la situación política del momento.

Se puso fin a la reunión a las 13.30 horas".

OPINIONES CONTRARIAS

Según nuestras informaciones, habrían manifestado opinión contraria a la expresada por el señor Castelblanco, los señores Carlos Salas Herrera, Director de la Caja de Crédito Agrario, y Emilio Rodríguez Mendoza, Director General de Estadística.

Por su parte, el señor Littre Quiroga, Subsecretario de Tierras y Colonización, habría manifestado que, a su juicio, no estaban aún agotadas las gestiones conciliatorias.

LOS SENADORES Y DIPUTADOS

Dice la versión oficial:

"A las 16 horas se efectuó en la Sala de sesiones de la H Junta Central, la reunión a que el presidente del Partido había convocado a los señores parlamentarios radicales, para informarlos de la situación política del momento y conocer su criterio sobre el particular.

"Presidió el presidente del Partido, Sr. diputado Pedro Castelblanco, actuó de Secretario, don Luis A. Cuevas, Secretario General, asistieron los demás miembros de la mesa directiva, señores Efrísipides Leteller, primer vicepresidente, Oscar Bustos; segundo vicepresidente Ernani Parodi, Tesorero y los siguientes parlamentarios:

"Señores Senadores: Osvaldo Hiriart, Aníbal Cruzat, L. A. Concha, Darío Barrueto, Rudecindo Ortega, Gustavo Girón, Isauro Torres, Humberto Alvarez, y Eleodoro E. Guzmán, y Sres. diputados: Pedro Bórquez Quintín Barrientos, Fernando Maira, Raúl Brañes, Fernando Cisternas, Exequiel González, Eliecer Mejías, Ramón Olave, Gustavo Olivares, Ismael Carrasco, Roberto Gómez, Héctor Barrueto, Hugo Arias, Pelegrín Meza, Isidoro Muñoz, Angel Faivovich, Julio Pinto, Carlos Melej, Luis Uribe, Héctor Muñoz, Jorge Urzúa, Jorge Rivera, Jorge Salamanca, Eudocio Rivas, Santiago Ernest y Carlos Martínez.

"A las 17 horas, los señores Senadores se retiraron para continuar la deliberación en otra reunión.

"El señor presidente del Partido informó a los señores parlamentarios acerca del momento político y los señores parla-

(PASA A LA PAG. 10)

En su sesión de hoy la Cámara de Diputados elegirá Mesa Directiva

Los socialistas han sometido al presidente del Senado la cuestión de "si el Partido Radical ha tenido o no derecho a designar candidato a la presidencia, sin consultar a sus aliados"

REUNION DE DIPUTADOS LIBERALES

A las 16 horas de hoy, ha de reunirse en sesión ordinaria la Cámara de Diputados, y en conformidad al acuerdo tomado anteriormente, deberá proceder a elegir su mesa directiva.

LOS DIPUTADOS LIBERALES

En la tarde de hoy, en una de las salas de la Cámara, se reunieron los diputados liberales. Aunque se guardó reserva acerca de lo tratado, tuvimos conocimiento de que deliberaron sobre la actitud que asumirán durante la sesión de hoy, para elegir presidente de la Corporación.

CANDIDATO DE IZQUIERDA

Hasta anoche, no se había producido alteración alguna en el predicamento de los partidos de Izquierda, en cuanto a los diputados que contarán con sus votos, para presidente y vicepresidentes; en consecuencia, continúan figurando como candidatos los señores Raúl Brañes, radical, para la presidencia; José Bernales, democrático, para la vicepresidencia; y Alfredo Rosende, radical, para la segunda vicepresidencia.

HABRA ARBITRAJE

En las últimas horas de la tarde de ayer se tuvo conocimiento de que la Brigada Parlamentaria Socialista, como una demostración de su deseo de llegar a un entendimiento con el Partido Radical en esta materia, había acordado entregar la cuestión al arbitraje de uno de los más destacados políticos radicales.

Aunque inconfirmadamente, se nos dijo que el árbitro sería el presidente del Senado, señor Florencio Durán Bernales, quien debería declarar si el Partido Radical ha tenido o no derecho para designar candidato a la presidencia de la Cámara a determinada persona, sin consultar la opinión de sus aliados.

Es posible que este arbitraje u opinión sea evacuado antes del mediodía de hoy, a fin de que pueda ser conocido por los diputados radicales en su reunión semanal del mediodía.

LOS DEMOCRATICOS

La Junta Ejecutiva Democrática está citada para la mañana de hoy, con el objeto de estudiar la situación política.

Seguramente, una de las materias que serán resueltas se referirá a la presidencia de la Cámara, en vista de los nuevos acontecimientos políticos.

MR. ANTHONY EDEN HABLARA POR RADIO EL JUEVES A LAS 20.15 HS.

El señor Anthony Eden, Ministro de Relaciones Exteriores de Gran Bretaña, irradiará un discurso en inglés a las Colonias Británicas en América Latina, el jueves 12 de junio, a las 20.15, hora chilena. A las 22.15, hora chilena se repetirá este discurso en inglés, siendo seguido inmediatamente por una traducción al castellano.

El discurso lo transmitirá la British Broadcasting Corporation, en las ondas de 31.55 y 25.33 metros.

ACTO EN HOMENAJE A BERGSON PREPARA EL I. CHILENO-FRANCES

El miércoles 18 tendrá lugar un acto que prepara el Instituto Chileno-Francés de Cultura en homenaje al célebre filósofo francés Henri Bergson, fallecido hace unos pocos meses, y que fué uno de los más grandes directores de la Filosofía contemporánea.

En este acto, don Pedro León Loyola, nuestro distinguido profesor universitario, hablará sobre la vida, doctrina y obras de Bergson.

Este homenaje se celebrará en el Salón de Honor de la Universidad de Chile, el citado día a las 18.30 horas.

ORDEN AL MERITO FUE CONFERIDA AL ADICTO NAVAL DE LOS EE. UU.

El Gobierno ha concedido la condecoración de la Orden "Al Mérito en el Grado de Comendador al Adicto Naval de Estados Unidos, Comandante, don Walter Webb, la que le será entregada en una manifestación que le ofrecerán los marinos chilenos en el puerto de Valparaíso.

TRATADO DE COMERCIO ENTRE CHILE Y ESPAÑA

Después de las 13 horas de ayer, el Ministro de Relaciones Exteriores recibió al Embajador de España, Excmo. señor Marqués de Luca de Tena, quien le informó de algunas comunicaciones recibidas de su Gobierno relacionadas con el proyecto de Tratado de Comercio entre Chile y España.

Acerca de esta materia se conversó detenidamente.

EL EJERCITO OCUPO LA FABRICA DE AVIONES DE INGLE WOOD, CALIFORNIA

En esta forma, el Presidente Roosevelt puso fin a la huelga en esta fábrica, que afectaba la producción para la defensa nacional.— Los obreros no ofrecieron resistencia.
— La intervención del ejército se inició después de que la policía no pudo dominar la situación

LA FABRICA REANUDO NORMALMENTE SUS LABORES

INGLENWOOD (California), 9. (U. P.).— Por orden del Presidente Roosevelt ha sido ocupada por fuerzas del Ejército, la planta de la North-American Aviation Incorporated, sita en este suburbio de Los Angeles, después que la policía a pesar de emplear gases lacrimógenos, no pudo lograr que pasara a través de los piquetes de huelguistas un número suficiente de obreros que permitiera reanudar el trabajo.

Después de la incautación de la fábrica por las tropas entraron al trabajo cerca de 1,000 obreros.

La ocupación de la fábrica tardó una hora aproximadamente, siendo realizada por unos 600 soldados con bayoneta calada y cuberiers con casco de acero.

El coronel Branshaw que se ha encargado oficialmente de la planta ha dirigido una proclama a la población pidiendo a los ciudadanos le apoyen para poner la fábrica en marcha. Dijo que es su propósito que vuelvan al trabajo todos los obreros que lo desean. "La planta será abierta inmediatamente para trabajar bajo el control del Gobierno".

Los piquetes de huelguistas desplegaron un letrero de gran tamaño diciendo: "Bienvenida al Ejército de los Estados Unidos para la tarifa de 75 centavos y el aumento de 10 centavos", refiriéndose a las demandas de los huelguistas de un salario mínimo de 75 centavos hora para los principiantes, y el aumento de 10 centavos por hora a los 1,200 obreros de la fábrica.

Con arreglo a la orden del Gobierno, la fábrica debía reabrirse esta mañana a las 7 horas, hora local. Dos batallones de infantería motorizada del IX Cuerpo de Ejército, afecto a la zona de San Francisco, estaban acampados desde anoche a tres horas de distancia de Inglewood, aguardando órdenes de la Casa Blanca que había anunciado que de no reanudarse hoy la producción, el Ejército se haría cargo de la planta.

La dirección de la North-American Aviation Inc. había anunciado que esta mañana abriría las puertas para los obreros que desearan volver al trabajo.

Ayer domingo, los huelguistas, que están afiliados al Sindicato Obrero de la Industria Automovil, afecto a la C. I. O. celebraron un mitin, advirtiéndose que los elementos extremistas estaban dispuestos a todo para que las fábricas quedarán paralizadas.

SABOTAJE DE LA PRODUCCION

Uno de los dirigentes de la C. I. O., Richard Frankenateen, Director Nacional para la Industria Aérea, trató de convencer a los huelguista a que volvieron hoy al trabajo, haciéndoles ver que estaban haciendo el juego de los comunistas, cuya política es sabotear el programa de defensa nacional. Recalcó que las reivindicaciones y aumentos pedidos por los obreros podían obtenerlos rápidamente sin necesidad de paralizar la fábrica que mensualmente produce 250 aparatos de caza y bombardeo. El discurso del dirigente obrero fué acogido con protestas.

El último llamamiento lo hizo el Ministro de Trabajo, Mrs. Frances Perkins, con el siguiente telegrama:

"Millones de conciudadanos vuestros dentro y fuera del movimiento obrero y el pueblo norteamericano esperan que volváis rápidamente al trabajo. En tiempos como estos todos debemos trabajar juntos hasta el máximo y poner siempre por encima de todo las necesidades de la nación".

A las 6 horas se habían situado ante las puertas de la fábrica los piquetes de los huelguistas, un total de 2.000 hombres. Los movimientos de los piquetes obreros eran dirigidos por medio de altavoces puestos sobre unos camiones.

LLEGADA DE LA POLICIA

Poco después llegaron unos 350 policías municipales y 50 motoristas del servicio de vigilancia de carreteras. Cuando los camiones de la policía llegaron ante la fábrica los huelguistas les abuchearon pero no hubo violencia alguna.

Alrededor de las 7 horas un obrero que guiaba un automóvil trató de entrar en la fábrica pero los huelguistas lo detuvieron. El coche dió media vuelta y partió.

(PASA A LA PAG. 8)

ULTIMA HORA

SE ESTA YA LUCHANDO EN LAS AFUERAS DE BEIRUT Y DAMASCO

Se considera inminente su caída

LONDRES, 10. — (U. P.). — La entrada de las fuerzas británicas y de De Gaulle a Beirut y Damasco, es muy inminente y puede haber ocurrido ya, según lo declarado por los comentaristas.

Informaciones de fuentes francesas libres, de ayer en la noche, dicen que se libra una lucha en las afueras de Beirut, mientras la guardia avanzada mecanizada se encuentra en las puertas de Damasco.

Por otra parte, fuentes británicas han situado estas fuerzas a 48 kilómetros de cada ciudad. Se ha hecho notar, sin embargo, que el avance hasta el momento se ha hecho a razón de 80 kilómetros en 24 horas, por lo que en estos momentos pueden estar ya en el interior de las dos capitales, en el Líbano y Siria, cuya posesión será, según se espera, el derrumbe final de los que los aliados han descrito, en la mayoría de los casos, "una resistencia simbólica".

*** Los comentaristas estiman que con la posesión de Beirut y Damasco, las fuerzas mecanizadas aliadas seguirán rápidamente hacia el norte, desde Beirut en dirección a Tripoli, y, según el precepto de Allenby, seguirán de Damasco hacia el noroeste en dirección a Rayak. Después la última columna nombrada puede unirse a la fuerza árabe que, según informaciones de Angora, avanza a través del desierto interior, desde el Irak hacia Palmira y Homs. Luego las fuerzas serían enviadas más al norte para apoderarse de Latakia y Aleppo, completando, así, las fuerzas imperiales y de la Francia libre, la posesión de todos los aeródromos importantes de Siria que pueden ser de utilidad para los alemanes.**

"Sólo cuando la libertad nos es denegada o se nos amenaza con su supresión, apreciamos sus beneficios inefables", dijo D. Fairbanks

"Si hubiera existido la palabra "derrotismo-agregó durante la conferencia dictada en la Universidad de Chile— nunca hubieran brotado un Chile y un Estados Unidos"

ENTREVISTA RADIAL POR EL MICROFONO DEL M. DEL INTERIOR

Ayer a las 19 horas, en el Salón de Honor de la Universidad de Chile, se verificó la conferencia de Mr. Douglas Fairbanks, auspiciada por el Instituto Chileno-Norteamericano de Cultura.

Se sentaron junto a la mesa directiva, Mr. Douglas Fairbanks, Mr. Edward Robbins, Ayudante del Departamento de Cooperación Comercial y Cultural entre las Américas, el Embajador de Estados Unidos en Chile, Mr. Charles Bowers, el señor Ernesto Barros Jarpa, presidente del Instituto Chileno- Norteamericano de Cultura y distinguidas personalidades.

Hizo la presentación del distinguido conferenciante el señor Ernesto Barros Jarpa, quien se refirió a grandes rasgos al movimiento de acercamiento espiritual que entre ambos países viene advirtiéndose desde algunos años a esta parte y que se ha traducido en positivas manifestaciones de intercambio cultural.

A continuación y en medio de aplausos ocupó la tribuna Mr. Douglas Fairbanks, cuyo discurso damos en seguida:

HABLA MR. FAIRBANKS

Me es muy difícil expresarme hoy como desearía hacerlo. Mi placer en estar aquí, mi gratitud por la generosa recepción y hospitalidad que todos me han brindado en Chile es tan grande, que aun en mi propia lengua me sería imposible describirlo. Como vosotros veréis, mis conocimientos del español son tan limitados, que desde ahora os ruego escuchar con benevolencia, ya que todo lo que os voy a decir proviene del corazón. Apenas podría resumirlo en dos palabras: Muchísimas gracias.

Aunque el idioma es un obstáculo entre ciertos pueblos, nosotros los del Nuevo Mundo estamos procurando eliminarlo con premura. Después de todo, los hombres de buena voluntad, que quieren colaborar y cooperar, lo más reconocen barreras insuperables. Si la arquitectura es como se dice, la madre de las artes, por analogía el idioma lo es de la cultura, porque en su defecto la intercomunicación estaría reducida a señales y gestos primitivos. Ambos estamos, pues ampliamente justificados para pertenecer de nuestros idiomas. Los cuatro idiomas del continente son ricos en poesía y en tradición. El buen juicio inherente a los pueblos del Nuevo Mundo se está demostrando por los esfuerzos que en ellos se hace para conocer recíprocamente sus respectivos idiomas. Las traducciones siempre son infieles, porque la música misma de las palabras sugiere el temple del espíritu de un pueblo y, salvo que uno converse con fluidez el idioma de una nación no puede pretender más que poseer sólo conocimientos rudimentarios de esa nación. Mi esperanza íntima es, por lo tanto, que no transcurrirá mucho tiempo antes de que yo pueda dominar vuestro idioma y adoptarlo como segundo al mío.

No obstante, hay muchas cosas que los pueblos libres como los vuestros, que tanto tienen de común, pueden hacer para llevar a cabo un mejor entendimiento recíproco. La gente de mi patria y su gobierno siempre han pensado que si las comunidades que participan de ciertos ideales fundamentales, se expresarán y explicarán de una manera más amplia entre sí, los problemas serían solucionados con mayor facilidad. Uno siempre está dispuesto a cooperar con un amigo a quien se conoce bien, cuyas aspiraciones y dificultades comprende, antes que con seres completamente extraños.

Ha sido un placer para mí recibir instrucciones para este viaje con el objeto de determinar de qué manera las artes culturales pueden ser estimuladas a fin de consolidar el verdadero espíritu de amistad que forma parte tan importante en la herencia de nuestro Nuevo Mundo. Mi Jefe me ha pedido que aclare con vuestros dirigentes políticos y culturales las ideas que ellos tienen al respecto, y que hiciera cuanto pudiese para explicar a ellos y a este mundo de hoy y de mañana.

Nosotros en este hemisferio hemos estado tan ocupados en edificar nuestro hogar nacional, que en la tarea de hallar los materiales de construcción sólo hemos mirado de oeste a este, hacia las regiones nativas. Ahora con nuestras casas ya construídas, estamos firmemente establecidos como grandes y progresistas naciones, con un formidable porvenir por delante. De modo que ahora podemos enriquecernos al relacionarnos más y al trabajar con aquellos vecinos que también han erigido sus casas al igual que nosotros en la enorme heredad de esta gran América Continental. Vosotros aquí en Chile habéis dado muchos ejemplos al mundo. Vuestras leyes sociales de avanzado carácter y su aplicación práctica, el orgullo que tenéis por vuestras costumbres y tradiciones, vuestra liberalidad de espíritu, vuestro sistema democrático de gobierno, son una inspiración para todos los hombres.

* Nosotros en América del Norte también hemos hecho grandes progresos en estos últimos años, y en la civilización del futuro, nuestro ferviente anhelo es hallar un camino de mayor ventura mediante una verdadera y fructuosa cooperación con los demás pueblos libres. Las gentes de los Estados Unidos no quieren oír más palabras al respecto, tal como vosotros, quieren acción, y aunque pareciera a veces que las cosas se mueven lentamente, yo os puedo asegurar que mientras exista esa disposición de ánimo, los resultados no tardarán en producirse. Después de todo, la libertad para nosotros, es como para vosotros, tan natural, como el aire que respiramos. Sólo cuando esa libertad nos es denegada o cuando se nos amenaza con su supresión, apreciamos sus beneficios inefables. Hoy, los libres de América saben que sus duramente ganadas libertades peligran, y apoyan con el sudor de jornadas de veinticuatro horas la política de defender esa independencia.

Aun cuando hay naturalmente un fuerte lazo sentimental entre Estados Unidos y el pueblo británico, por cuya filosofía e ideales fuimos concebidos, nosotros no defendemos su causa sólo por sentimentalismo.

Estamos lógicamente orgullosos

(PASA A LA PAG 10)

Mr. Douglas Fairbanks durante su conferencia, dictada ayer en el Salón de Honor de la Universidad de Chile.

AVISOS ECONOMICOS CLASIFICADOS

CHALETS Y BUNGALLOWS EN PROVIDENCIA Y LOS LEONES

110.000.—Inmediato al Estadio Francés, bungalow esquina, rodeado de jardines. Tiene living, comedor, 3 dormitorios, baño instalado, cocina a gas instalada, dependencias, garage. Deuda: 20.000. Ossandón.

120.000.—José M. Infante, casa de un piso, con 4 habitaciones, baño, dependencias y patio. Bandera 168.

130.000.—Camino a Farellones, las Condes, a 3 cuadras de góndolas y micros, bungalow nuevo, con 5.000 m2. de jardines, arboleda frutal nueva, viña. Tiene living con chimenea, comedor, 3 dormitorios, baño instalado, dependencias, garage. Ossandón.

135.000.—Entre Providencia y Costanera, casa un piso, sólida, bien tenida. Tiene galería, comedor, salón, 3 dormitorios, baño instalado, dependencias, jardín, patio con parrón. Deuda: 30.000. Bandera 168.

155.000.—Próximo a Bilbao y Manuel Montt, casa moderna, asísmica, un piso. Tiene hall, living, comedor, 2 dormitorios, baño instalado, dependencias, patio y garage. Ossandón.

160.000.—Entre Miguel Claro y Manuel Montt, muy próximo a Providencia, chalet aislado, asísmico. Living con chimenea, comedor, escritorio, 3 dormitorios, baño instalado, dependencias, jardín, patio con parrón, entrada de auto. Deuda: 55.000. Bandera 168.

170.000.—Inmediato a la Plaza Pedro de Valdivia, bungalow bien tenido, rodeado de 800 m2. de jardines, árboles frutales. Living, comedor, 2 dormitorios, baño instalado, dependencias, entrada de auto. Ossandón.

180.000.—Entre Providencia y Costanera, casa un piso, sólida, bien tenida. Tiene hall, living, comedor, 3 dormitorios, baño instalado, dependencias, jardín, árboles frutales, parrón, gallineros. Bandera 168.

190.000.—Av. Bilbao, chalet moderno, sólido. Living con chimenea, comedor, escritorio, 3 dormitorios con closets, baño instalado, toilette de visitas, terrazas amplias, dependencias, jardín, patio, garage. Tiene renta. Deuda: 81.000. Ossandón.

195.000.—Entre José M. Infante y Román Díaz, chalet moderno, sólido, bien tenido. Living, comedor, escritorio, 3 dormitorios, baño instalado, toilette de visitas, cocina a gas instalada, dependencias, jardín, parrón, glorieta, gallinero y garage. Deuda: 30.000. Bandera 168.

200.000.—A 2 cuadras del Parque Providencia, casa un piso, sólida, bien tenida, 2 halls chicos, galería, comedor, salón, escritorio, 4 dormitorios, baño instalado, dependencias, jardín parrón, árboles frutales. Deuda: 28.000. Ossandón.

220.000.—Lado Av. Bilbao, inmediato a Salvador, bungalow moderno y asísmico, muy bien tenido. Calefacción eléctrica. Hall, living, comedor, costurero, 3 amplios dormitorios con closets, baño instalado y toilette de visitas, dependencias, jardín, patio, garage. Bandera 168.

230.000.—Entre Condell y Larraín Gandarillas, casa de 2 pisos, sólida, bien tenida, hall, living, comedor, salón, escritorio, 4 dormitorios, baño instalado, toilette de visitas, dependencias, terraza, jardín, patio, garage. Deuda: 70.000. Ossandón.

230.000.—Entre Antonio Varas y Pedro de Valdivia chalet moderno, muy bien tenido. Calefacción central y parquets, 16x40 metros. Living, comedor, 3 dormitorios, baño instalado de lujo toilette de visitas, dependencias, jardín, patio, entrada de auto. Deuda: 90.000. Caja de Empleados Particulares. Bandera 168.

230.000.—Av. Los Leones, en las primeras cuadras, chalet bien tenido rodeado de jardines, árboles frutales. Living, comedor, escritorio, 4 dormitorios, 2 baños instalados, dependencias, garage. Deuda: 25.000. Ossandón.

250.000.—Av. Providencia casa un piso, buen estado, sólida. Hall, galería, comedor, salón, escritorio, 3 dormitorios, baño instalado, dependencias, jardín, patio, garage. Bandera 168.

255.000.—Inmediato al Golf, chalet recién terminado, asísmico, elegante, con calefacción central. Hall, living con chimenea, comedor, 3 dormitorios con closets, baño instalado, dependencias, jardín, patio, garage y subterráneo. Deuda: 20.000. Ossandón.

260.000.—A una cuadra de Av. Lyon y Bilbao, chalet esquina, asísmico, rodeado de 700 m2. de árboles de sombra. Calefacción central. living, comedor, 4 dormitorios, baño instalado, dependencias. Deuda: 70.000. Bandera 168.

260.000.—Barrio Seminario-Rancagua, casa de 2 pisos, nueva, calefacción central y parquets. Construcción asísmica. Living, comedor, 3 dormitorios con closets, baño instalado, toilette de visitas, dependencias, terraza, jardín, patio, garage. Deuda: 100.000. Ossandón.

260.000.—Av. Bilbao, chalet moderno, con 750 m2. de jardines, árboles, frutales. Asísmico, calefacción a gas. Hall, living, comedor, escritorio, 5 dormitorios, baño instalado, toilette de visitas, dependencias, garage. Bandera 168.

270.000.—Entre Larraín Gandarillas y Seminario, casa nueva, 2 pisos, calefacción central y parquets. Construcción asísmica. Living, comedor, 4 dormitorios, 2 baños instalados, dependencias, terraza, jardín, patio y garage. Facilidades de pago. Ossandón.

CARLOS OSSANDON - BANDERA 168

S. SACK
FIERRO NACIONAL
REDONDO CUADRADO PLANO
SECCION ESPECIAL
Sn PABLO 1179
MORANDE 817

INDICE DE AVISOS ECONOMICOS CLASIFICADOS

1.— Alhajas, monedas y antigüedades.
2.— Automóviles, camiones y vehículos.
3.— Neumáticos, accesorios y garages.
4.— Arriendos buscados.
5.— Arriendos ofrecidos.
— Casas, chalets.
— Departamentos y piezas.
— Locales, oficinas.
6.— Abarrotes, comestibles, frutos del país.
7.— Arboles y plantas.
8.— Armas, caza y pesca.
9.— Artículos de escritorio, librería e imprenta.
10.— Aves y animales.
11.— Belleza y peluquería.
12.— Compras y ventas varias.
13.— Deportes, turismo y veraneo.
14.— Diversos.
15.— Educación.
16.— Fotografía, cine y útiles científicos.
17.— Ocupaciones buscadas.
— Empleados.
— Profesionales.
— Operarios.
— Domésticos.
18.— Ocupaciones ofrecidas.
— Empleados.
— Profesionales.
— Operarios.
— Domésticos.
19.— Residencias, hoteles, restaurantes.
20.— Materiales de construcción.
21.— Metales y minerales.
22.— Motores, maquinarias y artículos eléctricos.
23.— Máquinas de escribir y coser.
24.— Muebles, menajes y artículos sanitarios.
25.— Modas e interés para el hogar.
26.— Mudanzas y tranportes.
27.— Negocios e instalaciones, compra y venta.
28.— Objetos y animales perdidos.
29.— Personas buscadas.
30.— Préstamos acciones y bonos.
31.— Productos medicinales.
32.— Propiedades compran.
— Casas, chalets.
— Quintas y sitios.
— Parcelas, chacras y fundos.
33.— Propiedades venden.
34.— Propuestas públicas y particulares.
35.— Radios e instrumentos de música.
36.— Remates voluntarios.
37.— Notificaciones y citaciones.
38.— Sastrerías e indumentarias.
39.— Talleres y composturas.
40.— Judiciales.

AGENCIAS DE "LA NACION"

Para la recepción de avisos económicos:

SAN DIEGO 1181
Teléfono 76039
CIGARRERIA "EL RECORD"

"FERIA" MATADERO N.o 42

PORTAL EDWADRS 2748
CIGARRERIA

SAN PABLO 3258
PELUQUERIA

MAPOCHO 2674
PELUQUERIA

PROVIDENCIA 1340
PASTELERIA CHILE

IRARRAZAVAL 2897
frente Teatro HOLLYWOOD

MAULE 1006

RECOLETA 794
PELUQUERIA PARIS

DOMINICA 835
LAVANDERIA

INDEPENDENCIA 319
LAVANDERIA HIGIENICA

HUMBERTO MUNOZ
SAN PABLO 1515
ALMACEN DE MUSICA

1.—Alhajas, monedas antigüedades y Fantasías

ORO, JOYAS, BRILLANTES, PLATINO, plata, monedas antiguas compramos, superando cuaquier oferta. Bandera 72. 5 Julio

BOLETOS AGENCIA DE joyas, compro, pagando altos precios. Av. Bernardo O'Higgins 1017. 30 Jun

¡¡CASA REAL!! ORO, JOYAS, brillantes, fantasías, compraventa, composturas. Transformaciones. Compañía 1025, frente Teatro Real. Teléfono 65855. 4 Jul

BOLETOS, JOYAS, BRILLANTES oro, compramos, superamos cualquier oferta. Huérfanos 1121. 3 Jul

NOVIOS: ARGOLLAS ORO 14 Y 18 kilates macizas, grabadas, desde $ 96 par. San Diego 780. Relojería Sportman. 30 Jun

Forramos BOTONES A LA MITAD DE PRECIO MERCED 770 LOCAL 4

Julio 4

COMPRO URGENTE BRILLANTES, joyas, oro, platino. Precios insuperables. Kardonsky. Estado 384. 30 Jun.

BOLETOS JOYAS, BRILLANTES, oro, compro, supero cualquier oferta. Nueva York 25, costado Club Unión. 25 Jun.

IMPORTADORA RELOJES. Liquida. Huérfanos 1087. 15 Jun

COMPRAMOS JOYAS, BOLETOS empeño platería "Casa Edizmor" San Antonio 323. 16 Jun

COMPRAMOS JOYAS DE valor, pagamos los mejores precios. Estado 370. 24 Jun.

¡¡¡NOVIOS!!! PARA ARGOLLAS Fábrica Sostin. Nueva York 66. 8 Jul.

NEUMATICOS
EN DIEZ PEQUEÑAS CUOTAS LE CONCEDE
LA IMPORTADORA DE NEUMATICOS
ARTURO PRAT 22
2.º PISO — STGO.
RANCAGUA 111 VALPSO.

14 Jun

S. SACK FIERRO SAN PABLO 1179 MORANDE 817

2.— Automóviles, camiones y vehículos.

CONTRA REUMATISMO: OBLEAS Chinas Li-Wu-Pat. 5 Julio

¡SEÑOR AUTOMOVILISTA! Osvaldo Mora le centra sus ruedas cuneteadas y chocadas. Tambores de coches en la moderna máquina "Bear". Correcciones perfectas. Bulnes 3 B. Teléfono 94428. 16 Jun.

ENSEÑO MANEJAR Y MECANICA automóviles. Luis Miranda profesor autorizado. Almirante Barroso 762. 5 Julio

SEÑOR AUTOMOVILISTA! Osvaldo Mora le centra sus ruedas cuneteadas y chocadas. Tambores de coches en la moderna máquina "Bear". Correcciones perfectas Bulnes 3 B. Teléfono 94428. 16 Jun

¡¡SEÑOR AUTOMOVILISTA!!! Para pinturas, desabolladuras, soldadura oxígeno. Consulte únicamente a Troncoso, trabajo garantido. Alonso Ovalle 1675. Teléfono 63798. 24 Jun

¡¡¡SU AUTO CHOCADO!!! PIDA ambulancia al teléfono 80970. Desabolladuras, pinturas, tapicería, mecánica en general, trabajos garantidos. San Diego 1278. 17 Jun

VENDO BICICLETA HOMBRE CASI nueva. Freirina 2018, Hipódromo Chile. 9 Jun

VENDO CARPAS, TELA BUQUE, para camiones y carretas, remito contrarreembolso. San Pablo 2260. 10 Jun.

3.— Neumáticos, accesorios y garages.

VULCANIZACION ELECTRICA. Good Year. B. O'Higgins 1905. 22 Jun

LIQUIDACION REPUESTOS CHEVROLET, Ford. Aurelio Manni. Delicias 2568. 30 Jun.

JUEGOS RUEDAS V-8, NEUMAticos 600 x 16, muy buen estado. Envíos a provincia contra reembolso. 10 de Julio 1340. 11 Jun

GARAGE SAN PABLO 5860 ARREglos maquinarias agrícolas, automóviles repuestos de embriague, todas marcas. 20 Jun

NEUMATICOS PERFECTC ESTAdo, diferentes medidas. Juegos neumáticos aro 16, ocasión. Diez de Julio 1340. 10 Jun.

ESTACION SERVICIO BATERIAS Edison, reparaciones. O'Higgins 2192. 26 Jun.

ESTACION SERVICIO BATERIAS Edison, reparaciones. O'Higgins 2192. 21 Jun

¡¡¡VULCANIZAMOS!!! NEUMATIcos, embobinamos dínamos, cargamos baterías desde 5 pesos. Casa Goyeneche. Avenida Matta 1135. 22 Jun

COMPRO BATERIA, AUTO FORD San Diego 1242. 11 Jun.

4.—Arriendos

CASA CENTRALISIMA, ADECUAda residencial, precísase. Mínimo 15 habitaciones. Josefina, Fono 62449. 9 Jun

5.— Arriendos ofrecidos.

ARRIENDO PIEZA SIN PENSION, a persona sola. Santa Rosa 92. 10 Jun.

REGIA PIEZA 2 BALCOnes a Vicuña Mackenna, inmediato baño, c/s pensión; c/s muebles. Unicos pensionistas. Vicuña Mackenna 104 A. 20 Jun

¿HA DOLOR DE CABEZA? — Tabletas Kafrenal. 14 Jun

"NO PIDA PURGANTE, PIDA Purgantil". 24 Jn.

ARRENDAMOS PROPIEDADES Caja Propietarios. Santo Domingo 1249. 15 Mar 42

ADMINISTRAMOS PROPIEDAdes Caja Propietarios. Santo Domingo 1249. 15 Mzo. 42

IMPERMEABLES POR CONCLUSION DE FABRICA LIQUIDA CATEDRAL 1350

13 Jun

6.—Abarrotes, comestibles, frutos del país.

OFREZCO SEMILLA DE los canales. Teléfono 86138. Bodega Esperanza: Gandarillas 111. 20 Jun

DEPOSITO HUCKE, COSTA, PEdidos. San Martín 523. Teléfono 67259. 30 Jun

SALON DE TE Y CAFE ROSAS 2763 frente "Plaza del Roto Chileno" sábados y domingos fiambres, fricandelas, sopaipillas especiales y picarones (ambiente honorable) 11 Jun.

DEPOSITO HUCKE, COSTA, PEdidos. San Martín 523. Teléfono 67259. 30 Jun.

VENDO CARBON DE QUILLAY, 500 sacos, por partidas, a domicilio. Gálvez 1119. 10 Jun.

7.— Arboles y plantas

NARANJOS, LIMONEROS, PALtos, 20 variedades, duraznos y toda clase árboles frutales, encontrará en Jardín Maipo. Teatinos 70 Toledo y Llevera. 30 Jun

SOBRECAMAS
Catres, Colchones y Ropa de cama.
"LA HISPANO-CHILENA"
San Diego 1326.
Por apertura, precios rebajados.

23 Junio

CRIADERO SEMILLAS DEL PAIS. Fábrica de maceteros, semillas hortaliza, jardín, en toda estación del año. Especialidad en habas plantas, crisantemos en tierra, frezón, frutilla, alcachofas espárragos. Surtido papas nardos. Mercado Central. Rosa Suazo. 10 Jun

SEMILLERIA VALENZUELA OFREce semillas en general, almácigos, flores y hortaliza. Papas flores. Despachamos provincia contra reembolso, Mercado Central. 18 Jun.

CRIADERO "SANTA MARTA", SAN Diego 2299, tiene para entrega inmediata eucaliptus, cipreces, macrocarpas, especiales para cercos; pinos, insignis para bosques y toda clase frutales. 12 Jul

NARANJOS LIMONEROS, PALTOS frutales y forestales, rosas y lilas ingertadas. Eucaliptus, macrocarpas, pinos insignis. Plantas a la vista, ofrece Jardín Linderos. Bandera 890. 23 Jun

CRIADERO "VATEL" — (viveros Maipo-Buin). Acaba de recibir 50 mil árboles frutales seleccionados especialidad naranjos, limoneros, paltos, olivos. Depto. ventas: Irarrázaval 2569, casi esq. Pedro de Valdivia. 9 Jun

CRIADERO SAN JOSE.— Brasil esq. Compañía gran surtido, árboles frutales, forestales, plantas para jardines. 13 Jul

10.—Aves y animales

HUGO HOLLE Y CIA. LTDA. LA casa especializada en máquinas y artículos para la avicultura.— Huérfanos 1223. Teléfono 68722. 25 Jun

CATITAS AUSTRALIANAS VENdo, cualquier cantidad, parejas dad Colectiva Civil vFenner, reciando. Serrano 961. 13 Jun

CURSO PRACTICO DE AVICULtura. Primera clase, sábado 21, inscripción, apl. avicultura. Quinta Normal. 11 Jun.

11.—Belleza y peluquería.

OCASION: VENDO MAQUINA PAra permanente. Carmen 1474. 11 Jun.

12.—Compraventa

EQUIPO COMPLETO CINE PATHE Baby, vendo de ocasión por cuenta de un cliente. Huérfanos 950.

VENDO NEGOCIO DE "CRISTAlería", ocasión por ausentarme, traspaso local. Barrio comercial, arriendo barato. San Pablo 1824. 12 Jun.

14.—Diversos.

Mentalistas.—

GUARDE SABAT. UNICA VIDENte. San Diego 259. Departamento 4. 11 Jun

¡CONOZCA SU DESTINO! MEJOre suerte científicamente, eliminando absurdas brujerías. Horóscopos astrológicos, numerológicos, loterías. Tothem plata estrellado, mejorará científicamente suerte. Horóscopos carreras, viernes, sábado. Belahurr. Eleuterio Ramírez 1384. 10 Jun.

SEÑORA PERUANA, OFRECE piedra imán para la suerte, $ 10 par. Martínez de Rozas 2273. 12 Jun.

ACERO
OCHAVADO CUADRADO REDONDO PARA MINAS
PRECIOS BAJOS
S. SACK
Sn PABLO 1179
MORANDE 817

15—Educación.

CONTABILIDAD, TAQUIGRAFIA, aritmética, redacción ortografía, escritura a máquina, cursos rápidos, diurnos, nocturnos. Enseñanza eficiente garantida. Solicite prospectos. Instituto de Contabilidad. Fundado 1922. Santo Domingo 1030. (Cerca Puente). Fono 69595. 10 Jun

ESCUELA PROFESIONAL FRANCESA N.o 1 "SUZANNE ROUSSET". Agustinas 879. Unica acreditada antigua escuela fundada 1927. Cooperadora de la función educacional. Diploma autorizado. Enseñanza rápida garantizada. Corte, costura, sombrero, comercio peluquería. Informe. 25 Jun

ESCUELA PROFESIONAL FRANCESA N.o 2, "SUZANNE ROUSSET". Antiguo establecimiento fundado 1927. Enseñanza garantida. Diploma autorizado. Corte costura, sastrería, sombrero, flores, comercio labores peluquería. Cursos por correspondencia. Internado serio. Informes: Catedral 3151. 25 junio

ACREDITADO INSTITUTO TECnico, Sto. Domingo 1307. Dibujo lineal, topografía, dactilografía tacto, cursos completos comercio, telegrafía, modas, sombreros, peinados, permanente, manicure. Enseñanza ganrantida. 18 Jun

INSTITUTO OSCAR HENRIQUEZ Olavarría, especialidad Taquigrafía Morma, redacción, contabilidad, aritmética, dactilografía. Bandera 154. 17 Jun.

DIPLOMESE.— Corte confección sombreros, taquigrafía, dactilografía tacto, también cursos nocturnos. Instituto Profesional. Catedral 1257. 10 Jun

CONTRA RESFRIOS: OBLEAS Chinas Li-Wu-Pat. 5 Julio

CURSOS RAPIDOS, TAQUIGRAfía Pitman modernizada. Dactilografía $ 8. Contabilidad. Aritmética. Inglés. Estado 141-B. 14 Jun

CURSOS RAPIDOS TAQUIGRAfía, redacción, contabilidad, dactilografía, Instituto Comercial.— Ahumada 358. 15 Jun

APRENDA INGLES CORRECTAmente, método propio, contabilidad, curso rápido. Instituto Anglo-Americano. Huérfanos 1235. 10 Jun

16.—Fotografía, cine y útiles científicos.

REVELADOS, COPIAS ESPECIAlidad en ampliaciones, entregamos todo trabajo en seis horas. Casa Hans Frey. Huérfanos 1055 Local 1073. 30 Jun

RETRATOS AMPLIACIONES ARtísticas, precios propaganda. Catedral 1506. Necesitamos agentes en provincias. 14 Jun

17.—Ocupaciones buscadas.

"ANGLO CHILENA", ROSAS 1018. Teléfono 67069, ofrece servidumbre recomendada. 17 Jun

18.—Ocupaciones ofrecidas.

NIÑA JOVEN PARA CUIdar niño 5 años, y cocinera. Vicuña Mackenna 104 A. 20 Jun

COMPOSTUREROS COMpetentes obra grande necesita Sastrería Falabella, Ahumada 242. Buenos sueldos.

¿ESTA UD. RESFRIADO? — Tabletas Kafrenal. 14 Jun.

CASA CRIST
Realización de Calzado fino
Emplantillado a mano para damas y caballeros
CASA CRIST
Compañía 1259

15 Jun.

"NO PIDA PURGANTE, PIDA Purgantil". 24 Jn.

NECESITO AYUDANTA VESTOnera. Diez de Julio 426.

MARGINADOR, NECESITO. SAN Pablo 2930.

TALLER DE CONFECCIONES FInas, necesita maestros y maestras sastres competentes, y aplanchadores. Pagamos los mejores salarios. Indispensable, presentarse con libreta de Seguro Obrero. Merced 589.

MUEBLISTAS PLANOS COMPEtente necesito. Chiloé 1189. 10 Jun

POSTICERA, COSTURERA NEcesito. Freire 676. Fca. de Camisas. 10 Jun.

PLANTILLEROS SEPAN CORCHO, plataforma, preparar máquina Black, taquero, composturero. Libertad 634. 10 Jun.

NIÑAS PARA LIMPIAR NUECES, necesito 10, prefiero vivan cerca. Delicias 3536.

SORRENTO
LA MEJOR AguaMineral
Pídala en todos los buenos depósitos o al
Teléfono 53232
Precio especial a distribuidores y comerciantes

30 Jun.

ALAMBRE CAÑERIA METAL DESPLEGADO
S. SACK
San PABLO 1179
MORANDE 817

HOJALATEROS, PARA TRABAjos en cobre martillado. Madrona Ureta Cox 952. Lo Vial. 12 Jun.

—Domésticos.

FAMILIA EXTRANJERA NECESIta empleada, muy buen sueldo. Eleuterio Ramírez 1132, Casa B.

FAMILIA INGLESA NECESITA 2 empleadas recomendadas, una para la mano y otra para la cocina. Av. Hamburgo 303. Ñuñoa. 16 Junio

NECESITO EMPLEADA, QUEhaceres, tres personas, se da cama. San Diego 1242. 11 Jun.

20.—Materiales de construcción

$ 95 TAZAS W. C. LOZA BLANca, $ 230 W. C. completos, $ 170 lavatorios, cañerías, fierro, Ibs. Manuel Montt 2852. Estación. 20 Jun

CONTRA DOLOR DE CABEZA: Obleas Chinas Li-Wu-Pat. 5 Julio

PARA FIERRO, SACK. 30 Jun

FIERRO ACANALADO GALVAnizado, Morandé 817. 30 Jun

FIERRO REDONDO CONSTRUCción Sack. 30 Jun

FIERRO GALVANIZADO LISO. San Pablo 1179. 30 Jun

PINTURA PASTA SACK 30 Jun

CEMENTO MELON SACK 30 Jun

ZUNCHOS LISOS, AMPOLLADOS Sack. 30 Jun

S. SACK, BARRACA FIErro. San Pablo 1179. Morandé 817. Precios Bajos. 30 Jun

PAPELES PINTADOS LIquidación permanente. Nueva York 29. 6 Jul.

FIERRO CONSTRUCCION, VIGAS doble T, pino oregón, puertas, ventanas, tragaluces, tablas piso y cielo, canales, caballetes, rejas y otros materiales de demolición. Vende ocasión San Diego 1... 12 Jun

CIELO DE YESO EN PLANCHAS $ 6.50 el m2., cornisas. Ferretería San Luis de Francia 1630, entre Maule y Ñuble. 16 Jun

TONIFIQUESE CON "STHENGen- GALASSO". 20 Jun

PAPELES LISOS $ 1.30 ROLLO, floreados $ 2.30. Papelería Nacional. A. Prat 189. 28 Jun

¡¡¡FIERRO LISO!!!, GALVANIZAdo negro. Barraca fierro. Chacabuco 11. Frente Fábrica "Mewlda". 28 Jun

PUERTAS, VENTANAS: "FENIX". Mac-Iver 110. 22 Jun

FABRICA TEJIDOS ALAMBRE La Franco Chilena. Chacabuco ... Teléfono 91446. 2 Jul

¡¡DEMOLICION!! LIQUIDACION zinc, tablas piso nuevas, usadas, roble delgado, puertas, galerías, ventanas pino, cañerías, etc. Avenida Gral. Bustamante 772. Teléfono 45184.

¡¡¡OCASION VENDO!!! FIERRO techo, puertas, ventanas, mamparas, galerías, nuevos, usados, maderas, roble, álamos, cañerías. San Diego 743. 11 Jun

¡RODRIGONES! 1.20, "LA MONtaña". Vicuña Mackenna 1... Teléfono 50232. 11 Jun

¡¡¡FIERRO TECHO, PUERTAS, cortinas, rejas, puertas, bastidores, cañerías, tablas varias. San Diego 1671. 19 Jun

FIERRO TECHO, PINO, ROBLE, tablas piso, cielo, puertas, mamparas, galerías, cañerías agua, gran variedad materiales construcción. Carlos Walker Antonio Panadero. 70. Teléfono 69146. 19 Jun

¡¡DEMOLICION!! LIQUIDACION zinc, tablas piso nuevas, usadas, roble delgado, puertas, galerías, ventanas pino, cañerías, etc. Avenida Gral. Bustamante 772. Teléfono 45184. 11 Jun

SASTRERIA MORENO
Recibió un bonito surtido de casimires importados para ternos y Sobretodos de moda
Sto. DOMINGO 1118

GUIA PROFESIONAL

ABOGADOS

LISANDRO SANTELICES E.
Traslado estudio Morandé 291 3.er piso, oficina 30. Teléfono 80725. 25 Julio

MULLER RIVERA Hnos.
Morandé 291 — Oficina 21
Nulidades matrimonios, posesiones efectivas, asuntos familias. Atención gratuita 3-4. 30 Jun

ALEJANDRO SE...NI B.
Huérfanos 1294, Of. 43. Teléfono 63788. 30 Jun.

MEDICOS

DR. VEGA MACHER
Exclusivamente pulmón, tisiología — Rayos X
Pedir hora. Teléfono 65000.
Avenida Vicuña Mackenna 371. 6 Jul

ERNANI PARODI
Piel — Sífilis — Venéreas
Arturo Prat 177. 7 Jul

GASTON RAMIREZ
Piel — Sífilis — Venéreas
Monjitas 779. 7 Jul

ESTANISLAO ECHENIQUE
Medicina interna
Agustinas 1141.—4-6
Fonos: 85248-69109. 30 Jun.

DR. GORGEWSKY
Rayos X
Estómago — Hígado
Broncopulmonares, diabetes.
Consultas de 2 — 5
Almirante Barroso 57. 20 Junio

DOCTOR CASTAÑON
Exclusivamente pulmón
Consultas 6-7
Agustinas 1269 edificio LA NACION 4.o piso
Teléfono 82232 45457

DOCTOR LOIS
Catedral 1487
Urinarias: de 2 a 4
Fono 64364. Jul 7

DOCTORA BEHM
Ahumada 47. 3 Julio

JIRON
Niños: 2—4
Vicuña Mackenna 514
Teléfonos: 40474—86232. 12 Junio.

BEDOYA HUNSDOELFER
Enfermedades sangre, gonorrea. Venéreas. Rayos para piel. Moneda 1683. 11 Junio

ABRAHAM WAISSBLUTH
Especialista corazón — pulmón, Rayos X. Estómago. Sífilis
Avda. Bernardo O'Higgins 2294
3.30 — 6.30
Teléfono N.o 94092. 5 Jul.

Dr. PABLO RAFFO SIVORI
Medicina interna
Sotomayor 31
Pedir hora.
Teléfono 93885. 30 Jun

ZAPFE
Ojos, oídos, nariz, garganta
10-12, 6-8
Londres 43, fono 84830. 12 Jun.

PROFESOR STUTZIN
Ex Director Hospital Berlín. Riñón, vegiga, urinarias, perturbaciones psicofísicas, glandulares, impotencia, (Sexología). Fono: 61473. San Martín 40. 5 Jul

DOCTOR DIMINSTEIN
Exclusivamente enfermedades señoras. Partos, Rayos X, Diatermia
Ahumada 47. 30 Jun

Dra. LUISA PACHECO DE AVILES
Médico-Cirujano.
Señoras y Niños. Tratamiento. Esterilidad femenina.
Consultas de 2 a 4.
Nataniel 475. — Fono 86762.

DENTISTAS

Dr. HECTOR PACHECO P.
Extracciones difíciles, puentes, placas modernas.
De 3 a 7, edificio LA NACION.
Agustinas 1269 — Teléfonos: 82222 47506.

Dr. ARMANDO RODRIGUEZ R.
Cirujano-Dentista
9 — 12 — 3 — 6 1/2
Andrés Bello 976
Placas completas, sin paladar. Succión neumática. 30 Jun

OPTICOS

CONSULTORIO OPTICO
Anteojos por recetas, oculistas
Bandera 290. 16 Jun.

MECANICOS DENTALES

DENTADURAS
Placas composturas dos horas
Precios módicos. Barahona
San Francisco 120. 7 Jul

DENTADURAS, PLACAS, COMposturas
2 horas, puede esperarlas
Nueva York 17. 8 Jul.

MATRONAS

SEÑORA PHERINI
Atiende enfermas provincias
Cochrane 95. 23 Jun

SEÑORA MORAL
Embarazo toda época, suturas, tratamientos casos urgentes
Atención médica
General Mackenna 1038 entre Puente y Bandera, departamento 1, teléfono 63688. 7 Jul

AMELIA MATUS
Tratamientos especiales
Av. España 441
Fono 94104. 6 Jul

H. IZQUIERDO
Partos. Atención esmerada. Honorarios antiguos. Santa Lucía 152. Teléfono 62786. 17 Junio

MERCEDES DARRIGRANDI
Estudios extranjeros.
Tratamientos indolores. Ultimos adelantos.
Métodos rejuvenecer.
Monjitas 335. — Teléfono 66844. 13 Jun

BLANCA PINEDA
Recibe pensionistas.
Consultas gratis.
San Diego 267. 11 Jun.

BLANCA FISHER
Av. España 60.
Teléfono 92788. 6 Jul

VETERINARIOS

CLINICA VETERINARIA Americana
Hospital, perros y gatos.
Providencia 265. Fono 45224
Consulta permanente. 30 Jun.

LA NACION

Santiago de Chile, martes 10 de junio de 1941.

HORACIO HEVIA LABBE
Presidente

Domingo Melfi D. Director — Eleodoro E. Guzmán F. Gerente.

ACTITUD INCOMPRENSIBLE

Desde hace tiempo, el país viene presenciando con estupor que el principal partido de Gobierno parece empeñado en crear el desgobierno. Y, desgraciadamente, este contrasentido se acentúa cada vez más, mientras a las puertas de los Poderes Públicos golpean los más graves problemas de orden interno y externo.

El Partido Radical ha llegado, depués de largas y rudas luchas, a su punto culminante de expansión y poderío. El Presidente de la República es uno de sus militantes más entusiastas y leales; cuenta con seis Ministros de Estado en las principales carteras; con 13 representantes en el Senado y 44 en la Cámara de Diputados; la mayor parte de las direcciones de los servicios públicos y semifiscales aparece servida por hombres de sus filas. Y todo esto ¿para qué? Para que logre demostrar, en forma irredargüible, que no está maduro para la misión que los acontecimientos le han deparado; en suma, para que evidencie que no sabe responder a la confianza que la voluntad nacional depositara en él.

Si un magno conflicto ideológico lo separara hoy de las esferas gubernativas, si por respeto a sus doctrinas o por servir los grandes intereses colectivos se viera obligado a renunciar, en el hecho, a la labor constructiva que el pueblo le confiara, el país se inclinaría con respeto ante esa sublimación en aras de un ideal superior. Pero no es así. Se trata de una política menuda, de impulsos de prepotencia, de cambio de unos hombres por otros, de obtener que el ciudadano a quien se ha elegido para que gobierne se deje gobernar por una directiva política, que desarrollaría su autoridad al margen de la Constitución y al margen de toda responsabilidad.

La estadística nacional exhibe cifras vergonzosas de mortalidad infantil; la vida encarece en proporciones que los sueldos y salarios no alcanzan a satisfacer; casi todos los mercados para nuestros productos de exportación están clausurados por la guerra y ésta amenaza envolver de un momento a otro, en su ola devastadora, a nuestro Continente. Y nada de esto atrae la atención del partido mayoritario de Gobierno. Sus afanes están exclusivamente radicados en impedir que el Presidente de la República ejerza su facultad constitucional, clara, explícita e irrenunciable, de designar y remover a su voluntad a los Ministros de Estado. El dilema aparece planteado así: o el Presidente de la República se convierte en simple buzón para recibir las órdenes de la directiva Radical, en cuanto a la designación y renuncia de sus Ministros, o el partido deja al Presidente de la República sin ministros, sin funcionarios radicales, sin amigos en el Congreso, sin plataforma política de Izquierda, y al país sin gobierno y con las instituciones democráticas por el suelo.

En Norte América, ante el peligro de una amenaza común, no sólo los hombres y partidos que apoyaron al Presidente Roosevelt respaldan hoy su política nacional de defensa, de preservación de la democracia, de custodia del acervo de libertad y cultura propio de nuestra civilización. Incluso su adversario en la contienda electoral y los partidos que alzaron su candidatura aparecen firmemente unidos en la empresa de secundar al Gobierno en su tarea salvadora. Son hombres y partidos que están a la altura de estos días excepcionales, que comprenden sus deberes para con la colectividad, que saben posponer intereses subalternos ante las conveniencias de su nacionalidad y de América.

Aquí, mientras tanto, jugamos "a quien nombra ministros" y nos entretenemos en un bizantino sainete político.

Pero aun es tiempo de reaccionar. No puede decirse que todo esté perdido. El radicalismo ha de contar con un grupo poderoso de hombres comprensivos, de mentalidad elevada, que salven la responsabilidad enorme que cabe al Partido en la hora actual. El país ya está cansado con esta pesada cruz de inquietud que se ha arrojado sobre sus espaldas. No quiere seguir postrado, inerme ante los días negros que le esperan. Y pide muy poco: apenas algo de aire para respirar por encima de la atmósfera viciada de la politiquería santiaguina.

Caminos transversales

Siempre hemos mantenido desde estas columnas la doctrina de que el problema caminero no debe ser resuelto por parcialidades, sino en forma integral, y hemos sostenido que todos los caminos que se construyan aisladamente no prestarán servicios definitivos si no se han contemplado antes los factores de conjunto de una red concienzudamente estudiada. Cuando se aprobó por el Congreso el proyecto que concedía fondos para la construcción del camino longitudinal pavimentado a Concepción, sostuvimos que antes de proponerse realizar una obra tan costosa y aislada, era preferible ir lisa y llanamente a la creación de nuevos caminos transversales que sirvieran para unir a todas las zonas productoras con la red central de nuestros ferrocarriles. Estimábamos, y seguimos estimando, que esto era más viable y reproductivo, de necesidad más inmediata y de más amplio y verdadero provecho para muchas zonas de nuestro territorio que durante los inviernos permanecen aisladas y sin ningún contacto con la columna vertebral de nuestro sistema de transportes.

En una de las primeras sesiones celebradas por el Honorable Senado, el senador señor Azócar se refirió a este punto para considerarlo bajo idénticas condiciones a las que ya habíamos tenido oportunidad de hacer presentes desde estas mismas columnas. Coincidimos plenamente con el señor senador en lo manifestado por él, y estamos ciertos de que la autoridad administrativa correspondiente habrá ya tomado nota de sus interesantes observaciones, ya que ellas reflejan los puntos más salientes del problema caminero y señalan la forma más feliz y adecuada de resolverlo.

En realidad, de nada va a servirnos el lujoso camino pavimentado que está en construcción si llegar hasta él, desde algunos puntos agrícolas, va a ser completamente imposible, aun en pleno verano. Nuestros malos caminos transversales y el que aún no existan en muchos puntos de nuestro territorio, es una razón más para el encarecimiento de la vida y motivo suficiente para que muchos pequeños y alejados agricultores tengan que ver perderse sus productos mientras en las grandes ciudades escasean o alcanzan precios inverosímiles. El señor Azócar ha hecho presente, porque le ha tocado comprobarlo en persona, que mientras los frejoles han alcanzado en la capital y en las ciudades un precio superior a trescientos cincuenta pesos los cien kilos, cosa que jamás se ha visto, algunos cosecheros sureños los vendieron, no hace dos meses atrás, o tuvieron que venderlos, a poco más de cincuenta pesos para no sufrir las consecuencias del bloqueo invernal.

En el sur de nuestro país puede decirse que no existen caminos. El agricultor sureño tiene que luchar, en forma desconocida para los afortunados hacendados del centro, con la incapacidad de mover sus productos desde los comienzos del invierno hasta muy pasada la primavera. Este perjuicio no es aislado ni individual, sino colectivo, ya que sus consecuencias vienen a repercutir de manera ostensible en la cantidad y en el precio de los artículos de primera necesidad. Crear nuevos caminos es, pues, crear nuevas fuentes de riqueza y estimular el trabajo de los productores.

Los caminos transversales tienen, en los momentos actuales, otra ventaja sobre los de más suntuosa construcción: son más baratos y no necesitan de ningún elemento de exportación. Si escasea o falta el cemento, deberán suspenderse las obras de los caminos costosos; en cambio, la construcción de estos caminos más modestos, pero más útiles, puede servir para dar trabajo a miles de obreros sin necesidad de que su ejecución se vea en la posibilidad de ser suspendida.

Encontramos muy atinadas y oportunas las observaciones hechas por el senador señor Azócar acerca de estas materias, y esperamos que ellas sean recibidas por quien corresponda con el verdadero interés que merecen.

EL PROBLEMA MADERERO

Los madereros deben soportar a menudo verdaderas crisis en la venta de sus productos. Con frecuencia disminuye el poder comprador para las maderas de obra gruesa, como coigüe, roble y ulmo, lo cual les acarrea graves perjuicios.

Estos inconvenientes obstaculizan el desarrollo de la industria maderera nacional, constituyendo efectivos impedimentos para la producción intensiva en este orden de actividades manufactureras. En múltiples oportunidades el maderero se encuentra con sus productos en condición de expenderlos, sin que el mercado manifieste interés por adquirirlos. En esta situación, si no logra conseguirse un crédito, está obligado a interrumpir los trabajos en los aserraderos, produciéndose el consiguiente despido de obreros. La calidad del producto se resiente, ya que no da oportunidad a los trabajadores para especializarse en estas labores.

Los estudios hechos demuestran que la disminución del poder comprador se debe, principalmente, a dos causas: el desequilibrio entre la producción y el consumo, y la falta de normas que regulen la calidad de las maderas que se comercian. Es así cómo, en ciertos momentos, la producción no basta; mientras en otros, las maderas se acumulan en las estaciones y demás sitios de depósito en espera de ser vendidas. En otras ocasiones, la demanda es satisfactoria, pero se solicitan ciertos tipos de maderas que no hay en plaza, lo que perjudica a los compradores y a los productores a la vez.

La solución de este problema ha de contemplar, entonces, la creación de un poder comprador que dé la seguridad al industrial maderero de poder vender sus productos; y el establecimiento de un organismo coordinador que regule la calidad de las maderas que se ofrecen y se solicitan en el mercado.

La Corporación de Fomento de la Producción ha considerado ambos aspectos del problema maderero y ha acordado la formación de una sociedad anónima, en la que también participarán los industriales. La Corporación aportará veinte millones de pesos en este nuevo organismo, que tendrá el nombre de Comité Nacional de la Madera.

En esta forma se establecerá un poder comprador constante, que irá absorbiendo estos productos a medida que estén en disposición de ser entregados al mercado.

Esta nueva Sociedad facilitará medios a los productores para intensificar la elaboración, a la vez que para adquirir maquinarias más modernas. Además, se preocupará de regular la calidad de las maderas, para así poder proporcionar en todo momento los tipos que soliciten los compradores.

En resumen, el Comité Nacional de la Madera vendrá a poner término a la situación desmedrada de los productores, a la vez que propiciará la intensificación de estas labores industriales.

DE JOAQUIN EDWARDS BELLO

SINCERIDAD

Reconocer los meritos de los que militan en el campo adverso es acto tan virtuoso como reconocer los errores de los que nos acompañaron en nuestras filas. En Santiago no se estilan así las cosas; el juicio crítico, en uno y en otro caso, es unilateral: todo lo que haga el adversario será malo; todo lo que haga el correligionario será bueno.

Solamente un enfermo, incapaz de reaccionar al pinchazo, podría decir que no vibró al conocer el proceso de las Divisas. Si el público no ha podido evitar el comentario, menos lo podrá el periodista que está para eso metido en los alvéolos de la prensa y si no lo hace, mejor que se vaya. En dicho asunto la ausencia de sinceridad de los caballeros de la Derecha rayó en el escándalo. Muchos de esos caballeros son honestos, austeros, incapaces de cometer actos ni remotamente parecidos al que nos ocupa. Y, sin embargo, no han vacilado en mentir a sus propias conciencias y al público, so capa de espíritu de clan o solidaridad de creencias políticas. Todos ellos saben que el acto imputado a los interventores cae dentro del radio de los delitos contra la sociedad. En el mejor de los casos se trata de una piratería y de la burla de leyes de emergencia, aprobadas por el propio Gobierno de que ellos formaban parte en el momento de su gestación. Ellos saben que los delincuentes estaban ahí para cumplir esas leyes de emergencia en un país pobre; luego su delito no es menos vituperable que el de un cajero, cuya misión consiste en cuidar el dinero que le confiaron y no en alzarse con él.

La ausencia de sinceridad pública en estos casos produce grietas profundas en la confianza del pueblo, en el prestigio de los poderes judiciales y en la conducta de los poderosos. Queriendo obrar con lealtad a su bando, han roto sus deberes de lealtad con la nación. El resultado no podrá ser más desastroso, para ellos, en primer lugar.

Los efectos de su mentira no tardarán en levantarse en la forma de un acusador fantasmal, como la sombra de Banguo en el banquete de Macbeth. Es preciso buscar remedio a estos males. Por lo pronto hemos de decirles a esos caballeros: ¡Cuanto más sano y noble hubiera sido reconocer las equivocaciones de la política de su bando! En errar no hay delito, siempre que estos yerros nazcan de un temperamento sano y recto. Lo terrible consiste en que muchas veces estas mentiras provienen de errores deliberados y a sabiendas, que se levantaron sobre otros y otros más antiguos, hasta hacer intransitable el camino a una verdad tardía. Ahora no les queda otro remedio que negar, echar tierra y confundir la visión. Este sistema se resuelve en enorme polvareda, en desorden y caligine. El público, el gran público chileno, ve a unos señores que vociferan y se echan mútuamente culpas: ¡Tú fuiste peor! ¡Lo que yo hice, tú lo habías hecho antes! ¡Si sigues gritando, yo te acusaré de faltas peores!

Este sistema de no ser sinceros, sino mentirosos, en la sucesión de variedades, ha hecho escuela. Desde la política siguió su camino a las noticias literarias, a las de guerra europea y a cuanta cosa existe. A un derechista no se le podrá decir que un puente es magnífico si este puente lo mandó construir un izquierdista. A éste no se le podrá decir que un camino es bueno si lo mandó hacer un Gobierno derechista.

Pero lo más notable es la gran porción de ingenuidad en las personas no sinceras. Pretenden negar la luz y el color de las cosas cuando éstas saltan a la vista de todos. El sistema de mentir y mistificar molesta y desagrada a las personas independientes, aun cuando no empañe la verdad.

Nunca tan visible este afán pueril de faltar a la verdad latente y actual de las cosas, como en la discusión de noticias de la guerra. Por mucho arte y mucha habilidad que tengan los partidarios de uno u otro bando no conseguirán que las líneas de los beligerantes se muevan un punto más abajo o más arriba de donde las llevan las armas.

Lo desagradable resalta cuando el hombre independiente dice: "Se tomaron Creta en doce días. Es algo inconcebible. ¡Y por el aire!".

Entonces interviene el señor con ismos y ófilos:

—¡Usted es un vil partidario de Inglaterra!

Triste cosa esto de no concebir la posibilidad de reconocer la verdad.

Actualmente la literatura sufre de idéntico mal. No se trata ya de escribir buenos versos o novelas: Se trata de pronunciar discursos incitantes en los tabladillos, entre pasodobles y marchas revolucionarias. Al escritor que no ingresa en partidos comenzarán a tacharle de insípido, cuando no de "traidor a la causa".

J. E. B.

Experiencias del cooperativismo inglés

Durante las últimas décadas anteriores a la actual guerra hubo grandes cambios en las condiciones económicas de Inglaterra y en la organización de los sindicatos en ese país, lo que fué un gran efecto para el desarrollo de las actividades cooperativas.

El movimiento de las Cooperativas de Consumidores se enfrentó a la competencia, no sólo de un comerciante aislado, sino de una poderosa combinación de comerciantes e industriales que estableció una especie de cadena de almacenes y bazares. Muchos intereses industriales establecieron a menudo el monopolio de sus productos, organizando su propia distribución. La organización de la cadena de almacenes y bazares produjo magníficos resultados y se desarrolló rápidamente. Los Woolworth Marks y Spencer, etc., crecieron con asombrosa velocidad y llegaron a constituir múltiples almacenes para los pobres.

Estos peligrosos competidores del movimiento cooperativo de consumo constituyeron una combinación de distribución muy ramificada y, a la vez, centralizada. En cada una de las esquinas se estableció un almacén, y los miembros de Cooperativas se vieron obligados a pasar delante de docenas de ellos antes de encontrar el que les corresponde.

El cambio de las condiciones culturales aumentó considerablemente las dificultades del trabajo de las Cooperativas de distribución.

El presupuesto de las familias de trabajadores, disminuido por la baja de los salarios y por la falta de trabajo, sufrió importantes alternativas. La calidad del alimento cambió. Ya no se usaron los alimentos frescos, sólo los preparados en latas o extractos, como los de Bovril, constituyeron el alimento del pueblo, porque eran más baratos y aun necesitan menos tiempo y gastos para su preparación.

La industria manufacturera de conservas alimenticias llegó a ser la fuerza predominante del mercado de los productos alimenticios. El nuevo desarrollo industrial los condujo a la casi destrucción completa de hogar. Millones de jóvenes y mujeres antes de la guerra actual vivieron de su propio trabajo y tomaron los alimentos fuera del hogar. Esto condujo a la formación de una nueva industria, la de restorantes populares que suministraban cientos de comidas al día, privando así a las Cooperativas de una gran parte de su clientela.

Los nuevos y peligrosos rivales de las Cooperativas de Consumidores hicieron el uso más peligroso de la propaganda moderna, pues prácticamente impusieron a los consumidores sus necesidades y deseos y formaron sus gustos en concordancia con la codicia e intereses de los grandes productores y distribuidores. También establecieron e implantaron el sistema de cupones y premios, que organizaron empleando los métodos más atractivos, con el objeto de minar el sistema cooperativo, que establece el reembolso del exceso de percepción, y de obscurecer y empequeñecer los beneficos resultados que produce.

¿Cuál fué la acción del movimiento cooperativo contra tan poderoso enemigo? ¿Qué hizo para ganar la batalla a favor del consumidor? Vamos a analizar separadamente las medidas que se tomaron para la defensa y el ataque.

(Continuará).

J. J. PEREZ B.

Lo nuevo y lo viejo en Siria

¿Ha comenzado una nueva campaña en el Mediterráneo oriental con la entrada de británicos y franceses libres en Siria? Si, todo movimiento de tropas lo es, evidentemente. Lo mismo por la costa, asiento de las antiguas ciudades fenicias, que desde Transjordania y en dirección a Damasco, hay largas columnas que avanzan. Es posible que no sean estas solas y que también desde el Irak operen otras fuerzas. De todas formas, un comentarista oficioso parece que ha dicho en Londres: "No se puede decir que hemos tomado Tiro, sino que hemos entrado en Tiro". La resistencia enconada, la verdadera guerra, no aparece hasta el momento de este comentario. Las tropas coloniales francesas se retiran o se unen a sus hermanos, mandados por el general Catroux. Y las gentes del país, los industriosos libaneses, los árabes del desierto, hacen una jubilosa recepción a los aliados, en quienes ven sus libertadores.

Pero Siria es bastante grande. Y en el aeródromo de Alepo, como en los de otras ciudades del norte, han estado desembarcando, desde los días en que se inició la revuelta de Rashid Ali, "turistas" alemanes. Hay cálculos que le hacen subir a una división, aunque bien podrían ser más o ser menos. Están en relación con algunos elementos árabes aventureros, como el Mufti de Jerusalén, que ya tomó parte en el fracasado movimiento del Irak, y que hubo de huir más tarde de allí. Por esto, aunque las posibilidades de campaña son pocas, ateniéndonos a los franceses, existe la incógnita de estos otros elementos, de los refuerzos que puedan recibir y de los resortes que estén ya controlando, gracias a la complacencia del general Dentz y demás jefes "colaboracionistas".

Lo nuevo en la operacion de Siria es, por tanto, que las democracias toman una franca iniciativa para obrar y no esperan a que sea demasiado tarde. Lo viejo es que el adversario les precedió, si bien por algunas fallas en el plan — la impaciencia de Rashid Ali y la prolongada resistencia de Creta— lleva un considerable retraso.

La importancia estratégica de Siria ha sido decisiva siempre para dominar el Oriente. Hasta la apertura del Canal de Suez, Damasco era el "puerto del desierto", de donde salían las caravanas hacia el Golfo Pérsico y la India. La otra ruta, de Tiro a Jerusalén y de aquí al Mar Rojo — la que siguen los británicos en sentido contrario ahora—, es la del comercio de Salomón, la de las especias. Hoy Suez quita mucha importancia a estas antiquísimas vías, puede decirse que las ha anulado; pero él mismo, a su vez, puede ser inquietado desde la costa fenicia. En cuanto al petróleo del Irak, novedad del siglo XX, hecho que no pudo afectar a las estrategias pretéritas, puede ser amenazado desde Siria, aparte de que uno de los oleoductos la cruza en toda su extensión.

A la vez que avanzan los tanques y evolucionan las escuadrillas de aviones, las emisoras de radio hacen constantes llamadas en uno y otro sentido. Los aeroplanos mismos están dedicados más a arrojar folletos que bombas. Siempre ha sido el desierto sirio un buen conductor de noticias. Con hoguerras nocturnas, pasaba una novedad de Bagdad a Damasco en una sola noche, en los tiempos de Edrisi. Ahora, la noche siria, a más de iluminada, vibra de ondas y de proclamas. Lo nuevo y lo viejo, también se dan la mano en esto.—E.

Ingleses contra franceses

Por ROMERA

—Ni yo, que soy Nostradamus, entiendo este lío de guerra...

Parlamentarismo

Las dificultades políticas surgidas a raíz de la decisión de la Junta Central Radical, relativa a la permanencia de determinadas personas en el Ministerio, no serían posibles si no existiese en grandes sectores de la opinión el sentimiento de que el régimen presidencial no corresponde al espíritu de una organización democrática y el deseo — tácito o explícito — de volver al sistema parlamentario. Las personas que argumentan en tal sentido se adelantan a manifestar — previendo la objeción — que lo que tuvimos en Chile antes del año 25, con su inestabilidad ministerial, su anarquía, su esterilidad y su fracaso, no tenía nada que ver con tal sistema. Y que una vuelta al predominio del Congreso debería efectuarse dentro de fórmulas lógicas y reglamentadas que evitaran las andanzas pretéritas.

Creemos que no se necesita exceso de agudeza para demostrar que los inconvenientes básicos del régimen parlamentario no provienen — entre nosotros — de la mayor o menor rigidez de su reglamentación, ni de las atribuciones que, dentro de él, pueden concederse al Ejecutivo. Basta con dar una mirada a la historia para comprobar que su eficacia no depende de elementos formales y exteriores, sino de la existencia de factores de orden moral y psicológico extendidos al conjunto del país y compenetrados con su manera de sentir y reaccionar.

Es esto, y ninguna otra cosa, lo que explica que sólo en pueblos de una sólida y tradicional disciplina colectiva el régimen parlamentario no haya conducido a la desorganización gubernativa y al quebrantamiento de la salud general. Si naciones como Francia e Italia — antes del fascismo—, a pesar de su cultura, su inteligencia, su historia, y no obstante los poderes extensos atribuídos al Jefe del Estado, no lograron conjurar el desorden y la disolución, sería difícil sostener que en países dónde los elementos favorables son más raros se podría con naturalidad llegar a ese resultado. Si la propia Alemania, cuyas virtudes, capacidades y tradiciones no son negadas ni por sus más enconados enemigos, no consiguió hacer frente al poder desintegrador y anarquizante del régimen, ¿podría pretenderse que ese mismo régimen fracasó en Chile únicamente porque la Carta Fundamental no preveía algunas medidas que — como la disolución de la Cámara — figuraban en la Constitución de Weimar, y también en las de Italia y Francia?

Convengamos en que no somos ingleses ni escandinavos. Y seamos lo suficientemente sinceros para confesar que no podemos conseguir los resultados logrados por ellos sin someternos antes a una larga y difícil educación individual y colectiva, ética y psicológica. Tratemos, además, de comprender que el momento actual del mundo exige una jerarquización precisa del conjunto nacional, una voluntad que pueda guiar y decidir con el mínimo de tropiezos, una técnica gubernamental eficiente, rápida y decidida, una responsabilidad definida, una máxima capacidad de acción y una potencia centripeta que evite la degradación y la atomización del espíritu y la conciencia de la nación.

Se suele pretender que las razones del fracaso parlamentario en las grandes democracias europeas no son válidas para Chile, que los problemas del Viejo Mundo no son los nuestros, y que lo que allá no tuvo éxito debe triunfar acá. Juego de palabras. La cuestión planteada es la misma en América y al otro lado del Atlántico. Ella se reduce a una relación de calidad entre las insistentes interrogaciones de la realidad y la aptitud gubernativa para darles respuesta. Si el sistema permite encontrar solución rápida y adecuada a los asuntos propuestos, es bueno. De lo contrario, es malo.

Y cuando por una aberración se pretende hacer vivir a la sociedad en una situación de parálisis, de caos y — consecuencialmente— de desmoralización, puede asegurarse que se la está encauzando decididamente hacia la dictadura.

REGRESA LA MISION EDUCACIONAL QUE FUE AL JAPON

El Gobierno del Japón, en su afán de divulgar los progresos de sus sistemas educacionales, invitó a una misión chilena para visitar sus servicios. Estuvo integrada por la profesora de Matemáticas señorita Ema Figueroa Fernández, quien llevó, además, una misión del Ministerio de Fomento en el ramo de Estadística, por la señorita Ana Kurnt, Subdirectora del Liceo de Niñas N.o 5 de esta capital, y por la señorita Margot Anderfurher, profesora de dibujo de las escuelas primarias de Santiago. Esta misión educacional chilena fué la tercera de las que convidó el Gobierno nipón para visitar su país. Las primeras fueron de Brasil y Argentina.

Esta misión regresará a Valparaíso el lunes próximo, después de haber visitado Estados Unidos.

Las profesoras mencionadas serán objeto de un cordial recibimiento a su llegada a Chile.

REUNIONES CIENTIFICAS

SOCIEDAD DE BIOLOGIA.— Celebrará sesión hoy, a las 19 horas, en el local de la Sociedad Médica, con la siguiente tabla:

1.o Fibrosis poriteneal en el cobayo inducida por oestrógenos, doctor Vargas F., Departamento Exp. Dirección General de Sanidad; 2.o Acción hipertensinásica de la omino-oxidasa, doctores H. Croxatto y R. Croxatto; 3.o Contribución al estudio del metabolismo de las hormonas estereides, doctor J. Hopp; 4.o Acción de la insulina sobre el metabolismo del cerebro normal y patológico, doctor E. Cruz-Coke y M. Freile.

SOCIEDAD DE CIRUJANOS DE HOSPITAL. — Celebrará sesión ordinaria hoy a las 21.30 horas, en el local de la Sociedad Médica, Merced 565, con la siguiente tabla:

Primera hora: 1.o Doctor Carlos Avendaño: Fractura de ambos escafoides tarsianos, presentación de enfermo; 2.o Doctores José Bisquert y Adolfo Escobar: Heridas de bala de la vejiga urinaria, tres casos clínicos; 3.o Doctor Héctor Valladares: Epilepsia, caso clínico.

Segunda hora: Doctor Luis Bisquert Susarte: Recuerdos de algunos museos europeos.

VISITA A COLONIAS AGRICOLAS DEL NORTE

Con el objeto de efectuar una visita de inspección á las principales colonias de Coquimbo y Atacama, el viernes partirá al norte el jefe de la Sección Arquitectura de la Caja de Colonización Agrícola, señor Edmundo Henríquez.

A través de este viaje estudiará la manera de establecer villorrios en diversas colonias, entre ellas las de Limarí y Siberia; inspeccionará establecimientos escolares para introducir algunas mejoras; elegirá terrenos para construir escuelas públicas destinadas a los hijos de colonos, y practicará otras varias gestiones en favor de éstos y sus familias.

S. E. REGRESO AYER DE VIÑA DEL MAR

A mediodía de ayer regresó de Viña del Mar el Presidente de la República, acompañado de su esposa y Edecanes.

Se quedó en el vecino puerto el secretario general de la Presidencia, don Humberto Aguirre Doolan.

PREVENCION

Se hace presente, que el poder que con el nombre de Ignacio Irrazaval Correa o Ignacio Irarrázaval Correa, a favor de Víctor Correa Correa de que anda provisto la persona que con este último nombre se hace pagar como apoderado general mío, ES FALSIFICADO. Igualmente los cheques contra el Banco de Chile que el mismo señor gira como apoderado mío por poder y carnet falsifidos, SON FALSOS. Por tanto, no responderé de ninguna obligación contraída por dicho señor como mi apoderado.

Ignacio Irarrázaval Correa
AGUSTINAS 2359.

AVISOS ECONOMICOS CLASIFICADOS

LIQUIDACION TOTAL
A PRECIO NUNCA VISTOS DE TODAS LAS EXISTENCIAS DE LA FABRICA DE
IMPERMEABLES
"MODELO EUROPEO" DE JOSE MENDVINSKY
BENAVENTE 308
NOTA: Bajarse en Alameda esq. de Simón Bolívar frente a Brasil.
21 Jún.

22.—Motores, maquinarias y artículos eléctricos.

¡¡¡ TORNOS MECANICOS CHICOS!!! Madrid 944. 15 Jun

¡¡TORNOS REVOLVER!! SURTIDOS. Madrid 944. 5 Julio

¡¡CEPILLADORAS MECANICAS!! Surtidos. Madrid 944. 5 Jul

TODAS MAQUINARIAS DE IMPRENTA constantemente compro. San Diego 230. 27 jun.

TRANSMISIONES, EJES. DESCANSOS, consolas, machones poleas de acero "American": correas uniones y pastas para correas. Ofrece Kupfer Hnos. S. A. C. Libertad 58. 25 Jun

VENDO MAQUINA COSEDORA DE calzado Bleck americana poco uso Diez de Julio 316. 11 Jun

TECLES, CALDEROS, TRANSMISIONES, descansos, poleas, correas y taladro ocasión vendo, Phillippi 36. 6 Jul

¡¡MOTORES MONOFASICOS!! Véndense. Madrid 944. 5 Jul

MAQUINAS BREMER, CARTONAJE, cosedora plana, listonera, cuatro esquineras, picadora Krause, uñera; acéptase oferta conjunto. Verlas: 10 a 12, 3 a 5. Ricardo Santa Cruz 730. 14 Jun.

¡¡¡Siempre los más altos sueldos!!!
para nuestros corresponsales taquígrafos
CURSOS RAPIDOS
Prof. Venegas Rojas,
CALLE OLIVARES 1446

23.—Máquinas de escribir y coser.

MAQUINAS SINGER (TAMBIEN empeñadas), compro. Mac Iver 162. Teléfono 83069. 30 Jun

COMPRO MAQUINAS COSER. También empeñadas, voy domicilio. Lira 933. Teléfono 51370 17 Jun

MECANICA DE PRECISION, FAbrico agujas textiles, matrices máquinas en general, tengo existencia máquinas tomar puntos medias. Monjitas 877 of. 4, casilla 9185. 6 Jul

24.—Muebles, menajes y artículos sanitarios.

CONTRA RESFRIOS: OBLEAS CHINAS Li-Wu-Pat. 5 Julio

¡¡OCASION! VENDO AMOBLADOS dormitorio, comedor, hall. Muebles sueltos. Delicias 2458. 23 Jun.

CURE SU REUMATISMO CON "Amargo Indiano". 30 Jun

COLCHONES. COLCHONES lana, coties, crin, encontrarán en Colchonería Francesa, refacción domicilio. San Diego 9. Teléfono 86259. 23 Jun.

COMEDOR LUJOSO ENCHAPADO muy elegante. Santa Rosa 745. 19 Jun.

REGIO LIVING, HALL, CON COjines. Santa Rosa 745. 19 Jun.

¡AQUI MAS BARATO! LOZA, ENlozados, cristalerías. Artículos para regalos. "Casa Bauzá". San Diego 1233. 30 jun.

LINDO DORMITORIO TERCIADO con marquesa. Santa Rosa 745. 19 Jun.

REGIO DORMITORIO ENCHApado en Palo Rosa, muy fino, con marquesa. — Santa Rosa 745. 19 Jun.

MARQUESAS, SOMIERES FInos, composturas, medidas domicilio. Delicias 2373. 20 Jun

CAMBIO MUEBLES ANtiguos, viejos por modernos y doy facilidades. TELEFONO 51583. 12 jun.

¡¡MUEBLES NORMANDOS!! Ofrece su fabricante "Ignacio Brant". Riquelme N.o 6. 27 jun.

MUEBLERIA HOLLYWOOD, BANdera 166. Muebles modernos, precios bajos. Facilidades, sin fiador. 19 Jun.

ESTUFA A LEÑA
PIDA PROSPECTOS AL CASILLA 3558
DELICIAS 2664.
SE REMITE CONTRA REEMBOLSO

"MUEBLERIA MODERNA" OFRECE gran rebaja de precios durante el presente mes. Comedores, dormitorios, confortables, todos modelos. Facilidades sin recargo. San Antonio 61. 24 jn.

AUSENTANDOME, VENDO URgentísimo $ 350 dormitorio, otro $ 580, amoblado comedor $ 560, hall confortable, salita, ropero marquesas, mesa, sillas Carmen 790. 18 Jun

¡¡CREACIONES EXCLUSIVAS!! Muebles de alta calidad. Especialidad en terciados y enchapados. Fábrica de muebles "Las Delicias", Avda. Bernardo O'Higgins 3035. Visite nuestro establecimiento, el más surtido d Santiago. Precios bajos. Facilidades. Sin recargo. 22 jn.

ANTIGUA FABRICA "EL PORvenir" Sazié 2450, teléfono N.o 93820. Muebles modernos macizos, dormitorios, comedores, escritorios, halls etc. Grandes facilidades. $ 100 pie y 20 mensualidades. Especiales profesorado 30 Jun

FAMILIA EXTRANJERA VENDE urgentísimo $ 380, domitorio, otro $ 580, amoblado de comedor $ 560; hall confortable salita, máquina coser, marquesas, ropero, sillas, mesa. Lira 933. 17 Jun

FAMILIA EXTRANJERA VENDE urgentísimo dormitorio 330; otro 420. Comedor 570. Hall confortable, salita, marquesa, mesas, sillas, roperos. Serrano 377. 26 Jun

COCINA A GAS. 4 PLATOS, HORno grande. ¡Ocasión! Vendo, $ 550 Arturo Prat 338. 10 Jun.

¡¡¡ESTUFAS!!! CARBON, LEÑA, aserrín, construcción sólida, muy económicas. Fábrica Mérida. Chacabuco 12, llegar Aameda. 8 Jul.

¡¡¡LAVAPLATOS ENLOZADOS!!! especiales, corrientes precios bajos, tiene Fábrica "Mérida". Chacabuco 12. 8 Jul.

¡¡¡COCINAS ECONOMICAS!!! realiza una gran partida la antigua Fábrica "Mérida". Chacabuco 12. 8 Jul.

¡¡¡MUEBLES PARA COCINA!!! Construcción sólida, hechuras perfectas. Precios económicos. Fábrica. Chacabuco 12. 8 Jul.

LIQUIDAMOS BAÑOS. LAVATOrios, bidets silenciosos, calentadores, califonts, gas y leña. Serrano 90. 22 Jun.

25.—Modas e interés para el hogar.

CURE SU REUMATISMO CON "Amargo Indiano". 30 Jun

PARA BORDADOS. BOTONES FOrrados, plisados y tejidos de punto. Diríjase a la Fábrica "Ausonia". Monjitas 792. 14 Jun.

MADAME KOCHER. SE TRASLAdó Mac Iver 661. 20 Jun

REALIZACION DE LANAS MARca Clavelina, por pocos días $ 0.90 madeja, Maturana 716, entre San Pablo y Rosas. 19 Jun

EL SOMBRERO ELEGANTE, LINdos modelos sombreros, últimas creaciones en terciopelo, fieltro, super-neo. En esta casa encontrará inmenso surtido clochas finas, fieltros super-neo, todos los colores. Precios sin competencia. Rosas 920. 31 Myo

CONTRA DOLOR DE MUELAS: Obleas Chinas Li-Wu-Pat. 5 Julio

"NO PIDA PURGANTE, PIDA Purgantil". 24 jn.

PIELES "EL CANADA". SURTIDO capas, boleros, abrigos. Hechuras transformaciones. Merced 301. 15 Jun.

CASA VERSAILLES. — SAN DIEgo 202 liquida toda su existencia en sombreros señoras. Modelos finos desde $ 25. Transformaciones y hechuras desde $ 10. 10 Jun

MADAME LOBERTE. San Diego 219. Ofrece abrigos $ 140 muflon 200. Traje sastre 200, 300, recibo hechuras. Mandamos contrareembolso. 19 Jun

29.—Personas buscadas.

SEÑORITA RESPETABLE, ALEmana-chilena, alta, buena figura, de 40 años, con algo de fortuna, desea tener hogar y busca correspondencia con caballero respetable, de 43 a 50 años, activo y que reúna buenos méritos. Dirección: M. D., casilla 317, Osorno. 17 Jun.

30.—Préstamos, acciones y bonos.

DINERO PARA HIPOTECAS: desde $ 10,000, ofrece constantemente. Capitalistas encontrarán magníficas inversiones al mejor interés. Oficina Propiedades Cristi Salamanca. Morandé 291. 13 Jun

CREDITOS LIBERALES EN JOYAS relojes. También compramos joyas valiosas. Kardonsky. Estado 384. 30 Jun

PROPIETARIOS, DINERO LISTO hipotecas, urbanas rurales, desde $ 3.000. Oficina Del Río, Bandera 552. 15 Jun

PEQUEÑA FABRICA, NECESITA $ 5.000 préstamo o socio, ampliarse. Fábrica 81-D. 11 Jun.

31.—Productos medicinales

¿TIENE DOLOR DE MUELAS? — Tabletas Kafrenal. 14 Jun

TONIFIQUESE CON "STHENO-Gen- GALASSO". 30 Jun

AFECCIONES AL HIGADO, ENtreñimiento, etc., recomiéndase TABLETAS JEWEL, por su fórmula que contiene: aloes, jalapa, extracto biliar, etc. Pídanse en las farmacias. 11 Jun.

CONTRA RESFRIOS: OBLEAS Chinas Li-Wu-Pat. 5 Julio

"CEREBROL". ESTIMULANTE eficaz, reanima personas debilitadas, exceso trabajo físico, mental. Base: Fósforo. 30 Jun

"GASTRISAN" RECOMENDADO para contrarrestar males estómago, como acidez, flatulencia, úlcera gástrica. Base: Anestesina, alcalinos. 30 Jun

GLOBULOS PERSICOS, INDICAdos desinfección, vías urinarias como aporte tratamiento gonorrea. Base Hexamitilentetramina Cubeia. 20 Jun

SASTRERIA "EL CREDITO NUEVO"
TERNOS Y ABRIGOS
CON GRANDES FACILIDADES DE PAGO
ENTREGA INMEDIATA
SAN PABLO 2675

FARMACIA "LA NACION" simón Bolívar 298, Plaza Manuel Rodríguez. Laboratorio recetas y análisis. Precios bajísimos. Teléfono 86075. 14 Jun

32.—Propiedades compran.

CASAQUINTA COMPRO O arriendo. Antonio Varas 411. (Estación). 16 Jun

COMPRO CASA, BARRIO SAN Francisco, Santa Rosa o Serrano, de 60 a 70 mil pesos. Pago al contado. Dirigirse por carta: Población Gráfica, Gutenberg 35, a A. L.

COMPRAMOS PROPIEDADES CAja propietarios. Santo Domingo 1249. 15 Mzo 1942

PROPIETARIOS, TENGO ORDEnes de inversionistas de comprar propiedades, residenciales y renta, ubicación Brasil Moneda, a Rosas $ 50.000 a $ 300.000. Oficina Del Río. Bandera 552. 10 Jun

33.—Propiedades venden

VENDEMOS FUNDOS CAJA propietarios. Santo Domingo 1249 15 Mzo 1942

REPARAMOS PROPIEDADES. CAja Propietarios. Santo Domingo 1249 15 M 1942

SE VENDE CASA, CALLE ANDES 2073 al 2079. Tratar: Fresia 3121.

VENDEMOS PROPIEDADES, CAja Propietarios. Santo Domingo 1249. 15 Mzo. 42

VENDO 2 SITIOS AV. SAN NIcolás. $ 20.000 contado, saldo $ 48.000 deuda largo plazo Caja. Tratar: Av. San Nicolás, 1346. Fono 51105.

$ 150.000 CONTADO VENDO propiedad, Serrano próxima Diez de Julio, dos casas, Local para industria, buena renta, valor: $ 240.000. Del Río. Bandera 552. 10 Jun

34.—Propuestas Públicas y Particulares

DIRECCION GENERAL DE OBRAS Públicas; Departamento de Hidráulica.— Se piden propuestas públicas para la ejecución de las obras de prolongación de la cubierta del Canal Caupolicán, en Lota, las que se abrirán el 13 de junio a las 16 horas. Bases y demás antecedentes, en la Oficina de partes. Santiago 1.o de junio de 1941. El Director del Departamento. 12 Jun

DIRECCION GENERAL DE OBRAS Públicas. Departamento de Hidráulica.— Se piden propuestas públicas para la construcción de las obras de mejoramiento del agua potable de Arica, las que se abrirán el 20 de junio, a las 16 horas. Bases y demás antecedentes, en la oficina de partes. Santiago, 7 de junio de 1941. El Director del Departamento. 19 Jun

35.—Radios e instrumentos de música

CONTRA GRIPE: OBLEAS CHInas Li-Wu-Pat. 5 Julio

REPUESTOS Y ACCESORIOS, Para Radio, cómprelos en Centro Electric Morande 281. 11 Jun

¡¡¡NO COMPRE JUGUETES!!! Pruebe radios "Philips" y Lafayett, desde $ 100 mensuales. Unicamente en Ahumada esquina Delicias. 13 Julio

RADIOS ONDA CORTA Y BICIcletas con $ 100 mensuales. Composturas de radios; trabajos garantidos. Radio Philips. Delicias 2786, Portal Edwards. Teléfono 92082. 28 Jun.

¡¡RADIOS!! "PHILCO", ONDA corta y larga, $ 1,600. San Diego 844. Edificio Teatro Caupolicán. 31 Myo

REPARACIONES DE RADIOS. Trabajos garantidos donde Metcalfe y Wood Ltda., Avenida B. O'Higgins 2548, entre España y Molina. Teléfono 91889. Distribuidores autorizados R.C.A. Víctor. 16 Jun.

RADIOS MODELOS 1941, $ 80 PIE $ 65 mensuales, Importadas garantidas. San Diego 233. 6 Jul

RADIOS "RCA, VICTOR". DIFErentes modelos. Adquiéralos con grandes facilidades de pago. Francisco Figueroa y Co. Santa Isabel 0301 entre Avenida Seminario y Condell. Fono 44420. 15 Jun.

TRABAJOS DURABLES GARANtidos, ejecuta acreditado taller radio, Valparaíso. Morandé 757. Fono 82553. 11 Jun

37.— Notificaciones y citaciones

ASOCIACION EMPLEADOS EMpresa Agua Potable Santiago.— Cítase Asamblea General Extraordinaria para el martes 10 de junio, a las 18.30 horas. Tabla: Aprobación reformas estatutos. Cuenta de la comisión pro mejoramiento económico del personal. El presidente. 10 Jun

SINDICATO PROFESIONAL DE Fotograbadores.— En asamblea Gral. celebrada el miércoles 4 del presente, con asistencia del Inspector del Trabajo señor Arturo Figueroa, se efectuó la elección para elegir la nueva mesa directiva, para el período de 1941-42, la que quedó constituída en la siguiente forma: presidente, señor Octavio Barrios Chaparro; secretario, señor Alejandro Rojas Parada; tesorero, señor Anselmo Tronsoso Troncoso; directores señores: Alfredo Germain Cañas, y Roberto Hernández Moraga. Santiago, junio, 1941. 11 Jun

38.—Sastrerías e indumentarias

SASTRERIA " EL CREDITO NUEvo", entrega ternos y abrigos con grandes facilidades de pago. San Pablo 2675. 30 Jun

$ 350 TERNO MEDIDA "SASTRERía Osorio". Maturana 823. Hechuras finas $ 200. 15 Jun.

"SASTRERIA STERN", ENTREGA ternos, abrigos. Grandes facilidades de pago. Importados y nacionales. San Pablo 2841.

SASTRERIA SALAZAR: CABAlleros, niños. Extenso surtido, corte elegante, precios incompetibles ¡Visítela! Avda. Bernardo O'Higgins 2783. (Alameda) ¡Precios excepcionales durante este mes. 30 Jun

"EL ZURCIDOR JAPONES". SAN Diego 228. Teléfono 86667. 27 Jn.

CASIMIRES NACIONALES DESDE $ 25 metro; importado $ 55. Depósito directo de fábricas. Casa Salazar. Av. Bernardo OHiggins 2783.(Alameda). ¡Precios excepcionales durante este mes! 30 Jun

SASTRERIA L'EXIT. CASIMIres ingleses y nacionales. Recibe hechuras. Bandera 770. 10 Jun

SASTRERIA "LA ELEGANCIA" ternos y abrigos sobre medida entrega inmediata. Facilidades pago. San Pablo 2585. 30 Jun

SASTRERIA "MODERNA" Miguel Teplisky: Copiapó 1057 Teléfono 80241. Ofrece ternos, abrigos sobre medidas, entregados con 100 pesos y 15 semanales 16 Junio

$ 350. TRAJE FORRADO EN SEda. Guendelman, sastre. San Diego 850, lado Teatro Caupolicán 27 Jun

ABRIGOS Y TERNOS DE MEDIda grandes facilidades de pago, entrega inmediata. San Diego 214 6 Julio

CONCEDEMOS CREDITOS
ABRIGOS HECHOS. ABRIGOS Y TERNOS SOBRE MEDIDA
Entrega inmediata
SASTRERIA LA ELEGANCIA
SAN PABLO 2585

REINALDO ROJAS B., SASTRE cortador, primer orden, diplomado en Buenos Aires. Hechuras $ 200; viraduras, zurcidos invisibles. Trajes sastre señoras. Santo Domingo 1124. No confundir. Teléfono 64426. 9 Junio

39.—Talleres y composturas

MAESTRO MARCOS. ESPECIAlidad calzado ortopédico. Esmeralda 834. Fono 68666. 23 Jun.

40.—Judiciales

QUIEBRA RENATO BAEZA SILva.— Por decreto fecha 4 del actual del 5.o Juzgado Civil de Mayor Cuantía y a petición del acreedor don Osvaldo Donoso, en ésta quiebra, formulando proposiciones de convenio se ha fijado el 25 del actual, a las 15, a junta de acreedores a fin de deliberar sobre dichas proposiciones. Castro, Secretario. 11 Jun

PRIMERA FISCALIA MILITAR.— Segundo aviso: cito, llamo y emplazo, a Alejandro Fernández Fernández, para que, dentro de quinto día, contados desde la fecha, comparezca a este Tribunal, V. Subercaseaux 173., a responder a los cargos que resultan en su contra en la causa N.o 1267-41, bajo apercibimiento de ser declarado rebelde (E. G. E.) Santiago, 10 junio 1941. Ernesto Banderas, Fiscal.— Celedón, Secretario. 10 Jun

PRIMERA FISCALIA MILITAR.— Segundo aviso: cito, llamo y emplazo, a Luis Enrique Rojas Gajardo, para que, dentro de quinto día, contados desde la fecha, comparezca a este Tribunal, V. Subercaseaux 173 a responder a los cargos que resultan en su contra, en la causa N.o 2258-40, bajo apercibimiento de ser declarado rebelde. Santiago 3 junio 1941. Ernesto Banderas, Fiscal. Celedón, Secretario. 10 Jun

PRIMERA FISCALIA MILITAR.— Segundo aviso: cito, llamo y emplazo, a Luis Vásquez Avila, para que, dentro de quinto día, contados desde la fecha, comparezca a este Tribunal V. Subercaseaux 173, a responder a los cargos que resultan en su contra, en la causa N.o 1659-40, bajo apercibimiento de ser declarado rebelde. Santiago, 3 junio 1941. Ernesto Banderas, Fiscal. Celedón, Secretario. 10 Jun

PRIMERA FISCALIA MILITAR.— Segundo aviso: cito, llamo y emplazo, a Juan Francisco Matamala, para que, dentro de quinto día contados desde la fecha, comparezca a este Tribunal, V. Subercaseaux 173, a responder a los cargos que resultan en su contra, en la causa N.o 918-41, bajo apercibimiento de ser declarado rebelde. Santiago, 11 junio 1941. Ernesto Banderas, Fiscal, Celedón Secretario. 10 Jun

PRIMERA FISCALIA MILITAR.— Primer aviso: cito, llamo y emplazo a Juan Francisco Matamala, para que, dentro de quinto día, contados desde la fecha, comparezca a este Tribunal, V. Subercaseaux 173, a responder a los cargos que resultan en su contra en la causa N.o 918-41 (E.U.), bajo apercibimiento de ser declarado rebelde. Santiago, 6 junio 1941. Ernesto Banderas Fiscal. Celedón, Secretario. 10 Jun

PRIMERA FISCALIA MILITAR.— Primer aviso: cito, llamo y emplazo, a Fernando Galindo Mora, para que, dentro de quinto día, contados desde la fecha, comparezca a este Tribunal, V. Subercaseaux 173, a responder a los cargos que resultan en su contra en la causa N.o 1289-41, bajo apercibimiento de ser declarado rebelde. Santiago, 3 junio 1941. Ernesto Banderas, Fiscal. Celedón, Secretario. 10 Jun

PRIMERA FISCALIA MILITAR.— Primer aviso: cito, llamo y emplazo, a Alejandro Fernández Fernández, para que, dentro de quinto día, contados desde la fecha, comparezca a este Tribunal V. Subercaseaux 173, a responder a los cargos que resultan en su contra, en la causa N.o 1267-41 (E.G.), bajo apercibimiento de ser declarado rebelde. Santiago, 4 junio 1941. Ernesto Banderas Cañas, Fiscal, Celedón, Secretario. 10 Jun

POSESION EFECTIVA E INVENtario. — Por resolución 2.o Juzgado Civil Santiago, concedióse posesión efectiva herencia testada de don José Miguel Iturrieta Quintana, a sus hijos legítimos Pabla Iturrieta de Figueroa y Juan Ramón Iturrieta Miranda El 11 del actual a las 15 horas, en secretaría Juzgado, practicaré inventario solemne bienes de la herencia. Carlos Letelier, secretario. 10 Jun

AUTO 5 JUNIO 4.o JUZGADO, concedió posesión efectiva herencia Francisco Vergara Núñez a Sara Raquel Vergara Benítez y Norma Eter Vergara Gutiérrez, sin perjuicio derechos cónyuge Ester Gutiérrez de Vergara. 10 Jun

DON JOSE BRAVO DE LA CUAdra San Alfonso 154, tiene la libre administración de sus bienes por resolución del Quinto Juzgado Civil de 19 de mayo último. Castro, Sec. 10 Jun

QUINTO JUZGADO CIVIL.— Por resolución del 4 del pte. concedióse, con beneficio de inventario, la posesión efectiva de la herencia, parte testada y parte intestada, de don Alfredo Bonnefoy Morisot a Claudio Alfredo Bonnefoy Bachelet, Paulina Bonnefoy de Renner; Marcelo Bonnefoy, Emilio Bonnefoy y Olga Bachelet de Bonnefoy, sin perjuicio derechos de ésta como cónyuge sobreviviente. Practicaré inventario solemne el 13 del presente, a las 16 horas, en esta secretaría. El Secretario. 10 Jun

NOTIFICACION.— En juicio 62112, seguido ante Segundo Juzgado Civil Mayor Cuantía Caja Crédito Hipotecario, contra Sociedad Colectiva Civil Garrido y Fenner, representada por sus socios don Marcos Garrido y don Ricardo Fenner sobre cobro dos mil 325 pesos, por dividendos insolutos intereses penales devengados y que devénguense, costas obligación $ 20.000, letras 7 o/o interés 1|2 o/o amortización hipoteca hijuelas 1 y 6 fundo Pumillahue departamento Valdivia; Caja solicitó requerirlos paguen dicha cantidad 30 días, por medio avisos extractados y apercibirlos fijen domicilio término quinto día dentro límites urbanos ciudad Santiago, bajo apercibimiento notificársele estado todas resoluciones juicio, Juzgado accedió resolución 4 junio 1941, ordenando notificación tres avisos LA NACION, "La Hora", y "Diario Oficial", correspondiente. Notifico demandados y requiérolos efectúen pago y fijen domicilio, bajo apercibimientos expresados. El Secretario. 11 Jun

QUINTO JUZGADO CIVIL.— Por resolución de 5 del pte., concedióse con beneficio de inventario, posesión efectiva herencia intestada de doña Rosa Wood Silva a sus hijos legítimos José Luis y Manuel Antonio Guerra Wood y María Guerra de Iturraga, Lucía Guerra de Alarcón, sin perjuicio de los derechos del cónyuge sobreviviente don Luis Guerra Oyanedel. Practicaré inventario solemne el 13 del presente, a las 16 horas. Secretario. 11 Jun

QUINTO JUZGADO CIVIL.— Concedióse posesión efectiva herencia intestada de don Alfredo Latorre Hernández a doña Amanda Hernández vda. de Latorre. Tramítase conformidad artículos 40 y 44 Ley 5427. Secretario. 10 Jun

EDICTO. — DE ORDEN DEL SR. Juez del Segundo Juzgado Civil, cito, llamo y emplazo, para que comparezcan en el término legal a los que se crean llamados al goce de los siguientes censos: Instituído por Sor Catalina Portales de $ 2,000 de capital; Instituído por Francisco Antonio Ruiz Tagle, de $ 6,919.75 de capital; Instituído por Francisco Irarrázaval, de $ 9.456.75 capital; Instituído por Manuela Lecaros, $ 4,458 de capital; e instituído por Magdalena Tagle Bravo, $ 3.706.43 de capital.— Santiago, 14 de mayo de 1941.—El secretario. G.

REMATE JUDICIAL. — POR REsolución de fecha 14 de mayo en curso, del Quinto Juzgado Civil de Mayor Cuantía de esta ciudad, recaída en los autos por cobro de impuesto sobre los Bienes Raíces caratulados "Fisco con Deudores morosos", expediente N.o 85.134, se ha fijado el día trece de junio próximo, a las quince horas, para que tenga lugar el segundo remate de la propiedad denominada "Chacra La Palma", de la Comuna de Renca y signada bajo el Rol N.o 2809, del Rol de Avalúos de esa Comuna, perteneciente a don Héctor Salas Ibáñez. Minimum: $ 102.500. Boleta: Diez por ciento del minimum. Demás bases y antecedentes en autos respectivos y en el Servicio Judicial de la Tesorería Provincial de Santiago, Moneda N.o 1339, oficina N.o 2. Santiago, 17 de mayo de 1941. — El Secretario. G.

QUIEBRA.— "JUAN LEPE PINO" 1.er Juzgado Civil, Mayor Cuantía. — En solicitud de don Agustín País León, verificando crédito, alegando preferencia por la suma de $ 750, por honorario Juzgado proveyó: Santiago, 2 de junio de 1941. A lo principal, téngase presente. Acevedo Puelma. 11 Jun.

QUINTO JUZGADO CONCEDIO posesión efectiva herencia intestada doña Elvira González viuda de Guerra a sus hijos Elvira de las Mercedes, Francisco Alberto, Florinda Hortensia, Florindo, María Inés, María Isabel y María Luisa Guerra González. Tramítase conforme capítulo 4.o, Ley 5427. 11 Jun.

REMATE. — EL 8 DE JULIO próximo, a las 15 horas, se rematará ante el Cuarto Juzgado Civil de Mayor Cuantía, la propiedad ubicada en calle San Alfonso N.o 1327 al 1351, de esta ciudad. Precio mínimo: $ 120,000. Bases y antecedentes en Secretaría Juzgado Expediente N.o 65 170. Silva, Rodolfo y otro, autorización para enajenar.— El Secretario. 11 Jun.

GRAN PAPELERIA CENTRAL
MATIAS COUSIÑO 119 frente CASA MUZARD
Ofrece un lindo surtido de Papeles importados, recién recibidos. Modelos exclusivos para esta casa. Precios muy bajos. Papeles nacionales el mejor surtido de plaza.
JENARO PEÑA A.
14 Jun.

SEPTIMO JUZGADO DEL CRImen.— En proceso N.o 3642 F., se ha ordenado la citación y comparecencia ante este 7.o Juzgado del Crimen, de Javier Muñoz Venegas, a primera audiencia, a las 15 horas, bajo apercibimiento legal. Santiago, 9 de junio de 1941. Gustavo Montero, Juez. Fernando Frías, Secretario. 10 Jun

SEPTIMO JUZGADO DEL CRImen.— En el proceso N.o 7011 U. se ha ordenado citar a prestar declaración a primera audiencia y bajo apercibimiento de derecho a Antonio González, domiciliado en calle Santa Filomena Santiago, 5 junio 1941. Gustavo Montero, Juez. Fernando Frías, Secretario. 10 Jun

SEPTIMO JUZGADO DEL CRImen.— En el proceso N.o 6014 U., se ha ordenado citar a Fernando Miranda Escobar, a fin de que comparezca a prestar declaración a primera audiencia, a las 15 horas, bajo apercibimiento de derecho. Santiago, 5 de junio de 1941. Gustavo Montero Juez. Frías, Secretario. 10 Jun

SEPTIMO JUZGADO DEL CRImen.— En proceso N.o 6610, E. se ha ordenado citar a Antonio Zapata Lillo, domiciliado en Monjitas N.o 506, para que comparezca a este tribunal a primera audiencia, a las 15 horas Santiago 4 junio 1941. Gustavo Montero, Juez. Frías, Secretario. 10 Jun

IMPERMEABLES
1000 CAPAS A $ 35.-
LIQUIDACION
FABRICA ROSAS 1260

SEPTIMO JUZGADO DEL CRImen.— En proceso N.o 8034 E. se ha ordenado citar a Adolfo Morales, se ignora domicilio para que comparezca a prestar declaración a primera audiencia, a las 15 horas. Santiago, 4 junio 1941. Gustavo Montero Juez.— Frías, Secretario. 10 Jun

SEPTIMO JUZGADO DEL CRImen.— En el proceso N.o 7229 U., se ha ordenado citar a prestar declaración a primera audiencia a Raúl Vargas y Fernando Rodríguez B., personas que tendrían sus domicilios en la ciudad de Valparaíso. Santiago, 7 de junio de 1941. Gustavo Montero, Juez; Oscar Castro, Secretario subrogante. 10 Jun

PRIMER JUZGADO DEL CRImen.— Primer edicto: cito, llamo y emplazo a René Truncoso Buonocuore, inculpado reo de desacato, que, ordenada su citación, mandado a aprehender, se ha fugado, no ha podido ser habido para que, en término quince días desde esta fecha, se presente a defenderse de los cargos que contra él resultan, en el proceso 26948, bajo apercibimiento de ser declarado rebelde y pararle los perjuicios consiguientes. Santiago, 15 mayo 1941. Por el Juez; Hernán Garcés, Secretario. 10 Jun

PRIMER JUZGADO DEL CRImen.— Primer edicto: cito, llamo y emplazo a Luis Ebner Wettermayer, inculpado reo de hurto, que ordenada su citación, mandando a aprehender, se ha fugado, no ha podido ser habido para que, en término quince días, desde esta fecha, se presente a defenderse de los cargos que contra él resultan, en el proceso 31308 bajo apercibimiento de ser declarado rebelde y pararle los perjuicios consiguientes. Santiago, 7 junio 1941. Por el Juez; Hernán Garcés, Secretario. 10 Jun

PRIMER JUZGADO DEL CRImen.— Primer edicto: cito, llamo y emplazo a Manuel Neira Rodríguez, inculpado reo de hurto, que, ordenada su citación, mandando a aprehender se ha fugado, no ha podido ser habido para que, en término quince días, desde esta fecha, se presente a defenderse de los cargos que contra él resultan, en el proceso 30093, bajo apercibimiento de ser declarado rebelde y pararle los perjuicios consiguientes. Santiago 7 junio 1941. Por el Juez; Hernán Garcés, Secretario. 10 Jun

PRIMER JUZGADO DEL CRImen.— Primer edicto: cito, llamo y emplazo a Roberto Contreras Madrid, reo de hurto, que mandando a aprehender, no ha podido ser habido para que en término quince días, desde esta fecha, se presente a defenderse de los cargos que contra él resultan en el proceso 22416, bajo apercibimiento de ser declarado rebelde y pararle los perjuicios consiguientes. Santiago, 3 junio 1941. Por el Juez; Hernán Garcés, Secretario. 10 Jun

CASA HUGO
SOMBREROS
Y TEJIDOS en CHOMBAS-CHALECOS-TRAJES
TENEMOS UN VARIADO SURTIDO
PRECIOS BAJISIMOS!!
SANTO DOMINGO 973
FRENTE a la BOMBA

Los AVISOS ECONOMICOS OBSEQUIAN A SUS AVISADORES LUNES y VIERNES los afamados productos FLORES de PRAVIA

MEMORANDUM DE "LA NACION"

JUNIO
10
MARTES

SANTOS DE HOY: Margarita y Primitivo.

SANTOS DE MAÑANA: Bernabé y Pelagia.

BOLETIN METEOROLOGICO

INFORMACIONES DE SANTIAGO

TEMPERATURA DEL AIRE (día 9).—Mínima: 5.3° C. a las 7 hs. 40 min.
Máxima: 10.6° C. a las 14 hs.
HUMEDAD RELATIVA DEL AIRE (día 9).— Máxima: 95% a las 9 hs.
Mínima 75% a las 14 horas.
SOL: Salida a las 7 hs. 43 min. Puesta a las 17 hs. 41 min.
LUNA: Salida a las 19 horas 18 min. Puesta, a las 9 hs. 28 min. del día 11.
FASE: Cuarto menguante el día 16.

AGUA CAIDA

En el último mal tiempo, 53.4 milímetros.
Hasta la fecha, 249.9 milímetros.
Hasta igual fecha del año anterior, 168.6 milímetros.
Hasta igual fecha en año normal, 104.7 milímetros.

BOLETIN DEL TIEMPO

(Redactado a las 20 horas del lunes 9 de junio de 1941).
Agua caída, en milímetros, en el último mal tiempo: Caldera 2, Vallenar 2, La Serena 7, Coquimbo 9, Combarbalá 44, Illapel 54, La Ligua 45, Cabildo 42, Catapilco 68, Putaendo 62, Los Andes 68, San Felipe 52, Quillota 54, La Calera 67, Llay-Llay 44, Valparaíso 57, Casablanca 69, San José de Maipo 90, San Bernardo 60, Isla Juan Fernández 27, Melipilla 67, Requínoa 85, Rengo 65, Puquillay 56, San Fernando 109, Pumanque 79, Teno 123, Curicó 111, Molina 114, Constitución 74, Talca 139, Cauquenes 58, Linares 121, San Carlos 82, Chillán 77, Penco 35, Talcahuano 29, Concepción 23, Arauco 39, Los Angeles 48, Nacimiento 45, Traiguén, 23, Mocha 27, Purén 27, Victoria 50, Temuco 26, Domínguez 39, Antilhue 55, Puerto Saavedra 87, Valdivia 89, San Pablo 42, Puerto Montt 11 y Castro 17.

PRONOSTICO

(Válido hasta las 20 horas del martes 10 de junio de 1941)

Las condiciones atmosféricas tienden a mejorar en la mayor parte del territorio.
ARICA a COQUIMBO.—Bueno. Nublados parciales. Vientos del Oeste.
ACONCAGUA a MAULE. — Tendencia a mejorar. Nublados parciales. Vientos del Suroeste. Chubascos locales.
CORDILLERA (Central). — Tiende a declinar el mal tiempo.
NUBLE a CHILOE. — Chubascos. Tendencia a mejorar. Vientos del Sureste.
GUAFO a EVANGELISTAS —Chubascos. Vientos del Noroeste y Oeste.

PERSPECTIVAS PARA LAS PROXIMAS 48 HORAS

Las condiciones de buen tiempo se restablecerán en la mayor parte del país.

TURNO DE BOTICAS

Durante la semana comprendida entre el 7 y el 14 de junio, estarán de turno las siguientes boticas:

Cruz de Oro, J. Barías, San Pablo 1505; García Reyes, Gálvez y Cía., San Pablo 2496; San Sebastián, A. Ortega, Matucana-Mapocho; Sanax, F. Salinas, Mapocho 4199; Araya, J. Araya, Carrascal 4670; Unión, E. Martí, O'Higgins 3998; O'Higgins, G. Pardo, Agustinas 2299; Klein, Klein y Cía., Ahumada-Huérfanos; San Lázaro, Célis y Cía., Vergara 397; Rojas N.o 2, R. Rojas, Bascuñán 1500; Indiana, Alvarez y Cía., Franklin 448; Andrade, H. Andrade, O'Higgins 2902; Jofré, A. Jofré, 10 de Julio 199; González, V. González, Carmen 1430; Santiago, M. Villar, A. Prat 901; La República, S. Martí, San Diego 1796; Alemana, B. Sagües, Gran Avenida 2730; San Miguel, B. de Canefrú, S. Rosa-S. Miguel; Lo Vial, V. Toledo, Gran Avenida 4755; Andes, P. Villalón, Gran Avenida 9065; Cruz Blanca, P. Vuskovic, Av. Ossa 13; Maruri, A. Maruri, Av. D. S. María 1978; Imperial, C. v. de Correa, F. Vivaceta 2702; Soza, R. Soza, Irarrázaval 3137; Alemana, G. Miranda, El Salto 2204; Manuel Montt, B. Cristi, Av. M. Montt 26; Zeiss, O. Zeiss, Apoquindo 24; Santa María, A. Leiva, Chile-Guanaco; Arellano, P. Arellano, Independencia 1200; Santa Elena, G. García, Nueva de Matte 332; Vivaceta, B. Calderón, Pinto 2081; Blanco, B. Blanco, Andrés Bello 498; San Cristóbal, D. Ramírez, Recoleta 997; Salvador, F. Zúñiga, Fco. Bilbao 581; Ercilla, D. Torres, Irarrázaval 821.

BIBLIOTECAS Y MUSEOS

BIBLIOTECA NACIONAL. — Avenida O'Higgins entre Mac-Iver y Miraflores. Funciona desde 9.30 a 12.30 horas y de 14.30 a 20.30 horas.
SOCIEDAD DE FOMENTO FABRIL.— Biblioteca Industrial.—Moneda 159, diariamente de 9.30 a 12 y de 14.30 a 18.30 horas menos los sábados en la tarde y festivos.
SOCIEDAD NACIONAL DE MINERIA.— Abierta al público de 9 a 12.30 y de 14.30 a 20.30 horas, en Moneda 759.
MUSEO DE HISTORIA NATURAL.— Quinta Normal de Agricultura, abierto todos los días de 9.30 a 12 horas y de 14.30 a 18 horas.
NACIONAL DE BELLAS ARTES.— Palacio de Bellas Artes. Parque Forestal, abierto todos días de 9.30 a 12 horas y de 14.30 a 17 horas.
HISTORICO NACIONAL. — Moneda 620, abierto todos los días a las 18 horas. Las Secciones de Historia Civil y Militar han sido instaladas a Miraflores 50.

LLAMADOS DE URGENCIA

Asistencia Pública, San Francisco 80, teléfono 69191; Posta N.o 2 de la Asistencia Pública, Maule esquina de Chiloé, teléfono 85408; Posta N.o 3 de la Asistencia, Chacabuco esquina de Compañía, teléfono N.o 83838; Asistencia Pública Ñuñoa, Villagra esquina de Irarrázaval N.o 1017, teléfono N.o 61548; Asistencia Pública de Providencia, Manuel Montt N.o 803, teléfono 89953; Prefectura de Carabineros, Moneda esquina de Morandé, teléfono 60151; Bombas 61171.

DEFUNCIONES

Enrique Valenzuela, 75 años; Zunilda Salazar G., 42; Emilio Olguín R., 49; Adela Herrera, Romero M., 74; María Luisa Olguín R., 49; Adela Herrera, 4; Roberto Casal E.; Recaredo Jerez H., 54; Raúl Herrera C., 30; Hagnar Holger H., 51; Irene López D., 26; Laura Valdivieso, 21; Juana Ramírez S., 70; Juan Rojas P., 15; Carmen Bravo M., 13; Elena Bastías P., 56; Clara Quevedo V., 50; Alfonso Alvarez R., 32; Sydney Gray Cornwall P., 68; Margarita Fornell V., 28; Olga San V., 27; Zoila Avilés M., 50; Manuel Philipps G., 52; Luis Regis B., 58; Lorenzo Pardo, 42; Elena Aspée H., 62; Virginia Ibáñez P.; Ester Vicuña, 45; Agustín Miranda, 2; Salvador Dabique Sacaguigue; José Fariña Ruilenache; Margarita Labarca Pavez; María Gertrudis Berríos Ferreira; Hernán Recaballen Reyes y 10 menores de un año.

Señorita Rebeca Eguiguren Ortúzar, que ayer concertó su matrimonio con el señor Jaime Landislao Irarrázaval Correa. Hizo la visita de estilo, don Rafael Irarrázaval.

DON ROBERTO CASAL ETCHEGARAY.—
Una traicionera y rápida enfermedad ha llevado a la tumba a un hombre, todo corazón y grande amigo, al señor Roberto Casal Etchegaray. Era uno de esos hombres que no saben de odios y que sólo están dispuesto para hacer el bien. De ahí que, en corta visita por este mundo de incomprensiones, el señor Casal Etchegaray supiera conquistarse los afectos unánimes de quienes tuvieron la suerte de conocerlo y apreciar sus condiciones de amigo y de caballero.

Llegado a la Compañía Chilena de Electricidad Ltda., en uno de los más obscuros puestos, supo ascender gracias a la capacidad intelectual, conquistándose una situación expectable que compartía con su joven esposa y su pequeño hijo. Su muerte ha producido la consternación propia de quien se supo hacer querer por su bonhomía y grandeza de corazón. De ahí que sus funerales realizados ayer en el Cementerio General dieran margen a una sentida demostración de duelo, en la que participaron todos sus amigos de la Empresa mencionada y sus relaciones, que compartieron el dolor de su joven esposa y de sus familiares. Los restos del señor Casal Etchegaray serán trasladados, en una fecha próxima a Valparaíso, donde descansarán definitivamente.

DON VICTOR IVER VERGARA.—
A una temprana edad, y, a pesar de los recursos puestos a su servicio por la ciencia médica, ha fallecido en Viña del Mar don Victor Iver Vergara, con amplias vinculaciones en los círculos de la sociedad chilena. Dotado de innegables condiciones de caballerosidad y don de gentes, supo hacer un culto de la amistad, y de ahí que su prematuro desaparecimiento haya producido honda consternación en todos los ambientes que supieron de sus excelencias de hombre de gran mundo y de amigo sin par.

Sus funerales, que se efectuarán hoy en Viña del Mar, darán ocasión para testimoniar los grandes afectos que el señor Iver Vergara supo granjearse en todos los sectores de sus relaciones sociales.

In Memoriam.--

Señora Margarita Casadio v. de Macera, a cuya memoria se oficiará una misa hoy, martes en la Basílica de La Merced, con motivo de cumplirse seis meses de su fallecimiento.

DEL JAPON.—
A bordo del vapor "Ginyo Marú", regresará el lunes próximo del Japón la distinguida educacionista señorita Ema Figueroa Fernández, que fué invitada por el Gobierno nipón para conocer los adelantos educacionales de esa gran nación.

Gran LIQUIDACION
PRE-BALANCE

Aproveche Ud. nuestra grandiosa liquidación
AHORRARA DINERO!

Para Niños $ 25.-
Para Señoras desde . . . . . $ 35.-
SUELA GOMA crepé, importada, ... $ 68.-
ZAPATONES Trotter, en gamuza y cuero, negro, azul y café . . . . . $ 58.-

PALACIO del CALZADO
ESTADO 277

SAN LUIS 21 JUNIO ★ SAN PEDRO 29 JUNIO

FABRICAS "LAFAYETTE"
Santos

SAN JUAN 24 JUNIO ★ SAN MANUEL 12 JUNIO

JUEGOS CREP SATEN, 3 piezas: camisa de dormir, enagua y calzón, con lindas aplicaciones "Suizas"	$ 199.80
LINDAS BATAS, de moletón importado, grueso, floreado . . .	99.80
LINDAS BATAS, de moletón importado, grueso, dos fases . .	88.80
CALZON, de lana "Lux", inglés, importado	49.80
CALZON afranelado, grueso	12.80
LINDO CAMISON, gamuza gruesa, con cuello de Crep Satén . .	32.80
CAMISON de franela inglesa, con Crep Satén, lindos dibujos	79.80
BUFANDAS "Laco", importadas	49.80
BUFANDAS, de lana escocesa, 26x125 cms.	18.80
MAÑANITAS de lana, listadas	16.80
GUANTES de cabritilla, en colores negro, café, azul	16.80
GUANTES "Becker", importados, imitación gamuza, lindos colores, en 20 modelos, $ 42.80, 34.80, 24.80, 19.80 y	14.80
FAJAS elásticas, desde $ 29.80, 24.80, 19.80, y	16.80
SOSTEN SENOS, de hilo	2.40
SOSTEN SENOS, de seda	9.80
PAÑUELOS de Crep Georgette, floreados, importados, 90x90 cms. $ 39.80, y	29.80
TRAJES DE LANA, para niños, de todos colores, muy lindos, de 2 a 6 años	34.80
CASACAS de cuero, forradas, lo mejor, garantizamos nuestro material	239.80
CASACAS de borlón, impermeables, lavables, en colores rojo, terracota, verde, azul, con lindos dibujos, para niños de 2 a 10 años	99.80
CASACAS, borlón americano "Crompton", impermeables, lavable, con cuello, bolsillos y bocamanga de cuero, lindos colores	149.80

Gran surtido en medias de malla "Kaiser", chombas de lana, pijamas, ropa interior, pañuelos narices para caballeros y señoras. Batas de baño, paraguas. Casacas para todo sport: caza, pesca, sky, etc., etc.

REMITIMOS A PROVINCIAS CONTRA REEMBOLSO

Gastó, Coderch y Cía. Ltda.
ESTADO N.o 359 CASILLA N.o 1480
SANTIAGO

DESPEDIDA A LOS ESPOSOS WEBB.--

Asistentes a la comida con que sus relaciones sociales y diplomáticas, despidieron en el Club de la Unión, al Adicto Naval a la Embajada de Estados Unidos de América y señora de Webb, que hoy se ausentan a su patria.

EXITO TRIUNFAL OBTUVO AYER EN SU ESTRENO "LA MARCA DEL ZORRO", EN LAS 3 FUNCIONES DEL SANTIAGO

Como era de suponerlo y a pesar de la lluvia torrencial de ayer, el estreno en las tres funciones del Santiago de "LA MARCA DEL ZORRO", con **Tyrone Power** y **Linda Darnell**, fué un éxito colosal, como aun no se había visto este año, perfectamente justificado por lo demás, porque fuera del interés apasionante de sus escenas, las proezas del intrépido galán, creación admirable de TYRONE POWER y de la estupenda labor artística del conjunto, formado por Basil Rathbone, Eugene Pallete y Gail Sandergaard, su técnica es maravillosa y tanto 20Th Century Fox, como ROUBEN MAMOULIAN, su director, con toda razón están orgullosos de esta superproducción, que continuará exhibiéndose en este teatro, en matinée, especial y nocturna hoy y todo el resto de la semana, con la entusiasta y calurosa acogida que le ha prodigado el público santiaguino.

NACIMIENTO.—
Ha nacido un hijo del señor Sergio Miquel Vial y de la señora Virginia Mujica de Miquel.

CLUB COQUIMBO - ATACAMA.—
Para esta noche se ha convocado a reunión y ensayo general a la Academia Musical Coquimbo-Atacama.

Su Director, el señor Carlos Melo Cruz, nos encarga recomendar la mayor asistencia por tener que ensayarse algunos números para el acto cultural que se efectuará con motivo de la próxima conferencia de la poetisa y educacionista, señora Victoria Barrios de Alvarez, sobre sus impresiones en Estados Unidos.

ASOCIACION DE LA JUVENTUD CATOLICA FEMENINA.—

Mañana se inician los cursos para dirigentes de las Secciones Especializadas, con clase teórica y práctica.

En la parte teórica se enseñarán los temas de formación moral y social. La parte práctica la constituirán clases de corte y costura, zurcidos, desmanchado, primeros auxilios, higiene y puericultura, juguetería, etc.

Las clases son todos los miércoles, de 17.30 a 19 horas, en el Hogar, Agustinas 1480. Es conveniente que de cada Centro de A.J.C.D. vengan dos socias a este curso.

—Reunión mensual de las delegadas de prensa y propaganda, corresponde mañana miércoles, a las 19 horas.

DOÑA FRANCISCA TORRES v. DE LAWRENCE.—

Un terrible golpe ha sido para don Tomás Lawrence Torres, a las pocas horas de haber perdido a uno de sus hijos más queridos, ver extinguirse la vida de su señora madre, doña Francisca Torres v., de Lawrence.

Los 75 años de tan distinguida dama fueron empleados en hacer el bien. Esposa ejemplar madre cariñosa, abnegada, ya en el ocaso de su existencia vertió la ternura de su bondadoso corazón en los hijos de sus hijos. Y por eso fué que su moral, esa espiritual energía que la mantenía en pie, se quebrantó de súbito ante la muerte de su nieto Tomás, y lo siguió al más allá con escaso tiempo de intervalo.

Dios se ha llevado esta vez dos almas ejemplares. Dos almas que están junto a El. Elia dedicó toda su inteligencia de mujer a echar muy buenas bases a un hogar que ha soportado victoriosamente los embates de la Vida, y su nieto a quien ya acompaña en otros mundos también fué joven ejemplar que se despidió de la vida muy temprano resignado ante tan altos designios.

Esa dos sombras amadas velan sobre el hogar Lawrence Torres y esa seguridad es la que viene trayendo una conformidad que aun parece tan distante...

A. L. C.

MUSICA

ROSITA RENARD EN EL CONCIERTO DE LA SINFONICA

El segundo ciclo de cinco conciertos históricos y de difusión organizado por el Consejo del Instituto de Extensión Musical, ha despertado interés en nuestro público culto. La evolución de la música sinfónica desde el siglo XVII a nuestros días, que en él se expone en forma organizada, permite la mejor comprensión de la obra de los grandes maestros de este período al apreciar su significado en el proceso general del arte y en relación con la de los demás músicos de su tiempo.

Después de el primer concierto de este ciclo, dirigido el viernes pasado por Víctor Tevah, el próximo viernes, día 13, tendrá lugar en el Teatro Municipal un nuevo concierto de la Sinfónica de Chile, a cargo del mismo director y consagrado a la época llamada del Clasicismo Vienés. El programa lo integran composiciones de Haydn, Mozart y Beethoven. En la parte dedicada a los modernos se incluye un "Preludio" de René Amengual el "Capricho Italiano" de Tchaikowsky.

En este concierto actuará también la pianista chilena Rosita Renard, uno de los primeros valores de nuestro arte, quien interpretará el "Concierto en Re Menor", para piano y orquesta, de Mozart.

Las localidades, a los precios de platea $ 15; alta $ 10, balcón $ 6, anfiteatro $ 4 y galería $ 2., se hallan en venta en la boletería del teatro, así como el abono a los cinco conciertos, que se ha prolongado hasta el próximo jueves.

NOVIOS
ARGOLLAS de oro garantidas macizas selladas y grabadas, desde $ 98 el par. Entrega inmediata
Casa Sostin
Nueva York 66. — No confundir

COMPRO
BOLETOS de EMPEÑO
BRILLANTES DIAMANTES
Esmeraldas — Zafiros
Oro — Plata — Platería
Plaqués
LA SAN JUAN DE DIOS
751 — DELICIAS — 751

WASHINGTON RECONOCERIA AL GOBIERNO DE FRANCIA LIBRE

WASHINGTON, 9 (U. P.)— Los observadores diplomáticos, han creído que si la batalla de Siria proporciona indicaciones de que existe una alianza militar franco-alemana, Estados Unidos podría reconocer al Gobierno libre francés. Han dicho que este procedimiento equivaldría a tratar al Gobierno de Vichy en una forma semejante al de Dinamarca, ésto es, como a un gobierno cautivo privado de su soberanía.

El "Herald Tribune", refiriéndose a los acontecimientos en Siria, dice: "Si esta campaña es llevada a cabo con la mitad de la resolución que los alemanes han empleado, los resultados pueden ser con exceso alcanzados".

"Si esta campaña demuestra realmente la bancarrota de los políticos de Vichy; si demuestra que la Francia Libre es la más verdadera expresión del pueblo francés, entonces puede Siria tener mayor importancia que la de la defensa del Canal de Suez".

El diario "Times", dice: "Al menos resulta claro que por lo menos una vez en esta guerra la iniciativa ha salido de las manos de los alemanes".

UN CRUCERO Y 2 CONTRATORPEDEROS PERDIO EL I. BRITANICO DURANTE LA RETIRADA DE LA ISLA DE CRETA

Comunicado del Almirantazgo británico

LONDRES, 9 (U. P.) — El Almirantazgo anunció en un comunicado emitido hoy, el hundimiento del crucero "Calcutta" y de los contratorpederos "Hereward" e "Imperial", ocurrido durante la retirada de Creta. Agrégase que el Almirante Cunninganhm informó que habían sido evacuados de la isla un total de 17.000 hombres.

Con el hundimiento de estos barcos, el Almirantazgo ha admitido ya que el total de las pérdidas navales en Creta ha sido de 4 cruceros y 6 contratorpederos hundidos, habiendo además sido averiados dos acorazados y algunos barcos de menor tonelaje.

El "Calcutta", desplazaba 4.200 toneladas y su tripulación normal era de 400 hombres. Fué construído como crucero en 1918 y convertido en crucero especial antiaéreo en 1939. El "Hereward" desplazaba 1.340 toneladas y el "Imperial", 1.370, y ambos tenían una tripulacion de 145 hombres.

Incluyendo las últimas pérdidas, el total de contratorpederos británicos hundidos durante toda la guerra actual, es de 47, y el total de cruceros 9.

El texto del comunicado del Almirantazgos dice lo siguiente:

"La Junta del Almirantazgos lamenta anunciar que durante la retirada de nuestras tropas militares de la isla de Creta, se perdieron los siguientes barcos:

El crucero, con equipo especial antiaéreo, "Calcutta" (capitán D. M. Lees) y los contratorpederos "Hereward" (teniente W. J. Munn), e "Imperial", (al mando del capitán de corbeta C. A. de W Kitcan".

"Los familiares de las víctimas del Calcutta, han sido informados y en el caso del Imperial serán informados tan pronto como sea posible. La última vez que el "Hereward" fué visto, se dirigía a la costa después de haber sido averiado por un ataque aéreo del enemigo. El Alto Comando italiano, anunció que desembarcaron 229 sobrevivientes de éste barco y que han sido hechos prisioneros de guerra. Los familiares serán informados tan pronto como se tenga nuevas informaciones".

"El Imperial" tuvo que ser hundido por nuestras fuerzas después de haber sido averiado en un ataque aéreo. El comandante en jefe de la flota en el Mediterráneo, informó que cuando fué terminada la operación de evacuación de nuestras fuerzas en Creta, habían sido retiradas de la isla un poco más de 17.000 hombres.

"En retiro de las tropas de Creta se ha realizado desde lugares que no ofrecían facilidades portuarias y el alcance de las fuerzas enemigas. La necesidad de llevar a cabo el embarque durante la noche, significaba que cada cargamento tenía que ser transportado las 360 millas que separaban de Egipto durante las 14 horas del día. Esos viajes fueron realizados bajo un intenso ataque aéreo enemigo".

"En las las circunstancias prevalentes, era imposible observar con exactitud los daños infligidos a la aviación enemiga por las baterías antiaéreas pero se sabe que numerosos aviones fueron destruídos y otros averiados. Aviones navales también derribaron cuatro máquinas enemigas durante las operaciones, posiblemente destruyeron un quinto y otros resultaron averiados".

"Durante la retirada de la bahía de Suda, la Real Infantería de Marina, cubrió la retaguardia. Esos hombres que han estado efectuando varias tareas, como también manejando la defensa antiaéreas, se organizaron apresuradamente en una brigada de infantería bajo el mando del mayor general E. C. Weston de la Real Infantería de Marina.

Han luchado con gran valor demostrando ser dignos de las más elevadas tradiciones del Cuerpo. Se sabe que cierto número de este personal, figura entre los que tuvieron que quedarse en Creta. Los familiares serán informados tan pronto como sea posible".

"La noche del 31 de mayo, el general Wavell envió al mayor general Weston el siguiente mensaje: "Conocéis el heróico esfuerzo hecho por la flota para rescataros, espero que podréis sacar la mayor parte de los que quedan, pero esta es la última noche que la flota puede ir.

Sírvase decirles a aquéllos que tienen que quedarse, que la forma como han luchado les ha ganado la admiración de todos nosotros y que se están haciendo toda clase de esfuerzos para hacerlos regresar. El general Freyberg me ha informado la forma admirable como vuestra infantería de marina ha luchado y vuestro propia gran labor. También me he informado de la forma heróica como han luchado los jóvenes soldados griegos. A todos envío mi más profundos agradecimientos".

FRANCIA

DARLAN HABLARA HOY POR RADIO

VICHY, 9 (U. P.)— Se anuncia que el vicepremier, almirante Darlan, hablará mañana a la nación francesa, por un sistema de radiodifusión en cadena, a las 9 P. M. hora de verano de Vichy.

LOS PROXIMOS DIAS SON DECISIVOS PARA LA CAMPAÑA FRANCO-BRITANICA EN SIRIA

En el Cercano Oriente se corre una carrera por la posesión de los aeródromos sirios, entre los aliados y las potencias del Eje

LONDRES, 9. — (U. P.) — En las esferas oficiales se ha hecho la advertencia a la prensa inglesa de que no dé crédito a las informaciones, según las cuales el General Máxime Weygand, se opondría firmemente a nuevas concesiones al Reich.

"Nada hay que nos demuestre que haya desacuerdo alguno entre el General Weygand y la demás gente de Vichy". Agregaron dichas esferas que hasta que no haya pruebas que vengan en apoyo de las informaciones sobre la actitud del General Weygand, éste debe ser mirado con la misma suspicacia que los otros Generales afectos al régimen de Vichy.

"Existen grandes probabilidades de que Vichy haya hecho circular la idea de que Weygand no se interesa en absoluto en la defensa de Siria, ni que permitirá que el norte de Africa haga el juego de los alemanes. Tal propaganda podría facilitar embarques de material bélico o estratégico al norte de Africa, en la creencia de que éste es independiente de Vichy".

Habiendo preguntado si ello quería significar que Estados Unidos podría continuar el embarque de tales materiales al Africa francesa del norte, las esferas oficiales declinaron contestar afirmativamente, pero señalaron que Estados Unidos es el primer país exportador.

"Las historias sobre esas cuatro columnas han sido publicadas evidentemente para servir de globos de ensayo, porque indudablemente las tropas de Vichy han tenido encuentros con una o dos de nuestras columnas y quieren saber si hay una tercera y cuarta columnas".

Añadieron las esferas oficiales que no hay noticia alguna relativa a la información publicada por Vichy, de que los británicos hayan desembarcado tropas en la costa del Líbano, y calificaron las declaraciones de Vichy y de los alemanes de que no hay fuerzas alemanas en Siria, de bastante interesantes.

EL FRACASO ALEMAN EN IRAK

"Los alemanes fueron al Irak, trataron de levantar una gran revuelta, pero como no les resultó, hicieron las maletas y dejaron a lo sirkenses en el atascadero. Muchos de ellos fueron a Siria y si ahora están saliendo de allí, querrá ello decir que no cuentan con muy buenos amigos por allá".

Habiendo preguntado si los árabes y sirios se están uniendo a los británicos, señalaron que los drusos son un pueblo guerrero que siempre fué antifrancés y amigo de los británicos.

Esta mañana, los comentaristas británicos miran la entrada de los aliados a Siria como una carrera contra los alemanes para la posesión de los aeródromos sirios, y que los próximos días son los que decidirán, pero insisten en que los aliados deben apresurarse, señalando que puede esperarse de un momento a otro una invasión alemana de Siria o posiblemente de Chipre, por el aire.

Los alemanes necesitan instalar bases en Siria para sus cazas, a fin de que éstos puedan proteger a los bombarderos que operan desde Creta; cuya distancia es demasiado grande de Egipto para que pueda ir escolta de cazas.

LA OCUPACION DE LOS AERODROMOS

Para evitarlos, los aliados deben apoderarse dentro de dos o de los aliados a Siria como una tres días de las bases aéreas tales como Beyrut, Trípoli, Alepo y Palmira, y también todos los puertos entre el ferrocarril de Damasco a Alepo.

Sin embargo, la rapidez del avance aliado, depende por completo de la actitud de las fuerzas de Vichy que se estiman entre 45.000 a 60.000 hombres.

Según Vichy, las fuerzas del General Wilson suman 20.000 hombres o sea una división, más las fuerzas francesas libres.

Por otra parte, según una información de Angora, hay tres divisiones de fuerzas imperiales en Palestina además de los refuerzos llegados recientemente desde Africa, más dos divisiones y media que están en el Irak.

Si esta estimación se acerca a la realidad, los aliados pueden encontrarse con los franceses en condiciones más que iguales en caso de un encuentro de importancia. Según algunas esferas, se indica que los aliados no están decididos a actuar hasta que tengan informes de que haya para ellos grandes posibilidades de encontrar poca o ninguna resistencia por parte de los franceses a la vez que de los árabes, y de ahí su insistencia de que su toma de posiciones para impedir la invasión alemana, sea una estrategia puramente política.

UNA MONOGRAFIA DE WAVELL

Es posible deducir la línea que sigue el avance aliado, si se tiene en cuenta que el General Wavell, como historiador de la campaña de Palestina que dirigió el General Allenby, escribió una monografía que continúa siendo una obra de referencia de primer orden sobre el tema.

Aunque es el General Wilson, apodado "jumbo" (coloso) a causa de su estatura, quien manda a las fuerzas aliadas, es responsable directamente ante el General Wavell que aunque no tenía ningún conocimiento especial de los terrenos en que se han desarrollado las anteriores campañas de esta guerra, conoce a fondo el territorio sirio.

En la citada monografía describió la forma en que las tropas imperiales penetraron en Siria una columna que avanzó por la carretera de la costa hasta Beyrut, mientras otra siguió la carretera principal de Damasco y luego giró al oeste desde Rayak.

COMENTARIOS DE LA PRENSA

La prensa de esta mañana en sus editoriales acoge la entrada en Siria con suspiros de alivio, diciendo que por fin se ha decidido actuar, y esperando que no haya sido demasiado tarde.

Así el diario liberal "News Chronicle" dice: "La noticia de que las tropas francesas libres apoyadas por fuerzas imperiales, han entrado al fin en Siria, será recibida con alivio en todo este país y en el Imperio. Esperamos que el resultado de la acción demuestra que ha sido tomada a tiempo. Es de esperar que nada se ha dejado al albur como ocurrió en Dakar, y que las fuerzas combinadas son adecuadas para poder vencer toda oposición posible, en forma rápida y eficiente".

El "Daily Mail" dice: "Al fin hemos penetrado en Siria. La cuestión es si se ha demorado demasiado. Sólo el curso de las operaciones podrá aclararlo. Esta en todo caso es una medida que será bien recibida por la nación. Por una vez no hemos permanecido pasivos mientras la infiltración alemana se hacía tan fuerte hasta ser imposible deshacerla".

El "Daily Mirror", dice: "Por fin el Gobierno británico ha hecho un paso adelante. El avance en Siria es algo que todo el país deseaba ardientemente fuese realizado. Un avance, y no como hasta ahora otra de nuestras hábiles, costosas aunque heroicas evacuaciones o derrotas".

El conservador "Daily Express" opina: "Este es nuestro propósito. Los alemanes quieren apoderarse del petróleo, y si esto significa la guerra con Francia, entonces debe irse a la guerra".

El conservador "Daily Telegraph y Morning Post" predice: "Cuando el pueblo francés sepa la noticia, muchos la recibirán como el alba de la liberación de su esclavitud bajo el nazismo en la que han sido aherrojados por los hombres de Vichy".

El "Times" dice: "El país está animado de saber que las fuerzas anglo-francesas han entrado en Siria. Las protestas de Vichy caerán en oídos poco simpáticos.

"El avance se justifica plenamente y en verdad es dictado por el principio lógico de atacar el enemigo allí donde se le encuentre.

"Las operaciones no van dirigidas en modo alguno contra Francia. Van dirigidas tan sólo contra el enemigo común y por la implicación necesaria contra aquellos franceses alucinados que prefieren traicionar a su país haciendo el juego de los alemanes".

EL COMERCIO ALEMAN COLOCA EN DIFICIL SITUACION ECONOMICA A LOS PAISES BAJO OCUPACION

(Correspondencia especial para LA NACION, por Allan Osborne)

LONDRES, 9. (Especial).— Continuamente siguen llegando a esta capital informaciones sobre la forma como los nazis ejecutan el saqueo de los territorios ocupados, y realizan para su beneficio propio, las operaciones comerciales en esos mismos territorios, sin tener en cuenta para nada, los intereses locales, ni el bienestar de los habitantes. El corresponsal de The Times en Holanda, ha enviado la siguiente información:

Los alemanes, están haciendo enormes compras en Holanda, en tal forma que está resultando para el país, una deuda financiera congelada de proporciones mayúsculas en marcos congelados y en saldos a la cuenta de Alemania, que continuamente son cargados a "gastos de ocupación del Reich". Así, lejos de constituir estas deudas un fardo para Alemania, son cargadas a un ítem que no tiene otra traducción que SAQUEO. Los alemanes pretenden que se trata de adelantos de préstamos a los países ocupados; se están haciendo pasar como financistas de ellos.

El conocido financista nazi holandés, von Bruechen Fock, escribe un artículo en el National Dagblad en el cual cínicamente no hace el menor esfuerzo por ocultar este hecho. Habiendo suprimido los nazis el sistema de compensaciones y disponiendo de créditos fabulosos a su haber en el saldo holandés, para lo cual se han valido de la treta de cargarlo a costos de ocupación, los nazis han continuado formando una montaña de reclamaciones contra Holanda, que un país honrado no podría hacer, pero que los nazis no tienen el menor empacho en realizar. Los alemanes se muestran particularmente interesados en comprar intereses en los negocios holandeses y en las diversas empresas, cuyo número alcanza de 20 mil a 25 mil. Estas empresas están siendo "arianizadas" y muchas de las empresas que pertenecían a los enemigos del Reich, son otorgadas en su gran mayoría y en su mayor parte a los mismos alemanes.

Mercaderías, acciones y toda clase de servicios, son pagados en circulante holandés proporcionado por el Banco de Holanda, pero el equivalente en marcos queda en Alemania en cuentas bloqueadas y, por supuesto, la cantidad sigue subiendo de volumen a medida que los alemanes continúan comprando todo lo que pueden a los holandeses.

Idénticas maniobras se están haciendo en los otros países ocupados por los alemanes y Berlín, tiene el propósito, según uno de los escritores de Quisling, continuar el proceso hasta que el total de las cuentas, ascienda a 7 mil millones, que era la deuda antigua que los alemanes tenían con los holandeses.

No hay duda que este método, es conveniente para los nazis inescrupulosos. Es un sistema muy cómodo de explotar económicamente y sin miramientos de ninguna especie a Holanda y a Dinamarca y a otros países de sus propiedades, de sus compañías industriales, de todo. Y, a juzgar por las observaciones de los traidores, en los países afectados y de los propios alemanes, los nazis esperan que este método sea considerado lo más natural. (ALLAN OSBORNE).

CONTINUA LA BUSQUEDA DE LA ESCOLTA DEL "BISMARCK"

LONDRES, 9 (U. P.)— El siguiente es el texto del comunicado del Almirantazgo relativo a las operaciones contra los merodeadores enemigos en el Atlántico:

"Tan pronto como se supo que el Bismarck y el Prinz Eugen, trataban de abrirse camino hacia el Atlántico, se supuso que su objetivo era atacar nuestro comercio. Tal ataque no podía ser mantenido por ningún tiempo considerable, a menos que los buques ocupados en él, pudieran tener el correspondiente abastecimiento de combustible, etc, por medio de los buques de abastecimiento correspondientes.

"En consecuencia, se organizó para cubrir todas aquellas áreas en las cuales era probable que operasen dichos buques una búsqueda en todo el océano poniendo en juego todos los cruceros y porta-aviones disponibles. Estas operaciones británicas han tenido el mejor éxito. Además de los tres buques de abastecimiento y del pesquero armados que fueron anunciados como hundidos por los británicos, estos interceptaron y hundieron otros dos buques enemigos.

"Continúan entretanto las operaciones de rodear a los barcos enemigos".

SUBMARINO ALEMAN TORPEDEO UN BARCO DE CARGA NORTEAMERICANO

Algunos tripulantes fueron salvados frente a Brasil

WASHINGTON, 9 (U. P.) — El Departamento de Marina anunció que había recibido un mensaje interceptado, que informaba que un submarino alemán torpedeó el barco de carga norteamericano "Robin Moor", que iba en viaje a Ciudad del Cabo.

La información extraoficial que recibió el Departamento de Marina, fué trasmitida por radio por el vapor "Dear Lodge" que dijo que la había recibido del "Lages" que, a su vez la obtuvo el vapor brasileño "Osorio", el cual comunicó a la Fortaleza que había recogido 11 sobrevivientes del "Robi Moor".

TRIPULANTES SALVADOS

FORTALEZA (Brasil), 9 (U. P.)— El vapor "Osorio" ha enviado un mensaje a ésta Capitanía de puerto, informando que el domingo recogió a una lancha salvavidas con 11 tripulantes pertenecientes al barco de bandera norteamericana "Robin Moor" que se fué a pique el día 20 de mayo en un punto situado a 1.000 millas al nordeste de este puerto.

Otras lanchas conteniendo 27 pasajeros y tripulantes no han sido halladas.

El "Robin Moor" pertenecía a la Seas Shipping Company, de Nueva York, y salió el 6 de mayo desde dicho puerto con destino a Ciudad del Cabo con carga general, entre ella, piezas de camiones para el Africa del Sur y el Africa Oriental Portuguesa. Se indica que no llevaba material de guerra.

El "Robin Moor" tenía antes el nombre de "Exmoor" y fué construído en Filadelfia en el año 1919, y desplazaba 5.000 toneladas, con una velocidad de 11 nudos. Llevaba ocho pasajeros y 30 tripulantes.

Por error fué anunciada su llegada ayer a Ciudad del Cabo.

Roosevelt citó al Cdte. en Jefe de la flota

WASHINGTON, 9 (U. P.) El Presidente Roosevelt citó al comandante en jefe de la flota, almirante H. E. Kimmel, para celebrar con él una conferencia.

RESTOS DEL EX KAISER GUILLERMO II FUERON SEPULTADOS AYER EN LA CAPILLA DEL CASTILLO DE DOORN

Allí descansarán hasta que sea levantado el mausoleo definitivo

DOORN, 9.— (U. P.) (Por teléfono a Berlín).— Los restos del ex Kaiser Guillermo II de Hohenzollern fueron sepultados hoy en la bóveda de la capilla del castillo, en que vivió en esta localidad.

Su cadáver quedará en la capilla del castillo de Doorn, en que pasó sus últimos veintiún años, hasta que sea erigido su mausoleo definitivo, en algún punto del parque.

La parte culminante de la ceremonia, que por lo demás fué sencilla, fué el momento en que, encontrándose la urna en la capilla, rodeada de cuatro grandes candelabros, los hijos del ex Soberano, vestidos con sus uniformes del ejército imperial, desenvainaron sus espadas y rodearon el ataúd, para montar la última guardia de honor.

El sol iluminaba brillantemente el cielo azul cuando el ataúd fué sacado del castillo de Doorn, a las 11.15 de la mañana, para ser colocado sobre el gran automóvil de color gris que el propio ex Soberano acostumbraba guiar, y que fué arreglado especialmente para la ocasión, mientras, en el mástil del castillo, ondeaba a media asta la bandera de los Hohenzollern. La urna misma iba cubierta por el estandarte de la casa del ex Kaiser.

A las 10.45 de la mañana tomó posición, frente al castillo, una guardia de honor, formada por delegaciones de las tres armas de las fuerzas armadas del Tercer Reich, ejército, marina y aviación, al mando del coronel von Gersdorff.

En la mañana habían llegado a Doorn, en un tren especial la Princesa de la Corona, Cecilia, las princesas prusianas Cecilia, Luis Fernando y Luis Enrique Waldemar, el mariscal von Mackensen y los funcionarios de la Casa de Hohenzollern.

Al aparecer la urna en la parte alta de la escalinata del castillo, la guardia de honor presentó armas, y luego se organizó la fúnebre caravana, encabezada por las bandas militares y la guardia de honor, que cruzó lentamente el pequeño puente de piedra que cruza el foso del castillo, para dirigirse hacia la capilla.

LAS CORONAS

Entre las coronas que iban en un carro inmediatamente después del que transportaba la urna, figuraban las del Rey y del Príncipe de la Corona de Suecia, las de las naciones española, sueca y danesa, y de los Gobiernos de Hungría y Bulgaria. Hitler envió también una corona de orquídeas con cintas rojas que ostentaban la swástica y la inscripción "Adolf Hitler", la que fué traída por su representante personal Seyss Inquart, que llegó al castillo a las 10.30 de la mañana, y fué presentado al Príncipe de la Corona y a la Princesa Herminia.

Poco antes de las 11 horas, los parientes del ex Soberano, Seyss Inquart, el anciano von Mackensen y una delegación del antiguo ejército, tomaron colocación alrededor de la urna, y el ex capellán de la Corte, doctor Bruno Boehring, leyó los responsos fúnebres.

Tanto el Príncipe de la corona como el viejo mariscal de campo von Mackensen vestían el uniforme de los Húsares de la Muerte, y ostentaban todas sus condecoraciones.

La comitiva llegó a la capilla a las 11.40 horas, y de allí hubo otro corto servicio religioso. A las 11.55, en los momentos en que la urna era bajada a la bóveda, la guardia de honor hizo tres salvas.

A continuación, los miembros de la comitiva regresaron al Castillo.

Se dice que las últimas palabras del ex Kaiser al imponerlo su ayudante militar de las últimas noticias poco antes de que entrara en la agonía fueron:

"Si me siguen trayendo tan buenas noticias, muy luego estaré de nuevo completamente repuesto".

EL EMBAJADOR DE FRANCIA EN EE. UU. REITERO QUE EN SIRIA NO HABIA FUERZAS ALEMANAS

Se dirigió al Secretario de Estado

WASHINGTON, 9.— (U. P.) El Embajador francés, Henri Haye, dirigiéndose al Secretario de Estado, Cordell Hull, expresó "la indignación del pueblo francés" por el encuentro armado franco-británico en Siria. Dijo que esperaba que la lucha solamente fuése local, pero señaló, "cuando se empiezan a disparar los cañones, algo puede suceder". Volvió a insistir en que no hay tropas alemanas en Siria, lo que se ha desprendido también de los anuncios dados a conocer por las tropas británicas, en el sentido de que no han divisado aviones alemanes. Haye añadió que no creía que pudiese ocurrir un rompimiento en las relaciones entre EE. UU. y el Gobierno de Vichy, y desmintió también de que hubiese un diferendo entre el general Weygand y el Vicepremier Almirante Darlan.

El Secretario de Estado le expresó al Embajador francés que estaba sorprendido de que los franceses hubiesen fracasado en su intento de evitar el designio de infiltración alemana en Siria, en tanto que inmediatamente se levantaron en armas en contra de los británicos y franceses libres. Señaló también que sería de todo punto doloroso si Francia se encontrase luchando en contra de su ex aliada, para ayudar a Alemania en el territorio de Siria. Hizo resaltar, además, que los alemanes aparentemente necesi[...] Siria para desarrollar gran[des] movimientos militares.

Santiago Labarca llegó a Lisboa

LISBOA, 9 (U. P.)— El político chileno don Santiago Labarca ha llegado recién, procedente de Madrid, debiendo partir el día viernes a Santiago, vía Buenos Aires, abordo del vapor español "Monteverde".

PARA CUALQUIERA DE SUS SERVICIOS, DOMESTICO O INDUSTRIAL, INSTALE LA BOMBA ACOPLADA A UN MOTOR QUE CONSTRUYE

Ingersoll-Rand

CONSULTENOS SOBRE CUALQUIERA DE SUS PROBLEMAS PARA ELEVAR AGUA:

INTERNATIONAL MACHINERY CO.

SANTIAGO: Huérfanos 1201 — Casilla 107-D
VALPARAISO: Edificio Grace — Casilla 90-V

AVISOS ECONOMICOS

PRIMER JUZGADO DEL CRIMEN.— Segundo edicto: cito, llamo y emplazo a Luis Eduardo Seckel inculpado de estafa, que mandando a aprehender, no ha podido ser habido para que, en término quince días, desde esta fecha, se presente a defenderse de los cargos que contra él resultan, en el proceso 31473, bajo apercibimiento de ser declarado rebelde y pararle los perjuicios consiguientes. Santiago 31 mayo 1941. Por el Juez: Hernán Garcés, Secretario. 10 Jun

PRIMER JUZGADO DEL CRIMEN.— En el proceso 32317, se ha decretado citar por este aviso a Matilde Arce Ugalde, para que se presente ante este tribunal a prestar declaración a primera audiencia a las 15 horas, bajo apercibimiento de arresto. Santiago, 4 junio 1941. Por el Juez; Hernán Garcés, Secretario. 10 Jun

PRIMER JUZGADO DEL CRIMEN.— En el proceso 32806, se ha decretado citar por este aviso a Luis Honoré Magaña, para que se presente ante este tribunal a prestar declaración a primera audiencia, a las 15 horas, bajo apercibimiento de derecho. Santiago, 5 junio 1941. Por el Juez; Hernán Garcés secretario. 10 Jun

PRIMER JUZGADO DEL CRIMEN.— En el proceso 32696, se ha decretado citar por este aviso a José Olguín Olguín, para que se presente ante este tribunal a prestar declaración a primera audiencia, a las 15 horas, bajo apercibimiento de derecho. Santiago, 4 junio 1941. Por el Juez; Hernán Garcés, Secretario. 10 Jun

PRIMER JUZGADO DEL CRIMEN.— En el proceso 32376, se ha decretado citar por este aviso a Nicanor Rubio y Aurora Vicente Ibarra para que se presenten ante este tribunal, a prestar declaración a primera audiencia, a las 15 horas, bajo apercibimiento de derecho. Santiago, 2 junio 1941. Por el Juez; Hernán Garcés, Secretario. 10 Jun

PRIMER JUZGADO DEL CRIMEN.— En el proceso 32738, se ha decretado citar por este aviso a Vicente Aguayo Aguayo, para que se presente a prestar declaración ante este tribunal a primera audiencia, a las 15 horas, bajo apercibimiento de derecho, Santiago, 7 junio 1941. Por el Juez; Hernán Garcés, Secretario. 10 Jun

BOMBAS

4EME COMPAGNIE DE POMPIERS: Réunion Extraordinaire de heures. Réformes du Règlement. Compagnie Mardi 10 courant à [illegible]. Le Secrétaire. 10 Jun

EL CAMION FORD "LO TIENE TODO"

• Los camiones Ford "lo tienen todo": potencia a elección; diferentes distancias entre ejes; distintos modelos de carrocerías y chassis. Y además, lo más importante: economía en costo, en trabajo y en mantenimiento.

• El motor Ford V-8, de 95 H. P., se ha impuesto rápidamente desde el primer día. Con un margen de potencia no ofrecido por ningún otro, dentro de su precio, este motor ha llevado al Ford al campo de los trabajos pesados. Y su precio es mucho más bajo que el de cualquier otro camión de igual fuerza y comparable al no menos famoso motor de 85 H. P., cuya seguridad y economía han sido demostradas en millares de tareas.

• Un nuevo estilo para todas las unidades y numerosas características y adelantos importantes, se han agregado a la larga lista de extraordinarios atributos de los camiones y automóviles comerciales Ford. Y por encima de todo, brindan la calidad y la economía que han hecho del Ford V-8 un símbolo de funcionamiento económico en más del 95 % de los trabajos de acarreo y entrega.

• Visite al concesionario Ford más cercano y examine detenidamente los camiones Ford V-8 1941. Ponga a trabajar uno, en el mismo negocio suyo, con su propio conductor y sus propias cargas. Compruebe personalmente que el Ford es el camión que hace el trabajo en menos tiempo y a un costo más bajo.

CARACTERISTICAS DE LOS CAMIONES FORD V-8 1941

★ Dos motores V-8, de 95 y 85 H.P.
★ Seis distancias entre ejes. 42 modelos de carrocerías y chassis.
★ Eje trasero enteramente flotante, en todos los camiones. Placa de empuje para la corona.
★ Eje de 2 velocidades; bastidor reforzado.
★ Eje 3/4 flotante en todos los automóviles comerciales.
★ Piñón de propulsión montado a horcajadas.
★ Grandes frenos hidráulicos.

FORD MOTOR COMPANY

Concesionarios y Servicio FORD en todas partes.

FUERZAS BRITANICAS A 50 KILOMETROS DE DAMASCO

LAS COLUMNAS ANGLO-FRANCESAS SE HALLAN TAMBIEN A 63 KILOMETROS DE BEYRUT, AMENAZANDO EN ESTA FORMA A LAS DOS PRINCIPALES CIUDADES DE SIRIA

SEIS IMPORTANTES LOCALIDADES FUERON OCUPADAS POR ALIADOS

LONDRES, 9 (U. P.)— Las rápidas unidades móviles de las fuerzas británicas y aliadas, que operan en Siria, se encontraban al llegar la noche de hoy, a unos 65 kilómetros al sur de Beirut y unos 50 kilómetros de Damasco, amenazando así, a las dos ciudades más importantes de Siria y el Líbano, y las regiones más pobladas del territorio bajo mandato.

En las esferas competentes se anunció que las fuerzas invasoras habían entrarado a Tiro, situada en la costa del Líbano, el domingo por la tarde, y que hoy entraron a Dereas, Merjayoum, Ezra, Sheik, Meskine y Quinetra. En el sector de la costa las fuerzas británicas y francesas libres continuaron avanzando más allá de Tiro.

Las últimas localidades nombradas se encuentran situadas a lo largo de la frontera entre Siria y Palestina o la Transjordania. Merjayoum es una pequeña aldea situada en las faldas del monte Hermon.

LA OCUPACION DE TIRO

Al anunciarse la ocupación de Tiro, se subrayó en las esferas competentes que las tropas británicas habían "entrado" en "capturado" Tiro, dando a entender que no se había encontrado oposición en esa operación; sin embargo, se opina más o menos parejo a lo largo de toda la línea de penetración.

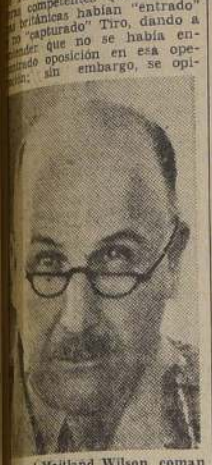

General Maitland Wilson, comandante de las fuerzas aliadas que operan en Siria.

ATENTA VIGILANCIA AEREA

La aviación británica ha encontrado hasta ahora muy poca o ninguna resistencia, para la posibilidad de que un llamado urgente del Gobierno de Vichy lance a la Luftwaffe como un relámpago por el norte del Mediterráneo oriental desde Rodas o Creta, hace que los británicos mantegan vigilantes fuertes escuadrillas de aviones de caza.

En las esferas bien informadas se expresa que hasta este momento el papel de la armada ha sido el de vigilar estrechamente la línea costanera de Siria, para impedir que las potencias del Eje intenten desembarcar fuertes contingentes militares al amparo de su aviación.

Las versiones de que los italianos y los alemanes están concentrando barcos, frenéticamente, en sus puertos del Mediterráneo, indicarían que algo puede prepararse. Si la Luftwaffe participa en la lucha, Siria será el escenario de algo un poco diferente de lo que ocurrió en Grecia o en Creta, donde se obligó a la R. F. A. a entrar en acción antes de estar bien preparada. Es posible que los aviones alemanes se encuentren por primera vez en desventaja desde que trataron de atacar en masa a las islas británicas, hace 10 meses.

LAS BASES DE LA R. F. A

La aviación británica que tiene bases adecuadas en Palestina, Irak y Chipre, ha sido recientemente muy reforzada con aviones británicos y norteamericanos, incluso con un cargamento abundante de Tomahawks. La Luftwaffe tiene probablemente menos aeródromos y por lo menos parte de ellos están amenazados por el avance británico. Aparte de esto los alemanes se verían obligados a llevar personal, bombas de repuesto, todo por la vía aérea. Si bien en las esferas bien informadas se previene que no hay que ser muy optimistas, algunos observadores de esta capital dicen que Hitler debe actuar con rapidez si es que piensa intervenir.

También se hace ver que si entre las fuerzas de Siria los disidentes son numerosos como parecen indicar algunas versiones, la ocupación de Damasco y de Beirut podría ser el factor decisivo de la campaña.

La penetración de las fuerzas angloaliadas parece que ha progresado con mayor rapidez por la faja de la costa. Se considera que probablemente en las próximas 24 horas las fuerzas defensoras ofrecerán una resistencia más seria, o hagan acto de presencia sus amigos del Eje.

EL AVANCE ALIADO

EL CAIRO, 9.— (U. P.). — En círculos militares bien informados se anuncia que dos columnas avanzan hacia Damasco, una desde el sur y la otra desde el sudoeste, encontrándose ambas a más o menos de 72 kilómetros de esa ciudad.

Las fuerzas aliadas que participan en la operación en Siria se componen de soldados británicos, australianos, indios y franceses libres, siendo unidades mecanizadas. Ha habido alguna resistencia, pero no se conocen sus proporciones. Las dos columnas que avanzan hacia Damasco están atravesando la zona de Jebeldruse.

La entrada a Derra y Tyre indica que el avance de los aliados progresa satisfactoriamente, según círculos generalmente bien informados. Se cree que Damasco es su primer objetivo principal. Se presume que los aliados marcharán ahora sobre Sidom para continuar después hacia Beirut.

El cuartel general británico en el Medio Oriente dió el siguiente comunicado: "La penetración de las fuerzas aliadas en Siria sigue progresando.

"En la mañana estaban más allá de Tyre, habiendo cruzado el río Litani. A la derecha habían avanzado más allá de la línea general Ezra-Sheik-Miskane-Quinetra.

LAS CIUDADES OCUPADAS

VICHY, 9.— (U. P). — Las tropas británicas, según se anuncia, han llegado a 30 millas de distancia de Damasco, se comunica que "en todos los sectores nuestras fuerzas oponen una tenaz resistencia al enemigo, el cual es muy superior en número y se encuentra poderosamente armado".

Desde Beirut se comunica que dos buques de guerra británicos han quedado gravemente averiados al combatir con dos destroyers franceses.

El Cairo comunica que las tropas británicas y de franceses libres llevaron a cabo una carrera en contra de la amenaza de un ataque de fuerzas alemanas transportadas por el aire y que se apoderaron de 6 ciudades del sur de Siria y Líbano en la invasión relámpago que desarrollan.

Los francesen reconocen que tres columnas británicas están avanzando en Siria, pero aseguran que la resistencia continúa a través de todo el frente. La penetración más profunda se ha efectuado al norte de Derra. Además, declaran los franceses haber destruído una columna de tanques británicos causando grandes bajas, y dos submarinos franceses, apoyados por aviones, atacaron y obligaron a desbandara a una gran concentración de buques de guerra británicos, frente a Tiro, los cuales trataban de sembarcar fuerzas, resultando fracasado el intento.

CERRADA LA FRONTERA SIRIO-TURCA

El Alto Comisionado francés en Siria, general Dentz, ha ordenado el cierre de la frontera turca. Por otra parte, señala el comunicado que los aviones británicos bombardearon Damasco, Beirut, Rayak y Aleppo.

El siguiente es el comunicado expedido en la tarde de hoy por el Alto Comando francés: "Prosiguiendo en sus acciones de ofensiva por tierra y aire, el enemigo ha sido detenido en todos los sectores, siendo en algunos puntos contra-atacado y bombardeado por nuestra aviación. Fueron derribados cuatro aviones británicos, y dos de nuestros aparatos no han regresado a sus bases. Dos buques de guerra británicos fueron gravemente averiados, durante una brillante operación realizada por dos de nuestros destructores".

La prensa controlada de la zona libre de Francia hoy día dió comienzo unánime a un vehemente ataque en contra de Gran Bretaña por el ataque que ha efectuado en contra de Siria, al cual califican de "injustificable", en tanto que nuevamente se comentan en forma extensa los incidentes anteriores de Sfax, Dakar, Mers El Kebir y Alejandría.

PARTE DE GUERRA FRANCES

VICHY, 9 (U. P.)— Dice así el comunicado de las operaciones del 8 del junio:

"Las fuerzas anglo-degaullistas que atravesaron la frontera siria ayer, intensificaron sus ataques el domingo por la tarde y lunes por la mañana. En la región entre Djebel Druso y los cerros de Hermon los ataques fueron llevados a cabo con fuerzas de todas las armas en grandes números, incluyendo una fuerte proporción de unidades blindadas.

Nuestras fuerzas de guarnición apoyadas por artillería y aviación defendieron palmo a palmo el terreno, infligiendo fuertes pérdidas al enemigo. Fue destruído un número apreciable de vehículos blindados.

"En la región costanera al sur de Líbano, la caballería y unidades blindadas fueron repelidas hacia el sur a través del río Litani. Todavía continúa una reñida lucha en la línea general Litani-Mergayoun Kuneitra-Chek Meskine.

"Aviones aislados británicos siguieron bombardeando los aeródromos de Alepo, Royak y Damasco como también el fuerte de Mergayoun.

"Nuestros aviones de caza derribaron 3 aviones Hurricane. Nuestro bombarderos operaron con eficiente devoción al deber contra las fuerzas enemigas que atacaban los puntos de nuestra resistencia.

"Cerca de la costa del Líbano, durante un encuentro naval de nuestra escuadra contra una escuadra británicas más poderosa, resultó gravemente dañado un torpero británico. En todas partes nuestras fuerzas se mantuvieron fieles al deber militar y opusieron tenaz resistencia a un enemigo numéricamente superior y poderosamente armado.

Vista panorámica de Damasco, una de las dos más importantes ciudades de Siria, junto con Beirut, y que son los principales objetivos de las fuerzas británicas comandadas por el general Wilson y de Francia Libre, por el general Catroux.

5 millones dólares para la defensa de Las Filipinas

MANILA, 9 (U. P.)— El Presidente Quezón firmó un proyecto de ley por el cual se destinan 5.000.000 de dólares a la defensa civil.

El ex Embajador de la China en Londres, Quo Taichi llegó a esta capital; se cree que permanecerá una semana en Manila, dirigiéndose después a Chung King.

ESTADO PAPAL

FIRMA DEL ACUERDO CON ESPAÑA

CIUDAD DEL VATICANO, 9 (U. P.)— El boletín noticioso semioficial del Vaticano anuncia que se ha firmado un acuerdo entre España y la Santa Sede acerca de la designación de los obispos en España, el que será el preludio de la conclusión del concordato hispano-vaticano, los detalles del cual, se están resolviendo en conversaciones que se sostienen simultáneamente en Ciudad del Vaticano, y en Madrid.

BENGASI Y DERNA ATACADOS POR LA REAL FUERZA AEREA

EL CAIRO, 9.— (U. P.) La Real Fuerza Aérea comunicó que aviones pesados de bombardeo británicos realizaron prolongadas incursiones sobre Bengasi y Derna en el anochecer del domingo, que fueron seguidas de ataques con ametralladoras contra aeroplanos en Derna y Gazala y concentraciones de vehículos motorizados de transporte cerca de Mariuba, en la madrugada de hoy.

Dice el comunicado que en total fueron destruídos 14 aeroplanos en tierra, resultando muchos otros muy averiados.

Agrega que hubo "incendios y explotaciones en Bengasi como consecuencia del bombardeo, mientras que en Derna se registraron varios impactos directos con bombas de gran poder explosivo que causaron incendios seguidos de explosiones".

Termina diciendo el comunicado que dos aeroplanos británicos volvieron a sus bases.

LOS ELEMENTOS QUE PERTURBEN LA PRODUCCION EN EE. UU., SERAN LLAMADOS A RECONOCER CUARTEL

Roosevelt ordenó hacer una nueva clasificación militar de los huelguistas

WASHINGTON, 9 (U. P.)— Simultáneamente con la orden de incautación de la planta de la North-American Aviation Co. de Inglewood, el Presidente Roosevelt ha ordenado sean objeto de nueva clasificación militar todos los huelguistas de las fábricas destinadas a la defensa nacional que no habían sido llamados a servicio selectivo por considerárseles indispensables en sus puestos civiles.

La orden ha hecho recordar el edicto de "Trabajar o luchar", que dió el Presidente Wilson durante la guerra mundial, y fué transmitida a los Directores de Reclutamiento de los Estados por el Director General de Reclutamiento, Brigadier General Lewis B. Hershey con la aprobación expresa del Presidente Roosevelt.

El General Hershey dijo a los Directores de Reclutamiento que los conscriptos del Ejército tienen el derecho de esperar que se les entreguen armas a pesar de los paros del trabajo por los huelguistas.

"Por consiguiente —dice la comunicación del General Hershey— ordenó a las diversas dependencias y agencias del sistema de Servicio Selectivo, tomen las medidas necesarias para reconsiderar la clasificación de aquellos conscriptos que hayan dejado de cumplir las labores por las cuales fueron exentos de presentarse a filas, y que con dicho incumplimiento están perturbando el programa de defensa nacional.

"Los ciudadanos-soldados recibieron la promesa de que las armas, abastecimientos y equipos les serían suministrados por sus conciudadanos que están dedicados a la producción de barcos, aviones, tanques, cañones, municiones y otro material. Ellos saben que otros inscritos fueron exentos del servicio, en las fuerzas armadas para encargarse de tal propósito. Ellos exigen que ningún ciudadano vacile en cumplir la parte que le corresponde en el fortalecimiento de la defensa de América.

"Nuestros ciudadanos-soldados han unido sus deseos individuales en un objetivo común. Los ciudadanos que fueron exentos porque eran necesarios en la producción de abastecimientos y material para la defensa, no pueden negarse a hacer lo mismo.

"El principio básico sobre el que funciona el servicio selectivo, es mantener a cada hombre en el puesto en que puede rendir el máximo servicio a su Gobierno. El ciudadano que ha sido exento a causa de la labor que cumplía en el programa de defensa nacional, no puede esperar que conserva el estatuto de exento cuando cesa de trabajar en el puesto por el cual fué exento. El estatuto de exención y la responsabilidad de cumplir la labor necesaria son inseparables".

¿Encuentro naval anglo-francés en aguas de Siria?

BEIRUT, 9 (U. P.)— El Alto Comando francés ha comunicado que dos unidades navales británicas fueron gravemente averiadas a raíz de un encuentro que sostuvieron con dos destroyers franceses, hecho que ocurrió hacia el Norte de Tiro.

Fueron abatidos 4 aviones británicos, en tanto que dos aparatos franceses no han regresado a sus bases. Señala textualmente el comunicado que: "El enemigo prosiguió hoy día su ofensiva por tierra y aire. En todas partes fué detenido y en ciertos puntos contraatacado y bombardeado por nuestra aviación".

La Embajada de Estados Unidos abandonó París

De acuerdo con instrucciones recibidas de Washington

VICHY, 9 (U. P.)— De acuerdo con órdenes dada desde Washington a raíz de la petición de las autoridades de ocupación alemanas, la Embajada de Estados Unidos ha cerrado hoy todas sus oficinas y cesado todas sus actividades en París, como asimismo ha ordenado a por lo menos unos setenta escribientes y otros empleados partir de la zona ocupada antes de la tarde del martes.

El Encargado de Negocios, E. D. Plitt, ha sido autorizado para venir a Vichy donde permanecerá un corto tiempo antes de continuar viaje a Norte América.

A otros se les ha permitido la salida por Hendaya mientras algunos se dirigen a asumir nuevos cargos en los consulados de Niza, Marsella o cual quiera otras partes de la Francia libre. Unos pocos se dirigen a Berlín, donde han sido designados.

La Comisión de Monumentos de Guerra, que mantiene a su cargo la custodia de los cementerios de norteamericanos y que está presidida por el general Pershing, también ha cerrado su oficina en París, a pesar de que no forma parte oficialmente de la Embajada.

Las tumbas de guerra serán custodiadas por voluntarios norteamericanos dejados en calidad de guardianes en cada cementerio después que los miembros de la Comisión partan mañana.

EL REICH ESTARIA PRESIONANDO A RUSIA PARA QUE PERMITA PASAR TROPAS HACIA EL MEDIO ORIENTE

Esferas diplomáticas de Angora creen que los alemanes planean la ocupación del Irán para atacar después Irak y Siria

ANGORA, 9 (U. P.)— En las esferas diplomáticas mejor informadas se dice que hay movimientos de tropas alemanas, en grande escala, en dirección al norte, desde los Balkanes, agregándose que los alemanes concentran ahora grandes fuerzas en la Moldavia, con el objeto de presionar a Rusia para que permita que las tropas nazis, hagan viaje por tierra y por mar, desde Constanza a Baku, para seguir de allí por ferrocarril y carreteras hacia el Irán, apoderarse de los abastecimientos británicos de petróleo, invadir el Irak y flanquear a Siria y a todo el Cercano Oriente controlado por los ingleses.

En dichos círculos existe la certeza de que los alemanes han reanudado su presión sobre Turquía para que permita por lo menos el paso de material bélico hacia Siria, si bien no se cree que los nazis lleven la cuestión adelante hasta el punto de provocar un conflicto en vista de la pobreza de las comunicaciones turcas y de la completa carencia de carreteras.

En esferas militares bien informadas se estima que aviones alemanes transportadores de tropas ya van en viaje a Siria, desde la isla de Rodas. Se dice que los aparatos de reconocimiento británicos han descubierto que varios centenares de aviones alemanes están concentrados en Rodas, donde hay también un considerable número de tropas listas para ser transportadas, vía aérea, a Siria.

Se considera que los aviones constituyen casi el único medio que tienen los alemanes para reforzar a Siria, a menos de que puedan pasar por Rusia. En el caso, improbable, de que los turcos permitieran el paso del material bélico, se cree que la ruta marítima sería siempre demasiado difícil para los alemanes en vista de la distancia desde la cual tendrían que operar los aviones nazis y lo limitado de la protección naval que podría obtenerse. Se informa que los franceses tienen solamente dos cruceros, cuatro destructores y algunos submarinos en el puerto de Beirut.

Declaraciones del ex Embajador de EE. UU. en Bélgica

JERSEY CITY, 9 (U. P.)— Cudahy, ex Embajador de Estados Unidos en Bélgica, quien acaba de regresar de Europa, dijo que el papel de Rusia en la actual guerra, era más importante de lo que muchas personas creían.

Dijo el ex Embajador: "Muchas personas en Estados Unidos pasan por alto el hecho de que mientras las naciones beligerantes están asolándose, Rusia está al lado con el Ejército más grande del mundo".

Manifestó que encontró al pueblo alemán "apático; no hubo ningún júbilo por sus victorias. Después de las victorias en los Países Bajos, Yugoslavia y Grecia no hubo celebraciones en Alemania. Los alemanes tienen gran temor a perder la guerra, por lo que están determinados a vencer; también están muy unidos".

Dijo que su entrevista con Hitler en Berchtesgarden, Cudahy, Como resultado de nuestra conversación no obtuve la impresión de que Hitler quería negociaría la paz. Su actitud fué muy insistosa hacia mí; no de hostilidad. Me dió la impresión de que yo no le era perjudicial, por el hecho de que soy norteamericano. Hitler evidentemente que la invasión del nuestro continente o hemisferio es algo fantástico.

CINCO MIL MUERTOS Y HERIDOS AL ESTALLAR TREN CON MUNICIONES EN FUERTE SMEDEREVO, HUNGRIA

BUDAPEST, 9 (U. P.)— La prensa húngara informa que murieron cerca de 5 mil muertos y heridos a consecuencia de la explosión de 90 carros cargados de municiones, en el viejo fuerte de Smederevo, cerca de Belgrado, el día jueves.

La radio de Moscú captó una emisión de Londres en que se decía: "Budapest anuncia que por lo menos hubo mil muertos. En círculos alemanes bie ninformado se confirmó el incidente de la explosión, pero no se dieron detalles.

Smederevo, donde ocurrió el siniestro, está situado en la confluencia de los ríos Danubio y Morava; y quedó destruído uno de los principales depósitos de municiones del ejército aerea. Las dos terceras partes de la ciudad quedaron en ruinas. La más dañada resultó la parte de la ciudad que queda en la estación y la fortaleza, y las causas de la explosión.

El ejército ocupó la . . .

(DE LA 1.a PAG.)

a toda velocidad. Cuando partía se le gritó desde un altavoz: "No te vuelvas rompe-huelgas. El que no está en el piquete es un rompe-huelgas".

Poco después, la policía escoltó a un pequeño grupo de trabajadores a través de las líneas del piquete que opusieron resistencia. Algunos de los obreros fueron maltratados, pero no hubo ningún choque serio. Los obreros que se reintegraron al trabajo entraron en la fábrica en grupos de dos a seis hombres escoltados por policías.

La entrada de estos grupos pequeños fué recibida con grandes gritos y mueras por los obreros de los piquetes.

Otros obreros fueron conducidos en camiones al interior de la fábrica. En aquellos momentos la policía dijo que las tropas federales se encontraban a unos dos kilómetros y medio de la fábrica, pero, ningún soldado era visible desde allí.

Sin embargo, en la plaza situada ante la entrada de la fábrica, le fué imposible a la policía proteger a unos grupos de obreros que quiesieron volver al trabajo, por lo que hubo de emplear bombas de gases lacrimógenos. Sin embargo, los obreros devolvieron varias de ellas. Algunos obreros pudieron penetrar en la planta aprovechando un instante en que había sido deshecha la línea del piquete de los huelguistas.

Un vocero de la Compañía anunció que dado el reducido número de obreros que habían podido penetrar en la fábrica, sería imposible reanudar la producción. Dijo también que algunos de ellos habían sido gravemente maltratados cuando atravesaron los piquetes de huelguistas.

NO HUBO RESISTENCIA

A las 8.20 A. M. llegaron a la planta unos 30 camiones con fuerzas del Ejército. Los piquetes abrieron sus líneas y dejaron pasar a los soldados sin oponer resistencia aunque dando grandes gritos de protesta.

Un obrero que formaba parte del piquete, un tal Carl Clement sufrió una herida en el muslo, alegando que un soldado le dió con la bayoneta por no circular con bastante prisa.

Tan pronto como los soldados llegaron a las puertas de la fábrica procedieron a hacer retroceder a los que formaban en los piquetes que obedecieron aunque de mala gana.

Uno de los altavoces, dirigiéndose a los soldados dijo: "Muy bien muchachos. Nos vamos, pero recordad que el Ejército no puede construir aviones".

Alrededor de las 10.45 A. M. el movimiento de vuelta al trabajo había comenzado. Cerca de 1.000 obreros habían entrado en la fábrica, de un total de 1.200 huelguistas, a través de los piquetes que se limitaban a darles gritos.

PROCLAMA DEL CORONEL BRANSHAW

El siguiente es el texto de la proclama del coronel Charles E. Branshaw:

"Con autorización del Presidente de Estados Unidos y en cumplimiento de las órdenes del Secretario de Guerra, me he hecho cargo en el día de hoy en nombre del Gobierno de la fábrica y actividades de la North American Aviation Incorporated de Inglewood, California.

"Las instrucciones que tengo desde Wáshington son de tomar inmediatamente todas las medidas necesarias para proteger el trabajo y a los hombres que deseen entrar en la fábrica, a los que salgan de ella, así como cuando estén en sus casas y tomar todas aquellas otras medidas que puedan ser necesarias en interés de la defensa nacional.

"Desde el momento inmediato la planta será abierta para trabajar bajo el control del Gobierno. Los obreros que deseen volver a su trabajo tendrán toda la protección necesaria para asegurarles la entrada y salida de la fábrica con todas las garantías para sus personas.

"Las autoridades civiles están cooperando por completo hasta el máximo de sus posibilidades para la aplicación de las leyes locales, del Estado y Federales, y en cualquier otra medida adicional que se considere esencial de acuerdo con los poderes de emergencia del Presidente de la República.

"Yo pido a todos los ciudadanos de esta comunidad, respetuosos de la ley, ayuden a las autoridades y a los empleados en el cumplimiento de su deber y en su privilegio de volver al trabajo.

"Bajo el control del Gobierno, los empleados de la North American Aviation Inc. no serán forzados ni obligados a volver o permanecer en la planta. Al mismo tiempo, y dentro de los límites máximos posibles según la ley, no se permitirá que persona u organización alguna presionen o amenacen a individuo alguno que desee volver al trabajo, ni será tolerado acto alguno que tenga el propósito de retrasar, impedir o hacer peligrar la producción de defensa en la citada planta".

FINALIZADA LA HUELGA

WASHINGTON, (U. P.).— El Presidente Franklin D. Roosevelt actuó en forma drástica para poner fin a la huelga producida en la fábrica de aviones de la North American Aviation Company de Inglewood estado de California, al ordenar, en su carácter de comandante en jefe del ejército, que la fábrica fuera ocupada por las tropas federales con el objeto de proporcionar una adecuada protección militar a todos los trabajadores que deseen volver a su trabajo y para garantizar el funcionamiento de dicha fábrica.

Esta medida fué tomada por el Presidente Roosevelt, menos de una hora, después de haber llegado a la Casa Blanca, a las 9.55 de la mañana, de un breve crucero de fin de semana, y después de haber conferenciado con su Gabinete, con los organismos de la defensa y con Sidney Hillman, director asociado de la Oficina de la Dirección de la Producción.

Quince minutos después de haber llegado el Presidente a la Casa Blanca, se presentó en la casa presidencial el subsecretario de guerra Robert B. Patterson acompañado por el secretario auxiliar John J. Mc Cloy, con quienes pasó revista a los últimos acontecimientos relacionados con la huelga en Inglewood.

A pedido del Presidente el subsecretario de guerra hizo una llamada telefónica a larga distancia a California y se puso en contacto con el teniente coronel Branshaw, técnico militar encargado de la vigilancia de la producción de aviones en el sur de California.

Roosevelt se decidió a actuar al ser informado telefónicamente que la policía de Los Angeles no podía controlar la situación en la fábrica de la North American Aviation Company, donde se están construyendo pedidos de aviones por valor de 191 millones de dólares.

El decreto disponiendo la intervención del Ejército ha sido redactado con aprobación del gabinete.

Entre tanto, los dirigentes parlamentarios se preparan a aprobar a la mayor brevedad una que permita al Presidente requisar las fábricas donde se produzcan huelgas, y en las cuales se estén trabajando materiales para la defensa, sin necesidad de que el jefe del estado tenga que recurrir a su autoridad como comandante en jefe del ejército.

Con su decreto de hoy, el Presidente Roosevelt ha invocado una política similar a la puesta en acción por el ex presidente Wilson de "trabajar o morir", cuando puso fin a la huelga de los obreros de municiones en Bridge Port, Connecticut, durante la guerra mundial.

EL DECRETO DEL PRESIDENTE ROOSEVELT

"Considerando, que el 27 de mayo fué expedida una proclama presidencial declarando el estado de emergencia nacional ilimitada; llamando a todos los ciudadanos leales ocupados en la producción de la defensa para que den precedencia a las necesidades de la nación; a fin de que pueda sobrevivir el sistema de gobierno que hace posible las empresas privadas; llamando a todos los trabajadores y patrones leales para que subordinen sus diferencias de menor importancia a los esfuerzos mayores tendientes a asegurar la existencia de la única clase de gobierno que reconoce los derechos de los trabajadores y del capital; llamando a todos los ciudadanos leales para que pongan en primer lugar, en su pensamiento y en la acción, a las necesidades del país a fin de que podamos estar movilizados y estar listos para la acción y poder utilizar instantáneamente para la defensa todos los recursos materiales y todas nuestras fuerzas morales, de la nación."

"Considerando: que la fábrica de la North American Aviation Co. de Inglewood tiene bajo contrato la fabricación de aviones militares y otros materiales vitales para la defensa de Estados Unidos; y que Estados Unidos es propietario de aviones en producción y de otros materiales que se encuentran en la fábrica.

"Considerando, que la controversia surgió en la fábrica a propósito de las condiciones de trabajo que no ha sido posibles solucionaren en las negociaciones colectivas; considerando que la controversia ha sido llevada a la Junta de Mediación de la Defensa; considerando que antes que las negociaciones llegaran a su término y en violación de un acuerdo entre los representantes de la compañía y los obreros pactantes, la producción de aviones y otros materiales vitales para la defensa de Estados Unidos ha sido interrumpida por una huelga la que continúa".

"Considerando, que son obstaculizados los objetivos de la emergencia nacional y que es seriamente debilitada la capacidad de Estados Unidos para conseguir aviones y otros elmentos esenciales para las fuerzas armadas de la nación, debido a la paralización de la producción; considerando, que bajo las circunstancias y por el momento es esencial que se asegure y se salvaguarden las operaciones y la fábrica sea operada por Estados Unidos.

"En consecuencia, yo, como presidente y comandante en jefe de la flota y del ejército autorizo al Secretario de Guerra para que tome inmediatamente posesión de dicha fábrica para que se produzcan los aviones y otros artículos y materiales bajo contrato con Estados Unidos y para que efectúe todo aquello que sea necesario o incidental al respecto".

LA DECLARACION PRESIDENCIAL

Conjuntamente con el decreto disponiendo la ocupación de la fábrica de la North American Aviation Company de Inglewood por las fuerzas militares federales, el presidente Roosevelt hizo la siguiente declaración, a manera de exposición de motivos:

"La continuación de la producción en la fábrica que tiene en Los Angeles (Inglewood es un suburbio de esta ciudad), la North American Aviation Company, es esencial para la defensa nacional. Dicha fábrica está ocupada en la producción de aviones que es vital para nuestra defensa y el gobierno es propietario directa o indirectamente de gran cantidad de material que se encuentra en ella".

"La producción ha sido interrumpida en dicha fábrica debido a una disputa obrera. Se recurrio a la conciliación y esta ha fracasado. La disputa fué remitida entonces por el Secretario del Trabajo a la Junta de Mediación de la Defensa Nacional, pero la mediación fué interrumpida en violación de un acuerdo subscrito por los representantes de los trabajadores contratantes, para continuar la produción. Como resultado se ha paralizado por completo el trabajo, lo cual ha creado una situación que perjudica gravemente a la defnsa de Estados Unidos".

"Debido a esta situación y como presidente y comandante en jefe de las fuerzas armadas de Estados Unidos, he resuelto que la fábrica sea reabierta inmediatamente. En consecuencia he ordenado que el Secretario de Guerra, se haga cargo inmediatamente de la fábrica y continue a cargo de ella y de su funcionamiento hasta que se reanude la producción".

"Nuestro país está en peligro y los hombres y las mujeres que toman parte en la producción de aviones desempeñan un papel importante en su defensa. Hago un llamamiento a los obreros para que retornen a sus puestos con toda la confianza en la capacidad y el deseo que tiene este gobierno de proteger a sus personas y a sus intereses. Tengo la más completa confianza en la lealtad y el patriotismo de los obreros norteamericanos y estoy seguro que aprovecharán de esta oportunidad para cooperar en el interés como ciudadanos libres serán pronacional".

"Sus derechos fundamentales tegidos por el gobierno y las negociaciones serán proseguidas por medio del procedimiento de los arreglos colectivos hasta llegar a una solución justa y razonable para los obreros y para la compañía. La compañía ya ha declarado que cualquier arreglo de esa clase será retroactivo al primero de mayo".

"El ejército ha recibido orden de proporcionar protección a todos los obreros que entren o salgan de la fábrica y aun en sus propios hogares".

OPTICA

NOVEDADES EN ANTEOJOS Y LENTES
AHUMADA 268
ROTTER

Barcos ingleses de Gibraltar al Mediterráneo

Poderosa formación

MADRID, 9.— (U. P.) — La Agencia Cifra comunica desde Algeciras que todos los barcos de guerra británicos que se encontraban en el puerto militar de Gibraltar han zarpado con rumbo al Mediterráneo, creyéndose que ello tenga relación con la invasión de Siria.

La flota estaba compuesta por un crucero, un crucero acorazado, tres portaaviones, dos cruceros ligeros, cuatro submarinos, once destructores y dos buques auxiliares.

Convoy británico fué destruído por corsarios alemanes

Frente a Groenlandia

WOODSHOLG (Massachussets), 9.— (U. P.) Los tripulantes del cutter guardacostas "General Greene" revelan que el 20 de mayo fueron hundidos ocho buques mercantes británicos frente al Cabo Farewell, en Groenlandia, que formaban parte de un convoy de nueve naves, salvándose solamente treinta y un tripulantes.

El "General Greene" se hallaba en St. John's, cuando recibió un mensaje de un patrullero, en el cual se le declaraba que estaba buscando a los sobrevivientes de un convoy que iba en viaje al Este. El guardacostas llegó al teatro del suceso cinco días después, y encontró solamente dos botes cargados de sobrevivientes, ninguno de los cuales podía hablar a causa de la larga exposición a la intemperie.

Los marinos del "General Greene" no dijeron si los hundimientos habían ocurrido dentro de la zona de la neutralidad; pero se cree que hay operando en la zona de ataque doce submarinos alemanes. También dice que cuando estaba recogiendo a los sobrevivientes pudo escuchar el cañoneo de una batalla naval, que, evidentemente, fué la de los británicos con el "Bismarck".

Protesta de Vichy en Londres

Es estudiada

LONDRES, 9 (U. P.)— La Exchange Telegraph Co. anuncia que la nota protesta de Francia por la invasión de Siria, llegó ya a Londres y está siendo estudiada.

VICHY, 9 (U. P.)— El Embajador francés en Madrid, Francois Pietri, durante una breve entrevista que sostuvo con el Embajador británico, Sir Samuel Hoare, le hizo entrega a éste de una nota de protesta del Gobierno de Vichy, por la violación de Siria.

Nuevo jefe del ejército inglés en el Egipto

El general Sir James Marshall Cornwall

LONDRES, 9.— (U. P.) — El Ministerio de la Guerra anunció que el teniente general Sir James Marshall-Cornwall fué nombrado oficial general comandante en jefe de las tropas británicas del Egipto, que forman parte del ejército del Medio Oriente, a las órdenes del general Wavell.

Se recordará que el general Cornwall fué hecho comandante últimamente, sin decir a que comando se le llamaría, creyéndose que se le designaría a la Siria. La situación de Cornwall es parecida a la del general Wilson.

El nombramiento de Marshall-Cornwall data del 14 de abril fecha aproximada en que regresó al Egipto procedente de Turquía, donde tomó parte en las conversaciones de estados mayores generales.

Marshall-Cornwall tiene 54 años, es bajo y pelirrojo, llegó al grado de mayor general, a los 47 años y es considerado un experto en asuntos de Oriente. Como Oficial de Informaciones y vocero del Ministerio de Guerra pasó casi todo el tiempo en Turquía, y fué creador y organizador del nuevo ejército de Egipto. Después de la guerra pasada sirvió como Adicto Militar en Berlín; entiende la mentalidad militar alemana, y es uno de los mejores lingüistas del ejército. Hace tres años fué puesto a cargo de la política de desarrollo de las defensas antiaéreas británicas.

Cuatro mil franceses se plegaron a De Gaulle

LONDRES 9, (U. P.) — La radio de Brazzaville (Africa Ecuatorial Francesa), comunica que los 4.000 franceses que se plegaron ayer a las fuerzas de De Gaulle, están combatiendo ya a su lado.

Agrega que el avance continúa con éxito y que "se informa que nuestras avanzadas casi no encuentran resistencia. Parece que la campaña no será larga.

LA R.F.A. ATACO ESSEN Y DORTMUND

Por su parte la Luftwaffe realizó una actividad limitada

LONDRES, 9.— (U. P). — Varios puntos de Alemania y de los territorios ocupados en el noroeste de Europa fueron objeto de ataques por parte de los aviones de bombardeo británicos, ayer por la noche y durante el día de hoy, según anuncia el Ministerio del Aire, en tanto que la Luftwaffe realizó una limitada actividad sobre las islas británicas.

Un comunicado conjunto emitido hoy por los Ministerios del Aire y de Seguridad Interior, dice lo siguiente:

"Unos cuantos aviones enemigos volaron sobre el interior del país durante la noche, arrojando bombas en algunos puntos próximos a la costa, pero los daños causados fueron reducidos y el número de víctimas muy pequeño. Un avión enemigo fué destruido".

"Ayer por la noche aviones enemigos bombardearon una ciudad en la costa de Cornwall, destruyendo algunas casas y dañando a otras. Hubieron algunas víctimas, incluso varios muertos".

ESSEN Y DORTMUND

Respecto a las operaciones efectuadas anoche por los aviones de bombardeo británicos del Comando de Costa, un comunicado emitido hoy por el Ministerio del Aire dice: "Se lograron buenos resultados, especialmente en Essen y Dortmund, donde se provocaron varios grandes incendios". Agrega que las operaciones no se llevaron en gran escala, y que todos los aviones qeu tomaron parte en las mismas regresaron a sus bases.

El Ministerio del Aire anunció también, que aviones del comando de costa bombardearon hoy los muelles y los barcos mercantes refugiados en La Pallice, y que uno de los pilotos voló a tan escasa altura que tuvo que eludir las grúas y que soltó sus bombas desde una altura más baja de lo que se encontrava una swástica que ondeaba al tope de un mástil colocado sobre el molo del puerto.

Agrega el comunicado que un avión Beaufort picó en espiral a menos de 35 metros, y dejó caer una serie de bombas de acción retardada sobre un barco de 7.000 toneladas, cuyos tripulantes se encontraban ocupados descargando. Dice que el avión pudo ver cuando se elejaba que salía humo del barco.

FORMACIONES ALEMANAS RECHAZADAS

LONDRES, 9. — (U. P). — Habrían sido ahuyentados por aviones de combate británicos numerosos aviones Messerschmitt 100 FS en vuelo a gran altura, como también, por las piezas antiaéreas, mientras efectuaban esta tarde movimientos contra los barcos en dos zonas costaneras. Uno de ellos fué derribado por un Spitfire en la costa de Dorset, y se cree que otros dos fueros derribados a su destrucción en el mar.

Un comunicado conjunto informó que hubo alguna actividad diurna cerca de la costa de Kent, como también, en los distritos costaneros del sur y sudoeste de Inglaterra. Expresó que hasta las 3 P. M., no se había dado cuenta de ninguna bomba. "En encuentros con nuestros aviones de combate que protegen la navegación en el estrecho, se vieron dañados varios aviones de combate enemigos, pero a causa de la poca visión, no puede confirmarse su destrucción. Uno de nuestros aviones de combate se perdió.

Comunican de Folkestone que esta tarde hubo un súbito recrudecimiento de intensa actividad aérea en la costa sudeste, al tratar unos Messerschmitt de atacar un objetivo del interior y encontrar una terrífica recepción y huir apresuradamente a Francia.

Por lo menos 7 aviones salieron de las nubes como a 2,000 metros y descendieron a tierra, pero una cortina de fuego de artillería impidió el ataque y los aviones fueron repelidos hacia el mar.

Más tarde una formación análoga voló sobre la costa a mucho menor altura y encontro a los aviones de combate de la Real Fuerza Aérea, que les presentaron combate a estrecha distancia. Cuando los alemanes trataron de regresar al Canal, se produjo un intenso combate sobre una ciudad, oyéndose durante varios minutos el fuego de ametralladoras y el cañoneo. Varios alemanes resultaron al parecer muy dañados.

Más tarde sobre la costa se vieron un par de Messerschmitt, pero se volvieron al ser obligados por los aviones por los aviones Spitfire y Hurricanes.

CANCILLER ARGENTINO DECLARO QUE ESPAÑA NO DEBIA MEZCLARSE EN LOS ASUNTOS SUDAMERICANOS

En Montevideo fué recibido por el Ministro de Relaciones Exteriores uruguayo, con quien discutió los problemas pendientes entre los dos países

MONTEVIDEO, 9.— (U. P.) El Ministro de Relaciones Exteriores de la Argentina, doctor Ruiz Guiñazú, al hablar a la prensa sobre el hispanoamericanismo, advirtió a España que no debía mezclarse en los asuntos sudamericanos. Declaró que la "hispanidad" era un concepto cultural y lingüístico: pero que nada tenía que ver con la política. Observó que el "nuevo orden" del cual habló previamente no se refería a él de Europa, sino al nuevo orden del panamericanismo que el continente está estableciendo.

Interrogado sobre la cuestión de las bases, dijo: "Estoy seguro de que Estados Unidos no ha pedido la cesión de bases en este continente".

LOS PROBLEMAS ARGENTINOS URUGUAYOS

MONTEVIDEO, 9.— (U. P.) Los Cancilleres del Uruguay y la Argentina, doctores Guani y Ruiz Guiñazú, respectivamente, luego del almuerzo íntimo en la Embajada argentina, consideraron los problemas pendientes entre los dos países; figuraría entre los problemas el de la defensa del Río de La Plata.

En círculos bien informados, se expresó a la United Press que en la conferencia que el doctor Guani ha tenido con su colega argentino, se pasó revista a la política de colaboración panamericana y, en especial, lo concerniente al Río de La Plata, incluso las bases navales y demás medidas defensivas que el Uruguay proyecta y se propone llevar a cabo en toda la extensión de sus costas.

También habrían sido consideradas las actas que sobre la asistencia recíproca fueron firmadas por los Cancilleres Roca y Guani, el 14 de diciembre de 1940, en Colonia.

Como se informó oportunamente, las dos Cancillerías se comprometieron a someter a la decisión de sus Gobiernos la conveniencia de promover los contactos necesarios entre los representantes de los organismos técnicos correspondientes sobre la defensa del Río de La Plata, cuya seguridad fué declarada de interés común, como también otros asuntos.

MAÑANA A B. AIRES

MONTEVIDEO, 9 .— (U. P.) Aviones del ejército uruguayo volaron sobre el buque norteamericano "Uruguay", en que viene el Ministro de Relaciones argentino, doctor Ruiz Guiñazú, arrojando sobre él una corona de flores con los colores uruguayos.

Altos miembros del Gobierno, incluyendo el Ministro de Relaciones señor Guani, recibieron al Canciller argentino.

El señor Ruiz Guiñazú se dirigirá el miércoles a su patria.

LA GUERRA, SEGUN LOS COMUNICADOS

EL CAIRO, 9. — (U. P).— El Cuartel General de la Real Fuerza Aérea en el Medio Oriente, dió el siguiente comunicado:

"Aeroplanos de la Real Fuerza Aérea y de la aviación australiana prestan continúo apoyo al avance británico en Siria.

"Aeroplanos británicos atacaron dos veces el sábado, el puerto de Bengasi en su novena incursión nocturna consecutiva, provocando varios incendios y explosiones en los muelles centrales. También fueron atacados los aeródromos de Derna, Gamut y Capuzzo".

Agrega que se observaron dos grandes incendios y explosiones en Derna, donde, por lo menos, fueron destruidos dos aeroplanos en tierra, en tanto que el campo de aterrizaje de Gambut resultó considerablemente destrozado.

Dice que Malta fué atacada en la noche del sábado sin causar bajas ni daños materiales. Un Fiat BR-20 fué derribado; cayó ardiendo. Un aeroplano no identificado quedó tan averiado que sus tripulantes se lanzaron con paracaídas al espacio. Todos los aparatos de la Real Fuerza Aérea volvieron ilesos.

EL PARTE ITALIANO

ROMA, 9. — (U. P). — El siguiente es el texto del comunicado de guerra italiano N.o 369:

"Norte de Africa: nuestra artillería hizo fuego contra dos vapores que entraban a la bahía de Tobruk.

"Nuestra aviación hizo impactos en los depósitos de combustible y posiciones de la fortaleza. Camiones automóviles del enemigo alcanzados directamente por las bombas de nuestros aviones, fueron destruidos.

"El enemigo realizó incursiones aéreas contra Bengasi, Derna y Trípoli.

"Africa Oriental. — La lucha sigue encarnizada en Galla y Sidamo. En la zona de Gondar la intensa actividad de la artillería enemiga fué eficazmente contrarrestada por la nuestra".

COMUNICADO ALEMAN

BERLIN, 9. — (U. P). — El Alto Comando ha expedido el siguiente comunicado:

"Nuestros submarinos hundieron a buques mercantes del enemigo que representan un total de 31,500 toneladas.

"En la noche del 7 al 8 de junio, formaciones de la Luftwaffe llevaron a cabo un nuevo ataque, con gran éxito, contra la base naval británica de Alejandría, logrando muchos impactos directos, con bombas pesadas, en las obras portuarias y depósitos navales, a pesar del intenso fuego de la artillería antiaérea. Grandes incendios estallaron en los objetivos militares.

"Nuestros aviones de bombardeo, en la noche de ayer, hundieron en las aguas que rodean a Gran Bretaña, a dos buques mercantes con un total de 7,000 toneladas y atacaron con bombas a las obras portuarias de las costas del sur y sureste de Inglaterra. Un avión de bombardeo alemán llevó a cabo una incursión diurna arrojando con éxito varias bombas sobre un depósito de materias primas en el sur de Inglaterra.

"En el norte de Africa la artillería alemana ha seguido disparando contra las baterías británicas en el frente de Tobruk, mientras que, por su parte, los aviones de bombardeo alemanes e italianos, atacaron eficazmente las fortificaciones y posiciones de artillería antiaérea.

"Anoche el enemigo, con débiles fuerzas, atacó el oeste de Alemania, causando algunas muertes y heridos entre los civiles, pero no causó perjuicios de orden militar o industrial que tuvieran importancia militar. Estallaron incendios en algunas casas particulares, pero luego fueron extinguidos.

"Entre el 4 y el 8 de junio el enemigo perdió diez aviones, ocho de ellos en encuentros aéreos. En el mismo período se perdieron ocho aviones alemanes.

"El capitán de corbeta Heinrich Liebe y el teniente Engelbert Endrass, son los cuarto y quinto comadantes de submarinos alemanes que han obtenido, cada uno, un total de más de 200,000 toneladas enemigas hundidas.

"Las formaciones de paracaidistas a las órdenes del mayor Koch, del capitán Altmann y del teniente 1.o Genz, se distinguieron por su arrojo y heroico valor en la batalla de Creta. Las formaciones de paracaidistas a las órdenes del mayor general Meindi, del coronel Braeuer, del coronel Ramke y del coronel Sturm, fueron las que establecieron las condiciones decisivas que permitieron la conquista de Creta".

Las bajas italianas hasta mes de mayo

ROMA 9, (U. P.)— Oficialmente se dice que las bajas italiana durante el mes de mayo más las correspondientes a los siete meses anteriores y que no habían sido anunciadas antes debido a la ausencia de informaciones, alcanzan a un total de 1.948 muertos, 5.157 heridos y 27.292 desaparecidos.

Las bajas del Ejército en los frentes greco-albanés y albanoyugoeslavos, fueron de 1.430 muertos, de los cuales 4 eran albaneses; 4.123 heridos y 223 perdidos.

En el frente Italo-yugoeslavo, hubo 14 muertos, 14 heridos y ningún desaparecido. En el Africa Oriental, hubo 58 muertos, 77 heridos y 2.354 desaparecidos.

Las pérdidas navales son: 33 muertos, 187 heridos y 303 desaparecidos.

En la aviación: muertos 79; heridos 4; desaparecidos 493.

El comunicado pone de relieve que estas cifras corresponden a las pérdidas respecto de las cuales el Alto Comando tiene una información definida.

Ex Ministro inglés en Belgrado saldrá el día 11 de Italia

Se dirigirá a Inglaterra, vía Lisboa

ROMA, 9 (U. P.)— Han sido completados los preparativos para la partida de Sir Ronald Campbell, ex Ministro británico en Belgrado, en dirección a Inglaterra, el miércoles en la noche, vía Lisboa.

Conjuntamente con Sir Ronald viajarán funcionarios de la Legación y consulados británicos en Yugoeslavia cuyo número pasa de ciento, como asimismo ocho diplomáticos belgas, griegos y polacos.

Todos ellos fueron concentrados en un establecimiento de verano especiamente contratado al efecto, el mes pasado. Viajarán en un tren especial italianos en dirección a Mentón, donde representantes de la Embajada de Estados Unidos vigilarán su transferencia a un tren especial francés que los conducirá a la frontera española en Perpignan, desde donde se dirigirán por tren a Lisboa.

FRANCIA

MURIO MINISTRO PORTUGUEZ EN VICHY

VICHY, 9 (U. P.)— El Ministro portugués en Francia, Armando Humberto Dazama Ochoa murió repentinamente esta tarde en el Hotel "Des Ambassadeurs", en Vichy. Era representante del Portugal, en Francia desde el año 1926.

EL PETROLEO DE QUE DISPONGAN LOS BELIGERANTES DEFINIRA EL RESULTADO FINAL DE LA GUE[RRA]

Opinión de uno de los más altos jefes de la marina norteamericana

WASHINGTON, 9 (U. P.)— Uno de los más altos jefes de la marina norteamericana dijo que según su opinión el resultado de la guerra será determinado por la cantidad de petróleo de que puedan disponer Gran Bretaña y Alemania.

Este alto jefe es considerado como una de las personas más autorizadas en los problemas petrolíferos. Dijo que los recientes acontecimientos señalan que la Luftwaffe de Hitler está ya sintiendo la reducción de sus reservas de petróleo y que la maquinaria bélica de los nazis es muy posible que aun haga un nuevo esfuerzo decisivo para apoderarse de los campos petroleros del Irán y del Irak.

Opina también que si Estados Unidos usa con eficacia su servicio de patrullaje en el Atlántico y transfiere más buques tanques a la flota mercante británica, Gran Bretaña podrá controlar la mayor parte de la producción petrolífera del mundo, de esa valiosa substancia que mantiene el movimiento a los acorazados, aviones de bombardeo y tanques.

LA PRODUCCION MUNDIAL

Las últimas cifras conocidas demuestran que la producción mundial de petróleo está distribuida como sigue:

Estados Unidos, 62.9 por ciento; Posesiones británicas, 2.3 por ciento; Rumania, controlado por el eje, 2.1 por ciento; productores clasificados como independientes, 31 por ciento. En este último grupo se incluye a Rusia con el 10 por ciento; Venezuela, el 8.7 por ciento; Irán, 3.7 por ciento; Indias orientales holandesas, 2.8 por ciento; México, 1.9 por ciento; Irak, 1.[...] ciento y Colombia, 1.2 p[or cien]to.

En caso que Alemania [...] tara a Gran Bretaña [...] de los campos de pe[tróleo] Irán e Irak, Hitler [...] solamente el 7 por c[iento de la] producción mundial. [...] noce hasta donde Hitler [...] dido utilizar la va[...] de petróleo ruso, pero [...] vadores son de opinión [...] ésta no ha sido su[...]

Por otra parte, Gran [Bretaña] tendría siempre [...] te de producción de pe[tróleo] grande del mundo. Esta[dos Uni]dos, y posiblemente ten[...] les privilegios en la Am[érica La]tina. Esto unido a lo q[ue] ne bajo su control alca[nzaría] del 75 por ciento de la producción mundial.

El mismo informante opinaba que las reservas de petróleo alemanas estaban [dismi]nuyendo basándose en [...] califica de aparente [...] de la Luftwaffe para [llevar a] cabo dos ofensivas de [gran] vergadura al mismo [tiempo.] Mientras que la [fuerza] aérea nazi se concentra[ba en] Creta, Londres y otras [ciudades] británicas gozaban de un [respi]so de los ataques aéreos.

"Si Hitler —dijo— [hubiese te]nido amplias reservas de [petró]leo, hubiese continuado [bombar]deando Londres noche [tras no]che, lanzando simultáneamente sus ataques contra Creta. [Si] no lo hicieron así [...] puede suponer que no p[udo ha]cerlo. Y la única ra[zón ...] por lo cual no pudo ha[cerlo es] que no tenía el petróleo [suficien]te".

LOS ARABES LUCHAN JUNTO A LOS FRANCESES LIBRES Y BRITAN[ICOS]

Avanzan en dirección a Aleppo

ANGORA, 9 (U. P.)— De fuente autorizada se inform[a que] una gran fuerza árabe, cuyos efectivos se calculan en m[ás de ...] divisiones, comandada por jefes británicos, avanza desde [...] en dirección a Alepo.

Por otra parte, desde Alexandretta, se ha comunicado [por te]léfono, que durante las tres últimas noches, han pasado [...] aviones en dirección al este, si bien ninguno ha pasado de [...]

JERUSALEN, 9 (U. P.)— Los drusos encabezados por [su cau]dillo hereditario, el sultán El Atrah, figuran entre los prim[eros que] han aclamado la invasión aliada de Siria. El sultán [...] hospitalidad británica en Transjordania, después de la [...] 1926, cuando los franceses lo condenaron a él y a sus [...] a la pena de muerte.

Los australianos han formado una de las puntas de l[anza de] las fuerzas invasoras apoyados por unidades británicas [...] Los australianos avanzaron desde campamentos bien m[...] hacia la frontera, pasando por el territorio en que sus pad[res mar]charon con los turcos en la última guerra.

Las columnas aliadas llevan consigo enormes cantidade[s de] víveres aparentemente con el fin de distribuir alimentos [a la] población siria sometida a un reducido racionamiento.

Italia celebra hoy el Día de la Marina

Mensaje de Mussolini

ROMA, 9. — (U. P.) — En vísperas del Día de la Marina, que se celebra el 10 de junio y coincide con la terminación de un año de participación de Italia en la guerra, Mussolini envió a la marina el siguiente mensaje, en el que elogia su participación en la guerra:

"La Marina Real celebra el Día de la Marina en uno de los momentos más decisivos de la guerra que tiene ahora el carácter de una guerra entre dos mundos.

"¡Qué progresos se han realizado desde la marina de los comienzos del reino de Italia, hasta la de hoy que vence los obstáculos del espacio y bate al enemigo en los océanos!"

"No es una figura retórica decir que el arrojo, a veces temerario, de sus comandantes y tripulantes, el estoicismo [de cada u]no de los heridos y el [...] número de sus caídos hac[en que] la marina real se vea [cubierta] por el sol de la gloria.

"Creer, obedecer y com[batir," es] el lema de los lictores, [que consti]tuye realmente la bandera [de] batalla y de victoria de [los ma]rinos de Italia".

Por su parte, los diar[ios de] la tarde publican las cifras de las pérdidas infligidas [por la] marina italiana a las flotas [de] Gran Bretaña, Francia y [Gre]cia.

JAPON

IMPORTANTE PUENTE BOMBARDEADO EN C[HINA]

TOKIO, 9 (U. P.)— E[l ...] ha publicado la noticia [de que] las unidades de la aviación naval japonesa, operando [desde] una base de la Indochina, bombardearon el domingo el [...] te suspendido de Palpa[...] situado en un punto est[ratégico] del camino de Tienchien [...] Chungking y Kunming, y [lo des]truyeron con impactos [directos] cortando así completamente [el] tráfico por esa arteria.

DE INTERES PARA UD.

ENTRE MILES, DESTACAMOS ESTAS SEIS OFERTAS DE NUESTROS AVISOS ECONOMICOS CLASIFICADOS

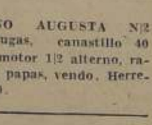

MOLINO AUGUSTA N|2 centrifugas, canastillo 40 kilos: motor 1|2 alterno, rayadora papas, vendo. Herrera 1420.

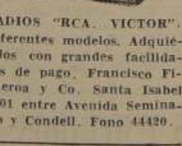

RADIOS "RCA. VICTOR". Diferentes modelos. Adquiéralos con grandes facilidades de pago. Francisco Figueroa y Co. Santa Isabel 0301 entre Avenida Seminario y Condell. Fono 44420.

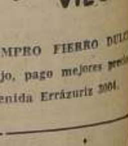

COMPRO FIERRO DULCE viejo, pago mejores precios. Avenida Errázuriz 2004.

MAESTRO MARCOS. ESPEcialidad calzado ortopédico, Esmeralda 834. Fono 68666.

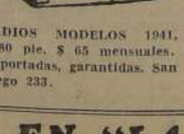

RADIOS MODELOS 1941, $ 80 pie, $ 65 mensuales. Importadas, garantidas. San Diego 233.

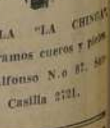

BODEGA "LA CHINA" Compramos cueros y pieles. San Alfonso N.o 87. Santiago, Casilla 2731.

AVISE UD. EN "LA NACION"

CONSTRUCCIONES ESCOLARES

El Grupo Escolar recientemente inaugurado en Victoria, no es el primero en serio, aun cuando, desgraciadamente, falta mucho para que sea el último de los que, semejantes a él, se propone construir en todo el país, ese organismo cuyo funcionamiento ya está rindiendo positivos resultados y que se llama Sociedad Constructora de Establecimientos Escolares.

El tipo de edificación escolar que con ligeras variaciones, ha estado adoptando a través de numerosas construcciones ya terminadas, es de los que con más propiedad se ajustan a las necesidades actuales, pedagógicas y funcionales, para las cuales está destinado.

Y el Grupo Escolar, recientemente inaugurado en Victoria, es una buena prueba de ello.

"Los niños, ha dicho alguien, con motivo de su entrega al servicio, llegarán esta vez a la escuela con agrado". Pocas frases podrían sintetizar mejor y de manera más simple, el objetivo fundamental que tales construcciones se proponen satisfacer. En efecto, un local destartalado, ausente de limpieza y de comodidades, muchas veces obscuro y hasta mal oliente, deprime los ánimos mejor dispuestos y limita esa sana inquietud constructiva y emuladora que debe ser la característica de todo buen educador.

Afortunadamente, construcciones como la inaugurada recientemente en Victoria, son una halagadora anticipación de que las que fueron las tradicionales características del hogar escolar chileno, van paulatinamente desapareciendo y dando paso a otras que, por cierto, son muy distintas.

Las provincias, en este aspecto, han sido, de acuerdo con el plan ya elaborado de construcciones escolares, las más favorecidas. Hay, pues, motivo de especial congratulación el dejar constancia de ello en la sección correspondiente de este diario.

SE DETUVO A REGIDOR COMUNISTA A RAIZ DE JUICIO POR INJURIAS

ANTOFAGASTA, 9. — Hoy fué detenido el conocido dirigente comunista y regidor municipal, señor Solín Juica, a raíz de un juicio seguido en su contra por injurias al Gobierno pronunciadas en marzo pasado.

En los momentos en que el regidor Juica era detenido se realizaba una audición por radio en una casa comercial de la ciudad, ante numeroso público y para la elección de Miss Radio. A ella se introdujo otro dirigente comunista llamado Baeza, quien se apoderó del micrófono e intentó dar la noticia de la detención de Juica. Esto provocó un gran tumulto m que hubo algunas bofetadas. Finalmente se suspendió la audición y carabineros procedieron a detener a Baeza.—(El corresponsal).

OSORNO

179 KILOMETROS DE NUEVOS CAMINOS CONSULTA UN PLAN PARA PROVINCIA DE OSORNO

Además, se repararían otras importantes vías terrestres. — Inversión de $ 8.000,000

OSORNO 9. — En la última reunión celebrada por la Junta Departamental de Caminos, el Ingeniero de la Provincia, señor Juan Fernández Reyes, presentó un balance de los fondos al 31 de mayo de 1941, el cual resulta un saldo favorable ascendente a $ 2.659,689,73.

Después de un breve cambio de pareceres el balance quedó aprobado por unanimidad.

Además en esta ocasión el señor Fernández Reyes manifestó que por nota recibida del Departamento respectivo se solicitaba un estado de los caminos que estaban incluidos en el plan extraordinario originado por la Ley 5.903 ,fondos invertidos y la obra que quedó por ejecutar debido a la falta de de dineros.

En la misma nota se pedía una nómina de los caminos que a juicio del señor Ingeniero debieran ser incluidos en un nuevo plan de mejoramiento y construcción. Esta nómina fué enviada al Departamento de Caminos y se consulta en este nuevo plan una inversión de $ 8.060,000. Mediante él serían mejorados 124 kilómetros de caminos y construídos otros 179.5 kilómetros.

En este nuevo plan no están incluídos los caminos referentes a la ley 50.

Su aplicación daría lugar a una obra de gran envergadura y serían unidas a los centros de atracción numerosas y ricas comarcas que hoy día no pueden dar todo el rendimiento de que son capaces debido a la falta de comunicaciones.

NO HAY MORGUE EN LA CIUDAD DE CONCEPCION

CONCEPCION, 9. — Tanto las autoridades como la prensa de esta ciudad se preocupan intensamente de la absoluta necesidad que existe en dotar a Concepción de un local para que funcione la Morgue, pues en la actualidad funciona provisoriamente en el Instituo de Anatomía de la Universidad. Por otra parte, este importante servicio público no cuenta con un carro para el traslado de los cadáveres que deben ser sometidos a autopsia legal.

La urgencia en solucionar este problema ha sido comprendida por el nuevo Alcalde, señor Oscar Gacitúa, quien se ha puesto en contacto con el Ministro de Justicia, señor Puga, haciéndole ver las condiciones precarias en que desenvuelve sus actividades la improvisada Morgue, que funciona en un estrecho y obscuro cuarto, Concepción, que cuenta con cien mil habitantes, tiene la obligación de subsanar esta anomalía.

ÑUBLE

CATORCE ENFERMOS DEL HOSPITAL DE CHILLAN EN FRANCA REBELDIA CON LA DIREC. DEL ESTABLECIMIENTO

No aceptaron que se diera de alta a un compañero de sala sobre el cual recaía un grave cargo

CHILLAN, 9. — En la Sección Tisiología del Hospital de esta ciudad, se produjo el viernes pasado un acto de rebeldía de parte de un numeroso grupo de enfermos, al sentirse molestos por una medida disciplinaria aplicada por la Dirección del Hospital, en contra del enfermo Heriberto Becerra.

En efecto, el doctor don Carlos Lara, que trabaja en el Pabellón de Tisiología, dió de alta al citado Becerra, a raíz de un grave cargo que se le había formulado.

Esta medida se adoptó por instrucciones precisas del Jefe de los Servicios de Salubridad Fusionados, Dr. don Carlos Hurel.

El resto de los hospitalizados en la sala en que se encontraba Becerra, adoptó una franca actitud de beligerancia por la medida adoptada en contra de su compañero y pidieron a la Dirección del Hospital que se les diera las explicaciones pertinentes.

Como es natural, la Dirección se negó a ello, motivo por el cual los enfermos, en número de 14, pidieron que también se les diera de alta, petición que fué concedida.

Una vez que abandonaron el Hospital, los enfermos se dirigieron a exponer su caso ante las autoridades de la provincia, las cuales, expresaron que no podían intervenir en los asuntos de carácter disciplinario del Hospital.

Es digno de hacer notar, que la mayoría de los enfermos en rebeldía ha permanecido largo tiempo en la Sección Tisiología, contándose algunos con más de un año de asistencia médica en el Hospital.

Según se nos ha informado, los enfermos en cuestión están dispuestos a nombrar una comisión para que se traslade a la capital para hacer el reclamo correspondiente ante el Ministro de Salubridad.

Por su parte, el Jefe de los Servicios Médicos, Dr. señor Hurel, ha expresado que los Reglamentos del Hospital se harán cumplir en forma estricta, para impedir que cundan estos actos de indisciplina, que ya en ocasiones anteriores se han dejado sentir. — (El Corresponsal).

SANTIAGO

Construcción de tres edificios para escuelas

SAN ANTONIO, 9. — Recientemente tuvo lugar en la Gobernación de San Antonio, una amplia reunión, con asistencia de autoridades y personas caracterizadas de la localidad, con el objeto de constituir un Comité Pro Edificación Escolar.

Después de conocido el informe sobre el mal estado de los locales en que funcionan las Escuelas, cuyas desastrosas condiciones constituyen un constante peligro para la salud y vida de niños y maestros, se tomaron los siguientes acuerdos:

1.o Pedir a la Sociedad Constructora de Establecimientos Educacionales, un Reglamento de la Sociedad.

2.o Trabajar por la construcción de tres Escuelas, una en Llolleo, otra en Barrancas y otra en San Antonio, destacándose que en Barrancas se cuenta con los terrenos necesarios para empezar inmediatamente la construcción de un edificio.

3.o Que una vez que se tenga la Reglamentación de la Sociedad Constructora de Edificios Educacionales, se haga todo lo que sea necesario para conseguir que las firmas importantes y las personas pudientes del Departamento, tomen las acciones necesarias para hacer una realidad la construcción de las Escuelas.

Para llevar adelante estas ideas, se formó el siguiente Comité:

Presidente, señor Gobernador Departamental.

Vicepresidente, Sr. Alcalde de San Antonio.

Secretarios, señor Pedro Vargas O. y señora Hilda de León.

Tesorero, señor Marcelino González.

Directores, señores Gobernador Marítimo, Capitán de Carabineros, Inspector Escolar, Administrador del Puerto, Nemesio Pérez, Julio Hudson, Augusto Duff, Dr. Camus, Andrés Malic, Manuel Soiza y Gustavo Cristóstomo. — (El Corresponsal)

ARAUCO

Habitantes de Lebu son objeto del abuso de comerciantes inescrupulosos

Dice el Intendente de Arauco en oficio dirigido al Comisario General de Subsistencias

LEBU, 9. — El Intendente de la Provincia, don Luis Planells, ha enviado el siguiente oficio al Comisariato General de Subsistencias de Santiago:

"A reiteradas peticiones hechas por el Intendente infrascrito, en el sentido de que designara un Inspector-Delegado, para que asesorara la labor del Comisariato de Lebu, el Comisario General de Subsistencias y Precios, por oficio N.o 550, de 30 de enero de 1940, se sirve comunicar que se había extendido el nombramiento del señor Alfredodo Urbina Meza, para que prestara sus servicios en este organismo departamental.

Desgraciadamente, el funcionario designado, que, según el precitado oficio N.o 550, partiría en breve a hacerse cargo de su puesto, no lo ha hecho hasta la fecha e ignora el infrascrito si se ha nombrado por ese Comisariato General, a otra persona en su lugar, no obstante los posteriores e insistentes oficios y telegramas, que sobre el particular ha remitido a esa repartición.

No escapará al elevado criterio del señor Comisario General, que la situación anterior, por los motivos indicados, se ha traducido en que el Comisariato Departamental de Subsistencias de Lebu, se encuentra completamente en receso y sin que se puedan, por esta causa, aplicar las medidas que la Ley concede a este organismo para evitar el encarecimiento de la vida.

Unese a la situación antedicha, la inescrupulosidad de algunos comerciantes de la localidad, que, aprovechándose de que no funcionan en Lebu el Comisariato Departamental ni el Consejo Consultivo, cometen toda clase de abusos en los precios de los artículos de primera necesidad, lo que, naturalmente, ha levantado el clamor general del pueblo, que se considera justamente lesionado en sus intereses.

Finalmente, debo manifestar a usted que por telegrama N.o 182, de 19 de mayo ppdo., nuevamente me permito insistir en la designación del Inspector-Delegado de ese organismo en Lebu, y conociendo el alto espíritu de bien público que anima los actos del nuevo señor Comisario General de Subsistencias y Precios, no duda el Intendente infrascrito, se servirá adoptar al respecto una pronta resolución, tendiente al nombramiento del funcionario aludido, para que a la brevedad posible pueda organizarse en esta ciudad el Comisariato Departamental de Subsistencias y Precios, y proceder a terminar con los abusos de los comerciantes, de que doy cuenta.

Saluda atentamente a usted. —(Firmado): LUIS PLANELLS PAZOS, Intendente de Arauco".—(El Corresponsal).

BIO BIO

MEDIDAS TENDIENTES A ABARATAR MATERIALES DE CONSTRUCCION ES ANHELO UNANIME EN LOS ANGELES

Comisión enviada a la capital gestionará diversas peticiones ante los Poderes Públicos

LOS ANGELES, 9. — Se ha dirigido a Santiago una comisión formada por los arquitectos de esta provincia, señores Carlos Carrión y Ramón Pinochet, quienes van a gestionar ante la Corporación de Reconstrucción y ante las esferas gubernativas la adopción de importantes medidas, tendientes a abaratar los materiales de construcción y a rebajar ciertos derechos que vienen obstaculizando la continuación de las obras que se realizan por intermedio de la Corporación y que fueron presupuestadas en circunstancias que los materiales estaban a precios mucho más bajos que los que han alcanzado actualmente.

La justificada alarma que esta situación ha producido entre los propietarios y contratistas de la provincia ha movido a estos últimos a gestionar la adopción de diversas medidas, algunas de las cuales damos a conocer a continuación.

Que se acuerde un aumento de un 25 o|o para las obras en actual construcción y por iniciar. Ese aumento será sobre el monto del préstado total concedido.

Que se eliminen todas las exigencias injustificadas en las construcciones y que en lo posible se permita emplear en cada zona materiales de fácil adquisición en esa zona.

Que en cuanto al empleo del fierro se exija únicamente cuando sea estrictamente necesario para la seguridad de construcción, modificándose si es necesario la Ordenanza General de Construcciones.

Que se rebajen los derechos municipales, permisos, etc., relativos a estas construcciones en un 50 o|o.

Que se adopten medidas para evitar el alza injustificada del ripio y arena, sea expropiándose los pozos o minas de ripio o arena; sea fijándose por el Comisariato un precio que no sea superior para el ripio a 35 pesos, puesto en la obra el m3; y para la arena a $ 15 el M3 (en Bío-Bío).

Que se reconsidere el valor del cemento en la provincia de Bío Bío, pues el costo es muy inferior, puesto en las bodegas de la Corporación en Los Angeles a $ 17.80 y no obstante la Corporación lo vende a 18.70 ganándose una comisión de $ 0.90 por saco. Se hace presente que en el costo de $ 17.80 se ha considerado una comisión aproximada de $ 0.30 por saco.

Que la Corporación mantenga en bodega stock de los siguientes materiales: cemento yeso, cal, fierro de las diferentes medidas, cañerías, clavos, etc.

Que las direcciones de Agua Potable, Alcantarillado y luz eléctrica disminuyan sus exigencias de precios y derechos en las instalaciones provisorias y definitivas. Se hace presente que la Cía de luz cobra por cada empalme un mínimum de $ 425.80, suma que puede reducirse a la mitad, quedando siempre una utilidad a la Cía.

Tomar en consideración que los Ingenieros y Arquitectos de la Caja Hipotecaria y Corporación no traten de salirse de los Reglamentos de la Ordenanza General de Construcciones y, en casos de dudas, interpretarlos de manera que produzcan los menores gastos posibles.

FALLECIO EL SR. ALBERTO VILLEGAS, REGIDOR Y DIRIGENTE RADICAL

MOLINA, 9. — Anoche falleció en esta localidad, el señor Alberto Villegas, prestigioso miembro del Partido Radical y vinculado a respetables familias. El señor Villegas era vicepresidente de la Asamblea Radical de Molina y actual regidor.

Su deceso ha sido profundamente lamentado en esta localidad, a cuyo progreso dedicó sus mejores energías. — (El corresponsal).

LLANQUIHUE

D. CASIMIRO GIOVINI NUEVO ADMINISTRADOR DEL HOTEL PTO. VARAS

PUERTO VARAS, 9.— Se ha hecho cargo de la Administración del Hotel de esta localidad el señor Casimiro Giovini, quien desempeñaba el cargo de segundo administrador del mismo establecimiento. — El corresponsal.

ACONCAGUA

DESPERFECTO EN LA VIA TRANSANDINA FUE PRONTO ARREGLADO

LOS ANDES, 9.— El viernes pasado, más o menos a las 13.30 horas, se rompió el hubo del Canal Polpaico, a la altura del kilómetro 29, lo que provocó un golpe de agua hacia la vía del Transandino, llevándose el terraplén y cortando el tráfico.

Apenas tuvo conocimiento de este desperfecto el ingeniero de la vía, señor Jorge Pérez Browne, tomó rápidas medidas para que se trasladen a dicho lugar cuadrillas de Los Andes, Guardia Vieja y Kilómetro 42, para proceder de inmediato a su reparación.

A pesar de la lluvia torrencial, los obreros del transandino, después de ocho horas de ardua labor, dejaron expedita la línea, con lo que se evitó una mayor paralización del tráfico.— El corresponsal.

CAUTIN

EL JUEVES SE REUNIRA LA MUNICIPALIDAD EN 1.a SESION ORDINARIA

GALVARINO, 9. — El jueves 12 del presente, no obstante ser día festivo, se constituirá la nueva Municipalidad en su primera sesión ordinaria, con el objeto de resolver, de acuerdo con el plan trazado por los regidores de mayoría, urgentes problemas que necesitan, desde luego, una rápida solución y que serán de beneficios para todo el pueblo.

Es de desear que los regidores que forman la Municipalidad, resuelvan los muchos problemas a que se encuentra avocada esta comuna, y en forma muy especial, se echen las bases para obtener la construcción de un edificio municipal, ya que en el que actualmente funciona es un edificio que no reúne ni la más mínima condición de decencia o comodidad. — (El Corresponsal).

MALLECO

En Angol quedó organizado un Hogar Infantil

Laudable iniciativa del Intendente, señor Pedro Salas

ANGOL, 9. — Gracias al interés del Intendente de la Provincia, don Pedro Salas B., ha quedado definitivamente organizada en esta ciudad la institución denominada Hogar Infantil, cuyo directorio lo integran las siguientes personas:

Presidente, Augusto Schuster; Vicepresidente, Lázaro Fopali; Secretario, Nabor Cofré; Tesorero, Eleazar Carrasco; Directores, señores Dr. Julio Méndez Roa, Dr. Reinaldo Rebolledo, Bulman Bullock, Pedro Salas y José Luis Osorio.

Los primeros fondos con que contará esta institución están formados por el producto de la colecta realizada el año próximo pasado, con ocasión de celebrar se el aniversario del natalicio del prócer de nuestra Independencia nacional, don Bernardo O'Higgins. Han erogado, también, algunos dineros, varias sociedades de protección y numerosos vecinos pudientes, que miran con simpatía esta iniciativa de la primera autoridad administrativa de la Provincia.

El Hogar Infantil de Angol, que ya tiene sus reglamentos propios y que solicitará pronto la concesión de su personalidad jurídica, instalará, a breve plazo, sus servicios en un local que será adquirido especialmente para recluir en él a aquellos niños escasos de recursos, huérfanos o abandonados que viven hoy entregados a su propia y desventurada suerte.

La hermosa iniciativa que comentamos, producto de la idea de S. E. el Presidente de la República, es un valioso aporte a la campaña en favor del sentimiento de chilenidad y de defensa de la raza. — (El Corresponsal).

SE RINDIO UN HOMENAJE A MAESTRO QUE CUMPLIO TREINTA AÑOS DE LABOR

COLLIPULLI, 9. — Con motivo de cumplir el distinguido maestro don Roberto Godoy F., 30 años de labor en una sola Escuela, se desarrolló un simpático programa, en el cual, alumnos de los distintos cursos, expresaron sus simpatías al festejado. El señor Godoy, que presta sus servicios en la Escuela Superior de Hombres de esta localidad, durante los 30 años que ha desempeñado sus funciones se ha ganado con creces un bien merecido descanso.

ASAMBLEA RADICAL CAMBIO SU DIRECTORIO

Recientemente la Asamblea Radical local eligió nuevo directorio, el que quedó constituído como sigue:

Presidente, don Milciades Mellado.

Primer vice, don Renato Isla.

Segundo vice, don Juan Polizzi.

Secretario de Actas, don Orlando Telchi.

Secretario de Correspondencia, don Hernán Vergara.

Secretario de Bienestar Social, Dr. don Luis Eberhard.

Secretario de Comisiones, don Roque Miranda.

Tesorero, don Carlos Martínez.

Tribunal de Disciplina, señores Juan de la R. Suazo, Luis E. Benavente y Alberto Badilla.

Junta Electoral: señores Miguel Stuardo, Carlos Silva C. y Raúl Yáñez.

Delegados ante la Junta Central, señores Osvaldo Herrera L., José Stagno y Raúl Samur.

CUMPLEAÑOS

Al entrar en sus 6 años, el niñito Nelsito Bravo E., hijo de distinguidos vecinos de ésta, ofreció a un grupo de compañeritos unas magníficas once en su casa, a la que asistieron las niñitas: Rita Mellado, Emita Schulthess, Julita Díaz, Quenita Courbis, Carmen Urrutia, Gladis Salazar, Olguita Schulthess y los niñitos Nelsito Bravo E., Chalo Urrutia, Roly Miranda, Gastón Schulthess, Leonardo Miranda, Guido Lagos, Chochi González y Eduardo Quiñones. — (El Corresponsal).

CASILLA 109. **V A L P A R A I S O** TELEFONO N.o 4427

El Regimiento Coraceros N.o 4 celebró ayer su 32.o aniversario

A pesar del mal tiempo los festejos resultaron muy lucidos

El 32.o aniversario de la fundación del Regimiento Coraceros, de Viña del Mar, comenzó a celebrarse ayer con todo entusiasmo en la unidad.

Delegaciones especiales de las Fuerzas Armadas se dieron cita en la mañana de ayer al Regimiento Coraceros para asistir a los diversos actos oficiales que tuvieron lugar con motivo de la fecha que se celebra.

CONFERENCIA DE LA TROPA

A las 9 horas, un teniente del Regimiento Coraceros, se dirigió a la tropa en una conferencia acerca de la tradición de la unidad. Luego de realizado este acto, se dió comienzo a un programa deportivo que, a pesar del mal tiempo reinante, se llevó a feliz término.

UN SALUDO A S. E.

S. E. el Presidente de la República, por intermedio del Edecán Naval de la Presidencia, Comandante don Inmanuel Holger, envió al Comandante de la unidad, Teniente Coronel don Carlos Benavides un cordial saludo.

UN COCKTAIL EN EL REGIMIENTO

Al mediodía se ofreció un cocktail a las autoridades, asistiendo entre otras, el Intendente de la Provincia, el Alcalde de Viña del Mar, Comandante en Jefe de la Guarnición, Comandante en Jefe de la División de Caballería del Ejército, Director de la Escuela de Caballería, Prefecto de Carabineros, Comandante de la unidad etc.

FESTEJOS EN VIÑA A D. FAIRBANKS

Para mañana miércoles está anunciada la visita del conocido artista cinematográfico, Douglas Fairbanks Jr., a este puerto y Viña del Mar, de acuerdo con su jira a través del continente sudamericano, patrocinada por el Presidente de Estados Unidos, Mr. Roosevelt.

Douglas Fairbanks y su esposa serán objeto en estas ciudades de especiales atenciones y festejos y, entre los actos a realizarse en su honor, merece consignarse la recepción que le brindarán el Alcalde de Viña del Mar y señora de Grove, que se llevará a efecto en el hermoso recinto del Golf Club de Granadillas.

MOVIMIENTO DE VAPORES

LLEGADAS

Ayer:
PERU, de Guayaquil.
DON LUIS, de Lota.
LIRQUEN, de Lota.
DON THOMPSON, de Coquimbo.
Hoy:
SANTA LUCIA, de Nueva York.
PUYEHUE, de Punta Arenas.
PILAR, de Tocopilla.
HUELLELHUE, de Coquimbo.
SILETZ, de Nueva York.
Mañana:
No hay llegadas.

SALIDAS

Ayer:
AVILES, para Cerro Azul.
SANTA MONICA, para San Francisco.
GILDA, para Iquique e intermedios.
DON THOMPSON, para Lota.
Hoy:
JUNIN, para Arica e intermedio.
PERU, para Lota.
Mañana:
SANTA LUCIA, para San Antonio.
HUELLELHUE, para Coquimbo.
SILETZ, para Nueva York e intermedio.
PILAR, para Antofagasta e intermedio.

UNA FUERTE LLUVIA CAYO AYER EN VALPARAISO SIN OCASIONAR AFORTUNADAMENTE NINGUN DAÑO

En Viña del Mar se inundó la calle Alvarez

Una fuerte lluvia se desencadenó ayer sobre Valparaíso y se prolongó desde las primeras horas de la mañana hasta las últimas horas de la tarde.

Poco después del mediodía, la atmósfera se mostró muy cargada y pudo sentirse el sonido a la distancia de algunos truenos.

EN LA BAHIA

A pesar del fuerte viento, el puerto se mantuvo en buenas condiciones, sin que fuera de lamentar ningún accidente en las embarcaciones surtas en la bahía.

Constantemente el bote salvavidas estuvo en acción y evitó así que se registrara más de algún accidente.

LOS CAUCES

Los cauces y quebradas funcionaron perfectamente. Los acueductos que en otras oportunidades no resistieron el caudal del agua, esta vez respondieron.

EN VIÑA DEL MAR

En Viña del Mar, los cauces no resistieron la fuerza de las aguas. Varios reventaron y debido a ello se inundó la calle Alvarez. En las últimas horas de la tarde de ayer, el tránsito de peatones no se pudo hacer en forma normal, registrándose escenas curiosas al atravesar las personas de un lado a otro de la acera en brazos de hombres que se especializaron en tal tarea.

En las últimas horas de la tarde, el mal tiempo comenzó a declinar, bonanza que se aprovechó en Viña del Mar, para atender a la limpieza de la calle Alvarez. Cabe hacer notar que la inundación de ese sector se debe a que el cauce es insuficiente, construído hace muchos años, para captar la cantidad de agua que se acumula en ese sector.

PETROLERO "RANCAGUA" PARTIO A TALCAHUANO

El petrolero "Rancagua" de nuestra Armada se hizo ayer a la mar con rumbo a Talcahuano. El "Rancagua" proporcionará en el puerto militar petrólero para las naves de guerra nacionales que se encuentran fondeadas en ese puerto.

EL "ARAUCANO" LLEGARA HOY A ESTE PUERTO

El buque madre de submarinos "Araucano" llegará en las últimas horas de la tarde de hoy a Valparaíso, procedente de puertos del sur.

El buque madre de submarinos tras un importante cargamento de carbón para nuestras naves.

LA CAMPAÑA ANTI VENEREA EN VIÑA

El Alcalde de Viña del Mar, doctor don Eduardo Grove V., hizo una visita a los servicios antivenéreos de Valparaíso, a los cuales han sido fusionados los del vecino balneario, a fin de imponerse de la atención que se brinda al sector bajo su jurisdicción en esta interesante campaña.

El jefe comunal viñamarino conversó detenidamente con el doctor Ernesto Figueroa Body, Director interino de los servicios antivenéreos, quien le dió a conocer interesantes aspectos de la organización en general y del registro abierto para Viña del Mar, especialmente, que permitirá mantener un prolijo control de las asiladas en los prostíbulos y de las mujeres que ejercen el comercio sexual.

El doctor Grove quedó bien impresionado de como se desenvuelven estos servicios y de la forma como se atienden las necesidades de la comuna que administra.

NOTICIAS BREVES PORTEÑAS

La Sociedad Astilleros Las Habas, solicitó permiso para fondear tres boyas al lado del dique "Valparaíso". La Gobernación Marítima concedió la autorización solicitada.

—En la Capitanía de Puerto Coquimbo, según nos hemos informado en la Dirección del Litoral de este puerto, se está instruyendo el sumario correspondiente por el hundimiento del vapor "Alfonso".

—La goleta "Iris" llegó en la mañana de ayer, procedente de la Isla Juan Fernández, con un importante cargamento de langostas.

—En la Dirección Provincial de Caminos se informó que en Placilla hubo un deslizamiento de tierra que interrumpió el tránsito por algunas horas. Cuadrillas especiales fueron dispuestas para despejar el camino.

—La campaña de desratización que inició la Dirección Provincial de Sanidad en este puerto, ha continuado en un sector importante de la ciudad. Esta campaña se ha hecho como medio de exterminar las enfermedades contagiosas.

—En el día de ayer, por disposición del Comisariato, se realizaron las ventas de té marca "Cóndor", a fin de evitar la escasez de este artículo en Valparaíso.

P. S. N. C.
COMPAÑIA INGLESA DE VAPORES.
SEÑOR IMPORTADOR:
TENGA PRESENTE, QUE SUS PEDIDOS A INGLATERRA SERAN FIELMENTE CUMPLIDOS.
! PARA SU TRANSPORTE !
THE PACIFIC STEAM NAVIGATION COMPANY.
VALPARAISO-Blanco 689 | SANTIAGO-Agustinas 1066

GRACE LINE
Servicio expreso a Nueva York
Próximas salidas de Valparaíso:
"SANTA LUCIA", Junio 14, a las 17 horas
"SANTA ELENA", Junio 28,, a las 17 horas
"SANTA CLARA", Julio 12, a las 17 horas
"SANTA LUCIA", Julio 26, a las 17 horas
"SANTA ELENA", Agosto 9, a las 17 horas
Escalas: Chañaral, Antofagasta, Mollendo, Callao, Talara, Guayaquil, Buenaventura, Balboa y Cristóbal.
Informes:
GRACE y CIA. (CHILE), S. A.
Santiago: Huérfanos 1189 — Tels. 63142-68696

COMPAÑIA CHILENA DE NAVEGACION INTEROCEANICA
PROXIMAS SALIDAS DESDE VALPARAISO:
AVILES — Para Arica, Mollendo y Callao. Junio 9.
ANTOFAGASTA — Para Brasil e intermedios. Junio 12
ARAUCO — Para Buenos Aires e intermedios. Junio 13.
ANGOL — Para Buenos Aires e intermedios. Junio 14.
AVILES — Para Brasil e intermedios. Junio 30
PUNTA ARENAS — Para Buenos Aires e intermedios. Julio 7.
Para mayores detalles, dirigirse a:
OFICINA PRINCIPAL: Almirante Señoret N.o 47. Teléfono 7721. Casilla 1416. VALPARAISO.
OFICINA EN SANTIAGO: Agustinas N.o 1118

S. A. MARITIMA CHILENA
PROXIMAS SALIDAS:
Al Sur:
"PERU" — 10, JUNIO, 19 HORAS. Penco, Lota, Talcahuano y Tome
Al Norte:
"PERU" — 18, JUNIO, 19 HORAS. Guayaquil e intermedios.
"TALTAL" — 26, JUNIO, 19 HORAS. Iquique e intermedios.
"AYSEN" — 3, JULIO, 19 HORAS. Guayaquil e intermedios.
Agentes en Stgo.: CIA. SUD AMERICANA DE VAPORES Agustinas 1109.
Sub-Agentes: CIA. TRANSPORTES UNIDOS, Agustinas 1042

PARTIDO SOCIALISTA DE TRABAJADORES

DECIMA COMUNA.— Cítase a toda la militancia de la 1.a Comuna, para hoy, martes, a las 21 horas, en nuestro local de Av. Matta, N.o 794. Asistencia obligatoria.

PARTIDO RADICAL

GRUPO DE CONTADORES.— Celebrará sesión general hoy, martes 10, a las 19.30 horas, en el local de la asamblea.

ORGANIZACION MEDICA RADICAL.— El directorio nacional de la Organización Médica Radical, celebrará sesión el martes 10, a las 8 P. M. en Teatinos 262.

Se tratará en ella sobre los acuerdos de la última Convención del Partido en materias de Salubridad y Previsión Social; además, sobre el proyecto de fusión de los servicios médicos de la Beneficencia, y Caja del Seguro Obligatorio, y otras cuestiones de actualidad.

FRENTE NACIONAL DE PROFESORES RADICALES.— El Frente Nacional de Profesores Radicales de Santiago, realizará el sábado 14 del presente, a las 13 horas, en Moneda 730, una manifestación de compañerismo y simpatía a los profesores que fueron designados miembros de la Junta Central Radical, señores Oscar Bustos, Gilberto Tirado, Eduardo Elgueta y Aníbal Rogel.

Se invita al profesorado radical de las diversas ramas de la enseñanza a esta manifestación.

Las adhesiones se reciben en la secretaría, altos del teatro Imperio, Of. 7, calle Estado, diariamente de 5.30 a 7 P. M.

ASAMBLEA RADICAL 4.a COMUNA.— De orden del presidente y con el fin de tratar sobre el momento político actual, se cita a sesión extraordinaria, hoy martes a las 21 horas, en Av. B. O'Higgins 3865.

ASAMBLEA RADICAL "MAESTRANZA".— Se cita a sesión ordinaria para hoy a las 19.30 horas, en Portugal 673. En esta sesión el presidente dará cuenta de la reunión de presidentes de asambleas con el presidente del Partido, y se elegirá un delegado ante la Junta Provincial por renuncia del titular don Héctor Gutiérrez Salas.

JUVENTUD RADICAL DE SAN MIGUEL.— Sesionó y acordó elegir el siguiente directorio para el presente año:

Presidente, don Alejandro A. Valdés Zeballos; secretario general, señor Joaquín Polanco; secretarios de organización, don Horacio Mena; de finanzas señor Hugo Villarroel; de cultura, don Justo Pastor Castro; de actas, señor Enrique Arros.

Comisión de disciplina, señores Hernán Vásquez Latorre, Ernesto Pavá y Amador Terán.

Se acordó, además, sesionar todos los días miércoles, a las 7.30 P. M.

ASAMBLEA RADICAL DE CONCHALI.— Correligionarios y correligionarias de esa asamblea le darán una manifestación al doctor Moisés Rojas Silva, por haber sido elegido delegado a la Junta Central del Partido. La manifestación se llevará a efecto en la Quinta Carroza. Las adhesiones se reciben en Recoleta 2488 y donde la señorita Guacolda Fuentes M. Tesorería de la Junta Central del Partido.

DE INTERES PARA LOS EXTRANJEROS

La Prefectura de Investigaciones nos entregó ayer la siguiente comunicación:

"Se previene a los extranjeros que no hayan dado cumplimiento al artículo 18 de la Ley N.o 6.026, sobre Seguridad Interior del Estado, que obliga a obtener carnet de Identidad y Residencia, que la Ley de Residencia N.o 3,446, en su artículo 6.o pena con prisión en su grado mínimo conmutable en multa de $ 20 por cada día al extranjero que no se inscriba en el respectivo registro, dentro de los ocho días siguientes al requerimiento y que la Ley 6,889, en su artículo 7.o dice: "El incumplimiento por parte de extranjeros de las obligaciones que les impone el artículo 18, de la Ley N.o 6,026, de 12 de febrero de 1937, sobre los delitos contra la Seguridad Interior del Estado, se sancionará con una multa de veinte pesos por cada día de retardo en inscribirse, hasta un máximo de $ 500".

Serán obligados a vacunarse los que expenden alimentos

Enérgicas medidas adoptará la Dirección de Sanidad en su campaña anti-tífica

La Dirección General de Sanidad, continuando su activa campaña contra la fiebre tifoidea, estudia la forma de impedir la propaganda de esta enfermedad por intermedio de las personas que manipulan alimentos.

Los individuos que han padecido una fiebre tifoidea se transforman en portadores sanos, es decir, continúan eliminando, por las deposiciones, el germen causante de esta grave afección. Si uno de estos portadores sanos trabaja en las industrias de los alimentos, es seguro que los infectará, haciendo, por lo tanto, nocivo su consumo.

En vista de estas circunstancias, el Director General de Sanidad, doctor Eugenio Suárez Herreros, ha dispuesto que a los individuos que concurran al examen médico para obtener el carnet sanitario que les permitirá trabajar en tareas relacionadas con los alimentos, se les haga un examen de deposiciones. En esta forma se determinarán los portadores sanos, focos de contagio físico, que son activos propagadores de esta enfermedad.

Por otra parte, el doctor Suárez Herreros, ha oficiado al Ministro de Salubridad, para que se declare obligatoria la vacunación de los que trabajan, distribuyen y expenden alimentos.

EL PARTIDO RADICAL ACORDO...

(DE LA 1.a PAG.)

mentarios expusieron sus puntos de vista en relación con la exposición" que hizo el señor presidente."

SE RETIRAN LOS SENADORES

Según nuestras informaciones, terminada esta exposición los senadores estimaron que ellos debían reunirse separadamente de los diputados, a fin de considerar la situación y tomar un acuerdo que reflejara su opinión colectiva. Hecha esta declaración, abandonaron el local de la Junta Central y fueron a reunirse al Senado.

En cuanto a los diputados, continuaron reunidos con la Mesa Directiva.

DIVERGENCIA DE OPINIONES

Se suscitó un prolongado debate en que participaron unos ocho o diez diputados, entre ellos, los señores Fernando Maira, Angel Faivovich, Ramón Olave y Exequiel González.

Según nuestras informaciones, el senador Maira sostuvo la conveniencia de defender por sobre toda otra consideración la dignidad del Partido Radical, para lo cual, dijo, si es necesario, éste debe irse a la oposición.

Por su parte, los señores Faivovich, Olave, González y otros, estimaron que no estaban agotadas las gestiones y que debía proseguirse en ellas. El señor Faivovich manifestó que, a su juicio, el presidente del partido era responsable de que el impasse persistiera, por no haber sabido guardar la discreción necesaria, respecto de la fórmula que habría solucionado las dificultades.

Todos estuvieron de acuerdo, en que debía velarse por la dignidad del partido."

LA JUNTA CENTRAL ACUERDA EL RETIRO DE LOS MINISTROS

A las 22.15 horas, en que terminó la sesión de la Junta Central, nos fué entregada la siguiente versión oficial:

"Bajo la presidencia del presidente del Partido, diputado don Pedro Castelblanco, actuando de secretario don Luis A. Cuevas, Secretario General, a las 19.30 horas, celebró sesión la H. Junta Central Radical, con la siguiente asistencia:

Señores delegados, Hermes Ahumada, Octavio Abarca, Guillermo Andrade, Mario Bunster, Alfredo Biondi, Oscar Bustos, Juan Castellón, Eduardo Elgueta, Raúl Fernández, Pedro Freeman, Fernando Gualda, Jorge Guzmán, Pedro Jara del Villar, Rubén Jara Santa María, Guillermo Jofré, Arturo H. Lois, Ebrípides Letelier, Enrique Moll, Germán Picó, José Quiroga, Moisés Rojas, Arturo Riveros, Alejandro Roselot, José Rubilar, Juan Antonio Ríos, Juan Rivas, Aníbal Rogel, Humberto Tirado; tesorero señor Ernani Parodi; miembros del Comité Parlamentario de Senadores, señores Gustavo Girón, Rudecindo Ortega e Isauro Torres, miembros del Comité Parlamentario de Diputados, señores Ismael Carrasco, Fernando Maira y Eliecer Mejías; presidente de la Juventud, don Desiderio Arenas; parlamentarios, señores Pedro Bórquez, Jorge Urzúa, Carlos Martínez, Ramón Olave, Amílcar Chiorrini, Orlando Sandoval, Osvaldo Hiriart, Fernando Cisternas, Aníbal Cruzat, Gustavo Olivares, Ulises Correa, Humberto Alvarez, Jorge Rivera, Hugo Arias, Héctor Barrueto, Quintín Barrientos, Pelegrín Meza, Raúl Brañes, Carlos Melej, Angel Faivovich, Julio Pinto, Exequiel González, Eleodoro E. Guzmán, Isidoro Muñoz y Armando Rodríguez; presidentes de Juntas Provinciales, señores Carlos Fanta, de Santiago y Orlando Peralta, de Valdivia.

Estuvieron presentes en la sesión los Ministros don Luis Alamos Barros y don Marcial Mora Miranda.

Después de un amplio debate en que tomaron parte numerosos delegados y parlamentarios, la Junta Central acordó retirar del Gobierno a los Ministros señores Marcial Mora, Luis Alamos, Juan Antonio Iribarren, Juvenal Hernández y Alfonso Quintana, mientras permanezca en él como Secretario de Estado una persona expulsada del Partido, quedando la Mesa Directiva ampliamente facultada para resolver con S. E. el Presidente de la República la forma definitiva en que el Partido Radical colaborará con el Gobierno.

La Junta Central explicará en un manifiesto que lanzará al país las razones que tuvo en vista para adoptar la grave medida precedente".

COMO SE PRODUJO LA VOTACION

El voto aprobado fué propuesto por la Mesa Directiva.

Tomaron parte en la votación 31 de los presentes. Votaron por la afirmativa 24 y por la negativa 7. Se abstuvieron de votar los miembros de los comités de senadores y diputados, quienes manifestaron su opinión en el sentido de que la votación debiera haber sido aplazada hasta hoy, a fin de permitírseles a ellos tomar acuerdos previos sobre el particular.

Según fuimos informados, votaron contra este acuerdo los señores Enrique Moll, Juan Rivas, Hermes Ahumada, Jorge Guzmán, José Mercedes Rubilar, José Quiroga y Guillermo Andrade.

LOS MINISTROS RENUNCIARAN HOY

Al término de la sesión de la Junta, el Ministro de Hacienda, señor Marcial Mora, declaró a los periodistas que él presentará su renuncia a primera hora de hoy, pero que, previamente, se pondrá de acuerdo con sus colegas radicales.

POSIBLE RENUNCIA DEL JEFE DEL COMITE PARLAMENTARIO DE LA CAMARA

En la reunión de la Mesa Directiva con los diputados, el señor Fernando Maira, jefe del Comité Parlamentario de la Cámara, manifestó que si no había uniformidad de criterio entre los diputados para apreciar la situación, él renunciaría a ese cargo.

Como informamos más arriba varios diputados expresaron en esa reunión opiniones divergentes con la suya.

Concursos periodísticos y literarios para escritores de habla española

La Embajada de España hace público que en el Boletín Oficial del Estado español, del día 20 del pasado febrero se ha publicado la convocatoria, correspondiente al año actual, para los concursos anuales en que se disciernen los importantes premios nacionales de periodismo y literatura, "Francisco Franco" y "José Antonio Primo de Rivera".

En cuanto a los de periodismo los artículos que aspiren a ellos deberán haber sido publicados en idioma español, en periódicos o revistas de España o de la América de habla española, de publicación regular, dentro del plazo comprendido entre el 1.o de octubre de 1940, al 30 de septiembre de 1941, y su admisión se efectuará desde este momento hasta el 15 de noviembre del año actual, a las 12 de la noche, debiendo ser remitidos bajo sobre certificado o por entrega personal en el Servicio Nacional de Prensa, Ministerio de la Gobernación, Madrid.

Los que aspiren al premio de periodismo "Francisco Franco", versarán sobre el tema "Hispanidad", y los que aspiren al premio "José Antonio Primo de Rivera", sobre "Los problemas de una política económica de España ante la guerra actual".

La cuantía de cada uno de estos premios será de 20.000 pesetas, y no se podrán fraccionar en ningún caso, aunque el jurado podrá señalar como dignos de especial reproducción los trabajos que considere con méritos suficientes para ello.

Cuando un artículo enviado a alguno de estos concursos hubiera sido publicado sin firma o pseudónimo deberá ser acompañado del nombre del autor, y, en todos los casos, de especificación de la fecha de la revista o del periódico en que hubiese aparecido. Ambos premios serán otorgados por el Estado Español antes del 6 de enero de 1942, día en que serán entregados solemnemente a los autores de los artículos elegidos por un jurado compuesto por las personas siguientes:

Excmo. señor Ministro de la Gobernación; Excmo. señor don Demetrio Carceller Segura, Delegado Nacional de Prensa y Propaganda de F. E. T. y de las J. O. N. S.; Excmo. señor Subsecretario de Prensa y Propaganda; Iltmo. señor don Dionisio Ridruejo, don Pedro Laín Entralgo, don Antonio Ballesteros Beretta, don Eugenio Montes y don Manuel Augusto García Viñolas.

Los autores de los artículos premiados conservarán los derechos de propiedad de sus trabajos, salvo la limitación que se refiere a su publicación en todos los periódicos de España.

Los premios Nacionales de Literatura que llevan las mismas honrosas denominaciones que los del periodismo, se otorgarán este año a los mejores libros que hayan sido editados en idioma español, en España o América, de habla española, entre el 1.o de octubre de 1940 y 30 de septiembre de 1941, siendo las modalidades de su remisión y fechas para hacerlo las mismas apuntadas para los premios del periodismo. La cuantía de cada uno de estos premios será de diez mil pesetas y el Jurado para su discernimiento será también el mismo más arriba reseñado.

Los libros que concurren al Premio Nacional de Literatura "Francisco Franco", versarán sobre el tema general de ensayos o de crítica, y los que concurran al premio Nacional de Literatura "José Antonio Primo de Rivera", sobre el tema general de poesía.

HOY SESIONA LA MUNICIPALIDAD

De 18.30 a 20.30 horas de hoy celebrará sesión la Municipalidad de Santiago, con el fin de considerar diversas materias pendientes de interés.

Entre estas materias se tratará lo relacionado con los informes pedidos, destinados a reformar el Reglamento, sobre decisión de permisos, para conducir vehículos motorizados limitando la edad exigida. Asimismo se considerarán los informes de Control y Estadística y de Tesorería pedidos por todos los regidores y en los cuales se informarán de la cantidad de jornaleros ocupados actualmente por la Municipalidad y, acerca del estado financiero Municipal.

Además, se dará cuenta del decreto del Ministerio del Interior, que el cual se nombra una comisión, para que practique un estudio completo de las contabilidades y del estado económico y financiero de las Compañías de Tracción de Santiago, Chilena de Electricidad y filiales. Igualmente otro decreto, del estudio completo de las Empresas que tienen a su cargo, el servicio de autobuses de la ciudad de Santiago.

LA FIESTA DEL ARBOL EN COLONIA "EL SAUCE"

Próximamente se efectuará en la colonia agrícola de El Sauce, y organizada por la escuela del sector Los Quillayes, la fiesta del árbol entre los colonos.

Este año, dicha fiesta adquirirá grandes proporciones, para cuyo efecto la Directora de la mencionada escuela, doña Rosa Herrera G., ha invitado al Director de la Caja de Colonización y a varias otras autoridades.

GUIA DE TELEFONOS DE SANTIAGO Y PROVINCIA DE SANTIAGO

EDICION DE JUNIO DE 1941

El día 11 de Junio se dará comienzo al REPARTO GRATUITO de la Guía (edición de Junio de 1941).

Rogamos a nuestros subscriptores no hacer uso de ella, hasta EL DIA 21 DEL CORRIENTE, A LAS 23 HORAS, día y hora en que será inaugurada la nueva "Planta Santa Lucía", a la cual quedarán conectados aproximadamente 1.300 subscriptores que actualmente están servidos por la "Planta Principal".

El Lunes 23 de Junio se comenzará a recoger a domicilio los ejemplares de la Guía antigua.

COMPAÑIA DE TELEFONOS DE CHILE

LA JUVENTUD RADICAL FESTEJARA HOY A DON RAUL MOLINA GAJARDO

Brillantes proporciones está llamada a alcanzar la manifestación de camaradería y cordialidad que realiza la Juventud Radical, organizada por los Comités Ejecutivo Nacional y Provincial de Santiago, como despedida al ex presidente Nacional, señor Raúl Molina Gajardo, que se aleja del país, y como manifestación de sincera bienvenida a los jóvenes parlamentarios de esta organización, señores Luis Bossay, Julio Sepúlveda, Héctor D. Barrueto y Hugo Arias.

Se ha invitado especialmente a los más destacados personeros del Partido y entre ellos están los señores Marcial Mora, Alfonso Quintana, Juvenal Hernández, Juan A. Iribarren y Luis Alamos Barros; miembros de la directiva del Partido, señores: Pedro Castelblanco, Ebríspedes Letelier, Oscar Bustos, Luis A. Cuevas y Hernani Parodi; parlamentarios, señores: Rudecindo Ortega, Humberto Alvarez, Isauro Torres, Aníbal Cruzat, Eleodoro E. Guzmán, Florencio Durán, Raúl Brañes, Carlos Melej, Fernando Maira, Jorge Rivera, Armando Rodríguez, Orlando Sandoval, Pelegrín Mesa, y los Sres. Juan A. Ríos, Raúl Rettig, Darío Poblete, Benjamín Claro V., Benjamín Cid, Carlos Fanta, Sergio Valdovinos, Humberto Aguirre D., Héctor Pacheco P., Santiago Poblete Mora, Raúl Juliet, Prudencio Gamboa, y otros.

Ha adherido especialmente, don Gustavo Silva Campos, Embajador en el Ecuador.

Este acto consiste en una comida que se servirá, a las 22 horas, en la "Hostería Merced", ubicada en la calle Merced N.o 583.

Hasta mediodía de hoy, se reciben las adhesiones en la directiva Nacional de la Juventud, Agustinas N.o 1380, hora en que se reunirá el Comité Ejecutivo Nacional.

HOY SESIONARA LA JUNTA EJECUTIVA DEMOCRATICA

A las 11 de la mañana de hoy, se reunirá en sesión extraordinaria la Junta Ejecutiva Nacional del Partido Democrático.

La sesión reviste la mayor importancia, por cuanto se considerará ampliamente el momento político y se adoptarán resoluciones.

EL INCIDENTE ENTRE AUTORIDADES DE TRAIGUEN

"Señor Director:

En la prensa del día 24 de mayo ppdo., apareció una información que daba cuenta de un incidente producido entre algunas autoridades del departamento de Traiguén.

Según esa información, el Gobernador del departamento, señor Avelino Saavedra y el jefe de investigaciones señor Julio Contreras, habrían golpeado y maltratado al señor secretario del Juzgado y al receptor, enviándolos detenidos, en seguida, a Carabineros.

Nada más falso y calumnioso; ni siquiera hubo cambio de palabras, y la verdad es muy otra:

El Gobernador de Traiguén, hizo detener y pasar con parte al Juzgado, al empleado Juan Herrera y al portero de ese tribunal Rosendo Soto, hoy receptor de Traiguén, por haberse presentado al Hotel Traiguén en completo estado de ebridad, promoviendo desórdenes y provocando de palabras y de hecho al jefe de Investigaciones, que en ese momento se encontraba en el Hotel, junto con el Gobernador, para quien no hubo la menor muestra de respeto y consideración.

De esto tomó conocimiento el señor juez del departamento, el señor Ministro de Justicia y el Ministerio del Interior, ante el cual se presentó el subscrito a explicar los hechos ocurridos.

No obstante estas aclaraciones, el señor Gobernador, en resguardo de su personalidad, dignidad y prestigio ofendidos, presentó la renuncia de su cargo con fecha 31 de mayo ppdo.

Agradecido por su gentileza por la acogida dispensada a esta información, saluda Atte. a Ud.— (Firmado): **Avelino Saavedra Saavedra**, ex Gobernador de Traiguén".

Tres cadáveres se encontraron juntos en el río Mapocho

Dos de ellos pertenecen a hombres y el tercero a una mujer

Un hecho extraordinario se produjo en la tarde de ayer en nuestra ciudad.

Alrededor de las 18 horas, personal de Carabineros de la Tenencia de Vitacura encontró en el río Mapocho, a la altura del puente Pedro de Valdivia, más o menos frente a la Avenida del mismo nombre, tres cadáveres juntos.

Uno de ellos pertenecía a un hombre de más o menos 35 años de regular estatura, de tez morena. Según se estimó había permanecido alrededor de cinco días en el agua.

El otro, también del sexo masculino, correspondía a una persona de aproximadamente cuarenta años, de la misma estatura que el anterior, pero que presentaba el brazo derecho completamente carcomido y mutilado; además, le faltaban los ojos. Habría permanecido en el agua durante un mes.

Ambos cadáveres presentaban restos de ropas.

La tercera víctima, según se supuso, ha permanecido varios meses en el agua, ya que de ella quedaba sólo el esqueleto. Se pudo deducir que se trataba de una mujer, debido a la conformación de los huesos y a que aun quedaban restos de una media y de una liga en una de las piernas.

Por orden telefónica del Juez señor Manuel Oñat, del 6.o Juzgado del Crimen, los tres cadáveres fueron trasladados una hora después al Instituto Médico Legal.

En círculos policiales se estima que los tres cadáveres han llegado por extraña coincidencia al mismo sitio del río, a causa del temporal de lluvia que azotó ayer a la provincia y que aumentó el empuje de las aguas. Las víctimas pueden haber sido asesinadas o han caído en forma casual al río.

El sumario sobre coima cobrada por tres diputados

Será enviado mañana al Congreso. — Se espera un antecedente solcitado a provincias

En el Ministerio del Interior se nos entregó la siguiente información:

"El sumario instruído por el Ministerio del Interior con relación a la actuación del Secretario de la Gobernación de Quillota en las gestiones en favor del proyecto de aumentos de sueldos del personal de Gobierno Interior, será enviado a la Cámara de Diputados mañana o pasado, pues, se espera que llegue un antecedente solicitado a provincias".

FAIRBANKS EN LA ACADEMIA DE GUERRA

En la tarde de ayer visitó la Academia de Guerra el Sr. Douglas Faibanks, acompañado del Embajador de Estados Unidos, Mr. Bowers. Fué recibido por el general Larraín y la oficialidad del plantel, quienes invitaron a los distinguidos huéspedes a oír la conferencia que en esos momentos dictaba en la Academia el ex oficial de Ejército, don Raúl Aldunate Phillips, sobre los problemas de Magallanes. Presenciaron también, las proyecciones luminosas de la zona, con que el orador ilustró su disertación.

COORDINACION DE LOS SERVICIOS SANITARIOS DE LA MUNICIPALIDAD

—En la tarde de ayer, el Alcalde señor Pacheco firmó un decreto por el que designa una Comisión compuesta por diversos funcionarios, con el objeto de que estudien la mejor forma de coordinación y cooperación entre los Servicios Sanitarios Municipales y los de la Dirección General de Sanidad, a fin de que, una vez lograda esta coordinación y cooperación, se pueda desarrollar un plan de higienización en los diversos sectores de la ciudad.

Esta Comisión discutirá las ideas necesarias con otra que designará, a su vez, la Dirección General de Sanidad, en conformidad con lo dispuesto en el N.o 9 del Art. 24 del Código Sanitario.

La Comisión designada por decreto de ayer del Alcalde, la integran los siguientes funcionarios:

Director del Departamento de Salubridad e Inspección, doctor Oscar Cerda; médico-jefe de la Inspección Sanitaria del mismo departamento, doctor Oscar Meléndez y abogado-jefe del Departamento Jurídico, señor Lisandro Cruz. Esta Comisión estará asesorada por los médicos veterinarios señores Juan Mario y Luis Varela.

La primera reunión conjunta que celebrarán estas comisiones, será en el curso de la presente semana, debiendo evacuar un informe sobre la coordinación y cooperación en estudio, durante la próxima quincena del presente mes.

DESPACHO DE HACIENDA PARA LA FIRMA DE S. E.

En la mañana de ayer el Ministro de Hacienda, don Marcial Mora, se ocupó de firmar una gran cantidad de despacho de su Ministerio, el que quedó listo, para ser llevado a la firma del Presidente de la República.

Fué interrogado el Dr. César Arellano por el juez M. Oñat

También tomó declaración a la novia del médico, al Comisario señor Orellana y al Dr. San Martín

EN INVESTIGACIONES

Se encuentra en Santiago el médico cirujano de nacionalidad boliviana, señor César Arellano Romano, de 30 años de edad, a quien se procesa en el Sexto Juzgado del Crimen por la responsabilidad que le cabe en la muerte de su esposa doña Edith Flores Cammás.

El inculpado fué traído desde Ovalle por el comisario señor Juan Orellana Aravena, y ayer fué puesto a disposición del magistrado sumariante, el juez señor Manuel Oñat.

INTERROGADO

El señor Oñat se constituyó a las 15 horas en el mismo local de la Prefectura de Investigaciones, en el despacho del prefecto señor Manuel Irrazával Benavente.

Allí interrogó durante cerca de tres horas al Dr. Arellano, y al cabo de ellas le dejó estrictamente incomunicado en el local de la Prefectura. La situación del inculpado quedó pendiente, y hoy será interrogado otra vez por el magistrado instructor.

OTROS INTERROGATORIOS

El señor Oñat interrogó, asimismo, a la novia del médico, quien había recibido palabra de matrimonio del presunto autor del delito en investigación.

A continuación, tomó declaración al comisario señor Orellana, quien trajo al detenido desde Ovalle. El policía ratificó el parte entregado al tribunal.

Finalmente, el magistrado interrogó al Dr. Sergio San Martín, de la posta de Providencia, quien atendió en sus últimos momentos a la señora Flores de Arellano. El profesional proporcionó valiosos antecedentes sobre la extraña muerte de la víctima y las probables causas del fallecimiento.

El señor Oñat proseguirá hoy sus actuaciones con toda actividad.

PAGO DE GRATIFICACION A LOS AUXILIARES SANITARIOS

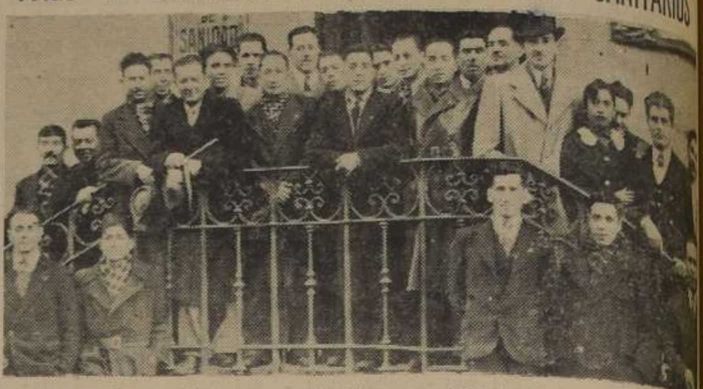

Grupo de auxiliares sanitarios que se entrevistaron con el Director General de Sanidad, Dr. Eugenio Suárez, para solicitarle el pago de la gratificación que se adeuda a este personal desde el año pasado. El señor Director manifestó a la comisión, que influirá en favor de la demanda y que muy luego confirmaría la orden. El personal se retiró gratamente impresionado de la atención que le dispensó el señor Director.

"Sólo cuando la libertad...

(DE LA 1.a PAG.)

de que la Madre de los Parlamentos sea otra vez la defensora de los derechos de los pueblos independiente. Es porque estamos convencidos de que su batalla es la batalla de todos los hombres libres del mundo que le estamos entregando las reservas inagotables de nuestros recursos. Y es porque los fundamentos de las democracias arraigan firmemente sobre una filosofía de paz, que no fué posible la preparación bélica hasta que la guerra misma se desencadenó sobre ellas con toda su bárbara furia. Aun con este nuevo obstáculo ellas han probado que la fe es tan fuerte como la espada. Cuando llegue el momento, y llegará muy pronto, el inextinguible fuego de esa fe, atizada con nuevos elementos de defensa y liberación, iluminará el universo con su resplandor y reivindicará para siempre la ultrajada dignidad del hombre. Entonces veremos la reconstrucción y el progreso que sólo hombres libres y civilizados son capaces de alcanzar.

Este espíritu de libertad no es un monopolio nacional. Nosotros en Estados Unidos no tenemos la ilusión de ser super-hombres. No cultivamos dogma alguno de superioridad racial. Somos sencillamente seres humanos que desean vivir como seres humanos y con seres humanos. No queremos arrastrar las cadenas de los esclavos. Este espíritu de libertad es un lenguaje internacional y una cultura internacional. Es una cultura cuya pasada historia atestigua que ha sido la norma por excelencia de los pueblos de este continente. Es una cultura que reconoce a sus enemigos y no les teme. Allí donde cunden el fanatismo, la idolatría, la corrupción, la tiranía y la opresión, allí están los enemigos mortales de Chile y de Estados Unidos. Nosotros siempre nos reservamos el derecho de tratar a estos enemigos de la manera que mejor nos plazca. No sabemos lo que la palabra "derrotismo" significa. Si hubiera existido en nuestros idiomas, nunca hubiera surgido un Nuevo Mundo, y en él, jamás hubieran brotado un Chile y un Estados Unidos.

Mis compatriotas están hoy afanosamente dedicados a la tarea de preservar la independencia, soberanía y dignidad de los seres humanos, no solamente de nuestros dos países, sino que de todos los del Hemisferio Occidental. Tenemos confianza en el resultado del presente conflicto no sólo porque sabemos cuán grande es nuestra fuerza física, sino porque tenemos fe inquebrantable en la más sublime y justa de las causas.

Sabemos que el pueblo británico es obstinado; los anales de la historia dan testimonio de sus inmortales hazañas; pero, creedme, la gente de los Estados Unidos se avergonzaría si se creyese menos tenaz. Cuando llegué aquí hace algunos días, declaré que el pueblo de mi país había ya decidido de qué modo el presente conflicto iba a terminar. Ahora lo está demostrando de una manera jamás soñada. Poderosos acorazados se están botando ocho meses antes de la fecha estipulada. Se entregan al servicio tanques pesados con una anticipación de cuatro a cinco meses. Más de dos millones de nuestros mejores jóvenes se entrenan intensamente. Es el resultado de las demandas de mis compatriotas, una demanda que se refleja en la inspirada e inspiradora dirección de nuestro Gran Jefe, Franklin Delano Roosevelt. Su política con relación a los males del mundo ha recibido el apoyo imponderable de nuestro pueblo libre, así como su política del Buen Vecino y de Panamericanismo fué uno de los factores que más influyeron en su reelección para un tercer período, algo sin precedente en nuestra historia.

Señoras y señores: todos los pueblos libres de América somos cruzados de la vivificante religión de la democracia. El único derecho y privilegio que pedimos para nosotros y para nuestros amigos es el derecho de vivir nuestras vidas en paz, y a nuestra propia manera. Deseamos comulgar con ellos y ayudarles, a fin de que ellas nos puedan ayudar a nosotros como pueblos nobles y civilizados. Deseamos leer nuestros diarios, escribir nuestros libros, componer nuestros poemas, esculpir nuestras estatuas, pincelar nuestras pinturas, pronunciar nuestros discursos, elegir nuestros gobiernos y vivir nuestras vidas del modo que lo hacen los pueblos libres, correctos y honorables. Deseamos hacer esto pacíficamente, pero así como hubo hombres que dieron sus vidas para dárnoslas a nosotros, nosotros también estamos preparados para ofrecer nuestras vidas en aras de aquel mismo ideal. Los pueblos libres del viejo y nuevo mundo son cruzados que no sólo se adhieren a la cruz, sino que la llevan a cuestas, y que en la fatigosa jornada a través de las tinieblas, levantan la enseña de la victoria, confiados en que habrá un mañana de luz y sol para todos.

Al término de su discurso el conferenciante fué calurosamente aplaudido y cercado por gran número de admiradores que querían verle de cerca. Finalmente y después de no pocos esfuerzos, Douglas pudo desembarazarse del público y partir en automóvil en dirección al Ministerio del Interior, donde nuevamente hizo uso de la palabra por intermedio de la radio oficial del Departamento de Comunicaciones.

LA ENTREVISTA RADIAL

A las 18.20 horas se presentó en el Ministerio del Interior el delegado del Presidente de los Estados Unidos, Mr. Douglas Fairbanks, quien fué entrevistado en la radio del Ministerio, por el periodista señor Carlos Serry.

Acompañaban al señor Fairbanks, el Embajador de los Estados Unidos, Mr. Claude Bowers, el Secretario y el Consejero de la Embajada.

Mr. Fairbanks pasó inmediatamente, a saludar al Ministro del Interior, don Arturo Olavarría, con quien departió algunos momentos en francés. Luego de saludar también al Subsecretario don Raúl Rettig, se dirigió a la sala en que estaba colocado el micrófono.

Presenciaron la entrevista, el Ministro del Interior, el Embajador de los Estados Unidos, el Subsecretario señor Rettig, don Ismael Edwards Matte, periodistas y otras personas.

El señor Edwards Matte, presentó a Mr. Fairbanks por el micrófono, refiriéndose en términos elogiosos a su personalidad de actor cinematográfico y a las condiciones que habían movido al Presidente Roosevelt a encomendarle una misión como la que traía.

A continuación se realizó la entrevista, cuyas preguntas y respuestas damos a continuación:

P.—¿Recuerda Ud. qué impresión causó en Estados Unidos el triunfo del señor Aguirre Cerda, en las elecciones presidenciales de 1938?

R.—El pueblo de Estados Unidos no se preocupa de la política interna de los países democráticos; está, sí, capacitado para calificar a las personalidades, en cuanto a política externa se refiere, y es así como hemos comprendido que el Presidente, don Pedro Aguirre Cerda, es un vigoroso campeón y defensor de los postulados democráticos.

P.—¿Cree Ud. efectivo que los capitales americanos se atemorizaron porque en esa memorable jornada del 25 de octubre triunfó una combinación política, la tercera del mundo, que se denominó Frente Popular?

R.—Esta pregunta en buen romance, significa: ¿temen los capitales americanos hacer inversiones en Chile por no inspirarle confianza la combinación política que actualmente gobierna la República?, la contestación es un rotundo NO.

P.—Nosotros hemos podido apreciar ya las ventajas y armonía traídas por la política de buen vecino que proclamara el Presidente Roosevelt en su primer período, cambio drástico de la anterior política de "big stick", pero, ¿se ha hecho sentir este cambio en el pueblo de Estados Unidos?

R.—En lo que concierne a la masa de mi país no ha demostrado ni el más remoto deseo de recurrir al "big sitck". La política exterior del Presidente Roosevelt es nada más que el reflejo del sentir democrático de su pueblo, como ha quedado demostrado con su tercera reelección, caso nunca registrado desde los tiempos de Washington.

—P.—¿Existe un plan para que los países de la América del Sur sean conocidos más profusamente en su patria, tanto en su literatura, arte, como también en sus tradiciones y, cree Ud. que hay interés en ello?

R.—Sí; numerosas actividades se han ido lentamente encauzando hacia esta finalidad. Uds. habrán visto ya el intercambio de profesores y alumnos de las Universidades americanas y las Repúblicas del sur. Textos de historia escritos por los mejores historiadores sudamericanos han sido traducidos al inglés y circulan profusamente. Grupos culturales del norte y sur, como organizaciones panamericanas, tanto particulares como gubernativos, gozan del mutuo entusiasmo de conocerse y tratarse.

P.—¿Será capaz Estados Unidos de ayudar a los países de este continente para que sobrevivan a la crisis que se avecina, por la pérdida de los importantes mercados europeos?

R.—Es nuestro firme propósito ayudar a todos los pueblos libres a comerciar, florecer y progresar, como se lo merecen todos los que son libres y progresistas, sin las barreras o cadenas que les significaría una esclavitud económica impuesta a ellos. El Banco de Exportaciones e Importaciones estudia cada día formas de ayuda para los países de este hemisferio; se han firmado y están por firmarse nuevos tratados de comercio, y numerosas organizaciones particulares y oficiales se muestran interesadas en una finalidad: ir en ayuda de nuestros amigos.

P.—¿Cuál sería esta posible ayuda?

R.—La más completa cooperación dentro del amplio espíritu demostrado en la conferencia de Lima. Cualquier persona que dude o se atreva a pensar erróneamente de esta política no tiene más que realizar una honesta investigación de los esfuerzos realizados por nosotros a lo largo de esta ruta marcada por esa reunión de países para convencerse de nuestras sinceras esperanzas y esfuerzos por la causa del panamericanismo.

P.—¿Cree Ud. que EE. UU. será arrastrado a la actual guerra?

R.—Eso depende de Hitler y de la gravedad que adquiera la amenaza contra la independencia del Hemisferio Occidental.

P.—¿Y en caso que esto suceda, ¿estima Ud. necesaria la ayuda a los países latinoamericanos para concurrir en defensa de la democracia?

R.—La colaboración de toda gente de buena fe es siempre confortante frente a una crisis. Mi absoluta confianza en la historia de la democracia es tan grande que creo que nada podrá evitarla. Sólo podrá ser trasada por temores o vacilaciones. Todos los pueblos libres han estado siempre en condiciones de elegir sus propios destinos, y nos han caído, pero temporalmente. Es bien conocido el lema "La unión hace la fuerza".

P.—¿Tiene Ud. esperanzas en el triunfo de la sana democracia frente a la invasión de regímenes totalitarios y, el ... en quién se basa?

R.—Repito: absoluta confianza y ella está basada, primero, en las fuentes ilimitadas de recursos de los grandes países libres. En algunos momentos puede esta organización parecer lenta, pero su poder potencial es avasallador; segundo: en la fe de estos pueblos.

Si la creencia democrática es lo suficientemente poderosa y las tradiciones tienen su raigambre en el pueblo, el resultado sólo puede ser uno: la victoria. Todo que haya paladeado la libertad una vez, puede después vivir por ella: es una fe religiosa que hace vale vivir y morir por ella.

P.—Para terminar, una última pregunta. En Chile se ha podido apreciar un aumento de simpatía cada vez mayor por Mr. Roosevelt y sus postulados democráticos, como también por la vitalidad demostrada, su entereza y vigor para encarar gravísimos problemas que ha tenido que enfrentar, y se a la enfermedad de todos conocidos y que sufriera hace ... Pero, igualmente creemos ... la especie propalada por sus enemigos que este mal se ha agravado y lo reciente cada vez más. ¿Qué nos podría decir Ud., que ha tratado íntimamente?

R.—Escuche bien lo que voy a decirle: Tengo 31 años de edad, siempre he sido un atleta, sin embargo, daría lo que no tengo para poseer la mitad de la energía y vitalidad del Presidente Roosevelt: agota a sus colaboradores secretarios. Los rumores a que Ud. alude son producto de conocidos propagandistas".

Mayor intercambio comercial con el Japón se procurará

Se haría una revisión del tratado comercial vigente entre ambos países

UNA REUNION

El Encargado de Negocios del Japón, señor Eiji Kawasaki, conferenció ayer con el Ministro de Relaciones Exteriores y con el Subsecretario de Comercio, para tratar de las relaciones comerciales entre su país y Chile.

Se habló de la posibilidad de reformar el actual Convenio Comercial entre los dos países, para poner en práctica medidas que permitan la intensificación del comercio chileno-japonés.

También se conversó de la posibilidad de mayores adquisiciones de salitre por parte del Gobierno japonés.

Después de esta entrevista, el Ministro de Relaciones Exteriores llamó a su despacho al Subsecretario de Comercio, para estudiar las disposiciones del Convenio Comercial con el Japón.

UNIDAD DE LA CRUZ ROJA TENDRA LA ESCUELA N.o 7

Grandes preparativos se efectúan en la Escuela N.o 7 en relación al acto de inauguración de una unidad de la Cruz Roja en dicho establecimiento, que se llevará hoy a efecto en presencia del Ministro de Educación, don Juan Antonio Iribarren, altas autoridades educacionales, alumnos y familiares.

Con este fin se ha elaborado un interesante programa, durante el cual se explicará a la concurrencia el alto significado del acto que se desarrolla.

Ayude a los RIÑONES

ESTOS importantes órganos son los centinelas de la salud. Cuando dejan de funcionar con normalidad, venenos y ácidos se acumulan en el cuerpo, causando dolores de espalda o cintura, reumatismo, lumbago, ciática, el levantarse por las noches, dolores en las piernas, vahidos o vértigos, y pies y tobillos hinchados.

Tome las Píldoras de Foster—preparadas según fórmula moderna y científica para riñones débiles e inactivos. Este recomendable diurético ayuda a los riñones a combatir los venenos y ha proporcionado pronto alivio a millares de pacientes de los riñones. Las Píldoras de Foster cuestan poco y producen sorprendentes resultados. M. R.

PILDORAS DE FOSTER Para los Riñones y la Vejiga

Nit. Potasio, Car. Litio, Ext. Buchú, Ext. Uva Ursi, Esen. Bayas de Enebro.

EL SEGURO COLECTIVO QUE COMPRENDE EL PROYECTO DEL MINISTRO DE SALUBRIDAD ELIMINA AUTOMATICAMENTE LA INDIGENCIA

Creación de hospitales anexos a los Consultorios.— La Caja de Seguro Obligatorio con la reforma de la ley en beneficio del imponente realiza una de las aspiraciones de la actual administración

DECLARACIONES DEL ADMINISTRADOR ZONAL DON VICTOR JAQUES

El señor O'Higgins Guzmán, jefe del Servicio de Inspección, rodeado de su personal.— Señor Rocha, subcontador zonal y su personal. — Señora Rosa Alzamora, con el personal de su departamento.

Interesados en dar a conocer uno de los más importantes servicios de la Caja de Seguro Obligatorio, nos dirigimos a visitar la Administración Zonal de este organismo, ubicada en el centro de la capital.

Nos recibe el Administrador Zonal, don Víctor Jaques, quien con su amabilidad que lo caracteriza, nos atiende respecto al objetivo de nuestra visita. El señor Jaques nos presenta importantes datos estadísticos relacionados con el desenvolvimiento de la repartición que dirige, en los cuales se demuestra el alto movimiento desarrollado en este último tiempo en lo que respecta a desembolsos por el capítulo de subsidios, medicina preventiva, pensiones de invalidez, cuotas mortuorias etc.

El señor Administrador nos hace una interesante exposición en lo que respecta a la reforma de la ley y las mejoras que contiene, en gran beneficio del imponente asegurado. Las perspectivas y proyecciones que nos presenta, con alta claridad y precisión, nos demuestran en el señor Jaques un funcionario de altas dotes y gran capacidad en la materia. Lo fundamental, nos agrega, es la realización inmediata de los problemas que urgen a la masa trabajadora. Actualmente el señor Ministro de Salubridad, don Salvador Allende, prepara un proyecto de gran magnitud, en el que se consulta el seguro colectivo, con el objeto de ofrecer un mayor beneficio a cada ciudadano, eliminando así el indigente, y preparándolo para el futuro en mejores condiciones.

La Caja, en la actualidad, ha invertido por el capítulo de Medicina Preventiva, la cantidad de $ 6.242.864.05, en lo cual se demuestra el esfuerzo que desarrolla la Caja, para evitar el aumento del desarrollo tuberculoso y otras previsiones de importancia.

El proyecto de reforma de la Ley 4.054 contempla, entre otros beneficios, lo que respecta al alto mejoramiento en el capítulo de subsidios, quedando así el obrero asegurado en las mejores condiciones al acogerse al reposo indicado por el médico. Para la Caja— agrega el señor Jaques — efectuará una serie de economías que vendrán a facilitar más la pronta realización de nuestro programa en beneficio del imponente. Creo que en el futuro será una realidad la construcción de hospitales anexos a los Consultorios, lo que redundará en una economía, como también el control directo al paciente.

A continuación, el Sr. Carlos Bascuñán, Subadministrador Zonal, nos acompaña gentilmente a visitar las diversas secciones de esta repartición. Luego pasamos a la Sección Contabilidad, cuyo jefe, don Augusto Hoffmann, antiguo y meritorio, funcionario nos presenta a la vista su bien organizada sección.

Nos imponemos, por la estadística, del progreso alcanzado en lo que respecta a inversiones en beneficio del imponente, como también del aumento progresivo por el capítulo de imposiciones. Respecto a este último, ha correspondido a la Sección Inspección, a cargo de D. O'Higgins Guzmán, con la eficiente colaboración del cuerpo de inspectores de la zona, realizar una esforzada labor, a fin de controlar el efectivo cumplimiento de la Ley 4.054 en todos sus aspectos y cuyas visitas han alcanzado la cifra de 152.914 en el radio urbano y 7.432, en lo rural.

Visitamos, también, la Sección Canje, cuya jefe, señora Rosa Alzamora Zamora, nos invita amablemente a recorrer su amplia Sección, en la cual se desarrolla la delicada tarea relacionada con el canje de libretas, la cual arrojó en el período de 1940 la alta cifra de 130.271 libretas canjeadas, cifra que demuestra un alto rendimiento en ese Departamento. Continuamos recorriendo otras secciones, las cuales corresponden a la atención del público, en cuyo desenvolvimiento anotamos un marcado interés en satisfacer las consultas y despachos de todo lo concerniente a la ley citada.

Finalmente, nos despedimos del Administrador Zonal, señor Jaques, a quien agradecimos su gentileza para facilitar nuestra información.

SEÑOR COMERCIANTE:

La guía oficial de Correos y Telégrafos de la República Argentina se ocupará preferentemente de Chile en su próximo número Pan-Americano, procurando un mayor acrecentamiento del comercio argentino-chileno.

Figurar en ella, es ponerse en contacto con todos sus posibles clientes del país hermano. Piense que una sola oferta, de cualquier renglón que a Ud. le ofrezca, puede dejarle muy buenas utilidades.

No olvide tampoco que hay en la Argentina muchas personas deseosas de conocer Chile. Fomente el turismo, haciéndoles presente las comodidades y panoramas que Chile les brinda.

GUIA OFICIAL DE CORREOS Y TELEGRAFOS DE LA REPUBLICA ARGENTINA

Representante: señor Mario Cano. — Santiago, Bandera 140-A, 4.o Piso A, Fono 74605.

ESTA YA EN EL CONGRESO PROYECTO DE DESAHUCIO A OBREROS AGRICOLAS

Fué enviado a las Cámaras por el Ministerio del Trabajo el 23 de mayo próximo pasado

La prensa ha estado informando últimamente de que los Ministerios de Tierras y Colonización e Interior hacen estudios relacionados con un proyecto de ley que se refiere al despido de los obreros agrícolas.

Según se nos informó, el 23 de mayo del presente año el Ministerio del Trabajo habría presentado a la consideración del Congreso el proyecto de ley que se refiere a esta misma materia.

A continuación damos el párrafo pertinente:

Artículo 1.o— Substitúyese el artículo 10.o del Código del Trabajo por el siguiente: "Cualquiera de las partes podrá poner término al contrato cuando lo estime conveniente, pero dando a la otra un aviso anticipado de tantos días, como los que comprendiere el período de pago fijado en el contrato respectivo, o abonándole una suma equivalente al jornal diario de igual período".

Sin perjuicio de lo dispuesto en el inciso anterior, el patron o empleador deberá pagar una indemnización de 30 días de jornal por cada año completo de servicios que hubiere prestado el obrero, a contar desde la vigencia de la presente ley, y de 15 días de jornal por cada año completo de servicios que le hubiere prestado con anterioridad a su vigencia.

Art. 2.o— Substitúyese el artículo 12 del Código del Trabajo por el siguiente: "La indemnización establecida en el artículo 10 no procederá en los casos de los números 7 y 11, letras B y C".

Art. 3.o—Suprímese en el artículo 13 las palabras de "seis días".

Art. 4.o—La presente ley comenzará a regir desde la fecha de su publicación en el "Diario Oficial". — (Firmados): — PEDRO AGUIRRE CERDA. —Juan Pradenas Muñoz.

EL MINISTRO SEÑOR BIANCHI T. REANUDO AYER SUS ACTUACIONES EN EL PROCESO DE LAS DIVISAS

Interrogó largamente a los señores Carlos Varas Olea y José Manuel Balmaceda. — Solicitó antecedentes a tres instituciones

CUATRO CITACIONES PARA HOY

Ayer reanudó sus actuaciones en el proceso de las divisas el Ministro de la Corte de Apelaciones en Visita en el Segundo Juzgado del Crimen, señor Ernesto Bianchi Tupper.

El magistrado tomó diversas resoluciones de importancia y trabajó durante todo el día.

OFICIOS A DIVERSAS INSTITUCIONES

En la mañana, el señor Bianchi Tupper trabajó en su domicilio, donde se dedicó a estudiar el expediente original del proceso.

Alrededor del mediodía despachó tres oficios a igual número de instituciones, en los cuales solicita se le envíen algunos antecedentes de importancia para proseguir sus actuaciones.

Los organismos en referencia son la Corporación de Ventas de Salitre y Yodo, la Comisión de Cambios Internacionales y el Banco Central de Chile.

INTERROGATORIO DEL SEÑOR BALMACEDA

En la tarde, el magistrado se constituyó en el local del Segundo Juzgado a las 16 horas, y trabajó sin interrupción hasta las 20.45 horas.

Interrogó en primer lugar al señor José Manuel Balmaceda, persona que se encontraba citada desde la semana anterior junto con cinco más.

El señor Balmaceda formó parte de la Comisión de Control de Cambios Internacionales que presidió don Rafael Urrejola Mulgrew.

Su declaración se prolongó por espacio de más de dos horas.

EL SEÑOR CARLOS VARAS

A continuación, el señor Bianchi Tupper sometió a interrogatorio a otro ex funcionario de la Comisión de Control de Cambios Internacionales, el señor Carlos Varas Olea.

Tanto este último, como el señor Balmaceda, reemplazaron en repetidas oportunidades a los dirigentes de la Comisión, señores Urrejola, Rivas Vicuña y García Huidobro Guzmán, en las operaciones que realizó la institución.

El magistrado le interrogó por espacio de dos horas y media.

CITACIONES PARA HOY

Para el día de hoy se encuentran citados los señores Percy Seibert, Gerente en Santiago de la Braden Copper; Mr. Doubiet, Gerente General del Banco de Londres y América del Sud Limitado y los señores Taylor y O'Gray, empleados de esta institución bancaria. Estas cuatro personas estaban citadas desde la semana anterior.

NOTIFICACION MUY IMPORTANTE A CIUDADANOS BELGAS

La Legación de Bélgica en Santiago notifica a los ciudadanos belgas pertenecientes a las clases de milicia de 1922 a 1941, inclusive, es decir, nacidos entre el 1.o de enero de 1902 y el 31 de diciembre de 1921, residentes en la República de Chile y que no hayan sido declarados ineptos para el servicio militar que, habiendo sido llamados bajo las armas por el Gobierno belga, deberán presentarse cuanto antes a esta Legación para recibir las instrucciones del caso y enterarse de las facilidades que se les otorgarán para el cumplimiento de sus obligaciones militares, así como de las alocaciones que, con este motivo, se concederán a sus respectivas familias.

Se aceptarán, asimismo, voluntarios belgas cuya edad fluctúe entre 16 y 45 años.

CORTE SUPREMA ACOGE RECURSO DE QUEJA

Con fecha de ayer, la Corte Suprema ha acogido un recurso de queja contra el Juzgado Militar de Santiago, interpuesto por el presidente de la Fábrica de Paños y Uniformes, don Hernán Cruz Gana, y ha dejado sin efecto el auto que lo encargaba reo en el proceso que ese Juzgado instruye con motivo de irregularidades denunciadas en la provisión de equipo al Cuerpo de Carabineros. Con motivo de la resolución expedida por la Corte Suprema, el señor Cruz Gana queda totalmente desvinculado del referido proceso.

NUESTRA SUSCRIPCION EN BENEFICIO DE UNA PERSONA EN DESGRACIA

Ayer hemos recibido la primera donación de una de nuestras lectoras en favor de una persona que ha acudido a nuestro diario para pedir una alivio a la triste situación económica que sufre, junto con sus hijos, a causa de un ataque de parálisis que le ha imposibilitado para trabajar.

Rogamos a nuestros lectores colaborar en esta obra de ayuda al prójimo. Las donaciones pueden ser enviadas por carta, o depositadas personalmente en la Caja de LA NACION, ubicada en el hall del primer piso.

Diariamente publicaremos la lista de las personas que envíen sus adhesiones.

Donaciones recibidas:

Teresita Vega . . . . $ 5

"UNA LEY DEBE INVESTIR AL CONTADOR DE ATRIBUCIONES Y CONSIDERACIONES NECESARIAS PARA ACTUAR COMO MINISTRO DE FE EN SU PROFESION"

Declaró el Profesor universitario señor Alberto Veglia durante la celebración del aniversario de la Soc. de Contadores

Asistentes al almuerzo con que la Sociedad Nacional de Contadores celebró el 7.o aniversario de su fundación.

A pesar del mal tiempo, delegaciones venidas de todos los puntos del país, se reunieron ayer en un almuerzo para celebrar la fundación de la Sociedad Nacional de Contadores, formada por todas las instituciones congéneres del país, en el año 1934.

En la mesa de honor tomaron colocación los presidentes, Ossandón y Cabello, y los ex presidentes, fundadores, señores Alberto Veglia, Ramón L. Méndez, Julio C. Arancibia, Justo C. Zamorano y Oscar Parrau. Se encontraban presentes los directores señores Infante, Silva, Sir, Contreras y Campos.

Habló en primer lugar el presidente del Consejo General, don Pedro Ossandón, informando de la marcha de la Sociedad, que cuenta con 767 socios en Santiago y 16 Consejos Provinciales bien organizados y en marcha. Se refirió a un estudio sobre la ley que creó el Registro Nacional de Contadores, que está totalmente terminado y entregado a la Comisión de Gobierno, y, por último, pidió la cooperación de los profesionales presentes y la de todos sus consocios para el buen éxito del 2.o Congreso de Contadores de Chile, que se efectuará en los primeros meses del año próximo.

Don Alberto Veglia, recién llegado de un viaje por Europa, habló de la buena situación, respeto, estabilidad y excelentes remuneraciones que favorecen a los contadores en todos los países europeos. En Chile, a su juicio, debe dictarse una ley que invista al contador de atribuciones y consideraciones necesarias para actuar como Ministro de Fé en su profesión.

Cerró la manifestación don Oscar Cabello, quién abundó en ideas sobre las hermosas finalidades de la institución, e hizo un llamado a los 7 mil contadores registrados que deben formar una sola gran organización, para hacer que la profesión sea cada días más considerada, más grande y noble.

La Cía. de Gas de Antofagasta pide alza de tarifas

Representantes de ella se entrevistaron con el Ministro del Interior

Representantes de la Compañía de Gas de Antofagasta se entrevistaron ayer con el Ministro del Interior, don Arturo Olavarría, para exponerle la situación de la industria y el alza de precios que ha alcanzado la producción del gas y sus derivados. Solicitaron un alza de tarifas razonable.

El Ministro tomó nota de lo expuesto por los industriales, quedando de estudiar y resolver el problema y la petición que le hicieron.

Es probable que se conceda alza de tarifas de dichos servicios, para lo cual se dictará el decreto respectivo.

ESCASEAN MATERIAS PRIMAS PARA CONSERVAS

La Sociedad Industrial Pesquera Tarapacá, S. A., se ha dirigido al Ministro de Agricultura, señor Quintana, para darle a conocer las graves dificultades con que ha tropezado, a los pocos meses de iniciar sus labores, para la elaboración de conservas de pescado.

Estos inconvenientes se refieren a la escasez de materias primas, entre las cuales faltan de preferencia la hojalata y los aceites finos.

El Ministro prometió hacer algunas gestiones para tratar de subsanar estos inconvenientes.

Remate Judicial-Comuna de San Miguel

Por resolución de fecha nueve de Mayo en curso, del Quinto Juzgado Civil de Mayor Cuantía de esta ciudad, recaída en los autos por cobro de impuesto a los Bienes Raíces caratulados Fisco con deudores morosos, expediente N.o 90,803, se ha fijado el día trece de Junio próximo, a las quince horas, para que tenga lugar el remate de las siguientes propiedades de la COMUNA DE SAN MIGUEL:

Rol	Deudor — Ubicación	Avalúo
41	Guillermo Sepúlveda, Carmelo 2330	9.400
51	Suc. Luis Varas Manríquez, Carmelo s/n	[illegible]
63	Suc. Encarnación Allende, Carmelo s/n	4.000
78	Antonia Pizarro de E., Carmelo, s/n	1.400
113	Suc. Luis Varas Manríquez, Chanarcillo s/n	5.000
176	Soc. Emp. José V. Huerta, P. Larraín 1908	4.500
199	Juan Orguin, P. Larraín 1985	3.300
234	Soc. Emp. y Juan Vicuña, León Prado 1915	7.800
235	Domingo Ramini, León Prado 1921	9.900
238	Luis A. Cabezas M. León Prado 1935	6.800
257	Desiderio Bustos, León Prado 2150	46.000
285	Plácido Rodríguez, Av. Milán 1585	24.800
297	Ricardo Olivares, Vergara Montt 1548	16.100
329	Rosa Núñez de Silva, Vergara Montt 1808	5.900
336	Arturo Guzmán y Roberto Cisternas, Vergara Montt 1930	5.700
392	Segundo Godoy, Vergara Montt 1777	9.500
407	Arturo Frías y Esteban Briceño, Vergara Montt N.o 1931	7.600
432	Carmen Elgueta de C., San Joaquín 1589	66.400
460	Belisario Tolosa, San Joaquín 1785	4.300
457	Francisco Cordillo, San Joaquín 1889	10.000
460	Alberto Mellado S., San Joaquín 1929	5.900
465	F. Vergara y Gumercindo Alvarez, San Joaquín N.o 1955	6.200
473	Eusebio Gutiérrez, San Joaquín 2069	5.700
513	Miguel Rica A., Nva. P. Montt 2879	6.200
552	Jorge Paejel, Bascuñán Guerrero (interior) s/n	39.000
1054	Suc. Adolfo Escobar, Av. Milán 1431	25.000
1063	Jorge Urzúa González, Av. Milán 1497/99	123.700
1084	Carlos Ampuero, Av. Central 1464	22.000
1157	Carlos Ampuero, San Ignacio 2650	22.600
1164	Carlos Ampuero, Santa Ana 2666	10.900
1171	Carlos Ampuero, Santa Ana 2651	15.600
1249	Carlos H. Toro Osorio, Arcadia 1275	18.400
1326	Hernán Vásquez, Barros Arana 1302	100.900
1358	Federico Hellmans R., Fdo. Lazcano 1265	94.500
1489	Horacio Nicolich, Vial Norte 1145/47	20.800
1491	Bernardo Larraín, Vial Norte 1173	14.500
1544	Horacio Nicolich, Vial Sur 1260	115.800
1554	Bernardo Larraín, Vial Sur 1422	17.200
1555	Bernardo Larraín, Vial Sur 1424	14.000
1647	Luis Andreo de la Barra, San Jerónimo 5047	27.300
1682	Suc. Jaraquemada de Lazo Ochagavía 4868	11.400
1683	Suc. Jaraquemada de Lazo, Ochagavía 4868 a	18.900
1695	Lorenzo Mirales, San Javier 1597	27.700
1702	Elvira Cortés de G., San Nicolás 1202/20	74.200
1754	Adolfo Carrasco, San Nicolás 1537	9.000
1786	Félix Schaerer D., Av. Lazo 1350	110.000
1769	Luis Massa Sacci, Av. Lazo 1368	66.200
1780	Luisa Urzúa, Av. Lazo 1510/20	34.260
1802	Parroquia de San Miguel, Av. Lazo s/n	16.000
1879	Natalia González de G. 1.a Avda. 0198	21.500
1929	Manuel Montoya B., 2.a Avda. 0264	11.000
2036	Jorge Medina Labra, 4.a Avda. 167	42.000
2043	Bascuñán R., 4.a Avda. s/n	15.800
2068	Tomás Whitle, 5.a Avda. 287	7.000
2113	Baeza y Cía. 6.a Avda. 380/98	18.900
2142	Exequiel Bazaes M., 7.a Avda. 096/98	54.500
2148	Luis Torres, 7.a Avda. mza. 28, sitio 10	4.200
2156	Baeza y Cía., 7.a Avda. s/n	11.000
2159	Adolfo Olivares L., 7.a Avda. 293/99	16.100
2160	Juan Campaña, 7.a Avda. s/n	6.700
2165	Carlos Wodehause y otros, 7.a Avda. 363	14.200
2222	Camilo Awad P., 8a Avda. 342/54	62.500
2295	Abraham Uribe, 10.a Avda. 230	5.700
2314	Fco. Velasco 10.a Avda. 267	6.600
2373	Vicente Lamcra, Arcadia 1260	7.300
2381	José Mandiola, Vial Norte 1435	7.400
2383	Juan Salinas Pérez, Vial Sur 1445	50.600
2387	Raquel Magnera de R., Teresa Vial 1173	10.200
2388	Rosario Olivos de G., Mercedes 1160	50.600
2392	Teresa Zegers de C., Teresa Vial s/n interior	8.100
2398	Alberto Guajardo y Celinda Plaza de los R., San Ignacio 4281	49.700
2414	Fernando Cifuentes, 9.a Avda. s/n	8.000
2420	Fca. Molina de Cortés, Suc. Gabriel González, B. Guerrero s/n Manzana N, sitio 21	3.600
2455	Luis Sánchez Barros Luco s/n	15.000
2511	Olga Talma Oyanedel, aL Marina 1286	62.800
2514	Inés Verdugo P., La Marina 1310	10.200
2536	Elena Santander de B., Vial Sur s/n	12.700
2542	Eduardo Grim S., Vial Norte s/n	8.100
2545	Antonio Ubierto Torrente, V. Norte 1441	42.800
2547	Jorge Méndez Riveros, Vial Norte s/n	6.900
2552	Armando Pérez, Barros Luco s/n	18.800
2558	Presia Ganter Flores, Teresa Vial s/n	4.800
2565	Elisa Quiroz Vargas, San Ignacio s/n	9.900
2574	Víctor Méndez Silva, Barros Luco s/n	7.200
2575	Juan Bautista Troncoso B., Teresa Vial 1487	4.800
2576	Zoila Becerra, Mercedes 1384	15.000
2583	Ismael Valdivia S., Mercedes 1386	15.000
2617	Leonardo Varoli P., Leonidas Vial 1149	27.900
2618	Selin Benavides José, 10.a Avda. 290	44.500
2619	Miguel García, 1.a Avda. s/n, manz. 23, sitio 7 y 9, Parte	7.400
2627	Richard Rosenberg, Barros Luco s/n	8.200
2628	Roberto Domínguez M., Teresa Vial s/n	11.800
2630	Rosa Araneda de Vial, Teresa Vial s/n	46.600
2644	Pablo Hanel Ricardo Quinta Avda. s/n	9.500
2651	Higinio Barra, Barros Luco 4211	16.000
2653	Margarita Riquelme, Teresa Vial 1191	50.800
2657	Ramón Flores Soto, Teresa Vial s/n	12.100
2690	Jorge Méndez Rivera, Vial Norte s/n	6.900
2694	Samuel Martínez V., Vial Norte s/n	17.000
2697	Gertrudis Lange de G., Vial Norte s/n	15.200
2700	Plácido Pino Ahumada, Avda. Lazo 1160	26.900
2707	Rosario Grecco I., Gran Avda. 5285	23.000
2721	Benjamín Barahona y Alb., Carlos Edwards 1195, Lote 25	85.200
2737	Inés Molineaux de S., Gran Av. 1238, Lote 34	13.000
2740	José Araya Araya, Teresa Vial s/n	12.000
2743	Benita Sanhueza, Teresa Vial s/n	15.000
2752	Alberto Aedo Lagos, Vial Norte 1447	13.400
2754	Aurelio González, Vial Sur s/n	13.000
2775	Froilán Barrios, Avda. La Marina 1335	16.500
5109	Elena Vera Valenzuela, Magdalena Mira 331	7.300
5126	Ana Mira Mena y Efraín Barraza Sánchez, Las Mercedes 679	17.600
5200	Municipalidad de San Miguel y Carmela Mira de Jara, Dresden. manz. H. sitio 97-98-119-20	46.700
5218	Carmela Henríquez de B., San Fco. 4276	10.300
5223	Juan Ortúzar, San Francisco 4289	11.000
5225	Alfredo Troncoso, Francfort 4242	1.700
5226	Alfredo Troncoso, Francfort 4244	1.700
5227	Alfredo Troncoso, Francfort 4246	1.700
5228	Alfredo Troncoso, Francfort 4256. manz. E. sit. 1	2.100
5229	Alfredo Troncoso, Francfort 4276	2.100
5230	Alfredo Troncoso, Francfort 4290	1.700
5231	Alfredo Troncoso, Francfort 4292	1.700
5236	Julio Barbet Risco, Francfort 4253	1.900
5237	Julio Barbet Risco, Francfort 4237	1.900
5239	Alfredo Troncoso, Francfort 4247	1.800
5240	Alfredo Troncoso, Francfort 4258	1.700
5241	Alfredo Troncoso, Francfort 4265	1.700
5242	Alfredo Troncoso, Francfort 4275	1.700
5243	Alfredo Troncoso, Francfort 4315	2.300
5244	Alfredo Troncoso, Hamburgo 4104, manz. Gg. sitio 2	1.700
5245	Alfredo Troncoso, Hamburgo 4106, manz. Gg. sitio 6	1.700
5246	Alfredo Troncoso, Hamburgo 4108	1.700
5247	Alfredo Troncoso, Hamburgo 4104	2.200
5248	Alfredo Troncoso, Hamburgo 4292	1.700
5249	Alfredo Troncoso, Hamburgo 4300	1.700
5250	Alfredo Troncoso, Hamburgo 4304	1.700
5252	Alfredo Troncoso, Hamburgo 4314, manz. Ii., sitio 2	1.700
5253	Alfredo Troncoso, Hamburgo 4316	1.700
5254	Municipalidad de San Miguel y Carmela Mira de Jara, Hamburgo 4101, manz. Dd., sitio 3	5.900
5255	Alfredo Troncoso, Hamburgo 4151	1.700
5260	Alfredo Troncoso, San Antonio 4258	1.800
5261	Alfredo Troncoso, San Antonio 4260, maz. Jj. sitio 2	1.400
5262	Alfredo Troncoso, San Antonio 4260, maz. Jj., sitios 3-4-5/4	4.200
5265	Alfredo Troncoso, San Antonio 4318	1.400
5268	Alfredo Troncoso, San Antonio 4328	1.400
5273	Alfredo Troncoso, San Antonio 4275	1.400
5274	Alfredo Troncoso, San Antonio 4277	1.400
5275	Alfredo Troncoso, San Antonio 4281, manz. Gg. sitio 23	1.400
5276	Alfredo Troncoso, San Antonio 4283	1.400
5277	Alfredo Troncoso, San Antonio 4285	1.400
5278	Alfredo Troncoso, San Antonio 4291	1.300
5279	Alfredo Troncoso, San Antonio 4301	1.600
5281	Alfredo Troncoso, San Antonio, manz. Ii., sitio 28	1.400
5283	Alfredo Troncoso, Mercedes 602. manz. Jj., sitios 20-22-24	6.200
5284	Alfredo Troncoso, Mercedes 614. manz. Jj. sit. 18	1.400
5285	Alfredo Troncoso, Mercedes 616. manz. Jj. sit. 16	1.400
5286	Alfredo Troncoso. Mercedes 618 manz. Jj. sit 14	1.400
5286	Alfredo Troncoso, Mercedes 618, manz. Jj. sit. 14	1.400
5287	Alfredo Troncoso, Mercedes 622. manz. Jj. sit. 12	1.400
5289	Benito Rozas Pérez, Mercedes 626	1.400
5291	Alfredo Troncoso, Mercedes 658	2.200
5293	Alfredo Troncoso, Mercedes 668	1.800
5294	Alfredo Troncoso, Mercedes 672	2.200
5295	Alfredo Troncoso, Mercedes 674	2.200
5297	Alfredo Troncoso, Mercedes 676, manz Gg. sit 12	1.900

Rol	Deudor — Ubicación	Avalúo
5298	Alfredo Troncoso, Mercedes 680, manz. Gg. sitio 10	1.700
5299	Alfredo Troncoso, Mercedes 684, manz. Gg. sitio 8	1.700
5300	Alfredo Troncoso, Mercedes 688, manz. Gg. sitio 6	1.700
5302	Alfredo Troncoso, Mercedes 710	2.100
5303	Alfredo Troncoso, Mercedes 714	2.100
5304	Alfredo Troncoso, Mercedes 720	2.100
5305	Alfredo Troncoso, Mercedes 724	2.100
5306	Alfredo Troncoso Mercedes 730	2.100
5308	Alfredo Troncoso, Mercedes 750	2.100
5309	Alfredo Troncoso Mercedes 754	2.100
5310	Gabriel Segarra, Mercedes 758	2.300
5312	Alfredo Troncoso, Mercedes 760	2.300
5316	Alfredo Troncoso, Mercedes 776	2.100
5327	Alfredo Troncoso, Mercedes 942	8.200
5330	Alfredo Troncoso, Balmaceda 604, manz. Kk. sitio 31	1.400
5331	Alfredo Troncoso, Balmaceda 606, manz. Kk. sitio 26	1.400
5333	Alfredo Troncoso, Balmaceda 610, manz. Kk sitio 22	1.400
5335	Alfredo Troncoso, Balmaceda 614, manz. KK. sitio 18	1.400
5337	Alfredo Troncoso, Balmaceda 618, manz. Kk. sitio 14	1.400
5338	Alfredo Troncoso, Balmaceda 620, manz. Kk. sitio 12	1.400
5339	Alfredo Troncoso, Balmaceda 622, manz. Kk. sitio 10	1.400
5340	Alfredo Troncoso, Balmaceda, manz. Kk. sit. 8	1.400
5341	Alfredo Troncoso, Balmaceda 624, manz Kk, sitio 6	1.400
5342	Alfredo Troncoso, Balmaceda 626, manz. Kk. sitio 1	1.400
5343	Alfredo Troncoso, Balmaceda 652	1.700
5345	Alfredo Troncoso, Balmaceda 656	1.700
5350	Alfredo Troncoso, Balmaceda 668	1.700
5353	Alfredo Troncoso, Balmaceda 684	1.700
5355	Alfredo Troncoso, Balmaceda 706	2.400
5356	Alfredo Troncoso, Balmaceda 716	1.700
5361	Alfredo Troncoso, Balmaceda 726	1.900
5364	Alfredo Troncoso, Balmaceda 756	1.700
5378	Alfredo Troncoso, Balmaceda 611, manz. Jj. sitio 21	1.400
5379	Alfredo Troncoso, Balmaceda 613, manz. Jj. sitio 19	1.400
5380	Alfredo Troncoso, Balmaceda 615, manz. Jj. sitio 17	1.400
5381	Alfredo Troncoso, Balmaceda 617, manz. Jj. sitio 15	1.400
5383	Alfredo Troncoso, Balmaceda 621, manz. Ii. sitios 11-14	1.400
5385	Alfredo Troncoso, Balmaceda 653, manz. Gg. sitio 25	1.700
5386	Alfredo Troncoso, Balmaceda 655, Manz. Gg., sit. 23	1.700
5387	Alfredo Troncoso, Balmaceda 657, Manz. Gg., sit. 21	1.700
5388	Alfredo Troncoso, Balmaceda 659, Manz. Gg., sit. 19	1.700
5389	Alfredo Troncoso, Balmaceda 661. Manz. Gg., sit. 17	1.700
5390	Alfredo Troncoso, Balmaceda 663, Manz. Gg., sit. 15	1.700
5391	Alfredo Troncoso, Balmaceda 667, Manz. Gg., sit. 13	1.700
5392	Alfredo Troncoso, Balmaceda 669, Manz. Gg., sit. 11	1.700
5393	Alfredo Troncoso, Balmaceda 681, Manz. Gg., sit. 9	1.700
5394	Alfredo Troncoso, Balmaceda 691, Manz. Gg., sit. 7	1.700
5396	Alfredo Hernández, Balmaceda 719, Manz. Dd., sit. 18	2.500
5397	Alfredo Troncoso, Balmaceda 721	2.200
5398	Alfredo Troncoso, Balmaceda 723, Manz. Dd., sit. 17	1.800
5402	Alfredo Troncoso, Balmaceda 749	1.900
5403	Alfredo Troncoso, Balmaceda 751	1.700
5415	Alfredo Troncoso, Pedro Montt 654, Manz. Ii., sit. 24	1.700
5416	Alfredo Troncoso, Pedro Montt 656, Manz. Ii., sit. 22	1.700
5417	Alfredo Troncoso, Pedro Montt 658, Manz. Ii, sit. 20	1.700
5419	Alfredo Troncoso, Pedro Montt 664, Manz. Ii, sit. 16	1.700
5420	Alfredo Troncoso, Pedro Montt 666	1.700
5422	Alfredo Troncoso, Pedro Montt, Manz. Ii, sit. 10	1.700
5423	Alfredo Troncoso, Pedro Montt 672, Manz. Ii. sit. 3	1.700
5424	Alfredo Troncoso, Pedro Montt 674, Manz. Ii, sit 6	1.700
5425	Alfredo Troncoso, Pedro Montt 716	1.700
5427	Alfredo Troncoso, Pedro Montt 720	1.700
5428	Alfredo Troncoso, Pedro Montt 722	1.700
5431	Alfredo Troncoso, Pedro Montt 742	2.600
5432	Alfredo Troncoso, Pedro Montt 744	2.400
5433	Alfredo Troncoso, Pedro Montt 746	1.700
5434	Alfredo Troncoso, Pedro Montt 748	2.100
5435	Municipalidad de San Miguel y Carmela Mira de J., Pedro Montt 750, Manz. Cc., sit. 23-5	11.100
5439	Alfredo Troncoso, Pedro Montt 595, Manz Kk. sit 32-3	23.500
5442	Alfredo Troncoso, Pedro Montt 605, Manz Jj, sit. 27	1.400
5443	Alfredo Troncoso, Pedro Montt 607, Manz. Kk, sit 25	1.400
5444	Alfredo Troncoso, Pedro Montt 609, Manz Kk, sit. 23	1.400
5445	Alfredo Troncoso, Pedro Montt 611, Manz. Kk, sit. 21	1.400
5446	Alfredo Troncoso, Pedro Montt 613, Manz. Kk, sit. 19	1.400
5447	Alfredo Troncoso, Pedro Montt 615, Manz Kk, sit. 17	1.400
5448	Alfredo Troncoso, Pedro Montt 617, Manz Kk, sit. 15	1.400
5449	Alfredo Troncoso, Pedro Montt 619, Manz. Kk, sit 13	1.400
5450	Alfredo Troncoso, Pedro Montt 621, Manz. Kk, sit. 11	1.400
5451	Alfredo Troncoso, Pedro Montt 623. Manz. Kk, sit. 9	1.400
5452	Alfredo Troncoso, Pedro Montt 625, Manz. Kk, sit. 7	1.400
5454	Alfredo Troncoso, Pedro Montt 653	1.700
5456	Alfredo Troncoso, Pedro Montt 657	1.700
5457	Alfredo Troncoso, Pedro Montt 659	1.700
5458	Alfredo Troncoso, Pedro Montt 665	1.700
4559	N. N., Pedro Montt 671	2.200
5460	Alfredo Troncoso. Pedro Montt 673	1.700
5462	Alfredo Troncoso, Pedro Montt 685	1.700
5463	Alfredo Troncoso, Pedro Montt 687	1.700
5466	Alfredo Troncoso, Pedro Montt 709	1.700
5467	Alfredo Troncoso, Pedro Montt 711	1.700
5468	Alfredo Troncoso, Pedro Montt 713	2.200
5469	N. N. y Alfredo Troncoso, Pedro. Montt 715, Manz. Ee. sit. 19 al 25	1.700
5470	Alfredo Troncoso, Pedro Montt 725	2.200
5471	Alfredo Troncoso, Pedro Montt 727	2.200
5475	Alfredo Troncoso, Pedro Montt 751	2.800
5476	Alfredo Troncoso, Pedro Montt 757	2.600
5478	Alfredo Troncoso, Pedro Montt 763	1.800
5525	Alfredo Troncoso, Michelson 595, Manz. Ll. sit. 10, 13, 14, 15, 23	54.300
5530	Alfredo Troncoso, Michelson 651 Manz. Ii. sit. 29	2.200
5531	Alfredo Troncoso, Michelson 653, Manz. Ii. sit 25	1.700
5532	Alfredo Troncoso, Michelson 655, Manz. Ii sit 23	1.700
5533	Alfredo Troncoso, Michelson 655, Manz. Ii, sit. 21	1.700
5534	Alfredo Troncoso, Michelson 657, Manz. Ii, sit. 19	1.700
5538	Alfredo Troncoso, Michelson 683	1.700
5539	Alfredo Troncoso, Michelson 685, Manz. Ii, sit. 9	1.700
5540	Alfredo Troncoso, Michelson 687, Manz. Ii, sit. 7	1.700
5541	Alfredo Troncoso, Michelson 689, Manz. Ii, sit. 5	3.200
5544	Alfredo Troncoso, Michelson 711	1.700
5546	Alfredo Troncoso, Michelson 717	1.700
5548	Alfredo Troncoso, Michelson 723	3.200
5550	Alfredo Troncoso, Michelson 735	4.100
5553	Alfredo Troncoso, Michelson 753, Manz. Cc., sit. 34	3.700
5554	Alfredo Troncoso, Michelson 755	2.300
5557	Alfredo Troncoso, Michelson 767	4.600
5625	Ana N. de Mancilla, Nurenberg 735	4.600
5626	Tomás Olea, Aurora Mira 550	3.500
5634	María A. de Mardones, Aurora Mira 598	20.000
5652	Armando Díaz Labra, Aurora Mira 710	10.500
5662	Municipalidad de San Miguel y E. Schumacher, Aurora Mira 784. Manz. J. sit. 189	2.600
	784. Manz. J., sit. 189	2.600
5668	Rogelio Ibáñez, Aurora Mira 812, Manz. J., sit. 183	13.500
5677	Luis Vidal Jara, Aurora Mira 884	6.400
5719	Laura Palacios de G., Aurora Mira 787	27.500
5736	Ruperto Riquelme R. Aurora Mira 865	12.400
5749	Gilberto Garello, Avenida Berlín 868	25.200
5752	Alfredo Troncoso, Avda. Berlín 901/99, Manz. D. sit. 22, 23, 24 y 26 al 31	144.300

Rol	Deudor — Ubicación	Avalúo
5759	Aurora Mira de Vergara, Avenida Berlín 1010, Manz. B, sit. 7-8	36.100
5773	Guillermo Prieto - Daniel, Avda. Berlín 793.	11.500
5796	José A. Rivera, Sta. Ester 564, Manz. Q. sit. 4-564	9.000
5805	Suc. Griselda Drago, Santa Ester 798.	69.800
5821	Municipalidad San. Miguel y Ester Morandé de Mira, Santa Ester 932	5.600
5836	Municipalidad de San Miguel y Ester Morandé de Mira, Santa Ester 1022	5.600
5839	Sara Garcés de Rioseco, Santa Ester 535-65, Manz. R. sit. 8	12.600
5840	Rosa Robles de Burgos, Santa Ester 649	2.300
5875	Armando Tagle, Santa Ester 937	7.700
5876	María Llanos de Romero, Santa Ester 941	9.300
5886	Mercedes Canales de I., Santa Ester 1041	46.200
5890	Marta García T., Pedro Mira 604	2.500
5904	Carlos Alarcón Drago, Pedro Mira 742	49.800
5917	Emilio Jara, Pedro Mira 944, sit. 94 y 95	7.100
5918	Municipalidad de San Miguel y Ester Mira de M., Pedro Mira, sit. 92 y 93	3.200
5936	Carlos Alarcón, Pedro Mira, 871	4.700
5937	Munic. de San Miguel y Luis Rioseco, Pedro Mira 853, Man. B sit 1, 2, 3	8.400
5944	Munic. San Miguel y Ester Morandé de Mira, Pedro Mira 925, sit. 68	5.200
6031	Aurelio y Rafael Bustos, San Antonio 12	42.600
6039	Enrique Neirone Aliaga, San Nicolás 930	39.000
6040	Horacio Henríquez Azócar, San Nicolás 968	68.600
6042	Hugo Reimers San Nicolás 998	65.700
6047	Aurelio Bustos Cuadra, San Nicolás 1036	36.000
6069	Horacio Alemany Manuel, Gran Avda. 5108	79.900
6078	Bernardo Larraín C., Gran Avda. 5430	20.400
6121	Medina Manuel, J. M. Cerda 5828	10.700
6268	Mercedes José Fuentes, Varas Mena 86	37.500
6281	Belarmino Castro B., Varas Mena 220	21.100
6284	Luis Varas Mena, Varas Mena 234	9.400
6312	Luis Hoffmann, Chiloé s/n, Man. 4, sit. 3	4.300
6321	Luis Hoffman. Chiloé s/n. Manz. 6, sit. 17	2.400
6330	Víctor R. Alvarez, Chiloé 5746	2.800
6333	Vicente Salinas, Chiloé 5730	3.500
6338	Luis Hoffman, Chiloé 5844	1.200
6345	Luis Hoffman, Chiloé s/n, Manz. 8, sit. 34-35	2.400
6378	Filomena O de Esquivel, Sn. Fco. 5520, Man. 9. sit. 18	1.300
6381	Luis Hoffmann, San Fco. 5544, Manz. 9, sit. 25	3.000
6398	Felipe García, San Fco. 5874	3.100
6411	Luis Hoffmann, San Mauricio 5631	1.200
6419	Luis Hoffmann, San Mauricio s/n	1.000
6420	Elcira Griggs de Soto, San Mauricio 5763	11.400
6429	David Torres, San Mauricio, Man. 12, sit. 18	2.100
6331	Luis Hoffmann, San Mauricio 5542, Manz. 13. sit. 17 y 18	8.500
6458	Luis Hoffmann, Santa Clara 5695	2.000
6482	Luis y Félix Hoffmann, Sta. Adela s/n, Manz. 13, sit. 10	1.700
6490	Luis Hoffman, Sta. Adela s/n	2.000
6575	Luis Hoffmann, Esmeralda s/n, Manz. 28, sit. 28	900
6577	Alberto Trujillo, Esmeralda 5808	2.900
6585	Luis Hoffmann, Angamos s/n, Manz. 27 sit. 10 y 20	700
6615	Luis Hoffmann, Angamos s/n	1.000
6626	Luis Hoffmann, Departamental s/n	1.000
6636	Luis Hoffmann, León Prado s/n	2.100
6682	Luis Hoffman, Carmen Mena s/n	2.400
6707	Luis Hoffmann, Vargas Bustón s/n	1.000
6710	Luis Hoffmann, Vargas Bustón s/n	1.000
6714	Luis Hoffmann, Vargas Bustón, s/n	1.300
6722	Luis Hoffmann, Varas Mena s/n	900
6733	Otoniel Marchant, Departamental s/n	4.300
6751	Gabriel González, Centenario s/n. Manz. 7, sitios 167 al 171	3.500
6786	Rosa Elvira Meza, Santa Rosa 6199, Manz. P., sit. 1	3.100
6793	Abel Gómez, Av. América 1437, Manz. C., sit. 22 y 23	4.200
6801	Suc. José Tanenbau y Carlos Miqueles, Lo Ovalle 1341, Manz. C., sit. 11	4.700
6808	Germán Urrutia Oyarzún, Lo Ovalle 1276, Manz. D., sit. 4	3.460
6819	Justo Lardinics, Lo Ovalle 1072, Manz. E., sit. 3, 19 y 20	22.600
6849	Pal Frankjurther, Av. América 1423, Manz. C sit. 28	5.300
6854	Suc. José Tanenbau y Carlos Rubio, Av. América 1259, Manz. D, Sit. 18	3.100
6860	Manuel Valenzuela, Av. América 1159, Manz. D. Sit. 28	2.600
6863	Paul Frankjurther, Av. América, esq. León Tolstoy, Manz. E., Sit. 17	2.600
6868	Paul Frankjurther, Luis Lenta y María Cuadros, Av. América, s/n, Manz. F., Sit. 8 al 10 y 16 al 18	15.700
6369	Porfirio Sinchenko y David Villalobos, Av. América s/n, Manz. F, Sit. 19 y 20	5.200
6871	José del C. Muñoz, Av. América 1696, Manz. G., Sit. 2	2.600
6879	Abel Gómez y Valenzuela Rojas, Av. América 1512, Manz. G., sit. 14	2.700
6880	Abel Gómez y Valenzuela Rojas, Av. América 1514, Manz. G. sit. 15	3.200
6882	Joaquín Prieto, Av. América s/n Manz. H., sit. 5 y 6	5.200
6900	Paul Frankurther y Luis Ahumada, Av. América 1104, Manz. I. sit. 15	2.600
6912	Pedro Morales Lorca, Av. América 1002, Manz. J., sit. 16 34	3.900
6914	María Piox de Sinchenko, Sebastopol s/n Manz. P., sit. 11 y 12	5.200
6915	Basilio Morkoff K., Sebastopol s/n Manz. P., sit. 13 y 14	13.100
6948	Ramón Incstroza, Sebastopol s/n Manz. I., sit. 29 y 30	11.100
6963	Suc. José Tanenbau, Julio Budinich y Jovino Donoso, Sebastopol y Bernian s/n, Manz. L. sit. 7, 8 23 y 24	10.500
6971	Oscar Montero Ojeda, Sebastopol 1502, Manz. L., sit. 14 y 15	7.100
6974	Suc. José Tanenbau, Sebastopol s/n, Manz. M. sit. 10	2.600
6986	Leopoldo Soler, Sebastopol s/n, Manz. N2. sit. N.o 7	1.700
6994	Manuel Saa y señora, Sebastopol s/n Manz. 04, sit. 10 y 11	11.300
7000	Abel Gómez Av Berman esq. Las Mercedes	2.600
7027	Suc. José Tanenbau y Marcos Meza, Av. Berman s/n, Manz. P., sit. 4 al 6	10.500
7080	Amelia Aguirre. Av. Berman s/n, Manz. Q., sit. 5 y 6	10.500
7037	Pedro Muñoz, Av. Berman s/n	2.800
7039	Suc. José Tanenbau, Av. Berman s/n	1.400
7052	Carlos Zúñiga. Av. Berman s/n. Manz. T-9, sitio 9	1.000
7084	Suc. José Tannenbaun, Tannenbaun s/n. Manz. S-7, sit. 26	1.000
7096	Suc. José Tannebaun y Manuel Valenzuela, Tannebaun s/n. Manz. S-8, sitio 28	1.300
7114	Edmundo Flores E., Las Mercedes s/n, Manz. MQ. sitios 17 al 19	18.300
7120	Arturo Echeverría, Macaroff s/n, Manz M., sitios 18 y 19	2.300

Rol	Deudor — Ubicación	Avalúo
7136	Tulio Guzmán S., V. del Campo s/n. Manz. S-8, sitios 12 al 14	
7181	Flavio Salas Z., Ureta Cox 645	1.700
7183	Abel Gómez, Las Mercedes s/n, Manz. L., sitio 18	11.800
7226	Ernesto González Neira, El Pedrero 921	2.000
7231	Julio Litvak Poper, Pirámide s/n.	14.400
7350	Luis Portero y Carmela Mira de Jara, Sn. Francisco s/n. Manz Cc., sitio 2	10.800
7365	María Urrutia, Sn. Francisco 5543, Manz. 8, sitio 14	2.000
7366	Amador Rojas, Cam. Sta. Rosa s/n. Manz. 2, sitio 37	10.000
7367	Diego Portot, Cam. Sta. Rosa s/n. Manz. 2, sitio 39	1.700
7369	Eusebio Orellana, Cam. Sta. Rosa s/n. Manz. 2, sitio 47	2.000
7370	Anselmo Carrasco, Cam. Sta. Rosa s/n. Manz. 2, sitios 48-50	1.300
7374	Luis Ramírez, Cam. Sta. Rosa s/n. Manz. 6, sitios 156/157	4.300
7375	María Gross, Cam. Sta. Rosa s/n. Manz. 1, sitios 4 y 20	2.200
7380	Fany Milcher de M., Chiloé s/n, Manz. D, sitios 36 y 37	3.300
7382	David Meneses y Antonio Pizarro de Espejo, Carmelo s/n.	7.000
7384	Bernardo Maino, Sebastopol s/n, Manz. L. sitio 1	6.800
7385	Nilamón Plaza, León Tolstoy s/n. Manz. 03, sitio 13	2.600
7386	Lorenzo García y Alamiro Carvajal, Berman s/n. Manz. 03, sitio 22	2.600
7408	Pantaleón Opazo O., Sta. Clara s/n.	2.500
7414	Carmela Briopes, María Auxil. 1053	3.800
7439	N. N. y Carmela Mira de Jara, Balmaceda s/n. Manz. Aa., sitio 23	4.200
7464	Teodoro Cárdenas Arroyo, Sta. Clara s/n, Manz. 16, sitio 6	1.700
7472	Carlos Urrutia Rebolledo, Sn. Fco. 3955	1.500
7478	Fernando Fajardo M., La Pirámide s/n.	60.000
7479	Fernando Fajardo M., La Pirámide s/n.	12.200
7485	Carlos Díaz Arias, Sn. Fco. 2686	12.200
7487	Manuel Rojas, Chiloé s/n, Manz. 7	19.000
7510	Alfonso Traverso, Sta. Ester 785-A	1.300
7521	Félix Quiroz Quiroz, Sta. Adela s/n.	3.800
7539	Lidia Araneda, El Pedrero 921	1.500
7547	Herminia Morales de G., Pirámide s/n.	7.700
7593	Isaac Krimann, Carmen Mena 240, Manz. 10, sitio 25	12.200
		6.700

San Miguel, 7 de mayo de 1941.

Rol	Deudor — Ubicación	Avalúo
4078	Ventura Martínez, S. Fco. 2690	5.300
4079	Rosa Amelia Escobedo, S. Fco. 2690	3.800
4104	Juan Valenzuela, M. Valenzuela 2654	6.900
4120	Tomás Torres T., M. Valenzuela 2679	8.200
4132	Raimundo Lagunas, Sta. Rosa 2581	5.600
4151	Abelardo Moreno, Av. Silva 174-A	6.000
4169	Julio Silva Rivas, Av. Silva 964	55.200
4177	Berta Lucat Mira, Av. Silva 736	10.600
4213	Luis Aliaga, Av. Rivas	24.300
4275	Ventura Martínez, San Joaquín 793	3.800
4322	Abraham Nacrur, A. Prat 2926	281.200
4376	Juana Rosa Devia, San Fco. 2962	17.800
4388	Olegario Campos S., San Fco. 3001	21.600
4389	Olegario Campos S., San Fco. 3011	3.000
4513	Domitila Reyes de R., Gran Avda. 3436	22.700
4536	Juan B. Veglia, Don Bosco 3520	5.000
4574	Manuel Droguett, Don Bosco 3674	4.700
4553	León Margules R., Chiloé	8.600
4674	Carmen Díaz de C., San Miguel 796	7.600
4699	I. de Maraboli Ana, San Miguel 701	34.800
4705	Bartolo Nuculman, San Miguel 759	11.300
4771	Antonio Méndez, M. Auxiliadora 788	47.000
4847	Angel Quevedo M., Rosa Mira 824	6.000
4863	Carmela Escalante, Rosa Mira 946	15.200
4874	Rosario Muñoz de C., Rosa Mira 721	6.900
4883	Carmela Sepúlveda, Rosa Mira 779	14.200
4884	Pedro Rodríguez, Rosa Mira	45.300
4891	Luis Ramírez, suc., Rosa Mira 823	17.300
4923	Benito Jerez C. Rosa Mira 868	9.500
4933	Mercedes Mira de F. Rosa Mira 797	6.800
4980	María Osorio de Q., M. Carmelo 653	2.700
4999	Juan Bta. Labbé, M. Carmelo 691	3.000
4993	María Serrano de P., M. Carmelo 707	3.100
8023	Kart Schulbe, Sta. Rosa 3440	445.800
8059	Rosa V. de Mussio, Sta. Rosa 3996	111.500
8084	Floridor Alarcón, Poniente 3947	11.000
8134	Segundo Donoso M., S. Catalina 3422	4.700
8166	Berta Cerda de D., Macul	3.900
8170	Juan González, Macul	3.000
8223	Epifanio Umana San Miguel 590	10.700
8233	José Peña, suc., San Miguel 556	10.600
8236	Francisco Toro Pino, San Miguel 536	8.600
8241	Antonio Ferrer, San Miguel 518	10.300
8246	Manuel Herrera V., San Jorge 571	8.000
8347	Hortensia Aliaga, Leal 546	5.300
8360	Roberto Reyes, Leal 484	5.000
8410	Enrique Gutiérrez, Merc. Mira 463	11.300
8412	Delfín Gómez, Merc. Mira 453	8.300
8414	Juan Hernández, Merc. Mira 443	9.300
8431	Rosa Cavarrubia, Merc. Mira 560	15.100
8434	Juan Vargas, Merc. Mira 536	13.300
8451	Juan B. González, Merc. Mira 452	6.900
8453	Absalón Olguín, Merc. Mira 444	4.400
8455	Manuel Montecinos, Merc. Mira 434	21.100
8484	Gertrudis Alegría, Florida 429	3.700
8492	Daniel Latorre L., Florida	5.800
8603	Elena Durán, Lira	1.300
8625	Víctor Pavez, S. Bella 2386	6.000
8654	Auristela Urrea de V. S. Bella 2642	4.100
8669	Atalicio González, S. Bella 2728	13.600
8673	Etelvina de Segovia, S. Bella 2205	8.300
8696	Carlos Villalobos, S Bella 2433	9.600
8732	Benedicta Mella, S. Bella 2693	2.300
8744	Carlos Sáez, suc. San Pedro 2352	[illegible]
8753	Daniel Pardo, San Pedro 2398	[illegible]
8797	Ricardo Chacón, San Pedro 2311	[illegible]
8802	Pedro Gutiérrez, San Pedro 2337	[illegible]
8839	Angel Santori, San Pedro 2579	[illegible]
8854	José Rojas, Tocornal 2306	[illegible]
8862	Carlos Urrea T., Tocornal 2352	[illegible]
8863	Andrés Urrea T., Tocornal 2360	[illegible]
8914	Virginia Araneda, Tocornal 2349	[illegible]
8994	Aurora Vargas, Dáv. Larraín 2435	[illegible]
9047	Carlos Vera M., Cam. Puente Alto	[illegible]

MINIMUM: para cada propiedad los dos tercios del avalúo vigente.

BOLETA: diez por ciento del minimum.

Demás bases y antecedentes en los autos citados y en el Servicio Judicial de Cobranza de Contribuciones Morosas, calle Moneda N.o 1339, oficina 2.

Santiago 23 de mayo de 1941.

EL SECRETARIO

EMPEZO SELECCION DE POSTULANTES CHILENOS A BECARIOS EN EE. UU.

La Comisión Chilena de Cooperación Intelectual ha tenido conocimiento de que el Instituto Internacional de Educación, de Nueva York, inició la selección de los postulantes chilenos a becarios en las Universidades norteamericanas. Una beca se ha concedido a la señorita María Magdalena Beriez Valenzuela, en la Universidad de Manhattanville; otra a la señorita N. Webb, en el Beaver College.

El ingeniero señor Danilo Luksic, que fué con beca a la Universidad de California, ha obtenido otra para proseguir sus estudios de construcciones asísmicas en la Universidad de Stanford.

La profesora doña Elba Riquelme Rondanelli irá en intercambio al Colegio Austin Senior High, de El Paso, Texas. En su reemplazo vendrá al Liceo de Niñas de Concepción, la señorita Esther Russell Brown.

El egresado de la Escuela de Ingeniería, señor Marmeduke Grove Valenzuela, irá a la Universidad de California, como becario de la Fraternidad Phi Delta Theta. En intercambio vendrá un universitario norteamericano, cuyo nombre aún no ha sido señalado.

El estudiante de leyes señor Juvenal Hernández Sievens irá con beca a la Universidad de Wellesley, en Connecticut, para estudiar ciencias sociales.

Los becarios deberán estar en Estados Unidos, de ser posible, en la primera semana de septiembre. Otros antecedentes pueden obtenerse en la secretaría de la Corporación Intelectual.

NOTICIAS DE DEFENSA

DESTINACIONES.— Ha sido destinado al Regimiento Chacabuco, el mayor de Ejército, don Alberto Triviño; a los Arsenales de Guerra, el capitán don Julio Robles; a la Escuela de Ingenieros Militares, el teniente don Enrique Martens; a la Academia Técnica Militar, el teniente don Jorge Quiroga Mardones.

—LICENCIA POR SALUD.— Se ha concedido un mes de licencia por motivos de salud, al capitán de Ejército, don Arturo Gálvez del Regimiento "Yungay", de San Felipe.

—ASCENSO A GENERAL DE BRIGADA.— Se nos ha informado de fuente fidedigna que reglamentariamente le corresponderá ascender a general de Brigada, al Coronel don Luis Opazo, en la vacante del general de Brigada don Enrique Caballero que recientemente presentó su expediente de retiro.

—ASCENSO A COMANDANTE.— Se encuentra para la firma del Ministro de Defensa Nacional, don Juvenal Hernández, el decreto por el cual se asciende a comandante de Escuadrilla, al capitán de bandada de la Sección Confidencial de la Subsecretaría de Aviación, don Jermán Rodríguez.

—"REVISTA DE LA FUERZA AEREA DE CHILE".— Dentro de poco, aparecerá, la "Revista de la Fuerza Aérea de Chile", órgano de publicidad que desempeñará un importante papel en las instituciones armadas y que servirá de orientación técnica en los servicios de la aviación.

—A VIÑA EL AYUDANTE DEL MINISTRO DE DEFENSA.— En la tarde de ayer, se dirigió a Viña del Mar, en carácter particular, el Ayudante del Ministro de Defensa Nacional, don Ramón Salinas, quien fué a esa con el propósito, según se nos informó, de asistir a los diversos actos que se celebrarán con motivo de las fiestas aniversarias del Regimiento "Coraceros". El mayor señor Salinas posiblemente regrese a mediodía de hoy, para reasumir sus funciones.

EL ALCALDE DE CURA CAUTIN SE ENCUENTRA EN ESTA CAPITAL

En la mañana de ayer [illegible] mos oportunidad de conver[illegible] brevemente con el Alcalde de [illegible] Comuna de Cura Cautín [illegible] Isaías Vergara, quien ha ve[illegible] a la capital a exponer a las [illegible] toridades educacionales respe[illegible] tivas la deficiencias de los lo[illegible] les en que funcionan las es[illegible] las de aquella apartada com[illegible] na.

El señor Vergara, nos expre[illegible] só, que hay necesidad urgente de construir un amplio grupo escolar, pues, la asistencia ac[illegible] tual a clases es de más o me[illegible] nos 1,100 alumnos, y los locales arrendados son materialmente insuficientes para recibir [illegible] quiera con un mínimo de comodidad a los escolares.

Fuera de ésto, hay una [illegible] blación escolar flotante de [illegible] niños que no van a clases [illegible] falta de locales y de profesores. El Alcalde de Cura Cautín [illegible] [illegible] Ministro de [illegible] Iribarren con quien tratará [illegible] entrevistarse, tomará las providencias del caso para satisfacer las justas aspiraciones del [illegible] cindario de dicha ciudad.

DEL FUTBOL PROFESIONAL

HACE APENAS un mes que se dirigieron a Concepción, tratados por el Lord Cochrane, cinco jugadores que pertenecían a distintos clubes profesionales de esta capital. Con excepción de Guillermo Lamilla, todos han logrado destacar ampliamente. El player mencionado, por indisciplina e inasistencia sin causa alguna al último compromiso del club penquista, fué sancionado con un año de suspensión.

—EL PUNTO más débil que se notaba en el cuadro profesional de la Unión Española, era el de centro de la línea de halves. Después de activas gestiones, ha conseguido por fin el concurso del half argentino Barruezo, que militaba en el team de honor del Santiago Wanderers de Valparaíso.

—LA PRENSA penquista anuncia últimamente el debut de Meneses en el puesto de director de la línea de ágiles del Lord Cochrane, forward de la Asociación de Ñuñoa, y agrega que éste era considerado en esta capital como el "Bernabé" de la Amateur.

—LOS COMENTARIOS que se relacionan con la actuación del Marcos Serrano, de Concepción, tratan en forma primordial de la inefectividad de la delantera. "Farfán, ex puntero de Magallanes, peca de tímido", dicen.

—EL HALF IZQUIERDO de la Universidad de Chile, Fco. Las Heras, renovó su contrato con esta institución mediante el pago de una prima de siete mil pesos.

—RIOS, EL ex half del Badminton, jugará en lo sucesivo por el Caupolicán, de Chiguayante, cuadro al cual también servirá de entrenador.

—EN JULIO llegará a Buenos Aires, el centro medio zaguero, Szavo. Jugará por Racing, la "academia" bonaerense.

—BERNABE FERREYRA, el que fuera gran ídolo de los hinchas argentinos, atraviesa por una difícil situación económica.

—CON RESPECTO al temperamento adoptado por el Brasil, país que está dispuesto a no aceptar en sus clubes, jugadores argentinos, la revista "La Cancha", de Buenos Aires, ha hecho el siguiente comentario: "No vamos a entrar a considerar una medida de Gobierno adoptada por un país vecino. Ni nos corresponde, ni cumple a nuestra labor deportiva analizar; pero lo que sí, no podemos menos que lamentar que se cierra una plaza para jugadores nuestros, que por exceso de valores locales, debían buscar en otros ambientes, ocasión para emplear sus habilidades, lo que de paso significaba un aporte al progreso técnico del football que los recibía. Congratulémonos, de que en nuestra tierra exista un concepto más amplio sobre el particular. Los clubes argentinos, pueden recibir todos los footballistas de otras regiones que deseen, sin limitaciones de ninguna naturaleza. En Buenos Aires, han encontrado cálida acogida, centenares de players de otros países, especialmente uruguayos y brasileños, sin que nunca se nos haya ocurrido esa política proteccionista, y lo que es más, sin que en ningún momento se les hiciera campaña de ninguna naturaleza por su condición de no nacidos en nuestro país.

Anoche quedaron designados los programas oficiales de football para los días 12, 14 y 15

Las dos Universidades juegan su "clásico" pasado mañana; Magallanes con Santiago National - Juventus, sábado, y Colo Colo con Santiago Morning el domingo.— El problema de la sindicalización de los profesionales

Con la presidencia del señor Guillermo Sommerville y de los directores, señores Claudio Vicuña, Oscar de la Cruz y Sergio Alvarez, tuvo anoche reunión ordinaria de directorio, la Asociación Central de Football de Santiago. Se excusó el vicepresidente, señor Alberto Parodi. Asistieron los siguientes delegados: Luis Cagnioni, Audax Italiano; Robinson Alvarez, Colo Colo; Edwin Lürhs, Green Cross; Luis Mesa, Magallanes; Waldo Sanhueza, Santiago Morning; Thomas, Santiago National-Juventus; Víctor Matettich, Universidad Católica; Santiago Rebolledo, Universidad de Chile y Simón Martínez, Unión Española. Badminton no se hizo representar.

SE LEYERON LAS siguientes notas: del Audax Italiano, comunicando que el 12 se dirige a Valparaíso, a jugar con el Santiago Wanderers, de acuerdo con un compromiso contraído el año pasado. Del Badminton, concediendo el pase al jugador Raúl Daza, para el Liceo de San Bernardo. Del player, José Avendaño dando cuenta que su contrato como profesional expira el 14 de este mes. De Víctor Klein, del Santiago Morning, en que comunica que su contrato venció el 7 del presente. Del Magallanes, pasando a la reserva de su plana mayor y con el goce de 50 por ciento de su sueldo, a Carlos Albadiz. De la Asociación de Melipilla, advirtiendo que no concederá los pases de Pozo y Miranda (para Badminton), por haber desistido los interesados.

SE PREOCUPO en seguida el directorio de confeccionar los programas oficiales para las fechas venideras, quedando de esta manera:

JUEVES 12— Estadio Nacional: Universidad de Chile con Universidad Católica. Arbitro, señor Francisco Rivas. (Este partido correspondía jugarse el domingo 22 de junio, anticipándose a pedido de ambas instituciones).

SABADO 14.— Estadio de Carabineros: Santiago National, Juventus con Magallanes. Arbitro, señor Adolfo Pizarro. Los representantes de estos clubes llegaron a un acuerdo en el sentido de que en este match podrían actuar —aún sin estar arreglada su situación reglamentaria— los jugadores Coleccio y Gallardo, del Juventus, y Suárez de Magallanes.

DOMINGO 15.— Estadio Nacional: 14 horas: Universidad Católica con Audax Italiano. Arbitro, señor Juan Quiroz, 16 horas. Santiago Morning con Colo Colo. Arbitro, señor Alfredo Vargas.

ESTADIO DE SANTA LAURA.— 14 horas: Unión Española con Badminton. Arbitro, señor Manuel Soto. 16 horas: Universidad de Chile con Green Cross. Arbitro, señor Leopoldo González.

EL DELEGADO DEL Club Magallanes, señor Mesa Araya, hizo notar a la sala, la situación actual en que se hallaba la formación del Sindicato de Jugadores Profesionales de Football, indicando que, contrariamente a lo que se había expuesto, el movimiento no estaba finiquitado, sino que se encontraba simplemente en un compás de espera, aspecto importantísimo, al cual el directorio de la Asociación debía abocarse resueltamente. Señaló en seguida la conveniencia de que se llegara a una reglamentación definitiva para impedir que en cualquier momento, tomara nuevas fuerzas la gestación de este Sindicato, exponiendo detalladamente el papel y la situación en que se encontraba el jugador con respecto al Club y los aspectos de diverso orden que rigen el desenvolvimiento del profesionalismo.

Intervino en el debate el delegado de Green Cross, anticipándose a decir que en su institución no existían mayores problemas por este asunto y que el club que representaba, acataría cualquier acuerdo que tomase el directorio de la Asociación.

Insistió el señor Mesa Araya en el sentido de que se debía dar un corte definitivo a esta situación, y propuso la designación inmediata de una comisión para que estudiara el actual estado de cosas y luego proceder a reglamentar los acuerdos respectivos.

El presidente de la Asociación propuso, finalmente, que un dirigente autorizado de cada club, conversara con sus jugadores con el objeto de obtener acuerdos claros y, en lo posible, que convinieran a ambas partes, para mantener así un ambiente más tranquilo y desligado de todo proyecto tendiente a la formación de una corporación sindical. Por último y dado lo avanzado de la hora, se acordó que este asunto se siguiera tratando en la sesión ordinaria del lunes próximo.

W. GUZMAN ACTUARA EN UN TORNEO INTERNACIONAL

El campeón Washington Guzmán, se dirigirá en los primeros días del mes próximo a Ecuador, a fin de participar en un pequeño torneo panamericano de natación, que se realizará en ese país, organizado por el Club Emelec.

Guzmán fué invitado para este certamen durante el Torneo Sudamericano realizado en Viña del Mar, por el propio presidente de la delegación ecuatoriana, señor Caswell, quien ya en varias oportunidades ha reconocido las notables aptitudes del campeón chileno.

Hemos podido apreciar que Guzmán se está entrenando en forma entusiasta y ha recuperado en gran parte, sus condiciones que no pudo demostrar en el Sudamericano, a causa de una enfermedad.

El único representante que tendrá Chile en el mencionado certamen, deberá enfrentar a los mejores elementos de distancias largas del continente, como lo son el campeón argentino José María Durañona y el "crack", ecuatoriano, Abel Gilbert.

Finales del torneo de apertura de la Sección "Cadetes"

Se disputarán el jueves

El jueves se jugarán las finales del torneo de apertura de la Sección Cadetes, en la cancha Eugenio Matte. En primera infantil actuarán por el título, Magallanes y Colo-Colo, y en la Juvenil, National Juventus y Colo-Colo.

Aparte de estas finales, también habrán lances oficiales en las canchas: Ingeniería y Campos Sports.

El programa completo es el siguiente:

FINALES DEL TORNEO DE APERTURA

Cancha Eugenio Matte

Magallanes con Colo-Colo; 10.15 horas, primera división; árbitro, Sr. Luis Cabrera.

National Juventus con Colo-Colo; 11.15 horas; árbitro, señor Luis Ahumada. Turno, doctor B. Bustamante.

COMPETENCIA OFICIAL

Cancha Campos Sports

Green Cross con Universidad Católica; 10.15 horas; primera división; árbitro, señor Gabriel Estelli. 11.15 horas, división juvenil; árbitro, señor Juan Zamora.

Turno, Sr. Villalobos.

Cancha Escuela de Ingeniería

Badminton con Universidad de Chile; 10.15 horas; primera división; árbitro, señor Manuel Escobar. 11.15 horas, división juvenil; árbitro, señor Francisco Candelari.

Turno, Sr. R. Zavala.

Estadio Nacional

Universidad de Chile con Universidad Católica; 14 horas; división especial; árbitro, señor Higinio Madrid.

Turno, Sr. J. Ghierdo.

Santa Laura

Magallanes con Unión Española; 10.15 horas; tercera división; árbitro, señor Ernesto Díaz. 11.15 horas, segunda división; árbitro, señor Ernesto Díaz.

"FIVE" DE LOS ESPAÑOLES ESPERA REHABILITARSE EN SU MATCH CON EL G. CROSS

Se miden mañana por la rueda de perdedores del torneo de basketball de apertura. — Internacional con Comercio Atlético

Mañana en la noche, en el gimnasio de la Universidad Católica, se verificará otra reunión correspondiente a la rueda de perdedores del Campeonato de Apertura de Basketball, de división de honor.

En el match inicial, o sea, a las 21.45 horas, se medirán los quintetos del Internacional y Comercio Atlético. No obstante que el equipo de Salamovitch se presente como el ganador indicado, en consideración a su notable triunfo de anteayer, conviene recordar que el Comercio Atlético está formado por jugadores jóvenes y muy entusiastas que en los compromisos difíciles se superan.

Unión Española y Green Cross, serán los encargados de protagonizar el encuentro de fondo de la reunión. Este match es de difícil pronóstico, pues a pesar que el equipo de la cruz verde ha estado cumpliendo últimamente mejores actuaciones que su contendor, debemos destacar que éste, por su indiscutible clase, es un rival de peligro para cualquier elenco, por muy capacitado que sea. Por estas razones, el match en referencia ha despertado bastante entusiasmo entre los aficionados, quienes esperan una presentación de acciones reñidas, digno de los méritos de ambos adversarios.

FINAL DE GANADORES

La final de la rueda de ganadores, se jugará el domingo próximo, en la mañana, y les corresponderá medirse a los fives del Deportivo Siria e Y. M. C. A.

UNA ACLARACION

Con respecto a un artículo aparecido en nuestra edición de ayer, en que nos preocupábamos de las actividades que desarrolla la Liga Independiente de Football —, y por haber varias entidades con el mismo nombre—, se nos ha pedido esclarecer cuál de ellas servía de tema al comentario en cuestión. El articulista se refirió a la Liga Independiente de Ñuñoa.

SUSPENDIDO EL TORNEO DE NATACION ENTRE LA CAPITAL Y VALPARAISO

Estamos en condiciones de informar que el anunciado inter-city de natación entre Santiago y Valparaíso, que se proyectaba realizar a fines del mes en curso, ha debido suspenderse indefinidamente, a causa de no haber aceptado la Asociación porteña la invitación que le formulara su congénere de la capital.

Vale decirse que este intercidades estaba considerado como una especie de Campeonato de Apertura de la temporada acuática de invierno de Santiago.

Gabriel Bustos ganó torneo de ajedrez

Con motivo del séptimo aniversario del club Coopercarab, formado por empleados de la Cooperativa de Carabineros, se desarrollaron varias competencias deportivas, sobresaliendo la de ajedrez, en la que intervinieron jugadores de indiscutibles méritos.

Esta competencia resultó bastante reñida, por la equiparidad de condiciones de la mayoría de los competidores. Resultó vencedor Gabriel Bustos, que además se mantuvo invicto en las ocho partidas del torneo. Siguiéronle Angulo y Guillermo Quiróz, ocuparon el segundo y tercer lugar, respectivamente.

T. Eléctrica ganó en ajedrez a San Bernardo

Walter Ader venció a Berna Carrasco. — Otros resultados

En el local del Club Tracción Eléctrica se llevó a efecto anteayer en la tarde un torneo de ajedrez en el que participaron los clubes Maestranza de San Bernardo y Tracción Eléctrica.

En un total de trece partidos, los representantes de la institución metropolitana se adjudicaron nueve triunfos, perdiendo en los restantes.

Los vencedores del Tracción Eléctrica fueron: Alejandro Ried, ganó a Hildelso Wilson; Demetrio Birkenthal a Héctor Urbina; Hernán Chacón a Esau Ramírez; Carlos Hausser a Juan Toledo; Jorge Alfaro a Luis Ferrada; Nemo Castillo a Guillermo Campos; Walter Ader a Berna Carrasco; Andrés Poc a Mario Candia y Moisés Castillo a Rodolfo Ochoa.

Víctor Vidal, del Maestranza, venció a Marta Vines; Eliana Carrasco a Tomás Ossandón; Eduardo Wippke a Rubén Galdames y Pedro Budinich a Alberto Melis.

LAS INSCRIPCIONES PARA UNA EXCURSION A FARELLONES

Hasta hoy a las 20 horas, se encuentran abiertas las inscripciones para la excursión que realizará próximamente a Farellones, el Comité Pro Deporte Popular.

Esta excursión promete alcanzar buen éxito, tomando en consideración el excelente estado en que se encuentran las diversas canchas de ski de los Farellones, debido a la fuerte nevazón que ha caído durante estos últimos días.

BUSCAMOS

AGENTE EXCLUSIVO, para venta libros MEDICINA y DERECHO, a comisión.

Escribir con referencias: Editorial DURIEUX, Diagonal Norte 615. Buenos Aires, República Argentina.

B O X

INTERESANTES COMBATES EN EL RACHA B. C.

Actuarán los amateurs tranviarios

Un festival de interesantes contornos, es el que ofrece el sábado próximo el Racha Club en su local de la Gran Avenida. Enfrentarán sus mejores hombres contra un equipo de Tranviarios B. C., sobradamente conocido de nuestros aficionados por sus grandes y contundentes triunfos obtenidos últimamente ante poderosas entidades congéneres.

El match de fondo está encomendado a los pugilistas, Segundo Meza, el valiente y fuerte peleador tranviario, con Rosamel Cerda, el hábil aficionado del Racha.

Un match de semifondo a cargo de Carlos Tejo con Toribio Gutiérrez, del Racha, ocho preliminares, donde alternarán los mejores elementos de ambas entidades completarán este novedoso programa que será amenizado por el Orfeón Tranviario.

El programa es el siguiente:

Juan Aguilar, Tranviarios, con Armando González, Racha.

Vidal Echeverría, Tranviarios, con Roberto Hidalgo, Racha.

Raúl Cépedes, Tranviarios, con Tito Pardo, Racha.

Lorenzo Collao, Tranviarios, con Mario Labra, Racha.

Manuel Araya, Tranviarios, con Luis Caroca, Racha.

Guillermo Saavedra, Tranviarios, con Luis Valdés, Racha.

Miguel Duarte, Tranviarios, con Fernando Zagál, Racha.

Luis Vargas, Tranviarios, con René Gamboa, Racha.

MATCH DE SEMIFONDO

Carlos Tejo, Tranviarios, con Toribio Gutiérrez, Racha.

MATCH DE FONDO

Segundo Meza, Tranviarios, con Rosamel Cerda, Racha.

Amenizará el espectáculo el Orfeón Tranviarios.

GREEN CROSS ACTUARA EN EL MEXICO

Han pactado efectuar una revancha, las instituciones, México B. C. y Green Cross, para realizarla el sábado próximo en la noche, en el ring de la calle San Pablo 1617, aunque llueva.

Desde la rueda final del Campeonato por el Charro mexicano que disputaron estas mismas colectividades, cuyo resultado favoreció al club azteca, se hicieron las gestiones para efectuar la revancha de esta competencia, pero varias dificultades habían privado de llegar a un acuerdo, ahora ya han firmado contrato y este interclub tendrá lugar como lo hemos anunciado, el próximo sábado en el México B. C.

En aquella oportunidad cuando midieron sus fuerzas los mejores elementos de las citadas instituciones, no hubo una sola pelea que no fuera de interés para los numerosos asistentes, todas en su totalidad prodigaron emociones y en varios paisajes de la lucha, los asistentes abandonaron sus asientos para aplaudir a su favorito.

La mayoría de los defensores que actuaron en el certamen final del Charro mexicano, les tocará intervenir el sábado que viene.

EL CONSTRUCCIONES DE LA ASOCIACION TRANVIARIA

Actuará mañana en el Ferroviario

Para mañana miércoles, se ha postergado la velada pugilística suspendida el sábado último, debido a la fuerte lluvia caída, y que como hemos anunciado, tendrá por escenario el ring de calle Exposición 249.

Intervendrán en esta fiesta boxeril los más destacados elementos de los clubes Ferroviario "Jorge Guerra" y "Construcción", este último de las filas de la Asociación Tranviaria de Box.

LAS MEJORES PELEAS

A cargo de los encuentros principales, están, el actual campeón de Chile, Raúl Lobos y Adrián Arce, éste último un elemento que bastante dará que hacer al campeón peso mediano, a quien se nos asegura hará demostrar toda la gama de sus conocimientos defensivos, pues, Arce es un elemento que viene destacando en cuanto liter clubes ha interesado, por lo cual es tenido como peleador de primera fila.

El otro encuentro de fondo está a cargo de Rolando Schiaffino y Carlos Peña, match que también resultará del agrado de los aficionados, dados los conocimientos y fuerte punch del rival del ferroviario Schiaffino. Este encuentro terminará en K. O. de alguno de los contendores.

Merece también destacarse de los encuentros restantes, el que sostendrán a cuatro vueltas Pelegrino Romano, del Ferroviario con Rosamel Romero, un liviano de bonito futuro, ya que buenos conocimientos le ha enseñado Quintín Romero, el viejo campeón, gloria del pugilismo chileno, que es su padre.

El pluma, Enrique Muñoz también ferroviario, enfrentará a Luis Poblete, del Construcción, elementos que también presentarán espectáculo que será bién presenciado por los aficionados.

Completan el programa los encuentros a tres vueltas a cargo de Eduardo Cornejo y Jovino Alarcón, Moisés Flores con Humberto Urzúa, Manuel Reyes con Luis Velásquez, Oscar Inostroza con Luis Espinoza y Juvenal Contreras con José Reyes.

VENCEDORES EN EL MEXICO

La fuerte lluvia caída el sábado pasado, no fué motivo para impedir la realización de la competencia boxeril que habían pactado el México B. C. y el Guillermo Arroyo, velada que se efectuó en el cómodo local que poseen los mexicanos, en calle San Pablo 1617.

LOS RESULTADOS

Damos a conocer los resultados generales de las peleas efectuadas:

Osvaldo Olea, del México, empató con Raúl Vega, del G. Arroyo.

Isaías Medél, del México y Juan Aguilera, del Guillermo Arroyo, empetaron.

Angel Andrade, del México, ganó por puntos a Eduardo Hernández, del G. Arroyo.

Joaquín Pinto, del México, venció por puntos a Eduardo Henríquez, del G. Arroyo.

Luis Pacheco, del México, se impuso por puntos sobre Miguel Méndez, del G. Arroyo.

T U R F

Asignación de pesos para las carreras del domingo próximo

Club Hípico

DOMINGO, 15 DE JUNIO DE 1941

Premio JOCKEY CLUB DE LIMA. — 1.200 metros (Clásico).

Oval . . . . 55 Ravel 53
Bellaco . . 52 Oldenburgo 52
Comovós . . 52 Toribio . . . 52
Control II . 52 La Real . . 51
Lozer . . . . 52 Mexicana . . 50
Norodine . 52

Premio OLASCOAGA. — 1.300 metros. — (Jinetes aprendices).

Aureola . . 56 Ducila . . . 54
Coquetuela 56 Grecia . . . 54
Espoleta . . 56 Hebe 54
Fascinación 56 Inquisición 54
Proeza . . . 56 Mermelada 54
Rueca . . . 56 Nieve 54
Terma . . . 56 Oblea . . . 54
Ventosilla . 56 Vieja Brava 54
Colibrí . . . 54 Wardonia . . 54

Premio OMER EMETH. — 1.200 metros.

Centro Half 54 Paradox . . 54
Chispo . . . 54 Alul 52
Chocalán . . 54 D. Durbin . 52
Claudio . . . 54 Enigma . . 52
Conan Doyle 54 Fenicia . . . 52
Farnabazo 54 Huacachina 52
Filántropo . 54 Lakmé . . . 52
Flotador . . 54 Lota 52
Fraizen . . 54 Morgana . . 52
Mariano . . 54 Sirena . . . 52

Premio OLD BOY. — 2.400 metros. — Hand.

Edgar Poe . 60 Gigoló . . . 48
Ciclón . . . 57 Ariovisto . . 46
Faraón . . 57 C. y Caña . . 46
Mercurial . . 51 Domitila . . 46
Malito . . . 50 Sonda . . . 46
Mister Lee 49 Bergerac . . 46

Premio OAKLAND. — 1.100 metros. — Hand. — 1.a serie.

Manicero . 61 Rodolfo . . 52
Magerit . . 60 Corredor . . 51
Aligator . . 57 Acústica . . 50
Brooklyn . 52 Bacarat . . 48
Cinzano . . 52 Odiosa . . . 48
Lindopial . 52 Ch. Quen . 46

Premio OREGANO. — 2.a serie

Vodka . . . 58 Krupp . . . 52
C. Guante . 57 Convallaria 51
Parisea . . 55 India Brava 49
Obligada . . 55 Melocotón . 47
Cicadeo . . 54 Milanesa . . 46
Tempranero 54 Ofendido . . 46

Premio ORANGE. — 3.a serie.

Parisien . . 60 Isócrates . . 51
Garrocha II 57 Milenkilla . . 51
Kleber . . . 56 Pegaso . . . 51
Radical . . 56 Unamuno . . 51
Kohnma . . 55 Alí Babá . . 50
Nocarodes . 54 Disraeli . . 50
Rajatabla . 54 Canteras . . 49
Rondana . . 54 Habanita . . 49
Urano . . . 54 Selvática . . 49
Bordeaux . . 53 Padutina . . 48
Crap . . . 53 Monseigneur 48
Venture . . 52 Almendral . 46
Belveder . . 51

Premio ODISEA. — 1.100 metros. — Hand. — 1.a serie.

Tromba . . 57 B. Pleito . . 53
Fred Astaire 56 Astracea . . 53
Fuad . . . 56 S. de Agua . 52
Jucuetón . . 56 Tolú 52
Littre . . . 56 Erasmo . . 51
Lija . . . . 55 Mafica . . . 51
Merlín . . . 55 Vucham . . 49
War Duke 55 Sir Lucius . 46
Sembrera 54

Hipódromo Chile

Po. GRADIOLA.— Serie A. 950 metros.— $ 9.000.

Admirador . 56 Mayoral . . . 56
Angustiado . 56 N. L. Afloje 56
Camarico . . 56 Paradox . . 56
Difícil . . . 56 Presuntuoso 56
Feredov . . . 56 Tongoy . . . 56
Flotador . . 56 Usurero . . 56
Importante 56 Valenciano . 56
Lincoyán . . 56 Volador . . 56
Maracador 56

Po GRADIOLA. Serie B. 950 metros. $ 9.000.

Ascot . . . 56 For Ever . . 56
Borniador . 56 Fraizen . . 56
Cañete . . . 56 L. Tiempos . 56
Caulil . . . 56 Llay Llay . 56
C. Doyle . 56 Marinero . 56
Contrasentido Palmun . . 56
56 Pensamiento 56
Emigrante . 56 S. Pancho . 56
Farnabazo 56 Sultán . . . 56

Po GIRL. 1.a Serie. $ 8.500. 1.500 metros.

Abrojito . . 57 Alabastro . 52
Wiesbaden 57 Jamaica . . 52
Disparate . . 55 M. Marise . 51
Payaso . . . 55 Honorio . . 50
A. Negra . . 54 Katiuska . . 49
Pompoon . 54 Sus 48
Rodolfo . . 54

Po. GIRL. 2.a Serie. $ 7.500. 1.500 metros.

Caupolicano 57 7 Cartas . 52
Crefrén . . 56 P. Royal . . 50
C. Guante . 56 P. d'Or . . 50
El Cacique . 56 Ya Voy . . 50
Amulete . . 55 Instantánea 49
Mississipi . 54 Salacia . . . 49
Balancli II 52 Miss X . . . 48
Insignia . . 52 Radical . . 48
R. Duqueco 52

Po. GIRL. 3.a Serie. $ 7.000. 1.500 metros.

Luisiana . . 57 Gulliver . . 51
Netrón . . 56 Irsén 51
Moctezuma. 55 Kohama . . 51
Pichonga . . 53 Calladita . . 50
Narvick . . 52 Filigrana . . 50
Prosit . . . 52 Romance . . 50
Walpole . . 52 Allipén . . 49
Chartreuse 51 Milonguera . 49
Formiche . 51 Kummel . . 48

Po. GIRL. 4.a Serie. $ 6.500. 1.500 metros.

Magenta . . 57 Cadi 51
Cardenal . 56 All Right . 50
Diaraeli . . 56 Pontinia . . 50
Borbotón . . 55 Kromprinz . 49
Cacheteo . . 55 Monarch . . 49
Sabrosa . . 55 Ch. Brandy 48
Fetzen . . . 53 Paliza . . . 48
R. Teffari . 52 Sudermann . 4
Armerillo . 51

Po. GIRL. 5.a Serie. $ 6.500. 1.500 metros.

Roteque . . 60 Tentadora . 53
C. Largo . . 59 L'Ermigane 52
Castor . . . 58 D. de York 51
Tolú . . . . 58 India Viva . 50
A. Suise . . 56 Agresor . . 49
Desmayada 55 Su Señoria 49
Festal . . . 55 Dakar . . . 48
Musicao . . 55 Almudevar . 48
Insomnio . . 54 Niblinto . . 48
Irá Lejos . 53 Formulario . 47
Leopardo . . 53 Dominguera 46

Po. GACETA. Condicional. $ 7.000. 1.200 metros.

Andover . . 56 Meteoro . . 56
Charro . . . 56 Pin 56
Ch. Hermoso 56 V-8 56
Colliguay . . 56 Barcelona . . 54
El Capucha 56 Castopea . . 54
Excepción . 56 Colibrí 54
Klein . . . . 56 Grecia . . . 54
Kururo . . 56 Gundslajara 54
Laberinto . 56 Mermelada . 54
Los Angeles 56 Wardonia . . 54
Lusinge . 56 5 W. Princess 54
Magallanes 56

SERIE ANULADA:

Bandazo, Kaml, Viento Fresco, Mitre, Good Luck, Michito, Dardenelos, Barabino, Silbela, Orsino, Infidente, Pairrequeo, Tirilento, Orleans, Rosa Flor, Morny, Reaping Reward, Padisha, Clásica, Tenga Prira, Plasencia, Babilonia, Tarambana, Beitranela, Montreal, Fama II, Regional, Canteras y Oberdan.

Nota.— Por ser feriado el jueves, 12, los porcentages y las montas se pagarán mañana miércoles 11 de 2 1|2 a 4 1|2 P. M.

ACUERDOS DE LA ASOC. DE PROPIETARIOS DE CABALLOS

El nuevo Directorio de la Asociación de Propietarios de Caballos ha estado trabajando activamente a fin de realizar el programa de trabajo que en bien del deporte hípico se ha trazado.

En la última reunión se dio cuenta de haberse enviado a todos los socios una circular dándoles cuenta de la forma en que actuarán.

Los socios deberán subscribir una nueva solicitud de admisión para la mejor organización del archivo.

Se tomó conocimiento de haberse enviado por la Secretaría notas a todas las instituciones hípicas dándoles a conocer el Directorio.

Se tomó el acuerdo de pedir a los Hipódromos la designación de una Comisión de Programas en la que formen parte representantes de la Asociación de Propietarios de Caballos.

Se encomendó al presidente señor del Pedregal, hiciera gestiones ante el Club Hípico a fin de atender un reclamo de don Alamiro Rubio, propietario del caballo Ariovisto, quien no acepta la rebaja del último premio ganado por su caballo.

Se cambiaron ideas sobre el seguro de los caballos y la posibilidad de que la Asociación asegure los caballos de sus asociados, asunto que quedó en estudio.

Se discutieron diversos puntos referente a la reforma de los Estatutos que propondrá a la asamblea, a fin de dar mayores atribuciones a los socios y que la Asociación tenga secciones comercial y de seguros.

La Secretaría de la Asociación atenderá diariamente de 18 a 20 horas, en Teatinos 535, teléfono 61707.

Los trabajos de ayer en ambos hipódromos

Club Hípico

PISTA DE ARENA

SUS, montado, por L. A. González pasó: 700 en 45 2|5.

TORIBIO, montado, por O. Ulloa y TEODOR, por Alf. Miranda, pasaron 1.000 en 1.6 4|5, ganó Toribio por dos cuerpos.

GARDENIA, montada, por F. Santander pasó: 800 en 52.

CAP DUCAL, montado por P. Flores pasó: 600 en 39, repitió en 38.

MARAÑON, montado por O Ulloa y CAYALCA, A. Miranda, pasaron: 700 en 44, llegaron iguales.

CHICO HERMOSO, montado, por C. Gamboa pasó: 800 en 52 3|5.

GARGAL, con O. Ulloa y PRIMA DONNA, A. Miranda: 700 en 44, llegaron iguales.

CUBANITA, montada por V. González pasó: 700 en 48 2|5.

NILO, montado por L. Jara pasó: 1.400 en 1.34 3|5.

TERCA, montada por Alf. Silva pasó: 800 en 51.

CHATELAINE, montada por R. Castillo pasó: 1.400 en 1.36.

ASTRACEA, montada por S Ponce pasó: 700 en 45.

RAPIDA, con aprendiz y BELLACO, J. Alarcón, pasaron: 600 en 38 2|5, ganó Rápido, por un cuerpo.

RECUA, montada por aprendiz pasó: 800 en 51.

TANGO BAR, montado por C Gamboa pasó: 700 en 44 3|5.

TERMA, montada por aprendiz pasó: 400 en 25 2|5.

GIGOLO, montado por L. Moreno pasó: 2.000 en 2.19 3|5.

BERBEDERE, con O. Maira pasó: 600 en 39, repitió 400 en 24 2|5.

VANDERBILT, con J. Molina y GRANADA, por J. Carrasco, pasaron: 800 en 52 3|5, llegaron iguales.

KENTUCKY, con J. Freire y GARROCHA, M. Palma, pasaron: 1.400 en 1.34 1|5, ganó Kentucky por dos cuerpos.

OVAL, montado por J. Carrasco y COMOVOS, J. Molina, pasaron: 600 en 37, repitieron igual y llegaron ambas veces iguales.

MANCO CAPAC, montado, por J. Carrasco, sin apuro, 1.400 en 1.40.

JACKSON, montado por J. Donoso pasó: 1.200 en 1.20 2|5.

KASATA, montada por J. Molina pasó: 500 en 30 4|5.

CONTROL, con V. González pasó: 700 en 44 2|5, repitió en 43

BORBOTON, con J. Freire y MERLIN, por S. Arellano pasaron: 1.400 en 1.36, llegaron iguales.

FORMICHE, montada por F Santander pasó: 1.400 en 1.37 2|5.

LUSTRIN, con aprendiz, pasó: 400 en 27, repitió en 26.

MALLORCA, montada por L Ramírez pasó: 1.400 en 1.33 3|5.

ARIOVISTO, montado, por J Molina pasó: 1.000 en 1.7, repitió en 1.7 3|5.

HALCON ROJO, montado por aprendiz y CUATRO ASES, J. Carrasco pasaron: 1.000 en 1.4 3|5 ganó Halcón Rojo, por dos cuerpos.

SEPHORA, montada por F. Irigoyen pasó: 600 en 37 2|5.

LATIGAZO, montado por G. Sarmiento pasó: 1.000 en 1.9.

Hipódromo Chile

PISTA DE ARENA (SUBIDA)

CONOCIDO, aprendiz, 200 en 12 3|5, repitió en 13.

BARBARINA, aprendiz, 200 en 12 3|5, repitió en 12 2|5.

TIMNA, C. Parra, 400 en 26 2|5.

TINTORETTO, Julio González, 400 en 25 2|5.

ROMANCE, G. Sepúlveda, 1.000 en 1.8.

ARMERILLO, J. F. Castillo, 1.000 en 1.9.

T. BAJA, E. Canales, 800 en 56

LEOPARDO, C. Moreno y FALCADA, aprendiz, 400 en 27, iguales.

CASTOR, Julio González, 1.000 en 1.10.

HYPATIA, R. Bustamante, 600 en 39 3|5.

CAROTTE, A. López, 400 en 25 3|5.

MISTER JACK, R. Contreras 400 en 26, repitió 200 en 12 3|5.

ANGUSTIADO, J. Herrera, 800 en 39 2|5.

RUSKAIA, aprendiz, 400 en 28

CAMPESINA, aprendiz y NOCTORELLA, J. Herrera, 400 en 26 2|5, llegando iguales.

LILIAN HARVEY, C. Rebolledo, 1.000 en 1.11.

CAMARICO, M. Salazar, 400 en 26, repitió en 26 3|5.

DESMAYADA, aprendiz, 1.000 en 1.8 2|5.

NINON, R. Contreras, 1.000 en 1.8 4|5.

SIGA SIGA, O. López, 400 en 27.

INTREPIDO, Julio González 1.000 en 1.11 2|5.

CAÑETE, G. Cabrera y War DUKE, aprendiz, 400 en 26 2|5, iguales.

MEXICANA, Ab. Silva y LA REAL, M. Mokridge, 400 en 24 3|5 iguales.

PISTA DE ARENA (BAJADA)

SIR LUCIUS, J. Aravena, 400 en 24.

SEGUIDA, L. Araya, 600 en 38

COLIBRI, A. López, 1.000 en 1.8.

INDIA VIVA, Hugo Jara, 600 en 39.

QUILICURA, M. Mockridge y LABERINTO, C. Araos, 600 en 38 3|5, llegando iguales.

FRED ASTAIRE, J. 2.o Olivares, 600 en 37, repitió en 36 2|5.

KUMMEL, L. Soto, 800 en 51.

CHERRY QUEEN, C. Moreno, 800 en 52.

CLAUDIO, R. Contreras y ENIGMA, aprendiz, 1.000 en 1.6 ganando Claudio por 2 cuerpos.

ROSALIA, D. Solís, 800 en 51.

SONDA, C. Moreno, 200 en 12, repitió igual.

VENTOSILLA, C. Moreno, 400 en 24 2|5, repitió en 23 4|5.

ADMIRADOR, J. Herrera y MARTITA, P. 2.o González, 600 en 38 2|5, llegando iguales.

CONCURSO PARA CONDUCTORES DE OBRAS

LLAMASE a concurso para proveer el cargo de Conductor de Obras, grado 14.o del Servicio de Agua Potable y Alcantarillado de Valdivia, con $ 9.600 de sueldo anual. Bases y Condiciones, pueden consultarse en las Oficinas de la Dirección General, Agustinas 1546, hasta el 14 de Junio.

L. LIRA
Director General

A PESAR DE LA GUERRA GRAN BRETAÑA MANTIENE LA ALTA CALIDAD QUE SIEMPRE HA CARACTERIZADO A SUS PRODUCTOS.

CAMARA BRITANICA DE COMERCIO

VITALINA

Por sus componentes se puede considerar como muy buen remedio para combatir anemia, debilidad cerebral, convalecencias, raquitismo. Da fuerza y vigor.

Base: Hemoglobina fosco-arsenical, etc.

EL MERCADO DE VALORES

Activo en general estuvo el mercado durante el primer día de la semana.

Punitaqui, Tocopilla, Disputada, Andacollo y Chañaral sobresalieron en los títulos mineros. En industriales los más transados fueron: Vapores, Paños y Uniformes, Papeles y Cartones, Cemento El Melón, Copec, Lozas Penco, Tejidos El Salto y Electricidad Industrial.

Los bancos tuvieron operaciones, Español, Chile, Italiano y Central.

En ganaderas se transaron 150 Tierra del Fuego, a 256.

El total de lo operado en bonos fué de 1.321,500 nominales.

Los precios cerraron firmes y con alzas. Hubo 22 alzas y 10 bajas.

OPERACIONES EFECTUADAS AYER

PRIMERA RUEDA

16000 Caja 6-3|4, 73 3|4; 420000 Caja 6-3|4, 73 1|2; 12000 Hip. Ch. 6-1, 74; 30000 Deuda Int. 7-1, 82; 120 Banco Italiano, 135; 36 Cons. Gles., 72 1|2; 50 Fuegos, 256; 25 Tej. Salto, 39; 2000 Tej. Salto, Jul. 3, 40 1|2; 25 Penco, 34; 1200 Penco, Jul. 3, 34 1|4; 300 Penco, Jul. 3, 35; 50 C. Melón N|E., 87; 1200 C. Melón N|E., Jul 3, 87 1|2; 200 P. Concep., 38 1|2; 100 P. Concep., 39; 100 Cartones OD., 36 1|2; 250 Cartones, 36 1|2; 600 Cartones, 36 3|4; 1 Club Golf N|E., 2,850; 200 Cristales, 36; 200 Uniformes, 30 1|2; 500 Uniformes Jul. 3, 31; 200 Uniformes, Jul. 3, 31; 1000 Uniformes, Jul. 3, 31 1|2; 1000 Electr. Ind., Jun. 19, 43 1|4; 100 Vapores, Jul. 3, 180; 400 Vapores, Jun. 19, 179; 900 Vapores, Jul. 3, 179 1|2; 1100 Vapores, Jul 3, 179; 2500 Vapores, Jul. 3, 178 1|2; 500 Vapores, 177; 100 Vapores Jul. 3, 178; 400 Vapores, Jun. 19 178 1|2; 700 Vapores, Jul. 3, 179; 100 Vapores, Jun. 19, 179 1|2; 1000 Punitaqui, 46 3|8; 1500 Punitaqui, Jun. 19, 46 1|2; 200 Schwager, Jul. 3, 89; 800 Tocopilla, Jul. 3, 41 3|4.

FUERA DE RUEDA HASTA LAS 12 HORAS

10000 D. Interna 7-1, 82; 5 Gas Santiago, 60 1|2; 15 Gas Santiago OD., 60 1|2; 1 C. Golf N|E., 2850; 50 Cartones, 37; 500 Cartones, Jul. 3, 37; 200 Cartones, Jun. 19, 36 3|4; 1500 Cartones, Jun. 19, 37; 1500 Copec, 28 1|2; 1800 Copec, Jul. 3, 28 3|4; 500 Carrascal Jun. 19, 8 1|4; 700 Lozas Penco Jul. 3, 35; 100 Tej. Salto, Jul. 3, 40 1|2; 500 Vapores, Jun. 19, 178 1|2; 2400 Vapores, Jul. 3, 179; 100 Vapores PH., 177 1|4; 300 Vapores, Jul. 3, 178 1|2; 1500 Punitaqui, Jun. 19, 46 1|2; 600 Punitaqui, Jul. 3, 46 1|2; 1500 Punitaqui, Jun. 19, 46 3|8; 1200 Punitaqui, OD. Jul. 3, 46 5|8; 2000 Punitaqui, Jul. 3, 46 5|8; 1000 Punitaqui, Jun. 19, 46 3|8; 400 Schwager, Jul. 3, 89 1|4; 1000 Disputada, Jul. 3, 42 1|4; 500 Tocopilla, Jul. 3, 41 3|4.

SEGUNDA RUEDA

138500 Caja 6-3|4, 73; 33000 Caja, Jun. 1934 6-3|4, 74 1|4; 174000 Hipot. 6-1, 74; 80000 D. Interna 7-1, 82; 2000 Pavimentac. 7-1, 76; 40000 Pavimentac. 7-1, 75 3|4; 1 Bco. Central 1,600; 200 Bco. Chile, 267; 1158 Bco. Español, 150; 90 Gas Santiago, 60 1|2; 18 Volcán, 62; 2 Cartones, 37; 150 Cartones OD., 36 3|4; 1368 Cartones 36 3|4; 1000 Copec, 28 1|4; 800 Vidrios Planos, 24 1|2; 500 Mecánica, Jun. 19, 65; 500 Mecánica, Jul. 3, 65; 1700 Uniformes, Jul. 3, 32; 500 Uniformes, Jul. 3, 31 3|4; 100 Uniformes, Jun. 19, 31 1|2; 800 C. Melón, Jun. 19, 93 1|4; 800 C. Melón N|E., Jun. 19, 87 1|2; 200 Vapores, Jul. 3, 178 1|2; 900 Vapores, Jul. 3, 178; 400 Lozas Penco, Jun. 19, 35; 100 Lota, Jul. 3, 39; 100 Schwager, Jun. 19, 89; 300 Patiño, Jun. 19, 243; 600 Patiño, Jul. 3, 244; 2000 Andacollo, 4 3|4; 1500 Chañaral, 5 3|8; 500 Punitaqui, Jul. 3, 46 1|2; 800 Punitaqui OD., Jul. 3, 46 1|2; 1500 Punitaqui, Jun. 19, 46 3|8; 200 Disputada, Jun. 19, 42.

FUERA DE RUEDA HASTA LAS 16.30 HORAS

1000 Caja 6-3|4,73; 12000 Hip. 6-1, 74; 100000 Deuda, 82; 15000 Paviment., 75 3|4; 600 Catres, 64 M.; 1500 Cemento, 87 1|2 Px.; 500 Cemento, 93 1|4 M.; 500 Elect. Ind., 43 1|4 M.; 450 Paños Tomé, 49 1|2; 200 Uniformes, 31 3|4 Px.; 200 V. Concha y T., 60 M.; 100 Fuego, 256 M.; 700 Punitaqui, 46 1|2 Px.

3.a RUEDA

11000 Caja 6-3|4, 73; 16000 Caja 6-3|4, 73 1|4; 210000 Paviment., 76; 1000 Deuda, 82; 18 Chile, 267; 8 Español, 150; 100 Italiano, 135; 2 Golf, 1900 N|E.; 220 Catres, 64; 400 C. Indust., 102; 27 P. Tomé, 49 1|2; 6 Gas, 60; 10 Gas, 60 1|2; 175 Tattersall, 262; 500 Rudoff, 270 Px; 100 Mademsa, 24 M; 500 Melón E., 93 1|2 Px; 100 Copec, 28 3|4 Px; 200 Uniforme, 30 3|4 Px; 500 Uniforme, 31 3|4 M Px. 200 Vapores, 178 Px; 1000 Andacollo, 4 3|4; 3900 Punitaqui, 46 1|2 M; 500 Punitaqui, 46 3|4 Px; 500 Punitaqui, 46 1|4; 1000 Tocopilla, 41 1|2 Px.

OPERACIONES EN VALPARAISO

1.a RUEDA

200 Tabacos Jun. 19, 145; 300 Cervezas Jul. 3, 124 1|2; 500 P de Lobos Jul. 3, 45 3|4; 1900 P de Lobos Jul. 3, 46; 500 Pizarreño Jul. 3, 46 1|2; 30 Muelles Verg., 51; 300 Muelles Verg. Jul. 3, 52; 100 Muelles Verg., 52 1|4; 400 Copec Jun. 19, 28 5|8; 500 Cartones Jun 19, 37; 600 C. Melón N|E, Jun. 19, 86 3|4; 200 Vapores, Jul. 3, 180; 100 Vapores Jul. 3, 179; 700 Vapores Jul. 3, 179 1|2; 800 Punitaqui Jul. 3, 47; 1000 Punitaqui Jun. 19, 46 3|4; 500 Tocopilla Jul 3, 41 3|4.

2.a RUEDA

5000 Caja 6-3|4, 74; 5000 Valp 6-1, 74 1|4; 100 C. Melón Jun. 19, 92 1|2; 300 Tabacos Jun. 19, 145; 300 Pta. de Lobos Jul. 3, 46; 600 Pta. Lobos Jul. 3, 45 3|4; 35 Cartones Jul. 3, 37 1|4; 3 Cartones 38; 1000 Cartones, 37; 62 Cartones Jul. 3, 37; 5 Cervecerías, 125; 50 Cervecerías, 124;100 Mademsa, 23 1|2; 100 Pizarreño Jul. 3, 46 1|2; 220 Ref. Viña, 98 1|2; 100 Tabacos Jul. 3, 145; 360 Pta. Lobos Jun. 19, 45 1|2; 100 Aysén OD., 95; 100 Lota Jul. 3, 39; 100 Oruro Jun. 19, 198; 100 Patiño Jul. 3, 245; 100 Patiño Jul. 3, 244; 200 Vapores Jul. 3, 178 1|2; 200 Punitaqui Jul. 3, 46 1|2; 100 Schwager Jun. 19, 88 1|2.

CAMBIOS FIJADOS POR EL BANCO CENTRAL

9 DE JUNIO DE 1941.

	Val. en Cambio m|cte	Comp.
Dólar	19.37	
£	77.96	101.38
Franco Fr..	0.44	0.57
Fr. suizo	4.500	5.850
Lira	1.02	1.326
Florín hol.	10.272	13.354
Peso chileno ..		100

EQUIPAJES Y ENCOMIENDAS DESPACHADOS CONTRA REEMBOLSO POR FERROCARRIL Y QUE HAN SIDO DEVUELTOS

A ALAMEDA

DESTINO	REMITENTE	CONSIGNATARIO
Cauquenes	Silvio Rozzi	A. Pinochet
Cauquenes	Genaro Peña	A. Barrientos
Buin	Luis Dagorret e hijos	M. Carvajal
Talca	Gath y Chaves Ltda.	E. Donoso
Chimbarongo	Gath y Chaves Ltda.	R. del Río
P. Montt	Gath y Chaves Ltda.	A. Vera
San Fernando	Casa Elitte	C. Bone
Concepción	Pablo Gil	C. Gandolfi
Concepción	Fernando Elsholz	A. Lama
Concepción	Mex y Cía.	E. Roca
Concepción	Eduardo Hortal	C. Figueroa
Retiro	Eduardo Hortal	M. Martínez
Temuco	Eduardo Hortal	S. Rivas
Valdivia	Benjamín Paz	P. Vásquez
Laja	Eduardo Hortal	J. Arratia
Mulchén	Arturo Bunck y Cía. Ltda.	F. Carrasco
Retiro	Semillería Belga	A. Harvey
Melipilla (2)	A. Jacques Vallolton	E. Díaz
Puerto	A. Montero y Cía.	H. Stowhas
Valdivia	S. A. C. y de R. Cardone Hnos.	M. Orellana

A MAPOCHO

DESTINO	REMITENTE	CONSIGNATARIO
Los Andes	Mario Manfredini	M. González
Rivadavia	Empresa Zig-Zag	M. Galleguillos
A. Latorre	José Villasante	M. Araya
P. Hundido	José Villasante	A. Santibáñez
Salado	Beltrán Raimond	A. Aguilar
Salado (2)	Landea, Gálmez y Santos	O. Cano y otro
P. Hundido (2)	Landea, Gálmez y Santos	E. Flores y otro
Inca de Oro	Casa García	C. Rojas
Inca de Oro	Eugenio Reyes	E. de Vargas
Chañaral (2)	Gath y Chaves Ltda.	I. Cortés y otro
P. Hundido	Félix Valenzuela	H. Morales
San Fernando	Francisco Juillet	M. Contreras
Til Til	Eduardo Hortal	H. Quezada

CONCURSO PARA CONTADORES DE IMPUESTOS INTERNOS

Llámase a concurso para proveer puestos de Contadores de grado 12.o de Impuestos Internos, con una remuneración mensual de $ 2.662,50.

Para ser admitido al concurso se requiere:

1.o Ser chileno.

2.o Haber hecho el Servicio Militar o estar inscrito en los registros respectivos.

3.o Inscribirse por medio de una solicitud, en un registro que, para el efecto, se abrirá en la Oficina del Personal de la Dirección General, edificio del Ministerio de Hacienda, 4.o piso.

4.o No tener menos de 25 ni más de 40 años de edad.

5.o Poseer el título de Contador General otorgado por un Instituto Comercial fiscal o reconocido por el Estado o por alguna Universidad particular.

6.o Acreditar honorabilidad y buena conducta intachables, acompañando certificado oficial de antecedentes.

7.o Tener buena salud, de modo que puedan prestar servicios sin inconvenientes en cualquier punto de la República.

8.o Tener carnet de identificación.

9.o Estar inscrito en el Registro Nacional de Contadores.

A falta del título de Contador a que se refiere el N.o 5, podrá ser inscrito el candidato que acredite en forma fehaciente, que tiene, por lo menos, cinco años de práctica profesional en establecimientos industriales o comerciales de importancia, y que posee instrucción general satisfactoria.

Las inscripciones permanecerán abiertas desde el 16 de Junio actual, de 14 1|2 a 18 horas, y las pruebas tendrán lugar, desde el 5 al 12 de Julio próximo.

Bases y condiciones de admisión, podrán solicitarse en la Oficina del Personal de la Dirección General de Impuestos Internos y en las Administraciones de Zonas de: Antofagasta, La Serena, Valparaíso, Talca, Chillán, Concepción, Temuco y Valdivia.

SANTIAGO, Junio de 1941.

EL DIRECTOR GENERAL

INFORMACIONES COMERCIALES E INDUSTRIALES DEL EXTERIOR

(DE THE UNITED PRESS ASSOCIATIONS Y DE NUESTROS CORRESPONSALES EN EL EXTRANJERO)

BOLSA DE VALORES

NUEVA YORK, 9.— (U. P.)).— Las acciones abrieron en la Bolsa de Valores con precios firmes y con moderado volumen de operaciones.

Los bonos abrieron firmes y moderado en sus operaciones.

El algodón abrió fuerte, para entrega en julio.

La libra esterlina abrió a 4.03 1|2 dólares.

NUEVA YORK, 9.— (U. P.)).— La Bolsa de Valores, a las 14 horas, estaba con precios firmes y movimiento tranquilo.

NUEVA YORK, 9.— (U. P.)).— En la Bolsa de Valores los bonos y acciones estuvieron hoy firmes, y las transacciones se mantuvieron alrededor de las cifras records.

Las principales acciones estuvieron firmes y una larga lista de emisiones especiales acusó alzas hasta de 2 puntos.

El algodón, a plazo, alcanzó nuevos records de cuatro años mientras que el trigo, en Chicago, Minneapolis, y Kansas City alcanzó nuevos records de alza para el año, las que llegaron hasta un centavo por bushel.

Wall Street se desentendió de los sucesos obreros, inclusive de la orden de Roosevelt para que fuera ocupada por el ejército la planta de la Norteamerican Aviation Co.

El índice ferroviario cerró a 27.65.

NUEVA YORK, 9.— (U. P.)).— Al terminar la sesión de hoy de la Bolsa de Valores las acciones, de las cuales se transaron 440,000 cerraron con mercado firme y tranquilo, notándose firmeza en los bonos del Gobierno de Estados Unidos.

La libra esterlina cerró a 4.04 dólares.

El caucho cerró a 2.50 centavos por libra.

El mercado de granos cerró de alza.

Las cotizaciones del algodón, para entregas a plazo, acusaron nuevos records de alza en cuatro años, con alzas que llegaron a 1.10 dólares por bala, pero después una reacción provocada por las liquidaciones de utilidades y cerraron con alzas de 8 a 17 puntos. Para entrega en julio y octubre las cotizaciones fueron de 14.05 y 13.49 centavos por libra; al contado, 13.67 centavos.

En el mercado nacional del azúcar, las cotizaciones, para entrega a corto plazo, no variaron y, para entrega a largo plazo, subieron un punto, vendiéndose 53 lotes; en el mercado internacional hubo baja de 1.5 puntos, para entregas a plazo, vendiéndose 125 lotes. Se atribuye la baja a la liquidación de las operaciones de julio. El producto sin refinar, al contado, subió tres puntos, cotizándose a 3.43 centavos por libra.

Los cueros subieron de 3 a 8 puntos, cerrando las entregas para junio de 14.35 a 14.61, contra 14.32 a 14.60, centavos por libra, del viernes.

ACCIONES Y BONOS

NUEVA YORK, 9.— (U. P.)).— Los valores que se mencionan a continuación, se cotizaron a los siguientes precios:

Allied Chemical, 151 1|2; American Can, 78 5|8; American Foreign Power, no se cotizó; American Metals, 17 1|2; American Radiator, 6 1|8; American Smelting, 40 7|8; American Tel. y Tel., 158 5|8; American Tobacco "B", 63 3|4; American Woolen, 3 5|8; Anaconda Copper, 26 7|8; Andes Copper, no se cotizó; Armour Delaware Pref., no se cotizó; Armour III (A.), 4 1|8; Armour III (Prior P.), 54 3|4; Atlantic Gulf Westindies, 20 1|2; Atlas Corporation, 6 3|4; Bendix Aviation, 34 3|4; Bethlehem Steel, 73; Canadian Pacific, 3 3|4; Case Threshing Machine, 60 1|8; Cerro de Pasco Copper, 31 3|8; Chile Copper, no se cotizó; Chrysler Motors, 57 1|2; Columbia Gas, 3 1|8; Consolidated Edison, 18 1|2; Continental Can, 32 1|2; Cuban American Sugar, 4 1|8; Du Pont de Nemours, 152 1|8; Eastman Kodak, 126; Electric Power y Light, 1 3|4; General Electric, 30 3|8; General Food, 35 7|8; General Motors, 38 1|4; Gillette, 2 1|8; Goodyear Rubber, 16 7|8; Hudson Motors, 3; International Business Machines, 150 1|2; International Harvester, 51 1|4; International Nickel, 25 3|8; International Tel y Hel. Domestic, 2; International Tel. y Tel. Foreign, 2 1|4; Kennecott Copper, 35 5|8; Kroger Grocery, no se cotizó; Lambert Corporation, 13; Lehmann Corporation, 21; Loew, 29 1|8; Lone Star Cement, 41 1|4; Missouri Kansas Texas Acc. Pref., 2 1|2; Montgomery Ward, 34 1|2; National Cash Register, "A", 12; National Lead, 15 1|2; New York Central, 12 1|8; North American Corporation, 12 7|8; Otis Elevator, 15; Pacific Gas Electric, 7 1|4; Pan American Airways, 11 1|4; Paramount Pictures, 10 7|8; Patiño Mines, 8 1|4; Pennsylvania Railroad, 23 3|8; Phillips Pet, 43; Public Service New Jersey, 22 1|8; Radio Corporation, 3 3|8; Reo Motors Voting Trust Cert., 0 7|8; Socony Vacuum, 9; Standard Brands, 5 5|8; Standard Oil California, 20 3|4; Standard Oil Indiana, 30 1|8; Standard Oil New Jersey, 38 1|8; Swift and Co., 22; Swift International, 18 1|2; Texas Corporation, 39 3|4; Texas Gulf Sulphur, 34 1|2; Union Carbide, 72; Union Pacific, 79 3|4; United Aircraft, 39 1|8; United Fruit, 61 5|8; United Gas Improvement, 7; United States Leather, no se cotizó; United States Smelting, no se cotizó; United States Steel, 56 1|4; Warner Brother, 3 1|8; Warren Bros, 0,3|4; Westinghouse Electric, 94 3|4; Woolworth, 27 3|4; American Gas Electric, (Curb.), 24 3|4; Brazilian Traction, (Curb.), 4 5|8; Electric Bond y Share, (Curb.), 2 1|2; Niagara Hudson Power, (Curb.), 2 5|8; United Gas, (Curb.), 0,9|16; Bankers Trust, 49 1|2; Chase National Bank, 29; First National Bank Boston, 42; National City Bank, 24 1|2; Chile Bonds 6 o|o 1960, no se cotizó; Chile Bonds 6 o|o 1961, no se cotizó; Chile Caja 6 o|o 1931, no se cotizó; Chile Caja 6 1|2 o|o 1957, no se cotizó; Chile Caja 6 3|4 o|o 1961, no se cotizó; Chile Caja 6 o|o 1961, no se cotizó; Chile Caja 6 o|o 1962, no se cotizó; Perú Bonds 6 o|o 1960, no se cotizó; Perú Bonds 6 o|o 1961, no se cotizó; Perú Bonds 7 o|o 1959, no se cotizó; Lautaro 4 o|o 1975, no se cotizó.

Las ventas totales, fueron de 440 mil acciones.

NUEVA YORK, 9.— (U. P.)).— Los valores que se mencionan a continuación, se cotizaron a los siguientes precios:

Addressograph Multigraph Co., 13 1|2; Allis Chalmers, 28 1|2; American Car y Foundry, 28 7|8; Blaw Knox Co., 7 1|8; Brisgport Brass Co., 10; Consoleum Nairn, 15; Eagle Pitcher Lead Co., 8 1|2; Glidden Company B. F., 8 3|4; Hecla Mining, 5 5|8; Hudson Bay Mining y Smelting, 16 1|4; Hupp Motor Car Corp. 1 1|2; Inspiration Copper, 11 1|4; National Acme Co., 17 1|4; National Distillers, 19 1|8; North American Aviation Inc, 14 1|4; Ohio Oil, 8 1|8; Remington Rand, 8 1|2; Republic Steel, 19; Servel Inc, 9 1|8; Stone y Webster, 6 1|8; Tinker Roller Beaking Co., 42 1|4; Twentieth Century Fox Films, 5 1|8; Underwood Elliot Fisher, 30; United States Rubber, 21 3|4; Weston Electrical Instrument, 28; Westighouse Air Brake, 21 1|4; Atlantic Coast Line, 19 1|8; Boeing Airplane, 16 1|8; Chesapeake Corp, 3; Consolidated Aircraft, 33 1|4; Curtis Wrights, 27; Irving Trust, 10 1|4; John Menville, 58; Martin Glen Aircraft, 28; United Airlines, 10 3|8.

CAMBIOS EN NUEVA YORK

NUEVA YORK, 9.— (U. P.)).— Cotizaciones de los cambios de hoy al cierre:

Canadá, 0.8825 dólares por dólares; Italia, 5.250 centavos por lira; Japón, 23.45 centavos por yen; Suecia, 23.86 centavos por corona; Suiza, 23.22 centavos por franco, libra esterlina, al contado, 4.04 dólares por libra esterlina; Argentina, 29.78 centavos por peso, (oficial); Argentina, 23.75 centavos por peso (no oficial); Brasil, 5.15 centavos por milreis; Chile, 3.50 centavos por peso; Perú, 1.575 dólares por libra peruana; Portugal, 4.01 centavos por escudo.

CAMBIOS EN LONDRES

Cotizaciones de la libra esterlina en moneda extranjera:

LONDRES, 9 junio.— (U. P.).— Estados Unidos, 4.03 dólares; Finlandia, 195 marcos; Suiza, 17.35 francos; Suecia, 16.90 coronas; España, pesetas preferidas, 37.25 vendedor y 40.50 comprador; Japón, 14.50 yen; Argentina, 17.04 3|8 pesos argentinos; Portugal 100 escudos.

CAMBIO LIBRE

BUENOS AIRES, 9.— (U. P.).— Cotizaciones del Cambio Libre:

(COMPRADOR)

Dólar, 4.19; libra esterlina, 10; cien francos franceses, 3.30; cien liras, 13.

(VENDEDOR)

Dólar, 4.23; libra esterlina, 10.40; cien francos franceses, 3.70; cien liras, 13.60.

BONOS NORTEAMERICANOS

NUEVA YORK, 9.— (U. P.)).— Cotizaciones de los bonos norteamericanos:

Tesoro, al 4 1|2 o|o, no se cotizaron; Tesoro al 4 o|o, 111.24; Tesoro al 3 3|4 o|o, no se cotizó.

PLATA EN BARRAS

LONDRES, 9 junio.— (U. P.).— La plata en barras se cotizó en este mercado a los siguientes precios:

Al contado, 23 3|8 peniques por onza.

A dos meses, 23 3|8 peniques por onza.

ANGLO CHILEAN NITRATE Y CO

NUEVA YORK, 9.— (U. P.)).— Los bonos de la Anglo Chilean Nitrate y Co. del 4 1|2 por ciento de emisión de 1967, no se cotizaron.

METALES

LONDRES, 9 junio.— (U. P.).— He aquí las únicas operaciones en la Bolsa de Metales:

Estaño: Al contado, se cotizó de £ 268 1|2 a 268 3|4; tres meses, £ 269 a 269 1|4, cerrando, £ 268 1|2. Se vendieron 135 toneladas.

NUEVA YORK, 9.— (U. P.)).— Al cierre de las operaciones en el mercado de los metales, los precios, quedaron como sigue, en centavos por libra:

Antimonio en barras, 99 o|o a 14; Bismuto en barras, 99 o|o a 1.25; Plata norteamericana, 99 o|o a 34.75, (centavos por onza).

NUEVA YORK, 9.— (U. P.)).— Al cierre de las operaciones en el mercado de los metales, los precios, quedaron como sigue, en centavos por libra:

Estaño: junio, 53; julio, 52.95; agosto, 52.95; septiembre, 52.95; Tungsteno, 2.50; Bismuto, 1.25; Cinc, 7.64; Plomo 5.85; Cobre por toneladas, (blud connecticut valley): Interior: sostenido y su precio fluctuó entre 12 a 12 1|2; Exterior: también sostenido y su cotización final fué de 11; Plata, 34.75, (centavos por onza).

CEREALES

BUENOS AIRES, 9.— (U. P.).— Cotizaciones de los cereales en nacionales al cierre de este mercado:

Trigo, 6.75; Avena, 4,30; Cebada, 4.50; Maíz nuevo, no se cotizó; Harina, (tipo uno cero los 70 kilógramos), a 10.35; Trigo, (para entrega en julio), se cotizó a 6.79.

CHICAGO, 9 junio.— (U. P.).— Cotizaciones de los cereales en dólares por bushel:

Trigo, julio, 1.02 5|8; septiembre, 1.04; Maíz: julio, 0.73 7|8; septiembre, 0.74 3|4; Avena: julio, 0.36 3|8; septiembre, no se cotizó.

WINIPEG, 9 junio.— (U. P.).— El mercado de los cereales de esta ciudad permaneció cerrado.

AZUCAR

NUEVA YORK, 9.— (U. P.)).— Al abrir el mercado del azúcar en bruto, se registraron los siguientes precios, en centavos por libra, para entrega en las fechas que se indican:

Julio, 2.50; septiembre, 2.54; noviembre, no se cotizó.

NUEVA YORK, 9.— (U. P.)).— Al cierre de las operaciones en el mercado del azúcar en bruto, se registraron los siguientes precios, en centavos por bolsas de cien libras, para entrega en las fechas que se indican:

Julio, 2.50; septiembre, 2.53; noviembre, 2.55.

LINAZA

DULUTH, 9 junio.— (U. P.).— La linaza se cotizó en este mercado, para entrega en julio, a razón de 1.73 1|2 dólares por bushel.

WINIPEG, 9 junio.— (U. P.).— La linaza de este mercado permaneció cerrado.

CAUCHO

NUEVA YORK, 9.— (U. P.)).— Al cierre de las operaciones en el mercado del caucho en bruto, se registraron los siguientes precios, en centavos por libra:

Caucho en planchas, 22 3|8; Latex-Creppe, fino, para entrega, inmediata, 23 5|8; Latex-Creppe, grueso, 23 5|8; Up-River, fino, para entrega en el lugar de la producción, no se cotizó; Up-River, fino, para entrega inmediata, no se cotizó.

CUEROS DE FRIGORIFICOS

NUEVA YORK, 9.— (U. P.)).— Al cierre de las operaciones en el mercado de los cueros de frigoríficos, se registraron los siguientes precios, en centavos por libra, para entrega en las fechas que se indican:

Junio, 14.85; septiembre, 14.70; enero, (1942), 14.80; marzo, (1942), 14.83; al contado, 11.50 nominal.

ALGODON

NUEVA YORK, 9.— (U. P.)).— Al abrir el mercado del algodón, se registraron los siguientes precios, en centavos por libra, para entrega en las fechas que se indican:

Julio, 13.58; octubre, 13.75; diciembre, 13.73; enero, (1942), 13.83; marzo, (1942), 13.83.

NUEVA YORK, 9.— (U. P.)).— A las 11 horas, en el mercado del algodón, se registraron los siguientes precios, en centavos por libra, para entrega en las fechas que se indican:

Al contado, 14.08; julio, 13.48; octubre, 13.64; diciembre, 13.75; enero, (1942), 13.73; marzo, (1942), 13.75.

NUEVA YORK, 9.— (U. P.)).— Los precios fijados, para el algodón al cierre de este mercado, fueron los siguientes, en centavos por libra, para entrega en las fechas que se indican:

Al contado, 14.05; julio, 13.49; octubre, 13.67; diciembre, 13.77; enero, (1942), 13.79; marzo, (1942), 13.80.

NUEVA ORLEANS, 9.— (U. P.).— Al cierre de las operaciones en el mercado del algodón, se registraron los siguientes precios, en centavos por libra, para entrega en las fechas que se indican:

Julio, 13.50; ofertas; octubre, 13.54.

FERIA SANTA ROSA

Transacciones efectuadas en nuestro remate de ayer 9 de junio de 1941.

OVEJUNOS

80 capones, a $ 127.50. Calera de Tango. F. V.
101 capones, a $ 125.80. Chillán. B. y P.
80 capones, a $ 124. Calera de Tango. F. V.
50 capones, a $ 121. Arreo. M. P.
87 capones, a $ 117.20. Monte Aguila. D. O.
115 capones, a $ 110. Cocharcas. L. M.
114 capones, a $ 110. Cocharcas. L. M.
112 corderos, a $ 105. Teno. E. D.
109 corderos, a $ 102. General Cruz. S. P.
100 corderos, a $ 98. Chimbarongo. M. R.
101 corderos, a $ 98. Chimbarongo. M. R.
102 corderos, a $ 98. Chimbarongo. M. R.
46 corderos, a 95.50. Teno. E. D.
119 borregas, a $ 94. San Carlos. R. B.
117 borregas, a $ 93.50. San Carlos. R. B.
119 borregas, a $ 93. San Carlos. R. B.
119 borregas, a $ 92. San Carlos. R. B.
52 borregas, a $ 75. San Carlos. R. B.
105 capones, a $ 52. Pto. Montt. B. y O.
105 ovejas, a $ 120. Ninquihue. S. O.
20 ovejas, a $ 116. Mte. Aguila. D. O.

NOTA.— Esta lista comprende las transacciones efectivas realizadas y por lo tanto no incluye las operaciones defendidas por sus dueños.

PROPUESTAS PUBLICAS

DIRECCION DE CESANTIA

Se piden Propuestas Públicas por 150,000 kilos de LENTEJAS, para abastecer las Provinciales de Tarapacá y Antofagasta.

Bases y antecedentes en la Sección Control de esta Dirección, Portugal N.o 90.

Las propuestas se abrirán el día 19 del presente mes, a las 10 de la mañana, en la oficina del Director.

EL DIRECTOR.

PROPUESTAS PUBLICAS N.o 1

ARMADA NACIONAL

Llámase la atención hacia el aviso que publica el DIARIO OFICIAL, solicitando propuestas públicas por los siguientes materiales para faros: 300 acumuladores para gas acetileno, 32 fanales, 22 válvulas solares, 600 metros cañería de acero, 140 metros cañería de bronce, 35 manómetros para gas, 30 filtros para gas, 36 vidrios especiales, 550 tubos de vidrio, 1 destellador para gas, 1 juego mecanismo de luz, 1 instalación de señal de neblina, 3 equipos radiofaros, 2 linternas para faros, 1 emisor de señales de sonido aéreo-acústico y 2 boyas luminosas, destinados al Arsenal de Valparaíso.

APERTURA: En la oficina de la Dirección del Litoral de la Armada, en Valparaíso, el día Jueves 26 de Junio de 1941, a las 16 horas.

Dibujos y especificaciones, pueden consultarse en dicha oficina.

EL DIRECTOR DEL LITORAL

DIRECCION GENERAL DE PAVIMENTACION

PROPUESTAS PUBLICAS

ZAPALLAR

Se solicitan propuestas públicas para la pavimentación de calzadas de concreto de cemento y macadam bituminoso por penetración en caliente y en frío, y aceras de pastelones de concreto en varias calles de Zapallar.

Las propuestas se abrirán en la Alcaldía Municipal de ZAPALLAR, el día 28 de Junio a las 14.30 horas.

Para optar a estas propuestas se requiere estar inscrito en el Registro de Contratistas de la Dirección.

Consultar bases y antecedentes en la Secretaría de la Dirección, Catedral N.o 1450, de 14.30 a 17.30 horas, y en la Oficina de la Delegación de La Ligua, calle Polanco esquina de Papudo.

EL DIRECTOR

DIRECCION GENERAL DE PAVIMENTACION

PROPUESTAS PUBLICAS

Comuna de Las Condes

CAMINO "EL TROPEZON"

Solicítanse propuestas públicas para la pavimentación de 46.000 metros cuadrados de calzadas de concreto, por el método de vibración y de más obras anexas que se indican en el respectivo Pliego Complementario, en el Camino del Tropezón a Las Condes.

Las propuestas se abrirán en la Alcaldía de Las Condes, el 4 de Julio, a las 16 horas, y para optar a ellas se requiere encontrarse inscrito en el Registro de Contratistas de Pavimentación, con diez días de anticipación a la fecha de apertura.

Consultar bases y antecedentes, en la Secretaría de la Dirección, Catedral 1450, de 14.30 a 17.30 horas.

EL DIRECTOR GENERAL

DEUDORES DE PAVIMENTACION

Comuna de Providencia

Se pone en conocimiento de los propietarios de los inmuebles de la Comuna indicada, que no hayan cancelado en la Tesorería Comunal sus **recibos de cuotas de Pavimentación**, vencidos el 15 de Mayo, que esta Dirección General procederá a **iniciar las gestiones judiciales** que ordena la Ley, a fin de requerirlos de pago.

Se ha fijado como última fecha para estas cancelaciones el día 14 del presente.

EL DIRECTOR GENERAL DE PAVIMENTACION

PROPUESTAS PUBLICAS

FUERZA AEREA DE CHILE

Se solicitan Propuestas Públicas para efectuar DIVERSAS REPARACIONES EN LOS EDIFICIOS DE LA BASE AEREA DE "EL BOSQUE", con un presupuesto oficial de $ 233,053.46

Las propuestas se abrirán el Miércoles 25 de Junio, a las 16 horas.

Bases y antecedentes pueden solicitarse en el Departamento de Construcciones de la Fuerza Aérea (Edificio del Ministerio de Defensa Nacional, 3.er piso).

EL DIRECTOR DE LOS SERVICIOS.

MATADERO MUNICIPAL

ENCIERRA DE AYER

Ganado mayor

Bueyes	41
Novillos	163
Vacas	230
Vivos	101
Vara	60
TOTAL	595

Ganado menor

Terneros	147
Corderos..	1363
Cerdos	888
Cabros	3
Caballos	10
TOTAL	2411

PRECIOS DE LAS CARNES POR KILO

Buey, 1.a clase. .	$ 3.50	$ 3.60
Id. de 2.a . . .	3.10	3.30
Id. de 3.a . . .	2.70	2.90
Novillo, 1.a clase .	3.90	3.70
Id. de 2.a . . .	3.50	3.70
Id. de 3.a . . .	3.10	3.30
Vaca, 1.a clase . .	3.60	3.70
Id. de 2.a . . .	3.20	3.40
Id. de 3.a . . .	2.80	3.00
Ternero 1.a clase .	3.60	3.80
Id. de 2.a . . .	3.20	3.40
Cordero. 1.a clase .	5.00	5.20
Id. de 2.a . . .	4.60	4.80
Id. de 3.a . . .	4.20	4.40
Cord. de Magallanes	2.90	
Oveja, 1.a clase . .	3.00	3.20
Id. de 2.a . . .	2.60	2.80
Id. de 3.a . . .	2.20	2.40
Cerdo. 1.a clase . .	5.00	5.20
Id. de 2.a . . .	4.60	4.80
Id. de 3.a . . .	4.20	4.40
Grasa en rama . .	3.10	3.50
Sebo de ovejuno . .	1.80	2.00

PRECIOS DE LOS CUEROS

Machos may. de 36 kilos, a	4.50
Machos men de 36 kilos a	4.50
Cuero vaca may. de 27 ks. a	4.50
Cuero vaca men de 27 ks. a	5.00
Cuero de cordero, de 108 a 240 docena.	

DIFERENCIAS DE PRECIOS CON RELACION A LOS DEL DIA ANTERIOR

De 32 títulos, subieron 22 y bajaron 10

SUBIERON

BANCOS

Central de 1.540 a 1.600.
Italiano de 132 a 135.
Osorno de 157 a 158.

MINERAS

Patiño de 240 a 244.
Schwager de 88 1|2 a 89.
Tocopilla de 41 a 41 3|4.

INDUSTRIALES

Carrascal de 8 a 8 1|4.
C. Melón A. E. de 92 a 93.
C. Melón N. E. de 87 a 87 1|2.
Co. Industrial de 100 a 102.
Elect. Ind. de 43 a 43 1|4.
Lozas Penco de 34 1|4 a 35 1|4
Mademsa de 23 1|2 a 24.
Muelles Vergara de 52 a 52 1|2
P. Concepción de 38 3|8 a 39.
P. Tomé de 49 a 49 1|2.
P. y Cartones de 36 1|2 a 36 3|4
Pizarreño de 46 a 46 1|2.
Pta. de Lobos de 45 1|2 a 45 3|4
Tj. El Salto de 39 1|2 a 40 7|8
P. y Unif. de 30 1|2 a 31 3|4.
Viña Concha y Toro de 59 a 60

BAJARON

BONOS

Caja 6-3|4 de 73 5|8 a 73 1|4
Hip. 6-1, de 74 1|2 a 74.
Hip. Valp. 6-1, 74 1|2 a 74 1|4

GANADERAS

Aysén de 97 a 95.
T. del Fuego de 257 a 256.

MINERAS

Chañaral de 5 1|2 a 5 3|8.

INDUSTRIALES

Gas Stgo. de 61 a 60 1|2.
Lamifún de 38 1|4 a 37 1|2.
Tattersall de 265 a 262.
Vidrios Pls. de 24 7|8 a 24 1|2.

DIFERENCIAS DE PRECIOS CON RELACION A LOS DEL 7 DEL ACTUAL

BONOS

D. Interna 7-1, 82 v.
Paviment. 7-1, 76 c.
Caja 6-3|4, 73 1|4 v.
Hip. 6-1, 74 t.
Valpo. 6-1, 74 1|4 tV.
Debentures, 60 c.
B. Eléctricos, 61 1|2 v.

BANCOS

Central, 1.600 c.
Chile, 267 v.
Curicó, 128 c.
Español, 150 c.
Italiano, 135 t.
Osorno, 158 c.

MINERAS

Andacollo, 4 3|4 v.
Bellavista, 10 vp.
Carmen, 0.60 c.
Chañaral, 5 3|8 t.
Disputada, 42 vm.
Espinos, 1 1|4 c.
Lota, 38 3|4 vc.
Merceditas, 4 3|4 v.
Monserrat, 23 vp.
Oploca, 163 vp.
Oruro, 200 cp.
Patiño, 244 vp.
Punitaqui, 46 1|2 cm.
Schwager, 89 tm.
Tocopilla, 41 3|4 cp.

GANADERAS

Aysen, 95 tV.
T. del Fuego, 256 tm.

INDUSTRIALES

Alcoholes, 18 vm.
Bonfanti, 18 vc.
Catres, 64 v.
Carrascal, 8 1|4 tm.
Cervezas, 124 vm.
Caupolicán, 39 vc.
C. Melón, 93 vm.
C. Melón N|E., 87 1|2 vm.
C. Industr., 102 tc.
Copec, 28 3|4 cp.
Cristales, 36 tc.
Electr. Ind., 43 1|4 vm.
Electro Met., 28 vc.
Est. Rudoff, 270 tm.
Gas Santiago, 60 1|2 v.
Lamifún, 37 1|2 vm.
L. Penco, 35 1|4 cp.
Mademsa, 24 vm.
Mecánica, 65 tp.
Muelles P. V., 52 1|2 cp.
P. Concepción, 39 vc.
P. Tomé, 49 1|2 tc.
Papeles y C., 36 3|4 vc.
Pizarreño, 46 1|2 tV.
P. de Lobos, 45 3|4 tV.
Ref. de Viña, 99 vc.
Renta Urb., 180 vc.
Tabacos, 145 tV.
Tej. Salto, 40 7|8 cp.
Tattersall, 262 v.
Uniformes, 31 3|4 tp.
Vapores, 178 tp.
Viña C. y T., 60 tp.
Vidrios, 24 1|2 vc.

Producciones del mes de mayo

Disputada: 1.431,471 toneladas n. s. de concent. de cobre ley 32 o|o.

Chañaral. Cianuración: 9613 toneladas secas de 29 Grs. oro 16,256 Grs. oro.

Concentración: 50,826 toneladas secas de 28 Grs., con 142 Grs. oro.

Total Grs. oro, 17,688.

Cotizaciones de metales

ESTAÑO: Contado . .	£ 268.12.6
Subió	0.1.3
Plazo	269.3.3
Subió	0.1.3
PLATA: Contado d . .	23.37
No varió.	

3 Nuevos productos de tocador...

QUE REALMENTE EMBELLECEN

NERVPIN, para fricciones, produce una acción vivificante y refrescante, que dará nuevas energías a su cuerpo. Después de un día de duro trabajo, o de un partido fieramente disputado, NERVPIN devolverá a sus músculos la elasticidad perdida.

BARROLINDUS, pasta de belleza, netamente mineral, que extrae todas las impurezas y elimina totalmente los residuos químicos del maquillaje diario. El cutis recobra sus características naturales, por la acción de BARROLINDUS, sobre los tejidos faciales.

CHIC CREAM para el cabello. Al fin, un fijador del cabello completamente exento de goma y sustancias pegajosas. Da un brillo espléndido al cabello, sin que éste quede tieso, engomado, ni apelotonado. No produce residuos.

CIA. INDUSTRIAL S. A. CH

"DUNIA, LA NOVIA ETERNA"

Hoy se presenta en los Teatros Continental y Cervantes la superproducción europea de carácter extraordinario, "Dunia, la novia eterna", una de las más altas creaciones de la pantalla mundial.

Ajustada a la famosa novela de A. S. Puschkin, "Le Maitre des Postes" o "El Postillón", es interpretada por los grandes artistas Hilde Krahl y Heinrich George, y dirigida por el célebre director ruso Gustav Ucicky.

Su trama recia, sus enfoques fotográficos y sus escenarios, trasladan al espectador a la antigua Rusia de los Zares, con la más exacta propiedad.

El Conjunto Orquestal de la Filármónica de Viena completa este film con selecciones de subyugante música rusa de Tschawkosky, Borodiny y otros compositores.

LAS FUNCIONES DE HOY EN EL COLISEO

El variado conjunto artístico que viene ofreciendo amenos espectáculos en el escenario del Teatro Coliseo, ha continuado recibiendo el favor del público. Sus números, en que se alternan las variedades teatrales, el circo y el cine, son aplaudidos por la concurrencia. Su precio verdaderamente popular está al alcance de todos los bolsillos.

Para hoy se anuncian dos funciones: en ambas se proyectará la graciosa película "Los Celos de Cándida", por Catita, y en la parte teatral, aparecerá el conjunto de Romilio Romo, con lo mejor de su repertorio. El circo ofrecerá un programa nutrido de novedades.

HOY "EL CARDENAL" Y "TABU" EN EL MUNICIPAL

La Compañía de comedias del Teatro Municipal, que encabezan Pepita Serrador, Alejandro Flores y Juan Carlos Croharé, y a cuyos espectáculos concurre todo nuestro mundo artístico y social, anuncia para las funciones de hoy dos obras de gran éxito. Son ellas: "El Cardenal", la formidable comedia dramática del autor inglés Luis Parker, y el último estreno nacional, "Tabú", que ha constituído un verdadero triunfo para la compañía, en la cual se aborda el problema racial de judíos y católicos, en forma que satisface ampliamente al espectador imparcial. Estas obras irán en vermouth y nocturna, respectivamente.

Mañana miércoles, en la tarde, se repetirá "Tabú", y en la nocturna irá el gran estreno de la bellísima comedia de Armando Moock, "Del brazo y por la calle", que en Argentina y México, representada por Antonia Herrero y María Luisa Montoya, respectivamente, ha constituído un verdadero triunfo artístico y de taquilla.

Las localidades para todas estas funciones están en venta desde las 10 horas, en la boletería del Municipal.

REAL — HOY VICTORIA — SANTIAGO
TELEFONO 65555. TELEFONO 60198 TELEFONO 88888.

MATINEE A LAS 3 P. M.
TARDE A LAS 6.30 P. M.
NOCHE A LAS 10 P. M.
Ultimas exhibiciones de la producción Paramount:
"VUELO DE AGUILAS"
(Mayores de 15 años)
creación de
Virginia Lake, Constance Moore y Ray Milland
Noticiario, dibujos, etc.
El viernes estreno de
"FUGITIVOS"
por John Wayne y Sigrid Gurie

SELECTA A LAS 3 P. M.
TARDE A LAS 6.30 P. M.
NOCHE A LAS 10 P. M.
Estreno de la preciosa película Warner de subyugante argumento cinematográfico, rápido, audaz, entretenido, en que se mezclan la intriga con la aventura, la tragedia con el misterio, por GEORGE BRENT y BRENDA MARSHALL, el último descubrimiento de la Warner:
"AL SUR DE SUEZ"
(Sólo para mayores)

MATINEE a las 3—TARDE 6.30
NOCHE a las 10 P. M.
(Mayores y menores)
Estreno del extraordinario film de acción, con el ambiente de la California española:
"LA MARCA DEL ZORRO"
Complemento: Jugando a los bolos, deportiva; Sinopsis y Noticiario Paramount, llegado el viernes por avión.

Para tonificar a sus niños débiles, raquíticos, faltos de apetito, recurra al
YODARSIL
Preparación eficaz y agradable al paladar.
Base: Yodo tánico, metarsinato de soda.

"AL SUR DE SUEZ"

Brenda Marshall y George Brent, protagonistas de la película Warner Bros, que hoy estrena el Victoria

La película Warner Bros, titulada "Al Sur de Suez", que estrena hoy la pantalla del Victoria, es una cinta que interesará a nuestro público. Desarrolla un drama, en que hay una mujer apasionada, vengativa y cruel, y otra dulce y encantadora. Ambas aman al mismo hombre; pero de un modo distinto. Brenda Marshall es la gentil enamorada de George Brent, y Lee Patrick es la intrigante que lo lleva al abismo con sus engaños. George Tobías es el marido aborrecido, y James Stephenson es el inspector que descubre el crimen que había motivado la sentencia del inocente. La extraña región donde ocurren los hechos aumenta la emoción de la escenas, y la hábil dirección de Lewis Seiler contribuye a su valor artístico.

Como decimos, esta producción se dará a conocer hoy en la pantalla del Teatro Victoria.

ACTUALIDAD RADIAL

MARUJA RAVANAL, ES UNA CANCIONISTA DE NOTABLES MERITOS

Hace algunos días tuvimos oportunidad de escuchar por C. B. 138, a la candidata que representó a Melipilla en el Concurso de "Miss Radio", señorita Maruja Ravanal.

Acostumbrados a apreciar las sólo discretas condiciones que reúnen varias de las postulantes a este importante concurso, nos llevamos una grata sorpresa con Maruja Ravanal, dadas sus excelentes condiciones para el género de la canción popular. Cumplió tres interpretaciones de canciones chilenas y lo hizo con notable acierto. Buena dicción, voz sensitiva y agradable, fueron sus principales cualidades.

Lástima que Maruja Ravanal sea una figura poco conocida en el ambiente radial de Santiago, por cuanto estamos seguros que si actuara más a menudo en las broadcastings locales, tendría asegurado uno de los lugares de honor en los escrutinios del mencionado torneo.

HOMENAJE POSTUMO A CARLOS GARDEL SE TRANSMITIRA EL 24

El 24 de junio, el "Desfile Musical Odeón", que dirige Fernando Hidalgo, transmitirá por una emisora de esta capital, posiblemente C.B.97 Radio Siam, un programa especial en homenaje a Carlos Gardel, al cumplirse el sexto aniversario de su trágico desaparecimiento.

Este programa contará con grabaciones inéditas del no superado intérprete del tango; como también, con interesantes anécdotas de su trayectori artística, en radio-teatralizaciones de Fernando Hidalgo, protagonizadas por artistas de las broadcastings santiaguinas.

B.B.C.
Escuche la transmisión del programa norteamericano que se capta nitidamente en la onda de
31.32 METROS
(9.58 megaciclos)
De 18.20 a 0.45 hora chilena)
EN INGLES
9.00 horas en 16.64 metros

EL 16 DEBUTA MARIO GAETE EN C. B. 130

El 16 de los corrientes, Mario Gaete, iniciará su actuación en C. B. 130 y C. B. Radio La Americana. Estamos informados de que el repertorio de este cantante y actor cinematográfico ha sido seleccionado con sumo cuidado, tanto por él como por su profesor, Carlos Justiniano que ha sido uno de los elementos que más ha influído en Mario Gaete, para que se decidiera a actuar en la radio, llene esperanzas y optimismo en este nuevo cantante.

LOS ESTUDIANTES RITMICOS EN LA COOP. VITALICIA

Nuevamente hemos escuchado al Conjunto de los "Estudiantes Rítmicos", en el Desfile Radial de Cooperativa Vitalicia. Este mismo conjunto es el que el año pasado puso de moda "El paso del pollo".

"Los Estudiantes Rítmicos" actuarán, a través de C. B. 78, todos los jueves y domingos, a las 22 horas.

ELEODORO ACHONDO EN RADIO CARRERA

Eleodoro Achondo volverá, nuevamente, a actuar en nuestra radiotelefonía Según hemos sido informados, iniciará sus actuaciones en C. B. 126, Radio Carrera.

Achondo es un locutor de voz significa, buena dicción y uno de los elementos más responsables de nuestro ambiente radial.

Por estas razones, ha sido designado Jefe de Locutores de esta emisora.

AYUDA ECONOMICA PARA LA CINEMATOGRAFIA NACIONAL PROPICIA DOUGLAS FAIRBANKS

En sus conferencias radiales se pronunció en este sentido ENTENDIMIENTO CONTINENTAL

Douglas Fairbanks, el conocido actor cinematográfico que actualmente es huésped de nuestro país, dió varias conferencias radiales. En ellas se presentó ante el público chileno. En Radio Sociedad Nacional de Agricultura y en Radio La Americana estuvo varios instantes, saludando a través de esos micrófonos a los chilenos de todo el país.

Esta iniciativa de las principales emisoras santiaguinas fué recibida con entusiasmo por todos los radioescuchas de la República, ya que esas audiciones se hicieron en cadena con diversas emisoras de provincias.

"Formulo fervientes votos para que la amistad entre la democracia de Chile y la de mi patria continúe siempre sólida y duradera", expresó Douglas Fairbanks en esas emisoras.

Declaró, además, en Radio La Americana, refiriéndose a la posible ayuda que recibiría nuestra cinematografía: "Eso me parece que está dentro de las posibilidades. Esa industria, como todas las demás, necesita ser fortalecida. El espíritu del panamericanismo así lo requiere. Cada país debe tener facilidades para producir lo que es capaz de laborar o de crear. Las cintas cinematográficas, como reflejo de la vida y de la cultura de un país, interesan enormemente al mío".

Muchas otras cosas expresó este astro de la pantalla, hoy convertido en emisario diplomático del gran Presidente Roosevelt.

TEATRO MUNICIPAL
TEMPORADA DE COMEDIA
ALEJANDRO FLORES
PRIMER ACTOR Y DIRECTOR
PEPITA SERRADOR — Primera actriz
JUAN CARLOS CROHARE — Otro primer actor
HOY MARTES 10 de Junio: dos funciones:
VERMOUTH 6.30 P. M.: Grandioso éxito de la comedia dramática de L. Parcker:
EL CARDENAL
NOCHE 10 P. M.: La comedia de palpitante actualidad del autor nacional Elías Arze Bastías:
TABU
LOCALIDADES EN VENTA. Boletería: TELEFONO 84407
Mañana: ESTRENO de la interesante comedia moderna del autor nacional, Armando Moock:
DEL BRAZO Y POR LA CALLE
NOTA IMPORTANTE:
REBAJA PARA LOS ESTUDIANTES
Los "Estudiantes" que presenten a la Boletería del Teatro un comprobante de la Dirección del Establecimiento a que pertenecen, tendrán una rebaja del 50 o/o sobre el precio de las localidades, todos los días, con excepción de las funciones "vermouth" de los Sábados y Festivos.

HOY
22 a 22.30 HORAS
Audición "NUEVO MUNDO"
PRESENTA:
1. EDWARD HUTCHINSON ROBBINS
Ayudante-Coordinador de Asuntos Culturales y Comerciales entre las Américas—será entrevistado personalmente
2. Los HUASTECOS del SUR
en interpretaciones folklóricas americanas, especialmente de las de México.
3. EL TESORO por TELEFONO
$ 250.00
GRATIS
Cotinúa el sorteo semanal de este gran premio en dinero efectivo. ¿Le tocará a su teléfono esta noche?
RADIO "LA AMERICANA"
CB. 130 - CB. 960.
EN CADENA CON
RADIO "LA UNION" - VALPARAISO - CB 120.
PROGRAMA del INSTITUTO CHILENO-NORTEAMERICANO de CULTURA

BUDDY DAY, DIRECTOR ORQUESTAL ESTA DE REGRESO EN SANTIAGO

Después de una permanencia exitosa en Buenos Aires, actuará en una emisora santiaguina

Ha regresado a la capital uno de los directores de orquesta más conocidos y prestigiosos en nuestro país, y, en especial, en la capital. Nos referimos al joven escritor uruguayo Buddy

Day, que llegó a Santiago a fines de la semana pasada, después de una exitosa permanencia en Buenos Aires.

SU ACTUACION EN BUENOS AIRES

Durante nuestra entrevista, nos expresó que se dirigió a Buenos Aires contratado por la Gerencia del Hotel Alvear, de la capital argentina.

Allí, nos dice, recibí dos proposiciones para actuar en emisoras de ese país, pero no pude aceptarlas, por cuanto mi contrato con el Alvear le daba a este establecimiento la exclusividad de mis actuaciones en Buenos Aires.

"Aún cuando mi situación en Argentina era espectable, sentía la nostalgia de esta tierra, a la que considero mi segunda patria", nos dice Buddy Day.

PROPOSICIONES CHILENAS

Interrogado Buddy Day sobre si ha recibido proposiciones de emisoras santiaguinas, nos expresa:

"Sí, de una emisora que desea que forme una orquesta en esta capital y de otra que pronto hará su debut. Lógicamente, primero estudiaré detenidamente las proposiciones que se me hagan y las ventajas que signifiquen para mí y para los hombres de mi orquesta, y después veré la conveniencia o no de aceptar alguna de ellas".

NUESTRO CINE EN ARGENTINA

—¿Qué ambiente tienen nuestras películas en Buenos Aires? —preguntamos.

"Aún cuando mis contratos me impiden ir a menudo a las salas de espectáculos, puedo asegurarles que las cintas chilenas tienen franca aceptación en Buenos Aires", nos responde Buddy Day. "Tuve ocasión de asistir al estreno de "Amanecer de "Esperanzas" y de "Dos Corazones y una tonada". Tuvieron franco éxito. Permanecieron más de tres semanas consecutivas en cartel a teatro lleno".

"En cuanto a las cintas argentinas, nos dice, la última película que vi fué "La Casa de los Cuervos", que dirigió Carlos Borcosque, compatriota de ustedes, y que es considerado en Buenos Aires como el mejor Director cinematográfico de Argentina. El éxito alcanzado por esta cinta en los teatros bonaerenses ha sido rotundo. Seguramente, muy luego llegará a Santiago".

LA RADIOTELEFONIA NACIONAL

Interrogamos a Buddy Day sobre su impresión en cuanto a nuestras radiodifusoras con las bonaerenses, ríos dice:

"En Chile sucede algo muy raro. El público cree que las emisoras chilenas son muy inferiores a las argentinas. Debo decirles, que con la sólo excepción de Radio "El Mundo" y Radio "Belgrano", las estaciones chilenas nada tienen que envidiar a las argentinas. Estoy informado del progreso que día a día alcanza la radiotelefonía chilena. Las nuevas estaciones que se vayan formando, seguramente superarán el ambiente radial local, colocándolo a la vanguardia del continente".

SINTONICE
EMISORAS OTTO BECKER
ONDA LARGA Y CORTA DE 25 METROS
SANTIAGO DE CHILE
ESCUCHE
Todos los días, de 21.15 a 21.30 horas:
"Sinópsis del deporte"
espacio radial, comentado por el ex arquero internacional y antiguo defensor de Colo-Colo:
RAIMUNDO LOEZAR

Raimundo Loézar.

Todos los domingos y festivos, esta sección está al servicio de los deportistas, de 21.15 a 21.30 hora y en ella, damos a conocer los resultados del deporte en genéral.
CB 89
AUDITORIUM OTTO BECKER
ESTADO 360
CB 1170

"Vuelo de Aguilas"

SIGUE EN EL REAL
HASTA EL JUEVES INCLUSIVE A PEDIDO DEL PUBLICO

"VUELO DE AGUILAS", película de aviiación militar, ha obtenido un triunfo grandioso y ha despertado, por su viva actualidad y sus sensacionales proezas, un interés inmenso y merecido.

Dichas circunstancias obligan a la dirección del Real a mantener en el cartel hasta el jueves, inclusive, este film.

EL VIERNES estrenará el Real, y la sostendrá hasta el lunes, la hermosa producción de REPUBLIC FILMS, titulada:

"REFUGIADOS"

EL PROXIMO MARTES va a presentar el REAL la nueva creación de Bette DAVIS, **LA CARTA**

LA PELICULA "HISTORIA DE UNA NOCHE", SE ESTRENA HOY

"Historia de una noche" está inspirada en un relato de Leo Perutz y es una película de Argentina Sono Film, dirigida por Luis Saslavsky, que llega aquí al pináculo de su carrera magistralmente interpretada por Pedro López Lagar— el intérprete del teatro de García Lorca — Sabina Olmos, Sebastián Chiola, Felisa Mary, Santiago Arrieta y nuestro compatriota Rafael Frontaura, que anima con propiedad un papel de no escasa importancia.

En "Historia de una noche", los acontecimientos se suceden en el leve lapso de una noche. Cuanto interés en el desarrollo de la trama que ofrece en torno a una mujer que vacila entre dos amores, la estampa de dos hombres. Uno de ellos es conceptuado como irreprochable modelo de virtudes domésticas y sociales. El otro es un perdulario. Y sin embargo el primero es un canalla disimulado y el último es quien actúa en un plano de generosidad que deslinda casi con lo heroico.

"Historia de una noche" se estrena hoy en el Santa Lucía.

Fiesta de Arte en el Tap Room

La dirección artística del Tap Rom, ha preparado para el viernes próximo, a las 24 horas, una serata de arte, en honor de Pepita Serrador, Alejandro Flores y Juan Carlos Croharé, primerísimas figuras de la compañía del Municipal. Este homenaje, se hará extensivo, al señor Alcalde, don Rafael Pacheco; a los miembros del pasado y del presente Consejo Directivo del Teatro Municipal, y concurrirán además, especialmente invitados, las más destacadas figuras de nuestro ambiente teatral.

Hoy populares en el Teatro Imperio

Sigue sus exhibiciones triunfales en el Teatro Imperio, la divertidísima comedia de José Fernández Blanco: "Pichito baila la conga".

Hoy va en funciones populares a precios rebajados, a las 18.45 y 22 horas, respectivamente.

La compañía Leguía-Córdoba acrecienta cada día su éxito con esta graciosísima pieza, la que celebrará durante la presente semana, sus bodas de diamante.

BRITISH BROADCASTING CORPORATION

MARTES 10 DE JUNIO DE 1941

HORA CHILENA

25.38 metros — 11.82 megs.
31.55 metros — 9.51 megs.

18.40 Anuncios en castellano y portugués.
18.45 Noticias en portugués.
19.00 Programa de actualidades en portugués, repetición.
19.15 Cuarteto en Fa (Mozart).
19.30 Diálogos contemporáneos en castellano, repetición.
19.45 Noticias en castellano.
20.00 Noticias en portugués.
20.15 Dos charlas en portugués, por Philip Guedalla.
20.30 Programa de música ligera.
21.00 Diálogos contemporáneos en portugués.
21.15 La Banda Militar de la B. B. C.
22.00 Noticias en castellano.
22.15 Comentario en castellano, por Gerald Barry.
22.30 Fin de la transmisión.

Se puede escuchar el programa irradiado a Norte América desde las 18.20 a 0.45, hora chilena, en las ondas de 31.32 y 25.53 metros

El jugo gástrico de estómago de cerdo forma la base del **ELIXIR REDUCTOR**

Es lo más aparente para la digestión. Ayuda la digestión después de las comidas. Estómagos enfermos acudan al Elixir Reductor es su salvación

CONCURSO ORGANIZADO POR "LA NACION" Y EL TEATRO METRO

Concurso La Secretaria de ANDY HARDY

GRATIS

13

PREMIOS PARA EL MEJOR COLORIDO

Nombre: ..... Dirección: .....

CUPON

A propósito de la película "LA SECRETARIA DE ANDY HARDY", que estrenará el Teatro Metro, el próximo viernes 13, nuestro diario LA NACION ha organizado este CONCURSO DE COLORIDO, en el cual pueden tomar parte todos nuestros lectores.

El concurso es sencillísimo. Basta colorear a lápiz, tiza, acuarela o pastel, la cara de MICKEY ROONEY, que insertamos más arriba. Indicamos sí, que MICKEY ROONEY tiene el cabello rubio, ojos azules obscuros y el rostro de un rubio pálido.

Una vez coloreada la foto de MICKEY ROONEY, se debe colocar el nombre y dirección, con letra clara, en el cupón correspondiente, y enviarlo bajo sobre cerrado con el recorte total de esta información, a Casilla N.o 3837, Teatro Metro, Santiago.

Un jurado especial determinará entre los dibujos enviados, los siguientes grandes premios:

1.o Un juego de lapicera "Parker" (Vacumatic), otorgado por la Casa "Curphey y Jofré Ltda." Ahumada 200.

2.o Una máquina fotográfica "Kodak Bullet", otorgada por la Casa "Curphey y Jofré Ltda.", Ahumada 200.

3.o Un canastillo de fantasía, con bombones, donado por la Confitería "LUCERNA", Ahumada 262.

4.o Diez pases de dos entradas a platea cada uno, para los diez trabajos siguientes, para las funciones del 17, 18 o 19 de junio, al Teatro Metro.

Este concurso se cerrará, impostergablemente, el próximo 12 de junio, a las 12 de la noche. Los resultados de esta contienda de colorido se publicarán en nuestro diario LA NACION, el 14 de junio de 1941.

Se pueden enviar todos los trabajos que se deseen siempre que sean ejecutados bajo las condiciones anteriomente estipuladas.

T. CLUB DE SEÑORAS

HOY 6 y 9.30: Atrayentes funciones con dos producciones R. K. O.:

1.o LA CIUDAD DEL VATICANO DE PIO XI, con todos los detalles artísticos, religiosos, obras de arte que se admiran en la primera película tomada en el Vaticano (mayores y menores):

2.o GINGER ROGERS y MELVYN DOUGLAS en su mejor película social, de emocionante argumento (mayores):

"KITTY FOYLE"

PLATEA $ 2.60 BALCON $ 2.60

Mañana estreno: "La Usurpadora", de Charles Boyer y Margaret Sullavan. Jueves: gran matinée: "Capitán cautela" y cómicas

"EL GORILA ESPAÑOL PREFIERE LAS PELIROJAS", HOY en el BALMACEDA

Hoy, en vermouth y noche del Teatro Balmaceda, la Compañía Revisteril Bataclánica "Cóndor" estrena su nueva acostumbrada revista semanal con el debut de los gimnastas cómicos argentinos Dick y Biondi, y que se intitula "El Gorila Español" prefiere las pelirrojas", actuando también la tanguista Teresita Maggy, Dorita Medel-Paco Vilela, Olga Donoso, Blanca Arce, Alejandro Lira y otros.

Dick y Biondi, hoy en el "Balmaceda" se presentan con la parodia del catch as catch can y varias caricaturas del campeón Gorila Español, destinadas a mantener al público en permanente hilaridad.

Teresita Maggy, otra importación argentina del Balmaceda, interpreta hoy tangos arrabaleros y cayengues.

El cine precede con las películas Tu nombre es mujer, Venganza de Hermano y Noticiario R. K. O. 1941.

VITALINA

Por sus componentes se puede considerar como muy buen remedio para combatir anemia, debilidad cerebral, convalecencias, raquitismo. Da fuerza y vigor.

Base: Hemoglobina fosfo arsenical, etc.

LOS MEJORES ESPECTACULOS HOY EN LOS MEJORES TEATROS

CENTRAL · SANTA LUCIA

3 P. M. - 6.30 - 10 P. M. R. K. O. presenta **CASADOS Y DESCASADOS** Una comedia fenomenal, por CAROLE LOMBARD y ROBERT MONTGOMERY. Dirigida por Alfred Hitchcock (Sólo para mayores)

3 P. M. - 6.30 - 10 P. M. Band y Salas presentan el más mocionante drama argentino: **HISTORIA DE UNA NOCHE** por SABINA OLMOS, SANTIAGO ARRIETA y LOPEZ LAGAR y un magnífico elenco de segundas figuras, aprobada sólo para mayores de 15 años.

CONTINENTAL · CERVANTES

3 P. M. — 6.30 P. M. — 10 P. M. ¡GRANDIOSO ESTRENO ALEMAN EN AMBOS TEATROS! "Corporación Chilena de Films" presenta: **"DUNIA, LA NOVIA ETERNA"** EL ROMANCE DE LOS SIGLOS, por HEINRICH GEORGE e HILDA KRAHL (No recomendable para señoritas)

ORIENTE · ALCAZAR

6.30 P. M. 9.50 P. M. **LA USURPADORA** POR CHARLES BOYER y MARGARET SULLAVAN (Sólo para mayores)

6.30 P. M. BENEFICIO 9.45 P. M. **ANTES QUE ME MUERA** (No recomendable)

ALAMEDA · PORTUGAL

6 P. M. — 9.30 P. M. — 6 P. M. — 9.30 P. M. ¡EN AMBOS TEATROS! **"LA USURPADORA"** de CHARLES BOYER — (Sólo mayores)

Además, ALAMEDA: DETECTIVE A LA FUERZA

Además, PORTUGAL: TRAICION CASTIGADA

IMPERIO

6.45 P. M. 10 P. M. ¡POPULARES! ¡Sigue la comedia triunfal de José Fernández Blanco! **"PICHITO BAILA LA CONGA"** Exito fenomenal de Lucho Córdoba y Olvido Leguía: (Loc. numeradas en venta)

ES UN ESPECTACULO DE PRIMERA CLASE... Esto lo dicen y lo reconocen más de 5 mil espectadores de Santiago que han desfilado por el inmenso Caupolicán...

REVISTAS BATACLANICAS LUMINOSAS que en un escenario CONDOR de media cuadra de ancho. TIENEN LA MAGNITUD DE LO VISTO EN EL CINE... Aprecie Ud. este gran esfuerzo chileno CONDOR.

50 DESNUDOS ARTISTICOS

HOY a las 6.10 y 9.40 VERMUT y NOCHE

T. CAUPOLICAN

CALEFACCIONADO - FONO 85912

CIA. INTERNACIONAL de REVISTAS del RITMO LOCO

El mejor elenco artístico a BASE DE PERSONALIDADES de primera clase, traídas de Río Janeiro, Montevideo y Buenos Aires...

SUSANNE MORAND-FRANCOIS ROTT, fantasistas cómicos-picarescos de París; LAS TRILLIZAS VERA, españolísimas guapetonas; EL CONJUNTO MADRILEÑO IBERIA-ORTEGA; el cantor brasileño LUIS BARREIRA; los excéntricos gimnastas argentinos cómicos, DICK y BIONDI; la Pavlowa neoyorkina, MARGARET SMITH; la GRAN ORQUESTA AFRO-CUBANA DE DON GALAN con BETTY ARANDA, la gran vedette española DORITA LLORET... 50 bailarinas de un inmenso bataclán deslumbrador... LA DESIDERIA; ORLANDO CASTILLO; ALBERTO MERY; 25 profesores de Orquesta.

HOY A LAS 6.10 Y 9.40 - DOBLES - 24 CUADROS

Primera revista: ENTIENDASE CON MI ABOGADO; Segunda REVISTERILES, revista: TARZAN REUMATICO. La nocturna terminará a la Una de la madrugada en punto. CALEFACCION y SERVICIOS DE MOVILIZACION ESPECIALES

$ 12.00 preferencias; $ 10.00 platea numerada; $ 7.00 balcón y $ 2.00 galerías generales.

CINE TEATRO BALMACEDA

FONO 88768

EMPRESA CHILENA "CONDOR"

(Enrique Venturino y Cía. Ltda.), mantiene 5 espectáculos en Santiago, con más de 250 artistas en total. El dinero del público contribuyente no debe ser exportado. Coopere Ud. al Caupolicán y Balmaceda, los dos únicos "Cóndor" de Santiago.

HOY A LAS 6 y 9.30

En el Balmaceda, cine en primera parte, mayores, TU NOMBRE ES MUJER con Warner Baxter: NOTICIARIO MUNDIAL R. K. O. 1941 y VENGANZA DE HERMANO y después en escena, DORITA MEDEL-PACO VILELA, los cómicos argentinos DICK y BIONDI (debut para el Balmaceda), TERESITA MAGGY, OLGA DONOSO, 16 bailarinas en la nueva revista.

"EL GORILA ESPAÑOL PREFIERE LAS PELIRROJAS"

HOY a las 6 y 9.30, en el Balmaceda con DICK y BIONDI en la PARODIA DEL CATCH AS CATCH CAN que hicieron 60 noches en el Casino de Buenos Aires; $ 4.60 platea; $ 2.80 balcón y $ 1.00 galerías.

LA PELICULA QUE CONMOVERA A LAS MULTITUDES CON EL ROMANCE MAS ASOMBROSO DEL SIGLO

"DUNIA la novia eterna"

(NO RECOM. PARA SEÑORITAS)

HOY MATINEE-TARDE y NOCHE CONTINENTAL CERVANTES

La creación más grande de la cinematografía europea: Basada en la famosa novela de A. S. Puchkin, "Le Maitre des Postes".

Interpretación insuperable de HILDE KRAHL y HEINRICH GEORGE. Dirección del célebre realizador ruso GUSTAV UCIOKY.

GUIA DEL ESPECTADOR - TEATROS, CINES Y VARIEDADES

TEATROS

BALMACEDA.— Artesanos N.o 841.— Teléfono número 88768.— Cía. de Revistas Cóndor. — Vermouth y noche. Revista. "El gorila español, prefiere las pelirrojas". Cine: Tu nombre es mujer.

CAUPOLICAN. — San Diego 850. — Teléfono núm. 51376. — Vermouth y noche: Gran Cía. Internacional del ritmo loco; Tarzán, reumático y Entiéndase con mi abogado.

MUNICIPAL.— Agustinas esq. San Antonio.— Teléfono 84407. — Vermouth: "El Cardenal". Noche: "Tabú".

IMPERIO.— Estado N.o 239.— Teléfono número 8 0 1 3 0. — Cía. Cómica Córdoba - Leguía.— Vermouth y noche: Pichito baila la conga.

CINES

ALCAZAR. — Brasil N.o 378. Teléfono número 8 0 1 2 3. — Vermouth: Beneficio. Noche: Antes que me muera.

AVENIDA.— Vicuña Mackenna 64.— Teléfono N.o 84966. — Vermouth y noche: Antes que me muera y Detective a la fuerza.

ALMAGRO. — Plaza Almagro. Teléfono número 8 3 4 2 5. — Vermouth y noche: Antes que me muera y En alas de la música.

ALAMEDA.— Delicias 2987. — Teléfono número 9 1 2 5 4. — Vermouth y noche: La usurpadora y Detective a la fuerza.

AMERICA.— Ñuble N.o 390.— Teléfono número 5 2 4 4 3. — Vermouth y noche: El mono asesino y Justicia.

APOLO.— Victoria N.o 753. — Teléfono número 5 1 7 4 6. — Vermouth y noche: Horca y cuchillos y El jorobado de Notre Dome.

AVENIDA MATTA.— Avda. Matta 618.— Teléfono N.o 51455. Vermouth y noche: La dama de las Camedias y La mujer invisible.

BAQUEDANO.— Plaza Baquedano. — Teléfono N.o 65060.— Matinée, vermouth y noche: El halcón de los mares y El renegado.

BRASIL. — Plaza Brasil. — Teléfono número 20306. — Vermouth y noche: Un bebé de París y Agregados.

BLANCO ENCALADA.— Blanco Encalada 28.— Teléf. 91757. Vermouth y noche: La mujer invisible y Más fuerte que el orgullo.

BOLIVAR.— Tarapacá 761. — Teléfono número 6 0 9 3 5. — Vermouth y noche: Barrio azul, El fiscal acusa y Noticiario inglés.

CAPITOL. — Independencia 224. — Teléfono núm. 69581. — Vermouth y noche: Patinando en la nieve; Vuelo al revés y Novia del campeón. Informativo nacional N.o 28. Not. argentino-Fox e inglés. Cine rotativo: Actualidades de la guerra. Entrada permanente.

CENTRAL. — Huérfanos N.o 930.— Teléfono número 69960. — Matinée, vermouth y noche: Casados y descasados.

CERVANTES.— Matías Cousiño 134.— Teléfono núm. 89615.— Matinée, vermouth y noche: Dunia, la novia eterna.

CONTINENTAL.— Plaza Bulnes 41.— Teléfono N.o 81525.— Matinée, vermouth y noche: Dunia, la novia eterna.

CARRERA. — Bernardo O'Higgins 2151. — Teléfono 86635. — El halcón de los mares y El renegado.

COLISEO.— Arturo Prat 1061 — Teléfono número 52225. — Vermouth y noche: Teatro, circo y cine. Los celos de Cándida por Catita.

COMEDIA

ROTATIVO 11 A. M. A 24 P. M. NOTICIARIO METRO y UFA ADEMAS: SEIS AGREGADOS. Precios: $ 3.00 Platea baja $ 2.40 Platea alta

COUSIÑO.— San Ignacio N.o 1249.— Teléfono número 50657.— Vermouth y noche: La mujer invisible y Justicia.

COLON.— San Pablo esquina Maipú.— Teléfono N.o 90577. — Vermouth y noche: La usurpadora y Detective a la fuerza.

CHILE. — Avenida Recoleta 2104. — Teléfono N.o 60723.— Vermouth y noche: Susana y su dios y La mujer invisible.

DIEZ DE JULIO. — Diez de Julio 319.— Teléfono 20836. — Vermouth y noche: Barrio azul y Unmicita contra el destino.

EXCELSIOR. — Independencia 1070.— Teléfono 6076. — Vermouth y noche: La isla de los hombres perdidos y La estancia del gaucho Cruz.

ESMERALDA. — San Diego 1035.— Teléfono núm. 52153. — Vermouth y noche: La usurpadora y Más fuerte que el orgullo.

HOLLYWOOD.— Avda. Irarrázaval 2900.— Teléfono 42389. Vermouth y noche: La usurpadora y Camino de Karanga.

IDEAL CINEMA. — Mapocho 4117 — Teléfono N.o 92188 — Vermouth y noche: La gitanilla y Quién dijo miedo.

IMPERIAL.— San Diego 1344. Teléfono número 5 0 9 6 4. — Vermouth y noche: Quién dijo miedo y El mono asesino.

INDEPENDENCIA. — Independecia 373.— Teléfono 62702.— Vermouth y noche: Más fuerte que el amor y La pandilla en peligro.

ITALIA.— Av. Bilbao esquina Av. Italia.— Teléfono N.o 41883 Vermouth y noche: Amor de mi vida y Tu nombre es mujer.

IRIS — Castro número 130.— Teléfono número 8 0 3 3 8. — Vermouth y noche: La dama del cabello rojo y Ciudad de conquista.

LO FRANCO. — Carrascal N.o 4604. — Teléfono 92705.— Vermouth y noche: Chimbela y Era una noche embriagadora.

METRO.—Bandera con Unión Central.— Teléfono N.o 63361.— Matinée, vermouth y noche: Alas en la niebla.

MIRAFLORES. — Miraflores N.o 378.— Teléfono N.o 66998. — Vermouth y noche: Barrio azul y Muchachas errantes.

MINERVA.— Chacabuco N.o 778.— Teléfono número 91464 — Cine rotativo de 14 horas adelante: Chaplín a la 1 de la madrugada. Metrópoli de Nueva York. Trituradores de músculos; Fu Man Chú, 3.a función y Noticiarios.

MONUMENTAL.— Avda. B. O'Higgins 3943.— Teléf. 91555.— Vermouth y noche: El mono asesino y Tu nombre es mujer.

NACIONAL. — Independencia 801. — Teléfono N.o 63566. — Vermouth y noche: La usurpadora y Antes que me muera.

NOVEDADES.— Gral. Korner esq. Av. Portales.— Teléf. 90390. Vermouth y noche: Barrio azul y La dama de los cabellos rojos.

ÑUÑOA. — Avda. Irarrázaval 3706. — Teléfono N.o 43152.— Vermouth y noche: Un bebé de París y Casamiento en Buenos Aires.

O'HIGGINS.— San Pablo esq. Cumming.— Teléfono 86929 — Vermouth y noche: Más fuerte que el orgullo y Quién dijo miedo.

ORIENTE.— Providencia esq. P. Valdivia.— Teléfono 41345.— Vermouth y noche: La usurpadora.

PORTUGAL.— Avenida Portugal con 10 de Julio —Tel 51473 Vermouth y noche: La usurpadora y Traición castigada.

PRINCESA.— Recoleta 343.— Teléfono número 8 5 2 0 5 — Vermouth y noche: Dos fusileros sin balas y Barrio azul.

PRINCIPAL.— Ahumada 162 —Teléfono número 6 3 0 5 6 — Rotativas de 11 a 24 horas. — Hoy cambio del noticiario Paramouth, con nuestro programa. Entrada permanente.

PROVIDENCIA.— M. Montt 62.— Teléfono N.o 46073 Vermouth y noche: La mujer invisible y Amor de mi vida.

REAL.— Compañía N.o 1040.— Teléfono número 6 5 5 5 5 — Matinée, vermouth y noche: "Vuelo de Aguilas".

RECOLETA.— Recoleta N.o 669.— Teléfono N.o 63874. — Vermouth y noche: Más fuerte que el amor y Antes que me muera.

REPUBLICA. — Avenida República 239.— Teléfono 93613.— Vermouth y noche: Educación de príncipe y Eso que llaman amor.

RIALTO.— Pedro de Valdivia 3346 — Teléfono número 41667. Vermouth y noche: El fiscal acusa; Aventuras de Red Ryder y Tambores Fu Man Chú.

SANTIAGO.— Merced 839 — Teléfono número 6 8 4 4 4. — Matinée, vermouth y noche: La marca del zorro.

SELECTA. — Chacabuco N.o 117. — Teléfono N.o 92194. — Vermouth y noche: Tu nombre es mujer y El mono asesino.

SPLENDID.— Huérfanos 1048. Teléfono número 3 5 8 1 5. — Matinée, vermouth y noche: Fugitivos del destino y Agregados.

SAN MIGUEL — Avenida Central. — Vermouth y noche: Eso que llaman amor; Match Godoy-Lovell y Red Ryder.

VICTORIA.— Huérfanos esq. San Antonio.— Teléf 86474. — Matinée, vermouth y noche: Al sur de Suez.

VALENCIA. — Plaza Chacabuco. — Teléfono N.o 61557. — Vermouth y noche: La usurpadora.

EDICION DE 18 PAGINAS

LA NACION

(EMPRESA PERIODISTICA "LA NACION" S. A.)

ULTIMA PAGINA DE ESTA EDICION

AGUSTINAS 1269.- CASILLA 81- D. SANTIAGO DE CHILE, MARTES 10 DE JUNIO DE 1941 PRECIO EN TODO EL PAIS: 80 CENTAVOS

ACTIVIDADES GREMIALES

Indemnización de un mes por año de servicios piden obreros pasteleros

Esta y otras aspiraciones serán agitadas en la concentración gremial de hoy.-Tomarán activa participación los diversos Sindicatos

Hoy, a las 19 horas, se llevará a cabo una concentración general de Pasteleros, Confiteros, Galleteros y obreros de ramos similares, en el local de Rodolfo Phillips N.o 80. El acto ha sido convocado por las autoridades directivas de la Federación Nacional del gremio.

PARTICIPACION DE LOS SINDICATOS

Los diversos Sindicatos y Personales de la industria se han movilizado entusiastamente para concurrir en su totalidad a la asamblea de esta tarde y cooperar en el estudio y aprobación de resoluciones de interés para los trabajadores del ramo.

PUNTOS QUE SE ACTIVARAN

En la concentración de hoy, se activarán, principalmente, los siguientes puntos: aumento de los salarios; veraneo de 30 días; desahucio de 30 días; abolición del impuesto a la renta sobre los jornales de los obreros; carnet profesional; indemnización de un mes por cada año de servicios; pago de salario por los domingos y días festivos y Población gremial. Estas aspiraciones ya han sido expuestas al Gobierno.

CONCENTRACION EN VAL PARAISO

Otra concentración de interes para los pasteleros, galleteros y confiteros, será la que se efectuará en breve en Valparaíso para apoyar el nuevo tarifado.

DIRECTORIO DE LA SOC. "EL RECREO"

El directorio actual de la Sociedad de Vecinos de la Población "El Recreo". Al centro su presidente, señor Pedro Sepúlveda

Asambleas de trabajo en organismos obreros

Nómina de los llamados a reunión

SINDICATO PROF. DE CHOFERES. — Reunión de directorio para hoy a las 20.30 horas, en su local social de calle Agustinas 1301, con el objeto de estudiar la ley N.o 6242.

SINDICATO DEL RODADO A TRACCION ANIMAL (Sección Pila).— Reunión general para hoy, a las 16 horas, en su local de costumbre, con el objeto de tratar varios puntos relacionados con la buena marcha de la institución.

FEDERACION OBRERA DEL CALZADO.— Reunión de directivas para hoy a las 20 horas, en su local de calle San Francisco 864.

SIND. DE DUEÑOS DE DEPOSITOS DE LICORES.— Reunión general para el próximo viernes, a las 15 horas, en el local de calle Puente 682.

SIND. PROFESIONAL DE RELOJEROS, JOYEROS, GRABADORES Y ENGASTADORES. —Cita para hoy, a las 22 horas, en Santo Domingo 1081.

SINDICATO DE EE. DE TEATROS.— Reunión para mañana a las 11 horas, en su local social, encareciéndose la asistencia.

SINDICATO "EL ARTE CULINARIO".— Este Sindicato avisa a sus asociados que la secretaría atiende diariamente de 9 a 13 y de 15 a 19 horas, en su local de calle San Diego 242.

SINDICATO DE DISTRIBUIDORES DE LECHE. — Convoca a reunión general para hoy, a las 18 horas, en su local de reuniones, calle Dieciocho N.o 706. Encarece puntual asistencia.

HOY Y MAÑANA SIGUEN LOS CURSOS DE GEOGRAFIA Y LITERATURA Y LAS VELADAS CULTUR. PARA OBREROS

Esta noche, a las 20 horas en punto, proseguirá su desarrollo el interesante curso gratuito de Geografía de Chile, que el Departamento de Extensión Cultural viene desarrollando desde hace algún tiempo en su local de Moneda 1384. Lo dirige el señor Julio Moncada. Se recomienda puntual asistencia.

Mañana miércoles, a las 19.30 horas en punto, seguirá también su desarrollo el curso gratuito de Literatura Nacional del mismo Servicio, a cargo del señor Nicomedes Guzmán. En esta clase se hablará de Alberto Blest Gana, su personalidad y su obra como novelista. Se tratará; asimismo, de otros celebrados novelistas del siglo pasado.

EN LA SOC. DE EE. FERROVIARIOS A JORNAL

El próximo miércoles 11, a las 21.30 horas, Extensión Cultural ofrecerá una atrayente velada, dedicada a la Soc. de Empleados Ferroviarios a Jornal de los FF. CC., en la sala teatro de la Fraternal Ferroviaria, Bascuñán 632. Habrá una charla cultural por el señor Alfredo Contreras y un buen programa artístico por la Cía. Teatral de Extensión, dirigida por el señor José Gómez. Entrada libre.

PROXIMOS CURSOS DOMINICALES

El próximo domingo empezarán de modo seguro, los cursos dominicales gratuitos de Historia de Chile y Geografía de Chile, organizados por el Departamento Cultural. Se invita a los obreros y empleados de ambos sexos a registrar su inscripción en Moneda 1384, sección Cursos y Propaganda. También puede comunicarse por correo a Casilla N.o 6557. Las clases se harán entre las 11 y las 12 horas.

Igualmente en el presente mes empezarán los cursos dominicales rápidos de Contabilidad, Redacción Comercial y Matemáticas, en los cuales se cubre un reducido derecho de matrícula, como pago único para el profesor.

El nuevo curso rápido de Taquigrafía se iniciará en la segunda quincena de este mes, funcionará los miércoles y viernes, a las 19 horas.

El curso de Escritura a Máquina al tacto funciona permanentemente. En los dos últimos cursos se cubre, también, una pequeña matrícula para el respectivo prof[illegible].

FEDERACIONES DE LA CGT INICIAN PERIODO DE ACTIVA OBRA CULTURAL

Actos educativos, con atrayente programación artística, en San Francisco 864

El próximo sábado, a las 21 horas, se llevará a efecto en el salón teatro de San Francisco 864, una interesante velada cultural organizada por la Comisión pro local de la Federación de Obreros de Imprenta y de la Federación Obrera del Calzado CGT.

Con este acto se inauguran las veladas culturales educativas que se realizarán en este salón, a partir desde esta fecha.

En esta oportunidad se presentará una comedia social y se realizarán acto de variedades y una charla.

Se nos encarga invitar a todos los trabajadores.

La comisión organizadora se reunirá mañana, a las 20 horas, en el local.

GARZONES Y AYUDANTES DIFUNDEN EL SIGNIFICADO DEL PORCENTAJE DEL 10 0/0 EN TRABAJOS DEL GREMIO

Desean propender a la mayor organización femenina en la industria. — El carnet profesional y otros puntos de especial interés

El próximo viernes se dirigirá por Radio al gremio de Trabajadores Gastronómicos, el Secretario General de Propaganda y organización Sindical del Sindicato Profesional de Garzones y Ayudantes señor Oscar Monroy Franco, refiriéndose a las siguientes materias: El verdadero significado de la conquista del porcentaje adicional; la organización femenina en el gremio; el gremio gastronómico y su verdadera presentación nacional; posición Sindical de los Sindicatos de Garzones; el próximo Congreso de todos los trabajadores gastronómicos a realizarse; el carnet Profesional impuesto y controlado por los Sindicatos mismos; una genuina comisión de salario mínimo para el gremio, y lo que todo el gremio debe saber y analizar.

Nuevos directorios en Sindic. obreros

Por el período 1941-42

SINDICATO PROFESIONAL DE MONOTIPISTAS

Este Sindicato en reunión celebrada con fecha reciente, acordó nombrar la nueva mesa directiva que ha de regir los destinos de la institución, por el período comprendido entre 1941-42, la que quedó compuesta por las siguientes personas: Presidente, señor Oscar Godoy V.; secretario, señor Pantaleón Ahumada; tesorero, señor Manuel Cortés S., y directores, los señores Juan Rojas y Luis A. Soto.

SINDICATO PROFESIONAL DE ELECTRICISTAS

En reunión celebrada con fecha última, este Sindicato renovó su directiva por el período de 1941-42, la que quedó constituida por los siguientes socios: Presidente, señor Héctor Espina; secretario, señor Guillermo Villalobos; tesorero, señor Rosalindo Morales y directores, los señores Hernán Varras y Guillermo Vera.

FEDERACION OBRERA DEL CALZADO SE REUNIRA HOY

La Federación Obrera del Calzado, adherida a la C. G. T. efectuará esta noche a las 20 horas, en su local social de calle San Francisco 864, un pleno de directivas, con el objeto de tratar sobre la elección de los nuevos miembros que habrán de componer la nueva Junta Directiva de la Federación y para cuya elección se tomarán las determinaciones necesarias a base del plan general que ha elaborado la actual directiva. Las resoluciones que sobre esta materia tome el pleno, serán comunicadas a todos los personales y sindicatos para su cumplimiento.

En esta reunión, además, la junta directiva y la representación del gremio en la H. Junta de Conciliación y Arbitraje de la Industria, darán una amplia cuenta sobre la forma en que se ha ido solucionando el actual conflicto con los industriales que se había resistido al pago de los días feriados.

CIRCULO GENERAL DE AFICIONADOS TEATRALES

El Círculo General de Aficionados Teatrales, celebró, en su local social de calle Arturo Prat 1242, su octavo aniversario social, con un lunch que se sirvió en los comedores de la institución. Esta manifestación se hizo en honor de los directores honorarios del Círculo señores Pedro Sienna, Carlos Barella y Roberto Meneses y dirigentes de instituciones amigas.

A la hora oportuna ofreció esta manifestación, el señor Máximo Andrade, dirigente del Conjunto Artístico "La Antorcha", quien tras un breve discurso brindó por la institución y por sus asociados. A continuación le siguieron en el uso de la palabra, los señores Manuel Cid, Adolfo Martínez, Miguel López, Pedro Sienna, José Arjona, Carlos Barella, Roberto López Meneses y el secretario del Círculo señor Hipólito Saavedra, quien cerró esta manifestación.

A continuación se siguió un animado baile, con la participación de los elementos artísticos de los conjuntos adheridos al CIGAT, destacándose el dúo de las señoritas Raquel Medina y Virginia González quienes fueron largamente aplaudidas.

SINDICATO INDUSTRIAL SEDERIAS "LO VIAL" CELEBRO ANIVERSARIO

El Sindicato Industrial "Sederías Lo Vial", celebró sus dos años de vida sindical, con unas once-comida en el local de calle Santa Rosa 199. A este acto, fueron invitados especialmente varios dirigentes de instituciones amigas y empleados de la firma.

Después de efectuado el ágape se dió comienzo a un animado baile social el que duró hasta altas horas de la noche.

S.E. prometió amplia ayuda gubernativa a los obreros de la Fábrica de Sacos

El Gobierno hará cuanto le sea posible para evitar la cesantía de trabajadores.– Gestiones para asegurar la llegada de materias primas

La Directiva del Sindicato Industrial de la Fábrica Nacional de Sacos, asesorada por el Subsecretario General, de la Directiva Nacional de la C. T. Ch., señor Salvador Ocampo, fué recibida por el Excmo. Sr. Presidente de la República, don Pedro Aguirre Cerda, para exponerle la grave situación que crea a los obreros de la Industria la falta de materia prima y la posible cesantía de 760 operarios que no tienen seguridad de ser recibidos al normalizarse las faenas.

S. E., una vez impuesto de la situación a que se hallan expuestos los obreros de la Fábrica de Sacos, manifestó a la comisión que si se paralizaban las faenas y una vez reiniciadas, solicitaría especialmente a la Compañía que se recibiese a todo el personal que actualmente trabaja. Agregó que, por su parte, haría cuanto estuviera de sus manos para evitar la cesantía en la Industria y que daría instrucciones al señor Ministro del Trabajo para tomar las medidas al efecto. Además, el Gobierno, hará gestiones ante la Embajada Británica a fin de procurar la pronta llegada del "Yute", que es la materia prima de la industria.

REDUCCION DE LA JORNADA DE TRABAJO

En esta reunión, el Excmo. señor Presidente, recomendó a los obreros, que aceptaran la reducción de la jornada de trabajo, con la bonificación de tres pesos por cada día que ofrece la Cía., manifestando la delegación que aceptarían de inmediato, pues el punto principal, era la negativa de la fábrica para recibir al personal y que confiaban en la promesa hecha por S. E., respecto a los buenos oficios que ejercitaría ante los industriales.

El señor Ministro del Trabajo, conforme lo había expuesto S. E., llamó al Gerente de la Fábrica, a fin de darle a conocer el pensamiento del Excmo. señor Aguirre Cerda y la necesidad de que el personal actual, fuese recibido posteriormente.

REUNION DE LOS OBREROS

Reunido los obreros, para oír la cuenta de sus dirigentes, aprobaron por unanimidad las gramitaciones efectuadas y acordaron agradecer al Excmo. Sr. Aguirre Cerda, las resoluciones adoptadas. Finalmente, los obreros acordaron mantenerse solidariamente unidos en su Sindicato y proseguir sus esfuerzos de solución al problema, una vez producida la cesantía inevitable a objeto de obtener la ayuda gubernativa.

SINDICATO PROFESIONAL DE ENFER. TITULADAS Y PRACTICAS

El "Sindicato Profesional de Enfermeras Tituladas y Prácticas", eligió su nuevo Directorio en una concurrida asamblea. El resultado fué el siguiente: presidenta, Regina Montenegro; secretaria, Susana Vega; tesorera María Sánchez y directoras, Elena Leiva B., y Emma López.

ADVERTENCIA A LOS SINDICATOS

La Confederación de Trabajadores de Chile hace una seria advertencia a los Sindicatos en el sentido de que no vayan a dejarse sorprender por una persona que dice llamarse Orlando Rivas u Orlando Montoya. Este señor se presenta a los Sindicatos manifestándo indebidamente ser estudiante peruano y que se encuentra desterrado en Chile y pide ayuda económica para regresar al Perú, para lo cual declara estar autorizado por la Confederación de Trabajadores de Chile. Se encarga a los Sindicatos donde se presente este señor quitarle los documentos que exhiba y hacerlo detener por la policía. Se tiene conocimiento que son varios los Sindicatos que han sido estafados por el tal Orlando Rivas como se presenta en algunas partes y Orlando Montoya en otras.

AYUDA SOLIDARIA A OO. METALURGICOS DE VALPARAISO

Los obreros metalúrgicos de Valparaíso, d. la firma Balfour Lyon, se encuentran desde hace 85 días en huelga, a raíz de la no aceptación de un pliego de peticiones presentado a la gerencia de la firma para solucionar su situación económica. Hasta la fecha, han sido fracasadas todas las gestiones que se han llevado a efecto para encontrar una justa solución a este conflicto, dada la intransigencia de la firma.

El Consejo Provincial de la CTCH., de Santiago, hace un llamado a todas las organizaciones obreras de la Provincia, tanto federaciones como sindicatos, que deben ayudar solidariamente a los obreros en huelga de la firma Balfour Lyon, los que suman cerca de doscientos operarios.

HOY
DE 9.30 ADELANTE
GRAN REMATE DE ROPA
de la Sucursal N.o 6 de la
CAJA de CREDITO POPULAR
Independencia N.o 826
Préstamos concedidos en Septiembre y Octubre y vencidos en Marzo y Abril
HAY:
ternos, vestidos, abrigos, mantas de castilla, casimires, calzado nuevo y usado, ropa de cama, colchas, frazadas etc.
PAGO AL CONTADO
ENTREGA INMEDIATA

Viernes 13 de Junio
REMATE DE ALHAJAS
EN LA OFICINA MATRIZ DE LA CAJA de CREDITO POPULAR
Pasaje Capuchinas N.o 70[illegible] esquina San Pablo N.o 11[illegible]
PRESTAMOS N.os 104985 al 112381 concedidos en OCTUBRE de 1940 y vencidos en ABRIL último
RENOVACIONES:
Sólo se aceptan hasta las 1[illegible] horas de hoy
EXHIBICION:
Mañana desde las 9.30 horas

INSPECCION DE CASAS DE PRESTAMOS
REMATES DE PRENDAS DE PLAZO VENCIDO
AGENCIAS DE SANTIAGO
HOY MARTES 10 DE JUNIO DE 1941

HORA	AGENCIA	DIRECCION	NUMEROS
9.30	La Santa Rosa	San Pablo 1998 ..	70130-71346 69200-69465
15.—	Dos Caballos	Bl., O'Higgins 3261 ..	28747-30982

MAÑANA MIERCOLES 11 DE JUNIO DE 1941

9.30	La P. de Valdivia	Irarrázaval 3078	37705-39041
15.—	El León	Independencia 762	7441- 7998 P.60491-81980 COLCHONES

HAY: Vestidos, ternos de ropa, zapatos, sábanas, frazadas, mantas de castilla, loza, cristales, alhajas, objetos de arte, COLCHONES, etc.
Las PRENDAS ESTARAN a la VISTA 2 HORAS ANTES del REMATE
PAGO AL CONTADO EL INSPECTOR-JEFE

Sintonice EMISORAS OTTO BECKER
CB 89 C-B 1170
TRANSMITE HOY LAS SIGUIENTES OFERTAS DEL DIARIO LA NACION

DE 14 A 14.15 HORAS	DE 22 A 22.15 HORAS
E. LOPEZ. AGUSTINAS 1111.	ESCUELA PROFESIONAL FRANCESA Souzanne Rousset. Catedral 3151.
VENDO CARPAS Y CARRETELAS. San Pablo 2266.	CATRES BRONCE. SAN ALFONSO 76.
EL ZURCIDOR JAPONES. SAN Diego 228.	SALON DE TE Y CAFE. PLAZA del Roto Chileno. Rosas 2763. Picarones.
NEUMATICOS. DIEZ DE JULIO 1340.	MAESTRO MARCOS. ESPECIALIDAD calzado ortopédico. Esmeralda 834.
JUEGOS RUEDA. DIEZ DE JULIO 1340.	MENTALISTA QUIROMANTICA. Pinto 1668.
EL LABRADOR. MORANDE 348.	CASA EDIZMOR. SAN ANTONIO 323.
PURGANTIL. SOBRE DE TRES tableras.	DEPOSITO HUCKE-COSTA. SAN Martín 321
IMPORTADORA RELOJES. HUERFANOS 1087.	PROF. VENEGAS ROJAS. CALLE Olivares 1446.
CURSOS RAPIDOS TAQUIGRAFIA. Estado 141-B.	
MANTAS DE CASTILLA "LA ROSA". Delicias 3177.	

REMATE JUDICIAL

COMUNA DE LA FLORIDA

Por resolución de fecha 26 de abril del año en curso, del Segundo Juzgado Civil de Mayor Cuantía de esta ciudad, recaída en los autos por cobro de impuesto a los Bienes Raíces, caratulados "Fisco con Deudores Morosos", expediente N.o 87384, se ha fijado el día DIECISEIS DE JUNIO PROXIMO, a las quince horas, para que tenga lugar el remate de las siguientes propiedades de la COMUNA DE LA FLORIDA:

ROL	NOMBRE	UBICACION	AVALUO
10	Amanda y Mariela Alvarez,	Cam. Puente Alto..	$ 14.400
11	Carlos Miquelez,	Cam. Puente Alto....	23.600
44	Fco. Villarroel,	Sitio 39, El Pedrero	2.000
45	Suc. Villarroel,	Sitio 38, Cam. Puente Alto	2.100
49	Suc. Villarroel,	Sitio 27, Cam. Puente Alto	800
68	Elvira Koehler de Escobar.	Sitios 20, 21 y 22, Pedrero..	2.700
156	Hipólito Novoa,	R. Magallanes	12.500
273	Felipe Vilches Díaz,	Avenida La Florida	7.500
274	Santiago Figueroa,	Avenida La Florida	2.400
434	Emilio Tagle,	Cam. Puente Alto	6.200
460	Elena Leiva de P.,	Cam. Puente Alto	1.100

MINIMUM: Para cada propiedad los dos tercios del avalúo fiscal vigente.
BOLETA: Diez por ciento del mínimum señalado.
Demás bases y antecedentes, en los autos citados y en el Servicio Judicial de la Tesorería Provincial de Santiago, calle Moneda 1339, Oficina N.o 2.
Santiago, 2 de junio de 1941.

EL SECRETARIO.

KALEIDOSCOPIO

FIGURAS CELEBRES Y HECHOS FAMOSOS POR WALT. MILLAR

MANUEL RODRIGUEZ.- (18)

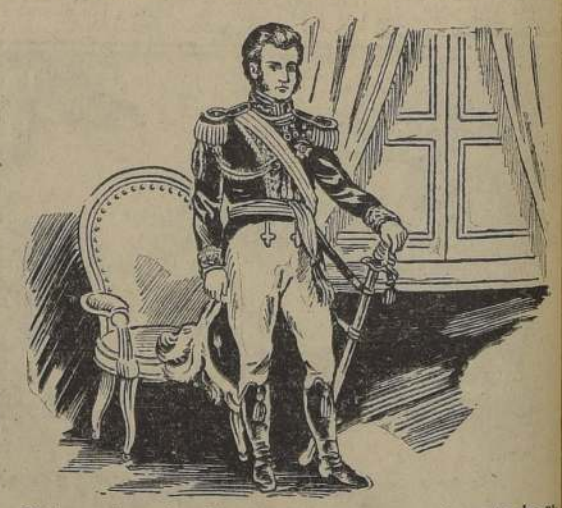

De improviso, el ambiente turbulento que reina entre los patriotas, es sacudido por el estampido del cañón enemigo que se deja oír al sur. Es el general Pareja que acaba de desembarcar en Talcahuano con su séquito de oficiales. Manuel Rodríguez y Carrera se reconcilian. Al mismo tiempo destaca en lugar primordial la figura de O'Higigns, quien se había retirado a su hacienda Las Canteras, después de actuar brevemente en el Congreso de 1811, por estar en desacuerdo con la actitud de Carrera. Don José Miguel salió en dirección al sur con el objeto de organizar un ejército que debía combatir al invasor. En Talca se encontró Carrera con O'Higgins que venía huyendo de las huestes españolas y éste, en un arranque de patriotismo, olvida los resentimientos pasados y juntos emprenden la tarea de salvar a la Patria del peligro que la amenaza.

TARZAN (206) PREPARANDO SU VENGANZA -Por Edgar Rice Burroughs