TIEMPO PARA SANTIAGO
HOY: Bueno: Probable nubosidad
EDICION DE 16 PAGINAS.— PRECIO $ 2.—

LA NACION

MARTES 10 DE FEBRERO DE 1948
SANTIAGO DE CHILE

El "Araucano" recaló ayer en Puerto Bueno

HOY SIGUE RUMBO AL ESTRECHO DE MAGALLANES

A BORDO DEL "ARAUCANO".—A las 19 horas, el "Araucano" fondeó en Puerto Bueno, después de haber zarpado en la mañana de hoy de Puerto Edén, a las 5.30 de la madrugada.

Puerto Bueno es una pequeña bahía que generalmente sirve a los buques para pernoctar, y está completamente deshabitado.

Tanto S. E. como los miembros de la comitiva bajaron a tierra, visitando los alrededores.

La navegación continúa realizándose en muy buenas condiciones, y el Excmo señor González Videla se ha captado toda la simpatía de la oficialidad y de la tripulación con quienes ha convivido en la más amplia cordialidad.

El Presidente de la República almorzó ayer con la oficialidad del "Araucano", y durante su desarrollo el segundo comandante de la nave, capitán de fragata, señor Alvaro del Pozo, le hizo entrega de un banderín de seda del "Araucano", como recuerdo de su viaje en este buque, pronunciando con este motivo, una sentida improvisación.

El Excmo. señor González Videla en amables y conceptuosas frases agradeció la gentileza de los oficiales.

A mediodía de hoy, S. E. almorzó con los suboficiales y mañana lo hará con la tripulación.

El viaje se realiza con máxima sobriedad, y la vida a bordo se desarrolla con estricta sujeción a la disciplina de la Marina de Guerra.

Tanto el comandante señor Carvallo, como los oficiales, suboficiales y tripulación, dispensan extrema atención a los miembros de la comitiva.

Mañana, a las 9 horas, zarparemos rumbo al Estrecho de Magallanes.—ENVIADO ESPECIAL.

NUEVAS OBRAS DE REGADIO EN EL CERRO SAN CRISTOBAL

SE INVERTIRAN $ 600.000

Dentro de poco se iniciará la etapa final de los trabajos destinados a solucionar de un modo definitivo el problema del regadío del Cerro San Cristóbal. Ella consiste en la instalación de una nueva y poderosa bomba elevadora para surtir otro gran estanque cuya apertura ha sido fijada en el portezuelo que queda entre el Observatorio Astronómico y la Cumbre de los Pinos. Este estanque, que ofrecerá la novedad de tener las características de una piscina de dimensiones reglamentarias, utilizándosele, además, como tal, servirá para reforzar el regadío de las partes altas ubicadas sobre el nivel del canal matriz. Los fondos para este objeto ascienden a la suma de $ 600.000, formando parte de una cantidad mayor obtenida por el Administrador del paseo, señor Lagos, mediante una directa y afortunada gestión cerca del Ministro de Obras Públicas y Vías de Comunicación, don Ernesto Merino. Una suma mayor, de la misma procedencia se invirtió durante los últimos dos años en la construcción de varios estanques que faltaban, y en el arreglo y ampliación de los sifones y cañerías respectivos.

A propósito del canal de regadío, cuya bocatoma, según se sabe se halla ubicada a la altura del puente de La Dehesa, en Las Condes, la Administración ordenó practicar ayer una detenida visita de inspección, de dicho canal, en todo su recorrido, que es de 14 kilómetros, comprobándose que algunos vecinos sacaban agua de él clandestinamente. Todas estas personas fueron notificadas que debían prescindir de este abuso, haciéndoseles presente, por el Mayordomo General del Cerro, don J. Valenzuela, y el Jefe del Retén de Manquehue, de la 14.a Comisaría, cabo primero don Facundo Núñez Valdivia, que a la primera reincidencia serán denunciados ante la justicia ordinaria a fin de que se les aplique el castigo correspondiente en conformidad a los preceptos que contempla el Código de Aguas.

HOY REGRESARA EL MIN. DE AGRICULTURA

En el Ministerio de Agricultura se nos informó que para hoy se esperaba el regreso del Ministro, señor Ricardo Bascuñán, quien ha permanecido últimamente en Ovalle, y otros puntos del Norte Chico, ampliando sus estudios para adoptar medidas de protección a los centros agrícolas y ganaderos de esa región, azotada por la sequía, en los últimos años.

El 1.o de marzo se verán las apelaciones al sueldo vital

Durante más de una hora sesionó en la tarde de ayer la Comisión Central Mixta de Sueldos, bajo la presidencia de su presidente, señor Germán Picó Cañas, ocupándose de reclamaciones recibidas acerca de los sueldos vitales para el año en curso por las Comisiones Provinciales de diversos puntos del país.

Al término de la reunión el presidente, señor Picó Cañas, se sirvió informarnos que se habían debatido los casos de Aconcagua y Talca, adoptándose finalmente acuerdos confirmatorios de decisiones aprobadas por los respectivos organismos provinciales.

Con relación al sueldo vital de Santiago, nos agregó, la materia hubo de quedar pendiente para la próxima sesión de la Comisión Central, en atención a que deben cumplirse los plazos de notificaciones a las partes, como asimismo otros requisitos previos en el proceso de las apelaciones presentadas por los Sindicatos de Empleados contra el acuerdo de la Provincial que lo fijó en $ 2.400 mensuales.

La próxima reunión de la Comisión Central para tratar sobre este problema, se efectuará el 1.o de marzo, terminó diciéndonos el Sr. Picó Cañas.

4 mil casas para empleados y obreros

Construíra este año la Caja de la Habitación

Instrucciones del Primer Mandatario

Cuatro mil casas para empleados y obreros construirá este año la Caja de la Habitación Popular, de acuerdo con las instrucciones impartidas por el Presidente de la República en su batalla por solucionar el problema de la vivienda popular. Lo declaró ayer a nuestros reporteros el vicepresidente de la institución, señor José Piston, agregando que el costo de cada una de ellas fluctuará entre y 85 mil pesos.

Nos manifestó que el programa de construcciones consulta entre otras, las siguientes ciudades del país:

Punta Arenas, Puerto Montt, Valdivia, Temuco (en terminación), Zona del Carbón (Lota y Coronel), Concepción, Tomé, Penco, Talcahuano, Linares, Talca, Molina, Curicó, San Fernando, Rancagua, Buin, Santiago, Valparaíso, Viña del Mar, Calera, Los Andes, Quillota, Serena, Ovalle, Vallenar y Antofagasta.

En Lota y Coronel se construirán en 1948, 360 nuevas casas, dentro del plan de mil que se tiene consultado. En Concepción 500, en Talcahuano 200 y Tomé 40.

En Santiago se iniciará en abril próximo la construcción de la población "Las Lilas" que constará de 500 casas ubicadas en terrenos contiguos a la chacra "Ochagavía". 250 de ellas serán adquiridas por el Sindicato de Constructores, quien aportarán el trabajo personal de sus hombres.

En la Población "Juan Antonio Ríos" se iniciarán también este año, otras mil casas y están por terminarse 600 que están ya destinadas.

En Valparaíso se dará comienzo, posiblemente en marzo o abril, a una población de 200 que posiblemente sean ubicadas en el cerro Barón y en Viña del Mar, igual número en terrenos que todavía no se han determinado.

RECURSOS DE LA CAJA

Para el plan de obras enunciado, el señor Piston nos manifestó que disponía sólo de 2 millones, pero que era probable que el Gobierno, una vez que la Comisión reorganizadora nombrada últimamente termine su misión, disponga nuevos recursos que permitan ampliar el programa elaborado.

AGUA POTABLE

Uno de los problemas de mayor importancia que tiene que resolver la Caja, especialmente en Santiago, es la dotación de

(PASA A LA PAGINA DOS)

Se inició retiro de la circulación, de micros y autobuses inservibles

Treinta de ellos fueron eliminados en los 3 primeros días de revisión

Treinta micros y autobuses fueron retirados de la circulación por no reunir condiciones de seguridad. Así lo informó ayer a LA NACION el Director General de Transporte y Tránsito Público, general don Oscar Reeves Leiva, agregando que este es el resultado de los tres primeros días de fiscalización que realiza el Departamento Técnico de la Municipalidad, en cumplimiento de sus disposiciones.

"Continuaremos inflexiblemente suprimiendo todos los vehículos que constituyan un peligro público", nos dijo el general Reeves. La revisión técnica se está realizando desde el jueves en los terminales de los recorridos, a cargo de personal especializado.

VARIANTE DE RECORRIDOS

Desde el jueves, los micros y autobuses Bernardo O'Higgins-R. C. A. y Estación Central-Tobalaba, entrarán por la Avenida Portugal para seguir por Marcoleta y Vicuña Mackenna.

Esta medida fué adoptada por la Dirección General para producir el descongestionamiento de la Plaza Baquedano y facilitar la locomoción hacia el Mercado Modelo "Presidente Ríos".

Simultáneamente, se dispuso que a contar desde mañana, los camiones de distribución de vinos, cervezas y bebidas gaseosas no podrán circular los días miércoles, a fin de economizar gasolina.

EMPADRONAMIENTO DE VEHICULOS

El general Reeves declaró a nuestros reporteros que continúa el empadronamiento de vehículos de transporte colectivo, para proceder a una distribución racional de las máquinas, según las necesidades de cada sector de la ciudad. "Este empadronamiento —dijo— servirá también para determinar las frecuencias y horarios, como también para reforzar los servicios a las horas de mayor movimiento'.

ULTIMAS SANCIONES

Durante los últimos días la Dirección General de Transporte y Tránsito Público ha aplicado las siguientes sanciones:

Automóviles.— Suspendidos definitivamente, uno; suspendidos por treinta días, catorce; automovilistas amonestados, catorce.

Micros.— Suspendidos definitivamente, uno; suspendidos por noventa días, uno; suspendidos por treinta días seis.

Camiones.— Suspendidos por treinta días, siete; choferes de camiones amonestados uno.

Camionetas.— Suspendidas por treinta días, una; por noventa días, una.

Estas sanciones fueron aplicadas por contravenir las disposiciones del tránsito, e incluso, uno de ellos, por conducir en estado de ebriedad.

Llegaron ayer jugadores de River Plate

Ya están en Santiago tres jugadores de River Plate, campeón argentino. En la composición gráfica precedente, LA NACION los ubicó en el hotel Capri. En el grabado de la izquierda, están el famoso entreala internacional, José Labruna; el entrenador del equipo argentino, señor Juan Pablo Amándola; el half, José Ramos, y el zaguero izquierdo, Luis A. Ferreira. A la derecha, vemos al señor Amándola, cambiando impresiones con dos cronistas argentinos que han venido al Torneo de Campeones. Son ellos los señores Luis García del Soot, de LR 6, Radio Mitre de Buenos Aires, y Alfredo Basso, del diario "Clarín", de la capital trasandina

NUEVO EDECAN AEREO DE S. E. SE DIRIGE HOY A PUNTA ARENAS

En las primeras horas de la madrugada de hoy, partirá rumbo a Punta Arenas, un avión de la Fuerza Aérea de Chile piloteado por el comandante señor Aníbal Solminihac, quien llevará al Presidente de la República la correspondencia oficial.

El comandante señor Solminihac es el nuevo Edecán Aéreo de S. E.

PRIMER CONSEJERO DE EMBAJADA DE MEXICO DON GABRIEL LUCIO A.

En la mañana de ayer, en un avión de itinerario de la Panagra, llegó a esta capital el funcionario del servicio exterior mejicano, señor Gabriel Lucio Argüello, quien ha sido designado por el Gobierno de su país para ocupar el cargo de primer consejero de la Embajada en Santiago.

El señor Lucio es un antiguo funcionario de la Cancillería mexicana y cuenta con dilatada y meritoria labor en la diplomacia.

Firma italiana interesada en construír el ferrocarril subterráneo de Santiago

VIENE EN VIAJE A CHILE SU REPRESENTANTE SR. GIUSEPPE ROSATI

Una interesante actividad alrededor del antiguo y transcendental proyecto de construir el ferrocarril metropolitano de Santiago, se producirá con la próxima visita a nuestro país del secretario general de la "Sociedad Mediterránea de Construcciones de Italia", señor Guisseppe Rosati, que en estos momentos viaja hacia la América del Sur.

La indicada firma italiana es una de las más poderosas empresas de construcción del viejo mundo, y el viaje de su representante obedece al propósito de estudiar la posibilidad de que dicha empresa llegue a asumir la construcción del metropolitano de esta capital, según lo adelanta el Cónsul de Chile en Milán, en comunicación que el Ministerio de Relaciones acaba de transcribir al Ministerio de Obras Públicas y Vías de Comunicación.

En esta Secretaría de Estado están hechos los estudios correspondientes a base de anteproyectos elaborados por el Departamento de Ferrocarriles de la Dirección General de Obras Públicas.

En la actualidad, la sociedad que representa el señor Rosati, construye el metropolitano de Roma, y según fuimos informados, estaría resuelta a afrontar la misma obra en Santiago, o a concertar su participación con determinados capitales y maquinarias. Esta firma se dedica, además, a la construcción de caminos, embalses y otras obras públicas de envergadura.

Mañana llegará a Santiago, por el Transandino, el nuevo Embajador de Italia ante la Moneda, Excmo. señor Giovanni Fornari, acompañado de su familia.

MAÑANA LLEGARA EL EMBAJADOR ITALIANO

Será recibido en la Estación Mapocho por el jefe del Protocolo y los miembros de la Embajada italiana.

El Excmo. señor Fornari desempeñaba el cargo de Ministro Consejero en Río de Janeiro.

DESAPARECERAN AUTOBUSES TRANSFORMADOS EN MICROS

"Todos los autobuses cuyos dueños intenten transformarlos en micros, serán retirados en forma definitiva del servicio", declaró categóricamente el Director de Transporte y Tránsito Público, general don Oscar Reeves, al ser consultado por LA NACION.— Tan pronto como se autorizó el alza de tarifas de los autobuses a un peso, las máquinas que habían sido guardadas como "fierro viejo", volvieron a salir a la circulación. Sus dueños eliminaron las puertas posteriores para economizar el sueldo del cobrador, obligando a los choferes a distraer su atención en la venta de boletos. Esta fué la causa del accidente que ocurrió en Vicuña Mackenna hace algunos días y que causó veinticinco heridos. Otros empresarios procedieron, lisa y llanamente, a transformar las antiguas "góndolas" en microbuses, que no reunen ninguna condición de seguridad y comodidad para el público

EN SANTIAGO SE REGISTRO SISMO

Un perceptible sismo sacudió ayer a las 7 horas, 40 minutos y ocho segundos a la ciudad de Santiago. El epicentro, según las inscripciones registradas por los sismógrafos de la Estación "Santa Lucía", del Instituto Sismológico de la Universidad de Chile, fué ubicado a 140 kilómetros de Santiago.

La segunda inscripción, registrada por la misma Estación Sismológica, correspondió a un cuyo comienzo en Santiago fué movimiento terrestre lejano, a las 9 horas, 17 minutos y 45 segundos. La fase principal llegó a las 9 horas, 50 minutos, 4 segundos. Un cálculo provisorio colocó a su epicentro a 10.500 kilómetros de Santiago. Su intensidad puede apreciarse como regular.

GOBIERNO DE LONDRES ACUSO RECIBO DE LA RESPUESTA DE CHILE

El Gobierno británico acusó recibo de la nota dirigida por nuestra Cancillería, y en la cual se responde a la protesta del Reino Unido por el establecimiento de una base chilena en el territorio antártico.

El Subsecretario de Relaciones nos informó que el texto de ambas comunicaciones sería dado a conocer hoy o mañana.

JORGE CRISTI S. E HIJOS
PROPIEDADES —::— HIPOTECAS
Comunica a su distinguida clientela que desde el 1.o de MARZO atenderá en su nueva oficina:
Bandera 236 — Oficina 406 — 4.o piso
(GALERIA ALESSANDRI)

400 MILLONES EN MAQUINARIAS ENTRARON AL PAIS EN 1947

A cuatrocientos millones de pesos asciende el monto por concepto de maquinarias industriales internadas al país, durante el año 1947, libre de derechos de internación conforme a lo estipulado en la ley 8.732, dictada el año pasado, y cuya vigencia expiró el 31 de diciembre último.

El Ministerio de Hacienda, según se nos informó, a petición de las altas esferas de la industria y del comercio, estaría estudiando la conveniencia de ampliar estas nuevas franquicias por un período de seis meses. En breve, según se nos dijo, se adoptará una resolución sobre la materia.

El campeón de los Trajes...
LE BRINDA LA RELACION DEL
CAMPEONATO DE CAMPEONES
ESCUCHE USTED: EMISORAS CHILENAS "NUEVO MUNDO"
C. B. 93 y C. E. 1174 ONDA CORTA
transmitirá en cadena con Radio Sur de Concepción, Radio Nuble de Chillán, Radio Victoria de Lima (Perú), Radio Espectador de Montevideo.
RELATORES: Juan Donoso y León Gajardo.
COMENTARISTAS: Willy Giménez Prieto y Víctor Abal.
GENTILEZA DE:
VESTEX
LA CONFECCION PERFECTA

MEJORAMIENTO DEL SERVICIO MEDICO DEL SEGURO OBRERO PERSIGUE LA SOC. NACIONAL DE AGRICULTURA

EN SU RESPUESTA AL CONSEJO DE DICHA INSTITUCION CRITICA LA ORIENTACION MERCANTIL DE LAS INVERSIONES DE LA CAJA Y EL OLVIDO DE LOS FINES SOCIALES PARA QUE FUE CREADA.

SIGUE VIGENTE LA ESCALA DE REGALIAS APROBADA EN 1944 A JUICIO DE LA SOCIEDAD NACIONAL DE AGRICULTURA

El Consejo de la Caja de Seguro Obligatorio ha hecho una exposición en la prensa del 6 del presente, para justificar el acuerdo que adoptó en sesión del 29 de enero ppdo., por el cual pone en vigencia una nueva escala de regalías, desestimando las razones que la Sociedad Nacional de Agricultura hizo presente, sobre su derecho a intervenir en todos los aspectos de esa regulación y también para subordinar el alza de las imposiciones que la nueva escala representa, al estudio de un plan de reorganización del servicio médico rural.

Nuestra institución estima que en las condiciones en que se ha producido ese acuerdo, él carece de validez legal y, por lo tanto, continúa vigente la escala de regalías que se adoptó entre el Presidente de la Caja de Seguro Obligatorio y la Sociedad Nacional de Agricultura con fecha 12 de diciembre de 1944, debiendo los agricultores sujetarse a esta última escala para efectuar las imposiciones correspondientes al mes de enero y siguientes del año en curso, mientras la intervención del Supremo Gobierno no haga posible una solución del conflicto que ha planteado la resolución unilateral del Consejo de la Caja.

La Sociedad Nacional de Agricultura ha hecho todos los esfuerzos necesarios para que la Caja de Seguro Obligatorio siguiera el procedimiento indicado por la ley y los repetidos precedentes, en orden a resolver el problema de las regalías agrícolas de común acuerdo entre esa institución y la nuestra, y ha planteado sus demandas a la Caja, principalmente desde el punto de vista del mejoramiento de la atención médica a los trabajadores, cuya ineficacia o nulidad es del dominio general.

Lamentablemente, ambos puntos han sido rechazados por la mayoría del Consejo, que procedió en la citada sesión del 29 de enero último a poner en vigencia la escala de regalías, ilegalmente aprobada el 15 de septiembre de 1947, y a declarar que la realización del plan de mejoramiento de los servicios médicos "quedará subordinada a la reforma de la Ley 4.054, que le dará nuevas rentas a la Caja de Seguro".

Para que la opinión aprecie lo injustificado del procedimiento, haremos una relación de antecedentes.

La Caja de Seguro Obligatorio ha suscrito repetidos acuerdos con la Sociedad Nacional de Agricultura para fijar la escala general de avalúo de regalías agrícolas en el país. Citaremos el de febrero de 1941, que permaneció en vigencia hasta el 31 de diciembre de 1944, y el de 16 de diciembre de 1944, que ha regido y rige hasta la fecha; ambos afirmaron de manera indubitable el derecho que la ley concede a nuestra Corporación para representar a los agricultores en sus relaciones con la Caja.

En el primero de dichos acuerdos, la Caja de Seguro Obligatorio se comprometió a no alterar la escala de regalías sin previa consulta a la Sociedad, y en el segundo se estableció "la necesidad de que en la fijación general de tales regalías se siga el procedimiento de celebrar acuerdos, en los cuales intervengan las directivas agrícolas".

Esta situación ha sido expresamente reconocida por la actual administración del Seguro en las siguientes actuaciones:

1.o. — Ante un reclamo que la Sociedad Nacional de Agricultura formuló al Vicepresidente de la Caja, sobre incumplimiento del convenio en un caso particular, dicho funcionario respondió por oficio N.o 5036-3, de 28 de febrero de 1947, lo siguiente:

"Cúmpleme manifestar al señor secretario general que el convenio celebrado con esa Sociedad en diciembre de 1944 se encuentra vigente actualmente, motivo por el cual esta vicepresidencia ha impartido instrucciones a los administradores zonales en el sentido de aplicarlo íntegramente. Naturalmente, el suscrito no tendrá inconveniente en estudiar con esa Sociedad la introducción de las modificaciones a dicho convenio, a partir de enero de 1948".

Pues bien, con olvido de esta expresa declaración del vicepresidente, el Consejo de la Caja de Seguro Obligatorio acordó, por sí y ante sí, poner término al convenio vigente, y aprobó el 15 de septiembre último una nueva escala de regalías, notificándolo oficialmente a la Sociedad Nacional de Agricultura.

2.o. — El texto de esta última resolución, según las actas del Consejo de la Caja, dice: "modificar la actual avaluación de regalías agrícolas del país, que se encuentra vigente desde el 1.o de enero de 1945, **según convenio con la Sociedad Nacional de Agricultura**, en el sentido de fijarla en las sumas que se indican a continuación, a partir del 1.o de enero de 1948".

Es evidente que el Consejo al adoptar su resolución unilateral tenía en la mente que ella violaba el convenio y desconocía el ofrecimiento oficial del vicepresidente de resolver esta materia de común acuerdo.

La extrañeza de la Sociedad por esta actitud ha sido mayor, al recibir la transcripción del texto antes copiado, por nota N.o 6.315-13 con omisión de la frase "**según convenio con la Sociedad Nacional de Agricultura**".

3.o. — El señor vicepresidente de la Caja, una vez planteado el reclamo de las directivas agrarias por la trasgresión del convenio, expresó al presidente del Consejo Coordinador de Entidades Agrícolas, en oficio número 6.315-21, de 16 de diciembre ppdo., "que la Caja de Seguro estima más conveniente entenderse directamente con la Sociedad Nacional de Agricultura" en lo que respecta a tal reclamación.

4.o. — Finalmente, a proposición del señor Rafael Balmaceda y otros consejeros de la Caja, se acordó suspender la vigencia del acuerdo del 15 de septiembre de 1947, y de la escala de regalías aprobada con prescindencia de la Sociedad Nacional de Agricultura, comunicándonos el señor vicepresidente en nota N.o 6.315-28, que con esa fecha se había designado "una Comisión compuesta por cuatro altos funcionarios para dar rápidamente una solución que traiga **un completo acuerdo en tan importante materia**".

Este último paso constituyó la manifestación clara de que el Consejo de la Caja reconocía la nulidad de lo obrado anteriormente y volvía por el camino legal de revisar y fijar la escala de regalías con participación de la Sociedad Nacional de Agricultura.

Los representantes de la Sociedad Nacional de Agricultura se reunieron con la Comisión de la Caja y plantearon los siguientes puntos:

1.o. — No cabe discutir la base legal que asiste a la Sociedad Nacional de Agricultura para intervenir en el problema de las regalías demostrada con el hecho mismo del estudio conjunto a que ha sido invitada por la Caja.

2.o. — Los agricultores no hacen cuestión sólo del monto de las regalías sino de la injusticia que representa aumentar los pagos de los obreros y patrones para contribuir a un servicio médico que no existe en muchas regiones, y que donde existe es notoriamente ineficaz.

3.o. — La Sociedad Nacional de Agricultura propone que la vigencia de una nueva escala de regalías se subordine a la reorganización del servicio médico, para subsanar los defectos que presenta, aprovechar mejor los recursos que a él se destinan y reemplazar postas de resultado nulo, por casas de socorro, con ambulancias y medios de hospitalización.

Al mismo tiempo, representa a la Caja la necesidad de entablar una efectiva colaboración entre los funcionarios de la institución y los agricultores mediante la formación de Juntas Comunales para mejorar el ambiente de que está rodeada la institución y unir las iniciativas particulares y del Estado en favor de una mejor atención de la salud de los obreros agrícolas.

Sin perjuicio de estas medidas de fondo, la Sociedad Nacional de Agricultura solicitó la rectificación de un error de cálculo en la escala de regalías que afecta a la zona norte y el acuerdo de la Caja para liquidar las imposiciones de los medieros a base de la escala general.

Por su parte, los funcionarios del Seguro sostuvieron:

Que el aumento de imposiciones que contempla la nueva escala de regalías aprobada por el Consejo, **tiene por objeto financiar los actuales servicios médicos**, y que cualquier mejoramiento de ellos exigiría nuevos recursos, como son los que contempla el proyecto de reforma de la Ley 4.054.

Que los funcionarios de la Caja **concuerdan con la necesidad de entablar colaboración** con los agricultores, por medio de Juntas Locales, con representantes propuestos por las Sociedades Agrícolas.

Que efectivamente los cálculos de regalías de la zona norte adolecen de error y deben ser rectificados; así como es necesario modificar el actual sistema de liquidación de imposiciones a los medieros.

Terminadas las conversaciones con los representantes de la Caja, la Sociedad Nacional de Agricultura promovió una reunión del Consejo Coordinador de Entides Agrícolas, para dar cuenta de lo obrado y resolver una proposición final a la Caja. Después de un largo y detenido análisis del problema, se facultó al presidente de ese organismo y de la Sociedad Nacional de Agricultura, para llevar a término las gestiones con el vicepresidente del Seguro Obrero.

Debemos reconocer que el vicepresidente de la Caja manifestó la mejor disposición para discutir nuestras proposiciones y reconoció en todo momento que las deficiencias del servicio médico son efectivas, exigiendo una reorganización del mismo, y que la reforma debe orientarse en el sentido que indica el proyecto de la Sociedad.

El doctor Bravo manifestó que el problema debía abordarse en dos etapas: la primera, el estudio y aprobación del plan, y la segunda, el financiamiento del mismo, puesto que, si bien los servicios podían marchar con las entradas que hoy tienen dando al personal una mejor distribución, es indispensable disponer de un presupuesto extraordinario, para construir casas de socorros y dotarlas de ambulancias y medios de hospitalización, para lo cual habría que disponer de los nuevos recursos de la Ley 4.054.

Repusimos que considerábamos impostergable ir desde luego a la preparación y presentación al Gobierno del plan de reorganización, como demostración de la voluntad de resolver un problema que se arrastra desde hace años, y objetamos la subordinación del problema a la reforma de la Ley 4.054 por las siguientes razones:

a) El mejoramiento de los servicios es condición previa para modificar el ambiente adverso que existe para la Caja y por consiguiente para la tramitación de reformas de su ley orgánica;

b) El proyecto presentado a las Cámaras adolece de graves errores y su despacho dará lugar a largos estudios y debates;

c) Las condiciones económicas actuales y el programa anti-inflacionista del Gobierno no permitirían a la producción hacer nuevos y cuantiosos aportes a la Caja, que significarían alzas considerables de costos y precios en el país.

En cambio, la Sociedad Nacional de Agricultura propuso que el plan de inversiones para construir y montar las Casas de Socorros se financiara destinando a ello los intereses de los bonos de la deuda pública que la Caja mantiene en cartera y que servirían de garantía para un préstamo.

Debe observarse que dichos bonos corresponden al pago del aporte fiscal a la Caja, que ésta debería recibir en dinero y destinar al mantenimiento de sus servicios. El Consejo del Seguro cree que es más útil mantener esos valores en cartera, percibir los intereses y acusar una mayor utilidad en el balance anual; este es un criterio mercantil, bien ajeno a los fines sociales de la institución. Por otra parte, al rechazar la fórmula propuesta por la Sociedad para el financiamiento de la nueva organización de los servicios médicos, el Consejo del Seguro Obrero no tomó en consideración que los recursos que se destinaran a construir casas de socorros significarían una inversión y, por lo tanto, engrosarían el activo de la institución. Desde este punto de vista la operación es comercial y corregiría la anomalía de que recursos que el Estado paga para mantener servicios se dediquen a capitalizaciones de un orden ajeno al carácter de la Caja.

En nuevas conversaciones el vicepresidente aceptó algunos puntos de la proposición de la Sociedad, y sugirió elaborar un proyecto que se llevaría al Consejo de la Caja. El texto de este acuerdo no fué aceptado por la Sociedad Nacional de Agricultura, en atención a que disponía la aplicación lisa y llana de la nueva escala de regalías y a que subordinaba la reorganización del servicio médico a la reforma de la Ley 4.054. Entonces se presentó al vicepresidente la proposición que en seguida se copia, destinada a regularizar la situación y a resolver el agudo problema del mal servicio médico en los campos:

"Después de los estudios conjuntos hechos por los representantes de la Caja de Seguro Obrero y de la Sociedad Nacional de Agricultura sobre avaluación y aplicación de la escala de regalías y sobre las necesidades del servicio médico rural, el Consejo de la Caja acuerda:

1.o. — Avaluar la escala de regalías de la zona norte guardando la proporción existente con las restantes zonas y que se consigna en escalas anteriores, y aplicar a los medieros la misma escala de regalías general, sin efectuar los ajustes finales en el momento de la liquidación de la media.

2.o. — Comisionar al señor vicepresidente para que, en colaboración con el Departamento Médico, proceda a estudiar y elaborar un plan de reorganización de los servicios médicos de las zonas rurales, tendiendo a establecer servicios donde no los hay, y a mejorar los existentes, dándose especial importancia en este estudio a la creación de casas de socorro. La aplicación de este plan, en lo que exceda de los recursos ordinarios de la Caja, se sujetará al financiamiento especial que acuerde el Supremo Gobierno.

3.o. — Suspender la aplicación de la nueva escala de regalías para 1948 hasta tanto se acuerden las reformas a que se refiere el punto 1.o, y se elabore el plan de reorganización de los servicios médicos rurales, sin perjuicio de que los agricultores abonen las diferencias a que haya lugar, una vez que rija la nueva escala. La suspensión será por un plazo máximo de 60 días.

4.o.— Que el señor vicepresidente reitere la orden a fin de que, a la brevedad posible, se proceda a constituir los Consejos Zonales y Comunales, de acuerdo con las disposiciones del reglamento respectivo, y en los que se dará representación a los agricultores, a propuesta de las Sociedades gremiales correspondientes".

El doctor Bravo nos manifestó su mejor disposición para patrocinar ante el Consejo el arreglo, y nos consta que así lo hizo; desgraciadamente, la mayoría de esa Corporación se opuso cerradamente a aceptar la proposición de la Sociedad Nacional de Agricultura y optó por aprobar la que anteriormente habíamos rechazado por ineficaz y dilatoria, demostrando con ello que no sólo desconoce la situación legal que asiste a los agricultores para intervenir en la determinación de las regalías, sino que el ambiente de general protesta que hay en el país para el servicio médico de la Ley 4.054. En la votación a que nos referimos sufragó en contra el consejero don Rafael Balmaceda, y se abstuvo el vicepresidente.

Con esta actuación, el Consejo del Seguro Obrero demuestra su desprecio por la ley y su insensibilidad ante el agudo problema que existe en los campos, por el incumplimiento del objetivo fundamental para que fué creada la Caja, o sea, la atención de la salud de los trabajadores.

La Sociedad Nacional de Agricultura se ha esforzado por llevar este asunto con la mayor elevación y en acuerdo con la política de bien público que es base de su acción, mirando fundamentalmente por el interés de los obreros; no se ha cerrado al aumento de los aportes, sino que ha querido que alguna vez las vagas promesas, repetidas durante años, de mejorar los servicios médicos rurales, se transformen en realidad, y, en lo demás, que se cumplan los trámites legales a que debe sujetarse la avaluación de las regalías agrícolas.

Ahora, como expresó al iniciar esta exposición, aguarda confiadamente la intervención del Supremo Gobierno para resolver el conflicto planteado por incomprensión de la mayoría del Consejo de la Caja de Seguro y, respetuosa de la ley, instruirá a los agricultores para que continúen pagando las imposiciones en conformidad al convenio válidamente adoptado en 1944, y que rige hasta que se lo reemplace, en conformidad al procedimiento prescrito y aplicado anteriormente.

Santiago, febrero 9 de 1948.

SOCIEDAD NACIONAL DE AGRICULTURA

FERIADO

Ponemos en conocimiento de nuestra distinguida clientela y comercio en general que nuestras oficinas permanecerán cerradas desde el 1.o hasta el 18 de Febrero próximo, ambas fechas inclusive.

K. HERUD y Cía. Ltda.

COMPAÑIA 1325

REMATE DE FRUTAS EN EL MERCADO "PRESIDENTE RIOS"

COMENZARA EL PROXIMO JUEVES

Los remates de melones y sandías que se llevan a cabo en la Feria Municipal se realizarán en lo sucesivo en el Mercado Presidente Ríos, a contar desde el jueves próximo. Esta medida es una de las muchas que se están tomando a fin de darle nueva vida a este centro distribuidor.

Esta resolución traerá también como consecuencia el que lleguen toda clase de frutas, verduras y hortaliza, más frescas y más baratas.

Como se sabe hay dos líneas de micros a las que ya se ha ordenado que desvíen su recorrido por este mercado. También se desviarán por la Avenida Portugal los tranvías 33 y se establecerán algunos terminales de micros en el interior del mismo mercado, lo que permitirá a las dueñas de casa, tomar los vehículos en el sitio mismo de sus compras.

PODER COMPRADOR DE TRIGO EN ZONA SUR

Una visita de más o menos 15 días a los más importantes centros de producción triguera iniciará hoy el Contralor y Secretario General interino del Instituto de Economía Agrícola, señor Enrique Riobó, quien se dirigirá por vía aérea directamente hasta Puerto Montt, a fin de realizar también una revisión de los servicios dependientes de ese organismo. El señor Riobó procederá a dejar instalado en la zona sur el poder comprador del trigo, para la temporada inmediata.

Durante su ausencia lo subrogará en el cargo de secretario general interino del Instituto, el señor Víctor Gómez Ugarte, funcionario del Ministerio de Agricultura.

ACUERDOS DE LA SOCIEDAD MUTUAL POBL. EL POLIGONO

Celebró asamblea general la Sociedad Mutual Población El Polígono, adoptando, entre otros, los siguientes acuerdos: pedir al Gobierno que en la nueva estructura del Consejo de la Caja de la Habitación no sean eliminados los consejeros de representación popular como los de las Sociedades Mutuales; denunciar las actividades confusionistas de ciertos elementos individualizados, ante el Consejo de dicha Caja; editar una revista y preparar la celebración de la entrega del local social por parte de la Caja y hermoseamiento de la piscina.

JEFE DEL AEROPUERTO DE LOS CERRILLOS

Comandante de escuadrilla, señor Wáshington Silva, que ha sido designado Jefe del aeropuerto de Los Cerrillos. El comandante señor Silva, que ha prestado importantes servicios en la Fuerza Aérea de Chile, es un distinguido aviador que ocupaba un delicado cargo en la Dirección de Aeronáutica.

Sobre derecho de asociación habla Héctor Escríbar

Un informe por el cual se da respuesta a un cuestionario de la Oficina Internacional del Trabajo relativo a la "Libertad de asociación y protección del derecho sindical" ha elevado al Ministerio del ramo el Director General del Trabajo, señor Héctor Escríbar M.

Expresa el referido informe que los Servicios del Trabajo de Chile se manifiestan partidarios de que la libertad de asociación y la protección del derecho sindical deben ser materia de un convenio internacional, porque tienen el carácter de instituciones fundamentales dentro del Derecho del Trabajo, y que reconociéndolo así la Conferencia Internacional, en su 30.o reunión, aprobó la resolución del 11 de julio de 1947.

Agrega en otro capítulo que la Dirección General del Trabajo manifiesta que debiera reconocerse a los patrones y trabajadores, el derecho inviolable de constituirse en organizaciones, y de afiliarse a ellas, sin distinciones que pudieran estimarse atentatorias contra la libertad de asociación. "En lo que respecta a funcionarios públicos, debiera conferírseles la facultad de organizarse gremialmente, pero que sin que tales asociaciones pudieran ejercer el derecho de huelga, el cual es inconveniente hacerlo extensivo a estos empleados atendida la naturaleza de las funciones que cumplen, que no admite suspensiones o interrupciones".

En una capítulo final el informe se refiere a la responsabilidad que incumbe a las organizaciones sindicales.

HORAS DE ATENCION EN EL DEP. DE PERIODISTAS

El vicepresidente de la Caja de Empleados Públicos y Periodistas, señor Guillermo Labarca, ha enviado una nota al presidente del Círculo de Periodistas señor Julio Arriagada Herrera, en la que le informa que se estudia la manera de disminuir al mínimum el período de suspensión de algunas operaciones.

También comunica que la hora de atención en el Departamento de Periodistas será de 15 a 18 horas, y el día sábado de 10 a 12 horas.

PREVISION SOCIAL PARA GREMIOS DE INDUSTRIA HARINERA

Se constituyó ayer en el Ministerio de Agricultura la Comisión Especial nombrada últimamente para hacer un estudio de la previsión que vienen solicitando desde hace algunos años los gremios de obreros molineros y panificadores.

La comisión está formada por el Subsecretario de Agricultura, señor Luis Morales Zuaznábar, que la presidirá, y los señores Hernán Cossen, Fiscal Interino del Instituto de Economía Agrícola; Leandro Moreno, presidente de la Fed. de Sindicatos Obreros Molineros, e Isidoro Godoy, secretario general de la Federación de Sindicatos de Obreros Panificadores. Al constituirse adoptó el acuerdo de sesionar diariamente, a las 9.30 horas, para elevar, cuanto antes; su informe al Ministerio de Agricultura, estudio que servirá de base para el proyecto de previsión para los gremios indicados, principalmente en lo relativo a indemnización por años de trabajo.

HOY SE REUNEN LOS SUPLEMENTEROS

Los Sindicatos Profesional y General de Suplementeros de Santiago, efectuarán hoy, a las 18.30 horas, en Rosas N.o 1432, una gran concentración en que los delegados enviados a Buenos Aires darán cuenta de su misión. Se encarga en especial al radio central su concurrencia a esta reunión, ya que ellos son los más interesados como también a los de Providencia, Estación y Matadero.

Los socios de los dos Sindicatos serán controlados y se escuchará la cuenta de los trabajos desarrollados también ante algunas esferas gubernativas.

EN PREPARACION OBRAS DEL CENSO ECONOMICO

Se encuentran en preparación tres volúmenes del Censo Económico, los cuales están destinados a las provincias del país; especialmente Norte Grande, Norte Chico; región de los canales; Chiloé, Aysén y Magallanes.

A cargo de la preparación de estas obras, ha estado el señor Carlos Keller.

CAJA DE PREVISION DE EMPLEADOS PARTICULARES

ASIGNACION FAMILIAR PARA EL AÑO 1948

Se pone en conocimiento de los Empleados y Empleadores que la Asignación Familiar para el año 1948, ha sido fijada en la suma de $ 420.00 mensuales por carga, que se descompone en la siguiente forma:

Líquido a pagar al empleado.	$ 355.00
10 o/o al Fondo de Retiro..	35.50
8,33 o/o Fondo Indemnización.	29.50
	$ 420.00

VICEPRESIDENTE EJECUTIVO

ENTREGA DE 25 MILLONES PAR[A] FUNDICION NACIONAL DE PA[LPOTE]

PARA COSTEAR LAS OBRAS DE ESA EMPRE[SA]

Una prolongada conferencia sostuvo en la mañana de ayer el Ministro de Hacienda, señor Alessandri, con el presidente de la Sociedad Nacional de Minería, don Hernán Videla Lira, a fin de considerar la situación de la minería frente al presupuesto B. de Divisas. Se estudió detenidamente esta situación, y el señor Alesssandri quedó de considerar los puntos de vista planteados por el presidente de la Sociedad Nacional de Minería, tendientes a obtener un mayor aumento de la producción de la minería.

El señor Videla solicitó en esta oportunidad ... cho Secretario de E... entrega de 25 mill... pesos, del ítem que ... sulta en el presupu... la nación para la C... Crédito Minero y q... destinados a com... obras de la Fundi... cional de Paipote. C... fondos deben adqui... divisas necesarias ... cubrir la segunda c... US$ 500.000 que de... garse el 22 del prese... a la firma Allis-Ch... firma que ha vend... maquinarias para ... fundición.

El Ministro de H... prometió al señor ... Lira ordenar la ent... estos fondos, a fin ... la Caja de Crédito ... pueda dar cump... oportuno a la can... de la segunda cuota ... maquinaria que se ... rá en Paipote.

DETENIDOS LOS AUTORES DE ROBOS POR 1 MILLON

Los autores de robos reiterados cuyo monto asciende a más de un millón de pesos, fueron detenidos ayer por la Brigada Móvil de Investigaciones. Son Juan Salas Romero, Juan Francisco González y Oscar Aedo Hormazábal. El primero de ellos era el jefe, y el mismo que en 1947 dió muerte a tiros al detective de la Brigada Móvil, don Luis Padilla, cuando éste pretendió detenerlo.

Salas Romero se encontraba en libertad condicional, habiendo prometido que se iba a regenerar. Sin embargo, la policía estableció que era el cerebro de los delitos que tenían desde hace tiempo alarmado al centro comercial de Santiago. También fué el autor, en compañía de sus cómplices, de los asaltos perpetrados hace tres meses en las sucursales de la Caja de Crédito Popular uibcadas en Matucana y Carrera.

FUE DECLARADO ZONA SECA EL DEP. DE PISAGUA

Ha sido declarado zona seca el departamento de Pisagua, en la provincia de Tarapacá.

El decreto respectivo cursado por el Ministerio del Interior, se basa en lo dispuesto por la Ley de Alcoholes y en conformidad a la petición formulada por el Ministerio de Defensa Nacional.

ASUMIO DIRECTOR DE CARABINEROS INTERINO

El Director General de Carabineros subrogante, general don Ricardo Meneses, visitó en la mañana de ayer al Ministro del Interior, con quien sostuvo una detenida entrevista, asumiendo en seguida su cargo.

El señor Meneses reemplaza interinamente al titular, general Espinoza quien hace uso de feriado.

SINDICATO SANTA ROSA DE HUARA FUE DISUELTO

En el Ministerio del Trabajo ha quedado tramitado el decreto por el cual se declara disuelto el Sindicato Profesional de la Oficina "Santa Rosa de Huara" en atención a que dicha Oficina paralizó sus actividades el 2 de septiembre de 1947.

Este mismo decreto declaró que no será designada la Comisión Liquidadora respectiva, por cuanto dicho Sindicato no posee bienes de ninguna especie que liquidar.

4 MIL CASA[S]

(DE LA PRIMERA ...) agua potable para ... ciones en proyecto y ... construídas.

El vicepresidente ... no, nos expuso que ... lo se están abriendo ... gran profundidad en ... sectores, como por eje... Población "Juan Antonio ..." Agregó que se tenía la ... de captar suficiente ... abastecer a sus 30 mil ... tes. Sobre este mismo ... podemos señalar que ... blación será, una vez ... da, la más grande e ... de América.

BASURAL DE SIERRA ...

Finalmente, el señor ... consultado sobre el p... manifestó que en diver... tunidades ha oficiado ... cipio de Santiago para ... retire a la brevedad p... basural ubicado en las ... ciones de la Población ... Navarrete" construida ... pasado por la Caja, y ... ven varios miles de ... empleados.

Agregó que insisti... mente sobre este probl... afecta en foram tan ... la salud de los ocupa... esta población.

EXPRESION DE GRACIAS

Doy mis más ... agradecimientos ... de la sección ... ción y Medidor... Cía. Ch. de E... y a todos mis ... ros y amistades en ... acompañaron los restos ... ja.

ROSA SARRIA SA...
(Q. E. P. D.)
Celestino Sarria ...
Su padre y herma...

DEFUNCION

Ha dejado de existir nuestro querido deudo, don

OSVALDO OROZCO JARA

Sus restos serán sepultados hoy en el Cementerio General. El cortejo partirá desde su casa habitación, San Pablo N.o 2213, a las 16.30 horas.

La familia.

DEFUNCION

Ha dejado ... nuestros queridos ...

OSVALDO O... JARA

(Q. E. P. ...)

cuyos restos ... tados hoy a las 16.30 ... Cementerio General, par... cortejo desde, San Pa... departamento 8.

Irma S. de Orozco ... Leppe C., Lorenzo ...

DEFUNCION

Ha dejado ... nuestro querido ... y suegro, señor

DIEGO V... CARNE...

Sus restos ser... tados hoy en el Cemente... ral a las 16.30, partiendo ... jo de su casa habitación ... tantino N.o 768.

La ...

Atendido por la Empre...

DEFUNCION

Ha fallecido nuestro querido hermano y tí...

CARLOS ARANCIBIA MESA

Sus restos serán conducidos al Cementerio General, hoy a las 16.30 horas, partiendo el cortejo desde su casa - habitación, Milán 1559.

Virginia Arancibia y sobr...

Atendido por la Empresa Azócar

DEFUNCION

Ha dejado de existir nuestra querida e ... dable madre y suegra, señora

ANGELA SEPULVEDA OSSES

Sus restos serán sepultados en el Cem... General, hoy martes 10 del presente, a las 16.30 horas, ... tiendo el cortejo de su casa-habitación, calle Hurta... Mendoza N.o 1490.

LA FAMIL...

Atendido por la Empresa "La Unión"

SERVICIOS FUNERARIO[S]

Si por desgracia necesita un servicio funer... recurra sin compromiso a la

EMPRESA DE FUNERALES "LA CENTRA[L]"

SAN ANTONIO N.o 442, TELEFONO 3255...

y consulte precios antes de contratar en otra ... presa.

Nuestro personal lo atenderá amablemente, ... indicará los más bajos precios en ataúdes y ... forradas totalmente en zinc o cobre, y Ud. se ... vencerá que vendemos más barato que cualqui... otra Empresa, a pesar de la autoréclame que pue... hacerle los respectivos Gerentes.

FAMA PREMIA LA MEJOR ALUMNA DE CHILE

La Srta. Fanny Drinberg Tabachnick, catalogada la mejor a...mna de educación secundaria de Chile en 1947, obtuvo el premio que concede anualmente la Fuerza Aérea Mercante Argentina (FAMA) a un estudiante de cada sexo. La Srta. Drinberg nació el 13 de noviembre de 1929, y realizó sus estudios en el Liceo N.o 2. Momentos antes de partir, declaro que a su regreso de Buenos Aires continuaria sus estudios, aun cuando no ha determinado qué carrera abrazará. La acompañaron a Los Cerrillos sus padres, señor León Drinberg y señora Sara Tabachnick, y un numeroso grupo de amigos.— El premio que FAMA ha establecido para los estudiantes chilenos consiste en un viaje y permanencia de diez días en la capital argentina, con todos los gastos pagados. Anteriormente, hizo uso de su premio el señor Claudio Enrique Hermosilla Ibáñez.— La señorita Drinberg aparece en esta fotografía en el momento en que el representante de FAMA en Chile, señor Eugenio Raúl Lalloz, la despide en los momentos de tomar el avion

DESTINACIONES EN EL EJERCITO

Las siguientes destinaciones se han decretado en el Ejército:
El teniente coronel, don Re...é Vidal Merino pasará a continuar sus servicios al Estado Mayor General del Ejército (Santiago).
Nómbrase comandante del R. I. 13 "Andalién" al teniente coronel don Humberto Donoso N., dejando de pertenecer al Instituto Geográfico Militar.
El coronel don Julio Santa María Salgado, pasará a continuar sus servicios a la Inspección de Transmisiones, dejando de ser Subdirector de Reclutamiento, Instrucción de las Reservas y Tiro Nacional.
Nómbrase Subdirector Int. de la Dirección de Reclutamiento al teniente coronel, don Octavio Soto Opazo, de la misma repartición.
El Coronel don Romero Barrientos Rojas pasará a continuar sus servicios a la Comandancia de Guarnición de Santiago, dejando de ser Jefe del Estado Mayor de la Primera División.
El coronel don Humberto Riquelme Espinoza, pasará a continuar sus servicios al Departamento de Obras Militares (Santiago), dejando de ser Jefe del Estado Mayor de la 3.a D. de Ejército (Concepción).
El teniente coronel don Os... Herrera Jarpa pasará a continuar sus servicios al Estado Mayor de las Fuerzas Armadas.
Nómbrase Jefe Int. del Estado Mayor de la 1.a División (Antofagasta), al teniente coronel don Carlos Valenzuela ...rrera, dejando de pertenecer al Cuartel General del Ejército.
Nómbrase al Haras Nacional (San Bernardo), al mayor don ...rmando Díaz Acuña, dejando de pertenecer al Regimiento de C. N.o 4 "Coraceros", Viña del Mar.
El capitán don Osvaldo Ruiz ...rcía pasará a continuar sus servicios al "Granaderos" (Iquique).
El mayor don Carlos Urrutia ... pasará a continuar sus servicios a la Fca. del Material de Guerra, dejando de pertenecer a la Misión Militar de Chile en EE. UU. de N. A.
Nómbrase Secretario del Comando en Jefe del Ejército al coronel don Vicente Martínez ...neda, dejando de ser Director de la Academia de Guerra.
Nómbrase Director de la Academia de Guerra, al Coronel don León Guillard T., dejando de pertenecer a la Inspección de Transmisiones.
El teniente coronel don Claudio Guzmán Román, pasara a continuar sus servicios a la Comandancia de Guarnición de San Felipe.
El mayor don Ricardo Fenner Marín pasará a continuar sus servicios a la Comandancia de Guarnición de Rancagua.
El teniente coronel don Ma... H. Barría Martínez pasa... a continuar sus servicios al Estado Mayor General del Ejército.
Nómbrase 2.o Comandante y ... de la P. M. del R. C. 8 "Exploradores", al teniente coronel don Manuel Rivera Rivera, dejando de pertenecer al Estado Mayor General del Ejército.
Nómbrase Subdirector y Jefe de Instrucción de la Escuela de Unidades Motorizadas (Santiago), al teniente coronel, don ... Pellú de la Rosa.
Nómbrase 2.o comandante del Regimiento "Caupolicán" (Valdivia), al teniente coronel don ... Barrientos Cárdenas, dejando de pertenecer al Estado Mayor General del Ejército.
Nómbrase 2.o Comandante del Regimiento Andino N.o 2 ...

Coronel don León Guillard Tricot, que ha sido designado Director de la Academia de Guerra

...ronel don Héctor Baeza Azócar.
El teniente coronel don Juan Carvajal Musso, pasará a continuar sus servicios como Jefe de Sección de la Inspección de Infantería y Unidades Andinas.
Nómbrase Subdirector de la Academia Politécnica Militar al teniente coronel don Oscar Avendaño Sepúlveda.
El teniente coronel don Oscar Soriano Besoaín, pasará a continuar sus servicios al Estado Mayor General del Ejército.
Nómbrase 2.o Comandante del "Húsares" al teniente coronel don Francisco González Pérez.
Nómbrase alumno del II año del Curso Regular 1947/1949, de la Academia de Guerra, al teniente coronel, don Daniel Ballieiro Thompson.
El capitán auxiliar don José A. Pizarro Silva, pasará a continuar sus servicios a la Comandancia de Guarnicion de Valparaíso, dejando de pertenecer a la Compañía de Administración (Santiago).

CURSO DE ASTRONOMIA HABRA en las PROXIMAS ESCUELAS de TEMPORADA

En su última entrevista con el directorio del Centro de Alumnos, el señor Aníbal Bascuñán, director de las Escuelas de Temporada de la Universidad de Chile, prometió considerar la creación de un curso de astronomía para el próximo verano.

Sin duda que esta sera una grata noticia para todos los aficionados a esta ciencia, ya que nunca habian tenido antes otra oportunidad de reunirse. Este curso, que sera un verdadero congreso de aficionados, será dictado por prestigiosas autoridades en esta materia, según nos afirmó el señor Bascuñán, y permitirá a los entusiastas, como Nebreda Ayala, de Calama; o Rivas Contreras, de Concepción; coordinar sus esfuerzos haciéndolos en esta forma aprovechables, tal como sucede actualmente con la labor que desarrollan los aficionados norteamericanos.

Cualquiera insinuación sobre esta materia, puede enviarse al prosecretario del Centro de Alumnos, señor Luis Galdámes A., Morandé 150, oficina 26

Aplicación del nuevo régimen de divisas

Una importante reunión celebraron ayer los Ministros de Economía y Comercio, y Hacienda, señores Baltra y Alessandri, respectivamente, asistiendo a ella los señores Medardo Goytia, Vicepresidente del Consejo Nacional de Comercio Exterior; don Alfonso Fernández, ex Vicepresidente de esa misma organización, y el Gerente de la Corporación de Ventas de Salitre y Yodo, señor Fernando Mardónez.

En esta reunión se trató sobre el modus operandi para la aplicación del nuevo régimen de divisas, durante el presente año.
Interrogado el Ministro señor Baltra, sobre el alcance de esta reunión, manifestó que tenía por objeto allanar todas las dificultades que pudieran producirse para la aplicación del presupuesto de divisas durante el año 1948, consultas que continuarán.

LEY ACLARATORIA PARA IMPONENTES DE ZONA DEVASTADA

El Ministro de Salubridad, Previsión y Asistencia Social, acogiendo una petición formulada por la Corporación de Reconstrucción y Auxilio, se ha dirigido a la Secretaría General de Gobierno explicándole la situación creada a imponentes de diversas Cajas de Previsión en la zona asolada por el terremoto de 1939, quienes han visto agravada esa situación debido al incumplimiento de la ley 7820 que les acordó beneficios especiales.

Esta ley, según ha expuesto la Corporación, adolece de vacíos que han malogrado la solución de los problemas de numerosos imponentes con derecho a ser favorecidos, lo que no puede obviarse con disposiciones reglamentarias, siendo necesaria la dictación de una ley aclaratoria.

CONCENTRACION DE COLONOS Y HORTELANOS HABRA EN SAN ANTONIO

En San Antonio tendrá lugar la próxima concentración de colonos establecidos, aspirantes a colonos y a huertos obreros, organizada por la Federación General de Colonias Agrícolas de Chile.
Este acto ha sido fijado para el domingo 29 del presente, y a él han sido invitados el Ministro de Tierras y Colonización, los senadores señores Eduardo Cruz Coke, Gustavo Jirón Marmaduque Grove y otras personalidades.

Durante la concentración se tratarán importantes materias y se darán a conocer los trabajos recibidos sobre expropiación de fundos, reformas de leyes agrarias y viviendas populares. Nuevos trabajos y adhesiones pueden remitirse a la secretaría de la Federación, Morande 466, oficina 19.

REASUMIO EL VICE EJECUTIVO DE CAJA DE COLONIZACION

Ayer reasumió las funciones de su cargo el vicepresidente ejecutivo de la Caja de Colonización, señor Enrique Besa Vicuña, después de haber asistido a la IV Exposición Agrícola y Ganadera de Chiloé. Regresaron igualmente, el jefe del Departamento de Inspección de Colonias y Cooperativas de la Caja y el consejero del Instituto de Economía Agrícola señor Fernando Bozo Morande.

AMPLIA REUNION DE LA CTCH HABRA EL PROXIMO VIERNES

El Consejo Provincial de Santiago, de la Confederación de Trabajadores de Chile, ha citado a todas las directivas sindicales y gremiales de la provincia, para el viernes a las 20 horas, en el local de la CTCH, para estudiar la presentación de un memorial al Presidente de la República a su regreso de Magallanes.

Este memorial será la expresión efectiva de las bases sindicales, porque representará los anhelos de los sindicatos y los gremios a base de peticiones mínimas, es decir, todo aquello más inmediato que esté en manos de S. E. darle solución. Por lo que se encarece a todas las organizaciones que lleven a este ampliado sus puntos de vista, para consultar la elaboración del memorial.

BIBLIOGRAFIA

LA REVISTA ECRAN

Con un nutrido material fotográfico y con variadas noticias de cine, teatro y variedades, aparece la edición número 890 de la revista ECRAN de esta semana. Como siempre, hay una especial dedicación a las noticias de carácter nacional, destacando sus dos primeras páginas las novedades del ambiente de nuestro país.

De las informaciones extranjeras destacamos los siguientes títulos: Vaticinios, "Casos y cosas de París", La pareja número 1 del cine inglés, Hollywood al día, Al final de la jornada, "Cóctel", "¿Por qué no recurrir a elementos de Hollywood?", Los valores consagrados en 1947, una crónica del cine argentino; Nos cuentan de México. De las noticias y crónicas nacionales se destacan las siguientes: "Destaquemos el paisaje en el cine chileno", "Mosaico radial", "Comentarios en el aire", etc.

LOS PRESTAMOS PERSONALES EN LA CAJA DE EE. PP. y PP.

El vicepresidente ejecutivo de la Caja Nacional de Empleados Públicos y Periodistas, señor Guillermo Labarca envió al Ministro de Salubridad, Dr. José Santos Salas, una nota en la cual se refiere a las publicaciones de la ANEF sobre el otorgamiento de préstamos personales.
El texto de la nota es el siguiente:
"Señor Ministro:
En la prensa de hoy aparece una publicación de la "ANEF" dirigida a US., en la que se protesta porque el Consejo de la Caja Nacional de Empleados Públicos y Periodistas ha suprimido los préstamos. Art. 47.o del Reglamento.
Esta afirmación es un error más.
Sin contar con que éste es uno de los beneficios voluntarios que la Institución puede proporcionar, el acuerdo del Consejo sólo reglamentó la renovación de los préstamos Art. 47.o. en forma que sólo pueden solicitarse una vez que haya transcurrido la mitad del plazo contratado para su cancelación. O sea que, se reglamenta la renovación de los préstamos de aquellos imponentes que, siendo propietarios de una casa, ya lo han solicitado para efectuar reparaciones. De esta manera se obtienen mayores disponibilidades para aquellas personas que no han obtenido otro beneficio.
Pero aún hay más, señor Ministro. El año pasado, el presupuesto consultó la suma de 185 millones de pesos para los préstamos personales; el de este año, modificado por el Ministerio contempla solamente la cantidad de 85 millones para igual fin, de manera que forzosamente el Consejo se verá en la obligación de restringir considerablemente estos préstamos.
Respecto de las gratuitas apreciaciones que se formulan en la publicación en referencia, sobre el vicepresidente infrascrito y el Consejo, creo inoficioso aludir a ellas. Tiempo atrás, se presentó a mi Oficina una Comisión de la "ANEF", a la cual se ofrecieron toda clase de facilidades para que investigase el funcionamiento de la Institución. No volvieron. Con posterioridad, cuando a pedido de esta vicepresidencia se hizo una investigación por autoridad competente, sobre la marcha de la Caja, se les llamó para que formularan los cargos que desearan hacer valer. No concurrieron. Actualmente, hay en el Consejo, prominentes miembros de la "ANEF" quienes no han ratificado los inconsistentes cargos que imputa dicha agrupación en sus profusas publicaciones, las cuales, de ordinario, obedecen mejor a un prurito tendencioso que a la verdad.
Saluda atentamente a US.— (Fdo.).— GUILLERMO LABARCA HUBERTSON, vicepresidente ejecutivo".

ESTANQUE ENTERRADO PARA MEJORAR AGUA POTABLE DE TOCOPILLA

Un estanque enterrado de 1.000 metros cúbicos será construido para el mejoramiento del agua potable, en Tocopilla, en conformidad al proyecto que al respecto elabora la Dirección General de Obras Públicas y que deberá quedar terminado en el curso del mes.
En este proyecto se consulta el cambio casi total de la red de distribución y el ensanche de la aducción y la obra será ejecutada mediante la petición de propuestas públicas.

TRAFICO CLANDESTINO DE ARMAS INVESTIGA LA POLICIA CHILENA

SANTIAGO Y OSORNO SERIAN LAS BASES DE OPERACIONES

El tráfico de armas en Chile, con posibles repercusiones en el extranjero que la policía trata de establecer, motivó ayer que la Prefectura General de Investigaciones dirigiera un oficio a la de Valdivia, solicitando antecedentes sobre el hecho acaecido la semana pasada en Osorno, cuando se sorprendió una cantidad de armas, siendo el principal comprometido un individuo llamado Dante Leiva Pizarro.
El Prefecto Jefe, señor Oscar Peluchoneau, cuando se le preguntó sobre este caso y otro descubierto en Santiago, el sábado, dijo que aún no había nada concreto, pero que se habían solicitado detalles a Valdivia, porque en Osorno Investigaciones carece de equipos de radio. Se abstuvo de proporcionar mayores antecedentes.

EN SANTIAGO

El sábado en la noche la policía descubrió un depósito de armas en Santiago. Hasta ahora la policía mantiene reserva sobre estos hechos pero por otro conducto se nos informó que este caso y el sucedido en Osorno están relacionados y pertenecerían a una misma persona. En el depósito fueron encontradas armas automáticas, cuarenta pistolas, y una gran cantidad de cartuchos.
De igual modo, la policía trata de establecer si en estos casos está mezclado un ciudadano cubano llamado José Lacoste, quien llegó al país el 9 de noviembre pasado, con un pasaporte de cortesía que le había sido proporcionado en La Habana. Lacoste entró a Chile por Arica, haciendo el trayecto en automóvil, llegó a Santiago en un avión de la Línea Aérea Nacional.

La misma fuente de información agregó que Lacoste traía dinero para comprar 35 mil armas de fuego, y que el 17 de diciembre se había dirigido al extranjero, en vista de no hallar aquí el material que necesitaba. Sin embargo, antes de abandonar nuestro territorio Lacoste había dejado esparcidos varios agentes encargados de comprar armas de fuego, dos de los cuales serían los que tenían armamento oculto en Osorno y Santiago.
Las pesquisas para esclarecer estos casos están a cargo del Inspector de Investigaciones don Pedro Teillery y de 20 detectives especializados que están actuando desde hace 15 días.

ONCE COSECHADORAS AUTOMOTRICES SERAN ENVIADAS A LA ZONA DEL SUR

POR LA CORPORACION DE FOMENTO

En la Corporación de Fomento a la Producción se nos informó en la tarde de ayer, que los Servicios de los Equipos Mecanizados han remitido a la zona sur del país, once cosechadoras automotrices que se encuentran en plena actividad con motivo de haberse iniciado las cosechas trigueras.

En la próxima semana, según se nos informó se remitirán a los Servicios en Temuco cinco nuevas máquinas que irán a reforzar y ampliar los equipos actualmente en actividad. El rendimiento de las maquinarias alcanza desde las ocho a diez hectáreas de terrenos, lo que supera extraordinariamente la faena desarrollada con elemento humano.

Se ha dirigido a la zona sur el jefe de los Servicios de los Equipos Mecanizados de la Corporación de Fomento a la Producción, señor Joaquín Palma, con el objeto de inspeccionar e impartir nuevas directivas sobre la labor que se está desarrollando en la actualidad en los fundos trigueros del sur.

NOTICIARIO GREMIAL

SOCIEDAD "JUAN M. DAVILA BAEZA".— Cita para hoy a reunión ordinaria de directorio, en carácter de suma urgencia, a la comisión especial de fiestas de aniversario, a las 21 horas, en San Francisco 668.

NUEVO

Un material nuevo fabricado en una planta nueva de medio millón de dólares de costo. VOLCANITA... láminas de yeso reforzadas con cartón especial, nuevo material destinado a revolucionar los métodos de construcción en Chile. VOLCANITA se usa en revestimientos interiores de muros y cielos y en general donde se necesite un material económico, fácil de aplicar y de hermosa apariencia. Material probado durante los ultimos 20 años en los Estados Unidos donde el consumo anual alcanzó en 1947 a quinientos millones de metros cuadrados. VOLCANITA en láminas de 1.20 de ancho por largos de 2.40 a 4.80 mts.

COMPAÑIA INDUSTRIAL · EL VOLCAN ·

volcanita
yeso laminado

Entrega inmediata en cualquier cantidad.

Distribuidores: ALFREDO DELANO y Cia. Ltda. Ahumada 91
CIA. INDUSTRIAL EL VOLCAN S.A BANDERA 75 of. 231

MAGALLANES

LA NACION — AÑO XXXII — N.o 11,024

Empresa Periodística "LA NACION", fundada el 14 de enero de 1917. AGUSTINAS 1269 — TELEFONO 82222 — CASILLA 81-D. Presidente del Consejo y Director: RAMON CORTEZ PONCE; Gerente: ANTONIO FERREIRA MEDINA; Consejeros: CARLOS VASSALLO ROJAS, BOLIVAR APARICIO T., EILERT HERUD M. y JOSE RAMSAY.— Jefe de Redacción: DOMINGO ARTURO GARFIAS; Jefe de Informaciones: WARIN ESPINOSA C.; Jefe de Propaganda: CARLOS ALZOLA G. Representantes para EE. UU. y Canadá: THE N. DE FILIPPES CO. 551 FIFTH AVENUE.— New York 17 N. Y. Servicio Noticioso Extranjero: UNITED PRESS ASSOCIATION — Servicio Fotográfico Extranjero: ACME — Agentes y corresponsales en todas las ciudades y pueblos de Chile.

Valor del ejemplar del día: $ 2.—; atrasado: $ 4.— SUSCRIPCIONES: Un año, $ 648; seis meses, $ 328; tres meses, $ 168.

Santiago de Chile, martes 10 de febrero de 1948.

MINISTERIO ADMINISTRATIVO Y MINISTERIO POLITICO

En diferentes oportunidades Su Excelencia el Presidente de la República ha manifestado la profunda satisfacción con que vería representadas en su Gabinete ministerial todas las tendencias democráticas que forman la opinión política de la nación, de manera que su Gobierno fuera una fiel resultante de todos los anhelos del país, de la Derecha hasta la Izquierda. Dificultades e imposibilidades de todos conocidas impidieron que a su debido tiempo —cuando el Excmo. señor González Videla regresó de su jira al Brasil y a la República Argentina— ese Ministerio pudiera formarse.

En lugar de una fórmula política, el Presidente ha venido gobernando desde agosto del año pasado, con un grupo de técnicos y representantes de las Fuerzas Armadas, cuya actuación, a través de los más difíciles problemas que se hayan podido presentar en el país, ha sido hábil, honesta, patriótica y eficiente. Los actuales Ministros, y muy en especial los que echaron sobre sus hombros los pesados problemas del orden público, de las finanzas y de la economía del país, han demostrado una dedicación y una capacidad de estudio y realización tales, que solamente merecen la gratitud de sus conciudadanos, como lo ha representado Su Excelencia en diversas oportunidades.

Los graves asuntos que requieren la atención gubernativa están muy lejos de haber sido salvados en su totalidad, ya que nuevas circunstancias, especialmente derivadas del momento internacional, crean problemas de solución rápida y de compleja factura. El mundo y, con él, la América, viven momentos de extrema dificultad en los que se entremezclan lo político con lo económico, lo comercial con lo diplomático, y que se desplazan hacia todos los rincones del planeta en una interdependencia cada vez mayor.

Cabe recordar a este respecto, la frase que se popularizó a raíz de la tercera presidencia del inolvidable Franklin D. Roosevelt, cuando el Partido Republicano de los Estados Unidos trataba de imponer a un candidato de sus filas que derrotara la posibilidad de una cuarta presidencia del demócrata del siglo. Los partidarios de Roosevelt, en diarios, conferencias y radiotransmisiones, lanzaron el slogan "No hay que cambiar de cabalgadura en medio de la corriente". Fué, sin duda, la verdad profunda que encerraba tan pintoresca frase lo que permitió la cuarta reelección del Presidente Roosevelt, derrotando, no tanto a su opositor republicano, como a una fuerte tradición norteamericana enemiga de terceros y cuartos períodos presidenciales.

En menor escala, algo de este sentimiento y de esta verdad hay en la situación política chilena. Los problemas son graves, en lo económico, en lo financiero y en lo social. El actual equipo de Ministros ha mostrado, especialmente en los problemas de mayor envergadura, tino, discreción, inteligencia y espíritu práctico para resolverlos. Pero quedan muchos muy graves, y se presentan y se presentarán otros, derivados de la situación revuelta e indecisa que viven todas las naciones. No se ve la premura ni la conveniencia de reemplazar por de pronto a un Ministerio técnico que se ha ganado el respeto de la opinión del país y que goza de la más amplia confianza del Jefe del Estado, por uno de tinte político.

Por lo demás, será Su Excelencia el Presidente de la República quien diga la última palabra sobre esta materia, ya que los Secretarios de Estado permanecen en sus cargos a merced de la exclusiva voluntad presidencial. Las últimas opiniones que se conocen en este sentido, de parte del Excmo. señor González Videla, no son sino de satisfacción por la labor de sus actuales Ministros, y vehementes afirmaciones de que no tiene deseo alguno de verlos reemplazados.

ESTAGNACION DEL TURISMO

El curso que ha seguido el turismo nacional durante la présente temporada de verano, nos ha dado enteramente la razón. La afluencia de viajeros procedentes del extranjero se ha caracterizado por la escasez. La tendencia a decrecer del movimiento turístico se ha acentuado todavía más. La deficiente e inadecuada organización, o, mejor, la desorganización que prevalece en la que debería ser una de nuestras principales industrias, es responsable de la forma como declinan estas actividades.

Por lo demás, es de imaginar el grave problema que se hubiera suscitado en caso de cobrar mayor impulso el turismo extranjero, en vez de estagnarse, como ha sucedido. ¿Dónde habríamos recibido a los visitantes y a sus familias? Los hoteles están abarrotados con los veraneantes chilenos. Los puntos de atracción más interesantes de la costa y del sur del país, prácticamente no tienen capacidad para hospedar a más pasajeros. Los reclamos de los escasos turistas extranjeros han abundado, pues ante la congestión de sus establecimientos, algunos hoteleros han cometido la censurable informalidad de no recibir a quienes habían reservado el hospedaje con meses de anticipación. De haber aumentado, pues, la afluencia de los viajeros que más interesan desde el punto de vista turístico, ya que aportan monedas de otros países, Chile habría sido ubicado en una especie de lista negra, por no ofrecer las mínimas comodidades exigibles.

Todos estos hechos revelan que el turismo chileno está desarticulado. La falta de una entidad que organice la compleja estructura de esta industria se manifiesta en el desconocimiento que reina en el exterior respecto a las atracciones que están esperando a quienes nos visiten. Asimismo, se hace visible en las incomodidades y molestias que sufren los turistas, y en los abusos de que son víctimas, que han llegado a aparecer en algunas memorias de viajes recientemente publicadas.

Viajeros distinguidos han sentido la necesidad interior de declarar a la prensa nacional la admiración por nuestras bellezas naturales. Pero no sólo han coincidido en estimar insuperables los centros turísticos chilenos, sino que también, con rara y significativa uniformidad, han destacado la sorpresa por el prácticamente nulo conocimiento que se tiene en el extranjero de nuestras envidiables playas, lagos, montañas, etcétera. Desde la labor inicial de la propaganda al recibimiento de los turistas, todo está entregado a manos de la improvisación. Para qué hablar de aquellas otras iniciativas que exigen mayor dedicación, como la construcción de hoteles y la coordinación de los diversos aspectos que armonizados e inteligentemente dirigidos contribuyen a un turismo próspero.

No sólo despilfarra el que teniendo riqueza la malgasta. También quien puede reunirla con un poco de diligencia y no lo hace, incurre en el mismo pecado. Al no organizar en forma definitiva y conveniente el turismo nacional, en verdad estamos despilfarrando los recursos de que nos dotó la naturaleza en su prodigalidad. Es menester, por tanto, crear de una vez la corporación que, con el concurso del Estado y de los particulares, dará una estructura firme al turismo. Mientras no lo hagamos, Chile estará en la situación de un país pobre en moneda extranjera que no aventura ningún esfuerzo para crear una importante y estable fuente de entradas de cambios internacionales.

SEÑORA DUEÑA DE CASA: Demuestre su interés en los problemas colectivos, inscribiéndose en la Asociación Nacional de Dueñas de Casa, que no reconoce diferencias políticas ni sociales, y que sólo trata de unificar las fuerzas dispersas de millones de dueñas de casa, para que ellas cooperen a la acción del Gobierno contra la especulación.— ASOCIACION NACIONAL DE DUEÑAS DE CASA.

CRONICA DE VIENA.—

EN HUNGRIA SE ACENTUAN LAS PRESIONES SOVIETICAS

Por GASTON DE C[...]NANCOURT

Los dos políticos no comunistas de los que el comunismo se sirve para llevar a cabo su labor de absorción.

Viena, febrero de 1948.— (Exclusividad de los Servicios FEBUS para Latino América).— (Especial para LA NACION).— La alineación de Hungría a la disciplina del totalitarismo comunista no ha dejado de progresar desde las elecciones generales celebradas en el mes de agosto de 1947. Declarado fuera de la ley el Partido Liberal del señor Zoltan Pfeiffer —las actas de cuyos diputados han sido anuladas a iniciativa del Partido Comunista—, el jefe de dicho movimiento se vió obligado a salir clandestinamente del país. Después el líder socialista señor Charles Peyer se ha creído igualmente en el caso de abandonar el territorio nacional. Irritado por esas ausencias, el jefe comunista, Rakosi, acusa a altas personalidades de actual régimen, de complicidad con los fugitivos y lanza amenazas imprecisas, al tiempo que anuncia una severa campaña de depuración de todos los partidos, el suyo inclusive.

Mientras tanto, la prensa de Budapest habla de "los hombres nuevos", y ensalza especialmente a dos figuras que, sin haber militado jamás en el Partido Comunista húngaro, parecen, sin embargo, depositarias de toda la confianza de los representantes de Moscú en "la Hungría liberada" Trátase del señor Tildy, presidente de la República, y de Lajos Dinnyes, que ascendió desde el Ministerio de la Guerra a la jefatura del Gobierno cuando el señor Nagy anunció, al fin de un período de vacaciones en Suiza, que declinaba sus funciones presidenciales y que se abstenía de regresar a Budapest.

Los señores Tildy y Dinnyes pertenecen, como el propio señor Nagy, al partido de pequeños propietarios. El segundo se ha plegado con mansedumbre singular a las exigencias de los jefes del ejército soviético de ocupación, y a las del Partido Comunista nacional. Ha contribuído de manera eficacísima a facilitar a los rusos y a los comunistas húngaros la tarea de eliminar de la órbita legal a los hombres y a las fuerzas políticas hostiles a la sovietización del país, comenzando por sus propios correligionarios. En premio a tal docilidad, se le ha permitido permanecer en la Presidencia del Consejo de Ministros, no obstante la derrota que su partido sufrió en la prueba electoral de agosto.

Durante un breve viaje a Budapest —tras laboriosas gestiones, no obtuve permiso sinó para ocho días de permanencia en el país— he tenido oportunidad de conocer de cerca a esos dos "hombres nuevos" que de tal modo atraen la amistad y los ditirambos de la prensa comunista húngara y de los mandatarios directos del Kremlin en el país magiar. Me fué dado ver al señor Lajos Dinnyes en un amplio salón del Parlamento de Bucarest. Tenía el aire de un diputado campesino o más bien el de un tratante en caballos de Echallens. Autoritario e impaciente, daba la sensación de no querer detenerse demasiado a considerar los propios actos y resoluciones. Cuando solicité de él unos minutos de atención, su brazo corto y macizo describió en el espacio un torpe movimiento, como si hubiera querido espantar a un abejorro molesto. En seguida, al darse cuenta de que mis preguntas no le resultaban del todo embarazosas —porque yo sé muy bien que sólo el porvenir podrá responder al interrogatorio de fondo al que, en otras circunstancias para él y para mí, me hubiese gustado someter a Lajos Dinnyes—, se dulcificó. Entre otras cosas, me dijo que Hungría se ha comprometido a fabricar cien locomotoras destinadas a la Unión Soviética. Quise saber si este suministro habrá de llevarse a cabo sobre la base de intercambio o a título de "reparaciones de guerra". Me respondió que la operación va a tener carácter comercial, y que, a cambio de las locomotoras, Hungría recibirá de la **potencia protectora** balas de algodón y materias combustibles. No pude conocer, naturalmente, las cantidades exactas de carbón y de algodón que Hungría obtendrá como consecuencia de esa transacción. Quizá lleguen hasta Budapest un saco simbólico de carbón y una caja, no menos simbólica, de guedejas de algodón en bruto.

Me dijo después el presidente Dinnyes, para significarme la excelente disposición de la URSS hacia su país, que del total de doscientos cincuenta mil prisioneros húngaros que se hallaban en Rusia al final de la guerra, más de cien mil han regresado ya a la patria, y que en Budapest se espera que el resto haya vuelto para la época de los trabajos agrícolas de primavera. Cosa curiosa: durante nuestro diálogo, aludió más de una vez a las dificultades que en la actualidad halla su Gobierno respecto al de Checoeslovaquia, por lo que se refiere al problema de las minorías magiares. Por el contrario, Yugoeslavia y Rumania, países en los que las minorías húngaras son más numerosas, adoptan, según el señor Dinnyes, actitudes más comprensivas.

Tengo la impresión de que el señor Lajos Dinnyes se halla, en realidad, como tantos otros gobernantes del centro y del este de Europa, en el punto de convergencia de una serie de corrientes, si no opuestas, desde luego, profundamente dispares, no obstante la aparente unificación de la vida húngara. Por otra parte, en Hungría —aún en la Hungría sovietizada de hoy— la opinión católica, la campesina (en el sentido tradicional que aplicado al país tiene el término) y la socialista, hostil al bolcheviquismo, constituyen, no una oposición al régimen, que sería estéril y peligrosa, sino una fuerza crítica, cuyos afanes no pueden ser despreciados por el Gobierno sin graves dificultades para éste. De otra parte, las exigencias políticas y materiales de los rusos y del Partido Comunista nacional deben ser satisfechas. Yo me hice cargo de que cuando un político de un pueblo sometido a la obediencia rusa habla para un periodista occidental, no puede ser muy explícito. Por ello me abstuve de poner a Lajos Dinnyes en el trance de que se sintiese incómodo ante un interlocutor indiscreto, al que por fuerza se habría visto obligado a desairar.

La misma prudencia me inspiró al visitar al jefe del Estado, Presidente Tildy, que es un carácter bien distinto al de su jefe de Gobierno.

El señor Tildy es un pastor luterano, pequeño de talla y tímido de ademán. Moralmente, me parece que se encuentra a muchos codos de Dinnyes. Lo ví como cohibido por el lujo del ambiente que le rodea. Se sentó con gesto intimidado en el muelle diván de aquel espléndido salón del palacio Esterhazy —residencia presidencial—, en el que me recibió. La Constitución —y, muy especialmente, las circunstancias de dependencia de Hungría cerca de la Unión Soviética— impide al Presidente de la República húngara hacer declaraciones públicas de carácter político. Por ello hube de limitarme a escuchar unas cuantas frases de excusa cortés de la boca de mi visitado. Me bastaron, no obstante, para darme cuenta de que el Presidente Tildy es hombre cuya actuación responde a una convicción sincera y no a ambiciones de índole personal.

Tras estos dos personajes más o menos decididos, más o menos honestos e inteligentes, se escuda el comunismo para actuar en Hungría. Pero es el señor Rakosi —al que me fué imposible acercarme— quien de hecho dirige la política en el país. Un ejemplo: a pesar de que, después de la huída al extranjero de su líder, el señor Peyer, el Partido Socialista ha adoptado respecto al Plan Marshall posición más de acuerdo con las directivas comunistas que con la voluntad auténtica de la mayor parte de sus afiliados, el jefe bolchevique ha sido tan ingrato que ha hecho saber al señor Szakasith —secretario general del Partido Socialista— que "la democracia popular húngara tiene actualmente exigencias mucho más importantes que hace tres años, respecto a los diferentes partidos, de cuyas filas es preciso expulsar a los **elementos de Derecha**". Esos **elementos de Derecha**, claro está, son las gentes que aun no se han decidido a condenar el Plan Marshall, ni la política de postguerra de las democracias occidentales.

Una enérgica "purga" se prepara contra los que se resisten a aceptar definitivamente la integración de la tierra y de la población magiares a la zona europea del comunismo totalitario. Todavía, en el dulce país de los violines y de las czardas, existen muchos hombres sobre los que se cierne el fantasma de la depuración política.

No sólo no hay libertad en Hungría. Se trata ahora, por el comunismo, de extirpar las ideas de los que las tienen —aunque las callen— opuestas a las de los dueños indiscutibles de la hora. El nivel de las aguas del Danubio se va a elevar aún con los raudales de lágrimas de millares de ojos húngaros.

G. DE C.

La figura del día

M. Vincent Auriol, Presidente de Francia, país que acaba de abrir la frontera con España.

LA SOBERANA QUE COMPRO UN TROCITO DE SU REINO

Hace poco, la Reina Guillermina de Holanda —que en septiembre próximo cumplirá cincuenta años en el trono— realizó una de sus acostumbradas visitas a Amsterdam. Esta —como se sabe— es la capital de los Países Bajos, pero la soberana y las distintas ramas del Gobierno residen en La Haya, donde por consecuencia tiene también su asiento el Cuerpo Diplomático.

Cuando visita la capital, Guillermina se aloja en un palacio que perteneció a sus antepasados y que se encuentra en pleno corazón de la ciudad. Mujer ante todo, durante esas visitas que se prolongan algunos días, hace algo muy femenino: sale de compras, visitando los comercios cercanos a su palacio, sin más compañía que una dama de la corte. Los transeúntes la reconocen y se descubren a su paso, pero la pleitesía no pasa de allí, pues todos saben cuánto le agrada a la reina andar por las calles como cualquiera otro de sus súbditos. En la última ocasión, tras entrar en algunas tiendas, adquirió en el correo central unas estampillas especiales que se venden con sobretasa, destinándose el beneficio a los niños enfermos de familias pobres. Luego al cruzar la gran Plaza Dam (famosa en la historia de la capital), ubicada frente al palacio real, vió un pabellón donde se reciben aportes para financiar la erección de un monumento, que se levantará allí mismo en memoria de los ciudadanos que dieron su vida en la reciente contienda. La contribución consiste en la compra de una fracción del terreno en el cual se asentará aquel monumento —no menos de un centímetro cuadrado—, donándose lo producido a la comisión que corre con los trabajos del caso. Y Guillermina adquirió varias fracciones, comprando así una diminuta porción de su propio reino.

O. I. H.

DOS TECNICAS DIFERENTES

La devaluación del franco es una confesión —no la primera, aunque la más bullada, ni tampoco será la última— del fracaso de la política de cambios seguida por casi todos los países desde la época de la gran crisis.

Unos veinticinco años atrás, apenas salidos de la primera guerra mundial, los gobernantes europeos se enfrentaron a problemas parecidos a los actuales; principal de ellos era el de la estabilización de la moneda.

Los Ministros de Hacienda de esa época tuvieron siempre en vista a dos agujas orientadoras para actuar en ese asunto: los precios internos y los del cambio internacional, por la mutua influencia que ejercen en un régimen de cambios poco intervenidos, como de uso en ese entonces. Si la especulación contra la moneda nacional arreciaba demasiado, ellos no esgrimían el látigo, ni invocaban privilegios, sino que, sencillamente, provistos de divisas o créditos externos, actuaban en la Bolsa, como el más poderoso especulador del país, derrotando, así, con sus mismas armas, a la especulación.

Es natural que estas múltiples preocupaciones, y el dinamismo que debían desplegar, no dejaban mucho tiempo para sueños tranquilos a esos Ministros, pero de ese modo resolvieron el problema.

Llegada la gran crisis, hubo ya otra mentalidad. Los Ministros actuaron como si hubiesen dicho a sus conciudadanos: "Esto de las oscilaciones, de los cambios, es un gran fastidio para todos nosotros; por eso, para quitarles esa molestia en sus cálculos, fijaremos por decreto, y de una vez por todas, el valor de nuestra moneda respecto a las demás; los productores, exportadores e importadores no tendrán ya que preocuparse de oscilaciones, de seguros de cambio y de postergaciones sobre divisas".

Fijaron un cambio rígido, decretaron el control del comercio exterior, y librados ya de esa molestia, se dedicaron a atender únicamente los asuntos internos, como si no existiese para nada el extranjero —actitud bastante parecida a la del avestruz—. Realizaron planes de financiamiento, de recuperación de precios, un sinfín de cosas, todas muy justificables por cierto; pero juntándose una menor severidad en la gestión del presupuesto, se llegó luego a la inflación, y al aumento de los precios internos. ¿Resultaba caro para el extranjero comprar mercaderías nacionales? Peor para él; o búsquese algún expediente, pero no se altere el cambio fijado, que debe ser intangible como las Tablas de la Ley.

Esta última guerra, con sus consecuencias, acrecentó y aceleró el movimiento inflacionístico y de aumento de los precios nacionales. Quizá no erramos al suponer que muchos gobernantes se comprometieron con el Fondo Monetario Internacional, a mantener un cambio determinado, así como hubieran podido estipular indiferentemente cualquiera otra relación, movidos únicamente por la perspectiva de obtener esos créditos tan necesitados y para cuya obtención era condición previa firmar esos acuerdos.

El cambio rígido y el control del comercio exterior pudieron detener las importaciones, principalmente porque para eso están los aduaneros, pero las hacía siempre más deseables por la diferencia entre precios nacionales y extranjeros. Pero ese mismo mecanismo, con la ayuda de la inflación interna, resultó, a la postre, como el peor enemigo de las exportaciones nacionales, pues actúa como un dumping al revés, que hace encarecer siempre más lo que desea comprar el extranjero. Vemos, pues, que obra en dirección inversa a la que trataron de imprimirle sus autores, y es responsable del eterno desequilibrio del comercio exterior, fuera de

(PASA A LA PAGINA SEIS)

Mil doscientos emplea[dos]

Todo el mundo recoge rumores. Y dicen que es muy agradable. Me creo, por lo tanto, con derecho a recoger un rumor.

Aseguran que mil doscientos empleados fiscales serán suprimidos por economía.

¿Qué haremos, entonces, los chilenos?

No me refiero al caso de los mil doscientos afectados, que verdaderamente no sabrán qué hacer para seguir viviendo: nuestra educación, después de largos años de penosos estudios, nos lleva como flechas a la profesión de empleados, públicos o no.

Me refiero al caso de los pocos chilenos que todavía no somos empleados públicos.

Estamos acostumbrados:

a) A las demoras;

b) A las colas;

c) A los horarios que se cumplen justo cuando uno llega a la ventanilla;

d) A la sección reclamos;

e) A los triplicados;

f) A los certificados.

Estamos acostumbrados a ser mandados de un punto a otro y de éste a otro más; de un jefe de sección a un jefe de otra sección, y así sucesivamente.

¿No es verdad que con esto hemos llenado basta aquí gran parte de nuestras vidas?

Basta con que haya necesidad de llenar una solicitud al año, para que tengamos una preocupación durante 360 días.

Si se empieza a suprimir a los empleados que se estima de más en la Administración Pública, es de esperar que ésta se simplifique y que las preocupaciones desaparezcan.

¿De qué nos vamos a ocupar, entonces?

Si en nuestra pauta de trabajo tenemos presupuestadas X horas al día para gastarlas en discusiones y esperas en las ofici[nas] ... qué las vamos a ... ahora?

Supuesto que el ... corresponda a una ... no sólo los mil do[scientos] empleados quedarán ... tes. Todos quedare[mos un] poquitito cesantes ...

Los norteamerica[nos di]cen que el tiempo e[s ...]

Para nosotros, ... canos, en cambio, ... otras cosas, pero el ... es un vacío. Una ... hueco que hay que ... no importa cómo.

Pero ya no queda[rá] "no importa cómo" ... utilizamos a cada ...

Mientras tanto, ... mos para qué nos ... servir nuestro tiem[po per]sonal.

Lo peor sería que ... perávit de tiempo ... vara a pensar en ... mismos. Podríamos ... llegar a filosofar.

Y eso sería terrib[le] ...

Podría ocurrir q[ue por] casualidad, diéramos ... clavo, y se nos oc[urriera] por ejemplo, que ... sistema educacional ... malo, y que se pued[en] ... muchas cosas gran[des sin] necesidad de tener ... to fiscal, semifiscal ... ticular.

El descubrimiento ... ta verdad sería tan ... nante, conmovería ... manera nuestra ... manera de ser, que ... acaso, llevarnos a ... Y eso, en Chile, ... dicional evitarlo.

No destruyamos la ... ción. Dejemos que ... los mil doscientos ... afectados, con tal ... nosotros sigamos ... siesta, que es ... agradable, como ... lo que no tiene ... ción.

Máximo ...

Notas del día

LA GASTRITIS OBLIGATORIA

Alguien, desesperado con el cal[or ... el ol]bor y el olor del agua potable, ... aviso en un diario pidiendo soco[rro ...] víctima llegó con un frasco de ag[ua po]table" a la redacción de un diario, y el mal olor se ... por la sala. ¡Le hicieron tapar el frasco!

Pero para cada caso, la Empresa de Agua Po[table de] Santiago tiene un argumento o una verdadera ... léctica que comprueba, por lo menos, que ella no ... culpa.

Mientras tanto, el verano avanza y la gastritis ... crónica en los habitantes de la ciudad. La Empresa ... quitarle el olor a cloro al agua, pero nada dice de ... purezas y de los animalitos que colean, como en u[n] ... río, en tanta potabilidad.

El problema se arrastra hace ya muchos años ... las tarifas para hacer grandes obras de captación y ... Quedamos pagando el agua más cara, y siempre ma[la. ¿Has]ta cuándo?

EL PARAISO DE LOS MENDIGOS

Hace más o menos ocho años, u[n inten]dente de Santiago sacó la cuenta ... dedo de la mano, y llegó a la ... sión de que los mendigos de la ... eran un número limitado y fácil de anular. Despej[ó las ca]lles de hombres, mujeres y niños limosneros, y tanto ... tusiasmó con la labor, que hasta arremetió con lo[s mise]bles niños del Mapocho. Una noche los "rodeó" ... bineros, los encerró en un local, fundó un Hogar, y ... el problema por los pocos años que él estuvo en la ... dencia.

Como no era político, nadie se preocupó de man[tener la] medida. Los mendigos volvieron a las calles, y el Ho[gar San] Martín se clausuró. Hoy nuevos niños hacen fogata[s ...] duermen, comen y degeneran en el lecho del río.

Los mendigos del centro de la ciudad son si[empre los] mismos. Son las mismas caras de mujeres que ... niño en brazos —prestado o arrendado—; de niño[s que] tiran de la manga al transeúnte, vigilados por los ... del negocio. Se trata de una explotación inicua de ... Esto lo sabe toda la gente, lo saben todos los alcald[es e in]tendentes que ha habido en Santiago.

¿Por qué entre tanta obra grandiosa que se p[royecta y] estudia, no se liquida el problema, muy molesto pe[ro fácil] de terminar, de la mendicidad callejera? — **X.**

CARTAS AL DIRECTOR

LA NACION desea dar a conocer problemas de interés general. En to completo o un extracto de las silla 81-D. Pueden publicarse con deben venir firmadas y con el carnet del autor. la opinión de sus lect[ores ...] esta sección publicaremo[s ...] cartas que se nos env[íen ...] un seudónimo, pero es ... nombre, dirección y ...

TODO UN EJEMPLO

Señor

Director de LA NACION

Distinguido señor:

El popular y querido club deportivo Colo Colo es, además de campeón de Chile, un club culto y comprensivo.

Al notar que entre tantos famosos poetas y bardos ... uno que ensalzara en ... balleresca y fuente de ... monía y juventud, que ... porte, organizó un cer[tamen li]terario basado en la ... rámica de tan noble ...

Como profesor, creo ... gesto debiera ser imita[do en to]dos los campos del arte ... dustria, y los políticos ... listas de Chile deben ... generosos para hacer ... con inventos y con ... todas las ramas indus[triales] los mirajes de la cultura ... El recuerdo luminoso ... es más fuerte que las ... sangrientas de las proe[zas mi]litares, y que los ... mezquinos engaños de ... ticos materialistas.

Toda la prensa de C[hile] está formada por gente ... y culta, debe aplaudir ... albo, de gloriosa tra[dición de]portiva y cultural, porque ... vida que el espíritu ... planeta terrestre debe ... nía de cuerpo, forma y ... ideales.

Que el certamen del ... Colo, sea, en medio de ... mercaderes del Continente ... una clarinada de renov[ación pa]ra todos los clubes dep[ortivos y] como una ruta de brillantes ... pectivas para los reyes ... ca, el comercio y la ... que olvidan al espíritu ... des señales por un ... quino afán de placeres ... vecho ni gloria.

Después de felicitar ... medio de su ágil y ... tativo, al club albo y ... moneles, le ruego que ... todos los lectores sobre ... sultados de los torneos ... del Club Colo Colo.

Sin otro particular, ... Atte S. S. S.—Luis ... to.

...S CABALLOS DEBEN SER PROTEGIDOS DEL ...OR DEL VERANO", DICE EL DR. M. CORNEJO

...re uso de un som... de paja contra insolación

Buenos Aires

...Argentina y en otros paí... América y Europa otorgan ...imales, especialmente al ..., un preferente cuida... en el aspecto alimen... de protección sani... cuanto este animal ... un factor indispen... el desarrollo de la ... sea cualquiera su ... en que intervenga", ...claró en la tarde de ayer, ...tor Mario Cornejo, Jefe ...partamento de Ganade... Sanidad del Ministerio de ...ura.

...ctor Cornejo acaba de ...r de Buenos Aires, en ...se impuso de las medidas ...dadas a la raza equina y ...tección ante los diversos ...s malsanos que puedan ...rle graves alteraciones ...nstitución orgánica.

...RMEDADES DEL SOL Y HUMEDAD

...sol afecta tanto al hom... al caballo —nos dice— ...ándoles serios trastornos, ...la insolación, que no son ...dos por la acción direc... los rayos del sol sino a ...n calor combinado gene... con una atmósfera ... Esta enfermedad es ...para el caballo si no se ...porcionan los cuidados y ...s para contrarrestar la ... de este mal. Los caba... no reciben los cuida... apropiados en el agua y ...tación y permanecen en ... sombríos y son expues... directamente por muchas ... los rayos del sol, o bien ...dos en calurosos esta... padecen de insolación. ...ciones recientes indican ...la insuficiencia de sal es ...tor que contribuye a la ...ción de este funesto ...

...IDAS PROTECTORAS

...nte mi visita a la Re... Argentina —nos mani... pude constatar la espe... atención que se prodiga al ... El clima argentino es ...ictorio. Llueve y luego ...enso calor invade. An... cambios de tiempo, el ...plo de Buenos Aires dis... obligatoriedad del uso ...ombrero de paja especial ... caballo, cubriéndole el ... Naturalmente, que di... protección debe contar con ...ación respectiva. Raras ...s se han constatado de ... de caballos por insola... Chile, en época de vera... excesivos calores, ja... han adoptado algunas ...s tendientes a amparar ...rer a este noble bruto. ...veniente de parte de las ...dades activar un movi... de defensa y protección ...a equina".

...DON JORGE MELENDEZ

... nos habla es el presi... de la Sociedad Protecto... Animales, señor Jorge ...ez: "Hace 20 años, la ...d que presido, gestó un ...ento de defensa al caba...mpaña que encontró am...cogida en los diferentes ... Se entregaron gran ...d de sombreros de pro... para estos animales. Pe...graciadamente, esta no...ciativa cayó en el olvido ...amente vemos dolorosos ... de inhumana incom... del ser racional para ...mal que le entrega el má... sus energías".

... Sociedad Protectora de ...es —nos dice más ade... ha construído en dife... sectores de la capital una ... abrevaderos, con el ob... suministrar agua a los ... pero hemos podido ...r que han sido usadas ...os fines. Algunos chofe... ocupan para lavar sus ...os, dejando una estela ... y otros elementos que ...la pureza de su conteni... caballo se niega a beber, ...nto posee un refinado ...Entonces proviene la en...d que lo tumba defini...nte. Ojalá que los Pode...cutivo y Legislativo otor...mplias medidas que tien... contrarrestar la acción ... de algunos elementos ...conocen en absoluto la ... labor que desarrolla ...imal en pro de sus in...

AMPLIO INFORME SOBRE ECONOMIA Y FINANZA DE CHILE CONOCERA LA NU.

Un amplio y documentado estudio sobre el desarrollo económico y financiero de Chile, y sus perspectivas futuras, será dado a conocer a la Organización de las Naciones Unidas, por la señora Elba Gómez del Rey, quien inició ayer sus conversaciones con personeros del Gobierno, para ilustrarse sobre esta materia, cuando visitó al Canciller, señor Donoso Vergara, con quien sostuvo una detenida entrevista.

En efecto, la señora Gómez, quien viene a nuestro país comisionada especialmente por la División de Finanzas Públicas del Departamento Económico de la NU, conversó una hora con el Ministro de Relaciones, a quien impuso del objeto de su viaje.

Hoy será recibida por el Directorio del Banco Central de Chile, y conferenciará también, en el curso de la semana, con los Ministros de Hacienda y de Economía.

LOS SOCIALISTAS DE SANTIAGO CONVOCARON A PLENO PROVINCIAL

ANICETO RODRIGUEZ ENTREGO AYER CONVOCATORIA A LAS SECCIONALES

Con motivo de celebrarse los días 21 y 22 del presente el Pleno Regional de las bases de Santiago, acto preparatorio del Pleno Nacional del 27, el Partido Socialista desarrolla a través de su directiva provincial una intensa actividad partidaria.

Las directivas de las seccionales de Santiago están citadas para los días 21 y 22 del presente, a una concentración interna, en la cual se debatirán los problemas políticos, de organización y sindicales.

En esta conferencia se adoptarán acuerdos y planteamientos que serán llevados al Pleno Nacional del día 27 de este mes, que tanto preocupa a los socialistas del país, como asimismo a todos los partidos de izquierda.

Aniceto Rodríguez, que preside la directiva provincial ha entregado a las Seccionales la Convocatoria a este pleno regional.

Ayer nos acercamos al señor Rodríguez, quien nos dijo: "Creo que este pleno será un completo éxito, por el entusiasmo que advierto en las bases de Santiago".

FUE DETENIDO EN ANTOFAGASTA UN ESPIA RUSO INTERNACIONAL

RECIBIA CORRESPONDENCIA DE MOSCU

Confirmando nuestra información exclusiva de ayer el corresponsal de LA NACION en Antofagasta, señor Alfredo Aranda, nos ha comunicado que, efectivamente, la Sección de Investigaciones detuvo a un ciudadano ruso llamado Nicolás Svanovich Makutin.

En su poder se le encontraron planos y fotografías de toda la red caminera y ferroviaria de la provincia de Antofagasta. Svanovich trabajaba en el Departamento de Caminos, y existe la evidencia que actuaba como espía internacional.

Pese a la estricta reserva que se guarda en Investigaciones en torno a esta importante detención, se ha tenido conocimiento que este espía tendría en su poder correspondencia que estaba recibiendo directamente de Moscú.

DIRECTOR DE PRISIONES ESTA CON FERIADO LEGAL

Con motivo de haber hecho uso de su feriado legal el Director General de Prisiones, don Julio Olavarría Avila, fué designado para que lo subrogara durante su ausencia el Visitador General de Prisiones, don Aurelio Valdebenito Valdebenito, quien asumió ayer lunes sus nuevas funciones.

ADUANAS RECIBIERON EN ENERO $ 182.155.068.00

Durante el mes de enero recién pasado, según se nos informó en el Ministerio de Hacienda, las Aduanas de la República recaudaron la suma de $ 182.155.068.00. Dicha cantidad se descompone como sigue: por derechos de exportación, $ 107,739; por derechos de importación, $ 73.389.972; por impuestos ad-valorem, $ 94.387,346; y por otras entradas, $ 14.270,011.

Esta renta fué superior en $ 37.846,041, a la percibida en igual lapso del año 1947, que sólo llegó a la suma de $ 144.309,027.

AUTORAS DE ROBO DETENIDAS AYER

María Cubillos Cubillos, de 40 años, Carmen Verdugo Verdugo, de 17, y María Allende Allende, de 15, fueron detenidas ayer por detectives de la Brigada Móvil de Investigaciones, confesando haber sido autoras del robo de joyas y especies a la señora María Encarnación Rojas Allende, domiciliada en Catedral 2541, cuyo monto ascendió a $ 103.000.

Las dos primeras eran empleadas de la señora Rojas, y se aprovecharon de que su patrona se encontraba fuera de la capital, para cometer el delito. Cuando aquella llegó a su casa 25 días después encontró que le faltaban las joyas y especies.

La detención estuvo a cargo del Subinspector don Roberto Baeza y de los detectives señores Juan Pino Castro, Osvaldo Almazán Almarza, César Gómez Molina y Daniel Banda Ubilla.

Joyero limeño reconoció al "Che Eduardo" ayer en Cuartel de Investigaciones

El representante de las firmas peruanas Salazar y Cía. y "La Cofré", señor Pedro Stagnaro, llegó ayer en la mañana a Santiago, por vía aérea, reconociendo en Eduardo Escobar Alday, alias el "Ché Eduardo", al delincuente que hizo víctima a esas casas comerciales de Lima de una estafa por la suma de ciento cuarenta y dos mil dólares, el 23 de diciembre del año pasado.

El señor Stagnaro explicó anoche a LA NACION cómo operó Ché Eduardo. Ese día este último se presentó a la Joyería preguntando por sus dueños, siendo atendido por su esposa señora Florencia de Salazar, por encontrarse el señor Guillermo Salazar en Estados Unidos.

Haciéndose pasar por representante de una distinguida dama chilena, Ché Eduardo adquirió diversas partidas de joyas pagando con cheques girados en dólares, que resultaron falsos. En este golpe fué secundado por un individuo alias "El petiso Aguiló".

"Esa misma noche —nos dice el señor Stagnaro— me encontré con ellos en un restaurante de lujo departiendo amigable y largamente. Después supe que se habían fugado a Chile".

En Investigaciones se produjo el encuentro entre el señor Stagnaro y "Che Eduardo". Este último fué inmediatamente reconocido por el representante peruano, aún cuando el acusado negó su participación en esa estafa.

Entretanto, los policías peruanos, señores José Ramírez Venegas y Alberto Lizarzaburu, recibieron comunicaciones de los señores Benjamín Gimet Calderón, Antonio Otaegui Lovatón, Jaime Olafaval Cárdenas, quienes reconocieron fotográficamente a "Ché Eduardo" o Eduardo Escobar Alday, como autor del delito.

Los cómplices de este delincuente, José Santos Franganillo y Manuel Fernández Fernández, conocidos como "Ché Franganillo" y "El Gallego", son buscados también por la policía de Argentina y Bolivia por delitos cometidos en esos países.

...SCRITOS PRESENTO ...ER DEFENSA DE NERUDA

...bogados defensores de D. ...eruda, señores Carlos Vi...uentes, Jorge Jiles Piza... Luis Pérez presentaron ... Ministro sumariante, don ...González Castillo, dos es...pidiendo que se efectúen ... diligencias probatorias ...roceso. El señor Gonzá...tillo dará a conocer hoy ...ución.

...anto, mañana termina el ...al que el Ministro tie... cerrar el sumario. El se...rriles Castillo podrá pe...residente de la Corte de ...nes, señor Daniel Gon...rnández, una prórroga ... días.

...or Pablo Neruda no ha ...cido aún ante el Minis...ariante.

...A SIDO ENCONTRADO ...DAVER DEL DOCTOR ...NISLAO ECHENIQUE

... las faenas realizadas ... el día de ayer por el ... de la Fuerza Aérea ... Marina, han resultado ...osas para rescatar el ... del piloto civil, doctor ...ao Echenique, que ... el sábado último ... el avión que pilotea... al mar, frente a la ... Zapallar.

...erte oleaje, que es ca...ca del lugar del acci...ha impedido lograr la ...n misma de la má...

CITACION A EMPLEADOS DE LA CAJA DE SEGURO

El Sindicato Profesional de Empleados Secundarios de la Caja de Seguro Obligatorio, cita para hoy a todos sus asociados para tratar de asuntos de suma importancia para el gremio. En primera citación a las 20.30, y en segunda citación a las 20.45 horas. El local de la reunión será Merced 815

MUSICA FOLKLORICA CHILENA TRANSMITE BBC. DE LONDRES

Hoy en el espacio "Música Folklórica de todo el mundo", la BBC de Londres transmitirá una selección de música folklórica chilena. Esta audición se irradiará a las 19.45 hora chilena y se repetirá mañana a las 23 horas.

CUATRO DETENIDOS EN LIBERTAD

En la tarde de ayer salieron en libertad cuatro de los seis comunistas detenidos el domingo en el Teatro Caupolicán, mientras se desarrollaba la concentración auspiciada por la Federación Provincial Textil. Los dos restantes ingresaron a la Corte de Apelaciones de Santiago, a fin de instruírseles sumario por injurias al Presidente de la República.

Los puestos en libertad son: Oscar Luengo Rosel, Daniel Poblete Espinoza, Rosa Sánchez Sánchez y Elizardo Vera Blanco.

Los que quedan detenidos son: Juan Romero Salas y Juan González J.

CON UNA RECONVENCION SERIAN SANCIONADOS ORTEGA Y JIRON

Con relación a ciertos comentarios políticos que pretenden anticipar los resultados a que llegará en marzo próximo el tribunal supremo radical que juzga la actitud de los senadores Ortega y Jirón, por su posición ante las Facultades Extraordinarias, podemos informar que se trata de simples conjeturas.

La directiva radical se encuentra en receso y el tribunal supremo no entrará a conocer la situación de estos dos senadores y de siete diputados, hasta los primeros días de marzo próximo.

Dentro también del terreno de las conjeturas; pero basados en autorizadas opiniones de dirigentes radicales, se espera que el tribunal supremo adopte el temperamento de reconvenir a los inculpados por su actitud de indisciplina.

SIGUEN ELECCIONES AGRARIO-LABORISTAS

De conformidad con el Estatuto orgánico del Partido Agrario-Laborista, continúan desarrollándose a través del país las elecciones para designar las distintas autoridades locales.

Ayer se efectuó la elección en la Octava Comuna, siendo elegida la siguiente mesa:

Presidente, don Víctor Hugo Astorga; vicepresidente, don Desiderio Gálvez Vásquez; secretario, señorita Irelva Suzarte; tesorero, don Miguel Yáñez; Organización, don Raúl de Gatica; Electoral, don Raúl Flores; Trabajo, don Héctor Aguilar; Propaganda, don Manuel Aguilar; Delegado ante el Directorio Distrital, don René Benavides.

El viernes se inaugura Congreso Regional de jóvenes socialistas

El acto inaugural se efectuará en San Martín 841. — Posición anti-comunista

Prácticamente se encuentran terminados los preparativos para la celebración del Congreso Regional de la Juventud Socialista, que se efectuara en Santiago, los días 13, 14, y 15 del presente.

En la Secretaría de la Juventud, se nos ha expresado que el éxito de este torneo preparatorio del gran Pleno Nacional del 27, se encuentra asegurado por la forma entusiasta en que han respondido los jóvenes del partido.

Este Congreso Juvenil se caracterizará por su decidida posición anticomunista y en él harán uso de la palabra diversos dirigentes que se han distinguido en la lucha por la defensa de la democracia.

Hablarán, entre otros, Bernardo Ibáñez, líder de los trabajadores americanos, los diputados Juan Bautista Rossetti y Luis González Olivares.

También hablarán el presidente de la Comisión Organizadora del torneo don Luis Izamit Cubillos y el Secretario Regional de la Federación Juvenil Socialista, don Humberto Yáñez, quienes expondrán el pensamiento de la Juventud socialista frente a la actual lucha contra el comunismo.

La Secretaría nos informó en las últimas horas de la tarde de ayer, que las Seccionales de la provincia se encuentran en estos momentos, designando sus delegados ante el Congreso juvenil.

CITACIONES POLITICAS

CENTRO DEMOCRATICO "MARTINEZ MONTT":— Cita a asamblea general para mañana, a las 20 horas, en el local social.

PARTIDO SOCIALISTA:— Con carácter de urgente se cita para hoy, a las 19 horas, en el local del Comité Central, Merced 749, a los Secretarios Seccionales y políticos de Santiago.

JUNTA NACIONAL DE LA JUVENTUD CONSERVADORA — Cita a reunión para el jueves, a las 19 horas, en el local de costumbre.

DOCUMENTOS EXTRAVIADOS

A la persona que haya encontrado una cartera del señor Alfredo Herzka, redactor de este diario, en la cual tenía diferentes documentos importantes, como su carnet de identidad y de prensa, se ruega tenga la gentileza de devorverla a la sección deportes de LA NACION, donde será gratificado.

PRESENTAMOS NUESTRAS MEJORES

OFERTAS PARA VERANEANTES

HAGANOS UNA VISITA PARA COMPROBAR LAS VENTAJAS QUE OFRECEMOS EN ESTA

OPORTUNIDAD

1.— ULTIMA CREACION en traje de baño importado en jersey estampado, dos piezas. Gran variedad de colores y tallas . . . $ 1.380.-

2.— TAPADOS ¾, confeccionados en fino Corderoy de seda, modelos de gran actualidad, diversos colores tallas . . $ 850.-

3.— BLUSAS en género de algodón estampado muy apropiadas para campo o playa, escote redondo con vuelos, surtido de tallas . $ 130.-

4.— PANTALONES para playa o campo, modelo "Pescador", confeccionados en cotelet de seda, variedad de colores y tallas . . $ 450.-

5.— ESPLENDIDO CONJUNTO para playa o campo, compuesto de jumper, blusa y pañuelo, en géneros de algodón con bonitos estampados . . . . . $ 490.-

6.— ECHARPES para la cabeza o cuello, en georgette estampado, colores de mucho gusto, c/u. . . . $ 175.-

7.— TRAJES sastre para señoras, en hilo, muy frescos, corte impecable, colores rosa, celeste, amarillo y blanco . . . . $ 800.-

8.— BOLSA de playa, americana, tejido en varios colores, surtido de modelos . $ 190.-

9.— BONITO MODELO de chala, en lona, excelente calidad, gran variedad de colores, muy suaves y de gran duración $ 135.-

10.— VESTIDO para niñita, confeccionado en tela cloqué resistente al lavado, en colores rosa, verde y celeste; canesú, puños y bolsillos en tela blanca con vuelos a la orilla. Para ocho años, $ 226; para 6 años . . . . $ 210.-

4 años . . . $ 198.-

11.— VESTIDO delantal para niñitas, confeccionado en telas estampadas o lunares, vuelos en los hombros que forman las mangas, bordadas a mano, abotonado en la espalda. Para 4 y 2 años . $ 148.-

12.— TRAJECITOS de baño, para guagua, en lana, varios colores. Para uno y dos años . . . . $ 29.-

MAMELUCO para niño en piquelina estampada, muy resistente al lavado, adornado de piqué blanco, elástico en las piernas. Para 3 años $ 85; 2 $ 80.-

TEJIDOS

FINO RAYON imprimé, hermosos motivos americanos, exclusivos de Casa García, calidad inmejorable, estampados garantidos, el metro. . . $ 129.-

FINO ALGODON estampado, de fabricación norteamericana, colores y dibujos de alta novedad, especial para vestidos de calle, playa y campo. Ancho 90 cms. El metro . . $ 33.20

PARA CABALLEROS

PANTALONES de baño para caballeros, de pura lana, excelente calidad, colores, azul, granate y verde . . . . $ 147.-

PANTALONES de baño para niños, de 5 a 12 años, pura lana y cinturón blanco, muy finos, no destiñen. . . . . . . $ 65.-

SHORT de fina gabardina impermeabilizada, cintura elástica y modelo amplio: colores, beige, azul, y burdeos. . . . . $ 178.-

CAMISAS sport, modelo tropical, de muy buena tela "Brisa del Mar", bonitos colores unidos. . . . . . . $ 99.-

CAMPERAS de tusor muy fino, color beige en dos tonos, abotonadas y cintura elástica, lo más indicado para el campo y la playa . . . . $ 249.-

POLERAS de gamuza, perlé, lo mejor que se fabrica, modelo, media manga, con cuello y abotonadas, fantasías modernas a rayas

$ 89.—

LA CASA QUE VENDE MAS Y MAS BARATO EN CHILE

Casa Garcia

ALAMEDA esq. AVENIDA ESPAÑA. Reembolsos: Casilla 3224.

En el Stade Francais.-

Aspecto tomado a la hora de comida en el Estadio Frances.

En la Pérgola del Club de Viña.-

Muy concurrida se han visto las reuniones de la Pérgola del Club de Viña. Entre las muchas familias asistentes hemos podido anotar a las siguientes:

Poklepovic Braun, Puelma Torres, Prieto Vial, Fell Castillo, Garnham Searle, Garnham Barros, Délano Rodríguez, Rivera Bustos, Prieto Bustos, Germain Falcon, Robinson Sánchez, Zegers Montt, Mattheus Carvallo, Moller Lyon, Santa María Prieto, Searle Castillo, Villagrán Garnham, Valdés Rosas, López Iñiguez, Guarello Zegers, Gaedechens Cruz, Astorga Paulsen, Santibáñez Luco, Borgoño Duhart, Romaní Valenzuela, Vizcaya Zañartu, Montané Zañartu, Valenzuela Varas, Barroilhet Price, Claro Zegers, Torres Maillard, Somavía Dittborn, Dittborn Orillac, Camus Correa, Nebel Bazán, Eastman Montt, Montt Gana, Subercaseaux Vial, García Pascal, Court Vallebona, Lyon Braun, Errázuriz Letelier, Searle Pardo, Fermhan Sánchez, Carvallo Karmmerer, Prieto Poudensan, Thompson Minetti, Prieto Garretón, Toro Garfias, Court Cortez, Rodríguez Onfray, Iver Marshall, Cuevas Andonaegui, Sanfuentes Carvallo, Jullien Finlay, Blanco Ugalde, etc.

MATRIMONIO EN MONTEVIDEO.—

El 6 del presente mes se efectuó privadamente en Montevideo el matrimonio de don Mario Morel Garretón con la señorita Clara Oyuela Supervieye.

PARTE DE MATRIMONIO.—

Circula la siguiente invitación:

Francisco García Giroz y Laura Cristi de García, participan a usted y familia, el matrimonio de su hija Adriana con el señor Guillermo Pereira Cancino.

—Guillermo Pereira Cancino, participa a usted y familia su matrimonio con la señorita Adriana García Cristi, y le invitan a la ceremonia religiosa que se efectuará en casa de la novia, Nataniel 1991, el domingo 22 del presente, a las 5.30 P. M.

Santiago, febrero de 1948.

FALLECIMIENTOS.—

He dejado de existir en Viña del Mar la señora Elisa Encina vda. de Basáez.

—En Viña del Mar falleció el domingo pasado, el señor Mario Tremouilles Cayla, alto empleado de la firma concesionaria del Casino Municipal de esa ciudad.

—He dejado de existir la señorita Rebeca Gaete Fagal, de, vinculada a conocidos hogares de la sociedad santiaguina.

Viajeros y Veraneantes.-

A Viña del Mar se han dirigido don Enrique Vergara Robles y señora Olga Villalobos de Vergara.

—A Las Cruces, don Florencio Fontecilla Varas y señora Isabel Paul de Fontecilla; don Pablo Errázuriz y señora Elena Barros de Errázuriz.

—Procedentes de Zapallar se encuentran en el fundo "El Carmen", en Los Andes, don Fernando Errázuriz Lastarria, señora Inés Korner de Errázuriz y familia, y la señorita Raquel Errázuriz Altamirano.

—A Viña del Mar, don Luis Vergara Zañartu y señora Matilde Avendaño de Vergara.

—De Viña del Mar, la señora Isabel Ovalle de Toro; don Roberto de Toro y Ovalle, y la señora Carmen Pereira de Toro.

Hoy se dirigirán a La Serena, don Manuel Marfán Montel y señora Clementina Jaramillo de Marfán.

—En Zapallar, señor Anselmo Palma Carrasco.

MATERNIDAD
"LUISA KAPLAN"
ARTURO PRAT N.o 139
TELEFONO: 83128
SERVICIO MEDICO PERMANENTE

AYER LLEGO LA SRA. REBECA TORO DE BONILLA.—

Por avión de la Panagra llegó ayer a Chile, procedente de Buenos Aires, la señora Rebeca Toro de Bonilla, distinguída dama chilena, hija de don Gaspar Toro Barros y esposa del Ministro de Relaciones Exteriores de Costa Rica, Excmo. señor Alvaro Bonilla. Viene a Chile acompañada de su hija Rebequita. Desde Los Cerrillos las viajeras se dirigieron al fundo de sus parientes en Melipilla, donde permanecerán hasta el mes de marzo.

IN MEMORIAM.—

Hoy se cumple un mes del sensible fallecimiento de la señora Mercedes Woodehause de González. Con este motivo sus familiares le dedicarán una misa in memoriam que se celebrará en la Iglesia Parroquial de Rengo, a la que se invita a sus relaciones.

BAUTIZO.—

Se bautizó al hijito de don Raúl Ponce Bustos y señora Juana Vera de Ponce, Raulito Segundo Ponce Vera, en la Iglesia Belén.

Sirvieron de padrinos la señora Emma Vera de P. y el señor Orlando Araya Bustos.

GRAN LIQUIDACION

	Antes	Ahora
Camisa de sport	$ 195	$ 165
Camisa fresca de hilo	275	155
Chaqueta para playa.	375	235
Vestón de cotelé	825	725

MONEDA 1055 FRENTE A LA IGLESIA ENTRE AHUMADA Y BANDERA

Di..Si...
Alpargata Vasca
¡ES MEJOR!
NUEVOS MODELOS PARA NIÑOS

HUERFANOS 840
FRENTE A GATH Y CHAVES — HAY MIL MODELOS

Contra Dolores
FENASPIRINA
M. R. ASPIRINA - FENACET
BAYER
y Resfriados!

En el "Florida" del Hotel Carrera.-

Aspecto tomado en "El Florida", a la hora del cocktail danzant.

En la Legación de Chile en Bélgica.-

El Ministro de Chile en Bélgica, señor Hernán Cuevas Irarrázaval, y señora Marie Thérese Herman de Cuevas, ofrecieron una comida en honor del diputado Sr. Enrique Cañas Flores y señora de Cañas Flores, para festejarlo por haber sido distinguido por el Gobierno de Bélgica, designándolo Comendador de la Orden de la Corona.

A esta comida asistieron las siguientes personas:

Presidente de la Cámara de Diputados señor Van Cauyalert e hija; Ministro de Justicia, señor Struyn y señora de Struyn; auditor general, señor Garsof van der Meersh y señora; jefe del Gabinete del Primer Ministro, señor Ockrend y señora; señora Frankly; presidente del Círculo Gaulois, señor Parent y señora; señor Roberto Baliseau Conde de la Monceau y el secretario de la Legación, señor Fernández y señora.

NACIMIENTOS.—

Han nacido:

Una hija del señor Luis Valencia Avaria y de la señora Lucía Gana de Valencia.

—Una hija de don Bernardo Silva Silva y de la señora Mónica Donoso de Silva.

—Un hijo de don Cristóbal Echeverría y de la señora Rebeca Z. de Echeverría.

—Un hijo de don Jacinto Pimentel Q. y de la señora Berta Correa de Pimentel.

DOÑA ESTANISLADA ANCHORENA DE PAZ.— Ha dejado de existir en Buenos Aires, la señora Estanislada Anchorena de Paz, una de las figuras más prestigiosas y nobles de la sociedad porteña. La señora Anchorena de Paz tenía a su cargo las principales tareas directivas de la institución "Juan Anchorena", fundada por su padre, y en la que no escatimó esfuerzo ni sacrificio por ayudar y alentar a todos los que se acercaban a esta sociedad en busca de apoyo.

A ESPAÑA.—

Hoy se dirigirá a España el señor Hugo Montes Brunet, becado por la Universidad de Madrid.

DE EUROPA.—

Después de una jira por diversas naciones de Europa, regresó al país el Rvdo. Padre Alberto Hurtado Cruchaga, S. J.

Dos técnicas...

(VIENE DE LA PAGINA 4)

otras consecuencias que derivan directamente de ese rumbo, como, por ejemplo, la ocultación de las divisas.

El hecho de que casi todos los países estén en esta misma situación, ha hecho que en parte se anulen estos inconvenientes; pero, en todo caso, está en peor situación aquel cuya inflación ha sobrepujado la de los demás.

Y quizá esto explique en parte la falta de paralelismo entre las importaciones y exportaciones de Estados Unidos, país que sufre de una inflación limitada, comparada con la mayoría de las naciones. Allá también por algunos años se vieron privados de mercaderías extranjeras, y quizá ahora se abstengan voluntariamente de comprarlas por el alto precio que tienen en el país de origen, debido especialmente al cambio fijo que comentamos.

Estimamos que por las causas reseñadas, aun sin las posibles repercusiones de la competencia que podrá brindar Francia con su desvalorización monetaria, los demás países deberán revisar paulatinamente el valor que asignan a sus respectivas monedas, y quizá si a este movimiento se pliegue también el mismo país del dólar.

JULIO GIACONI M.

SOBRE RECLAMO DE LOS VECINOS DE ÑUÑOA POR DEFICIENCIAS EN LOS SERVICIOS DE LA COMUNA

"Santiago, 4 de febrero de 1948.

Señor Director:

En mi calidad de vicepresidente de la Unión de Vecinos de Macul, me permito rogarle se sirva dar publicidad a las siguientes líneas:

Desde hace días, la prensa ha publicado reclamos formulados por vecinos de Macul, referentes a deficiencias de la movilización, falta de alumbrado público, de pavimentación, de vigilancia, aseo, etc. y de ello, en último término, se hace responsable a la Alcaldía de Ñuñoa.

Velando por los fueros de la verdad, debo hacer presente al señor Director, que los reclamos tienen en realidad un fundamento, ya que se carece de medios suficientes en los más indispensables servicios, pero en lo que los reclamantes no tienen razón, es en culpar de ello a la Alcaldía de Ñuñoa, de quien la Unión de Vecinos no puede sino estar agradecida. En efecto, los reclamos aparecidos en la prensa ya los ha formulado la Unión de Vecinos, y como corresponden a servicios fiscales o semifiscales, la Alcaldía ha tomado todas las medidas a su alcance para tratar de satisfacerlos. Es, pues, la culpa de otros servicios ajenos.

La Unión de Vecinos está luchando por los siguientes puntos: 1.o Locomoción; 2.o Alumbrado; 3.o Pavimentación; 4.o Conservación de plazas y jardines; 5.o vigilancia, etc.

Hasta la fecha se ha obtenido lo siguiente:

Locomoción.— Se ha aumentado la cuota en micros Macul, aunque no de acuerdo con las necesidades de la población. Falta aumentar dotación y establecer un servicio nuevo, por lo menos con paradero en Avda. José Pedro Alessandri con Rodrigo de Araya, y establecer controles en diversos puntos para establecer la frecuencia de éstos, que deja mucho que desear. Este control debe hacerse tanto con los servicios particulares como con los de la Empresa Nacional de Transportes. Algunas veces entre un micro y otro, pasa más de media hora, y otras, vienen tres seguidos.

Alumbrado.— La I. Municipalidad estudió y aprobó un plan de alumbrado, no tan solo de Macul, sino de toda la Comuna, el que, según mis noticias, se encuentra en poder de la Cía. Chilena de Electricidad Ltda.

Pavimentación.— No se ha ejecutado la pavimentación de todas las calles, por cuanto falta hacer el colector de alcantarillado en muchas calles, trabajo que debe hacer la Dirección General de Obras Públicas, por el centro de las calzadas. Sin embargo, en las calles que ya tienen este servicio, como ser Avda. Pedro de Valdivia, entre Alerces y Rodrigo de Araya, ya se ha pedido su ejecución, lo que facilitará la movilización por esta vía.

La Unión de Vecinos solicitó además el arreglo del pavimento de Exequiel Fernández, Alerces, Zañartu, y otras, lo que fué acogido por la Alcaldía, quien obtuvo su ejecución, por la Dirección General de Pavimentación comunal.

Conservación de plazas y jardines.— Se ha conseguido el arreglo y mantención de la plaza Miguel Zañartu, a la cual se le hizo un cierro costeado por la I. Municipalidad. Esta plaza está bien tenida, pero, desgraciadamente, la gente de escasa cultura la maltrata, para lo cual se ha solicitado la vigilancia de carabineros, pues a veces hay gente grande que juega al fútbol entre los prados y arbustos que hermosean este sector.

Vigilancia.— Es indispensable aumentar la dotación de carabineros, y hacer un retén en la parte media de Macul, pues en repetidas ocasiones se han efectuado atracos a las personas y hurtos en las propiedades.

Dejamos constancia que hemos encontrado la mejor acogida de parte del señor Alcalde, don José María Narbona, a todas nuestras presentaciones y sugerencias, y que tanto él, como la Corporación han prestado todo su apoyo a nuestras peticiones, y que si más no se ha hecho, es porque no ha sido posible hasta la fecha; pero en darle solución, se encuentra empeñada la Unión de Vecinos, que semana a semana se reúne en la Escuela 227, con este objeto.

Agradeciendo al señor Director, queda de usted, atto. y SS.

(Fdo.): EDUARDO VILLARROEL S., Avda. Zañartu 2615.

En la Hostería de Providencia.-

Comida en honor de don Felipe Salé, ofrecida por ... ñeros y amigos, con motivo de su alejamiento ... la Comisión de Racionamiento de Carbón del M... Economía y Comercio.

Viajeros vía Panagra.-

A Buenos Aires: Guy Sas, Carlos de La Peña, Carlos Schwarzler, Winifred de Atwood, Leonor de Valderrama, Juan Brin, Joaquín Vallarino, Victoriano Giménez, Vera Smith, Wilfred Studer, Henrich Ullman, Olive Benhrendt, Sadie Benhrendt, Wilfred Mauck.

De Lima: Florence M. Kvan, Janne Kvan, Venancio Izquierdo Sánchez, Bastián De Haan, Frederick Paine Worthen, William Carter Hunlex., Carlos Garcés Orejuela, Joaquín Piñeros Corpa, María Cortés de Piñeros, Joaquín Piñeros Jr., Marta C. Piñeros, Rafael Feixas, María D. C. de Feixas, Francisco Navarro O., Arthur Mendonca, Alfonso Macaya, Hernán Correa, Abe Popkin.

A Lima: Roberto Strauss, Inés Focke de Torres, Juan Gildemeister, Charles E. Mc Arthur, Helen Mc Arthur, Leander F. Wr... Freer, Lucía ... Littmann N., ... M., Eduardo ... Irina Hartmann ... Bernard Blanch...

EN VIÑA DEL ...

El señor Augu... señora Berta ... Montané y fa... señor Romero y ... Tocornal de Ro... María Ester Ec... mez; señora Ch... Sánchez e hijas ... Ricardo Pepper ... ta Pepper de Pe... señor Raúl Edw... Iris Feil de Edw... señor Herbert ... ñora Anita Pu... ller.

A Constitución ... rigido el doctor ... jandro Reyes y ... Bazán de Reyes.

INFORMACIONES CABLEGRAFICAS

Fuerzas armadas para la partición ... Palestina acordó pedir Comisión de ...

Este acuerdo dió fin a la discusión acerca del "problema de seguridad" de Tierra Santa

LAKE SUCCESS, 9 (UP).— (Por James Roper).— Se reveló que la Comisión para Palestina de las Naciones Unidas, acordó esta noche pedir al Consejo de Seguridad "fuerzas armadas" para poner en vigor el plan de partición de Tierra Santa.

Se dijo que la Comisión insertó la petición en un informe especial enviado al Consejo sobre el problema de Palestina que será presentado al organismo aludido tan pronto sea terminado.

El acuerdo sobre petición de "fuerzas armadas" puso fin a la breve disputa sobre si lo que se calificó de "problema de seguridad" de Palestina debía ser presentado ante el Consejo.

El presidente de la comisión, Karel Lisicky, checoslovaco, y el danés Per Federspiel, se opusieron al principio a mencionar específicamente en el informe la cuestión de las fuerzas armadas. Otros tres miembros de la comisión —el filipino Vicente Francisco, el boliviano Raúl Diez de Medina y el panameño Eduardo Morgan— insistieron "fuerzas armadas" para combatir a los árabes que sistieron en que en el informe se han amenazado impedir por todos los medios la partición de Tierra Santa.

Al fin Lisicky y Federspiel, aceptaron los deseos de la mayoría. El completo acuerdo entre los miembros de la comisión sirve para prestar más fuerza a sus recomendaciones, pero la decisión final depende del Consejo de Seguridad que es quien tiene poderes para ordenar sanciones militares o económicas.

La Comisión que está preparándose para visitar Tierra Santa anunció que Pablo Azcárate, de nacionalidad española, ha sido designado segundo secretario de la comisión. La Secretaría de la Comisión está encabezada por un norteamericano de raza negra, el Dr. Raph Bulceh. El nombramiento de Azcárate representa la primera vez que un cargo importante en la NU, es entregado a un ciudadano de España, la cual no es miembro de la ONU.

Azcárate estuvo en la Liga de las Naciones en 1922 hasta 1936, y fué embajador republicano en Londres desde 1936 hasta 1939.

Respecto a la decisión del Consejo de Seguridad sobre "fuerzas armadas" para poner en vigor la partición de Palestina los observadores han señalado que cualquiera de los Cinco Grandes con su derecho a veto podría frustrarla.

En cuanto a las divergencias surgidas en el seno de la Comisión, se dijo que ellas habían consistido en que Francisco y Morgan, pidieron desde el principio que en el informe se dejara constancia de la petición directa de las fuerzas armadas, mientras que Lisicky y Federspeil, querían que sólo se pidiera "medios adecuados", quedando a discresión del Consejo, el decidir cuáles serían estos medios.

Tropas Inglesas continuarán manteniendo el orden en Jerusalen hasta el tér... mandato en Tierra Santa.— El grabado muestra a soldados ingleses custodiando ... bulancia con heridos judíos y rodeada por una muchedumbre árabe

Envío de 40.000 soldados a Pales... estudiará el Gobierno de los EE...

Invasión gradual de Tierra Santa a medida que se retiren los ingleses proyectan los árabes

WASHINGTON, 9. (U. P.).— El representante republicano Noah M. Mason, dijo ante la Cámara de Representantes, que tenía entendido que el Ejecutivo estudia el envío de 40.000 hombres para mantener el orden en Palestina.

Agregó que temía en caso que se produjera una guerra entre Rusia y Estados Unidos los primeros tiros se dispararían en el Levante, debido a que allí se encuentran los ricos yacimientos petrolíferos. Dijo que la "lucha entre los árabes y los judíos es una excusa para enviar 40.000 jóvenes norteamericanos a mantener el orden en Palestina. Entiendo que esto está en estudio en el Ejecutivo en estos momentos".

El representante demócrata John Rankin, dijo que Estados Unidos se debe retirar de las Naciones Unidas antes de verse envuelto en una guerra por causa de Palestina.

EL CAIRO, 9. (U. P.).— Fuentes bien informadas dijeron que la campaña para combatir a los judíos en Palestina durante los meses que quedan del dominio británico será trazada en la reunión que celebrará en las últimas horas de hoy y el Comité Político de la Liga Arabe.

Los Comités Militar y Político de la Liga, habrían reconocido que una invasión en gran escala de la Tierra Santa por el Ejército Arabe de Liberación no puede comenzar mientras las tropas británicas permanezcan allí.

El plan que se estaría estudiando dispone que los combatientes árabes ocuparán pueblos y aldeas de Palestina a medida que los británicos abandonen el país.

Los círculos allegados a la Liga Arabe, se han mantenido reservadísimos respecto del número de combatientes árabes que se han filtrado recientemente en la Palestina, desde los estados vecinos, pero cálculos prudentes fijan en alrededor de 5.000 a 6.000 los árabes que han cruzado la frontera, y la corriente diaria continúa. Se dice que estos combatientes serán absorbidos por el Ejército Arabe de Liberación en cuanto la Tierra Santa sea invadida.

Truman hará jira por el Mar Caribe

WASHINGTON, 9. (U.P.)— La Casa Blanca anunció que el Presidente Truman efectuará una jira por las posesiones norteamericanas del Caribe, iniciándola a fines de febrero. Se han proyectado escalas en Puerto Rico, Islas Vírgenes, y también en Cuba y Cayo Oeste, Florida, donde el Presidente pasará un período de vacaciones.

Según el programa, Mr. Truman partirá de Washington el 20 de febrero, y en su jira empleará aviones y la vía marítima. Debe estar de regreso en la capital el 5 de marzo.

Murió el crítico teatral, B. Mantle

NUEVA YORK, 9. (U.P.).—A la edad de 75 años falleció víctima de un cáncer Burns Mantle, uno de los más conocidos críticos norteamericanos del drama.

BERLIN.— El Ma... Sokolovsky, Gober... en Berlín, ... el 20 del actual, ... Unidos y Gran Br... donen su admini... junta de la Alem... tal. En una reunión ... jo Aliado, dijo: "... soviético insiste ... ción de la orga... nal".— (Foto ...

Salvador Oc... conferencia e...

QUITO, 9.— (UP) ... cedente de Colom... comunista chileno ... po, quien dictó ... en la Universidad ... "la clase trabaj... ataque imperialista ... cia".

...lucha en Grecia

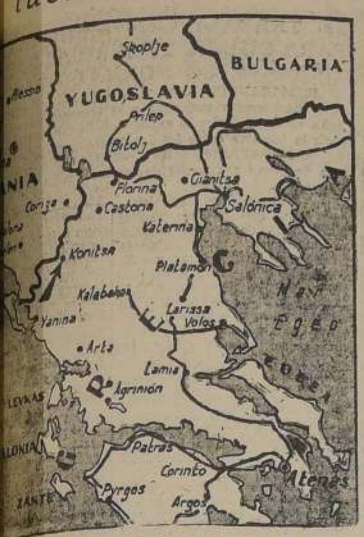

...ñala la posición de Konitza, ciudad que los guerrille... esforzado en vano en ocupar, para convertirla en la ...ital del llamado gobierno de "Grecia Libre".

...ados los guerrilleros griegos en ...lo de Lahanas al N. de Salónica

...AS, 9.— (U. P.).— (Por M. D. Werner).— Hoy se ...e los guerrilleros invadieron ayer el pueblo de ...0 kilómetros al norte de Salónica. Los rebeldes ...hazados, y durante su fuga huyeron a través de ...minado, sufriendo numerosas pérdidas.

...de prensa infor... ...ros guerrilleros ata... ...prodomos al este ... en dos ocasiones ... alejados por los de... ... la guardia nacio... ... muertos tres re...

... de Peloponeso tro... ...n en viaje a la zo... ...ria para reforzar a ...nes, chocaron con ...ros cerca de Kro... ... de Esparta, infor... ...que en el encuentro ...s fueron muertos ... y uno capturado. ... llegados a Atenas ... Peloponeso inferior. ...que los guerrilleros ... camino de Iska... ...poli, y exigen un tributo de 300 mil dracmas a cada conductor de un vehiculo de pasajeros.

El Ministro de Guerra Stratos dijo que todas las medidas necesarias han sido tomadas para derrotar a una pequeña banda de guerrilleros que la semana pasada fué vista al nor oeste del monte Parnaso en la región situada al N. de Atenas. El tiempo es favorable tanto para las operaciones de las tropas como de la fuerza aérea. El Ministerio de Orden Público tomó medidas para asegurar la protección de los estanques de Maratón, al este de Parnes, de donde se extrae el agua para el consumo de Atenas.

... político de un solo partido ...pusieron los comunistas en Rumania

...A, 9.— (U. P.).— Los comunistas rumanos propu... la República de Rumania, que tiene seis semanas ...cia, abandone el actual sistema político de múl...idos y lo reemplace por el "Frente Democrático

...recibidos de Buca... ...han que Rumania ...a cuarta de las sie... de la Europa orien... ...rtenecen al Comin... ...e pronuncie por la ...solo de los grupos ...ción, sino de todas ...ciones políticas in... ...fuera o dentro del ... de Gobierno. ...unos pocos días des... ...los funcionarios ru... ...reunieron y fir... ...pacto militar con ...rupos comunistas de ...lanzaron una cam... ...vor de "una forma ... de unidad de los ... procedentes de ...dignas recibidos en ... declan que los rumanos antes habían discutido el establecimiento de tres partidos nominales para representar a los trabajadores, los campesinos y los burgueses. Se cree que estos grupos podrían formar los componentes del nuevo Frente, pero que el Frente funcionaría como un solo partido y no como coalición. Rusia, Yugoeslavia, Bulgaria y Albania ya tienen gobiernos de un solo partido.

Checoeslovaquia, Polonia y Hungría permiten el funcionamiento de numerosos partidos, pero en Polonia todos están unidos en un "bloque democrático de gobierno". Hungría parece seguir la misma tendencia.

En Rumania, los comunistas actualmente ocupan la mayoría de los puestos en el Gobierno de coalición de cuatro partidos, de los cuales el segundo en importancia es el Frente Agrario del Premier Petru Groza. Groza fué escogido como Primer Ministro por Vishinsky hace tres años.

El órgano comunista rumano, al describir la naturaleza del proyectado Frente Unido, dice: "Debiera comprender a todos los trabajadores y las organizaciones democráticas, lo que abarcaría y movilizaría a la mayor masa de la población en la lucha para la realización de las grandes tareas que hoy encara Rumania".

...ón de U. Saw ...sesinato de ...ung San

...9. (U. P.).— Un gru... de la Corte Supre... ... hoy a escuchar la ...e U. Saw y otros ...nalidades que fueron ... a muerte por un ...special, en conexión ...inato de U. Aung ... seis miembros del ...cutivo del Gobierno, ...lo pasado.

Muerte de Gandhi ha apaciguado a los bandos en la India

G. Bretaña mantiene la politica de no admisión de España

LONDRES, 9.— (UP).—El Subsecretario de Relaciones Exteriores, Héctor McNeil, en respuesta a una interpelación hecha en la Cámara de los Comunes, volvió a asegurar a la Cámara que Gran Bretaña "sigue manteniendo su politica de no admitir a España a ninguna discusión sobre la Europa occidental o del Plan Marshall, mientras el régimen totalitario permanezca en el poder en ese país".

El conservador H. G. Strauss preguntó a McNeil: "Si los países totalitarios han de ser excluidos de las discusiones sobre el Plan Marshall, ¿puede usted explicar por qué se enviaron invitaciones a Yugoeslavia, Rumania y Bulgaria?" McNeil no contestó.

Medidas de seguridad en el Rif español

LONDRES, 9. — (UP). — El corresponsal de Exchange Telegraph Co. en Tánger informó que medidas especiales de seguridad han sido tomadas en la zona española de Marruecos, a raíz de los disturbios producidos ayer y que las líneas telefónicas han sido cortadas entre Tánger y Tetuán.

El corresponsal comunicó: "Fuentes generalmente muy bien informadas dicen que cinco nacionalistas moros fueron muertos, como también siete soldados y policías, en los disturbios de ayer". Añadió que los disturbios se produjeron a raíz de la orden de las autoridades españolas de que reabriesen las tiendas y almacenes de Tetuán, que cerraron sus puertas durante dos días como protesta contra la negativa de los españoles de admitir a dos líderes nacionalistas en la zona española.

El Papa recibió a una delegación judía

CIUDAD DEL VATICANO, 9. (U.P.).—El Papa recibió a 40 miembros de la delegación del Llamamiento Judio Unido que recorre Europa, y elogió su labor manifestándoles su profunda preocupación por la suerte de los niños.

El Pontífice habló brevemente y expresó: "Aprovechamos la oportunidad de vuestra visita para deciros una vez más cuán profundamente se ha conmovido nuestro paternal corazón con las manifestaciones de gratitud por lo que pudimos hacer, recibiendo en ello un gran júbilo, para aliviar las cargas de vuestro pueblo, entre tantos otros, en los oscuros días de la guerra".

Antología de Domingo Sarmiento, en inglés

NUEVA YORK, 9. (U.P.). —Con el título de "A Sarmiento Anthology", la editorial Princeton Press ha publicado una selección de los escritos del argentino Domingo Faustino Sarmiento, traducidos por Stuart E. Grummon.

Urgen tratar sobre futuro de Curazao

LA HAYA 9. — (UP).— Se anunció que las delegaciones de la Guayana Holandesa y de Curazao esperan tener conversaciones separadas con el Gobierno holandés respecto a aspiraciones especiales, mientras continúan la conferencia sobre el futuro de los territorios holandeses en el hemisferio occidental. Curazao insiste en que algunos cambios en la condición política de las Antillas se pueden hacer inmediatamente, en vez de aguardar hasta el término de la conferencia de mesa redonda. Las sesiones continúan a puertas cerradas, y antes de la próxima semana no se cree que se efectúe la primera sesión pública.

Patrullas en las calles de Bombay

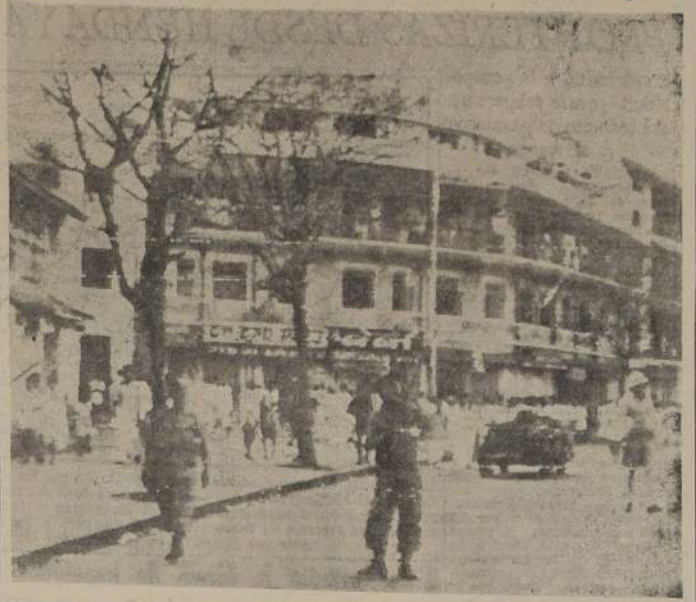

BOMBAY.— Tropas gurkhas patrullan las calles de esta ciudad, durante un atregua en los disturbios que sacudieron a la India, desde que se anunció el asesinato de Gandhi. Partidarios del Mahatma, enfurecidos por las informaciones de que los enemigos de Gandhi repartieron dulces para celebrar su muerte, atacaron a los miembros de organizaciones contrarias a su política de paz en toda la India.— (RADIOFOTO ACME. EXCLUSIVA).

Disuelta la guardia nacional musulmana en toda la India

La derrota de Chinchow ha hecho disminuir la amenaza comunista en sur de Manchuria

SHANGHAI, 9.— (U. P.).— La amenaza comunista contra el sur de Manchuria ha disminuido, según se informa, después de la derrota de las fuerzas rojas en la batalla por la posesión de Chinchow. Un informe fechado en Peiping dice que los rojos huyen hacia el norte, perseguidos por las fuerzas mecanizadas del general Fan Han-shieh. Los despachos agregan que los comunistas trataron de presentar una acción de retaguardia en el río Taling-ho, 65 kilómetros al norte de Chinchow, pero fueron nuevamente derrotados y obligados a huir a través del río.

Las fuerzas del Gobierno controlan plenamente Chinchow después de la batalla, pero el general Fan prefirió "seguir adelante" en lugar de detenerse para reagrupar allí sus fuerzas. Se informa que el grueso de las fuerzas rojas huye hacia Liao-chung, 135 kilómetros al noreste de Chinchow.

Todas las fuerzas nacionalistas de la zona fueron lanzadas a la persecución, mientras el Gobierno trata de restablecer las comunicaciones con Mukden, además de impedir el reagrupamiento de los comunistas.

Se espera otro encuentro de importancia cerca de Ih-sien, 65 kilómetros al norte de Chinchow, donde los comunistas, según se informa, están agrupando grandes fuerzas.

Acordó renunciar el Gabinete japonés

TOKIO, 9.— (U. P.).— El Gabinete del Premier Tetsu Katayama, decidió renunciar hoy, en vista de la creciente crítica de los elementos conservadores de la Dieta, que piden que se ponga término a la inflación.

El general Mac Arthur emitió una declaración después de conferenciar con Katayama, en la cual promete al pueblo japonés que los norteamericanos no intervendrán en su elección del Gobierno.

Fuentes dignas de crédito dijeron que el Gabinete presentará su renuncia a Hirohito el martes, y los observadores creen que el nuevo Premier será o el ex Premier Shigeru Yoshida, presidente del Partido Liberal, o el Ministro de Relaciones Exteriores Hitoshi Ashida, jefe del Partido Democrático. Ambos son partidos de tendencias definidamente conservadoras.

Se ha hablado de mantener a Katayama en el cargo de Premier, pero fuentes informadas dijeron que éste rechazaría esas proposiciones.

Tumultos comunistas contra las Naciones Unidas en Corea: perecieron 17 personas

SEUOL, (Corea), 9.— (U. P.).— Las autoridades militares norteamericanas informaron que fueron muertas 17 personas en tres días de manifestaciones comunistas contra la comisión de las Naciones Unidas para Corea, incluyéndose ataques contra los puestos policiales y las líneas de transporte

El teniente general John R. Hodges, comandante norteamericano del sur de Corea, hizo frente a la situación avanzando el toque de queda desde la medianoche a las 11 P. M. y armando a todos los vehículos militares. Las autoridades declararon que hasta la mañana de hoy lunes no se habían producido nuevos incidentes en las 24 horas anteriores.

Los actos de violencia comenzaron el sábado, en apoyo de las exigencias comunistas de que la Comisión se retirara de Corea, que se retiraran las fuerzas armadas norteamericanas y soviéticas y que el poder fuera entregado a Comités del Pueblo.

Las primeras informaciones decían que perecieron 27 personas, pero esta cifra fué reducida a 17 por informantes del ejército cuando se recibieron despachos de puestos avanzados. Entre las zonas en que se produjeron los peores disturbios se mencionó a Samnang Jin, 32 kilómetros al oeste de Pusan, sobre el estrecho de Corea, y Miryang, 40 kilómetros al noroeste de Pusan. Se informó que diez civiles y un policía fueron muertos en Samnang, cuando las turbas se apoderaron de siete puestos policiales. Los amotinados mataron a un policía y secuestraron a otros dos en Miryang.

En los actos iniciales de violencia del sábado, las vías ferroviarias fueron arrancadas, los vagones volcados y las locomotoras inutilizadas en muchos lugares de la zona meridional. Sin embargo, las autoridades dijeron hoy que el servicio se había restablecido en las líneas principales de Seoul a Pusan y Seoul a Inchon.

Detenidos los dirigentes musulmanes en Bombay, Calcuta y Benares. — Sigue la persecución de los extremistas indostanos

NUEVA DELHI, 9.— (U. P.). — (Por James Michaels).— La policía inició hoy la persecución de dos organizaciones juveniles musulmanas que fueron declaradas ilegales anoche, habiéndose hecho detenciones de los dirigentes musulmanes en Bombay, Calcuta y Benares.

En Delhi y otras partes del país la policía siguió la persecución y la detención de los organizadores del grupo extremista hindú Rashtriya Sewak Sangh. En Delhi, solamente fueron detenidos 30 miembros de este grupo. La disolución de la R. S. S., se ordenó de acuerdo con el decreto del Gobierno que ordena la eliminación de todas las organizaciones semimilitares propagadoras del odio", porque, dice, fueron los antagonismos religiosos los que condujeron al asesinato de Gandhi.

La disolución de la Guardia Nacional musulmana y de la Khaksars, se ordenó dos días después.

El comunicado que anuncia la proscripción de la Guardia Nacional musulmana, dice que este grupo juvenil afiliado a la Liga Musulmana de toda la India, es un organismo "comunal semimilitar, dispuesto a las violencias. Los miembros de la Guardia Nacional aún persisten en su propaganda de odios comunales y violencias".

El comunicado agrega que la Guardia musulmana se dedica a la recolección de armas y a incitar a 40 millones de musulmanes residentes en la India y a considerar al Pakistán su propia patria en vez de la India.

El comunicado agrega que la proscripción del grupo khaksars, hijos de la tierra, se debe a que este grupo exhorta a los musulmanes a prepararse para la "Guerra Santa", para "liberar" las partes musulmanes de la India e incorporarlas al Pakistán. Los khaksars se opusieron a la Liga Musulmana antes de la partición del subcontinente por los británicos, y en junio trataron de asesinar al jefe de la Liga Musulmana, Mohammed Alí Jinnah, cuando este hablaba en una reunión popular desde el Hotel Imperial de Nueva Delhi. Después de la partición modificaron su línea de conducta y han apoyado al Pakistán.

La Khaksars fué fundada por Allama Mahsriqui. Fué disuelta primeramente por los británicos, después de la rebelión de 1940. Son declarados admiradores de la política de Hitler.

Nieve perfumada lanzarán en EE. UU.

BRIDGEPORT. (Connecticut).— Los fabricantes de perfumes Angelique Perfume Company anunciaron que se proponen hacer que un avión disemine cristales de hielo perfumado sobre la ciudad, a fin de hacer más grato el invierno por medio de nevadas de olor agradable.

Perú comprará arroz a Chile y Ecuador

LIMA, 9.— (U. P.).— La escasez de arroz derivada de la sequía que se registró el año pasado en este país ha creado la necesidad de importarlo desde el exterior especialmente de Ecuador y Chile, a fin de equilibrar la pérdida de una tercera parte de la cosecha y satisfacer la demanda de este grano, la cual aumenta de año en año.

Se calcula que será necesario importar cerca de 100.000 sacos de arroz, o sea, alrededor de 10 millones de kilos de este cereal, lo que representará un gasto extraordinario de 15.000.000 de soles que el Gobierno deberá desembolsar para saldar la diferencia de precio y mantener el del arroz al nivel actual.

AL TERMINAR UNA SEMANA DE DUELO SE HA VISTO LIBRE DE TUMULTOS, MATANZAS Y SAQUEOS

BOMBAY, 9. — (UP) — (Por Robert Miller) — Gandhi ha logrado después de muerto y temporalmente al menos, lo que en vano tanto anheló la mayor parte de su vida, paz en la India.

La India se ha librado prácticamente durante los últimos días de los motines, derramamientos de sangre y odios fratricidas. Cuánto tiempo durará esa situación es cosa que nadie sabe ni se aventura a predecir, pero por el momento, al menos al terminar la primera semana de duelo por la muerte de su gran líder, la nación se ha olvidado de las cruentas luchas. En todas partes las banderas se izan a media asta, las gentes caminan en actitud sombría y reina calma.

El país se halla aún profundamente conmovido y el pueblo no puede concebir que Gandhi haya muerto. Pasará mucho tiempo antes que los hindúes acepten la realidad de que no está con ellos para dirigirlos, el enjuto y sabio varón.

El período de duelo es algo raro por cuanto no se trata de un duelo decretado por el estado, como en los casos en que los líderes han rendido tributo a la figura nacional desaparecida, mientras el pueblo continuaba sus diarias tareas, sin que le conmoviera la pomposa ceremonia relacionada con el sepelio de una persona a quien conocía exclusivamente a través de los periódicos.

La muerte de Gandhi, por el contrario, es un asunto de familia que desde el más desafortunado infeliz o sucio de los intocables hasta el más encumbrado de los bramines considera una pérdida personal profunda, que desde hace tiempo se temía, pero que ahora, frente a la realidad, se revela por el hondo disgusto que le causa.

La conmoción que su muerte causara, ha surtido aparentemente un efecto hipnótico en las masas. La primera reacción fué de venganza por su muerte y el odio ciego condujo a las multitudes a buscar y asesinar a los musulmanes a quienes, equivocadamente, creían responsables por la desaparición de Gandhi.

La vergüenza ante la realidad de que el asesino fué un hindú, uno de los suyos, ha aletargado aparentemente la conciencia colectiva, hasta el punto que se nabla mucho en los periódicos de que debe ponerse en libertad al asesino, por cuanto Gandhi, detestaba la pena de muerte y no creía en el principio de: "Ojo por ojo y diente por diente".

Todavía unas dos terceras partes de todos los periódicos vienen llenos de homenajes y tributos a Gandhi, detalles sobre los planes del sepelio e ideas en cuanto a erigir monumentos y capillas en toda la India a su memoria.

Temporalmente, al menos, el país ha renunciado al deseo de expulsar a los musulmanes, pues como dijera un hindú: "Nuestro fervor nacionalista llegó a tal estado de fanatismo que nos costó la vida de nuestro más grande líder, de manera que "¿Cómo es posible que apoyemos ahora entusiastamente ese plan?"

SILENCIO EN BOMBAY

Bombay se ha convertido en una ciudad melancólica, sumida en sombras. Todos los centros de diversión, con excepción de los cinematógrafos, han cerrado sus puertas, no se oye música en ninguna parte y apena el ruido de alguno y reírse parece un sacrilegio. Probablemente ello sea cosa de la imaginación, pero la verdad es que hasta los mendigos no parecen mostrarse tan insistentes como de costumbre al pedir limosna.

SE TEMEN NUEVOS MOTINES

Las autoridades temen, sin embargo, que en cuanto se olvide la muerte de Gandhi comiencen nuevamente los motines en forma aún más violenta, e indican que los grupos militantes hindúes, como el Mahasbha, Rashtriya Sewak Sangh y otros que han estado predicando el nacionalismo en la India, detestan la filosofía pacifista.

Las autoridades creen que con la desaparición de Gandhi le resultará más fácil a los grupos extremistas incitar al pueblo, y que sin la oposición ni los ayunos de Gandhi, los motines en toda la India pueden culminar en una guerra con el Pakistán. En estos momentos se denuncia reiterada y largamente el nacionalismo y los motines entre los distintos grupos raciales o religiosos de toda la India, pero la gran interrogante continúa siendo por cuánto tiempo más predicarán los avergonzados hindúes el evangelio de Gandhi y vivirán a tono con el mismo, y que sucederá cuando desaparezca ese sentido de rectitud despertado por la desaparición del amado líder hindú, y lo substituyan por los viejos odios y una nueva sed de sangre, especialmente sangre musulmana.

SE ESTRELLO UN AVION CONTRA UN TROLLEY-BUS EN LONDRES

LONDRES, 9.— (U. P.).— (Por Homer Jenks).—Attlee (Mosquito), de la Real Fuerza Aérea, con dos personas a bordo, se estrelló hoy en el barrio Hendon, en el norte de Londres, y chocó contra un trolebús al caer a tierra.

El Ministerio de Aviación Civil informó que el piloto, capitán de bandada, pereció en el accidente, y se cree que el otro tripulante también murió.

Parte del techo del trolleybus fué arrancado y cuatro de los pasajeros habrían sido hospitalizados. Antes de chocar con el trolleybus el aeroplano tocó los alambres de corriente eléctrica.

El Ministerio de Aviación informó que el aeroplano cumplía una misión local de vuelo y había salido de la base aérea de la RFA en Hendon.

Un testigo dijo que el aeroplano voló a escasa altura sobre las casas en la zona de Hendon, y después de chocar con los trolleys viró completamente y se estrelló sobre el trolleybus. El aparato se detuvo a pocos metros detrás del bus.

FIERRO S. SACK
...AN PABLO 1179 - MORANDE 817

BACHILLERATO
...GRESO A PRIMER AÑO HUMANIDADES
Cursos para preparar las pruebas GENERALES Y ESPECIALES DEL BACHI...RATO y para los estudiantes que deben rendir examen de admisión a Primero Humanidades EMPIEZAN HOY DIA. MATRICULA LIMITADA.
... abierta la matrícula para los Liceos Integrales: Diurno, Vespertino y Nocturno. Hu...idades completas y exámenes válidos. PREPARATORIAS AVANZAN 2 CURSOS en ...AÑO. INGLES EN TODOS LOS CURSOS. Instituto Comercial Diurno, Instituto ...ertino de Contabilidad con tres años de estudios y título de Contador. Cursos Comer...s. —Electricidad — Mecánica — Modas — Cultura Primaria en los Sindicatos que lo soliciten, etc.
...ícula e informaciones: CASA CENTRAL UNIVERSITARIA — Alameda 1058.
TELEFONOS: 84847 y 82453
...IVERSIDAD POPULAR "VALENTIN LETELIER"

Di..Si...
Alpargata Vasca
¡ES MEJOR!
CON TACO Y SIN TACO. — DOSCIENTOS MODELOS DIFERENTES
NUMEROS 24 AL 49
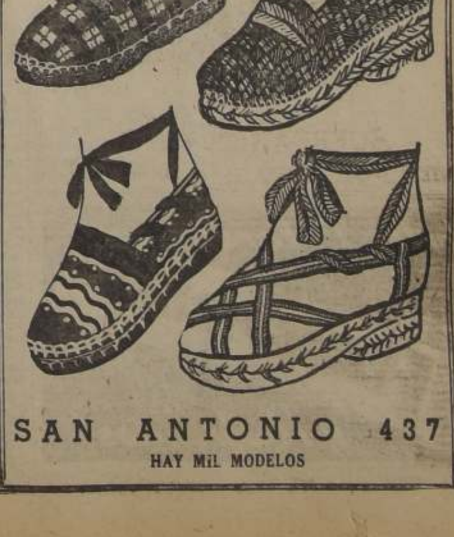
SAN ANTONIO 437
HAY MIL MODELOS

NOTICIAS DE AMERICA LATINA

ARGENTINA

BUENOS AIRES, 9.— (U. P.).— En el haras Chapadmalal murió Parlanchin, uno de los grandes padrillos del esvaje argentino, hijo de Tanner y Enredista.

Parlanchin, que al morir tenía 22 años, había ganado alrededor de 100.000 pesos en premios y figuraba entre sus victorias la que obtuvo en el Gran Premio Carlos Pellegrini, segunda prueba en orden de importancia en el turf argentino.

BUENOS AIRES, 9.— (UP).— Otros 797 emigrantes europeos, principalmente italianos llegaron esta mañana a Buenos Aires a bordo del vapor "Tucumán".

El grupo incluye a 270 trabajadores italianos traídos por la Comisión de Recepción y Encauzamiento de Inmigrantes, y 527 europeos llamados por sus parientes y los cuales han recibido permiso para residir en el país.

Otro grupo de inmigrantes llegó a bordo del vapor "Gerusalemme", todos los cuales han sido llamados por parientes residentes en este país.

BUENOS AIRES, 9.— (UP).— Harry Lundgren de 39 años de edad, abogado de la Standard Oil de Río de Janeiro, falleció hoy de meningitis espinal en esta capital, donde estaba pasando sus vacaciones. Lundgren nació en la ciudad de Nueva York, y se educó en la Escuela de Derecho de Harvard. Antes de trabajar para la Standard Oil fué abogado de la International Telephone Telegraph Company en Madrid y Buenos Aires.

BUENOS AIRES, 9.— (UP).— Por vía aérea partió hacia Puerto España, Trinidad, la delegación especial argentina que representará al Gobierno argentino en la ceremonia de transmisión del mando presidencial en Venezuela.

La delegación es presidida por el senador nacional Alberto Durand, a quien acompañan el diplomático Jorge Durand Guasch, Federico Andrés Bernini y Luis Collado.

PERU

LIMA, 9.— (U. P.).— En una nota suscrita por Arturo Sabroso, vicepresidente de la Confederación Interamericana de Trabajadores (CIAT), y Arturo Jáuregui, Secretario de Asuntos Administrativos de la CIAT, ha puesto en conocimiento de los trabajadores del Perú el rechazo continental contra la medida adoptada por el Gobierno peruano de prohibir el funcionamiento en el país de la sede de la CIAT.

En la misma nota se anuncia la decisión final de establecer transitoriamente la sede en la ciudad de Santiago de Chile, a dónde se trasladarán cada vez que sea necesario que actúen los dirigentes de la CIAT, que residen en Perú.

LIMA, 9.— (UP).— El gran desarrollo de la locomoción en Lima, debido al número cada vez más creciente de los automóviles y camiones, ha traído como consecuencia, una intensa actividad en el Juzgado administrativo de Tránsito, encargado de sancionar las faltas de los conductores.

Durante el año 1947 se expidieron 57.835 papeletas correspondientes a infracciones. Se ha planteado la necesidad de crear otro juzgado administrativo de tránsito para que atienda a las reclamaciones, apelaciones y demás diligencias que recargan las labores del único juzgado actual.

URUGUAY

MONTEVIDEO, 9.— (U. P.).— Frente a la ciudad de Paysandú se disputó la nueva regata internacional con participación de yates argentinos y uruguayos, ganándola el Yacht Club de Entre Ríos, con veinte puntos.

De falsificación califican los rusos las notas publicadas sobre alianza con el Reich

MOSCU, 9.— —(UP).— La Oficina de Informaciones soviéticas dió a la publicidad esta noche la primera mitad de un documento titulado: "Falsificadores de la Historia y de las notas históricas", lo cual se considera como una contestación a la reciente publicación por el Departamento de Estado de Estados Unidos de los documentos relativos a las relaciones entre Rusia y Alemania.

La respuesta rusa afirma que los documentos publicados corresponden sólo al período entre 1939, cuando comenzó la guerra, y 1941, cuando Alemania atacó a Rusia. "Los materiales correspondientes al año precedente y en particular al proceso de Munich, no han sido incluídos por el Departamento de Estado en la colección y han sido así ocultados a la opinión pública mundial", dice la respuesta rusa. "Este hecho no es ciertamente accidental, sino que persigue objetivos que nada tienen que ver con los enfoques honestos y los objetivos de la verdad histórica".

La respuesta rusa sigue diciendo: "Con el objeto de justificar de alguna forma ante la opinión mundial la publicación unilateral de esta colección de expedientes sin haber sido comprobadas y arbitrariamente seleccionados por los funcionarios hitleristas las prensas británica y norteamericana hicieron circular una explicación, de acuerdo con la cual los rusos habían rechazado la proposición del oeste de publicar conjuntamente el historial completo de la diplomacia nazi. Esta declaración de las esferas anglo-norteamericanas no está de acuerdos con los hechos".

"No hay dudas —sigue diciendo la declaración rusa—, de que no se hizo la publicación para la historia, sino para presentar un cuadro deformado, calumniar a la Unión Soviética y minar su influencia y reputación como esforzada luchadora de la consecución de los objetivos democráticos".

La política que se está siguiendo, que concuerda con la publicación de los documentos, consisten en "utilizar todos los medios calumniosos posibles con el propósito de debilitar a los aliados de la Unión y fortalecer la propia posición de los otros a expensas de sus aliados", sigue diciendo la declaración.

"No deben perderse de vista los esfuerzos de las clases dominantes de Estados Unidos", dice la declaración, "en un año en que hará elecciones presidenciales norteamericanas".

La nota se queja de que la publicación de los documentos ruso-germanos presentan sólo el lado alemán de la cuestión. Los documentos en cuestión pertenecían al Ministerio de Relaciones Exteriores alemán, capturados a la terminación de la guerra.

La declaración rusa dice que en breve [illegible] los documentos que [illegible] propias perspectivas las [illegible] entre Rusia y Alemania.

La respuesta rusa da a entender, al igual que lo han hecho en los últimos días los periódicos rusos, que Estados Unidos está secundando al imperialismo alemán y agrega que antes de la segunda guerra mundial, "la lluvia de oro de dólares norteamericanos" hizo posible que Alemania levantara su industria de guerra.

"A los falseadores de la historia", dice la respuesta, "les gustaría falsificar todo ésto en igual forma que tratan de eludir la responsabilidad por su política que desató la segunda guerra mundial, produjo un desastre bélico sin paralelo en la historia y costó a la Humanidad millones y millones de víctimas".

La Oficina de Informaciones Soviéticas añade que otro factor de "decisiva" importancia, que "ayudó a desatar la agresión hitleriana" fué la política de apaciguamiento francobritánica, y agrega que ésta política de los círculos dirigentes británicos y franceses y su negativa de oponerse a la agresión alemana, llevó a la guerra.

Dice que en 1933, después que Hitler ocupó el poder, Gran Bretaña, Francia, Alemania e Italia se pusieron de acuerdo con el fascismo italo-germano por iniciativas británicas, aún cuando el fascismo no trató de ocultar sus intenciones agresivas.

Murieron quemados pasajeros de autobús

BRUSELAS, 9. (U. P.).— Informaciones procedentes del pueblo de Warsage, dicen que 15 personas perecieron quemadas y más de 20 quedaron gravemente heridas al estrellarse un omnibús contra un árbol, el domingo en la noche, e incendiarse.

El conductor perdió la dirección al tratar de evitar que el vehículo atropellara a tres ciclistas.

Mejorarán argumentos para las películas

HOLLYWOOD, 9. — (U. P.). — Las compañías cinematográficas están formulando una nueva política respecto a los mercados extranjeros, debido a las protestas de los consumidores de ultramar por la mala calidad de los productos que reciben. En Hollywood se publicó una carta llegada de América Latina, en que se protesta de "las películas de gangsters, las películas de triángulos amorosos, las películas que representan una vida social y política corrompida", y que son las que están dando a la industria del cine una mala reputación.

Encalló el vapor Riverton, en Uruguay

MONTEVIDEO, 9. (U. P.). — Esta madrugada encalló en el costado norte del "Banco Inglés" el vapor británico "Riverton", que iba en viaje desde el puerto de La Plata a Liverpool.

Dos remolcadores enviados por las autoridades uruguayas consiguieron zafar la nave y remolcarla a Montevideo.

NO SUFRA DE LOS NERVIOS

El "Neuro Fosfato Eskay" actúa directamente sobre las células nerviosas.

Sus componentes son fuentes de energías con un sabor agradable.

De uso en todas las edades.

TOME

NEURO FOSFATO ESKAY

Base Glicerofosfato de Cal, Sodio y Estricnina NC-4

REABIERTA LA FRONTERA ENTRE FRANCIA Y ES[PAÑA]

RECOBRAN SU ACTIVIDAD POBLACIONES FRONTERIZAS DESDE HENDAYA A CERBERE

Retornarán a la prosperidad con la reapertura del tránsito de pasajeros y de carga

HENDAYA, 10.— (U. P.). — Las poblaciones situadas a lo largo de la frontera franco-española vuelven a la vida, como resultado de la reapertura de la frontera esta medianoche, después de dos años de clausura.

Desde Hendaya, en el oeste, hasta Cerbere, en el este, todas las poblaciones fronterizas sienten que la reanudación del tránsito de pasajeros y carga a partir del 1.o de marzo, significa el retorno a la prosperidad, después del período de letargo que siguió al cierre.

Los únicos que disienten de esta opinión son los operadores del mercado negro y los contrabandistas, que ven el fin de sus negocios, y los izquierdistas y comunistas que se oponen a la reapertura de la frontera por razones ideológicas.

No se han preparado ceremonias especiales, y el último día pasó tranquilamente. El primer tren de París debe llegar a las 7.30 A. M., y los funcionarios ferroviarios dicen que transcurrirán semanas antes que el tránsito ferroviario llegue cerca de su cifra normal de 300 vagones diarios.

A ambos lados del río Bidasoa se hacen apresuradamente reparaciones finales en el puente ferroviario, y las líneas telefónicas y telegráficas fueron sometidas a las últimas pruebas.

Los grandes patios ferroviarios de la estación internacional de Hendaya, han sido despejados del material rodante estacionado desde el 28 de febrero de 1946, cuando el Gobierno francés clausuró la frontera.

El lunes se alzaron las barreras de los puentes internacionales, para permitir el paso de unos pocos viajeros con pases especiales, pero todavía no han sido suspendidas definitivamente.

En el puerto de Bayona, sobre el Atlántico y cerca de la frontera, las autoridades portuarias se preparan para recibir las primeras barcas pesqueras españolas que llegan legalmente de puertos españoles, de los cuales a partir del 1.o de marzo se reanudarán los embarques de mineral de hierro, frutas cítricas y otros artículos que Francia necesita vitalmente.

La frontera hispano-francesa está constituida por los montes Pirineos desde el cabo Cerbere, en el Mediterráneo, hasta la desembocadura del Bidasoa, en el Golfo de Vizcaya. Posee solamente dos accesos provistos de carreteras y líneas de ferrocarril en ambos extremos, en los sectores de la costa: uno de Cerbere a Port Bou, cerca del Mediterráneo, y otro por Hendaya, en la costa del Mar Cantábrico

SE TRABAJA CON GRAN [...] PARA QUE EL TRANSITO F[...] SE NORMALICE

PERPIÑAN (Francia), 9.— (UP).— Las [...] reas, marítimas y terrestres y el transporte [...] paña se reanudarán a medianoche de hoy [...] abrir la frontera entre los dos países después [...]

HENDAYA, 10.— (UP). — Ha quedado [...] ta de nuevo y a partir de la medianoche [...] española.

Sin embargo, las autoridades han dicho que pasarán "varios días" antes de que el tránsito se normalice. La montañosa frontera está cruzada por dos ferrocarriles y dos carreteras. Uno de los ferrocarriles, el de Cerbere en Francia a Port Bou en España, se volverá a abrir a medianoche y el tren de París cruzará el tunel internacional a las 13 horas de mañana. El otro ferrocarril no se abrirá antes de algunos días, porque los franceses le sacaron varios kilómetros de rieles. El puente entre Bourg Madame y la frontera española, que fué destruído durante la guerra civil española, nunca ha sido reparado.

Centenares de franceses trataron ayer de cruzar la fronte a para hacer compras en España, pero los funcionarios de aduanas no los dejaron pasar. Los habitantes de esta ciudad han recibido con alegría la noticia de la reapertura de la frontera, ya que con ello florecerán los negocios. Los funcionarios franceses calculan que Francia ha perdido unos 4.000 millones de francos con haber tenido cerrada la frontera con España. Los funcionarios de Hendaya dijeron que sólo en ese distrito quedaron unas mil personas sin trabajo por el cierre de la frontera. Los dueños de hoteles se alegran especialmente, ya que una gran parte de su clientela era española.

GRAN ACTIVIDAD

MADRID, 9. — (UP). — (Por Ralph Forte).—Hoy a medianoche quedará abierta al tránsito internacional la frontera entre España y Francia después de una clausura que duró exactamente dos años.

Con tal motivo se nota una intensa actividad a lo largo de toda la línea fronteriza junto con ultimarse los detalles para la reanudación del tránsito de los ferrocarriles, automóviles, camiones de todas clases, vehículos y peatones a través de los puentes internacionales.

Desde Barcelona salieron ya hacia las aduanas de Puigcerdá Port Bou y La Junquera los funcionarios españoles con el objeto de ponerse en contacto con los funcionarios aduaneros franceses.

Las Oficinas de Papeles y Sellos Oficiales se encuentran listas para la reanudación del intercambio en el tránsito de ambas naciones

Los operarios telefónicos y telegráficos desarrollan igualmente febriles actividades en la inspección de los puestos y equipos fronterizos.

El jefe de los servicios en la frontera, Coronel Julio Ortega cruzó el puente internacional y visitó a Hendaya en donde convino los detalles finales de la reapertura con los funcionarios franceses.

EL PRIMER TREN

El expreso de París será el primer tren que cruce la frontera desde febrero de 1946; llegará a la aduana francesa de Hen-

Attlee estudia la forma de apaciguar a los sindicatos obreros de Gran Bretaña

LONDRES, 9.— (U. P.).— (Por Homer Jenks).— Attle y sus principales lugartenientes están estudiando varios medios para apaciguar a los sindicatos obreros británicos, cuya protesta contra la política del Gobierno encaminada a "congelar" los salarios a su actual nivel, se extiende por todo el país.

El Primer Ministro recibirá el miércoles a una delegación del Congreso de Sindicatos que le presentará objeciones de los obreros a esa política, y el jueves, pocas horas antes de que se discuta en la Cámara de los Comunes la política de los salarios, el Gabinete en pleno se reunirá para considerar la situación.

El principal problema con que se enfrenta el Gobierno, consiste en hallar una fórmula conciliatoria que no dé al traste ni revele prematuramente el contenido del mensaje sobre el presupuesto que en abril leerá a la Cámara de los Comunes el Ministro de Hacienda, Sir Stafford Cripps.

En una serie de reuniones celebradas por los sindicatos se ha confirmado la impresión que los gremios obreros no aceptarán una moratoria en cuanto a los aumentos en los salarios, a menos que el Gobierno adopte firmes medidas para limitar o restringir las ganancias y dividendos de las empresas de los ingresos por rentas y precios.

El Sindicato de Empleados de Comercio, que cuenta con 380.000 miembros, repudió la política del Gobierno en declaraciones hechas después de reunirse su Consejo Ejecutivo, en Manchester.

"Las declaraciones del Gobierno", dijo el Consejo, "no contienen proposiciones concretas para regular estrictamente las ganancias y los precios, y se ignora en ellas los sufrimientos que la "congelación" de los salarios causará a miles de trabajadores, cuyos jornales son inadecuados hasta para gozar del más bajo nivel de vida".

Los 350 líderes obreros que representan a 40.000 miembros del Sindicato de Trabajadores de Empresas de Ingeniería, ordenaron a su Comité Ejecutivo, en una reunión celebrada en Birmingham, que insistiera en obtener un aumento en los salarios.

R. A. Etheridge, empleado de la "Austin Motor Company", dijo en esa reunión: "Está bien que el señor Attlee diga que no debemos solicitar aumentos. Eso no tiene que decírselo a los patrones. Iremos a la huelga por esta cuestión de salarios. Mientras no se haga algo en cuanto a las ganancias y los precios, mantendremos nuestra política de solicitar aumentos en los salarios".

Los líderes obreros en los talleres o fábricas, que representan a 30.000 miembros del Sindicato de Trabajadores de Transportes, oyeron decir, en Birmingham, a A. J. Leask, organizador del Sindicato en dicha región, que deben continuar la lucha por más altos salarios.

Los representantes o los líderes obreros de cerca de tres millones de miembros de la Confederación de Trabajadores de los astilleros y empresas de ingeniería, se reunirán en Newcastle el miércoles, para redactar la solicitud de aumento general de los salarios.

River Plate llegará hoy día a Santiago

BUENOS AIRES, 9.— (UP). — Por vía aérea partirá mañana a Chile una parte de la delegación de River Plate que irá a participar en el Campeonato de Campeones en la capital chilena. Los restantes miembros de la delegación viajarán el miércoles.

Hasta últimas horas de la tarde no había esperanzas de arreglo en el caso de Distéfano, que ha sido excluído del equipo.

Mañana viajará también por vía aérea el árbitro Eduardo Forte, quien dirigirá algunos partidos del torneo.

Nuevo combustible venden en Argentina

BUENOS AIRES, 9. (U. P.).— Con carácter oficial, desde mañana Yacimientos Petrolíferos Fiscales pondrá en venta al público un nuevo combustible para automotores, de gran capacidad detonante y de coloración anaranjada rojiza, el cual podrá ser adquirido sin restricciones independientemente de las cuotas fijadas para la nafta corriente.

Las empresas petroleras habilitarán bombas especiales que se identificarán con la leyenda "Nafta Especial. — Contiene plomo".

Huelga de 55.000 mineros en Bélgica

BRUSELAS, 9.— (UP).—Cincuenta y cinco mil mineros del carbón —cerca de la mitad de los que trabajan en Bélgica—, iniciaron una huelga sorpresiva en 16 minas de carbón del sur del país, para exigir al Gobierno que tome una determinación acerca de su pedido de aumento de 7.5 por ciento en sus salarios y un bono mensual de cinco por ciento basado en la regularidad del trabajo.

El Congreso Nacional de Mineros del Carbón está efectuando negociaciones con el Premier Spaak, con el objeto de evitar la huelga general, cuyo comienzo se ha fijado para mañana a las 5 A. M. Un vocero del Congreso dijo que no se sentía gran optimismo.

20,000 obreros belgas en huelga, por la baja de la moneda francesa

LILLE, 9.— (U. P.).— Un número de obreros belgas que se calcula en 20.000, que todos los días cruzan la frontera para trabajar en la industria textil y en otras de esta región, se han declarado en huelga y rehusan entrar a territorio francés como protesta por la depreciación del franco francés, que, según ellos aseguran, les disminuye en un 40 por ciento su capacidad adquisitiva en Bélgica.

Piquetes de trabajadores belgas patrullan los principales puntos de entrada a Francia, para impedir que sus connacionales acudan a sus ocupaciones francesas. Sólo Tournal se ha salvado de esta huelga, pues allí el personal belga decidió seguir en sus labores.

Perdió máquina del reloj, en el agua, y la halló en un pez

NORTH STONINGTON (Connecticut), 9. (U.P.). — Henry Deslandes fué a pescar, y la máquina de su reloj pulsera se salió de la caja y cayó al agua. Deslandes no la pudo recuperar.

Pocas horas más tarde encontró la máquina intacta en el estómago de un pescado cogido por él.

Declaración de K. C. Royall, en México, D. F.

CIUDAD DE MEXICO 9. (U.P.).—El Secretario de Ejército Kenneth C. Royall, al hacer una escala en esta capital en su repentino viaje de inspección a las bases norteamericanas en la zona del Canal, expresó su creencia de que el mundo "progresará hacia una mejor comprensión internacional" durante 1948.

Royall partió de Washington el domingo en una visita a Panamá, que se tenía entendido que emprendió haciendo caso omiso de las objeciones del Departamento de Estado. Sin embargo, un vocero del Departamento dijo que no hubo dificultad alguna en cuanto al viaje de Royall. Este conferenciará hoy con el Presidente Alemán, antes de seguir a Panamá.

Creación de Comisión Económica para América Latina apoyó el Consejo Económico de la N. U.

El proyecto fué enviado al Comité correspondiente para estudiar algunas reservas formuladas

LAKE SUCCESS, 9 (U. P.)— (Por JAMES B. CANEL). — A pesar de la oposición de última hora del delegado norteamericano, la mayoría de los representantes del Consejo Económico y Social de las Naciones Unidas dieron su apoyo a la creación de una comisión económica para la América Latina en una sesión en donde el delegado soviético lanzó la acusación de que Estados Unidos y el Reino Unido mantienen a América Latina en un estado semicolonial.

El proyecto para crear la comisión fué enviado al Comité correspondiente para estudiar algunas reservas que se hicieron en relación con su mandato de trabajo.

A pesar de que el Comité Ad Hoc, que estudió la creación de la Comisión Económica, la delegación norteamericana aprobó el informe en que se recomienda dicho organismo, en el Consejo el delegado Willar Thorp dijo que se verá obligado a abstenerse de votar, por creer que continúa existiendo el peligro de la duplicación de los esfuerzos del Consejo Económico Social de la Unión Panamericana.

Dijo que tales dudas no podrán desaparecer hasta la Conferencia de Bogotá, cuando las naciones americanas decidirán la política económica de cooperación que se seguirá. El único otro país que se unió a Estados Unidos y anunció la abstención fué Canadá, por creer que sentaría un precedente en el cual la obra universal de las Naciones Unidas quedaría sujeta a los organismos regionales.

En total catorce países apoyaron la creación de la comisión y garantizaron la mayoría cuando vuelva el proyecto del comité y se ponga en votación.

El objetivo principal de la sesión vespertina se perdió en una serie de violentas acusaciones lanzadas por el delegado soviético Arutiunian y las contestaciones hechas por los delegados del Reino Unido, Estados Unidos, Brasil y Chile.

Arutiunian dijo llanamente que el imperialismo norteamericano y británico ha convertido a la América Latina en una región semicolonial, lo cual ha dado lugar a la situación actual de la que se quiere extraer.

"Desde hace mucho tiempo" dijo, "América Latina ha sido escenario de la lucha económica entre estas dos potencias imperialistas. Y durante los últimos años, especialmente durante la guerra, Estados Unidos ha ido ganando, viéndose que ahora desempeña un papel preponderante en el comercio y en el capital inversionista en América Latina".

"Por supuesto, agregó el Reino Unido resiste estos avances del imperialismo norteamericano y la lucha se ha acentuado más que nunca".

Sugirió que los países latinoamericanos se podrían industrializar siguiente el curso de la Unión Soviética en 1926, cuando lanzó su plan de industrialización. Dijo que pudo convertirse en un país "poco desarrollado como lo son ahora los latinoamericanos. En potencia industrial de primera fila está explotando sus propios recursos.

"Esto", dijo, "podría ser un ejemplo al considerarse el problema para fomentar la industria en América Latina".

Delegado de Chile pidió la pronta aprobación del proyecto por la ONU.

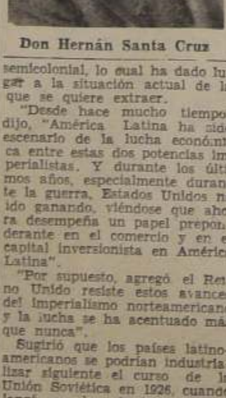

Don Hernán Santa Cruz

EL COMITE RECOMENDO POR UNANIMIDAD EL ESTABLECIMIENTO DE LA COMISION

LAKE SUCCESS, 9.— (UP).—La proposición para crear una Comisión Económica Especial para América Latina fué presentada esta mañana al Consejo Económico y Social de la NU, y la delegación de Nueva Zelandia fué una de las primeras en anunciar que le prestará su apoyo.

INFORME POR UNANIMIDAD DEL COMITE

La proposición llegó en forma de un informe preparado por el comité especial que se designó para estudiarla al ser presentada por primera vez por el delegado chileno Hernán Santa Cruz, ante el propio Consejo.

El informe del Comité Especial, integrado por los delegados de Chile, China, Cuba, Francia, El Líbano, Perú, El Reino Unido y Venezuela, recomienda por unanimidad el establecimiento de una comisión económica especial para América Latina.

Recomienda además, tomar las medidas necesarias con el objeto de asegurar la coordinación debida de los esfuerzos entre los órganos del sistema interamericano y la comisión propuesta.

SUS OBJETIVOS

Agrega que los puntos de referencia de la comisión aludida deben ser los siguientes: uno, facilitar una acción concertada para hacer frente a los urgentes problemas económicos, surgidos de la guerra y para elevar el nivel de la actividad económica latinoamericana; dos, auspiciar la recolección de datos económicos estadísticos en toda América Latina; tres, auspiciar investigaciones y estudios en el campo económico en toda la América Latina, y cuatro, recomendar las medidas necesarias para una ayuda técnica a las Repúblicas latinoamericanas.

HABLA EL DELEGADO DE CHILE

Le siguió en el uso de la palabra el autor de la proposición original, delegado chileno Hernán Santa Cruz, quien expuso la esperanza que el informe del comité especial fuera aprobado sin pérdida de tiempo y que se apliquen sus recomendaciones.

Dijo que el establecimiento de la comisión para América Latina está justificada por las consideraciones respecto a un futuro inmediato como también para un futuro lejano.

Mencionó en forma específica la creciente escasez de dólares en las balanzas del comercio exterior. Santa Cruz insistió en que no basta la reconstrucción al nivel de los períodos de la pre-guerra, sino, que es imperativo, dijo, un desarrollo y fomento amplios, ya que los problemas de muchos países latinoamericanos son fundamentalmente económicos.

Santa Cruz hizo una extensa explicación acerca de la interrelación de los problemas económicos mundiales para llegar a la conclusión de que "la prosperidad es indivisible y la reconstrucción europea necesita del desarrollo de las riquezas americanas".

RESPUESTA A LAS CRITICAS FORMULADAS

Al responder a las críticas que se ha hecho al plan de la comisión económica latinoamericana, Santa Cruz alegó que la proyectada comisión no duplicará la labor de otras comisiones de la NU, como tampoco las duplican las comisiones especiales para Europa y el Lejano Oriente.

"Tampoco invadirá los terrenos de la Unión Panamericana con la cual se consultó sobre el particular", señaló el delegado chileno. "El Comité especial ha tenido un cuidado esmerado en delimitar el campo de las actividades de la comisión a fin de que no entorpezca la labor de otros organismos similares", terminó diciendo Santa Cruz.

En seguida, criticó a los países latinoamericanos por "despilfarrar "el oro y las divisas que acumularon durante la guerra" en artículos de lujo que en nada beneficiaron al pueblo. Dijo que estas reservas podrían haberse usado para iniciar la industrialización y mencionado sólo para probar que América Latina tiene capacidad para acumular reservas propias para ser empleadas en el fomento industrial.

Terminó diciendo que, a pesar de la oposición previa al proyecto de la Comisión Económica, votará en favor por ser el curso escogido por los propios países latinoamericanos.

Basados en consideraciones sobre la necesidad de rehabilitar la economía de América Latina, gravemente afectada por la guerra, y para beneficio del mundo entero, los delegados de Nueva Zelandia, James Thorn, de Líbano Karim Azkoul y de Francia T. Clermont-Tonnerre, anunciaron que votarían en favor de la creación de la comisión económica para América Latina.

Candidato conservador O[...] ventaja en la elección d[...]

SAN JOSE DE COSTA RICA, 9.— (UP) [...] didato presidencial del Partido Conservador, [...] ño margen de ventaja sobre el doctor Rafa[...] candidato del Gobierno.

Según los últimos escrutinios, Ulate tenía 16.854 votos, contra 15.706 de Calderón, pero todavía quedan por escrutar alrededor de 100.000 votos.

Calderón Guardia fué Presidente desde 1940 a 1944. Su campaña se basó en el mantenimiento y la ampliación de las reformas sociales iniciadas en su anterior gobierno. Ulate, propietario del "Diario de Costa Rica" y tres veces diputado, tuvo como plataforma la oposición al comunismo y un presupuesto equilibrado.

A pesar de lo reñido de la campaña electoral, las eleccio-

MUNICIPALIDAD DE LA [...]

MODIFICACIONES AL ROL DE AVAL[UOS]

Por no existir periódicos en la [...] con lo dispuesto en el artículo 119, [...] Organización y Atribuciones de las [...] en conocimiento de los contribuyentes [...] desde esta fecha, se exhibe en la Cartelera [...] nicipal, las modificaciones al Rol de Aval[...]

De acuerdo con la ley, los reclamos [...] ante la Dirección General de Impuestos [...] del mes en curso.

LUIS E. VALE[...] Secretario [...]

La Cisterna, 9 de febrero de 1948.

COMPRE USTED MANT[EQUILLA] FRESCA

"LA PARCE[...]

PURA GARANTIZ[...]

Registrada en la Dirección General [...]

DESPACHO A PROVINCIA[S]

ENRIQUE ILABACA [...]

ANDRES BELLO N.o 7[...]

TELEFONOS N.o 80439 — SA[...]

LA NACION

MARTES 10 DE FEBRERO DE 1948
SANTIAGO DE CHILE

Mañana, primer partido entre campeones: Colo Colo (Chile) con Emelec (Ecuador)

Valeriano López con Municipal

...siguientes es la composición de la delegación de ...pal de Lima, que está alojada en el hotel Capri, de San Antonio: Presidente, señor Luis Aurelio Loay...rero, señor Angel Pisani; entrenador, señor Juan ...so; arqueros, Luis Suárez y Humberto Becerra; ...s, Enrique Perales (capitán), Constantino Perales ...o Cavada; halves, Juan Celli, Telmo Ruiz, Segun...illo, Germán Colunga y Marcelino Tello; delante...rcián Hurtado, Alberto Loret de Molas, Máximo ...ra, Roberto Drago, Luis Navarrete, Valeriano Ló...ra, Guzmán, Gilberto Torres y Germán Neira. ...en tres refuerzos. Son ellos, el half Germán Co... del Sucre; y los delanteros Valeriano López, del ...Boys, y Gilberto Torres, del Universitario.

...CION PINTORESCA Y ORIGINAL

...RE UN MATCH DE BEISBOL, EN VENEZUELA

...mos a continuación una ...ha sobre un match de ...r un periódico de Cara...ela), que ofrece mu...los y modismos pinto...publicada en la edi...Heraldo", en su pági...s, y está firmada por ...re así:

...resultado del match ...de ayer, entre los clu...ales Vargas y Maga...tabla de posiciones de ...equipos se encuentran ...ente forma: Magallanes, ...eria, 667; Vargas, 333, ...a, 167.

...ampeón de 1946 jugó un ...mo, ya que la dirección ...su ausencia, el cual lo ...el trabuco del Maga...acreditarse el partido ...a diferencia de cuatro ...tres, al realizar en el ...ings, un emotivo doble ...valió el triunfo, cuan...out por sacrificio de ...anio, se encontraba ...en la segunda base, ...dirección de los turcos ...cuarta vez al norteño ...y así, entró a batear ...en, pese a los consejos ...por el gringo, bateó ...las manos de Adolfredo ...torpedero del team ...el cual aceptó y muy ...le lanzó a su llave Co...que este cerrara con la ...nza más emotiva del ...que Rinconcito, murió ...l, terminándose en esta ...match estelar de la se...premio profesional y el ...rmitió al equipo de los ...continuar en góndola ...llardete del premio na...su cercano rival, los ...Anauco.

...hera Thompson por el ...y Mathis por los "co...pitchearon en gran for...la mayoría de los epi...el cual hicieron salir a ...res al paso de la con...teniendo mejor suerte ...el trabuco, quien logró ...mpañeros, batearan en ...ramo 3 hits para igual ...carreras, y luego We...del octavo innings, ba...por los lados del centre ...ld, pegando la pelota ...superior del pasamano ...las del fondo y rebo...bombo hacia el terreno ...derecho, y que, pese ...de los "comunistas" ...limpio y valioso para ...los mimados de Carlos

...s playa, le hicieron los ...eléctricos, durante el ...tándole así los rallys, ...ron efectuar los recios ...Magallanes, al norteño ...athis, el primero en el ...ings; luego volvieron a ...el sexto y finalizaron ...episodio, después del ...del inicialista Were; ...efectuó uno, el último ...en la segunda entrada ...tramo, Simpson out...conjunto campeón lo...editarse dos hits, en ...idades que fué al bate, ...utor de la carrera del ...segundo episodio.

...RON LAS CARRERAS

...gundo inning. ...la toma gratis, Gallis...la Carrasquero conecta ...pitcher para morir en ...avanzando los corredo...conecta flay al left ...recha Simpson para ...me, en pisicorre. Apa...bateando rollings a la ...Correa tira fácilmente ...a base.

...hase, cero error, cero ...rrera.

...aro a Magallanes res...tres rayitas.

...conecta hit. Thomp...se acredita hits. Ro...toma gratis y se le lle...na el tanque de navegantes. Correa muere en el guante de Simpson; pero anota González en pisicorre. Ware la toma gratis y continúan con el pasaje lleno. López conecta single al centro y entran a todo vapor. Thompson y Rodríguez. Ramos es boleado intencionalmente, pero Hayes falla y termina en la combinación 13 para así dejar tres compañeros en las bases.

Tres hits, tres carreras, cero error, tres dejados en las bases.

Una más del Vargas, en el quinto así.

Aparicio conecta bombo al jardín derecho. Ramos por marfilados lo hace convertir en tribey. Ascanio hitea y anota el "Grande de Maracaibo". Austin sacrificándose sale en la jugada 24 en la inicial: Campanella es boleado. Rincón muere en el guante de Pajita Rodríguez, y Simpson lo imita para cerrar el tramo.

Dos hits, una carrera, cero error, dos dejados en las bases.

EMPATAN LOS SABIOS EN EL SEPTIMO

Ascanio levanta globo al campo corto y González lo atrapa en terreno del left; Austin se va levantando palomón al centro, para el segundo out; Campanella la toma sin pagar, luego se roba la segunda base. Rincón, la recibe gratis. Simpson hitea y anota Campanella. Rincón se viene al home y, es puesto fuera por la combinación 8-3-2.

Un hit, una carrera, cero error, uno dejado en las bases.

Y CON JONRON GANO MAGALLANES EN EL OCTAVO

Ware, le pega en la parte superior de las gradas del centro y reigh fielder, rebotando la pelota en globo hacia el terreno, donde Simpson, la atrapa y lanza a segunda, pero el umpire Tatler y compañía, decretan jonrón, pese a los reclamos de los varguistas. López levanta globo a Luis Aparicio; Locket la pega en la parte superior del tablero de anotaciones en el aviso, acreditándose tubey. Ramos es boleado y entra a correr Garbán por él. Hayes, conecta rolling por segunda y Austin acepta, toca a corredor y dobla en la inicial, para cerrar el tramo.

Dos hits, una carrera, cero error."

RESULTADOS DE PARTIDOS DE FUTBOL

DEPORTIVO 12 DE OCTUBRE. — Frente al Deportivo Huracán de Gran Avenida, venció por 2 a 1 con su primer cuadro y empató con el segundo y tercero.

DEPORTIVO ALIRO GONZALEZ.— Ganó al Deportivo Viña Tarapacá por 2 a 0 con su primer cuadro y por 1 a 0 con el tercero. Los segundos equipos empataron sin score.

DEPORTIVO UNION RICARDINO.— Ante el Deportivo Los Murciélagos, venció con su segundo cuadro por 3 a 1; con el equipo de honor y el infantil, empató a uno y dos goles respectivamente.

DEPORTIVO JUVENTUD SOFIA CONCHA.— Con su elenco de honor triunfó por 2 a 0 sobre el Deportivo Juventud Huemul.

DEPORTIVO SAN RAMON — Con su división especial venció al River Plate por 3 a 2. En la tarde, sus tres elencos vencieron a los del Rapa Nui por 1 a 0, 4 a 0 y 1 a 0, respectivamente.

...torneo interno de natación ...cia la "U" para esta noche

...noche a las 21.30 horas, en su piscina de Los Leo...ub deportivo de la Universidad de Chile realizará su ...mpetencia interna de natación de la temporada. ...diversas pruebas que comprende el programa in...n los más calificados exponentes de la entidad. Por ...de los inscritos, destacan los 100 metros espalda, ...etros pecho y los 200 metros libres. Asimismo habrá ...de water polo a cargo de dos elencos de división.

...trada costará tres pesos para el público en general ...para los socios de la "U".

En el Estadio Nacional se iniciará esta justa de carácter continental

Llegaron tres jugadores de River

Antes de la reunión inaugural del Campeonato de Campeones, un ambiente de entusiasmo ha invadido todos los sectores de las actividades nacionales, pudiendo afirmarse que desde la noche de mañana más de cincuenta millones de personas de la América del Sur seguirán anhelantes las alternativas del certamen futbolístico de mayores proyecciones que registra la historia del deporte popular.

INAUGURACION

El torneo organizado por el Colo Colo se iniciará en la noche de mañana, en forma solemne.

Las banderas de siete países, portadas por los capitanes de los clubes campeones de Argentina, Bolivia, Brasil, Ecuador, Perú, Uruguay y Chile, y escoltadas por viejos tercios del fútbol, recibirán el homenaje respetuoso y lleno de afecto de la muchedumbre que se congregará en el Estadio Nacional.

Terminado el desfile, los defensores de los equipos campeones del Continente, prestarán la promesa formal de observar ejemplar corrección deportiva en el Campeonato de Campeones, a fin de que en él, con garantía total del público, de los árbitros y de los contendores, se imponga el mejor y se prestigie, así la gran iniciativa colocolina que introduce una nueva modalidad en las competencias internacionales.

MATCH DE FONDO

La cuidadosa preparación a que se han sometido, Colo Colo y Emelec, encargados del primer partido internacional del Campeonato de Campeones, permitirá a ambos llegar a la lucha en condiciones de plenitud física y de alta moral que constituyen garantía cierta de que brindarán un espectáculo de alta calidad y de emocionantes alternativas.

Existe ya consenso unánime acerca de que Colo Colo tendrá un formidable contendor, ya que ha quedado comprobado que el equipo de Emelec es de superior capacidad que la selección ecuatoriana que empató últimamente en Guayaquil con Perú y que perdió estrechamente con Argentina.

RECOMENDACIONES

La Administración del Estadio Nacional, con el laudable propósito de dar al público las máximas facilidades para su ubicación en las graderías del Estadio y de evitarle las molestias que derivan de las grandes aglomeraciones, dispuso que nuestro primer coliseo deportivo abra sus puertas el miércoles 11, a las 17.30 horas, y que las localidades se expendan en cuarenta boleterías.

Sin perjuicio del expendio de entradas en el Estadio, las localidades se venderán, también desde las 14 horas de mañana en los distintos locales que se indican.

ILUMINACION

Con muy buen acuerdo, la directiva de Colo Colo solicitó de la Compañía Chilena de Electricidad que instale reflectores a lo largo de la avenida que corre frente a la entrada principal del Estadio, a fin de facilitar la ubicación de los vehículos y el cuidado de los mismos.

Del mismo modo se ha solicitado de la mencionada Cía. que ilumine la calle por la cual tienen acceso los automóviles al interior del Estadio para que se efectúe la movilización en forma rápida y expedita.

ENTRADA A LA CANCHA

Con el objeto de revestir al primer Campeonato de Campeones de la más completa corrección, y de asegurar su desarrollo tranquilo y normal, se ha acordado que sólo tengan acceso al interior de la cancha, las siguientes personas:

a) El árbitro y los linesmen,
b) Los jugadores que efectivamente deban actuar;
c) El médico de turno, en caso que sus servicios sean solicitados por el árbitro,
d) Los masajistas en el mismo caso o si fueran llamados por el médico de turno;
e) El director de turno; y
f) El Comisario General, señor Ignacio Bravo.

En consecuencia, los jugadores de reserva deben permanecer en sus respectivos palcos y sólo entrar a la cancha en casos de reemplazos.

TAXIS

La Unión Mutual de Choferes de Taxis con paradero en Estación Mapocho y alrededores, que controla más de cien taxis, ha acordado expontáneamente rebajar a ocho pesos por persona, el valor del recorrido en taxis desde la Estación Mapocho al Estadio Nacional. Los taxis pertenecientes a esta Mutual que harán el recorrido al precio rebajado llevarán un cartel especial con la leyenda "Homenaje a Colo Colo" a fin de que sean preferidos por el público y empezarán su carrera al Estadio a las 17 horas.

Se espera que esta iniciativa de los choferes de taxis de la Estación Mapocho tenga imitadores en los otros paraderos de iguales vehículos de movilización colectiva.

HOY LLEGA RIVER

No hay duda que la delegación del campeón argentino River Plate es esperada con impaciencia por nuestro público, al cual son familiares las figuras que forman en sus filas.

En efecto, los nombres de Moreno, Loustau, Labruna Muñoz, Vaghi, Yácono, Ramos, etc., son conocidos de nuestros aficionados y las performances del brillante cuadro argentino, seguidas domingo a domingo por el público y los deportistas chilenos.

Hoy, a las 17 horas, llegará al puerto aéreo de Los Cerrillos la embajada del River Plate, y para tributarle el homenaje afectuoso de su simpatía, desde antes de las cuatro de la tarde se congregarán en la sede social de Colo Colo, San Pablo 1265, los socios, hinchas y simpatizantes de los albos que se trasladarán al aéreo puerto en micros y camiones que los trasladarán, gratuitamente, de ida y regreso.

CITACION

La directiva de Colo Colo cita, especialmente para hoy a las 16 horas, en la sede social de la institución, a los miembros de la comisión de recepción, a las delegaciones extranjeras, y a los representantes funcionales y de barrio de Colo Colo, a fin de organizar en debida forma la recepción que se tributará a River Plate, conceptuado como uno de los mejores cuadros del mundo.

ABONOS

Se encuentran en venta en la sede social de Colo Colo, San Pablo 1265, los abonos de entradas para los socios que se hallen al día en sus cuotas hasta el mes de marzo inclusive, y los cuales les evitará aglomeraciones de última hora.

Los clubes deportivos y sociales, las reparticiones fiscales y semifiscales, los bancos, casas comerciales, fábricas, empresas, etc., que deseen adquirir entradas, pueden hacerlo desde luego en la gerencia de Colo Colo para serles entragadas el miércoles 11 a las 14 horas, de modo que puedan distribuirlas cómodamente entre su personal.

Agotadas las entradas en los diferentes sitios en que se expenderán el miércoles 11, éstas seguirán vendiéndose en las distintas boleterías del Estadio Nacional, adonde deberá acudir el público que no encuentre entradas en dichos sitios.

EL PROGRAMA

Miércoles 11 de febrero

18.30 horas — Viejos cracks de Colo Colo con selección de Pirque.

19.55 horas — División Especial de Colo Colo con Atlético Lautaro de San Fernando.

21.25 horas — Actos iniciales del Campeonato de Campeones:

Desfile de las banderas.

Vuelta olímpica por los equipos participantes.

Homenaje al pabellón chileno.

Izamiento en la Torre Sur y ejecución del Himno Patrio, coreado por toda la concurrencia.

Promesa de la corrección deportiva.

Desfile de las delegaciones y salida por la puerta de la Maratón.

22.10 horas — Colo Colo, campeón de Chile con Emelec, campeón de Ecuador.

OTRAS ENTRADAS

Las entradas a las diferentes localidades del Estadio Nacional, se pondrán a la venta en los sitios que se indican, desde las 14 horas de mañana:

Colo Colo F. C., San Pablo N.o 1265.
Oficina de Venta de Abonos, Agustinas 1026.
Casa Olímpica, Estado 29.
Casa Master, Puente 690.
Bodega Acevedo (Vega Central) Vega Central.
Cervecería Valdivia, Independencia 1806.
Casa Maratón, Avenida Matta 324 A.
La Sportiva, San Diego 1069.
Casa Sportman, Franklin 987.
Farmacia Labrín (Quinta Normal), Orensе 101.
Casa Alonso, Avda. Bernardo O'Higgins 2815.

Agotadas las entradas en los sitios indicados, seguirán a la venta en las boleterías del Estadio Nacional.

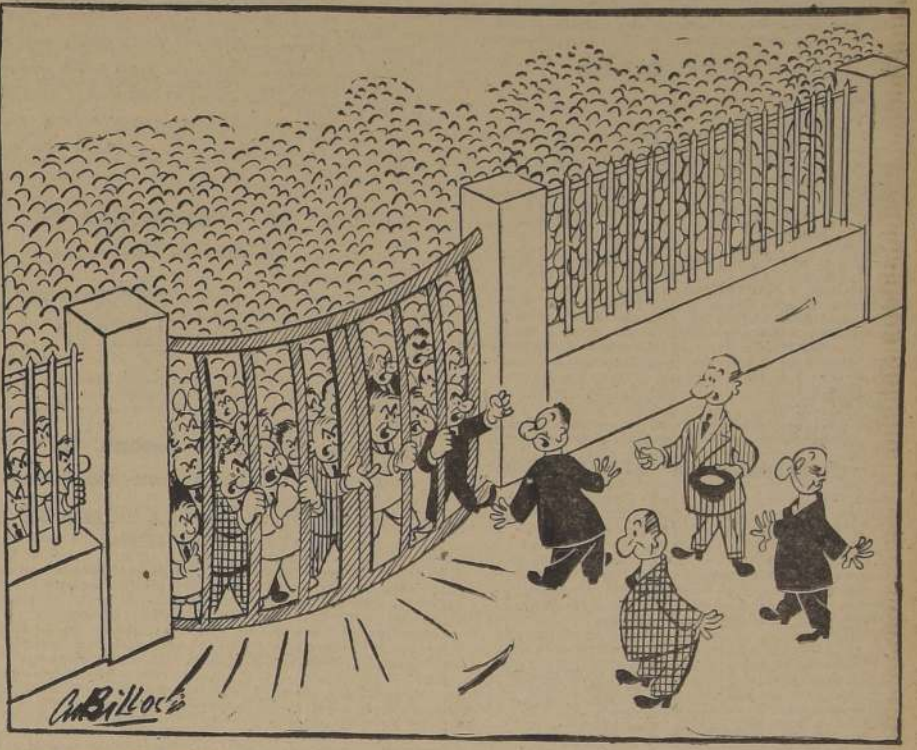

LOS APUROS DEL ENTRENADOR: Bueno pues, compañeros, alguno de ustedes tendrá que ser el que abra la puerta, porque lo que es yo... tengo mucho que hacer

SIETE DE RIVER.— Rossi, Rodríguez, Moreno, Minella, Amándola, Reyes y Di Stéfano, figuras importantes en River Plate, actual campeón de Argentina y uno de los cuadros que más chance tienen para adjudicarse el torneo que se inicia mañana en la noche con el match entre Colo Colo y Emelec

"Litoral viene a hacer deporte con dignos y caballerosos adversarios"

Nos dijo ayer el presidente

"El Litoral viene a cumplir en canchas chilenas una grata misión :hacer deporte con dignos y caballerosos adversarios y a confraternizar y a hacer más grande la amistad entre los deportistas de Sud América", nos anotó en la visita que cumplió ayer a nuestro diario, don Dámaso Eduardo Delgado, presidente de la delegación de esta entidad, campeón de 1947 del principal torneo de La Paz.

"Formado el club por empleados y obreros de la firma Lanificio Boliviano Domingo Soligno S. A., ha sido preocupación constante de esta firma, la organización de una sección bienestar que otorgue las más amplias facilidades a todas las manifestaciones del deporte".

"Para ello, agrega el señor Delgado, ha fijado una alta contribución para la construcción de un Estadio, cuyos trabajos están en plena ejecución. Este campo contará con amplias acomodaciones, y con la instalación de canchas de fútbol, tennis, básquetbol, piscina, frontón, gimnasio y ring".

"El Litoral se ha hecho grande, ha progresado con ritmo acelerado, nos dice el señor Delgado, porque ha habido tesón en los dirigentes y voluntad de sobra en sus deportistas, que se afanan en conseguir muchas satisfacciones para sus colores. Litoral ingresó a la división de honor en 1946, clasificándose vicecampeón. Al año siguiente, más armado el equipo, conquistó el primer lugar, superando a clubes más "veteranos" y de bastante prestigio. Esta conquista dá la pauta de lo que se puede obtener, cuando se aunan voluntades".

"La concurrencia a este magno certamen, al igual que ha hecho el fútbol de Bolivia en otros certámenes sudamericanos, mucho nos sirve para ganar en experiencia, en la técnica del balompié. En el Litoral vienen 7 jugadores que estuvieron en Guayaquil: José Bustamante, capitán; Duberti Arauz, que forma con aquél en la zaga; Antonio Valencia, centro medio; Benigno Gutiérrez, interior izquierdo y figura del torneo internacional último; Carlos Millán, suplente en el arco; Severo Orgaz y Exequiel Calderón, del Strongest y Raúl Vargas, del Ferroviarios".

"Hay confianza en el rendimiento del Litoral, porque sabemos de la disciplina y del espíritu de superación de cada uno de sus integrantes, cuya responsabilidad en esta ocasión, no es otra que dejar bien puesto el nombre de nuestra institución y del fútbol de mi país", terminó diciéndonos el señor Delgado.

NOS VISITO EL PRESIDENTE DEL LITORAL.— El presidente del club campeón de Bolivia, Litoral, doctor Dámaso Eduardo Delgado, y el dirigente del Colo Colo, señor Vergara, durante la visita que hicieron ayer a LA NACION

...tro estudiantes, en un Chrysler 1931, ...aron anoche un raid a Río Janeiro

...estudiantes universitarios Gastón Nieto, Má...ez, Jorge Sorondo ...Richards, iniciaron ...un Chrysler modelo ...raid entre Santiago ...de Janeiro.

...es de partir visitaron LA NACION y nos informaron acerca de los principales pormenores de su viaje.

...he ha sido preparado por nosotros mismos y ...ena confianza en ...ponderá, pese a lo ...del modelo.

...rario que pensamos será Santiago, Buenos Aires, Montevideo, São Paulo y Río de Janeiro. Calculamos demorar ida y regreso, alrededor de un mes y medio,

Se despidieron de "La Nación"

o sea, estaremos de vuelta, justamente cuando comiencen nuevamente las clases. Linda manera de aprovechar las vacaciones ¿no es cierto?

Luego nos invitaron a conocer el coche. Se trata de un Chrysler del modelo señalado, que ha sido especialmente adaptado para el raid. Fué pintado de color blanco y como toldo lleva una lona firmemente unida al resto de la carrocería por gruesas barras. El tanque de bencina ha sido colocado en alto, a igual que los neumáticos de repuesto. En sus costados ostenta diversas leyendas relacionadas con las firmas que les proporcionaron repuestos, neumáticos y lubricantes.

Nos agregaron que el tramo más difícil será, por supuesto, el cruce de la Cordillera y luego el viaje por plena selva brasileña, donde continuamente habrá que recurrir a balsas y otros medios similares para transportar el auto.

A los cuatro muchachos les plantearon previamente los inconvenientes que encontrarán; pero ellos demostraron completa confianza en que cumplirán con buen éxito la difícil empresa que se han propuesto en su anticuado Chrysler.

CITACIONES

DEPORTIVO APOLO. — Junta general, el domingo a las 10 horas, en Rivera 1818.

DEPORTIVO CARIOCA. — Sesión de directorio, hoy a las 20.30 horas en Santo Domingo 1334.

VENTILADORES
PARA AUTOMOVILES
TRICO DE AIRE
"INCAR"
AGUSTINAS 1220 (Subterráneo)
FONO: 63126. • CASILLA 8027

70 puntos subió el oro ayer en la Bolsa de Comercio de Santiago

EL MERCADO ALZO CON TENDENCIA SOSTENIDA

$ 508.800 oro, $ 6.533.000 nominales en bonos y 104.839 acciones, tuvo ayer como volumen de negocios la Bolsa de Comercio de Santiago.

Las operaciones de mayor importancia del día corrieron por cuenta de los valores industriales.

Se registró un total de 36 fluctuaciones —22 de ellas de alza—, variaciones de precios que tuvieron el siguiente desenlace: alza del oro; 2 alzas en bonos; 3 en títulos bancarios; 3 alzas y 1 baja en mineros; 1 alza y 2 bajas en agrícolas y ganaderos; 1 alza y 1 baja en salitreros; 5 alzas en textiles. y 6 alzas y 10 bajas en industriales y varias.

Con respecto a la semana precedente, la que ayer se inició, comenzó con un mercado más firme, el que terminó por cerrar con tendencia sostenida.

FLUCTUACIONES

SUBIERON

ORO
1.330 t a 1.400 c.

BONOS
Caja 6 3|4, 60 7|8 v a 61 t.
Hip. Vpso. 6-1, 60 c a 60 1|4 t.

BANCOS
Chile 434 c a 437 c.
Español 170 c a 172 t.
Italiano 129 c a 131 c.

MINERAS
Amigos 1.50 c a 1.60 c.
Disputada 41 1|2 vm a 42 1|4 tp.
Lota 71 c a 71 1|2 t.

AGRICOLAS Y GANADERAS
G. Grande 205 cp a 210 cp.

SALITRERAS
Lautaro 200 c a 220 t.

TEXTILES
Caupolicán 74 1|2 c a 75 t.
Fiap 67 1|4 c a 67 1|2 c.
Lino 120 t a 125 cm.
P. Tomé 66 tp a 67 v.
Vict. P. Alto A 30 1|2 c a 31 t.

INDUSTRIALES Y VARIAS
Gas Stgo. 49 c a 49 1|2 t.

BAJARON

MINERAS
Tocopilla 78 vp a 77 1|2 vp.

AGRICOLAS Y GANADERAS
Colcura 30 1|2 cp a 30 t.
T. del Fuego 500 c a 495 v.

SALITRERAS
Iquique 45 3|4 cp a 45 tp.

INDUSTRIALES Y VARIAS
C. Melón 137 tp a 135 c.
Cic 41 1|2 t a 41 t.
C. Ind. 46 n a 45 t.
Enlozados 16 3|4 n a 16 t.
Indesa 5 n a 4 3|4 t.
Lamifún 45 1|2 tp a 44 1|4 t.
L. Penco 44 cp a 43 1|2 t.
Sanitas 58 1|2 c a 58 v.
Vapores 184 cp a 182 cp.
Vidrios 42 cp a 38 1|4 tp (X. D.).

Indac 28 n a 28 1|2 c.
Mademsa 23 3|4 cp a 24 tp.
Muelles 16 1|2 c a 17 t.
P. y Cartones 49 v a 49 1|4 t.
Tabacos 72 t a 74 t.

COTIZACIONES AL CIERRE

Oro 1.400 c
BONOS:
D. Interna 7-1 84 c
Garantía 7-1 83 1|2 c
Paviment. 7-1 83 1|2 c
Mun. Stgo. 7-1 80 c
Mun. Stgo. 6-1 68 t
Caja 6 3|4 81 t
Hipotec. 6-1 81 1|2 t
Valpso. 6-1 80 1|4 t
Debentures 31 n
Deb. Tarapacá 32 n

BANCOS:
Central 2.315 c
Chile 437 c
Crédito 86 n
Edwards 122 n
Español 172 t
Hipotecario 300 v
Italiano 131 c
Israelita 70 v
Osorno 103 v
S. Americano 88 c

MINERAS:
Amigos 1.60 c
Cerro Gde. 24 n
Condoriaco 3 n
Chañaral 2 n
Disputadas 42 1|4 tp
Lota 71 1|2
Lota 71 1|2 t
Manganesos 18 c
Merceditas 1 1|2 t
Oruro 71 n
Spiloca 71 n
Oruro 94 n
Parga 18 cp
Patiño 520 n
Punitaqui 20 tp
Pta. de Lobos 33 1|2 n
Tocopilla 77 1|2 vp
Schwager 317 c
Totoral 14 n

AGRICOLAS Y GANADERAS
Aysén 327 n
Colcura 30 t
Frutera S. Amer. 360 n
Gente Gde. 210 cp
Lag. Blanca 105 cp
Rupanco 150 n
Sofruco 18 n
T. del Fuego 495 v
V. C. y Toro 40 n
V. Unidas 29 1|4 n

SALITRERAS:
V. La Rosa 23 n
Anglo Chilena 429 n
Iquique 45
Lautaro A 220 t
Tarapacá 47 v

TEXTILES:
Caupolicán 75 t
Chiteco 111 1|2 n
FIAP 67 1|2 c
Lino 125 cm

P. Concepción 50 1|2 n
P. Tomé 67 v
Sacos 85 c
Sumar "A" 118 tm
Sumar "B" 1112 n
Tel. Salto 33 t
Tx. Progreso 18 c
Vestex 22 3|4 n
Vc. Pte. Alto "A" 31 t
Vc. Pte. Alto "B" 23 v
Yarur 160

INDUSTRIALES Y VARIAS
Alcoholes 14 c
Alpargatas 78 n
Arrocera "Ega" 25 1|2
Arrocera "Ega" 25 1|2 t
Ast. Habas 38 1|2 n
Beta 18 n
Bima 105 n
C. Melón 135 c
Cervezas 103 t
CIC 41 t
Club Golf 13.500 n
Codina 38 v
C. Industrial 49 v
Copec 16 1|4t
Cristales 39 t
Elect. Industrial 45 t
EMU 30 1|2 n
Elozados 16 t
Envases 12 1|2 n
Farmo Química 78 n
Fertilizantes 58 v
Fósforos 40 v
Gas Stgo. 49 1|2 t
Ind. Varias 38 n
Indac 28 1|2 n
Indesa 4 3|4 t
Interoceánica 31 1|4 c
Lamifún 44 1|4 t
La Rural 65 n
L. Penco 43 1|2 t
Luchetti 28 n
Madeco 81 cp
Mademsa 24 tp
Mecánica 45 v
Muelles V. 17 t
P. y Cartones 49 1|4 t
Rizarraño 47 1|2 cp
Ref. Viña 78 c
R. Urbana 360 n
Saavedra B 165 n
Sanitas 58 v
Scnavela 18 n
Tabacos 74 t
Socometal 42 n
T. Panimávida 27 1|2 c
Vapores 182 cp
V. Planos Lz. Div. 38 1|4 tp
Volcán 48 n

SEGUROS:
Cons. Gries. 57
Chile 95 n
Marítima 91 n

TRANSACCIONES:
Oro 508.800
Bonos 6.533.000
Acciones 104.039

Roberto Fernández Vicuña - Luis de la Fuente L.
Martillero de Hacienda — Portugal 112 - Teléfono 30624

IMPORTANTE Y GRAN REMATE

DE MERCADERIAS DE ABARROTES DE ALTA CALIDAD, CONSERVAS NACIONALES E IMPORTADAS FRUTOS del PAIS, AZUCAR, ARROZ, YERBA MATE, CIGARRILLOS BALANZA, CAJA REGISTRADORA, MOLINILLO ELECTRICO, ETC., ETC.

POR CUENTA DEL SEGURO

Y DE ORDEN DEL LIQUIDADOR OFICIAL, SEÑOR HERNAN LARRAIN DUEÑAS

Y PROVENIENTES DEL SINIESTRO DE LAS BODEGAS DE LA

CASA "CEREGHINO"

Y TRASLADADAS A

112 - AVENIDA PORTUGAL - 112

EL MIERCOLES 11 DEL PRESENTE, A LAS 3 DE LA TARDE

— HAY —

GRANDES PARTIDAS de conservas nacionales e importadas — Mermeladas y Frutas al Jugo — Fideos — Confites — Cigarrillos de todas marcas — FRUTOS DEL PAIS — Arroz — Lentejas — Garbanzos — YERBA MATE ARGENTINA y BRASILEÑA.

Azúcar de Pan, Granulada y de Flor — Quáker — Canela — LECHE Y PRODUCTOS NESTLE — SAPOLIO — JABON

PERLINA — RADIOLINA — SODA — FOSFOROS HARINAS ALIMENTICIAS — CHUÑO — PASAS — CAFE SALSAS DE AJI EN BARRILES — COCHAYUYO — PIMIENTA — BACALAO — MIEL — QUESOS. Y DEMAS A LA VISTA — DESDE HOY — SE EXIGIRA GARANTIA.

REMATE RECOMENDABLE A HACENDADOS, COOPERATIVAS, INTERNADOS, COLEGIOS CASAS RESIDENCIALES, HOTELES, ETC., ETC.

Luis de la Fuente L. - Roberto Fernández Vicuña
MARTILLERO DE HACIENDA

Transacciones de Propiedades

Don Carlos Martínez se adjudicó de doña Lidia Oyarzún, Huérfanos 1538|40, en $ 1.468.000.

Don Carlos Martínez se adjudicó de doña Lidia Oyarzún, Maipú 139, $ 800.000.

Doña Teresa Quinchero y otros compraron a don Jorge Ardiles, parte de la parcela 1, del fundo San José de La Estrella, La Florida, $ 550.000.

Don Carlos Martínez se adjudicó de doña Lidia Oyarzún, Huérfanos, 1874|80, $ 500.000.

Don Oscar Ruiz compró a don Eduardo Hess, Alcázar 4315, Ñuñoa, $ 385.000.

Don J. Tomás Reyes compró a Fundación Educacional, Alonso Ovalle, el sitio 54 manzana D, con frente Av. Pocuro, Providencia, $ 307.000.

Doña María Capurro compró a don Ernesto Palavicino, Guillermo Franke 2347, Ñuñoa, $ 300.000.

Doña Adelina Contreras compró a don José Bissone, Domingo Faustino Sarmentino 135, Ñuñoa, $ 300.000.

Don Carlos Martínez se adjudicó de doña Lidia Oyarzún, Huérfanos 1866, $ 279.000.

Doña Lucía Gutiérrez compró a doña Virginia López y otros, Pasaje Santo Toribio 640, $ 250.000.

Don Sócrates Mac-Lean compró a don Andrés Galileo, la parcela 8 de la antigua chacra La Estrella, La Florida, $ 222.000.

Doña Dolores Guichard compró a don Humberto Martínez, Miguel Claro 1883, $ 210.000.

Don Víctor Valenzuela compró a doña Obdulia Valenzuela, Avda. Ecuador 4383, $ 127.136.

Don Darío Bobadilla compró a don Nicanor Molinare, Nueva Hamnover correspondiente al sitio 6 del plano, Ñuñoa, $ 170.0000.

Don Carlos Martínez se adjudicó de doña Lidia Oyarzún, Santa Elena 1511, $ 155.000.

BOLSA DE CORREDORES DE VALPARAISO

PRIMERA RUEDA
1.510 Gas 45
600 Viña .... 75 1|2
2.000 P. Alto B, Marz. ... 18 23
500 Cervezas .... 102 1|2
400 Codina 37
100 Cartones .... 48 1|2
100 Lozas P. 44
100 Vapores, Marz. 18 ... 183 1|2
400 Muelles, Marz. 18 .... 16 1|
SEGUNDA RUEDA
800 Muelles Marz. 18 ... 17

100 Viña 78
40 Fertilizantes .... 56 1|2
2.100 Consolidada, Feb. 26 .. 58
5.800 Valpso. .... 60 1|2
400 Lamifún, Marz. 18 .... 45 1|4
100 Enlozados .... 16 1|4
100 Vestex .... 22 1|2
1.000 Indac .... 28 1|2
400 Cristales, Marz. 18 32
1.400 Copec 18
44 Varias 39

En Wall Street se estima que los valores continuarán su descenso

LOS CEREALES, CON EXCEPCION DE LOS FREJOLES, OBTUVIERON ALZAS TECNICAS

NUEVA YORK, 9 (U. P.)— El Mercado de Valores cerró con alzas irregulares. Los bonos de alza, y los del Gobierno de Estados Unidos no se transaron.

Las ventas sumaron 650.000 acciones y 2.930.000 dólares en bonos.

El índice Dow Jones dió un promedio de 169.82 dólares para las acciones de compañías industriales; 50.12 dólares para las de empresas ferroviarias, y 32.25 dólares para las de servicios públicos.

La firmeza de las acciones de petróleos y la irregularidad de las ferroviarias, fueron las características de la sesión de hoy de una Bolsa de Valores floja e irregularmente de alza.

Los corredores continuaron procediendo con marcada cautela, observando las actividades de los mercados de productos esenciales, con esperanzas de descubrir la tónica posible del futuro.

Los cereales con excepción de los frejoles, tuvieron alzas técnicas, pero el ganado porcino bajó considerablemente, mientras el algodón actuaba errático.

Wall Street no considera la reacción de hoy como un indicio de la contentación general de la caída de los precios de la semana pasada, por el contrario, cree que la baja continuará. En la Bolsa, la demanda y la oferta se mantuvieron equilibradas, y, por tanto, no se produjeron grandes fluctuaciones. La mayoría de los principales valores abrieron al mismo precio que la última cotización.

LOS REMATES DE HOY

Maquinarias para la elaboración de calzado, materias primas, instalaciones en general, automóvil "Fiat Balilla" año 1940, camión "Reo" año 1942, cuero mocasin y box-calf, 1.000 pares de hormas niponas para señoras, etc., de la Fábrica de Calzado Forestal, a las 10.30 y 14.30 horas, en Santo Domingo 583. Martillero señor Nicanor Marticorena.

Maquinarias, motores eléctricos, fierros, materiales etc., de la quiebra de la Fundición y Maestranza "Trotti", a las 15 horas, en Bascuñán Guerrero 2569. Martilleros señores Víctor Araya L., Carlos Schmidt R. y Alfredo Recart.

Judicial, de menajes de casa, a las 15 horas, en Catedral 1335. Martillero señor Norberto Correa.

Artículos de Tienda y Botonería, de la Casa San Jorge a las 16 horas, en San Diego 1209. Martillero señor Mario Vicuña Broullon.

Feria Santa Rosa

Transacciones efectuadas en nuestro remate de ayer lunes 9 de febrero de 1948:

OVEJUNOS

CORDEROS: 109 a $ 346, Chillán; 109 a 340, Chillán; 55 a 328, Sarmiento; 110 a 322, Talca; 110 a 310, Cunco; 94 a 262, Santa Cruz; 115 a 240, Pallahueque; 120 a 220, Vilcún.

BORREGAS: 110 a $ 202, Lio-Lieo; 108 a 200, La Estrella.

CAPONES: 110 a $ 240, Victoria; 107 a 126 Valparaíso; 105 a 120, Valparaíso.

OVEJAS: 97 a $ 246, Los Andes.

PRODUCCION DE CIA. MINERA "ORURO"

Durante el mes de enero ppdo., esta compañía produjo 431 toneladas de estaño fino.

Feria El Tattersall

Transacciones efectuadas al peso en nuestro remate de ayer lunes 9 de febrero de 1948:

NOVILLOS: 10 con 6.152 kilos a $ 9.63, Los Laureles; 21 con 12.174 kilos a 9.43, Linares; 10 con 5.552 kilos a 9.42, Los Laureles; 20 con 10.506 kilos a 9.41, Lanco; 20 con 1.760 kilos a 9.40, Lanco; 19 con 11.198 kilos a 9.34, La Unión; 10 con 5.568 kilos a 9.21, Lo Bustamante; 11 con 5.860 kilos a 9.20, Cunco; 10 con 5.043 kilos a 9.11 Cunco; 21 con 10.588 kilos a 9.10, Crucero; 20 con 11.398 kilos a 9.08, Lo Bustamante; 19 con 8.924 kilos a 9.08, Crucero; 19 con 9.338 kilos a 9.02, Lo Bustamante; 20 con 10.890 kilos a 9, Lo Bustamante; 20 con 9.284 kilos a 8.80, Hospital; 10 con 4.748 kilos a 8.80, Bulnes; 11 con 5.920 kilos a 8.78, Bulnes; 20 con 10.952 kilos a 8.70, Renaico; 10 con 4.342 kilos a 8.40 Puente Alto; 10 con 4.332 kilos a 8.27, Puente Alto.

VACAS: 12 con 5.024 kilos a $ 9, Villarrica; 13 con 6.562 kilos a 8.96, Villarrica; 10 con 5.594 kilos a 8.76, Allipén; 10 con 5.088 kilos a 8.71, Crucero; 13 con 5.772 kilos a 8.69, Puerto Varas; 11 con 5.520 kilos a 8.60, Allipén; 19 con 9.980 kilos a 8.40, Allipén; 11 con 4.866 kilos a 8.28, Temuco; 22 con 8.280 kilos a 7.90 Rayado; 12 con 5.630 kilos a 7.62, Lautaro; 10 con 5.034 kilos a 7.60, Temuco; 10 con 3.980 kilos a 7.40, Lautaro; 11 con 4.242 kilos a 7.24, Temuco.

BUEYES: 9 con 5.520 kilos a $ 9.27 Puerto Montt; 7 con 3.836 kilos a 9.07 Puerto Montt; 5 con 3.508 kilos a 8.56, Las Hortensias; 8 con 5.328 kilos a 8.22, Lanco; 7 con 4.710 kilos a 8.14, Puerto Varas; 4 con 2.844 kilos a 7.83, Lanco.

MERCADO DE DIVISAS

Cotizaciones proporcionadas a LA NACION, por los señores Yrarrázaval, Rodríguez y Cía. Ltda., Corredores de la Bolsa de Comercio de Santiago.

Divisas	Comp.	Vend.
Dollar D. P.	31.—	31.10
Lira D. P.	124.93	125.53
Nacional Exp.	10.15	10.25
Soles Billete	—	4.—
Franco Suizo	—	12.50
Lira	—	0.099
Cruceiro compen.	—	1.88

PRODUCCION DE CIA. MINERA "DISPUTADA"

En los meses que a continuación se indican, la producción de esta compañía ascendió a:

Octubre 1947, 986 Tons. Concent. con ley de 30.50 o|o de cobre.

Noviembre de 1947, 868 Tons. Concent. con ley de 30.50 o|o de cobre.

Noviembre 1947, 77 Tons. Minerales, con ley de 21 o|o de cobre.

Diciembre 1947, 989 Tons. Concent. con ley de 30.50 o|o de cobre.

Diciembre 1947, 215 Tons. Minerales, con ley de 21 o|o de cobre.

Enero 1948, 1.083 Tons. Concent. con ley de 30.50 o|o de cobre.

Enero 1948, 240 Tons. Minerales con ley de 21 o|o de cobre.

SEÑORA DUEÑA DE CASA: El comercio honrado cumple una función social y merece respeto. En cambio, el comerciante que especula, especialmente con artículos de primera necesidad, merece sanción. Haga sus denuncias a la inspectora ad-honores de su barrio o a la Municipalidad de su comuna.—ASOCIACION NACIONAL DE DUEÑAS DE CASA.

MATADERO MUNICIPAL

Precios de la carne en vara y de los cueros, acordados para la presente semana.

Ayer en este establecimiento no hubo encierra de ganado.

PRECIOS DE LA CARNE

Buey 1.a	$ 13.00	13.80
Id. 2.a	12.20	12.60
Id. 3.a	11.40	11.80
NOVILLOS 1.a	13.80	14.20
Id. 2.a	13.00	13.40
Id. 3.a	12.20	12.40
Vaca 1.a	13.80	14.20
Id. 2.a	13.00	14.00
Id. 3.a	12.20	12.60
Ternero 1.a	13.00	14.00
Id. 2.a	12.20	12.60
Cordero 1.a	15.00	16.00
Id. 2.a	14.20	14.60
Id. 3.a	13.40	13.60
Cord. Magallanes	7.10	
Ovejas 1.a	10.00	11.00
Id. 2.a	9.20	9.60
Id. 3.a	8.40	8.80
Cerdo 1.a	19.00	20.00
Id. 2.a	18.20	18.40
Id. 3.a	17.40	17.80
Grasa en rama	8.50	
Sebo de ovejuno	5.00	6.60

PRECIOS DE LOS CUEROS

Machos mayores de 37 kls. $ 8.00; machos menores de 37 kls. $ 8.00.

Cuero de vara, kl. $ 8.00; cuero de cordero a $ 20.00 y $ 28.00.

BLANCO 1161 VALPARAISO TELEFON[O]

NUEVO AUTOMOTOR ESTA DESDE AYER EN SERVICIO LOCAL

El último de los ocho automotores adquiridos en Europa por la Empresa de los Ferrocarriles del Estado, entró ayer al servicio entre esta ciudad y pueblos vecinos.

Ese automotor lleva el número A. M. 2 y como los demás comprados por la Dirección de los FF. CC., fué totalmente armado en la Maestranza del Barón, donde se le ejecutaron modificaciones de importancia, a fin de que ofrezcan las mayores comodidades al público.

ESPECTACULOS DE HOY

AVENIDA (5184).— Continuado. La cruz y la espada, Sangre y arena, Ya tengo mi hijo y Noticiario chileno N.o 100.

CARRERA (7489).— Dos funciones. Beneficio de los empleados.

COLON (2949).— Tres funciones. La batalla del riel.

CONDELL (2027).— Continuado. Mi reputación y Al borde del abismo.

CHILE (2599).— Tres funciones. Nacidos para amarse y Dama de compañía.

IMPERIO (4567). Tres funciones. Cumbres borrascosas.

IRIS (2432).— Tres funciones. El estrangulador y Dinero maldito.

METRO (2111).— Tres funciones. El cartero llama dos veces.

MUNICIPAL VIÑA (81739) — Tres funciones. Fantasía.

ODEON (5315).— Tres funciones. Huracán.

OLIMPO VIÑA (81380).— Tres funciones. Fuimos los sacrificados.

ORIENTE VIÑA (85679).— Tres funciones. Pecado y crimen sexual.

PALACE (2400).— Tres funciones. Grandes ilusiones.

REAL (2640).— Tres funciones. Ballet.

REX VIÑA (85050).— Tres funciones. No te cases con mi mujer.

RIALTO VIÑA (81906).— Tres funciones. Vírgenes de Bal y Eliza.

RIVOLI (2268).— Continuado. El estrangulador.

VALPARAISO (5522).— Tres funciones. Noche y día.

VELARDE (4654).— Tres funciones. El tigre de Jalisco.

VICTORIA (3778).— Tres funciones. Compañía de Comedias de Leguía-Córdoba.

NOTA: Los números entre paréntesis corresponden al teléfono de cada teatro.

LA SELECCION FEMENINA DE BASQUETBOL

Las jugadoras femeninas de básquetbol de Valparaíso que han sido designadas para formar el equipo que defenderá los colores porteños en el próximo torneo nacional, han sido citadas a una importante reunión que se efectuará en la secretaría de la Asociación, a las 19.30 horas, con sus respectivos carnets de identidad. Entrenador del equipo ha sido designado el competente jugador señor Carlos Spahie.

Las jugadoras seleccionadas son las siguientes: Silvia Mella, Ema Mella, Inés Pinto, Alicia Zamora, Adriana Varas, Ana Vergara y Norma Cortés (CRAV); Regina Tapia, Teresa Tapia, Vitalia Godoy, Florinda Barros, Lucinda Guzmán (Viña); Alicia Vásquez, Adriana Gálvez y Eliana Pallaqueo (Audax); Eliana Filgueiras y María Pizarro (chilena); Raquel Llanos y Margarita Aguirre (D. P. A.); Elena Spricht (Van Buren); Germania García e Innova Amador (Gimnástico); Margarita Carreño y Victoria Mayne (Javiera Carrera).

Valparaíso ha quedado incluído en la Segunda Zona, en la que actúan San Antonio, Conchali, Quinta Normal, Asociación Universitaria y Santiago.

DONACIONES PARA HOSPITAL DE NIÑOS RECIBIDAS EN ENERO

En la última reunión efectuada por el Directorio del Hospital de Niños de Valparaíso, se dió cuenta de haber recibido donaciones para esta institución, por valor de veinticuatro mil ochocientos ochenta y un peso ($ 24.881.—) de diversas firmas, siendo la mayor la donada por los obreros portuarios porteños; seis mil trescientos cuarenta pesos ($ 6.340.—) por concepto de coronas de caridad, todo en el mes de enero próximo pasado.

El directorio del Hospital de Niños de Valparaíso, hace públicas estas donaciones, que vienen a entonar sus finanzas. Se dejó constancia del pesar del fallecimiento del señor don Víctor Guillermo Ewing (Q. E. P. D.), que fuera director de la institución desde el año 1924, hasta enero del presente año, en que falleciera. Por este motivo, los miembros del directorio acordaron donar una corona de caridad en su memoria.

También dejaron constancia que un médico del Hospital ha donado entre julio del año pasado a enero del presente año, una suma igual a su sueldo que se le paga por estos servicios, acordándose agradecer su altruismo y cariño por la institución. Se acordó pedir que para Valparaíso y Viña del Mar se reserve el primer jueves de noviembre del presente año, para la colecta pública anual.

-HOY-

A LAS 11 HORAS

REMATE

DE MUEBLES Y OBJETOS VARIOS DE LA BODEGA DE LA SUCURSAL N.o 2 DE LA

CAJA DE CREDITO POPULAR

CARNICER N.o 201

PRESTAMOS, concedidos en JUNIO de 1947, con vencimiento en DICIEMBRE de 1947.

HAY: Amoblados, living, comedor, dormitorios, bicicletas, máquinas coser, baúl, cocinas, baños, etc.

PAGO AL CONTADO.
ENTREGA INMEDIATA.

VICEALMIRANTE DE EE. UU. A. MERRIL, LLEGARA HOY

VIAJEROS DEL VAPOR "SANTA MARIA"

El vapor "Santa María", de la Grace Line, arribará a éste puerto en las primeras horas de hoy, trayendo en sus diversas acomodaciones a destacados viajeros, procedentes de Nueva York y países del Pacífico.

Entre los pasajeros que trae esa nave, anotamos al vicealmirante de la Armada de Estados Unidos, señor A. Merrill, quien es un antiguo amigo de Chile; al Embajador de Ecuador en Uruguay, Excmo. señor Leopoldo Ramírez; al nuevo Gerente de la United Press, en Santiago, señor Ricardo León y familia, etc.

El "Santa María", atracará al sitio N.o 3, de los malecones, alrededor de las 8 horas.

CORTE NAVAL CONOCERA NAUFRAGIO DEL CAUTIN

La Dirección del Litoral y de Marina Mercante, recibió ayer el sumario que instruyó el Gobernador Marítimo de Valdivia, con motivo del trágico hundimiento del vapor fluvial "Cautín", ocurrido en el Río Imperial, y que significó la pérdidas de numerosas vidas.

Ese sumario deberá ser conocido por la Corte Naval, tribunal que se reunirá próximamente para dictar la sentencia definitiva y aplicar las sanciones a que haya lugar a los responsables de ese desgraciado siniestro que conmovió a nuestro país.

MAÑANA LLEGARAN LOS NUEVOS REMOLCADORES

La fragata "Iquique" y la flotilla de nuevos remolcadores, adquiridos por la Armada en Estados Unidos, que viene al país, al mando del capitán de navío, señor Raúl Carmona San Román, es esperada en Valparaíso el próximo miércoles, alrededor de mediodía.

Como hemos informado anteriormente, las unidades que vienen a incorporarse a los efectivos de nuestra Marina de Guerra, son tres modernos remolcadores de alta mar, que serán ocupados como naves auxiliares.

Esas tres naves serán bautizadas con nombres vinculados a nuestras acciones navales.

REASUMIO EL CO[MANDO]...

El coronel ... rroel Balle... ayer a la C... Guarnición ... haber hecho ... legal, lapso ... plazado por ... "Coraceros", ... don Humbe...

MOVIMI[ENTO] ...

PROXIM... HOY 10 ... "SANTA M... York. "BREDA" ... MAÑANA ... "ALBERTO ... de Arica. "PUYEHUE ... nas. "LONTUE" ... "GULF SH... va Orleans. SABADO ... "MIRTLEB... ta. LUNES 16 ... "MAIPO" ... PROXIM... HOY 10 ... "VILLARR... ta Arenas ... para San ... MARTA" ... "HERMES" ... deo. "SAN... para Iquique ... MIERCOLE... "ANGOL" ... LERA"; pa...

T U R F

LOS TRABAJOS DE AYER EN AMBOS HIP[ODROMOS]

CLUB HIPICO

PISTA DE CARRERA N.o 1

VILLANA, con R. Parodi y SORTILEGIO, L. Espinosa, pasaron 1.000 en 1.3 2|5; ganó VILLANA por varios cuerpos.
COMO TU, con A. Silva, pasó 700 en 45.
CRITERION, A. Salazar, pasó 1.000 en 1.5.
TOÑO, G. Montes, pasó 1.000 en 1.9 3|5.
FLAU, aprendiz, ONTARIO, J. Orellana y ENREDO, aprendiz, pasaron 700 en 47, al carreón, llegaron iguales.
LONDINENSE, L. A. Correa, pasó 700 en 43 2|5.
ZAFARRANCHITO, J. E. Bravo, pasó 1.000 en 1.4.
PONTONI y DAGA, aprendices, pasaron 1.000 en 1.4; llegaron iguales.

PISTA DE ARENA

THRAUCO, A. Silva y Chamorro, J. Berríos, pasaron 1.400 en 1.33 2|5; ganó el primero por varios cuerpos.
AVALANCHA, L. A. Correa, y RUPTURA, R. Parodi, pasaron 1.600 en 1.50 3|5; ganó AVALANCHA por varios cuerpos.
BALANCIN, C. Cruz y JOSE LUIS, L. A. Correa, pasaron 1.400 en 1.36; ganó BALANCIN por tres cuerpos.
LA ESTRATEGIA, L. A. Correa, pasó 1.400 en 1.33 3|5.
HINOJO, J. Berríos, pasó 800 en 53 2|5.
SAIPAN, J. Berríos, pasó 1.400 en 1.34 2|5.
ACHITA, aprendiz, pasó 800 en 52 2|5.
CATIMBAO, J. Berríos y LEONCITO, aprendiz, pasaron 800 en 54 iguales.
HA HU, aprendiz, pasó 1.000 en 1.6 2|5.
LUDENDORFF, P. Flores, y GIN PURO, M. Ocampo, pasaron 1.600 en 1.47 3|5 llegaron iguales.
FULANITO, aprendiz, pasó 500 en 33 2|5.
CATEGORICO, O. Valenzuela, y GODOFREDO, R. Aguilar, pasaron 1.200 en 1.23; llegaron iguales.
PUCHERO, A. Silva, pasó 600 en 39.
ABSISTE, A. Silva, y NURMI, L. A. Correa, pasaron 1.000 en 1.5 2|5; ganó la primera por varios cuerpos.
ZAPATEADOR, J. E. Bravo, pasó 1.400 en 1.33.
PLUMUO, aprendiz, y HUACAMAYO, S. Carvajal, pasaron 1.400 en 1.33 2|5; ganó el primero por varios cuerpos.
AFRANIA, J. Ortiz, y GAY HUSSARD, aprendiz, pasaron 1.400 en 1.33 2|5; ganó GAY HUSSARD por un cuerpo.
ALDERETE P. Flores, pasó 800 en 52 2|5.

HIPODROMO

PISTA DE CA[RRERA]

VAGUADA, M. Salazar, 1.200 ...
SEMIDIOSA, aprendiz, 800 ...
DAMIANI, L. Pérez, 500 ...
CINICA, H. Pereira, 1.200 ...
PILALAI, O. Castillo, 500 ...
MAHARAJA, L. Pérez y TEHO... metros en 50; ganó el prime...
GLORITA, O. Castillo, 1.200 ...
ILEGAL, M. Quezada y COQU... metros en 50, iguales.
CORZO, E. Canales y HOW... metros en 1.17, fácil el ...
SAN LORENZO, E. Márquez ... 1.16 2|5.
LA ELVIRA, G. Sepúlveda, y ... mal, 800 metros en 51, iguales.
GRINGOIRE, M. Díaz, 1.400 ...
HIDALGA, M. Araneda, 800 ... en 52.
SIN RESPETO, L. Pérez, 800 ...
NEW HOPE, G. Sepúlveda y ... Castillo, 800 metros en 51 ...
ACURRUCADITA, E. Márquez ... 1.29 1|5.
STERLING, G. Sepúlveda, 1.... tad en 1.18.
REZONGON, G. Sepúlveda, 1.... 4|5.
CHAMULLO, J. Contreras, 1.000 ...
TENEBROSO, G. García, 1.200 ...
FALUA, R. Cornejo y GIBRALT... metros en 1.29, iguales.
QUIRQUINCHA, G. Sepúlveda, ...
COUPE D'OR, V. Alvear y TRI... metros en 51, iguales.
HUILICHE, M. Valencia, 800 ...
LABORISTA, G. Sepúlveda, ...
RECHUPETE, Edo. Jara, 2.000 ...
NEBLINA, aprendiz, 1.200 metros ...
RAMSES, A. Vásquez, 500 met...
ROJO y NEGRO, B. Sandoval ...
NORTE CLARO, J. González y ... diz, 500 metros en 30 3|5; ...
NORMALIDAD, M. Quezada ... 2|5.
SALSERA, J. Guajardo, 1.200 ...
KAÑICURA, E. Canales, 800 ...
AUTOGENA, M. Araneda, 1.400 ...
LLORON, G. Sepúlveda, 2.400 ...
ARCHIDUQUE, L. Pérez, vue... luntad.

Inscripciones para las carreras del pxmo. domingo en ambos hipódromos

CLUB HIPICO

PREMIO HELESPONTO. — 1.000 METROS

Alvarado 54	Seven 54		
Astrónomo 54	Sortilegio 54		
Cambises 54	Tomebamba 54		
Londinense 54	Vals Vienés 54		
Ortodoxo 54	Zafarranchito 54		
Pariente 54			

PREMIO HUMORIST. — 1.500 METROS

Aristarco 56, Narciso Negro 56; Bergantín 56, Patito 56; Confitero 56, P. Aniñado 56; Dibujante 56, Plumuo 56; Galletue 56, Quien Diría 56; Garroteado 56, Silbato 56; Glas Full 56, Sonaton 56; Infernal 55, Tesoro 56; Los Notros 56.

PREMIO OLD BOY. — 1.800 METROS. — HANDICAP. — CARRERA ESPECIAL

Picafort 62, Desabrida 48; Terek 62, Finolis 48; C. Blood 55, Fiorello 48; Lamento 55, Huinco 48; Paganini II 55, Ludendorff 48; Complot II 49, Necoal 48; Rechupete 49, Trianón II 48.

PREMIO HUNGRIA. — 1.500 METROS. — HANDICAP. — 1.a SERIE

Gin Puro 58, Mariscal 54; Trianón II 57, Panchito 52; Chingolero 56, Camposanto 50; Ailla 56, Desabrida 49; Necoal 55, Rocinante 48.

PREMIO HAPARANDA II. — 1.500 METROS. — HANDICAP. — 2.a SERIE

Gorrión 56, Solimán 60; Medioeval 56, Rex 50; Sampaio 55, Thrauco 50; Susana 56, Princesa 49; Ha Hu 53, Duqueco 48; N. Claro 53.

PREMIO HALAGUEÑA. — 1.500 METROS. — HANDICAP. — 3.a SERIE

Las Querencias 58, Ecuason 53; Sátrapa 57, Santuzzo 52; Faranguita 55, Amor Negro 51; Perverso 55, Valenciano 51; Wolfi 55, Alfil 50; Dalquiri 54, Huacamayo 50; Avalancha 53, Veniverey 50; Mayonesa 53, Full Sail 49; R. de Janeiro.

PREMIO HONORIA. — 1.500 METROS. — HANDICAP. — 4.a SERIE

Ric Rac 56, Prado Escondido 51; Brindis 53, Falúa 50; Ruptura 53, Repetunda 50; Boleteado 52, Tamandaré 50; Apoquindo 51, Zapateador 50; Criterion 51, La Fragua 48; Mediador 51, Año Viejo 51.

PREMIO HUECHUN. — 1.500 METROS. — HANDICAP. — 5.a SERIE

Don Hugo 57, Caicupil 54; Balancín III 56, Saipan 54; Fichada 56, Cutter 53; La Estrategia 56, Prolán 53; Piowawa 56, Lipin 51; Salvaje 56, Magnolia 51; Karin 48.

PREMIO HAROLD. — 1.500 METROS. — HANDICAP. — 6.a SERIE

Alcaloide 57, Roseada 54; Jofregado 56, Zephir 54; Chovy 55, Carísima 53; Argelia 54, Egazti 50; Chamaquita 54, Leningrado 49; Insanita 54, Digna 48.

HIPODROMO CHILE

PREMIO BACHILLERA. — 950 metros

Normalidad 56, Horos 54; Benedicta 54, Laborista 54; Bienhechora 54, Misionera 54; Campanera 54, Moratorio 54; Chau 54, Otway 54; Dina Mía 54, Polinesie 54; Emilianita 54, Sugar 54; Free Star 54, Tristeza 54.

PREMIO BARITONO. — 1.400 metros. — Serie A.

Salpicón 57, Autógena 53; Texas 56, Kalamata 53; C. Alegre 55, Ladrona 53; Full Sail 55, Pentagrama 53; Gibraltar 55, Saipán 53; La Elvira 55, Addendum 52; Mariage 55, Brikeline 50; Charol 54, Cínica 50; Absinthe 53.

PREMIO BARITONO. — 1.400 metros. — Serie B.

Chingolero 60, Cap. Sutil 55; Chamullo 58, Ceatolei 55; N. Claro 58, Corzo 55; Sampaio 58, Chicote 55; Thrauco 58, Duqueco 55; Hospicia 56, Acurrucadita 53; Internada 56, Campechana 53; Moussinka 56, Rex 52; Afgano 55.

PREMIO BALTICO. — 1.200 metros. — 1.a Serie.

Sterling 57, Pilalai 51; Traviesa 56, Star Shell 51; Arrabalero 54, Panchito 50; Curanadu 54, Traicionera 50; Barilongo 53, Quechumalal 49; Vaguada 53.

SEGUNDA SERIE

Falucho 57, Dignificante 53; Compostura 55, Huerto 52.

Zapatazo ... Barullo ... Garay ... Bureo ... Zhukov ... Copihues ...

TERCE[RA] ...
Corruptor ... Enamorado ... Huiliche ... Ramses ... Alfil ... San Lorenzo ... Verdugo ... Trasentina ... Federada ... Monada ... Formento ...

CUAR[TA] ...
Corre que te Pille ... Carrilano ... Nudo ... Opereta ... Suriya ... Tridentina ... Orate ... Juvir ... Sta. Juana ... Villa Alegre ... Frieda ... Neblina ...

QUIN[TA] ...
Elkington ... Fonda ... Mitiquero ... Glory ... José Luis ... Neutral ... Barato ... Embrujo ... Tintito ... Martincito ... Precipitada ... Receloso ...

PREMIO GUT... Clásico.— 2.400 ...
Bromazo ... Terek ... Furiana ... Paganini ... Brandsen ... Lamento ... Emulo ...

CABALLOS ... (FUERA D...)
Afgano, ... Fuente, ... Insanita, ...

DIVI...
De 1.a a ... De 2.a a ... De 3.a a ... De 4.a a ...

00 OBREROS ESTAN TRABAJANDO EN A CANALIZACION DEL RIO BIO-BIO

millones costará el ...mer sector de esta colosal obra

...ULCHEN, 9. — Con un ...o de 82 millones de pesos ...stá construyendo el gran ...l Bío-Bío Sur, que será ...de los más grandes de ...América.

...n la actualidad trabajan ...sta obra 800 obreros pre...idos de modernos y efi...tes equipos mecánicos. Se ...levantado numerosos ...pamentos que se encuen...diseminados en Rucal... Guilapalo, Quilaco, La ...taña, Fundo, Campamen... Licura y Ñuñilque.

...e tiene proyectado que la ...mera parte de esta obra ...e seis o siete años, la que ...prende la bocatoma en ...lhue hasta el río Bureo. ...ector de Quilaco es uno ...os más difíciles por ser el ...o sumamente rocoso y ...gran sinuosidad, por lo ...tendrá que emplearse ...n cantidad de dinamita, ...ay que confeccionar gran... túneles y sifones para ...ener el debido nivel de ...aguas.

...onstruye esta colosal obra ...ngeniería la firma Eche...e Hurtado, que con an...oridad ha contratado ...s similares en diversas ...tes del país.

...omo una obra comple...ntaria se está construyen...también una casa desti...a a la Tenencia de Cara...eros de Quilaco.

...a importancia de este tra...o que permitirá el riego ...miles de hectáreas, será ...iscutiblemente, de un be...icio nacional, pues, mar...ando el concepto local o ...ona, alcanzará segura...nte al resto del país va ...entrarán en producción ...ras riquísimas ahora to...mente improductivas.

Un aspecto del río Bío Bío, cuya canalización permitirá regar miles de hectáreas ahora improductivas

TRANSPORTE DOUGLAS DE LA "FACH" ATERRIZO FELIZMENTE EN VICTORIA

Por primera vez tocó tierra allí avión de 51 pasajeros

VICTORIA, 9. — El miércoles último por primera vez en la historia de la aviación local aterrizó con toda felicidad el transporte Douglas N.o 902 de la Fuerza Aérea de Chile, con capacidad para 51 pasajeros, en el espléndido aeródromo con que cuenta el Club Aéreo de Victoria. Traía como pasajeros al comandante de la FACH, señor Guevara y familiares, quienes continuaron viaje por ferrocarril a Curacautín. El Douglas continuó viaje a Puerto Montt.

INAUGURACION DE TRABAJOS PARA INSTALAR RADIO. — En esta misma semana también llegaron a Victoria por vía aérea el señor vicepresidente de la Línea Aérea Nacional, don Juan del Villar y el señor Subsecretario de Aviación y Consejero de la LAN, comandante don Darío Callejas quienes inauguraron en sencillo acto los trabajos de instalación de una Radioestación y Radio-Faro que son indispensables para facilitar el aterrizaje y despegue de las naves aéreas de esta línea comercial como también para el control del viaje de éstas en sus vuelos periódicos a la zona sur.

Los distinguidos visitantes fueron atendidos por los dirigentes del Club Aéreo de Victoria.

EL COMANDANTE DON GUILLERMO GESCHE. — Especialmente invitado por el Club Aéreo de Victoria estuvo en la ciudad el señor comandante de Aviación y Secretario del Comando en Jefe de la F. A. CH., don Guillermo Gesche, quien se impuso con todo interés de los trabajos de mejoramiento del aeródromo local, demostrándose muy bien impresionado del progreso alcanzado por los activos dirigentes locales y del magnífico estado de la pista.

En reconocimiento a los servicios prestados en la capital por el comandante señor Gesche en las diversas gestiones realizadas por el Club Aéreo de Victoria sus dirigentes le ofrecieron una significativa manifestación en el Club Social.

CURSO DE INDUSTRIAS CASERAS. — El martes próximo se iniciará en la ciudad el Curso de Industrias Caseras, que ha venido organizando el profesor don Raúl Arellano Delayecoré para la fabricación de muñecas y otros con cera, cartón piedra, yeso, etc., destinado a la capacitación de las dueñas de casa en trabajos remunerativos.

Las clases tendrán lugar en el local social de la Sociedad de Socorros Mutuos "La Unión Obrera" cedido gentilmente por gestiones de su presidente, don Sabás Mesa P.

ENFERMOS. — Continúa grave, en el Hospital de Victoria, don Ismael Contreras.

VIAJEROS. — Se encuentra pasando una temporada, en esta ciudad el señor Director General de Instrucción Primaria, don Humberto Vivanco, acompañado de su esposa, señora Clotilde Torres de Vivanco e hijos Humberto, Cotito e Hiram.

VISITA OFICIAL. — Regresó el señor Intendente de la provincia, don Francisco Vásquez y comitiva luego de haber visitado Victoria, Curacautín y Lonquimay. — (El corresponsal).

EJEMPLARES DE LA FAUNA SUREÑA SOLICITA ZOOLOGICO DE SANTIAGO

ESTABLECERA TRUEQUE CON DIVERSOS PAISES

OSORNO, 9.— El biólogo del Jardín Zoológico de Santiago, don Carlos Yáñez Bravo, quien integra la Comisión Examinadora Universitaria del Bachillerato, solicitó por intermedio de la prensa local, advertir a los cazadores de la zona, que el Zoo se interesa por adquirir ejemplares vivos de la fauna autóctona regional, en cualquier cantidad, para establecer canje con otros zoológicos del mundo.

Señaló el señor Yáñez Bravo, que en breves días más llegarán procedentes de La Haya, por vía marítima, un valioso cargamento de animales, procedentes del Zoológico de La Haya en Holanda, en el que se destaca la partida de dos pequeños jabalíes, dos puerco-espines de la India, cuatro grullas coronadas, dos dammas, cuatro pequeñas ardillas y un tejón.

Manifestó también que antes habían recibido 20 ejemplares de patos europeos que constituyeron una valiosa colección.

En retribución, el Zoo chileno envió a Holanda una partida de 19 aves de la fauna chilena destacándose entre ellas kankanes, perdices, codornices y abutardas.

Agregó que en marzo próximo llegará por vía marítima, procedente de Nueva York y con destino a Valparaíso, un magnífico chimpancé africano, que no pudo ser traído por vía aérea del Atlántico, debido a que el animal no habría soportado la altitud en que viajan los aviones intercontinentales.

Además, expuso que de Argentina han ofrecido cambiar dos pares de canguros por dos cóndores. (EL CORRESPONSAL).

EN TALAGANTE SE EFECTUA ENERGICO CONTROL SANITARIO

TALAGANTE, 9.—De acuerdo con disposiciones emanadas de la Superioridad Sanitaria Provincial de Santiago, la Oficina Departamental de Talagante ha venido efectuando una importante campaña de higienización y saneamiento de la vivienda, es así como el Inspector Sanitario Fiscal y Municipal, señor Gustavo Schulz, ha ordenado que los repartidores de leche, pan, helados, etc., deberán estar provistos de delantal blanco, pintar sus carretones lecheros y heladeros de blanco, poseer al día su carnet sanitario y certificado de vacunación antitífica. Se ha exigido, al mismo tiempo, que el personal que trabaja en fábricas, almacenes, carnicerías, etc., estén al día con el carnet sanitario y den cumplimiento a los Reglamentos y Ordenanzas vigentes.

Esta importante labor se está llevando a efecto con la decidida cooperación de la Municipalidad y Carabineros, cuyo eficiente jefe, el capitán don Germán Fuenzalida F., se desvela por el cumplimiento de las disposiciones y leyes vigentes, y de las activas inspectoras de la Asociación de Dueñas de Casas a cargo de su presidenta, señora Alicia Santaella de Soto. —(DIAZ, corresponsal)

SERVICIO DE TAXIS AEREOS EN VALDIVIA

VALDIVIA, 9.— A fines de la semana próxima iniciará sus actividades en esta ciudad la Línea Aérea del Pacífico Sur, con el servicio de taxis aéreos.

El servicio se hará con un avión Sea-Bee, similar al que será utilizado en Puerto Montt. Esta máquina que tendrá su base en Valdivia, efectuará vuelos diarios hacia los diferentes lagos de la región e incluso a Bariloche, sirviendo a los turistas en una forma admirable.

Dichas máquinas podrán aterrizar en los aeródromos de las ciudades vecinas, como acuatizar en los ríos y lagos o amarizar en los balnearios de la región tales como Mehuín, Chaihuín, Niebla, etc. (EL CORRESPONSAL).

DIRECTOR GENERAL DE OBRAS PUBLICAS EN ANCUD Y AYSEN

ANCUD, 8. — Procedente de Santiago y a solicitud expresa de S. E. el Presidente de la República, don Gabriel González Videla, llegó a esta ciudad el Director General de Obras Públicas, don Oscar Tenhamm V., quien viene a imponerse en el terreno mismo de los problemas de estas apartadas regiones. Después de permanecer varios días en esta ciudad el señor Tehamm se dirigirá a Aysen para estudiar ejecuciones de obras, especialmente viales y de arquitectura. — (BAHAMONDEZ, corresponsal).

...plosión causó un muerto y tres heridos en Lebu

...EBU 9. — El viernes úl... a las 12 horas, y en ...nstancias que se realiza... las faenas de trillar a ...uina trigo en el fundo "Los ...manos" de propiedad del ...r Cerciño Ulloa Fierro, ...ado en el sector de Cara... ...a Subdelegación de Los ...os, por motivos que se ...ran, hizo explosión una ...ra de la máquina, cau... una muerte y tres heri...

...reció instantáneamente el ...ro Erasmo Muñoz de 65 ... de edad, heridos graves ...berto Suazo Romero y Ci...no Albiado Segura; regu...gravedad José Torres Pe... Además se incendiaron tres ...las cargadas con trigo. ...heridos fueron traslada... inmediatamente a Cañete, ...e fueron hospitalizados.

...obrero fallecido no era ...jador del fundo, y en el ...ento que se produjo la ex...ón pasaba cerca de ese si... Las pérdidas materiales no ...sido todavía avaluadas.

...NFLICTO SOLUCIONADO ...residida por el Intendente ...provincia, se efectuó una ...ión conciliatoria en el con... de los mineros de carbón ...s Compañías Iliana y An...la con sus patrones. ...spués de dos horas de dis...n se llegó a un arreglo ...factorio, levantándose un ... de avenimiento entre las ...

...EVO INSPECTOR DEL ...BAJO. — Se ha hecho ... de su puesto de Inspec... del Trabajo, de esta loca... el funcionario del Minis... del Trabajo, don Pedro ..., quien ha sido muy fes...o en Lebu.

...RAS PORTUARIAS. — ...bien recibida ha sido en ...ciudad la noticia de que el ...erno ha destinado una im...ante suma para la iniciación ...s obras portuarias, proble... que ha sido desde hace ...os años una sentida nece... — (PROUZA, correspon...

...CENTRACION OBRERA ...HONOR DE B. IBAÑEZ ...ABRA EN PTE. ALTO

...ENTE ALTO, 9.— Con to... ...terés se aprestan las orga...ciones sindicales de Puente ... para rendirle un homena... Bernardo Ibáñez, en el ...o Palermo, de propiedad ...Sindicato Industrial de Pa...os.

...este acto, junto con el líder ...s Trabajadores de América, ...sido especialmente invita... Carlos Godoy, Secretario ...ral Subrogante del Conse...acional; Isidoro Godoy; ...Varela; Manuel Hormazá... Consejeros Nacionales de la ...CH, y delegados del Na... al Congreso de Lima y el ... Roberto Pérez Núñez, Se...rio General del Provincial ...ago, junto con todo el ...ejo.

...acto será presidido por ...berto Ramírez, Secretario ...C. T. CH. de Puente Alto ...con el Consejo y en for...especial, por el Alcalde de ...omuna, señor Marcial Fuen... tesorero del Sindicato Pa... ...organización que se hizo ...sentar en Lima por su pre... señor Francisco Gonzá...

...o punto interesante de es...to, es, la invitación a toda ...ensa de la capital, quienes ...atendidos fraternalmente ...és de terminado el acto.

Pista ecuestre fué inaugurada en Curacautín

CURACAUTIN, 9. — Un brillante acontecimiento ecuestre se llevó a efecto en esta ciudad, con motivo de la inauguración del Jardín de Saltos donado por don Osvaldo Jarpa Bisquert, quien fué a la vez donante del premio Champion.

Concursaron equitadores de Temuco, Angol, Selva Oscura y de la localidad, destacándose el teniente Neira de Carabineros y los señores Jorge Podlech, hermanos Mostart, Gerónimo 2-o Sandoval y Arturo Calvo. — (ARANEDA, corresponsal).

Una condenada a muerte salvó de ser fusilada

VALDIVIA, 9.— María Alvarez Alvarez, quien el 25 de octubre de 1945, dió muerte a su esposo, Purísimo Oyarzo, en la ciudad de Castro, y que fué condenada a muerte por el Juez de esa ciudad, don Miguel Quijada, siendo rectificada esta sentencia por la Corte de Apelaciones de Valdivia, fué salvada a última hora de morir fusilada, cuando el Ministro de Justicia, señor Eugenio Puga, ofició a la Corte comunicando su resolución de conmutarle la pena por la de presidio perpetuo.

María Alvarez ha sido trasladada a Santiago, para que cumpla, en la capital esta sentencia, igualmente que el coautor del mismo delito, Ramón Segundo Alvarez, quien cumplirá 12 años de prisión por haber participado en este hecho delictuoso, que conmovió hace dos años al público del país. (EL CORRESPONSAL).

ESTABLECERAN PODER COMPRADOR DE TRIGO EN NUEVA IMPERIAL

NUEVA IMPERIAL, 9. — Se encuentra en esta ciudad, el señor Gustavo Rotger, representante del Instituto de Economía Agrícola con el fin de establecer el poder comprador del trigo en Nueva Imperial.

El señor Rotger se ha puesto en contacto con las autoridades y agricultores de la región con el fin de iniciar la importante función que desempeña.

Los precios oficiales serán dados tan pronto lo comunique el Instituto de Economía.

LICEO DE HOMBRES. —Es de urgente necesidad la creación del Quinto Año de Humanidades en el Liceo local. La creación del citado curso se justifica ampliamente, si se tiene en cuenta que el número de alumnos que desean incorporarse a él es superior a 25.

Es de esperar que el señor Ministro de Educación dé una solución favorable a este problema por demás delicado y urgente. — (El corresponsal).

General Vásquez asumirá jefatura de la 3.a División

CONCEPCION, 9.— El viernes último llegó a esta ciudad procedente de Santiago, el General de División, don Arístides Vásquez R. quien asumirá en el curso de esta semana la Jefatura de la Tercera División del Ejército en reemplazo del general señor Santiago Danús Peña que ha sido designado Director del Departamento del Personal del Ejército con sede en la capital.

JEFES DEL BANCO DE LONDRES

El lunes próximo llegará a Concepción, por vía aérea, el honorable B. Pleydell-Bouverie, destacado hombre de negocios y miembro de la Junta Directiva del Banco de Londres y América del Sur en Londres, quien permanecerá algunos días en esta ciudad. Aprovechará su estada para conocer las principales industrias de la región y ponerse en contacto con el comercio local.

Acompaña al distinguido visitante el señor Harold Grime, Gerente General interino del Banco de Londres en Santiago.

JEFATURA DE PUERTOS

Hoy asumió la jefatura zonal de puertos, don Raúl Varela, quien subrogará al titular ingeniero, don Roberto von Bennewitz, que se encuentra ausente de la ciudad.

JEFE CONSERVADOR

Después de una breve permanencia en esta ciudad regresó a Santiago, el alto personero del Partido Conservador, don Fernando Aldunate, quien sostuvo diversas entrevistas informales con dirigentes locales de esa colectividad política.

SUELDO VITAL

La "CUREP" y la Asociación de Empleados de Concepción apelaron de la fijación del sueldo vital para la provincia, fijado por la Comisión Mixta de Sueldos, la que deberá tratar esta apelación y en seguida remitirla a la Comisión Central, quien deberá aceptarla o rechazarla. (EL CORRESPONSAL).

INCENDIO QUEMO 3 PROPIEDADES EN PITRUFQUEN

PITRUFQUEN, 9.— El viernes último se produjo un violento incendio en la calle Bilbao, quemándose totalmente las propiedades de la señora Peignade de Guerrero y de la Sucesión Frossard. El fuego se propagó con suma rapidez, debido a que las casas eran de madera y a que la alarma fué dada cuando las llamas ya invadían por completo la propiedad de la señora Guerrero, sitio por el cual empezó el fuego.

Después de un ímprobo esfuerzo, las dos Compañías de Bomberos lograron apagar el siniestro, salvando las casas contiguas. Los daños han sido avaluados en más de $ 120.000 y no existían seguros de ninguna especie. (EL CORRESPONSAL).

FEROZ PUMA CASI DEVORA A UN CICLISTA ARGENTINO

Lo acometió en camino de Inca de Oro a Pueblo Hundido

COPIAPO, 9. — Un puma enfurecido y hambriento casi devora a un deportista argentino, el que providencialmente pudo escapar de una muerte segura.

En efecto, el ciclista transandino Pedro Fichara, que realiza una jira de buena voluntad y de confraternidad americana desde Buenos Aires a Nueva York, y que recién acaba de visitar esta ciudad, estuvo a punto de ser víctima de las garras de un puma, en el camino de Inca de Oro a Pueblo Hundido.

En circunstancias que Fichara se había detenido a descansar por algunos instantes, dejando cerca su bicicleta, súbitamente notó la presencia de la fiera, la que lo embistió dando pavorosos rugidos.

El ciclista argentino, sin armas y solo en la inmensidad de la pampa, optó por la huída, siendo perseguido de cerca por el puma. Pudo a última hora escapar, trepándose a un poste telefónico, donde permaneció más de 2 horas, hasta que la fiera se aburrió de la espera y desapareció entre los arenales.

Pedaleando rápidamente, Fichara cruzó en tiempo record la distancia que lo separaba de Pueblo Hundido, llegando a este punto en las últimas horas de la tarde.

DIRECTORIO LIBANES

La Sociedad Libanesa de la localidad, que goza de simpatías generales, en su última sesión procedió a elegir el nuevo directorio para el año en curso. Quedó constituído en la forma siguiente: Presidente, don Nallib Balut; vicepresidente, don Rachid Bichara; secretario, don Alberto Bichara; prosecretario, don Elías Nicolas; tesorero, don Emilio Germany; protesorero, don Humberto Galeb; directores, señores Ricardo Massad, Nasib Zalaquet, Nasib Balut, José Nicolas, Zacarías Buhadla.

Al constituirse el directorio, la Sociedad acordó celebrar una sesión solemne seguida de una manifestación social, a la cual han sido invitadas diversas delegaciones de sociedades locales.

PLANTA PAIPOTE

Optima impresión ha causado en todos los círculos de la ciudad la información dada por la prensa local, en el sentido de que el Ministro de Hacienda, don Jorge Alessandri R., tiene en estudio la inversión de $ 50.000.000, que servirán de base para financiar la construcción de la Fundición de Paipote. Además, se ha informado que dicho Secretario de Estado enviará al Congreso Nacional un Proyecto de Ley mediante el cual se destinan 30 millones de pesos más, a fin de atender a las obras del plantel de beneficio ya indicado.

Las autoridades y miembros de la Asociación Minera de Copiapó, procuran, mediante reuniones periódicas, ponerse en contacto con la Sociedad Nacional de Minería, a fin de obtener datos oficiales acerca de este importante problema.

NOTAS SOCIALES

Viajeros. — A Santiago se han dirigido por vía LAN las siguientes personas: señor Luis Araya Herrera, señorita Elsa Pellegrini Catalano, señora Enriqueta Catalano viuda de Pellegrini, señor Eduardo Catalano Gómez, y señor Fernando Libenow Terbell.

Manifestación. — Un grupo numeroso de amigos ofreció una manifestación de despedida al señor Antonio Pérez, contador de Impuestos Internos, con motivo de su traslado a Temuco. Varias familias de la localidad han preparado, además, una reunión social con el fin de despedir a la familia del señor Pérez.

Enfermo. — Dedicado de salud se encuentra en ésta don Luis Correa, empleado de la Caja de Crédito Minero en Carrera Pinto.— (BARQUIN, corresponsal).

Alumnos de Coyhaique

Grupo de alumnos de la Escuela Granja N.o 7 de Coihaique, acompañados del Director don Oscar López González y del Práctico Agrícola, don Gonzalo Ampuero Pacheco.

CINE, TEATRO Y RADIO

La Artista de Hoy

Jayne Meadows, atractiva actriz de los Estudios Metro-Goldwyn-Mayer se pasa la vida, entre películas, a las orillas del mar. Como se acordarán, la versátil artista trabajó últimamente con Robert Montgomery en "La Dama en el Lago", y pronto terminará otra película, al lado de William Powell en la más nueva cinta de la serie de "Los Acusados".

NUEVA HOSTERIA SE INAUGURARA EN "LA OBRA"

LA OBRA, 11.— Mañana tendrá lugar la apertura de la nueva casa anexa de la Hostería y Residencial "El Pilón", ubicada cerca de la estación de los Ferrocarriles.

El edificio principal está frente al paradero de los micros y su propietario, don Raúl López, no ha omitido sacrificios para ofrecer a los turistas y forasteros las mejores atenciones, tanto en la temporada de invierno como en verano.

Desde ese sitio se admira el fantástico panorama del cajón del Maipo, y para llegar hasta allí hay góndolas tres veces al día, directas, partiendo desde Santiago, además de las que pasan para El Volcán.

La apertura tendrá lugar mañana y la inauguración oficial el próximo domingo 17, con un baile y recepción en honor de las autoridades y representantes de la prensa. (CORRESPONSAL).

BIOGRAFIA DE BENITO JUAREZ VEREMOS EN EL ECRAN DEL T. REX

Es sin disputa la figura de Benito Juárez, una de las que más vigorosamente se destacan entre las de los grandes hombres del siglo pasado; él en México y Lincoln en los Estados Unidos, significan para sus respectivos países toda una época. La veneración con que el pueblo norteamericano mira al leñador ascendido a Presidente, es similar a la que el pueblo de México siente por el Indio de Guelatao; por eso Warner Bros, entre todos los grandes hombres de la Historia eligió para llevar a la pantalla la grandiosa figura de "Juárez" realizando una biografía que aún no ha sido superada, y que nuestros lectores podrán admirar desde el jueves en el Teatro Rex. En el grabado Paul Muni anima una escena de "Juárez", película que también nos muestra a Bette Davis.

REPITEN HOY UNA OBRA EN EL TEATRO IMPERIO

La comedia "¡Aló!... ¡Aló!... ¡Número equivocado!", de Julio Asmussen Urrutia, que se ha venido representando con éxito creciente en el Teatro Imperio, va de nuevo en las dos funciones de hoy de la Cía. Alejandro Flores.

Sin discusión, esta picaresca y fina comedia de Asmussen, se ha impuesto al público. Se iba a representar sólo tres o cuatro veces durante la temporada de Flores, y ha resultado tan grande su éxito, que se ha mantenido indefinidamente en cartelera. Se trata de una pieza basada en un tema intrascendente, pero tratado con gran habilidad y gracia. Flores está magistral.

COMPAÑIA CHILENA DE ESPECTACULOS — CCE — LOS MEJORES PROGRAMAS EN LAS MEJORES SALAS

Rex

EL MEJOR TEATRO DE AMERICA
FONOS 31143-31144 · HORARIO 3-6.30 Y 9.45 P.M.

20th. CENTURY FOX presenta a Betty Grable y Don Ameche, en la superproducción en tecnicolor:

"SERENATA ARGENTINA"

Suplemento: Noticiario. Agregados y Sinopsis.

REAL

Reestreno en copia nueva de "EL HALCON DE LOS MARES" (Menores) por Errol Flynn.

SANTIAGO

Estreno de la película policial en castellano: "SU ULTIMA AVENTURA" (Mayores). Por Arturo de Córdoba y Esther Fernández. Complementos.

Rotativo VICTORIA

Funciones a la 1.15, 3.15, 5.15, 7.15 y 9.20 P. M.

WARNER BROS presenta a Faye Emerson en: "LA DAMA PISTOLERA" (Para mayores)

Sylvia Villalaz y su nueva Compañía

Sylvia Villalaz, figura estelar del elenco de vodevil que actúa en el escenario del "Lux". En la comedia picaresca "Se necesita un padre", de Valentini-Gentil, la hermosa primera actriz encarna una brillante y sugestiva heroína, en la que pone en juego su brioso temperamento y rico caudal de recursos de fina intérprete.

Guillermo Cárter está en Santiago

DESDE hace algunos días se encuentra en nuestra capital el señor Guillermo Cárter, supervisor de Películas Mexicanas S. A. y esposo de nuestra estrellita María Teresa Squella. El señor Carter ha realizado un viaje por Europa, y recientemente ha estado en Buenos Aires. En una breve charla nos manifestó este cinematografista que el material mexicano está muy bien explotado en Chile por Cinematográfica Ibarra. Nos agregó que durante 1948 el público podrá apreciar películas de alto valor artístico y comercial, ya que los productores aztecas han seleccionado los argumentos y los artistas que intervienen en ellas. Por este mismo antecedente, nos dijo el señor Cárter, el número de películas se ha reducido, para así entregar el material más perfecto del cine en castellano.

Hemos sabido que María Teresa Squella y su esposo, se dirigirán en esta semana al Perú para proseguir luego a México.

SEÑORA DUEÑA DE CASA: El comercio honrado cumple una función social y merece respeto. En cambio el comerciante que especula, especialmente con artículos de primera necesidad, merece sanción. Haga sus denuncias a la Inspectora ad-honores de su barrio o a la Municipalidad de su comuna.— ASOCIACION NACIONAL DE DUEÑAS DE CASA.

CRITICAS TEATRALES.—

"LOS GAVILANES"

La zarzuela del maestro Guerrero y de Ramos Martín, es modélica, en un aspecto: en el de señalar todo aquello que poco a poco ha ido arrastrando al género hacia su decadencia.

Porque no es posible negar el hecho evidente de la depauperización de un teatro que en otra época fué robusto y vigoroso. La zarzuela, vive hoy, gracias al reverdecimiento de algunas obras antiguas.

No LA CALESERA, ni LA DOLOROSA, ni KATIUSKA, ni LOS GAVILANES, soportan la comparación con la producción media de finales del siglo. DOÑA FRANCISQUITA es el último fruto —magnífico, por cierto— de aquella tradición. Tal vez sea la flor postrera, y por ello espléndida, de una inspiración fatigada.

Volviendo a "Los gavilanes", y pensando en el efecto que su representación produce en la sensibilidad menos despierta, nos explicamos que el público español se aparte de la zarzuela. Si sus autores se hubieran propuesto acentuar los despropósitos y los absurdos, no lo habrían conseguido tan plenamente.

El libreto carece de sentido teatral. El señor Ramos Martín, ha superado todas las convenciones dramáticas y los personajes entran y salen no por razones lógicas, sino al arbitrio y al capricho de la voluntad del autor. Claro que los diálogos son fluídos y sueltos. Pero, el tema está ayuno de interés. Un emigrante vuelve a su aldea cargado de oro. Allí, en el rincón de su juventud, tropieza con la primera dificultad: los años acumulados en su cabeza. Vuelve rico, pero la juventud ha desaparecido. Y con ese tema, desarrollado a base de reflexiones filosófico-musicales, de menguado calibre, se va desenvolviendo la pieza.

Primer absurdo: el traje del indiano. Su atuendo recuerda a medias ciertos trajes castellanos, y el que llevan los flamencos y torerillos que simula Hollywood.

Segundo absurdo: el indiano vuelve del Perú y lo primero que hace, ¡es cantar un tango! En efecto, Guerrero creyó que la manera más eficaz de ambientar su obra era colocar una pieza musical de carácter americano. ¡Qué más daba el Perú que la Argentina!

El resto de la parte musical es tan endeble como esa melodía a cuyos acentos el emigrante canta la huida lamentable de los años mozos. Con excepción de una alborada, la que sirve de introducción, lo demás ofrece una calidad artística de escaso valor. En este aspecto LOS GAVILANES, son muy inferiores a LA ROSA DEL AZAFRAN, en cuya obra la abundancia de motivos musicales de carácter regional y las excelencias del libreto salvan la pobreza creadora del maestro.

La interpretación pasó sin pena ni gloria. Manuel Abad cantó su parte en forma excelente. No podemos decir lo mismo de Concepción Palacios. Sus agudos son desagradables, y en esta obra los reiteró con exceso.

Nos parece que el señor Barreta exageró en la comicidad y su Clariván tomó contornos "clonescos". En el mismo vicio incurrió Ernesto Vicente.

Algunos de los trajes del coro desentonaban con el ambiente campesino de la zarzuela.

CRITILO.

Errol Flynn aparece en una cinta de emociones: se reestrenará hoy

La pantalla del Real reestrenará desde hoy la extraordinaria película de Brenda Marshall, Errol Flynn y Claude Rains, "El Halcón de los Mares", una película que nos muestra emociones nunca alcanzadas por la cinematografía norteamericana, y donde cada uno de los artistas cumple una magnífica labor.— En la fotografía aparece Errol Flynn en una escena de la citada muestra fílmica

Girando el DIAL

Los aficionados de todo el país esperan con entusiasmo las transmisiones especiales que ha de realizar Radio "La Americana" de Santiago, de los detalles del Campeonato de Campeones que ha de iniciarse mañana en la capital.

Será un nuevo esfuerzo deportivo de C.B. 130. Como es tradicional los relatos desde la cancha estarán a cargo del dinámico y experimentado locutor Tito Martínez, gran conocedor de las lides radiales, en las cuales se ha demostrado siempre como un as.

Los comentarios al margen de cada partido los realizará uno de los "speakers" más hábiles de Sud América: el famoso Fioravanti, de Radio Splendid de Buenos Aires, quien jugará esta vez uno de los mejores desempeños de su carrera profesional.

Estos dos valores del micrófono en la rama deportiva tendrán a su cargo las entrevistas de carácter periodístico que harán a los diversos integrantes de este Campeonato que apasiona con razón a la afición de Sud América.

ESTA SEMANA EN HOLLYWOOD

El dictador supremo de la música en los Estados Unidos, James Petrillo, acaba de dictar un "úcase"; prohibiendo la grabación de discos de gramófono en todo el país, con el objeto preciso de cercar por hambre a los aparatos mecánicos, que son causa directa del desempleo entre los artistas.

¿Tendrá éxito Petrillo con su decreto? Posiblemente, si los Estados Unidos poseyeran la clave exclusiva de hacer discos de gramófono, pero difícilmente, existiendo fábricas en todo el mundo. "Esta es una magnífica oportunidad para nuestros artistas. Ahora es la ocasión para vender composiciones que puedan escucharse por la radio o en discos de gramófonos sin la intervención de la Federación de Música. A trabajar, amigos. A trabajar.

El músico cubano Desi Arraz está por transformarse en productor de películas. Quizás sea un negocio espectacular, pero el suave cantante, que atrae a millares de admiradores en donde se presenta, tendrá que formarse una armadura para poder presentarse en el estudio "Columbia" y escuchar las batallas verbales que se desarrollan a diario en esos "sets".

Quizás le ayude la presencia de su esposa, Lucille Ball, que está filmando "Pink Lady". No lo sé, pero la brusquedad del cambio del escenario a la silla directorial es aterrador.

"Los tesoros de Sierra Madre", filmado en su casi totalidad en México, es una película notable. Llaman especialmente la atención los artistas mexicanos que hablan directamente en castellano, sirviéndoles de traductor Walter Huston, que representa a un buscador de oro con tal maestría que es lástima no se haya exhibido esta producción antes del 31 de diciembre para tener cabida en la próxima "cademia de Ciencias Cinematográficas. El actor principal es Humphrey Bogart, que tiene el rol de "loco", y de sucio. Parece las dos cosas. Especialmente lo último; pero quien lo vió en el "set" recuerda que toda esa capa inmunda era cuidadosamente aplicada cada mañana, por un experto en maquillaje que se dedicó años a estudiar la forma como se ven los piojosos cuando son piojosos. Así es Hollywood.

ULTIMAS FUNCIONES DE LA CIA. DE ZARZUELAS

Numerosa concurrencia se dió cita anoche al Teatro Municipal, con motivo de estrenarse las zarzuelas del género chico "La Alegría de la Huerta" y "El Puñao de Rosas" en honor y beneficio de Andrés Barreta, quien fué cariñosamente ovacionado por el público, al igual que Conchita Palacios, Laura Blasco, Argentina Larena, Joaquín Arenas, Ernesto Vicente, Hispano Santos, Pepín Fernández, Romano Vita, Campos y Comoglio, que tenían a su cargo los otros papeles importantes de ambas obras. Hoy en vermouth, se reprisarán La Alegría de la Huerta y El Puñao de Rosas, y en la noche, irá el formidable éxito "Los Gavilanes", con Argentina Larena, Conchita Palacios, Laura Blasco, Marcos Cuba, Manuel Abad, Andrés Barreta, Ernesto Vicente y Romano Vita en los roles principales.

Mañana miércoles, en vermouth, irá La Casta Susana y en la noche, en penúltimo día de actuación, habrá una función monstruo con Marina y Alegría de la Huerta.

UN FAMOSO CONJUNTO DE BAILES DEBUTARA EL PROXIMO VIERNES

Es extraordinario el interés que ha despertado en el público en general el nuevo espectáculo que presentará el viernes en la noche en el Teatro Municipal el esforzado y dinámico empresario don Renato Silvati.

En realidad, el Ball...
cional Tamara Beck, ...
espectáculo al cual ...
mos, es de gran cate...
tica y solamente la ...
trae en trajes y deco...
taría para despertar ...
justificado, ya que ...
da ballet con verda...
plendor escénico. A ...
gamos que cada uno ...
larines que figuran ...
co, cuya nómina ...
remos mañana, es ...
sumado, y que ...
abarca todas las ...
danza universal y ...

FRANCISCO DE PAULA SE CONVERTIRA EN GALAN DESTACADO DEL CINEMA

SE OPUSO A INICIAR SU CARRERA DESDE UN LUGAR PRIVILEGIADO

BREVE BIOGRAFIA

Es en realidad en "Mirad los lirios del campo", donde Francisco de Paula se convierte en el primer galán del cine argentino. Esta es la opinión unánime de quienes han visto la película, y a tal punto es firme esa convicción, que una productora se ha apresurado a contratar a De Paula para que anime tres películas con categoría de astro.

De Paula es un producto de la radiotelefonía, en la que se inició diez años atrás y en la que actuó constantemente, en los más diversos papeles. Ganó una inmensa popularidad, y su nombre, dentro de la Argentina, es tan conocido como el de Libertad Lamarque, Luis Sandrini y cualquera gran figura. Consolidó esa popularidad manteniéndose en la radiotelefonía, pero en 1944 decidió hacer sus primeras incursiones en el cine.

Actor consciente, De Paula se opuso a debutar en la pantalla como primera figura. Prefirió conocer antes su nuevo medio de actividades, estudiarlo, hacerse a él, para sacar luego el mejor partido. Y alternando sus actuaciones en radio y en teatro, —al que también se incorporó—, De Paula hizo su experiencia cinematográfica en cinco películas. Estas producciones lo maduraron para los grandes papeles, y por eso, cuando la productora Sur le ofreció el Eugenio de "Mirad los lirios del campo", De Paula abandonó todas sus demás actividades para consagrarse a este personaje, que lo cautivó, y en el que vió el vehículo ideal para llegar a la fama por el buen camino.

FRANCISCO DE PAULA

Quizás el mejor trabajo de actor joven que registra el cine argentino en los últimos diez años, sea el de Francisco de Paula, en "Mirad los lirios del campo". Toda la vida atormentada, la psicología cambiante, la naturaleza sensible y el hondo drama del protagonista de la novela, han sido representados por De Paula con admirable compenetración, con una perfecta graduación de matices y con una naturalidad que da a cada escena su exacto tono, y que presta a los momentos culminantes una tensa emoción.

EN UN BARRIO POPULAR SE PRESENTA UN CIRCO

Con extraordinario suceso sigue funcionando en los diversos barrios el aplaudido conjunto circense cubano "Los Murciélagos", espectáculo encabezado por este lucido trío de trapecistas voladores de las Antillas.

El Circo cubano de "Los Murciélagos", hoy a las 21.40 horas se presenta en la Población Bulnes, donde actuará los días 10, 11 y 12, para pasar al local de Negrete, en el terminal de la Avenida Independencia, Comuna de Conchalí.

El último drama de Elsa O'Connor para el cine, se estrenará hoy en dos pantallas de nuestra capital

Ricardo Passano y Elsa O'Connor animan esta escena de "La Senda Oscura", nueva película de Estudios San Miguel que hoy se estrenará en los teatros Santa Lucía y Continental.

Cabe señalar que este será el último drama que veamos en el cine de la actriz Elsa O'Connor, ya que a consecuencias de un grave accidente falleció hace algún tiempo.

Gabriel Figueroa, Arturo de Córdova y Esther Fernández se reúnen en un film

ARTISTAS Y FOTOGRAFOS DE ALTO VALOR EN LOS CIRCULOS CINEMATICOS

Ante el anuncio del estreno de una película interpretada por Arturo de Córdova, generalmente el interés del público, ha sido extraordinario, pero creemos que difícilmente los sírculos sociales, comerciales y artísticos de Chile, hayan demostrado su complacencia como ahora, por asistir a las exhibiciones de la superproducción "Su Ultima Aventura", que Cinematográfica Ibarra entregará a la consideración de los amantes del cine, desde hoy, en la pantalla del Teatro Santiago.

Arturo de Córdova y Esther Fernández se superan en esta admirable realización que llevó a la cámara con singular acierto el director Gilberto Martínez Solares, con la valiosa colaboración de Gabriel Figueroa, el inimitable cameraman que lograra tantos premios y distinciones en el memorable torneo internacional del cine, celebrado el año próximo pasado en Cannes y en el cual tomaron parte los mejores elementos que trabajan para el séptimo arte.

En el reparto general de la película, que ha despertado la curiosidad de todos los públicos, figuran Consuelo Guerrero de Luna, famosa actriz cómica, Arturo Soto Rangel, cotizado actor de carácter y el divertido Chino Herrera, el cual ha ganado su popularidad gracias a la radiotelefonía. "Su Ultima Aventura", fué producida en los sets mexicanos, por Mauricio de la Serna, para el sello Mercurio, firma que contrató especialmente a Sixto Pondal Ríos y Carlos Olivari, para la confección del argumento que podrá aplaudirse desde hoy.

Esther Fernández y Arturo de Córdova se refrescan para continuar la filmación de "Su Ultima Aventura". Fotografía tomada cuando se filmaba la película que hoy conoceremos en el Teatro Santiago

DIVERTIDA COMEDIA EN EL ESCENARIO DEL LUX

Una pieza singularmente grata es la que nos está ofreciendo en el escenario del Teatro Lux, la Compañía de Vodevil que dirige el talentoso actor español, Antonio Gentil. "Se necesita un padre" —obra que pertenece al género frívolo —es un incitante vodevil en que la gracia, el ingenio y la comicidad, se han unido para deparar al espectador dos horas de franco esparcimiento. En esta pieza, que por sus escenas subidas de tono no se hace recomendable para menores, ni señoritas, tienen especial lucimiento, la primera actriz Sylvia Villalaz, Angela Morel, Ernestina Estay, Consuelo Prado, Virginia Letelier, Juanita Montes y Mecha Calvo, y entre el elenco masculino, Gerardo Grez, Arturo González, Pepe Harold, Angel Redondo, Gabriel Tejel, Rogelio González y Hugo Morel.

CIA. NACIONAL DE TEATROS S.A. CHILENA

LOS MEJORES ESPECTACULOS — HOY — EN LOS MEJORES TEATROS

CENTRAL FONO 33555	**SANTA LUCIA** FONO 61379	**CONTINENTAL** FONO 60735
CERRADO POR MEJORAS	3, 6.15 y 9.45 — ¡Simultáneamente en ambos teatros! María Duval y Elsa O'Connor, dos estrellas del cine argentino, en una película maravillosa. (Sólo para may.) "LA SELVA OSCURA"	
CERVANTES FONO 88569	**BANDERA** FONO 89111	**NORMANDIE** FONO 87749
3, 6.15 y 9.45 P. M. Gary Cooper, en una película de acción (Mayores) "LAS AVENTURAS DE MARCO POLO"	3.10, 6.30 y 10 P. M. Una joya del cine francés (Sólo para mayores): "LA MUJER QUE MAS AME"	3, 6.30 y 10 P. M. Eddie Cantor y cien hermosas mujeres. (Mayores): "ESCANDALOS ROMANOS"
ORIENTE FONO 41345	**EL GOLF** FONO GOLF: 257 y 463	**ALCAZAR** FONO 80122
6.10 y 9.40 P. M. "EL SECRETO DE LA CASA ROJA" Una gran película de Edward G. Robinson. (May.)	6.40 y 10 P. M. "LA MUJER QUE MAS AME" Una cinta francesa. (Mayores)	6.10 y 9.40 P. M. "EL SECRETO DE LA CASA ROJA" Un film de misterios y de pasión. (Mayores).
ALAMEDA FONO 91254	**PORTUGAL** FONO 51473	**IMPERIO** FONO 32627
5.30 y 9 P. M. "DRUMMOND EL SABUESO" película policial, y "LOS BUITRES"	5.30 y 9.15 P. M. "DRUMMOND EL SABUESO" y "El Secreto de la Casa Roja"	6.45 y 10 P. M.— Cía. Alejandro Flores ¡¡POPULARES!! "ALO... ALO... NUMERO EQUIVOCADO!"

GUIA DEL ESPECTADOR

NUMERO QUE VA ENTRE PARENTESIS CORRESPONDE AL NUMERO DEL TELEFONO

TEATROS

IMPERIO (32627).— Vermouth y noche: ¡Aló! ¡Aló!, número equivocado.

LUX (87630). — Compañía de vodevile.— Vermouth y noche: Se necesita un padre.

MUNICIPAL (83904).— Vermouth: Paseo de rosas y La alegría de la huerta. Noche: Los gavilanes.

CINES

ALAMEDA (91254).— Vermouth y noche: Drummond el sabueso y Los buitres.

MILAGRO (83425) — Rotativo: El secreto de la solterona y Ama y aprende.

ALCAZAR (80122).— Vermouth y noche: El secreto de la Casa Roja.

AMERICA (52443). — Rotativo: Nunca te diré adiós, Soñadoras y Feria de quimeras.

ANDES (43811).— Vermouth y noche: Soñadoras y Los buitres.

APOLO (51746). — Rotativo. Aventura fatal, Infierno en la tierra, La liga de Gertrudis y Salteadores del oro.

AVENIDA (84966). — Cerrado por reparaciones.

AVENIDA MATTA.—Cerrado por reparaciones.

BALMACEDA (88768).— Rotativo: Cuando lloran los valientes, Soñadoras y Adiós Mariquita linda.

BAQUEDANO (65050).— Cerrado por reparaciones.

BRASIL (80306) — Vermouth y noche: Engaño y Noche de suerte.

BANDERA (89111). — Matinée vermouth y noche: La mujer que más amé.

BLANCO ENCALADA (91787).— Rotativo: Mensaje siniestro, Adiós Mariquita linda y Nunca te alejes de mí.

BOLIVAR (83689). — Rotativo. Amenaza incógnita, El espectro de la momia y Celos trágicos.

CAPITOL (89581). — Rotativo: Ni sangre ni arena, Su Alteza mi secretaria y Agregados.

CARRERA (86685). — Matinée vermouth y noche: El secreto de la solterona y Ama y aprende.

CENTRAL.— Cerrado el mes de febrero por innovación.

CERVANTES (88569).— Matinée vermouth y noche: Las aventuras de Marco Polo.

CLUB DE SEÑORAS (33550) — Rotativo: Los buitres y Adiós Mariquita linda.

COLISEO (80075) — Rotativo. Cuando lloran los valientes, Mar de hierba y Angeles del pecado.

CAUPOLICAN (85812). — Noche: Luchas de catcha as catch can liviano.

COLON (90577). — Vermouth y noche: Drummond el sabueso y Los buitres.

CONTINENTAL (60735).— Matinée, vermouth y noche: La senda oscura.

COUSINO (50857).— Rotativo. El descuartizador, Vieja amistad, La máscara de Demetrio y Serial.

CHILE (60728). — Rotativo: Tu nombre es mujer y Tierra generosa.

DIECIOCHO (83778).— Vermouth y noche: Todos son mis hijos y Ni sangre ni arena.

DIEZ DE JULIO (80636).— Rotativo: Ni sangre ni arena, Receta de amor, Agregados y Serial.

ESMERALDA (64303).— Rotativo: El secreto de la Casa Roja, Los buitres y Secretos.

EL GOLF (257).— Vermouth y noche: La mujer que más ame.

FRANKLIN (50754).— Rotativo: Los buitres, Vértigo, Adiós pampa mía y Serial.

FLORIDA (34239).—Matinee, vermouth y noche: El eterno marido.

HOLLYWOOD (42389). — Cerrado por mejoras.

IDEAL CINEMA (92188).— Rotativo: Albergue de mujeres, Explosivo, Bajo el manto tenebroso y Serial.

IMPERIAL (51112). — Rotativo: Nunca te diré adiós, Las soñadoras y Mensaje siniestro.

INDEPENDENCIA (62702).— Rotativo: Mar de hierba, Angeles del pecado y Secretos.

ITALIA (41883). — Rotativo: El secreto de la Casa Roja, Cuando lloran los valientes y Abismo de dolor.

LO FRANCO (92705).— Rotativo. Un joven de suerte, El paso de la fortuna y Pasiones turbulentas.

MANUEL RODRIGUEZ (66959).— Rotativo: El secreto de la Casa Roja, Los buitres y Secretos.

MIAMI (85815). — Rotativo: Aventuras de Chaplin.

METRO (83361) — Matinée, vermouth y noche: La fuga de Tarzan.

MINERVA (91464). — Rotativo: Internado para señoritas, Entiéndase con mi abogado, La voz de la tumba, Serial y Noticiarios.

MIRAFLORES (30909).— Rotativo: Envuelto en la sombra y Murciélago infernal.

MONUMENTAL (81555) — Rotativo: Cuando lloran los valientes, El alguacil de Laredo y Adiós Mariquita linda.

MAXIM (30611). — Rotativo: Callejón sin salida.

NACIONAL (63568).— Rotativo: El secreto de la Casa Roja, Los buitres y Soñadoras.

NORMANDIE (87749).— Matinee vermouth y noche: Escándalos romanos.

NOVEDADES (94594).— Rotativo: La exótica y La ninfa constante.

ÑUÑOA (43152). — Rotativo. En el Viejo Sacramento, Hogueras de pasión y Loca serenata.

O'HIGGINS (86929).— Rotativo: Mar de hierba, Angeles del pecado y Soñadoras.

ORIENTE (41345).— Vermouth y noche: El secreto de la Casa Roja.

PARIS (80336).— Cerrado.

PLAZA (84714). — Matinee, vermouth y noche: La inocente pecadora.

PORTUGAL (51473).— Vermouth y noche: Drummond el sabueso y El secreto de la Casa Roja.

PRINCESA (85202). — Rotativo: Pasiones tormentosas, Su Alteza mi secretaria.

PRINCIPAL (83572).— Rotativo, Noticiario, Dibujos y Agregados.

PROVIDENCIA (46073).— Rotativo: Murallas de pasión, Nocturno y Serial.

ROXY (80889). — Rotativo: No me acorrales.

REAL (65555).— Matinée, vermouth y noche: El halcón de los mares.

RECOLETA (63874).— Rotativo: El secreto de la Casa Roja, Adiós Mariquita linda y Abismo de dolor.

REX (36148).— Matinée, vermouth y noche: Serenata argentina.

REPUBLICA (98612).—Rotativo: Al borde del abismo, El suplicio de una madre, Su última jornada y Serial.

RIALTO (46667). — Rotativo: Carnegie Hall y Esclava de su pasión.

SANTIAGO (32688). — Matinée, vermouth y noche: Su última aventura.

SANTA LUCIA (61379).— Matinée, vermouth y noche: El secreto de la Casa Roja.

SELECTA (92194). — Rotativo: Cuando lloran los valientes, Nunca te diré adiós y Pobre ricachón.

VALENCIA (61557).— Vermouth y noche: Al borde del abismo y Murallas de pasión.

VICTORIA (30021). — Rotativo: La dama pistolera.

FEBRERO

10

MARTES

SANTOS DE HOY

Escolástica

SANTOS DE MAÑANA

Cirilo

Boletín del tiempo

(Redactado a las 20 horas del día 9 de febrero de 1948)

Se ha mantenido el buen tiempo en todo el país, sólo en algunos puntos del litoral se observaron nublados y neblinas matinales.

APRECIACION GENERAL

Continuará bueno con nubosidades parciales en la mayor parte del territorio. Hay tendencia a perturbación en la región austral.

ARICA A COQUIMBO: Bueno. Nubosidades matinales. Vientos del suroeste.

ACONCAGUA A MAULE: Bueno. Nublados parciales. Vientos del sur y suroeste.

CORDILLERA CENTRAL: Bueno.

ÑUBLE A CHILOE: Bueno. Nublados parciales. Vientos del sur y suroeste.

CHAPO A EVANGELISTAS: Bueno. Nublados locales. Vientos del sur y suroeste en el norte de la zona. Variable, probables precipitaciones, vientos del noroeste en la parte sur.

PUNTA ARENAS: Algo nuboso.

INFORMACIONES DE SANTIAGO

Temperatura del aire (día 9): máxima: 28.2 grados a las 15.50 horas; mínima: 10.8 grados a las 6.50 horas.

Humedad relativa del aire (día 9): máxima: 88 o|o a las 4.0 horas; mínima: 28 o|o a las 15.20 horas.

SOL (día 10): salida: a las 6.13 horas; puesta: a las 20.3 horas.

LUNA (día 10): salida: a las 6.38 horas; puesta: a las 20.36 horas; fase: cuarto creciente el día 17.

TARZAN (1974) LA EXPLOSION

Por Edgar Rice Burroughs

S. SACK
FIERRO NACIONAL
REDONDO CUADRADO PLANO
S PABLO 1179
MORANDE 817

FARMACIA DE TURNO
PERMANENTE HASTA
LA UNA DE LA MADRUGADA
Andrade
DELICIAS 2902 - FONO 92340

RAMONA

Por

Lino Palacio

TURNO DE BOTICAS

SEPTIMA SEMANA (Del 7 al 14 de Febrero)

FARMACIA	PROPIETARIO	UBICACION
Klein	Klein y Cía.	Ahumada-Huérfanos
Francesa	Donoso y Cía.	San Pablo 2003
Lefebre	L. Oyanedel y Cía.	San Pablo 4101
Maipú	E. Stulzel y Cía.	Santo Domingo 3003
Iglesias	P. Iglesias	Alameda O'Higgins 1707
Roma	P. Pace	Alameda O'Higgins 3703
Iquique	C. Méndez	Dolores-Iquique
Mendoza	V. Beszynsky	Carrascal 4220
Bremen	E. Pino	J. J. Pérez 5273
Prieto	Arias y Cía.	Prieto 1806
Valsman	Abramson y Cía.	Recoleta 2110
El Salto	O. Vergara	Recoleta 1307
Recoleta	F. M. Contreras	Recoleta 237
Simón	Y. Gil	Independencia 805
Chile	M. Berríos	Independencia 1790
O'Higgins	Corvalán y Cía.	Vivaceta 899
Imperial	C. Correa	Vivaceta 2602
Meléndez	G. Meléndez	Av. Bulnes 417
Santa María	P. Escobar y A. Guerra	Santa María 1140
Bentjerodt	E. Bentjerodt	Avda. O'Higgins 2801
San Lázaro	Celis y Cía.	Vergara 397
Bosch	A. Bosch	Santa Rosa 396
Baquedano	Martiarena y Cía.	V. Mackenna 2
Pérez	J. Pérez	Vicuña Mackenna 1199
Ivon	Alcoholado y Cía.	San Ignacio 1102
Tucapel	P. Torres	San Alfonso 1111
Vial	E. Bascaín	Av. Vial 1904
Serrano	A. Serrano	Santa Rosa 1994
San Miguel	E. Toledo	Portugal 1980
Indostán	Martí y Cía.	Gran Avenida 5396
La Granja	G. Ozman	Santa Rosa 6567
En Ovalle	Navarro y Cía.	Fuenzalida Urrejola 485
Andes	P. Villalón	Gran Avenida 9065
Bellavista	L. Espinosa	V. Mackenna 7193
San Crescente	B. Bulat	Av. Italia 1501
Pedro de Valdivia	Fuentes y Cía.	Pedro de Valdivia 650
De Urgencia	L. Garcés	Av. Irarrázaval 2702
Santa Marta	B. Aranda	Av. Irarrázaval 4290
Central de Macul	H. Santander	Av. J. P. Alessandri 3139
Apoquindo	A. Castellanos	Av. Apoquindo 789

Agencia de
"LA NACION"
ROBERTO CARRASCO O.
Maule N.o 1006

1.—ALHAJAS, JOYAS.

COMPRO BRILLANTES Y cualquiera joya de valor, boletos de empeño, oro, platino, objetos y antigüedades. Moneda 1114. H|A.

ALHAJAS TODA CLASE FAbricamos. Comerciantes precios especiales. Argollas para novios. Casa Rivera. San Pablo 2247. H|A.

NOVIOS ARGOLLAS ORO 14 y 18 quilates, macizas, grabadas, desde 800 pesos par. San Diego 780. —Relojería Sportman. 1.o M.

¡NOVIOS! PARA ARGOLLAS, Fábrica Sostin. Nueva York N.o 8. 1.o M.

BRILLANTES, JOYAS, boletos, vendo y compro. Supero cualquiera oferta. Ahumada 88, esquina Nueva York. 1.o M.

JOYAS. ANTES VENderlas consúltenos. Pagamos mejores precios. Brillantes. Marfiles. Objetos de arte. Boletos empeño, etcétera. Bandera 316. Fono 86072. 1.o M.

ORO JOYAS, BRILLANTES, platino, plata, monedas antiguas, compramos. Supero cualquiera oferta. Bandera N.o 86. 1.o M.

COMPRO ORO Y PLATA. PAgo buenos precios. Alameda 846. 10. M.

2.—ARBOLES, PLANTAS.

NOGALES MUY VIEJOS, EN trozos, compramos, pagando buenos precios. Pedir datos: Santo Domingo 1261. Teléfono 86665. H|A.

JAZMINES DEL CABO, INJERtados, plantas para jardín, maceteros greda, tierra hojas de litre, ofrece Criadero Corrial. Alameda esquina Arturo Prat. 1.o M.

4.—ARTICULOS PARA CABALLEROS.

CAMISAS DE MEDIDA EN FInísimas popelinas, importadas. Oferta réclame de la fábrica. San Diego 168. H|A.

LA MEJOR SELECCION DE camisas, las más lindas corbatas a precios económicos las encontrará en la Sastrería y Camisería La Artesanía, Alameda B. O'Higgins 2892. 17 F.

CALZADOS LOTHAN, Tenderini 141. Exclusivamente para caballeros. Facilidades de pago. Calzado LOTHAN. Tenderini 141. H|A.

NO BOTE SU CAMISA, MANdela arreglar a "Nellmor". Especialidad medidas. Estado 75, of. 4. 2-M.

ADMINISTRAMOS PROPIEDAdes, anticipamos renta, Caja Propietarios. 2 E. 49

5.—ARTICULOS PARA DAMAS.

CREMA PONCEA Ideal regalo para damas. Hermosea sin provocar vello. Farmacias. Perfumerías. Caja $ 30 H|A

6.—ARTICULOS PARA NIÑOS.

EL USO ATESTIGUA LA SUperioridad de las confecciones "Zavelev" Sastrería para niños y jóvenes. Santo Domingo 1046. H|A.

7.—ARTICULOS PARA EL HOGAR.

NIQUELADOS PLATEADOS. Composturas finas en plaqués. Seriedad, garantía, competencia. Diez de Julio 618. Fábrica de artículos de metal "VENTURA". H|A.

ALFOMBRAS COMPRAMOS, vendemos, cambiamos, arreglamos, limpiamos, teñimos. Técnicos expertos. Clínica de Alfombras. Avenida Bdo. O'Higgins 189. Teléfono 30242 — 51799. H|A.

ANTES DE COMPRAR LAMparas, averigüe los precios en la fábrica: Arturo Prat 179. ¡Amplios créditos! H|A.

USE CERA "OSMA" CASA O. Massa. San Antonio 473. H|A.

¡¡HOTELES, RESIDENCIALES!! Colchones desde $ 200. Somieres, $ 250. Fábrica colchones, somieres, Sobrecamas "Caupolicán" — San Diego 813. Fono 68377. H|A.

¡PASTELES, TORTAS, SIEMpre fresquísimos! Ventas directas al público. Fábrica de Pasteles "SUIZA". Monjitas 877. Irarrázaval 2380. Fono 42497. H|A.

PARA FIESTAS SOCIALES arriende los servicios: Antigua "Casa Acevedo". Santo Domingo 585. Fono 30904. 16 F.

8.—ARRIENDOS, OFRECIDOS

ADMINISTRAMOS PROPIEDAdes, anticipamos renta, Caja Propietarios. 2 E. 49

EXTENSO DEPARTAMENTO A la calle en casa de familia, a personas honorables. San Isidro 114. 9 F.

SE ARRIENDAN BUENAS piezas en Portugal 193. 11 F.

9.—ARRIENDOS, BUSCADOS.

NECESITAMOS CASAS PARA arrendatarios solventes. Optimas referencias. Administramos propiedades, Agustinas 972. Oficina 443. Fono 69566. H|A.

10.—AUTOMOVILES, NEUMATICOS, GARAGES.

VULCANIZACION "EL ESfuerzo", compra, venta, permuta, vulcaniza toda clase neumáticos. Precios módicos. Trabajos garantidos. Seminario 805. H|A.

FABRICAMOS TODA CLASE de tapas para ruedas de todas marcas. Fábrica de Artículos de Metales. "Ventura". — 10 de Julio N.o 618. Niquelados-plateados. H|A.

AUTOMOVILES: COMPRAventa, permutas. Grandes facilidades de pago. Consignaciones 201. Alameda 201. Fono 31393. H|A.

¿QUIERE VENDER SU AUTOmóvil, señor, o comprar otro? Avenida B. O'Higgins 1340. H|A.

BOLSA DEL AUTOMOVIL, SErrano 35, fono: 64819. Compramos, vendemos, permutamos automóviles. Anticipamos fondos. H|A.

10.—AUTOMOVILES, NEUMATICOS, GARAGES.

AUTOS, CAMIONES, MAQUInarias, compra, venta, permutas. Facilidades comerciales. Cajas de fondos Yunque. — 187 Alameda 187 — Marinkovic y García. Fono 32259. H|A.

CASA ESPECIALISTA EN ACUmuladores. Morandé 894. Fono 63608. Dinamos, Motores de Partida. Electricidad general en automóviles. H|A.

ESCUELA PROFESIONAL DE Choferes, enseña manejar automóviles y mecánica práctica. Garantiza documentos. 750 Almirante Barroso 750. H|A.

REPUESTOS, ACCESORIOS para autos, camiones. Surtido completo. Diez de Julio 1301, esq. Nataniel. Rudi Petrikowsky. 3 mayo

11.—AVES, ANIMALES, PAJAROS.

INDUSTRIA AVICOLA PIOpío ofrece pollitos un día viernes, Leghorn, Rhode-Island, Catalanes y Plymouth-Rock finísimos. Pollitas 8 semanas, criadas en acreditado kindergarten avícola. Avenida Brown Norte 164 Ñuñoa. Atendemos festivos. H|A

FABRICA DE GALLINEROS Maffe, ofrece gallineros a precios antiguos, caseros, desarmables industriales, dentro o fuera Santiago. Conejeras, perreras, pajareras carpintería en general, instala gallineros directamente del obrero al consumidor. Alameda 1340. Fono 62735. H|A.

¡¡APICULTORES!! COLMEnas, artículos en general para esta industria lucrativa: E. Becker. Santo Domingo 1156, casilla 793. Santiago. H|A.

13.—COMPRAVENTA.

COMPRAMOS DENTADURAS, dientes sueltos, usados. Bandera 86. 1.o M.

16.—DOCUMENTOS. EXTRAVIADOS.

HABIENDOSE EXTRAVIADO cheques serie C. N.os 1.603.728 al 1.603.750, quedan nulos por haberse dado el aviso correspondiente. 10. F.

LETRAS PERDIDAS: HABIENdose extraviado las letras por $ 15.000 y $ 14.560 aceptadas por Sara Arredondo de Flores y endosadas por Julio Alvarado Aree, quedan nulas y sin ningún valor por haberse dado el aviso correspondiente. 10 F.

HABIENDOSE EXTRAVIADO cheque 617427, Banco Italiano, valor quinientos pesos, queda nulo por haberse dado el aviso correspondiente. 11-F.

17.—DIVERSOS.

TERESINA CAMBIOSE SAN Francisco 450. Fono 84793. San Francisco. 12. F.

18.—EDUCACION.

APRENDA ESCRIBIR A MAquina en forma perfecta, rápida. Cursos 15 días, un mes, dos meses. Horario a elección. Instituto de Contabilidad. Fundado 1922. Santo Domingo 1030. Fono 69595. 14 F.

ACREDITADO INSTITUTO Técnico, Santo Domingo 1307, esquina Teatinos. Cursos completos: Comercio, Taquigrafía, Dactilografía, Corte-Confección, Peluquería, Telegrafía, Manicure. Solicite prospectos. 13 F.

18.—EDUCACION.

¡OJO! ¡TRIUNFE USTED! MAtricúlese Escuelas Politécnicas "Díaz Gascogne". — Santo Domingo 670. 1.o M.

MODAS, CORTE Y CONFECción nuevos cursos rápidos. Enseñanza completa, perfecta garantizada. Sistema moderno, facilísimo aprender. Atención esmerada, profesora especialista. Alumnas confeccionan trajes primer mes. Diplomas legalizados. Prospectos. Academia Nacional de Corte y Confección Rosas 1353. Fono 88690. H|A.

ESCUELA CHILE DE TELEgrafía eléctrica, con veintiocho años de existencia, ofrece a la juventud de ambos sexos los cursos (diurnos y nocturnos) de Telegrafía, Radiotelegrafía y Dactilografía. Matrícula abierta. — Bascuñán Guerrero 260. 2-M

LICEO PARQUE FORESTAL.— Preparatorias completas: cursos simples y madurez con inglés obligado. Humanidades con clases recuperación gratuitas. Comercio: curso rápido con programa 3.er año Institutos Comerciales. Madurez: primero y segundo ciclo. Bachillerato: todas las pruebas. Pedagogos profesores Liceo.— Monjitas 383. 1.o M.

SEÑORITAS DE PROVINCIA, en calidad de internas, recibe la Escuela Profesional Americana. Castro 283. No importa trabajen o estudien afuera. Exige referencias. H|A

LICEO CHILENO, ROSAS 2725. — Matrícula abierta. Clases: 10 marzo. Exámenes válidos en el establecimiento. Comisiones universitarias. Humanidades, preparatorias, avanzan cursos en el año. Idiomas desde Kindergarten. Profesorado titulado. Atención esmerada. Internado. Buena alimentación. Medio pupilaje. Externado. Clases especiales. Alumnas deseen dar exámenes válidos, sin plan complementario educación pueden hacerlo. Anexo pensionado señoritas universitarias. 2-M

INSTITUTO MIXTO "PEREZ-Saavedra". Kindergarten. Preparatorias superiores, adelantan dos años en uno; Humanidades. Alumnos especiales de más de 15 años en 1.o Humanidades. Externos, medio pupilos. Matrícula abierta. Clases empezarán 11 marzo, para preparatorias y lunes 20 marzo. Humanidades. Independencia 723, fono 63556. 12-M

COLEGIO "SANTA MARIA DE Cervellón". Independencia 1737 dirigido por religiosas Mercedarias, preparatorias, humanidades hasta VI año. Clases 16 marzo Internas, medio pupilas, externas. Matrícula abierta. 12-M

MATRICULA ABIERTA CURsos comercio, enseñanza completa, eficiente, práctica de contabilidad, aritmética, redacción taquigrafía, dactilografía inglés, ortografía, comercio. Sección separada para señoritas. Cursos especiales para alumnas sin humanidades. Cursos nocturnos para empleados. Cursos rápidos taquigrafías, dactilógrafas. Prospectos. Instituto de Contabilidad. Fundado 1922. Santo Domingo 1030. Fono 69595. 21 F.

ACADEMIA DE CORTE Y Confección "Fénix". Cursos rápidos, eficientes, económicos de modas, corte, confección. Sistema de facilísima comprensión y aplicación inmediata. Atención esmerada por profesoras especialistas. Otórgase diploma. Santo Domingo 1030 (cerca Puente) 20 F.

18.—EDUCACION.

RESERVE MATRICULA "INStituto Alonso Figueroa". Catedral 1257. Comercio. Modas. Permanentes. 10 F.

COLEGIO SANTA FAMILIA Bascuñán Guerrero 148. Teléfono 90869, Casilla 4510. Cerca Estación Central, Exámenes válidos. Humanidades para señoritas. Preparatorias y Sección Infantil para niños y niñitas. Internos, externos, medio pupilos. El Colegio cuenta con profesorado selecto. 2-M

"LICEO SANTIAGO", DIRIGIdo por las Religiosas Educacionistas de la Santa Cruz Suiza Nataniel 1349 teléfono 52221 Preparatorias y Humanidades completas. Internado, externado y medio pupilaje. Sus notas son reconocidas por el Ministerio de Educación. 12-M

CANTO DICCION IMPOStación voz. Profesor Carlos de Serena.— San Diego 280-D.— Estudios especializados en Italia 4 A.

ESCUELA PROFESIONAL Americana, Castro 283. Corte-confección sólo necesita saber leer, escribir. Sastrería, bordados.— Mecánica Dental, curso diez meses.— Camisería para hombre, cursos mixtos.— Internado para señoritas. Matrícula 1.o marzo. H|A.

COLEGIO NACIONAL, SErrano 172-174. Kindergarten, Preparatorias. Internado, Mediopupilaje, Externado. Servicio médico. Inglés desde kindergarten. Exámenes válidos rendidos en el establecimiento. Profesores titulados. El más económico internado, alumnos desde de seis años. Como solamente funcionarán mixtos los cursos hasta tercera preparatoria, este establecimiento dará especial importancia para que los alumnos de cuarta, quinta y sexta saquen el máximo de aprovechamiento. Matrícula abierta. Clases: 9 de marzo. Ofelia G. de Cortés-Monroy, directora. 10 M.

ESCUELA TECNICA SUPErior Profesional Francesa. Molina 34. Casilla 4693. Diplomas válidos. Doce años de prestigio; enseñanza propia. Bordados, moda infantil, sombreros, flores, frutas artificiales, muñecas, peluquería completa, belleza general. Personal y por correspondencia: Mecánica dental, juguetería. Corte y confección, lencería. Matrícula permanente. Internado para señoritas. 12 M.

ACADEMIA MARQUINA, ENseñamos Corte-confección. Bordados máquina. Cursos rápidos. Tarifas económicas. Monjitas 822. H|A.

19.—ELECTRICIDAD.

CASA A. VALENZUELA. INStalador técnico autorizado. Materiales eléctricos. Instalaciones, luz, fuerza y calor. San Diego 1974. Fonos 51752-52869. H|A

CASA ELECTRICA MIGNON San Diego 45. Fono 89586. Especialidad: Reparaciones planchas cocinas, relojes eléctricos y todo artefacto eléctrico. H|A.

TALLER RADIO ELECTRICO de Rodolfo Moreno Vargas. — Avda. Salvador 1808. Fono 91389. — Electricidad en general.— Reparaciones de radios de todas marcas. Trabajos a domicilio. 15 F.

20.—FOTOGRAFIA.

FOTOGRAFIA BLANCO. SAN Pablo 1483 (esquina San Martín). Retratos. Ampliados. Reproducciones. Trabajos de aficionados. Garantía. Seriedad. Rapidez. H|A.

21.—HOTELES.

HOTEL BRASIL 44, TODAS las habitaciones con radio. H|A.

22.—IMPRENTAS, LIBRERIAS, ETC.

PLUMAS FUENTE, ENCENDEdores, lápices, arreglo. Galería Alessandri. N.o 30 1.o M.

24.—MATERIALES DE CONSTRUCCION.

PAPELES MURALES NACIOnales e importados. Siempre precios bajos. Arturo Prat 361. Papelería Nacional. H|A

PUERTAS VENTANAS, MAMparas, persianas, surtido completo. Entregas inmediatas. Precio fabricante. San Diego 743 24 F

GRAN BODEGA, AVENIDA GEneral Bustamante 772. Teléfono 45184. Materiales para construcciones. H|A.

PINTURAS PASTA. SACK 1.o M.

FABRICA PUERTAS, VENTAnas, persianas. Estudio Presupuestos. Trabajos planos o modelos especiales. Chiloé 3970. Teléfono 52213. 24 F

FIERRO ACANALADO, GALvanizado. Sack. 1.o M.

FIERRO GALVANIZADO LIso Sack. 1.o M.

INDEPENDENCIA 538. BOMbas para riego. Consulte nuestros técnicos expertos. Materiales para construcción. Industrias, Agricultura. H|A

MATERIALES DEMOLICION. Puertas, Cortinas fierro. Maderas. Vigas Pino, Fierro T., Tablas piso. Planchas zinc. Sanitarios y toda clase de materiales. San Diego 1278. 28 F

PAPELERIA CENTRAL, NUEva York 63. Casilla 722 lindo surtido papeles importados y nacionales. Despacho a provincias. H|A.

LIMPIEZA DE FOSAS SEPTIcas. Galería Alessandri 237-F. Fono 83610. 17 A.

FIERRO REDONDO PARA construcciones. Sack. 1.o M.

S. SACK, BARRACA FIERRO. San Pablo 1179. Morandé 817. Precios bajos. 1.o M.

FIERRO PARA TECHO. PUERtas, ventanas, galerías, zócalos, balcones, ventanas de fierro, tablas piso, cielo roble, pino oregón, baldosas, parquet de lingue grueso, etc., de las nuevas demoliciones. Arturo Prat 650. Fono 67949. (compro edificios para demoler). 10. M.

25.—MAQUINARIAS.

BOMBAS CENTRIFUGAS IMportadas, nacionales, todos tamaños. Motores bencina o eléctricos. Fábrica Ingeniero Cintolessi. Fono 93732. Santo Domingo 4140. H|A

MOTORES ELECTRICOS ALternos y continuos, vendo. Catedral 1285. Teléfono 83575. H|A

BALANZA MOLINILLOS, PIcadoras cortadores fiambre vendemos, compramos. Reparaciones garantidas. Ex jefe técnico Hobart-Dayton 24 años "Precisión Hispana" Alameda B. O'Higgins 287. Fono 34223. H|A

BOMBAS TRANSVASIJAR VInos, sobre carros. Fábrica Ingeniero Cintolessi. Santo Domingo 4140. Fono: 93732. H|A

25.—MAQUINARIAS.

CAFETERAS EXPRES[...] ños maría, loncheras, [...] ventiladores, lavadoras [...] "Precisión Hispana" [...] Bernardo O'Higgins 28[...] fono 34223.

MEDIDORES TRIPA[...] 3x10, 3x25, 3x50, llegaron [...]temente. Consulte precio[...] cana 772. Fono 90325 [...] bornoz.

CAJAS REGISTRADOR[AS] [...] lanzas Dayton, etc. V[...] cilidades. Servicio mecá[nico] [...] rantía. "La Registrador[a]" [...] turo Prat 1050. Fono 6[...]

26.—MAQUINAS DE [...]

MAQUINAS COSER Y [...] bir, compro-vendo. Rep[...] garantidas. CASA PUR[...] de Julio 318-B. Fono 51[...]

27.—MAQUINAS DE ESCRIBIR.

SIMS, OFICINA TECNI[CA] [...] quinas escribir, sumar, [...] Teatinos 551. Teléfono [...]

MAQUINAS ESCRIBI[R] [...] cular, sumar; compra ve[nta] [...] construcción general [...] mecánico. Ahumada 2[...] Fono 61207.

28.—MUSICA.

CASA DOGGENWEILER [...] pléndidos pianos de [...] Pianos concierto mar[cas] [...] ditadas. Amplios crédi[tos] [...] turo Prat 168. Fono [...] silla 2654.

29.—MODAS Y CONF[ECCIO]NES.

CALZADO "ELEGANCI[A]" [...] delos elegantes creados [...] dueño: Luis A. Reyes [...] Francisco 332. — ¡Prec[ios] [...]cos!

CORTE, CONFECCION[...] des sobre medida. Borda[...] quina. 822 Monjitas 82[...]

ZAPATERIA ORTOP[EDICA] [...] Mariano Orrego S. [...] 844. Calzado elegante [...] turas. ¡Teñidos rápidos!

¡ROPA INTERIOR! PA[...] Ventas directamente, [...] mediarios al público. — [...] Matta 46.

30.—MUEBLES Y M[...]

COLCHONERIA "LO[...]" liquida: Lanas, Somm[ieres] [...] tres, Frazadas, Sobreco[l]chas. San Diego 2[...] ¡ocasión!

¡OCASION! VENDO [...] clase muebles, menaje[...] Créditos. San Diego 1[...]

MUEBLES "LA REINA" [...] Antonio 770 esq. Esmera[lda] [...] medores ocho piezas $ 1[...] medor normando $ 7.4[...] mitorio $ 2.700

CONFECCIONES DE [...] para muebles. Fábrica [...]bles. Avenida Portugal [...]nicos especializados.

COLCHONES DOS [...] $ 155. Sommieres $ 25[...] mas $ 55. Marquesas $ [...] camente en fábrica. — [...] 3330

"EL PONCIANO" F[...] de Sommieres. Santa [...] Fono 48432. Sommieres [...] dicas, con patas, estilo [...]sas. Composturas rápidas.

MUEBLES CORTINAJE[S] [...] paras, consignaciones. [...] sus muebles usados par[...] Presupuestos. Catálogo [...]dades. Casa Suárez. Ro[...] esquina Teatinos.

MUEBLERIA "CHELIN[...]" Luis Celino Flores. Av[...] 262. Fono 66631. Mueble[...] sivamente estilo norma[ndo].

SOC. INDUSTRIAL Y C[OMER]cial del Mueble Ltda. [...] 388. Muebles finos. A[...]ra interior. Instalacion[...]ces. Estilo. Barniz. [...] créditos.

SOC. INDUSTRIAL Y C[OMER]cial del Mueble Ltda. [...] rrázaval 610. Muebles [...] Fabricación propia. V[...]recta al público. ¡Am[plios cré]ditos!

SOC. INDUSTRIAL Y C[OMER]cial del Mueble Ltda. [...]blo 2292. Muebles fin[os] [...]plios créditos. Arquite[...]terior. Instalaciones. [...] Barniz. Estilo.

MUEBLES "ASTRAL" [...] los mejores. San Di[ego] [...] (Plaza Almagro). Mueb[les mo]dernos. Precios económ[icos]. [...]plios créditos. Provinc[ias em]balajes gratis.

¡MUEBLES! ¡COME[DORES]! ¡Dormitorios! ¡Living! [...] de propia fabricación [...] Palacio de Menaje [...] Torremocha". San Pabl[o] [...] Fono 65488. ¡¡Grandes [...]des!!

PRECIOS DE FABRICA [...] mitorios. Livings, Com[...] Grandes facilidades [...] Fábrica de Muebles "[...]" Arturo Prat 189

VENDO EN ÑUÑOA:

$ 125.000.— Lado Av. Holanda, casita un piso, living-comedor, 2 dormitorios, baño y cocina, patio.

$ 160.000.— A una cuadra de Av. Bolívar, casa un piso, esquina, con local, 2 habitaciones, baño, garage.

$ 190.000.— A una cuadra de Av. Macul, esquina, bungalow sólido, living, comedor, 2 dormitorios, baño, dependencias, jardín, patio terraza. Facilidades de pago.

$ 200.000.— Av. Condell, esquina, casa sólida, con living, comedor, 2 dormitorios, baño, dependencias, patio. Deuda 13.000 Caja Hipotecaria.

$ 210.000.— Detrás del Estadio Nacional bungalow moderno, sólido, aislado. Porch, living comedor, 2 dormitorios, baño instalado, dependencias, jardín, patio, entrada de auto. Deuda 20.000 Caja Nacional de Ahorros.

$ 220.000.— Av. Holanda, casa un piso, con comedor, salón, 2 dormitorios, baño, dependencias, jardín y patio. Deuda 25.000 Caja EE. PP. y PP. y facilidades de pago.

$ 230.000.— Sector Av. Bolívar-Hamburgo, casa un piso, moderna, sólida, living, comedor, 2 dormitorios, baño instalado, dependencias, jardín y patio. Facilidades de pago.

$ 250.000.— Av. Antonio Varas, casa un piso, bien tenida, con living, comedor, 2 dormitorios, baño, dependencias, patio con parrón. Deuda 16 mil Caja Hipotecaria.

$ 331.600 — Av. Quilín, chalet bien tenido con 1.880 m2. de jardines, árboles frutales. Facilidades de pago.

$ 350.000.— A una cuadra de Av. Pedro de Valdivia, antes de Irarrázaval, bungalow moderno, bien tenido. Porch, living-comedor, 3 dormitorios, baño instalado, dependencias, jardín, parrón, árboles frutales, entrada de auto. Deuda 28.000 Caja EE. PP. y PP.

$ 368.000.— Av. Quilín, esquina, chalet rodeado de 2.500 m2. de jardines, parrón, frutales. Muchas facilidades de pago.

$ 370.000.— Inmediato a Irarrázaval, antes de Manuel Montt, casa un piso, sólida, bien tenida. Hall, comedor, 4 dormitorios baño, dependencias, patio con parrón. Deuda 50.000.

$ 420.000.— A dos cuadras de Av. Bolívar, bungalow moderno, aislado, asísmico. Calefacción eléctrica y pisos de parquets. Living-comedor, 3 dormitorios con closets, baño instalado, dependencias, jardín, patio, entrada de auto. Facilidades pago.

$ 430.000.— Sector Plaza Ñuñoa, bungalow moderno, asísmico, living con chimenea, comedor, escritorio, 2 dormitorios, baño instalado, dependencias, jardín, parrón, árboles frutales, entrada de auto. Facilidades de pago.

$ 450.000.— A 2 cuadras de Av. Bolívar, esquina, bungalow moderno, asísmico. Parquet y calefacción eléctrica. Living-comedor, 3 dormitorios con closets, baño instalado, dependencias, jardín, patio, entrada de auto.

$ 470.000.— Inmediato a la Plaza Los Guindos, casa esquina, sólida, muy bien tenida. Hall, living con chimenea, comedor, escritorio, 4 dormitorios con closets, baño instalado de lujo, cocina a gas instalada, dependencias, jardín, frutales, entrada de auto.

$ 495.000.— Av. Echenique, bungalow nuevo, con 510 m2. de jardines. Living con chimenea, comedor, 3 dormitorios, baño, dependencias, garage. Facilidades de pago.

$ 520.000.— Población Tobalaba, chalet moderno, asísmico, rodeado de 1.400 m2. de jardines, árboles frutales. Calefacción central. Hall, living con chimenea, comedor, 3 dormitorios con closets, baño instalado, toilette de visitas, dependencias, garage con pieza de chofer, lavandería y subterráneo. Facilidades de pago.

$ 540.000.— A una cuadra de Av. Macul, bungalow esquina, nuevo, asísmico. Calefacción eléctrica. Living con chimenea. Comedor, 3 dormitorios con closets, baño instalado, dependencias, jardín, patio, garage.

$ 550.000.— Inmediato a Av. Bolívar, bungalow moderno, asísmico. Living, comedor, 5 dormitorios, baño instalado, dependencias, jardín, terrazas, patio, garage. Deuda 60.000 Caja Nacional de Ahorros y facilidades de pago.

$ 650.000.— Avenida Lyon, bungalow moderno, asísmico, pisos de parquets. Amplia galería, living, comedor, 3 dormitorios, closets, baño instalado, dependencias, jardín, árboles frutales, entrada de auto. Deuda 80.000 Caja Nacional de Ahorros.

$ 650.000.— A media cuadra de Av. Irarrázaval, casa un piso, sólida, bien tenida. Hall, comedor, salón, escritorio, 4 dormitorios, 2 baños, dependencias, jardín, patio y local comercial. Deuda [...] mil Caja FF. CC. del E.

$ 680.000.— Inmediato a la Plaza Ñuñoa, [...] asísmico, 20 x 40 metros. Hall, living, comedor, [...] dormitorios, baño instalado, dependencias, [...] con árboles de sombra, terrazas, garage. [...] 50.000 Caja de las Fuerzas Armadas.

$ 680.000.— Av. Miguel Claro, bungalow [moder]no, asísmico. Pisos de parquets sobre con[creto]. Living con chimenea, comedor con terraza, [...] mitorios, 2 baños, dependencias, closets, [...] entrada de auto. Deuda 102.000 Caja Nacional de Ahorros.

$ 700.000.— Inmediato a la Plaza Ñuñoa, [bun]galow estilo californiano, asísmico. Living, [come]dor, escritorio, 3 dormitorios, baño instalado, [toi]lette de visitas, dependencias numerosas [en edi]ficio aparte, jardín, parrón, garage. Deuda [...] Banco Hipotecario y facilidades de pago.

CARLOS OSSANDON G. Nueva York [...]

S. SACK
FIERRO NACIONAL
REDONDO CUADRADO PLANO
S. PABLO 1179
MORANDE 817

30.—MUEBLES Y MENAJES.

LIQUIDO GRAN STOCK MUEBLES sueltos. Facilidades. Serrano 283. 25 F.

MUEBLERIA RITZ BANDERA 92. Muebles normandos y modernos. Créditos. Mueblería Ritz Bandera 92. H|A.

ROSAS 1777 MUEBLERIA CENTRAL ofrece: Dormitorios 2.800— Comedores 2.500— Hall 1.800 También créditos. Mueblería Central Rosas 1777. H|A.

¡¡OCASION!! VENDO AMOBLADOS dormitorios, comedor, hall y muebles sueltos.— Delicias 2456.— 4 M.

¡¡VERANEANTES!! SOMIERES: refacción de Colchones a domicilio. — San Diego 9, fono 86259. 27 F.

VENDO LINDO JUEGO MUEBLE comedor mesa con dos arrimos, ocho sillas, dos sillones, un bufet. Arauco 670. 15-F.

33.—NEGOCIOS, VENDEN.

ADMINISTRAMOS PROPIEDADES, anticipamos renta, Caja Propietarios. 2 E. 49

$ 12.000 VENDO PATENTE LICORES, comuna Providencia, recién renovada, con instalación de vidriera. Irarrázaval 2931. 11 F.

34.—NOTIFICACIONES Y CITACIONES.

EL SINDICATO PROFESIONAL de Comerciantes de Ferias Libres de Quinta Normal, en reunión del 22 enero 1948, procedió a nombrar la terna para elegir en el próximo período a los nuevos dirigentes que han de regir los destinos del sindicato: José Olmos, Emericio Navarro, Virgilio Pantoja, Edelmira Tillería, Humberto Blazque, Francisco Valenzuela, Enrique Severino, Manuel Varas y Guillermo Pino. 11-F

36.—OCUPACIONES BUSCADAS.

TAPICERO EUROPEO OFRECESE. Va domicilio. Ejecuta toda clase de trabajos. Teléfono 58983. 16-F.

37.—OCUPACIONES OFRECIDAS.

NECESITAMOS PINTOR DUCO. Empresa Azócar. Serrano 634. 10-F.

DR. SAAVEDRA
FONO: 66811
GALVEZ N.o 178

38.—PERFUMERIAS.

PERFUMERIA AVATTE BANDERA 320. Pelucas. Trenzas. Rizos y Armados: $ 0.50 centímetro. Esencias por gramos. H|A.

40.—PRESTAMOS, DINERO, INVERSIONES.

HIPOTECAS ENTRE PARTICULARES. Efectuamos tramitación completa. Consúltenos, sin compromiso. Oficina "ENS". — Huérfanos 1223. 6-E. 49

ADMINISTRAMOS PROPIEDADES, anticipamos renta, Caja Propietarios. 2 E. 49

42.—PROPIEDADES COMPRAN.

COMPRO SITIO INDUSTRIAL —Ampuero.— Los Serenos 475, oficina 107. H|A.

COMPRO CASA ANTIGUA Ñuñoa, cualquier estado.— Adrián Ampuero.— Los Serenos 475, oficina 107. H|A.

ADMINISTRAMOS PROPIEDADES, anticipamos renta, Caja Propietarios. 2 E. 49

COMPRO PARCELA. ADRIAN Ampuero.— Los Serenos 475, oficina 107. H|A.

COMPRO BUNGALOW, GOLF o Stade Francais. Urgente. Ampuero.— Los Serenos 475, oficina 107. H|A.

43.—PROPIEDADES VENDEN.

VENDO. SAN FCO. LIMACHE, terreno 3.212 m2. Tratar Baquedano 558. 10 F.

ESPLENDIDO SITIO 1.700 m2. plantado urbanizado. Cerrillos $ 200.000 contado. Morandé 291, of. 21, teléfono 61717 de 11 a 1 P. M. 11 F.

OCASION CASITA CON SITIO frutales $ 50.000 contado. Calle Vicuña Rosas Paradero micro. Tratar Morandé 291, of. 21. Teléf. 61717 de 11 a 1. 11 F.

ADMINISTRAMOS PROPIEDADES, anticipamos renta, Caja Propietarios. 2 E. 49

CHALET CERCA PEDRO VALDIVIA y Providencia $ 300.000 contado. Morandé 291, of. 21, teléfono 61717 de 11 a 1 P. M. 11 F.

45.—RADIOS.

RADIOS OCASION REPARACIONES. Transformaciones. Construcciones. Repuestos. Tubos. Instrumental para técnicos. "Taller Electrón". Huérfanos 1153. Fono 65001. H|A

AMPLIFICADORES ARRENDAMOS. Lira 1045. 5 M.

CASA URRUTIA SAN PABLO 2209. Fono 60010. Radios. Tocadiscos. Reparaciones garantidas. discos. Materiales eléctricos. H|A

UN AÑO GARANTIZAMOS LA reparación de su radio a domicilio. Arturo Prat 30. Fono 63033. H|A

REPARACIONES DE RADIOS europeas y americanas todas marcas, embobinados de transformadores. Avenida Vicuña Mackenna 438. Teléfono 83076. H|A

FERNANDEZ Y CONTRERAS Ltda. Avda. Independencia 453. Fono 69520. Radios RCA. Radios Phillips. Arrendamos amplificadores. Reparaciones Servicio técnico. H|A

EL JUEZ JUSTO

Por

Brent and Wells

DICK TRACY

Por

Charles Altroph

RADIOS TODAS MARCAS Tocadiscos. Amplios créditos. Reparaciones garantidas. Servicio domicilio. Casa Aravena Esmeralda 829. Fono 67016. H|A

RADIO RCA Y DISCOS VICTOR "Francisco Figueras y Cía.". Santa Isabel 0301-A, entre Avenida Seminario-Cóndell. Fono 44420. Facilidades 1.o M.

47.—RESIDENCIALES, PENSIONES.

PIEZAS PENSION, MESES Y días, pasajeros. — Lord Cockrane 174. 10 F.

RESIDENCIAL M. PINO ACUÑA. Pasajeros: $ 50. Cubierto: $ 15. Santo Domingo 1431. 20 F.

PIEZAS CON PENSION, VIANDAS domicilio. Santa Rosa 84. H|A.

PARQUE FORESTAL, RESIDENCIAL Europea. Cocina de primera. Agua caliente permanente. Pensión mesa. Viandas domicilio. Monjitas 421. Séptimo piso. H|A

47.a RESTAURANTES.

¿QUIERE USTED COMER MUY bien? Pase donde Alfredo. Club Radical Décima Comuna. Chiloé 1950. ¡¡¡Atención esmerada!!! H|A.

RESTAURANT CHIQUITO, COCINA francesa. Platos exquisitos. Exposición 10. (Estación Central). Teléfono 93126. H|A.

48.—RELOJERIAS.

¡¡¡RELOJES COMPOSTURAS baratas, garantidas. Negocio muy serio. San Diego 351. Visítenos!!! H|A.

H. NACHMANN, RELOJERO-Técnico. Huérfanos 757. 4.o piso, oficina 406. Componemos relojes toda clase. Absoluta seriedad. Trabajos garantidos. Precios módicos. ¡Repuestos! Huérfanos 757. H. Nachmann. H|A.

48.a SANITARIOS.

ARTEFACTOS SANITARIOS importados y nacionales. Surtido completo. Precios rebajados. Entregamos instalados. — Alameda 2218. Fono: 85995. H|A.

49.—SASTRERIAS.

SASTRERIA SALAZAR: CABALLEROS, niños, extenso surtido, corte elegante, precios incompetibles.— Alameda Bernardo O'Higgins 2783, esquina Libertad. Atendemos a provincias contra reembolso. 1.o M.

SASTRERIA WELLDRESS HEchuras forros seda $ 550 (quinientos cincuenta pesos). Independencia 353. Teléfono N.o 81093. H|A.

SASTRERIA VASQUEZ, BANDERA 564 (altos). Teléfono N.o 81687. Casimires finos. Hechuras. H|A.

VIRADURAS TERNOS, ABRIGOS, transformaciones trajes hombres en trajes jóvenes, composturas, zurcidos invisibles. Sastrería Louis.— San Diego 163. Teléfono 80955. H|A.

SASTRERIA "LA MENDOCINA" San Diego 255. ¡Solicite crédito! 27—Jn.

OSORIO RECIBE HECHURAS finas desde $ 700. Ternos medida desde $ 1.300. Avenida Matucana 823. H|A.

TOBAR Y CIA. SASTRERIA. Medidas de alta calidad. Hechuras finas. Tropicales. Casacas de sport. Esmeralda 878, esquina 21 de Mayo (altos) Fono: 66258. H|A.

MANUEL J. MERCADO, SASTRE-cortador-profesional, Moneda 2750. Llévele su tela, evitará molestias economizando. 29 F.

COMPRO TERNOS USADOS, voy domicilio. Fono 93838. 4 M.

HUMBERTO CACERES. EL "AS" de los cortadores. Sastrería. San Diego 1651. H|A.

SASTRERIA "LAS DOS NACIONES". Bascuñán 36. Ternos, abrigos de medida y confección. ¡Diez meses plazo! H|A.

"ANTEZANA" SASTRE ANATÓMICO. Casimires ingleses. — Huérfano 880. Segundo piso. Frente a Gath y Chávez. Fono 31978. H|A.

SASTRERIA QUIROGA, COPIAPÓ 1126. Teléfono 89430. Hechuras finas. Transformaciones. Especialidad en trajes sastre. Precios económicos. H|A.

GUENDELMAN, SASTRE HEchuras finas. Crédito. San Diego 852, edificio Teatro Caupolicán. 1.o M.

SASTRERIA "BOSTON" ofrece. Ternos de medida, regia tela $ 1.400. Ambos, fina confección $ 550. Ternitos niños $ 275. Pantalón niño $ 85. —San Pablo 1011 (Casi esquina Puente). Solicite crédito. 19 F.

CASIMIRES NACIONALES desde 125 pesos metro, importados desde $ 175. Depósito directo de fábrica Casa Salazar. Alameda Bernardo O'Higgins 1783 esquina Libertad. Atendemos a provincias contra reembolso. 1.o M.

ROMUALDO MERINO R., SASTRERÍA. Casimires finos. Hechuras de primera calidad. Trajes sastre, abrigos señora. Puente 585, altos. Fono 68342. H|A.

VISTA CON ELEGANCIA Y economía.— Sastrería Díez de Medina.— Bascuñán 32. 4 M.

SASTRERIA PASCUAL. GRANdes facilidades de pago. Entrega inmediata. San Diego 928. Ternos, confecciones, hechuras finas. H|A.

DESDE $ 850 TRAJES SOBREmedida; desde $ 700 trajes confeccionados. Sastrería Salazar Alameda Bdo. O'Higgins 2783, esquina Libertad. 1.o M.

¡AMPLIOS CREDITOS! SASTRERÍA "La Flor de Matucana". Casimires nacionales e importados. Martínez de Rozas 3284. (Lado Correo). H|A.

CASIMIRES INGLESES, ITAlianos, llegaron a precios rebajados. Casa Salazar.— Alameda Bernardo O'Higgins 2783, esquina Libertad. 1.o M.

49 A.—SEMILLAS.

SEMILLERIA BELGA, BANDERA 546, vende semillas escogidas, despacha contra reembolso a provincia, pida lista de precios gratis. 23 F.

52.—VARIOS.

ESQUINEROS FIBRINA 77 m|m., a un peso veinte despacho contra reembolso. San Alfonso 930. Casa 6. 22. F.

52.a—VERANEO.

CARTAGENA, OLEA N.o 298, arriendo una pieza cuatro camas, con pensión. 28 F.

VIÑA. RESIDENCIAL TRASLAVIÑA 346.— Comida exquisita. 19 M.

CARTAGENA: HOTEL MONACO, Playa Chica 210. Interior. Excelente comida. Precios módicos. Atención esmerada. Nuevos propietarios. 6 M.

RESIDENCIAL FAMILIAR "Monrepos". $ 60 diarios. León XIII, N.o 197. Cartagena. 24 F.

RESIDENCIAL "PLENCIA" PIEZAS limpias, comida sana. Ambiente de familia. Avenida Argentina 264. Fono 6879. Una cuadra estación Barón. Micros para todas las playas a la puerta. Casa Española. 23 M.

CARTAGENA. PLAYA CHICA. Residencial Alvarez. Calle Bulnes N.o 325. Desde $ 45, hasta $ 60 diarios. 3 M.

RESIDENCIAL "STELLA", una cuadra Estación. Centenario 106. San Antonio. 10-M.

Una dueña de casa, aisladamente, se siente impotente para defenderse de las especulaciones. Inscríbase en la Asociación Nacional de Dueñas de Casa, que está organizada en la Municipalidad de su comuna.— ASOCIACION NACIONAL DE DUEÑAS DE CASA.

53.—JUDICIALES.

SOLICITA CONCESION DE MERCED de Agua para regadío. Señor Intendente de la Provincia de Santiago. Señor Intendente: Rosa Labbé de Méndez, de este domicilio, Avenida Providencia N.o ...., por sí, viene en solicitar una merced de agua para regadío en el estero denominado "El Gabino", ubicado en el territorio municipal de Las Condes. La cantidad de agua que solicito es de 90 litros por segundo, en consideración a la calidad de los terrenos y a las continuas variaciones a que está sujeta la corriente del estero. La ubicación precisa de la captación o bocatoma es la siguiente: a 190 metros del punto en que las aguas de Gabino entran al cauce del estero Las Hualtatas y a 40 mts. m/m. del primer puente que atraviesa El Gabino siguiendo aguas arriba desde Las Hualtatas. La extensión total de los terrenos que se trata de regar es de m/m. (15 Has.) quince hectáreas. Y la calidad de ellos es en parte de cascajos y en parte arenosa. Pertenecen al predio Los Sauces, ubicado en la Comuna de Las Condes, el cual forma el extremo surponiente de la antigua hacienda La Dehesa. No hay canales situados aguas abajo ni aguas arriba. Acompaño los siguientes documentos: a) un plano en que aparece el estero El Gabino, el punto donde estará la merced, y las obras que se construirán; b) una memoria explicativa con las principales características del proyecto; c) un presupuesto aproximado de las obras; d) Comprobante de ingreso de la Tesorería Comunal de Santiago, N.o 06038 de 6 de febrero en curso, por la suma de $ 7.50. Ruego a U. S. ordenar la publicación de esta solicitud por mi cuenta y por tres veces consecutivas en un periódico de Santiago, y elevar estos antecedentes al Ministerio correspondiente pasados treinta días después de la última publicación en caso de no haber oposiciones, y si las hubiere, ponerlas en mi conocimiento para poderlas contestar. Ruego a U. S., además, darme por Secretaría un recibo en que se expresen el día y hora de la entrega de esta solicitud y de documentos que se acomp... Dios guarde a U. S., Rosa L... de Méndez. Santiago, 6 de feb... de 1948. Recibido en la Oficin... Partes de la Intendencia, con... fecha, a las diez y media A... Santiago, 6 de febrero de 1... A. Guajardo O., Of. de Par... Número 564. Publíquese... tres veces consecutivas en el d... LA NACION. Anótese. Amb... Viaux A., Intendente de Sant... María Pressac de Lewis, Sec... rio-Subrogante.

SECRETARIA QUINTO JUZG... Civil practicaré 13 actual, 11... ras, inventario solemne bienes... nores Regina y Reinaldo La... Pullvermuller en autos Seg... Juzgado sobre curatela.— Córd... Secretario Subrogante.

QUINTO JUZGADO CIVIL, ... bilitando feriado, concedió p... sión efectiva herencia inte... de Elisa Girones Ibáñez a cón... Aníbal Donoso Castillo.—Secr... rio.

EN SECRETARIA QUINTO J... gado Civil, 13 actual, 11 h... practicaré inventario solemne ... nes sociedad conyugal Rafael ... sael Levy y Sara Camni Ba... Así ordenóse autos 15970, ha... tándose feriado. Cito interesa... Córdova, Sec. Sub.

SECRETARIA QUINTO JUZG... Civil, 13 actual, 11 horas, pr... caré inventario solemne bienes ... ciedad conyugal Angel Ecu... Codelia Arecco y María Conti... Lira. Así ordenóse autos 15994, ... bilitándose feriado. Cito inte... dos. Córdova Sec. Sub.

QUINTO JUZGADO CIVIL, H... litando feriado concedió pos... efectiva herencia intestada ... Azize Lama Lama a hijos D... María Antonieta, Rosa Vict... Salomón Juan Miguel y Ne... Jorge Carlos Abogabir Lama, ... perjuicio derechos cónyuge so... viviente.— Secretario.

BOMBAS.

CUERPO DE BOMBEROS ... Quinta Normal. Primera Com... ñía "Bomba Manuel Rodrígu... De orden del señor Director, ... a la Compañía a reunión par... martes 10 del presente, a las 2... horas. Tabla. Nombramiento ... Comisión Revisora de Libros ... Asuntos Varios.—El Secretario.

DE OBRAS PUBLICAS

La Dirección General de O... Públicas ha solicitado del Mi... terio la autorización necesaria ... ra ejecutar por administración ... obras de mejoramiento del ca... no de San Felipe a Chagres, ... un valor de $ 100,000.

Se impartieron instrucciones ... Ingeniero de la Provincia de ... le, para que inicie a la breve... posible las reparaciones de los ... minos de Porongo a Cauquene... de Santa Leontina a San Pe...

En el Plan General de O... Públicas, figuran las siguie... sumas de dinero, para los ca... nos que se indican, de la Pro... cia de Maule: Cauquenes a ... rral, $ 225.000; Camino San Ja... a Sauzal, $ 970.000, y Chanc... Constitución, $ 450,000.

GUIA PROFESIONAL

MEDICOS

DR. CASTAÑON
Exclusivamente pulmón. Agustinas 1269 (edificio LA NACION)

DR. DIMITSTEIN
Exclusivamente señoras. Rayos X. San Antonio 28, 3.er piso Teléfono 64206 14 II

HERNIAS
Várices, hemorroides, sin operar. Rayos X. Medicina interna, especialmente corazón, pulmón, estómago, hígado, diabetes, reumatismo, obesidad, extirpación indolora radical verrugas.
DOCTOR J. MONTERO C. Parque Forestal 384. (Ahora Ismael Valdés V.), teléfono 30630. 16 III.

DR. GORGEWSKY
Rayos X
Broncopulmonares, Estómago, Hígado, Diabetes (De 2 a 5) Almirante Barroso 57. 12 III

DR. WORTZMAN
Medicina interna. Hora: 3 a 5
Huérfanos 972, 7.o piso. Oficina 705 — Teléfono 62458.

Dr. RAIMUNDO RATINOFF
Broncopulmonares
Corazón Rayos X. Agustinas 681, 2-6. 32521-46405. 1.o III.

DOCTORA KOREF
Niños.
Teléfono 47594. 4-III

PROFESOR RAMIREZ
Piel-Venéreas
José M. Infante 22
Fono 48517 4 III

G O N D O S
Recientes estudios en Estados Unidos. Ortopedia-Traumatología. Reuma. Deformaciones huesos accidentes trabajo y deporte. Phillips 16. Fono 32351 H A

CLINICA PIEL VENEREAS
Dr. Sylvester.
Examen salud. Rayos X. 9-10 1|2 y 3-8. — Teléfono: 31632 Monjitas 298. 4-1-49

DR. MANUEL MUÑOZ VALENZUELA
Enfermedades de niños. Almirante Pastene 344-A Teléfono 41270.

DR. STUTZIN
Ex Director Hospital Europa. Urinarias, sexología, impotencia Ultratermia.
Monjitas 843-B, Departamento 44, 3 P. M. 27 II

MEDICOS

DR. GRINSCHPUN
Corazón, Riñón, Hígado, Intestinos, Endocrinos, Sexología, Rayos X. Consultas: 1.45-4.15 Miraflores 250. Fono: 33656 H. A.

DOCTORA LONNBERG
Ginecología. Partos
Nataniel 658. Fono 64562. 6 VIII.

DR. ALFREDO JUNEMANN WATSON
Cirugía - Ginecología
De 3 a 4.
DR. CARLOS JUNEMANN BARROS
Medicina interna.
De 5 a 6
Merced 533. Of. 5. 1.er piso Teléfono 34258. 7 III

OCULISTAS

DR DANIEL AMENABAR OSSA
Operaciones. Enfermedades de ojos. Graduado Londres. 9.30-6.
MARIO AMENABAR PRIETO
Estudios Alemania. — 3-6.30. Moneda 973. Oficina 531. Teléfono 82792. 11 II.

ABOGADOS

RENATO FERNANDEZ LECAROS
VICTOR VIAL V.
ARMANDO REYES D.
Abogados
Agustinas 1350 — Oficina 570.

LAURA MULLER DE CABALLERO
FRANCISCO CABALLERO
Propiedades
Divorcios. Atención esmerada provincias. Morandé 291, Oficina 19.— Teléfono 84588. 7 III

DENTISTAS

DR. ALFREDO MUÑOZ LOBOS
Cirujano-Dentista
Puentes. Placas. Extracciones. Compañía 1852. Fono: 85779. H A.

DENTISTA DOCTOR RODRIGUEZ
Restauraciones de dientes antiestéticos. Fundas porcelana. Reparaciones planchas. Pasaje Matte 81. Oficina 222. Teléfono 33343. H. A.

DENTISTAS

DOCTOR A. CASAS BASTERRICA
Cirujano-Dentista
Dentaduras relámpagos en 24 horas, y reparaciones en 60 minutos. Cirugía: operaciones y extracciones indoloras. Consultas: de 2.30 a 7.30. Monjitas 485. H. A.

CONTADORES

EMILIO GONZALEZ CHAVES
Contador. Consultas gratis. San Diego 1621. Franklin 1079 H. A.

MATRONAS

BLANCA PINEDA
Consulta gratis
San Diego 267 1.o III.

SEÑORA PHERINY
Atiendo enfermas provincias. Lord Cochrane 95. 11 II.

MERCEDES DARRIGRANDI
Estudio extranjero, últimos adelantos — Av. Holanda 3594 Teléfono: 42463 4 III

SEÑORA MORAL
Embarazos toda época. Tratamientos casos urgentes. Avda. Santa María 259, 3.er piso, frente Palacio Bellas Artes. Fono: 84931. 1.o III.

RAQUEL GONZALEZ TORO
Especialidad primerizas
Serrano 161. — Fono 87202. 30 X

MATERNIDAD ST. JOSEPH'S
Carmen Cuevas
Casos urgentes, enfermas provincias. Villavicencio 378. — Tel. 34342. 1.o III.

BLANCA FISHER
Molina 137. Fono 92788. 27 II.

SEÑORA CARMONA
Santa Rosa 203. Fono 68331. 25 II

SARA SAN MARTIN
Clínica.
San Francisco 208. Teléfono 88585. 30 II.

OPTICA

OPTICA "LUZ"
146 — Arturo Prat — 146
Teléfono: 83953. H. A.

TECNICOS DENTALES

LABORATORIO DENTAL LEZAETA
Dentaduras artificiales
Composturas inmediatas
Huérfanos 757 — 1.er piso
Oficina 205 — Teléfono: 31525 H. A.

LABORATORIO DENTAL
Humberto Manlen
Bdo. O'Higgins 773. Oficina 6
Teléfono: 60784
Composturas rapidísimas. H. A.

LABORATORIO DENTAL
Mario Vásquez V.
Placas en general. Composturas inmediatas. Huérfanos 757. Departamento 607. Fono: 34587. H. A.

PRACTICANTES

ESCOBAR
Tratamientos
Huérfanos 757. — Oficina 207. 10 II.

R E Y E S
Tratamientos
A. Prat 763.— Teléfono 66532 1.o III

DOMINGO CUEVAS
San Pablo 2255. Fono: 91777. Atención: 9-1 P. M. y 2.30-9 P. M. H A.

LUIS ARREAGADA
Tratamiento.
Alameda 866 — Fono: 80019. H A.

VETERINARIOS

CLINICA VETERINARIA AMERICANA
Avenida Condell N.o 15. Fonos 45224 - 48541. 1.o III.

MASAJISTAS

LUIS MUGA LEON
Masajista titulado
Compañía 1329 — Pedir hora. Teléfono: 62480 — Atiende a domicilio. H. A.

INGENIEROS

INGENIEROS DE MINAS
(Universidad de Chile)
Atienden asuntos profesionales Vergara 782 20 II.

CORREDORES DE PROPIEDADES

ROSEMBERG MIERES
Oficina de Propiedades
Huérfanos 1142F. Fono: 66982
Compra-Venta Casas, Fundos, Parcelas — Arriendos
Administraciones H. A.

FERROCARRILES DEL ESTADO

PROPUESTAS PUBLICAS POR MATERIALES

Se llama a propuestas públicas para la provisión de los siguientes materiales, las que se abrirán en la Sección Adquisiciones del Departamento de Materiales y Almacenes (Estación Central) a las 10 horas de los días que a continuación se indican:

El 16 de Febrero de 1948. Grupos N.os 37 y 38

REPUESTOS LOCOMOTORAS, COCHES Y CARROS: ABRAZADERAS junta universal; EJES motrices, auxiliares, para boguie, para bisel y para tenders; EMPAQUETADURA semimetálica; INYECTORES; LUBRICADORES; LLANTAS tipos y dimensiones diferentes; MANIVELAS cremallera; MANGUERAS de goma; MANOMETROS p. vapor; NIVELES; RESORTES, tipos diferentes; TUBOS de humo; TUBOS de arco; EJES para coches y carros, etc.

El 18 de Febrero de 1948. Propuesta N.o 9

CLAVOS de alambre; SIERRAS huinchas; BARRAS fierro redondo. Además, se solicitan licitaciones para la confección de perfiles y piezas estampadas, con dimensiones y planos que se indican en las bases de esta propuesta, a disposición de los interesados en este Departamento, para la construcción de un coche metálico de 3.a clase.

El 19 de Febrero de 1948. Propuesta N.o 10

PAPEL engomado; TOCUYO liso; TORNILLOS de acero; MADERA terciada; CUEROS de ante; LIJA al agua; MANGOS de madera; BARRENOS; LLAVES rieleras; MARTILLOS rieleros; MECHAS de expansión; REGLAS para trochas; SANTIAGOS para rieles; SERRUCHOS y SIERRAS circulares; TENAZAS rieleras; ACEROS; COPLAS, TEES y TAPON de frro. galvanizado; VALVULA con flotador; CAL viva; YESO; INYECTORES.

El 27 de Febrero de 1948. Grupo N.o 4

EQUIPO E IMPERMEABLES: ANTEOJOS protectores; BOTAS de goma y cuero; CASCOS de fibra; CINTURONES; COLETOS; GORRAS de lana; DELANTALES y GUANTES de cuero; GUANTES de asbesto y goma; HOMBRERAS p. cargadores; MANGUILLAS y MANILLAS de cuero; MASCARAS protectoras; MEDIAS de lana; PALETOES y PANTALONES de paño y cuero; PAPEL filtro; TRAJES impermeables; TRICOTAS de lana; VIDRIOs opacos, negros, blancos y obscuros; ZAPATOS de suela engrasados y de una pieza, para fundidores.

Bases, mayores datos y antecedentes pueden consultarse diariamente en la Sección Adquisiciones del mismo Departamento, de 9.30 a 11.30 A. M. y de 3 a 5 P. M., excepto sábados, que se atenderá de 10.30 a 11.30 A. M.

EL JEFE DEL DEPARTAMENTO DE MATERIALES Y ALMACENES

DIRECCION GENERAL DE APROVISIONAMIENTO DEL ESTADO

VESTUARIO Y EQUIPO PARA CARABINEROS

Solicítanse propuestas públicas por la adquisición de las siguientes especies destinadas al Cuerpo de Carabineros de Chile:

1.500 blusas de brin kaky
6.500 capotes de paño kaky
3.000 gorras de paño kaky
11.000 pantalones de montar, borlón kaky
1.000 pares presillas de paño kaky
1.200 gorras impermeables de cuero kaky
1.500 frazadas de lana
1.200 mandiles para cascos de silla
500 pares aciones
8.000 kilos fierro plano para herraduras
75 banderas nacionales reglamentarias, 3 por 2 metros
150 banderas nacionales tipo Retén, 2.55 por 1.70

Las propuestas se abrirán en la Dirección General de Aprovisionamiento del Estado, Amunátegui N.o 66, el día

2 de Marzo de 1948, a las 3 1|2 P. M.

Bases, antecedentes y especificaciones técnicas pueden solicitarse en el Departamento de Adquisiciones de dicha Dirección.

EL DIRECTOR GENERAL

Propuestas Públicas

CAJA DE PREVISION DE CARABINEROS

PROPUESTAS DE EDIFICACION DE UNA POBLACION

Se solicitan propuestas públicas para la construcción de la "Población Chacabuco", de 114 casas, en la propiedad de la Caja, ubicada en Avenida Independencia sin número.

Las propuestas se abrirán el lunes 1.o de marzo próximo a las 10 horas, en la Oficina de la Vicepresidencia de la Caja.

Bases, planos y especificaciones técnicas, en el Departamento Técnico de la Caja, Santo Domingo 940, de 10 a 12 horas.

EL VICEPRESIDENTE.

ULTIMA PAGINA DE ESTA EDICION
EDICION DE 16 PAGINAS.— PRECIO $ 2.—

LA NACION

MARTES 10 DE FEBRERO DE 194[8]
SANTIAGO DE CHILE

LOS PERUANOS.— El conjunto peruano Municipal, puede constituir una de las más gratas sorpresas del Campeonato de Campeones, tanto por la calidad de su fútbol, como por los antecedentes de sus integrantes. Estas fotogr[afías] fueron tomadas en el Capri. En la primera de ellas vemos a Consentino Perales (zaguero), Alberto Loret de Mola (delantero) y Luis Suárez (arquero). Este último fué uno de los guardavallas más eficientes del Torneo Sudam[ericano] verificado en Guayaquil. Al centro, estan Segundo Castillo, mejor conocido por "Titina", de lucida actuación en el Magallanes hace algunos años, y Juan Valdivieso, arquero que no podrá olvidar la historia del fútbol peruano y que [...] viene como entrenador. A la derecha, Marcial Hurtado (delantero), y Jorge Garagate (arquero). Garagate se quedará en nuestra capital, contratado por el Santiago

LO DIJO VALDIVIESO: "GUSTARA EL MUNICIPAL"

"Hemos venido al Campeonato de Campeones a jugar buen fútbol"

Visitamos ayer a la delegación de Municipal de Lima, vicecampeon de Lima, y cuya presencia en el campeonato de campeones indudablemente habrá de prestigiar este evento. A nuestro arribo al hotel Capri, tuvimos algo de mala suerte, si es que así se puede llamar al hecho de que gran parte de la delegación estaba visitando Santiago y no se encontraba en el lugar de alojamiento.

Llegamos al departamento 44, en el cuarto piso, y hallamos al puntero Marcial Hurtado escribiendo a sus familiares. Estaba también el arquero Jorge "Garagate, que fué contratado por el Santiago, quién visitaba a sus compatriotas. Breve en sus opiniones. Hurtado expresó que tenía plena confianza en los desempeños de Municipal en canchas chilenas y espera que los prestigios del fútbol peruano no habrán de ser ratificados en la justa que comienza mañana.

Continuamos nuestra "jira" al departamento 40, y encontramos a tres cracks, del Rimac, entregados a saborear frutas. Son ellos: Alberto Loret de Molas, delantero; Consentino Perales, hermano del internacional Enrique, zaguero; y el arquero Luis Suárez, que defendió la valla peruana en el sudamericano de Guayaquil. Después de enterarlos del motivo de nuestra visita, tratamos de iniciar la charla. Pero fué evidente que "fracasamos" en el aspecto deportivo.

—Que buenas frutas que tienen en Chile— nos dijo Loret de Molas, gustando de una pera.

Muchachos joviales al extremo, no pudimos llegar, sino tras largos esfuerzos al aspecto deportivo. Coincidieron en sus opiniones al decir que, evidentemente, Municipal es un equipo completo, que habrá de cumplir buenas actuaciones.

DE ARQUERO A ENTRENADOR

Un recuerdo imborrable dejó en la afición, Juan Valdivieso, extraordinario arquero que nos trajo Alianza Lima, en aquella jira de 1935. Volvió después como suplente de Honores en el sudamericano de 1941.

Ahora ya más entrado en años, pero siempre con su espíritu juvenil y animoso, está en Santiago en función de entrenador.

—Es Municipal un equipo que habrá de gustar plenamente a los aficionados chilenos. Practica un fútbol que se destaca por su capacidad técnica. Lo integran players jóvenes que se distinguen por su sentido de la colaboración, aspecto que indudablemente redundará en un mayor beneficio de la labor que tengamos, en los diferentes compromisos.

—¿Algo sobre Guayaquil?

—Esas actuaciones de la selección peruana en Guayaquil, encuentra muchos justificativos. Personalmente no estuve en el escenario del certamen, pero me he podido hacer una composición de lugar bastante aproximada a la realidad. La circunstancia de que el equipo se hizo a la ligera, por cuanto a último momento se conoció nuestra participación, hizo que diéramos una gran ventaja. Los dos primeros partidos, desafortunados por cierto, bajaron la moral del cuadro y pese a que reaccionamos mucho en los desempeños posteriores, lejos estuvo el representativo nacional, de dar una idea verdadera de la real capacidad del fútbol peruano. Municipal está en condiciones de hacerlo y salvo esas contingencias tan comunes en el deporte, que se han dado en llamar mala suerte, habremos de gustar ampliamente.

GRAN AMIGO DE CHILE

"Titina" Castillo, aquel half que tuvo Magallanes durante algunas temporadas, ha vuelto a Chile. Y siempre practicando su deporte favorito, en uno de los mejores equipos del Perú: Municipal. Pleno de vitalidad y juventud, pese a sus 34 años, que no tiene miedo en dar a conocer, da una idea de lo que puede la vida sana, sin vicios, en el organismo del deportista, que pese a sus años, conserva aún sus grandes aptitudes.

—Esta es la tercera vez que estoy en Santiago. No lo había visitado desde 1940 y estoy asombrado en todo orden de cosas. Desde el progreso arquitectónico de la ciudad, hasta el entusiasmo cada vez creciente de los aficionados al fútbol, ha evolucionado.

—¿Desde cuándo está en Municipal?

—Estuve hasta 1945 en Universitario y luego pasé a las filas de Municipal. Debo aclarar que el fútbol peruano no es profesional, pero tampoco es amateur. Lógicamente se reciben remuneraciones, que allá se denominan "propinas".

—¿Qué le parece la capacidad del elenco?

—Se trata de un cuadro de positiva calidad, ratificada en las últimas temporadas y compromisos internacionales. Gustará a la afición chilena. Perdónenme, luego charlaré largo con ustedes. En estos momentos me dirijo a la secretaría de Magallanes, donde tengo tantos y tan buenos amigos.

VARIAS NOTICIAS SOBRE DEPORTES

DESEA CONCERTAR PARTIDOS.— El Deportivo Unión Italia, que dispone de tres cuadros adultos de fútbol y uno infantil, desea concertar partidos con entidades congéneres de la capital o alrededores, siempre que posean cancha. Dirigirse a Girardi 1266.

EFECTUARA UN BAILE.— El Deportivo Veloz anuncia para el domingo un baile a beneficio de sus fondos sociales. Comenzará a las 18 horas y se desarrollará en su secretaría.

ACTIVIDADES DE LOS INFANTILES DEL MAGALLANES

Desde las 18 horas de hoy en Arturo Prat 318 se repartirán las entradas liberadas para los jugadores de la sección infantil, las que le dará la división de honor para presenciar los partidos del Campeonato de Campeones. Sólo tendrán derecho los jugadores que se hayan clasificado en el presente año.

Los días de reclasificaciones e inscripciones de jugadores antiguos y nuevos son los jueves y viernes de 19 a 20.30 horas en Agustinas 1559.

Los jugadores que hayan cumplido 15 años de edad, deberán tener el carnet de identidad y los de 12 a 14 años el certificado del Registro Civil o libreta de familia. Los jugadores juveniles que ya cumplieron 18 años de edad deben pasar por la secretaría del Magallanes, Arturo Prat 318 de 18 a 19 30 horas a firmar los formularios de la Federación de Fútbol; premunidos de 3 fotografías y carnet de identidad.

Se avisa a los jugadores que la nueva secretaría del Magallanes se ha trasladado a calle Arturo Prat N.o 318.

La primera reunión del presente año, para los infantiles se efectuará el jueves 4 de marzo a las 19.30 horas.

SESION DE LA MESA DIRECTIVA DEL CLUB DEPORTIVO CARIOCA

Para mañana están citados en la secretaría del Deportivo Carioca F. C., los siguientes directores de la entidad: señores Edmundo Garay, Eduardo Díaz, Roberto Simón, Alfredo Plá, Miguel Larraguibel, Juan Hernández, Manuel Arriagada, Felipe Horta, Manuel Peña, Italo Olivares, aMnuel Moya y Enrique Escudero.

La reunión que se realizará en Santo Domingo 1334 dará comienzo a las 20.30 horas.

Selección en el box profesional

PARA MARZO

Ya han sido fijadas las bases para el torneo de selección de box profesional en las categorías pluma, liviano y mediomediano que organiza la empresa Simonet de la Fuente y que se iniciará a mediados del próximo mes.

Las inscripciones que deben ser patrocinadas por un manager registrado en la Federación se recibirán en la secretaría de este dirigente o bien por correspondencia a la casilla 645.

Raquetas argentinas conquistaron todos los títulos en el Certamen de Carrasco

Distéfano y José Ramos están en conflicto con River Plate

DEL DEPORTE EN EL EXTRANJERO

BUENOS AIRES, 9 (Agence France Presse).— Ante la proximidad de la iniciación del Campeonato Profesional de Fútbol, numerosos clubes se encuentran en conflicto provenientes de la renovación de contratos con algunos de sus más destacados jugadores.

Tal es el caso de Distéfano quien no quiere aceptar las condiciones que le ofrece River Plate fijando en cambio las suyas que no están de acuerdo con las que fija la respectiva reglamentación, o sea 1.500 pesos mensuales y 150 por punto. Distéfano insiste en que sólo renovará su contrato con River, si esta institución le paga tres mil pesos mensuales y 150 pesos por punto.

A pesar de que Distéfano no ha sido incluído en la delegación que River envió a Santiago de Chile, al Campeonato de Campeones, se estima que el impasse existente, se solucionará, y que Distéfano será integrado al plantel en último momento.

En cuanto a Rossi, mantenían en conflicto con River Plate, por las mismas causales, pero aceptó integrar el equipo que va a Chile haciendo la salvedad que a su regreso continuará las gestiones para arreglar la situación.

El guardavallas de Platense, Cozzi, que actuó con gran éxito en el Campeonato Sudamericano de Guayaquil, ha solicitado por la renovación de su contrato, tres mil pesos mensuales y un premio de 175 pesos por punto ganado.

La entidad platense no ha resuelto nada al respecto, pero se espera que llegará a un acuerdo, siempre que Cozzi rebaje sus pretensiones.

CIUDAD DE MEXICO, 9 (Agence France Presse).— En su última presentación en las canchas mexicanas el primer equipo de Independiente de Buenos Aires, venció a la Selección mexicana por 3|0.

En el primer tiempo Independiente ganaba por 1 gol a cero, convertido por Fernández a los 29 minutos. En la segunda etapa Reula y Fernández aumentaron a 3.

BOGOTA, 9 (Agence France Presse).— Velez Sarsfield y River Plate de Montevideo empataron a 3 en el Estadio Campín.

CIUDAD DE MEXICO, 9 (Agence France Presse)— Independiente ganó cuatro partidos, empató 2 y obtuvo dos derrotas en su campaña en las canchas mexicanas que terminó ayer con una victoria, partido este último, que fué presenciado por setenta mil espectadores.

El equipo argentino dominó ampliamente en este encuentro a la Selección Mexicana, jugando un fútbol de gran calidad.

LONDRES, 9 (Agence France Presse).— Hoy tuvo lugar el sorteo de los cuartos finales de la Copa Inglaterra de Fútbol.

Fulham jugará con Blackpool; Queen Park Rangers contra Derby County; Manchester United con Preston North.

LONDRES, 9 (Agence France Presse).— La Asociación de Fútbol prestó su aprobación al encuentro Francia-Inglaterra, que se jugará a fines de la temporada 1948-1949, como asimismo el lance Inglaterra-Dinamarca que se realizará en Copenhague en septiembre del año en curso.

TENIS:

MONTEVIDEO, 9 (Agence France Presse).— Evidenciando una inquestionable superioridad técnica, los tenistas argentinos conquistaron todos los títulos del Campeonato Internacional de Carrasco, que se disputó con la participación de los mejores players brasileños, chilenos, uruguayos, además de los vencedores.

En el individual de damas, el título fué conquistado por la campeona argentina Mary Terán de Weiss, quien venció en la final a la jugadora italiana de paso por Uruguay, Elisa Vrighari, quien a su vez había eliminado a la argentina Felisa Piédrola en una intensa lucha de tres en las semifinales. Mary Terán se impuso a la jugadora italiana por 6|4 y 6|2, y por su parte, en la rueda semifinal había superado a la chilena Valeria Donoso, quien hizo frente a la campeona, en un excelente partido, el mejor que se le ha visto en los courts uruguayos. Así, pues, ha quedado sentada nuevamente la superioridad de las jugadoras argentinas en el campo sudamericano, aunque, eso sí dentro de un standard de juego que está muy lejos de aparearse a la gran calidad del juego que hace años destacó en estos mismos courts, la campeona chilena Anita Lizana.

En los dobles para caballeros, la victoria correspondió a la combinación argentina formada por Heraldo Weiss y Augusto Zappala, quienes en su partido del sábado fueron llevados al quinto set, por la combinación chilena, debiendo suspenderse el lance por la falta de luz cuando la cuenta era de 5 juegos por lado en el quinto set. Jugado al día siguiente el partido, íntegramente, vencieron los argentinos en sets consecutivos.

BUENOS AIRES, 9 (Agence France Presse).— En las canchas de Hurlingham Club, continuó disputándose el campeonato de tenis en canchas de césped. Los resultados fueron:

San Martín venció a Grimaldi por 6|4, 6|0 y 6|4; Suárez a Lucero por 6|2; 6|4 y 6|4; Gainza a Riccitius por 6|2; 4|6; 8|6 y 6|2; Morea Farlong por 11|9; 6|1 y 6|4; La Jara a Soriano por 4|6; 6|3; 6|4 y 6|1; Soriano a oMrgany por 6|2; 6|1; 4|6; 5|7 y 6|3.

PIN-PONG:

LONDRES, 9 (Agence France Presse).— Los Campeonatos Mundiales de Tenis de Mesa (Ping-Pong), continuaron desarrollándose hoy con partidos individuales. Los resultados fueron: Primera Rueda: Godman, inglés, a Miller, inglés por 21|17; 9|21; 21|18 14|21 y 21|18. Vana, checoeslovaco a Handsford, inglés, por 21|7; 21|14; 21|12; Reisman norteamericano a Cederholm, sueco, por 20|22; 21|9; 21|19; 19|21 y 21|16; Sweetland, galense, a Marinko, checoeslovaco, por 22|20; 11|21; 21|8 y 21|19; Brunwell, inglés, a Iuerson, noruego, por 21|14; 21|18; y 21|12; Casolsky, inglés, a Sorensen danés, 21|8; 21|8 y 21|14; Just austriaco, a Martin, irlandés, por 21|12; 21|6 y 21|14; Manchika, francés a Davy, por 21|12; 21|15 y 21|8; Barna, inglés, a Heilam, noruego, por 21|7; 21|14 y 21|11; Diwald, australiano, a Haydon, inglés, por W. O.; Algiel, neozelandés, a Juhl, danés, G 21|1'; 21|8; 11|21 y 21|18; Horower, inglés, a Ruyams, belga por 21|17; 18|21, 21|18 y 21|13. Hoquennauer francés a Davy, po r21|12; 21|15 y 21|15; Jones, galenses, a Mercer irlandés, por 21|12; 21|18; 9|21 y 23|21. Y. Kabil, egipcio, a J. Carrington, inglés, 13|21; 17|21; 21|16; 21|19 y 21|12. Segunda rueda: Fliesberg, sueco, a Brunwell, inglés, por 21|14; 21|12; 20|22 y 21|14; Bergamn inglés, a Mohtadi, iranés 21|13; 21|14; 19|21 y 21|17. Algue neozelandés a Kabil, egipcio; por 21|19; 21|15; y 21|17 Reiman, norteamericano, a Agopoff, francés, por 11 por-19; 21|19; y 24|22; Just, inglés, a J. E. Zuang, luxemburgués por 21|9; 21|10; y 21|15; Harrower inglés a K. Huberts, holandés, por 21|16; 2|18 y 21|10; Andreadis, checoeslovaco, a Jones, galense por 21|13; 21|17; y 21|13; Hoss húngaro, a Seetlan por 21|15; 21|16 y 21|12; Casolsky, inglés, a Lejeune, belga por 20|22; 21|13 y 21|13; Vana, checoeslovaco a Stanley, inglés por 21|10; 21|12 y 21|14. Dobles para caballeros, Andreadis-Tuerk, checoeslovacos, a Leach-Carrington, ingleses por 18|21 y 21|17; 17|21; 21|19 y 21|16. Singles para damas: Primera rueda: Me. Rozeanu, rumana a Mlle. Atherton inglesa por 21|7; 21|11 y 21|11; Mme. Leslie, inglesa a Mlle. Van Wijk, holandesa, por 13|21; 21|17; 21|16; 17|21 y 25|23; Mlle. Stevenson, inglesa a Mlle. Totes, galenses por 21|12; 16|21; 21|18 y 21|11.

HOCKEY SOBRE HIELO:

PARIS, 9 (Agence France Presse) — El hockey canadiense ha recibido su consagración olímpica, declara en grandes titulares en su primera página el diario "L'Equipe", que consagra también un largo editorial a la participación de Canadá en St. Moritz.

"Como un buen film americano —dice ese diario— los Juegos de Invierno han terminado con dos sucesos simpáticos: el de Canadá en Hockey sobre hielo y el de Noruega en los Saltos.

"La victoria de Canadá era esperada después de su empate con Checoeslovaquia".

Con su triunfo en St. Moritz, Canadá ha demostrado su juego, el mejor hockey sobre hielo del mundo.

BOX:

PARIS, 9 (Agence France Presse) — Marcel Cerdan, campeón de Europa de peso mediano sostuvo su último encuentro en el Viejo Mundo, antes de dirigirse a los Estados Unidos, donde debe según parece, adjudicarse el campeonato mundial.

Opuesto a Juan Wraisack, Cerdan, desde el comienzo de su encuentro de hoy, se mantuvo a la expectativa, frente a una izquierda hábilmente manejada por su rival, juego que duró hasta el tercer round, en el cual Cerdan desencadenó una lluvia de golpes sobre su adversario, especialmente en el cuarto y último round en que Cerdan con un crochet de izquierda hizo tambalear a su contendor quien dobló las rodillas, incapaz de hacer un sólo gesto. El árbitro contó los diez segundos, ganando así Cerdan, por K. O.

En el preliminar, Luis Fernández había ganado por 7.a vez consecutiva al segundo round a Trullemann.

AUTOMOVILISMO:

BUENOS AIRES, 9 (Agence France Presse).— Las autoridades del Automóvil Club Argentino, realizan preparativos para la disputa del Gran Premio, Coronel Pringles que se correrá en dos etapas los días 28 y 29 del presente, con un total de 2.035 kilómetros, y con la intervención de 50 corredores. El primer premio de esta prueba será de 80 mil nacionales.

YACHTING:

BUENOS AIRES, 9 (Agence France Presse).— Las últimas informaciones recibidas en el Yacht Club Argentino con respecto a la regata crucero entre Buenos Aires y Punta del Este, dan como perdiso de la prueba a la embarcación Vendaval que conduce el timonel brasileño Pimentel Duarte. Segundo, en la misma línea, va el yate "Cangrejo", con Enrique Salomon y "Trucha" con Gil Elizalde.

BUENOS AIRES, 9 (Agence France Presse).— El yacht "Tucuy" conducido por Miguel Puntiere se adjudicó la regata Buenos Aires, empleando 14 horas 38 minutos 35 segundos.

Segundo fué "Tunuyan" conducido por Luis Ginn en 15 h. 01'50"; 3.o "Paraná" con Luis Aguinaga con 15 hrs. 07' 30"; 4.o "Pilcomayo" con Hugo Marchesani, con 15 hrs. 11'20".

Arribaron tres cracks de River, entre ellos el entreala izquierdo Labruna

Sorpresivamente arribaon ayer los integrantes de la delegación del campeón argentino River Plate, al torneo de los campeones del fútbol sudamericano.

Tuvimos ocasión de encontrarlos cuando se disponían a proseguir viaje a su lugar de concentracion, ubicado en Tejas Verdes, en la taberna del Hotel Capri, de la calle San Antonio, donde se encontraban sirviéndose algunos refrescos. Estaban José Ramos, Angel Labruna y Luis A. Ferreira, además del entrenador, Juan Pablo Amándola. Los acompañaban dos periodistas transandinos, y pudimos captar así breves impresiones de los integrantes de uno de los elencos más poderosos, del fútbol mundial.

Tanto Labruna, como Ramos y Ferreira, no trepidaron en afirmar que la resonancia de este torneo de campeones, ha llegado hasta los aficionados argentinos tanto que en Buenos Aires no se habla de otra cosa. Con respecto al equipo éste viene formado por grandes valores que en numerosas oportunidades ya han dado fehaciente comprobación de sus bondades. Tienen confianza en sus actuaciones aún cuando reconocen el poderío de sus contrincantes temiendo sobre manera a Vasco de Gama, el campeón brasileño.

JUAN PABLO AMANDOLA

Interesante resulta conocer las impresiones de Juan Pablo Amándola entrenador y preparador físico del team de Núñez. Relacionado desde hace largos años con uno de los mejores juegos del mundo desde esa posición estratégica ha podido apreciar en todo el valor las bondades del campeón transandino.

—¿Qué idea se ha formado de los equipos brasileños, a través de la última jira de River Plate a Sao Paulo

—Progresan día a día. La presencia de Vasco de Gama, el más poderoso de sus representantes, habrá de aportar mucho interés al certamen. Tienen una característica de juego, diferente a la de los rioplatenses, pero idéntica en belleza y efectividad, por lo cual pueden ser considerados como uno de los rivales más peligrosos.

—¿Y de River?

—Indudablemente, se trata de un gran equipo. Allí, la capacidad de los suplentes es casi idéntica a la[s] titulares. Desde las divisiones inferiores, hasta [el con]junto de primera división, se practican las mism[as ca]racterísticas de juego, lo cual hace fácil la adap[tación] de los reservas, cuando son llamados a integ[rar el] team de honor. Hablar sobre la capacidad [...] de los jugadores, no hace falta. Son todos muy [cono]cidos por la afición chilena, y tengo plena [...] en que sus actuaciones, habrán de ratificar a [...] de que vienen precedidos.

—¿Algo más, señor Amándola?

—Que tengo que felicitar a Colo Colo por la [organi]zación de este evento, que dentro de algunos [...] será algo tradicional y habrá de alcanzar [...] continentales. Tal interés se ha visto reflejado e[n Bue]nos Aires, donde las actuaciones de River Plate [en can]cha chilena, se consideran algo de carácter [...]cional.

RAMOS Y LABRUNA.— Fogueados defensores del "[...]llonario" y varias veces internacionales. Como de [...] Ramos viene de half en River y Labruna de [...]

Nueva directiva del club de la Caja Agrícola

La nueva directiva del Deportivo Grupo Sindical Radical Caja de Colonización Agrícola, quedó formada así: Presidente, señor Hernán Pinto; secretario, señor Guillermo Toro; directores, señores Rodolfo Berg, Joaquín Leiva, Luis Sierra, Carlos Herrera y Cristian Bianchi; tribunal de disciplina, señores Victor M. Valenzuela, Pedro Bustos y Carlos Carrera; tesorero, señor Ginés Ramírez.

Sesionó directiva de antiguos deportistas

TOMARON ACUERDOS

El directorio del Círculo de Antiguos Deportistas Juan Ramsay, ha tomado los siguientes acuerdos:

1.—Receso de las actividades de la institución durante el mes en curso.

2.— Durante todo este tiempo tienen de plazo para colocarse al día en sus cuotas los socios morosos advirtiendo que los días martes de 19.30 a 20.30 horas atenderá el señor recaudador a los interesados, en San Diego número 33.

3.— Se acordaron a firme las siguientes juntas generales por el año 1948, salvo las extraordinarias que se pueden fijar: 7 de marzo, 6 de junio, 5 de septiembre, y 5 de diciembre del año en curso.

4.—El directorio sesionará los martes primeros y últimos de cada mes, quedando los demás días martes para sesiones de Comisiones. La primera sesión de directorio, después del receso será el día 2 de marzo de 1948.

5.—El día 14 de marzo se ha fijado la manifestación al directorio saliente, y los días 10 o 17 de abril para efectuar un baile social.

6.—El 21 de marzo se llevará a efecto en el vecino pueblo de Rancagua un match de fútbol.

EN EL SALTO SE FUNDO UN CLUB

En el barrio El Salto se fundó una nueva institución deportiva. Se trata del Club Los Prados, cuya primera mesa directiva la integran las siguientes personas: presidente, señor Valentín Maturana; vicepresidente, señor Juan Baeza; secretario, señor Guillermo Pérez; tesorero, señor Domingo Mancilla; directores: señores Guillermo Cabrera, Lorenzo Arias, Samuel Martell, Victor Espinoza y José López.

La Secretaría de esta entidad se halla ubicada en Avenida Einstein 0196.

Campeonato de tenis de Pap[udo] se iniciará el 20 del pre[sente]

Entre los días 20 y 22 del presente mes se efect[uará en] Papudo, un torneo de tenis en el que intervendrá[n las más] destacadas figuras de ese deporte y que organizan [...] Fernando Irarrázaval y Francisco Abad.

El certamen ha sido dividido en singles, dobles [...] en las categorías de varones y damas, y las inscripcion[es se re]cibirán hasta el 16 en la Casa Page de esta capital.

La agresiva pareja Maharajá, ár[abe] Tony Barbetta, italiano, contra el pe[...] Barón y Rey Namur, hoy en la gran [...] de relevos en el ring del "Caupolicán"

El chileno Diego Torres afronta hoy la [compe]tencia más peligrosa ante el negro brasileño

Con motivo del campeonato de fútbol en el Estadio Nacional, el calendario de las ruedas del torneo de Catch as Catch Can peso liviano que tan lucidamente se desarrolla en el ring del Teatro Caupolicán, ha sufrido algunas alteraciones.

Al efecto, hoy martes 10 y nos mañana miércoles —como era costumbre— se realiza la 20.a rueda del Campeonato de Catch, que para esta noche atraerá enorme público al Teatro chileno Cóndor de la calle San Diego en gravitación a la extraordinaria importancia de las seis competencias a realizarse.

Hoy martes 10, a las 9.40, se abrirá el programa como sigue: 1), Rafael Meza, peruano, versus El Dandy, mexicano; 2), Luis Gómez, de la Vega Central, versus Victorino Núñez, del Deportivo Matadero-Franklin; 3) José Muchotrigo, boliviano versus Osvaldo Villegas, chileno; 4), Montañita, peruano, versus Bull Dog, uruguayo; 5), Diego Torres, campeón chileno, versus Sabú, brasileño; 6), espectacular [pelea] de relevos entre Barón [y] Rey [Namur] aparejado con Rey [...] co, contra la pareja Maharajá-Tony Barbetta.