Aprobados 5.400 millones para financiar Mundiales de Básquetbol y Fútbol

En su sesión de ayer, la Cámara de Diputados aprobó el proyecto de ley que destina ayuda económica para la organización y realización de los Campeonatos Mundiales de Básquetbol y de Fútbol. El primero se disputará en el transcurso del año 1958, y el segundo, en 1962, ambos en nuestro país. Mediante este proyecto, los organismos respectivos percibirán el producido de un impuesto especial de tres pesos por cada dólar de importación, hasta la fecha de la realización del segundo de los torneos señalados. Los cálculos hechos ayer mismo por los entendidos, fijan su producido en unos 900 millones de pesos al año, lo que significa que, de aquí a 1962, en un espacio de seis años, la ley producirá un total de cinco mil cuatrocientos millones de pesos. Es decir que, con esa suma, tanto el básquetbol como el fútbol chilenos, podrán encarar resueltamente, y dentro de un plazo prudencial, la organización de los dos torneos, cumpliendo así con los compromisos contraídos con el deporte del mundo entero.

El proyecto establece que hasta 1958, el producido anual de ese impuesto al dólar de importación, se destinará de la siguiente manera: dos tercios para la construcción del Estadio Cerrado y organización del Campeonato Mundial de Básquetbol, y el saldo, para la construcción del Estadio Monumental y organización del Campeonato Mundial de Fútbol. Después de ese plazo, todo el producido se destinará a la organización del torneo de fútbol, con la construcción del estadio nuevo, además

(A la página 2, N.o 24)

TIEMPO PARA SANTIAGO:
BUENO. PROBABLE NEBLINA O HELADA
TEMPERATURA DE AYER:
MAXIMA: 12.8 grados C, a las 16 horas.
MINIMA: 3 grados C, a las 8 horas.
El Sol saldrá a las 7 horas 33 minutos, y se pondrá a las 18 horas 5 minutos.— La Luna saldrá a las 4 horas 44 minutos, y se pondrá a las 15 horas 9 minutos.
FASES: Luna nueva el día 6.

LA NACION

AÑO XL — VIERNES 3 DE AGOSTO DE 1956 — SANTIAGO DE CHILE — PRECIO $ 25.— N.o 14.121

EDICION DE 20 PAGINAS

CRONICA	Págs. 1, 2, 3 y 4	POLICIA	Pág. 12
REDACCION		TURF	13, 14 y 15
POLITICA		PROVINCIAS	16
SOCIAL		CREDIALES	17
FEMENINA		TEATROS	17 y 18
CABLES	8 y 9	CLASIFICADOS	18
DEPORTES	10 y 11	MAGAZINE	20

Francia también moviliza su Flota de Guerra

Tiene sus barcos en Tolón listos para zarpar hacia Suez.— Aviones Canberra británicos aterrizan en Malta. —Movilización en Gran Bretaña.— Los ingleses ponen en servicio naves de la reserva

PARIS, 2. (UP).— La Asamblea Nacional respaldó esta noche, por la abrumadora mayoría de 421 votos contra 150, una resolución concebida en duros términos en que se piden "las más enérgicas medidas" para hacer frente a la nacionalización del Canal de Suez por Egipto.

Sólo el bloque comunista se opuso a la resolución, la cual fue patrocinada por el jefe de los republicanos populares, Pierre Montel. En ella se ataca la acción del Presidente egipcio, Nasser, y se la califica de "amenaza permanente para la paz".

Entretanto, en la base naval de Tolón, en el Mediterráneo, la flota realiza una serie de movimientos en torno a los cuales se mantiene el más riguroso secreto. El portaviones "Arromanches", que ayer salió de la base a reabastecerse de combustible, volvió rápidamente a ella esta tarde. Muchas otras naves de guerra de diversos desplazamientos que estaban fuera de la rada, volvieron a ella a última hora del día.

Esta noche se indicó en Tolón que es muy improbable que la flota de batalla del Mediterráneo se haga a la mar antes de 24 horas. Se recalcó que se necesita por lo menos ese tiempo para que terminen los preparativos para zarpar. La flota del Mediterráneo se compone de la primera flotilla de cruceros, de un grupo antisubmarino y de un grupo de portaviones. En la flotilla de cruceros figuran el crucero pesado "Georges Leygues", de 7.600 toneladas, y seis cruceros ligeros. Los antisubmarinos son un buque madre, 14 destroyers y una docena de sub-

(A la página 8, N.o 82)

Canciller argentino, huésped de Chile

A las 18.12 horas llegó a Santiago el Canciller de Argentina, don Luis Podestá Costa. A nombre del Gobierno lo recibió en Los Cerrillos el Canciller subrogante y Ministro de Economía y Hacienda, don Oscar Herrera Palacios. En el grabado, de izquierda a derecha, revistan las tropas que rindieron honores, el Embajador de Argentina en Santiago, don Alfonso de Laferrere, y los señores Herrera y Podestá.

El Canciller argentino Luis Podestá se encuentra desde ayer en Santiago

En entrevista de prensa se refirió a problemas comunes chileno-argentinos

El Ministro de Relaciones Exteriores argentino, don Luis Podestá Costa, que ayer llegó a Santiago, manifestó su acuerdo frente a la sugerencia del Excmo. señor Ibáñez de que una comisión o tribunal mixto resuelva directamente los incidentes que a veces se producen en la zona fronteriza de ambas naciones, que al ser tratados por las Cancillerías adquieren una importancia exagerada. Manifestó también que en lo que se refería a la petición del Gobierno de la India sobre la internacionalización de la Antártida, su Cancillería estudiaba una respuesta, la que se haría conjuntamente con Chile, ya que el problema les era común.

Dio a conocer a los periodistas que la política exterior argentina estaba orientada a la concertación de convenios o tratados multilaterales, rechazando todo acuerdo de carácter regional. Agregó que en lo que se refería a la exportación de carne frigorizada a Chile y otros rubros de interés para ambos países existía el deseo de que estas materias se concretaran lo más pronto posible y se abstuvo de opinar sobre la Conferencia Tripartita del Atlántico Sur —con participación de Argentina, Brasil, Uruguay y observadores chilenos— y sobre los cargos que se le formularon a la Cancillería de su país por la entrega de documentos privados que le pertenecían, a una Comisión parlamentaria que in-

(A la página 2, N.o 21)

Día de júbilo para los monegascos

MONACO.— El Príncipe reinante, Rainier III y la Princesa Grace, de Mónaco, aparecen en una fotografía no publicada hasta hoy y que les fue tomada durante una reciente visita a París. La simpática y popular pareja proporcionó ayer un día de intensa alegría a todos los habitantes de su Principado, al hacerse oficialmente el anuncio de que los principescos esposos esperan un heredero para el mes de febrero. La noticia es de enorme trascendencia política para los 19.222 habitantes de Mónaco, pues, en caso de morir el Príncipe Reinante sin dejar descendencia, la población pierde los privilegios de que goza en la actualidad —entre ellos, el de no pagar impuestos y de no tener obligación de hacer servicio militar— y pasa a la calidad de Protectorado francés. Rainier y Grace se desposaron, en ceremonia que hizo época por su brillo y esplendor, el 15 de abril del año en curso.— (Radiofoto de UNITED PRESS.)

Gentileza de un campeón

El interés que está despertando la práctica del esquí ha provocado una enorme afluencia de público hacia el Gran Hotel Portillo, en cuyas canchas —consideradas entre las mejores del mundo— practican este bello y emocionante deporte sobresalientes figuras internacionales y hermosas jóvenes. En el grabado, Mario Vera, campeón sudamericano de esquí, aprieta los tensores a los esquíes de la gentil Lilia Lyon, hija del Embajador de los Estados Unidos, señor Cecil Lyon.

Dramática es la situación ganadera y agrícola del Norte Chico por la sequía

Informe de la Dirección Nacional de Agricultura al Ministro del ramo

Una comisión de tres técnicos de la Dirección Nacional de Agricultura, que realizó un detenido estudio sobre los efectos de la prolongada sequía en la provincia de Coquimbo, hizo entrega al Ministro del ramo de un informe al respecto, después de recorrer las regiones de La Serena, Combarbalá e Illapel, poniéndose en todas partes en contacto con los agricultores, autoridades y funcionarios y visitando personalmente los predios agrícolas. El extenso informe trata los siguientes problemas generales: Dotación de agua para regadío; 2) Areas de cultivo; 3) Explotación de la tierra; 4) Explotación de los montes, y 5) Problema social.

La situación creada a la agricultura y ganadería del Norte Chico por la prolongada sequía que afecta a la zona desde el año 1954, ha tomado caracteres de dramatismo en muchos lugares. El efecto más grave de la sequía se aprecia en la población agrícola de escasos recursos; vale decir, jornaleros, inquilinos, medieros, comuneros y pequeños agricultores y ganaderos, quienes, se estima, pierden entradas equivalentes a los 3.000 millones de pesos.

GANADERIA.— El panorama general de la ganadería de la provincia es desastroso. Vacunos: sufren especialmente las crianzas. De una existencia de 80.000 cabezas en 1955, quedan solamente 37.000, por la eliminación del resto por ventas, muertes y beneficio en los mataderos.

Ovinos: existiría una masa de más o menos 220.000 cabezas, de la cual el 50 por ciento pertenece al gran agricultor que no tiene grandes problemas con respecto a los forrajes; el 20 por ciento a fundos medianos y el saldo, o sea, el 30 por ciento a pequeños estancieros y comunidades que están en pésima situación. Se estima a la fecha una pérdida de 44.000 cabezas, pero si se mantiene la actual sequía, esta pérdida puede llegar a doblarse antes de diciembre.

Caprinos: En agosto de 1955 había 350.000 cabezas que quedaron reducidas en enero de 1956 a más o menos 280.000. La

(A la página 2, N.o 23)

Comienzan a designar directores de la Soc. Nacional de Celulosa

Al mediodía de hoy se reunirá el Consejo del Servicio de Seguro Social, con el objeto de considerar diversas materias, entre las cuales se destaca la designación de tres representantes ante la Sociedad Empresa Nacional de Celulosa S. A., que está organizando la Corporación de Inversiones, con el decidido apoyo del Ministro del Interior, coronel don Benjamín Videla.

En esta forma, el Servicio de Seguro Social será el primero de los socios que designe sus representantes ante el futuro directorio de esta gran empresa, de que forman parte, además, la Caja de Empleados Públicos y Periodistas, la Corporación de Fomento a la Producción y la propia Corporación de Inversiones, y cuyo objetivo es ir al aprovechamiento industrial de las grandes plantaciones de pinos que las instituciones socias poseen en el sur del país, especialmente en las provincias de Bío-Bío y Concepción.

La empresa en cuestión quedará formalmente constituida en el curso de este mes o a principios del próximo, dándose, inmediatamente después, comienzo a las labores de instalación de la primera planta celulósica en Huépil, la que, una vez montada, comenzará a trabajar con una producción anual del orden de las 75.000 toneladas de celulosa sulfato, cifra esta que, según los estudios, llegará a 860 mil toneladas en 1969, con un valor probable del orden de los 140 millones de dólares.

EL CONGRESO NACIONAL DESPACHO AYER EL PROYECTO TRIBUTARIO

Primaron, en general, las disposiciones establecidas por el Senado

En sesiones especiales, que terminaron a las 21 horas de anoche, la Cámara de Diputados conoció y despachó, ayer, en quinto trámite constitucional, el proyecto de reforma tributaria y reducción administrativa.

En general, predominó el criterio del Senado, respecto de las modificaciones propuestas, pues la H. Cámara no reunió los dos tercios de sus miembros presentes que requería para oponerse a ellas.

La Cámara, sólo en unos pocos casos, consiguió dicho quórum; pero esto no significó que en el proyecto se mantuviesen sus disposiciones; constitucionalmente, ello significó que no habrá ley sobre las materias respectivas, porque no se produjo acuerdo respecto de ellas en las dos ramas del Congreso Nacional.

De tal suerte, el proyecto resultante quedó en condiciones de ser comunicado al Ejecutivo, por la H. Cámara —donde tuvo

(A la página 5, N.o 56)

Súbditos británicos en Egipto prontos a volver a Inglaterra

EL CAIRO, 2. (UP).— Los británicos y otros extranjeros escuchan con ansiedad las transmisiones de la British Broadcasting Corporation y de otras estaciones radiotelefónicas europeas, que detallan la decisión británica de convocar reservas y de aconsejar a ciertas categorías de británicos que viven en Egipto que evacúen el país.

Las grandes empresas británicas estudian los medios de sacar del país lo más pronto posible a las esposas e hijos de sus empleados. No hay pánico de ninguna clase.

Un vocero de la Embajada británica reiteró, más o menos, las informaciones de Londres sobre los súbditos británicos residentes en Egipto. El vocero expresó:

"A los británicos residentes en Egipto que no tengan razón imprescindible para permanecer

(A la página 5, N.o 88)

CASA VICTOR ARAYA L.
Remate Semanal de Muebles y Menajes de Casa, Mercaderías de Tienda, Almacén, Ferretería, Materiales,
Instalaciones, Cocinas, Refrigeradores, Cajas de Fondo, Alfombras, etc. Pianos, Lámparas, Espejos, Cuadros, etc.
1360 —— COMPAÑIA —— 1360
Hoy viernes, 3 de agosto, a las 10.30 y 15 horas adelante.
500 LOTES, AL MEJOR POSTOR
A la vista desde las 9 horas.
Carlos Schmidt R., Alfredo Recard S., Carlos R. Schmidt V., Martilleros Públicos.

OFRECEMOS
Maquinaria Maderera
PARA ENTREGA INMEDIATA DE EXISTENCIA
CEPILLADORAS machihembradoras moldureras.
CEPILLADORAS canteadoras.
FRESADORAS tupis.
MAQUINAS sierras huinchas.
MAQUINAS sierras circulares.
MAQUINAS sierras circulares de péndulo.
MAQUINAS sierras circulares paralelas.
FRESADORA doble de listones.
ESPIGADORAS.
FRESADORA copiadora de superficie.
LIJADORA de cilindros.
PRENSA de enchapar electrohidráulica en caliente.
AFILADORAS de sierras.
LAMINADORAS de sierras huinchas.
AFILADORAS de cuchillos de cepillar.
AFILADORAS de cuchillos de cepillar y fresas.
LIJADORAS de disco.
LIJADORAS de vibración.
SECADORAS de madera.
SIERRAS trozadoras a cadena (corbinas mecánicas), con motor a bencina y con motor eléctrico.
RECALCADORES a mano.
HAMDORF Y CIA. LTDA.
MATIAS COUSIÑO 199 - 5° PISO - CASILLA 1206
TELEFONOS: 86421 - 85279 - SANTIAGO

¡IMPORTADORES, INDUSTRIALES Y HOMBRES DE NEGOCIOS!
Importante firma comercial española, con solvencia y máximas calidades bancarias, se ofrece para realizar sus compras en ESPAÑA, y toda clase de asuntos comerciales, con absoluta seriedad y rapidez.
Correspondencia a:
FRANCISCO DELGADO SORIANO
c/. Sans. N.o 315
BARCELONA (España)

Concurso Nacional
TRANSA y LA NACION
SEGURIDAD — TRANSA
PARA ESTUDIANTES SECUNDARIOS Y PRIMARIOS
¡CONOZCA LA PROVINCIA MAS AUSTRAL DE CHILE!
GANESE 4 PASAJES A MAGALLANES!
DE IDA Y VUELTA, CON 10 DIAS DE ESTADA EN EL HOTEL COSMO, Y OTROS IMPORTANTES PREMIOS.
Nombre .....
Direc. particular .....
Colegio .....
Curso .....
BASES: Composición literaria sobre la fundación de Punta Arenas, e importancia de la aviación comercial en el desarrollo de esta provincia.
EXTENSION: Hasta 5 carillas tamaño cuaderno.
SEGURIDAD EN ALAS DE TRANSA
RECEPCION DE TRABAJOS: Hasta el 19 de septiembre, improrrogablemente, en TRANSA Chile, Agustinas 1161, Of. 23, o diario LA NACION, Santiago

CON 35 NUEVOS PILOTOS CONTARA EL CLUB AEREO

Ellos reciben instrucción en el aeródromo de Tobalaba

Dos damas y treinta varones forman el curso de pilotos civiles que reciben instrucción de vuelo en la Escuela que mantiene el Club Aéreo de Chile, en el aeródromo de Tobalaba. Este curso, que se graduará en septiembre pxmo., está a cargo de veinticinco instructores, dirigidos por el presidente de la institución y director de la Escuela, señor Jorge Merino Harnecker, y del jefe de la Escuela de Vuelo, señor Carlos Plaza.

En 1955 recibieron sus títulos de pilotos civiles en el Club Aéreo 98 alumnos. Este año lo harán, además de los 35 del curso que está por terminar, otros cuarenta cuya instrucción se iniciará a fines del presente mes.

En reunión efectuada ayer en el aeródromo de Tobalaba con los periodistas, el señor Merino reveló que la institución a su cargo tiene en estudio un plan para dar instrucción aérea primaria a los futuros cadetes de la Fuerza Aérea, lo que traería como consecuencia una disminución apreciable del costo de formación de un piloto de guerra a la FACH.

El Club, según informó el señor Merino, cuenta para la instrucción y prácticas de vuelo de sus socios con veintisiete aviones de diferentes tipos, los que se hacen escasos para atender la enorme demanda que hay de máquinas, por parte de socios y alumnos. Ello, hace que la institución deba rechazar constantemente a postulantes para seguir cursos de aviación. Destacó el presidente del Club en su charla, que el Club, hoy en día, realiza una intensa labor en beneficio del país, ya que en su seno se forma la mayoría de los pilotos que más tarde ha de servir en las empresas de aeronavegación comercial. Para ello, la Escuela de Vuelo cuenta con un cuerpo de instructores seleccionados, los que están capacitados para realizar cursos de vuelo avanzado y nocturno, junto con impartir la instrucción teórica correspondiente.

EL AERODROMO. — En las instalaciones existentes en el nuevo aeródromo construído por el Club, se han invertido hasta la fecha 60 millones de pesos, entre la construcción de la pista pavimentada, recinto para socios, hangares e instalaciones de ayuda a la navegación aérea. Faltan por invertir, para completar la obra, otros 80 millones, de cuyo financiamiento está preocupada la institución. El gasto mensual que ella tiene en mantención de sus aviones e instalaciones es de 5 millones de pesos y la subvención que le acuerdan algunas leyes alcanza sólo a un millón doscientos mil pesos.

DON EULOGIO SANCHEZ.— Destacó el señor Merino el reconocimiento del Club Aéreo hacia la persona de don Eulogio Sánchez Errázuriz, socio honorario del Club, fallecido recientemente en un accidente ocurrido en Iquique. Para honrar su memoria se levantará, en el aeródromo de Tobalaba, obra que se debe a su iniciativa, un monumento, el que se financiarán con fondos que se recolectarán entre los pilotos de la entidad y las firmas comerciales a las que el señor Sánchez aportara sus conocimientos y desvelos.

UNICO EN EL MUNDO.— La organización del Club Aéreo de Chile, como también la de los clubes que hay repartidos en provincias, es única en el mundo, por cuanto se han formado gracias a sus propios esfuerzos, y sus instructores de vuelo no son rentados. Por otra parte, el aeródromo civil de Tobalaba es el primero de su género en América Latina y él sirve de alternativa a la FACH y a la aviación comercial.

LOS ALUMNOS. — Integran el curso que se efectúa en Tobalaba las señoritas Marta Kopmann y Carmen Luz Herrera, y los señores Roberto Arriagada, Pedro Aspillaga, Roberto Alcaino, Samuel Báez, Jesús Calve, Jorge Cristoffanini, Roberto de la Cruz, Francisco Duhalde, Wilfredo Exss, Rigoberto Fontt, Billie Fotheringahm, Carlos Griffin, Ricardo Costabal, Iván Herrera, Julián Jezicski, Mario Lobos, Roberto Lepe, Bernardo Lacasia, Fernando Mardones, Alfonso Orge, Cecil Oettinger, Luis Peralta, Helios Piquer, Antonio Ruiz, Lucio Ríos, Lorenzo Salaue, Manuel Salas, Peter von Unger, Eugenio Arrau y Germán Picó Domínguez.

LOS INSTRUCTORES.— Encargados de la instrucción están los señores Luis Emilio Alemparte, Alberto Benítez, Jaime Bulnes, Mario Bustos, Juan Luis Edwards, Luis Escobar, Max Flores, Alberto Geldemberg, Humberto Gómez, Jorge Jarpa, Walter Junge, Jorge Lemvanda, Gastón Manieu, Fernando Mardones, Oscar Peralta, Carlos Plaza, Alberto Reyes, Alberto Rengifo, Ricardo Rodríguez, Ramón Salas, Renato Sanz, Mauricio Serrano, Heriberto Schalscha, Orlando Valdebenito y Samuel Yrarrázaval.

"Chequean" su avión

En el grabado vemos a los alumnos-pilotos del Club Aéreo de Chile, señorita Marta Kopmann y señor Luis Antonio Ruiz, recibiendo, de boca del instructor, señor Ramón Salas, una lección sobre la forma de "chequear", es decir, revisar un avión, antes de ponerlo en marcha, para efectuar un vuelo.

REPORTEROS OFRECERAN ALMUERZO A MINISTROS DE ECONOMIA Y MINERIA

La Agrupación de Reporteros del Sector Económico, con motivo de celebrarse el segundo aniversario de la fundación de dicha organización, ofrecerá mañana, a las 13 horas, en los comedores del Círculo de Periodistas de Santiago, una manifestación a los Ministros de Economía y Hacienda, señor Oscar Herrera Palacios, y de Minería, señor Osvaldo Sainte-Marie, manifestación que se ha hecho extensiva a los Subsecretarios de dichos Ministerios, Sres. Gmo. Vildósola, Oscar Salas y Carlos Ruiz, respectivamente.

En esta oportunidad, los reporteros del Sector Económico han invitado también al presidente del Banco Central de Chile, señor Arturo Maschke, vicepresidente de ese organismo, gerente general, fiscal y a algunos consejeros del citado Banco, y al presidente del Banco del Estado.

También han sido especialmente invitadas al almuerzo de mañana en el Círculo de Periodistas, las secretarias de los Ministros, de los Subsecretarios y de los personeros del Banco Central.

El conjunto de los Hermanos Silva, de destacada actuación en la radio y el teatro, han ofrecido, gentilmente, asistir a este acto, presentando seleccionadas piezas de su repertorio. Se cuenta, además, con otros números artísticos y algunas sorpresas que harán más amena la reunión de mañana.

El Canciller, don Osvaldo Sainte-Marie, quien concurrió a

DECRETADO PRECIO LIBRE PARA EL CAFE

En el Ministerio de Economía se cursó ayer el decreto N.o 842, por el cual se establece precio libre para la venta de café.

Otro documento similar declara disuelta la Sociedad Cooperativa de Dueños de Camiones Ltda. y se designa una comisión liquidadora.

Un tercer decreto establece que no ha lugar a la aprobación de estatutos y autorización de existencia de la Sociedad Cooperativa de Trabajo y Consumo de los Choferes de Buses Ltda.

Finalmente, fue dictado otro decreto que disuelve la Sociedad Cooperativa de Consumos, Créditos y Servicios del Personal de la Caja de Accidentes del Trabajo Ltda. dando un plazo de un año a la Comisión Liquidadora para cumplir su cometido.

MINISTRO DE RR. EE. REGRESA HOY

Lima, para asistir a las ceremonias de la Transmisión del Mando, regresará esta tarde, a las 17 horas, a la capital.

Lo acompañan el Ministro Secretario General de Gobierno, don Mario Ciudad; el Rector de la Universidad Católica, Monseñor Alfredo Silva Santiago; el Comandante en Jefe de la Fuerza Aérea, general Diego Barros Ortiz; el General Director de Carabineros, don Jorge Ardiles, y el Comandante de la Guarnición de Santiago, general don Horacio Gamboa.

Cooperación de Armada en envío de leche en polvo a los escolares

El Ministro de Educación, general don René Vidal Merino, ofició ayer al Ministro de Defensa Nacional, Vicealmirante don Francisco O'Ryan para solicitarle que, por medio de buzeazas de la Armada, coopere al transporte de la leche en polvo a Chiloé, destinada a la alimentación de la población escolar.

Hace presente el Ministro Vidal, que por falta de medios de transporte, dicho producto corre el riesgo de descomponerse.

Día del Ex Alumno de la Academia de Humanidades

El próximo domingo será celebrado en la Academia de Humanidades el Día del ex Alumno, en el cual participarán todos los ex educandos y actuales alumnos del plantel.

Para esta celebración se ha elaborado un nutrido programa que comenzará con una misa que se oficiará en la Iglesia de la Recoleta Dominica. A mediodía se llevará a efecto en el colegio un almuerzo de camaradería y en la tarde se realizará un programa deportivo.

Las adhesiones a estos actos se reciben en el colegio, Recoleta 797.

A las autoridades da sus agradecimiento N. Turzi

El conocido maestro y compositor argentino Natalio Turzi, visitó ayer a LA NACION para hacer públicos sus agradecimientos a las autoridades chilenas por la atención brindada para desarrollar su labor artística conjuntamente con los miembros de la orquesta que dirige.

N.o 21

testigo una supuesta penetración peronista en Chile.

VISITA DEL CANCILLER. — El Canciller argentino, señor Luis Podestá Costa, que acompañó al Presidente Aramburu a la reunión de Panamá, y que posteriormente encabezó la delegación de su país a las ceremonias de la Transmisión del Mando en Perú, llegó a Santiago a las 18.12 horas de ayer.

El Canciller hizo su viaje desde Lima a Santiago en el avión presidencial de su país, un Douglas DC-4, T-43 que lucía en su proa las banderas de Chile y Argentina, pilotearon por su comandante Aníbal Courtois y copilotos capitán Luis Bochatey y Silvio Stornini, de la Fuerza Aérea de la vecina República.

HONORES MILITARES. — Al descender del avión el señor Podestá, la Escuela de Especialidades de la Fuerza Aérea le rindió honores militares mientras que su banda ejecutó los Himnos Nacionales de Chile y Argentina. En los mástiles del Hangar Presidencial se izaron los pabellones de ambos países.

Después de este homenaje el Canciller Podestá, acompañado del Director del Ceremonial y Protocolo, señor Bernstein, avanzó hasta donde se encontraba el Ministro de Relaciones subrogante, don Oscar Herrera, quien lo saludó a nombre del Gobierno, luego de las presentaciones de rigor. A nombre del Presidente de la República lo hizo su Edecán Aeronáutico comandante don Osvaldo Soto Aguilar. El ilustre visitante fue declarado huésped oficial de nuestro país.

Se encontraban en Los Cerrillos el Intendente de Santiago, autoridades militares, diplomáticos y altos jefes de la Cancillería y de Carabineros; el Embajador de Argentina en Santiago, don Alfonso de Laferrere, miembros de su misión y colectividad residente y otras personalidades. También se encontraba presente el Embajador de Argentina en El Salvador, don Luis Luti.

ACTOS OFICIALES. — Después de los saludos oficiales el Canciller Podestá se dirigió al Hotel Carrera donde se hospedó en compañía de los miembros de su comitiva.

En la noche asistió a una comida que le ofreció en el Palacio Cousiño el Canciller subrogante, don Oscar Herrera, y hoy en la mañana será recibido por el Excmo. señor Ibáñez.

Después de esta entrevista se resolverá si el viaje del Canciller Podestá se hace hoy o mañana, según se anunció en la Embajada.

DECLARACIONES. — Durante la entrevista de prensa que ofreció anoche en su departamento del Hotel Carrera, el Canciller Podestá manifestó, entre otras cosas, lo siguiente:

Que nada tenía que declarar sobre la denuncia formulada por su Gobierno contra actividades peronistas en otros países. "Esta es cosa de carácter interno, de cada nación", agregó.

Al insistírsele sobre la responsabilidad del Ministerio a su cargo por la entrega de documentos privados a otros países, manifestó: "La Cancillería argentina puso punto final a esta situación". Nada tengo que declarar".

Señaló en seguida que la política futura argentina era perseguir incrementar sus vinculaciones con todos los países del mundo —y también los vecinos— sobre la base de los convenios multilaterales, que estaban demostrando resultados halagadores.

Manifestó a continuación que a medida que los tratados en vigencia caducaban, eran reemplazados de acuerdo con esta nueva orientación de la política exterior argentina.

Dijo que su visita a Chile permitiría estrechar más los lazos de amistad entre los dos países y manifestó su impresión por estar nuevamente en Santiago, alebando su desarrollo.

Expresó, finalmente, que los diferendos limítrofes con Chile eran sólo circunstanciales ya que éstos fueron solucionados hace 50 años y que las materias pendientes se estudiarían como lo propuso nuestro país, directamente entre las Cancillerías.

N.o 23

sequía del presente año ha reducido la masa en más o menos un 30 por ciento más, o sea, en 84.000 cabezas como promedio en el ganado adulto, sin considerar que el 90 por ciento de las crías perecieron por falta de leche de las madres.

AGRICULTURA Y FRUTICULTURA.— Continúa el estudio con informe sobre la agricultura, de riego y rulo, la fruticultura, vitivinicultura, explotación de bosques, etc., y propone las siguientes soluciones:

a) Estudio de todo lo conveniente a regadío, como ser: mejor utilización del agua; napas subterráneas; sistemas de aspersión; construcción de tranques de gran capacidad y de pequeños embalses de contención nocturna; regularización de los cauces naturales y artificiales y defensa de los recursos naturales, en lo que se refiere a agua, etc.

b) Adaptación de especies forrajeras resistentes a la sequía.

b) Determinar variedades de cultivo de chacarería, horticultura, industriales y cereales aptos para zonas semi áridas.

d) Adaptabilidad de especies frutícolas y vitícolas mejoradas para la zona.

e) Racionalización de la explotación de la empresa agrícola.

f) Un plan coordinado de Extención Agrícola, Investigación Agrícola, Conservación de Recursos Naturales, y racionalización de la explotación ganadera.

g) Debe irse eliminando paulatinamente la explotación del ganado cabrío, por constituir un grave peligro para la mantención de la flora natural de los cerros.

h) Estudiarse la posibilidad de producir trabajo que ocupe obra de mano de tipo de pala y picota.

i) Que la CACREMI compre en Combarbalá minerales de baja ley. Esta medida puesta en marcha de inmediato absorbería el trabajo de la gran mayoría de los cabreros y comuneros más afectados y evitaría tener que proporcionar ayuda gratuita a esas familias.

j) Debe estudiarse la posibilidad de dar facilidades crediticias especiales a los agricultores para que introduzcan mejorar en sus predios y obtengan semillas en forma rápida y oportuna.

LOS GANADEROS PIDEN MAS CREDITO PARA LA COMPRA REPRODUCTORES

La Asociación de Criadores de Ganado Holandés de la Zona Austral, ha solicitado del Ministro de Agricultura su intervención para que el Banco del Estado dé mayores facilidades de crédito para la adquisición de reproductores y vaquillas de raza. Dice esa entidad que el margen individual que se otorga en la actualidad es de un máximo de $ 500.000, el cual hace algunos años alcanzaba para adquirir 5 ó 6 reproductores, pero que ahora escasamente alcanza para la compra de un torito. Solicitan que dicho crédito se amplíe a $ 3.000.000, como, asimismo, el crédito para la adquisición de vaquillas de raza, menores de 2 años, para crianza y lechería.

CADETES DE AVIACION DE FRANCIA VISITARAN PROXIMAMENTE CHILE

A mediados del presente mes llegará a esta capital una delegación de cadetes de aviación de Francia, la que realiza un viaje de instrucción, el que comprende diferentes países de América.

Esta delegación será recibida oficialmente por la Fuerza Aérea de Chile, institución que estudia un programa de visitas y agasajos para los avindores galos.

M. DE AGRICULTURA VISITA HOY A SAN FELIPE Y LA CRUZ

En la mañana de hoy, a las 9 horas, el Ministro de Agricultura, don Jorge Aravena Carrasco, acompañado del Subsecretario, don Jorge Gómez Gazzano; del Director Nacional de Agricultura, don Mario Astorga Cárter, y jefes de departamentos de la DINA, hará una visita inspectiva a la Escuela Agrícola de San Felipe, para continuar viaje, después, a La Cruz, a fin de visitar la Estación Entomológica y estudiar la situación creada a los fruticultores de la zona, en el mismo terreno.

EN VIAJE A CHILE TRES AVIONES PARA LA FUERZA AEREA

En la Comandancia en Jefe de la FACH se informó ayer que partieron desde Miami en viaje a Santiago tres anfibios PBY "Catalina" recientemente adquiridos en los Estados Unidos para la Fuerza Aérea. Dichos aviones aterrizaron ayer en Albfook Field, Panamá, y continuarán su viaje al sur mañana.

Los nuevos aviones vienen al mando de los comandantes de Escuadrilla Germán Stuardo y José Muñoz, y del capitán de Bandada Erich Burchard.

INDUSTRIAL DE EE. UU. VIAJO A VIÑA DEL MAR

Por vía aérea llegó a esta capital el señor John Slezak ex Subsecretario del Ejército de Estados Unidos y director de diferentes industrias en su patria.

Luego de su llegada a Santiago el señor Diezak siguió viaje a Viña del Mar con el objeto de participar, en calidad de colaborador en las Jornadas de Estudios que se realizan en esa ciudad bajo el auspicio de ICARE.

Charla sobre Canadá dará hoy el profesor Sandoval en la YMCA

A las 19.30 horas de hoy el profesor chileno Henry Sandoval, de la Universidad de Mac-Gill, Montreal, ofrecerá una interesante charla en la sala de conferencias de la Asociación Cristiana de Jóvenes.

El profesor Sandoval, quien se encuentra de visita en su patria después de cumplir una lucida labor educacional en Montreal, hablará sobre "Aspectos generales del Canadá de hoy".

Esta charla cuenta con el auspicio del Agregado Cultural de la Embajada de Canadá, señor Pablo Silva.

COMUNA DE LAS CONDES INAUGURA MAÑANA UNA CALLE Y BIBLIOTECA

En la Municipalidad de Las Condes se efectuará mañana a las 17 horas el acto solemne de inauguración de la calle Juan Montalvo, un acto de fraternidad chileno ecuatoriana y de gran significación americanista. En el mismo acto se celebrará la instalación de la Biblioteca que llevará también el nombre del gran escritor y prócer ecuatoriano. El programa es el siguiente: Izamiento de las banderas de Chile y Ecuador; bendición de la bandera ecuatoriana por el Pbro. Fidel Araneda Bravo; juramento cívico de la Cruz Roja Juvenil en homenaje a Ecuador; alocución del señor Jorge Téllez, presidente del Instituto Chileno-Ecuatoriano de Cultura; Himnos por el Orfeón de Carabineros. Descubrimiento de la Placa Juan Montalvo. Discurso de don Enrique Vitteri, presidente del Centro Ecuatoriano. Orfeón de Carabineros. Palabras del señor David Perry a nombre de Asociación del Libro Americano. Juan Montalvo. Semblanza, por el Embajador de Ecuador, señor Angel I. Chiriboga; Poemas, por el señor Jorge Salvador.

Comdte. de Guarnición Aérea es subrogado por el coronel R. Honorato

En la tarde de ayer asumió la Comandancia General de Guarniciones Aéreas y la Comandancia de Unidades Aéreas el coronel Rolando Honorato, quien reemplazará en esas funciones al titular, general Darío Bobadilla, quien se dirige hoy a Bolivia integrando la delegación chilena a la Transmisión del Mando de ese país.

LIBRE IMPORTACION DE SACOS SOLICITAN

Sobre la necesidad que en las importaciones permitidas dentro del régimen de libre cambio se incluyan los sacos, envió ayer una comunicación al Ministro de Agricultura, don Jorge Aravena Carrasco, el presidente de la Sociedad Nacional de Agricultura, don Recaredo Ossa.

Expresa el señor Ossa que éste es uno de los artículos que origina mayor preocupación por parte de los agricultores, por cuanto su importación ha estado sistemáticamente limitada, con notorios perjuicios para éstos. El saco nacional, dice, tomando el precio de $ 304, por dólar, para la materia prima, era vendido el año pasado a $ 272, en circunstancias que el saco importado, pagando derechos, costaba solamente $ 165.

N.o 24

de la ampliación y mejoras de diversos estadios de provincias que serán escenarios también de la gran contienda de 1962.

LEY DE EDUCACION FISICA.— Largamente trabajó ayer la Comisión de Deportes de la Cámara de Diputados que preside el diputado Sergio Ojeda, interviniendo en sus deliberaciones y consultas para la redacción del proyecto de ley definitivo, el representante del Círculo de Periodistas Deportivos, señor Rosauro Salas. Por la tarde, el diputado Ojeda invitó a tomar once a un grupo de periodistas de diarios y radios, dándoles a conocer la marcha de las cosas. Leyó un borrador del proyecto en cuestión, donde se consultan todas las necesidades técnicas, de construcción y financiamiento, a punto tal, que es posible afirmar que es lo más completo que se ha hecho en la materia. Mediante ese proyecto de ley se crea la Dirección General de Educación Física del Estado, que funcionaría con un Consejo Ejecutivo autónomo, e integrado así: el Director de Educación Física del Estado, como presidente; el Director del Consejo de Educación Física del Ministerio de Educación, un representante del Departamento de Deportes de las Fuerzas Armadas, el presidente del Consejo Nacional de Deportes, el Director del Instituto de Educación Física de la Universidad de Chile, un médico en representación de la Sociedad Chilena de Medicina del Deporte, un arquitecto especializado en construcciones deportivas, un representante del Círculo de Periodistas Deportivos de Chile, un representante de la Confederación Universitaria de Deportes y un parlamentario, en representación de la Cámara de Diputados.

La misma ley en proyecto crea la Escuela de Entrenadores y la ficha médica obligatoria. Con respecto a su financiamiento, se consultan diversos aspectos. Entre ellos, la implantación de un impuesto sobre los emolumentos de todo deportista profesional, así como también un cargo a todos los espectáculos deportivos profesionales y amateurs. A las transferencias de jugadores, a la Polla de Beneficencia y la Lotería de Concepción, como también a hipódromos y a casinos de juego.

Como ayer la Cámara de Diputados aprobó sólo un impuesto de tres pesos sobre el dólar de importación, en lugar de cinco, como se estipulaba en un principio, la Comisión de Deportes, que encabeza el diputado Sergio Ojeda, cree que se obtendrá la aprobación de la Cámara para conceder esos dos pesos restantes al financiamiento básico de la Ley de Educación Física.

CERTAMEN "JUEGOS DE POESIA" REUNIRA A VEINTITRES VATES

Veintitrés poetas intervendrán en los "Juegos de Poesía" que, bajo el patrocinio de la revista "Extremo Sur", se realizarán durante este mes en el Salón de Honor de la Universidad de Chile.

El miércoles último se cerró el concurso nacional. Abiertos los sobres, y luego de estudiarse los 811 trabajos enviados fueron seleccionadas las obras de los siguientes autores: Raquel Señoret (Diotima); Fernando Gonzáles Urizar (Aarón Piedra); Jaime Valdivieso Bordall (Jonás); David Turkieltaub (David Daniel); José Miguel Vicuña (Juan de Niebla); Mario Dazán (Pelomo); Andrés Rivanera (Juan Sureño); Octavio Tapia (Otro); Raúl Mellado (Novac); Lautaro Muñoz (Hermes); Armando Uribe (Octubre); Edelio Alvarado (Lucrecio); Fernando Pezoa (Marinero); Raúl Rivera (Rabadán); Pedro Lastra (Un hombre); Enrique Lihn (Monólogo); Efraín Barquero (Pedro Pemo); Oscar Navarro (Ocelio); Stelle Díaz Varín (André Stel); Andrés Pizarro (Jorge Celeu); Jorge Teillier (Peter Comenzind), y Gabriel Cervajal (Yo). Asimismo, fue seleccionado el poema "Tres elegías a una mujer muerta", perteneciente al seudónimo "H", ignorándose el nombre del autor.

Los autores citados deben ponerse en comunicación a la mayor brevedad posible, al fono 84348, con el señor Jorge Onfray, Coordinador de los "Juegos de Poesía".

ASAMBLEA CONCIERTO DE LA SOCIEDAD DE ARTE LIRICO DE CHILE

La Sociedad de Arte Lírico de Chile realizó su segunda asamblea-concierto, con un extraordinario éxito. Después de debatir varios puntos sobre la marcha de la institución, algunos alumnos de la Academia de la profesora Berta Gisin, realizaron diversos números de canto, tanto arias como dúos, incluyendo la actuación muy aplaudida del nuevo conjunto coral, el que fue dirigido por la propia maestra. Finalizó el programa con canciones del repertorio italiano, alemán, inglés y nacional. En suma, y debido a la perfecta actuación de cada uno de los participantes, este concierto tan original, constituyó un gratísimo momento para todos los asistentes.

Esta tarde, a las 19.15 horas, y en Arturo Prat 130, se verificará una nueva asamblea-concierto, a la que se invita a todas las personas que deseen conocer tan original actividad lírica; el único requisito para asistir, según se nos informa, es ser admirador de este género del arte musical.

USEC TENDRA UN FORO SOBRE LA CONGELACION

El jueves próximo realizará la USEC un foro en el Club de la Unión, a las 19 horas, sobre el tema "La congelación".

El relator será el abogado, señor Francisco Pinto Santa Cruz, y actuará como presidente de debate, el señor Jorge Fontaine Aldunate.

A esta asamblea-foro han sido invitados los Ministros de Hacienda y Economía, Oscar Herrera, y del Trabajo, doctor Raúl Barrios, y los presidentes de las más importantes organizaciones de la Industria y del Comercio de Santiago y también de empleados y obreros.

Después del foro se realizará una comida entre los socios y simpatizantes de USEC, para lo cual se reciben las inscripciones en Agustinas 1350, oficina 230, teléfono 85290.

CONCURSO DE MONOGRAFIAS SOBRE MENENDEZ Y PELAYO

Con motivo de celebrarse este año el I Centenario del nacimiento del ilustre polígrafo español Menéndez y Pelayo, la Embajada de España en Chile invita a los chilenos a participar en un concurso de monografía sobre el tema único: "Aportación de Menéndez y Pelayo a la Cultura Hispánica", de acuerdo con las siguientes bases:

PRIMERA. — Se concederá un premio de 50.000 pesos a la monografía mejor, a juicio del jurado, y una colección de obras de D. Marcelino Menéndez y Pelayo a la que siga en méritos a la primera.

SEGUNDA.— Los trabajos deberán presentarse escritos a máquina, por una sola cara y a dos espacios, en papel de oficio; y su extensión no podrá ser superior a 80 (ochenta) ni inferior a 50 (cincuenta) hojas del tipo citado.

TERCERA. — Cada monografía deberá ir firmada con un lema y acompañada de un sobre cerrado (en cuyo exterior figurará el mismo lema) conteniendo el nombre, apellidos, profesión y domicilio del autor.

CUARTA.— Los trabajos se recibirán en la Cancillería de la Embajada de España, Avenida República 475, desde el 1.o al 15 del próximo mes de noviembre, de 10 a 13 horas; quedando cerrado el plazo de admisión a las 19 horas del último día mencionado.

Los envíos que se hagan por correo deberán dirigirse a: Embajada de España, Casilla 61-D, "Para el Concurso Menéndez y Pelayo", Santiago.

QUINTA.— La Embajada de España entregará un recibo por cada monografía presentada.

SEXTA. — Se anunciará la composición del jurado en la primera quincena de octubre, y su fallo se publicará en la prensa oportunamente.

SEPTIMA. — Los trabajos premiados quedarán de propiedad de la Embajada de España, para su eventual publicación en España o en Chile. Los demás podrán ser retirados a partir de la fecha en que se haga público el fallo del jurado, mediante la presentación del recibo correspondiente.

DICTARA CHARLA. — A las 18.30 horas de hoy dictará su conferencia en el Hotel Carrera sobre el tema "El elemento humano, factor principal en la actividad de la empresa", el señor Earl G. Planty profesor de Administración de Empresas de la Universidad de Illinois. El señor Planty tiene a su cargo la dirección de los cursos sobre administración de empresas que se realizan en Viña del Mar, auspiciados por ICARE.

HOY SE INICIA CURSO PARA LOS ALUMNOS DE ESCUELA DE PERIODISMO

El experto norteamericano en relaciones públicas, señor Bertram F. Herberick, iniciará hoy un ciclo de siete lecciones dedicadas especialmente para los alumnos del Cuarto Año de la Escuela de Periodismo, y también para los socios del Círculo de Periodistas de Santiago.

La primera de estas clases se iniciada en el día de hoy, a las 9.30 horas. Posteriormente, continuarán todos los martes, a las 11.30 horas, hasta el 24 del presente mes, en la sede de la Escuela de Periodismo.

CINCUENTENARIO DEL LICEO N.o 5 DE NIÑAS

Con diversos actos que se iniciarán el próximo miércoles y que se prolongarán hasta el día 14, celebrará el Liceo N.o 5 de Niñas sus cincuenta años de existencia.

El programa confeccionado cuenta con una muestra de artes plásticas y educación para el hogar, visitas al Hospicio, romería al Cementerio, presentación gimnástica, velada artística en el Teatro "Astor" y almuerzo de camaradería.

¡¡A LOS ESTUDIANTES SECUNDARIOS Y PRIMARIOS DEL PAIS!!

BASES DEL CONCURSO "TRANSA" Y "LA NACION" PARA ESTUDIANTES

Extraordinario interés ha despertado este concurso en el estudiantado primario y secundario de todo el país

BASES:

Para dos personas cada una y una estada de diez días en el mejor Hotel de esa ciudad (Hotel Cosmos). Una vez en Punta Arenas los estudiantes premiados serán invitados por la Empresa Nacional de Petróleos a visitar las instalaciones y pozos petrolíferos de Manantiales, donde pernoctarán, recibiendo amplias explicaciones sobre el proceso extractivo de esta gran riqueza natural chilena.

2.o) PREMIO: Un modelo de Avión a Chorro de Combate Americano, F-84 con motor a turbina y control desde tierra.

3.o) PREMIO: Un modelo de Avión de Instrucción "Fairchild" con motor a bencina y control desde tierra.

4.o) PREMIO: Un modelo de Avión de Turismo monoplaza americano, con motor a bencina y control desde tierra.

Estas pequeñas máquinas han sido adquiridas recientemente en EE. UU. de Norteamérica y su funcionamiento es perfecto. Representantes de Transa y LA NACION sostendrán entrevistas con el señor Ministro de Educación, pidiéndole su colaboración para que las respectivas direcciones de Educación instruyan a los directores de Liceos y Escuelas con el fin que exorten a los alumnos a participar en este Concurso Nacional.

5) El Jurado encargado de la Selección de los Trabajos estará compuesto por: Gerente de TRANSA; El Director del diario LA NACION o en su defecto el Subdirector; el comandante en retiro de la Fuerza Aérea, señor Enrique Flores; el comandante R. de la Fuerza Aérea, señor A. Cortínez y don Nathanael Yáñez Silva, Premio Nacional de Arte 1955.

1) En este Concurso podrán participar todos los estudiantes primarios y secundarios del país para lo cual deberán llenar el respectivo cupón que se insertará diariamente en LA NACION, acompañándolo de una composición que no deberá tener más de cinco hojas tamaño cuaderno (manuscrito o a máquina).

2) El tema a tratarse en esta composición es "Historia de la Fundación de Punta Arenas" o "La importancia de la Aviación Comercial en el desarrollo de esta provincia" (Composición conjunta), extensión indicada en el primer punto.

3) El plazo de recepción de los trabajos será indeclinablemente hasta el día 10 de septiembre del año en curso. Todos aquellos trabajos que lleguen después de esta fecha quedarán fuera de concurso. Las cartas deben dirigirse por correo o entregarlas personalmente en las oficinas de TRANSA, Agustinas 1165 de Santiago de Chile, o a la Empresa Periodística LA NACION.

CONCURSO "TRANSA"

Un piatto di macarroni... Ma che piatto

Celoso se apoderó del Casino del diario LA NACION, y a las horas de almuerzo y comida hizo una demostración práctica de lo bueno que son los tallarines. La señora Ilde C. de Lezoli, nacida en Piacenza, preparó una salsa boloñesa, que era como para chuparse los dedos, que distribuyó con larguerza en platos bien llenos de "fetúcine", que no son otra cosa que fideos macarrones rayaditos, a los que agregó una buena cantidad de queso. El personal que llenó el Casino, se repitió los macarrones de la señora Ilde que, a decir verdad, incitaban al bis. Y ese que cuando conversamos con ella nos dijo que su plato predilecto eran los spaghetti, de los números "cinque e sette". En realidad, lo que hubo fue una excelente combinación, tanto de las manas que los preparan como de los fideos, que eran de excelente factura.

Astilero para barcos de gran tonelaje levantará Krupp en Talcahuano

Construirá también fábrica de motores Diesel para la FACH y una refinería para tratar mineral de hierro— Acuerdo en principio se firmó en el Ministerio de Defensa con representantes de la firma

La construcción de un astillero en Talcahuano que demandará la inversión de seis millones de dólares; la instalación de una fábrica de motores diesel para la Fuerza Aérea y el levantamiento de una planta de refinación de minerales ferrosos de altiley fue acordada en principio entre el Ministerio de Defensa Nacional y la representación el grupo industrial alemán Krupp que visita nuestro país.

A es acuerdo se llegó ayer en unentrevista sostenida entre ala jefes de las Fuerzas Armadas en representación del Ministro de Defensa, Vicealmirante Francisco O'Ryan; representantes del Ministerio de Minería y los miembros de la Misión alemana.

La construcción del astillero en Talcahuano consulta la producción de naves de gran tonelaje y las maquinarias y equipos que se utilicen serán proporcionados a base de créditos a largo plazo y bajo interés.

La Misión informará a la oficina central en Alemania, la que luego formalizará oficialmente el acuerdo adoptado ayer.

Por otra parte, se informó que el grupo industrial Krupp también se presentará en las propuestas para la construcción de la planta y fundición de cobre que se instalará en la zona central con fondos provenientes de la ley del cobre. En esta forma llegan a cinco las empresas interesadas en tomar a su cargo estos trabajos.

En cuanto a la fábrica de motores Diesel y la planta refinadora de minerales de fierro, no se ha determinado los lugares en que se levantarán ni el monto de las inversiones que será necesario realizar.

REVISTA "TOPAZE"

La Revista "Topaze" aparece hoy con un nutrido material de locuaces colaborarios de nuestra actualidad política y nacional.

Humorísticas y oportunas caricaturas de los personeros de la política chilena, ingeniosas notas de amenisrio acontecer, agudas críticas a diversas actividades, con tiene estenumero que como siempre, se hace por su buena presentación gráfica.

Holland viajó a La Paz

El Secretario de Estado Adjunto para Asuntos Interamericanos Henry Holland se dirigió ayer a Lima para continuar viaje a La Paz, donde presidirá la delegación de Estados Unidos en las ceremonias de la Transmisión del Mando. Acompañan al Secretario Adjunto la señora Patty de Holland y el Director para Asuntos de América del Sur, doctor Mauricio Barnbaum. En Los Cerrillos lo despidieron a nombre del Gobierno el Subsecretario de Relaciones Exteriores, don Carlos Vassallo; el Director del Protocolo, Enrique Bernstein, y el Edecán Aeronáutico de la Presidencia, Comandante Osvaldo Soto-Aguilar. En el grabado: Holland, Bernstein, Vassallo y el Embajador en Santiago Cecil Lyon, quien también integrará la comitiva que viaja a Bolivia, como Embajador Extraordinario en Misión Especial.

Interrumpido por la nieve el tránito en Cuesta Chacabuco

El ieniero de la Dirección de Vialidad de OO. PP., en San Felipe comunicó ayer por radio, a las 11.30 horas, que tres camionesde la Aduana de Los Andes y los micros del servicio Santiagoos Andes y viceversa, se encontraban detenidos a un kilómetrde la cumbre de la Cuesta de Chacabuco, con motivo de habem ese lugar cincuenta centímetros de nieve.

Agre que, de inmediato, se había enviado un tractor pesado de I Andes y se había solicitado la cooperación del Regimiento ingay, cuyo comandante puso a disposición un camión con dos propulsión para prestar auxilio a los pasajeros de ambos micruses.

Posiormente, Vialidad informó que estaba suspendido el tránsitor la Cuesta de Chacabuco, el cual sería restablecido a la mediodíde hoy, en previsión de otros accidentes semejantes, y que se abaja activamente en despejar la vía. Los camiones y micros se habían quedado acunetados en la cuesta, fueron remolcad ayer, hasta Los Andes.

INTENSIFICACION DE CAMPAÑA CONTRA EL ANALFABETISMO

Presidido por el Director General de Educación Primaria y Normal, don Luis Gómez Catalán, se reunió el Consejo Central de Alfabetización, con el objeto de intercambiar ideas referentes a la intensificación de la campaña contra el analfabetismo.

Se dio cuenta en dicho Consejo del plan de acción que, al respecto, pondrá en práctica la Dirección General de Educación Primaria y Normal, en este segundo semestre, con motivo del 36.o aniversario de la Ley de Educación Primaria Obligatoria, del Centenario de la Sociedad de Instrucción Primaria y de la publicación de la obra de los hermanos Víctor Gregorio y Miguel Luis Amunátegui, "Lo que es y lo que debe ser la instrucción primaria en Chile", publicado en 1856.

Además, la realización de las actividades del plan en referencia, constituye un homenaje a los sesenta años de vida de la Escuela Normal "Camilo Henríquez" de Valdivia, recientemente cumplidos, y al cincuentenario de las Escuelas Normales de Victoria, de Curicó y de Talca, y del cuarto de siglo de vida de la Escuela Normal de Ancud y de los cuarenta años de existencia de la Junta de Beneficencia Escolar, acontecimientos todos que se conmemorarán este segundo semestre.

En esta oportunidad, el Director General de Educación Primaria don Luis Gómez Catalán dio lectura a la comunicación enviada desde Quillota por el funcionario del Banco del Estado don Gustavo Pino Fernández, quien, acogiendo el llamado formulado por las autoridades educacionales, ha ofrecido su cooperación para luchar contra el analfabetismo, ofreciendo incluso su casa y su esfuerso personal para esta noble tarea.

SIETE MIL VIVIENDAS CONSTRUIRA LA CORVI

Siete mil viviendas construirá a lo largo del país la Corporación de la Vivienda, según informó su gerente general, señor Hernán Levanderos.

Ya se han terminado los estudios técnicos y se dispone de los terrenos necesarios, muchos de los cuales han sido ya urbanizados.

La CORVI espera que el Ministerio de Hacienda ponga a su disposición la suma de 3.000 millones de pesos como aporte extraordinario fiscal para llamar a propuestas públicas.

Informó también el señor Levanderos sobre el "Plan de Autoconstrucción y Ayuda Mutua", el cual la CORVI aportará para este segundo plan cien millones de pesos, con lo cual se beneficiará a 600 familias.

EXPOSICION EN LA UNIVERSIDAD DE CHILE— La Corporación de la Vivienda hará una exposición en uno de los patios principales de la Universidad de Chile, que será inaugurada el martes próximo, a las 11 horas. En esta muestra la CORVI reseñará la labor realizada en el país, los diversos sistemas de construcción utilizados y las economías obtenidas en las edificaciones

Moderna población de 142 casas entregará hoy en San Felipe la Corporación de la Vivienda

Invitados S. E. y los Ministros de Defensa, Obras y Educación

El Presidente de la República Excmo. señor Ibáñez está invitado hoy a San Felipe, con el objeto de presidir la ceremonia de entrega de la moderna población "Yungay N.o 2", que ha construido la Corporación de la Vivienda para el personal del Regimiento "Yungay", y otras entidades, población que incluye, además, una escuela para los hijos de los futuros habitantes.

Al acto asistirán el Ministro de Defensa Nacional, vicealmirante don Francisco O'Ryan; el Ministro de Obras Públicas, don Adalberto Fernández, y el Ministro de Educación, general don René Vidal Merino; el vicepresidente de la Corporación de la Vivienda, don Orlando Latorre González; el gerente general de esta entidad don Hernán Lavanderos; el jefe de propiedades, don Rolando Guerra; el jefe del Departamento Técnico, arquitecto don Eneas Gonel, y el secretario de la vicepresidencia, don Hermógenes Quezada Medina.

La población que hoy entrega la CORVI está integrada por 142 confortables viviendas, de las cuales 38 se entregarán al Ministerio de Defensa Nacional, cuatro a la Caja de Empleados Municipales, cuatro a la Caja Bancaria de Pensiones, cuarenta a la Caja de Previsión de la Defensa Nacional y cincuenta y seis a personas particulares previamente calificadas. Incluye la población doce locales comerciales, y un Grupo Escolar Mixto, de dos unidades, que pasará a depender del Ministerio de Educación. El costo total de esta importante obra ascendió a la suma de $ 154.924.800.

Pronunciarán discursos en esta oportunidad los jefes de las reparticiones favorecidas con las casas, finalizando el acto con un discurso que pronunciará el vicepresidente de la CORVI, señor Latorre, en el cual dará a conocer las obras hasta hoy realizadas por esa corporación. Cabe señalar que en los últimos años, dicha entidad ha entregado poblaciones y grupos escolares en Arica, Antofagasta, Calama, Vallenar, Valparaíso, Santiago, Chillán, Concepción y Punta Arenas.

Delegación chilena a Transmisión del Mando en Bolivia parte hoy

A las 10 horas de hoy, por Línea Aérea Nacional, viajará a La Paz, el Ministro del Interior, coronel don Benjamín Videla Vergara, quien preside la delegación chilena que concurrirá a las ceremonias de la Transmisión del Mando Supremo en Bolivia.

El Ministro del Interior se despidió en la mañana de ayer del Excmo. señor Ibáñez. Realizó esta visita en compañía de todas las personas que integran la comitiva.

Chile estará representado en la Transmisión del Mando, por el Embajador en La Paz, don Alejandro Hales, y por los señores Carlos Vassallo, Subsecretario de Relaciones Exteriores; Hugo K. Sievers, Vicerrector de la Universidad de Chile; Comandante en Jefe del Ejército, general don Luis Vidal Vargas; general del aire, don Darío Bobadilla, Comandante de la Guarnición Aérea de Santiago; contralmirante don Leopoldo Fontaine; diputados Alfredo Les Plaza y Aníbal Zúñiga. Secretario del Ministro y de la delegación será el capitán don Raúl Valdés. Viajan además en el mismo avión, funcionarios del Protocolo y periodistas.

S. E. visitará edificios del Plan Habitacional de la Caja de EE. PP.

A las 10 horas de hoy, el Presidente de la República, accediendo a una invitación formulada por el vicepresidente de la Caja de Empleados Particulares, don Hernán Veccaro, practicará una visita a los edificios terminados por las Sociedades Constructoras de Viviendas Económicas "Empart" N.os 6, 3 y 4.

Estos edificios son los primeros de una serie, que la Caja pondrá a disposición de sus imponentes, como resultado del plan habitacional que la institución puso en práctica hace dos años, con el propósito de dar solución definitiva al problema habitacional, contribuyendo de paso con un aporte de 18.000 viviendas que descongestionarán la demanda de habitaciones en todo el país. Casas y departamentos construídos por las Sociedades "Empart" serán vendidos a los imponentes dentro de las condiciones que fija el Reglamento de Préstamos Hipotecarios.

PLAN EMPART.— S. E. conocerá en el terreno el resultado del Plan "Empart", al revisar personalmente el edificio de Avenida Viel con Mac Clure, compuesto de 101 departamentos y diez locales comerciales, que completan 12.423 m2. de construcción. Hay 45 departamentos de tres dormitorios, 38 de cuatro y 8 de dos, con sus dependencias y servicios. El Edificio "Coliseo", ubicado en Prat, en el mismo terreno que ocupó el antiguo teatro de ese nombre, formado por 12 departamentos distribuídos en 37 departamentos de tres dormitorios y 15 de dos, con los servicios anexos, lo que completa 7.030 m2. de construcción. Finalmente, el Excelentísimo señor Ibáñez conocerá el edificio de Vicuña Mackenna, integrado por 73 departamentos de 4, 3 y 2 dormitorios con sus servicios, con salida también a la Avenida General Bustamante.

COMITIVA.— Acompañarán al Presidente de la República los Ministros de Salud y Obras Públicas; el Subsecretario de Salud, don Jorge Leyton; el Secretario General de Gobierno subrogante, don Joaquín Martínez; la Alcaldesa de Santiago, señorita María Teresa del Canto y autoridades.

Celebra hoy reunión la Sociedad de Sociología

A las 19 horas de hoy celebrará su reunión de costumbre la Sociedad Chilena de Sociología que preside el catedrático señor Astolfo Tapia Moore. La sesión se efectuará en una de las salas del Departamento de Extensión Cultural de la Universidad de Chile, Huérfanos 1117, y en ella le corresponde disertar al profesor boliviano señor Humberto Plaza Solís, quien abordará el tema "Sociología de la cultura".

PRESUPUESTO DE LA UNIVERSIDAD TECNICA SE CONSIDERO AYER

El Rector de la Universidad Técnica del Estado don Miguel Seguel, se entrevistó ayer con el Ministro de Educación general don René Vidal Merino para solicitar su intervención por que no se reduzca el presupuesto de dicho plantel de enseñanza superior.

Hizo presente el señor Seguel que de reducirse tal presupuesto, la Universidad no podría funcionar normalmente, añadiendo, a la vez, que el presupuesto del año en curso es sólo superior en 950 pesos al del año 1955.

REACTIVAN ENTIDAD DE INTELECTUALES

La Confederación de Intelectuales de Chile, fundada hace algún tiempo y que se encontraba en receso, reactivará sus actividades.

A esta entidad que agrupará a diversas entidades culturales pueden ingresar todo intelectual: escritor, poeta, músico, pintor, articulista escultor actor, director de teatro y todo creador cultural en función específica.

OTORGAN PERSONALIDAD JURIDICA A DOS NUEVOS SINDICATOS GREMIALES

La Secretaría del Ministerio del Trabajo, informó ayer que se había otorgado personalidad jurídica al Sindicato Profesional de Empleados de la firma Publli Hnos. y Cía., y al Sindicato de Empleados y Obreros de la Empresa Periodística "El Mercurio", de Santiago.

Hoy votan huelga legal en Potrerillos

COPIAPO. — Empleados y obreros de Potrerillos, de Barquitos y La Mina, con un total de unas 3.200 personas, iniciaron votación de la huelga.

Según resultados que se obtengan, el paro se iniciará hoy a las 12.00 horas, deteniéndose totalmente las faenas, incluso en el campamento de "Indiomuerto", (Salvador).

El movimiento se originará a raíz de la negativa de la Andes Copper a contestar el pliego de peticiones presentado en junio.

El movimiento es legal. — (EMILIO ROJAS, corresponsal).

Lazan al mercado cuatro mil toneladas de carne frigorizada para rebajar el precio

El Gobierno ordenó a INACO proceder inmediatamente a la entrega

Ministro de Economía, don Oscar Herrera Palacios, ordenó ayer, al Instituto Nacional de Comercio (INACO), proceder la inmediata entrega al consumo de las cuatro mil toneladas de carne frigorizada que tiene almacenadas en sus frigoricos.

E disposición fue posible, debido a que la Contraloría Gene de la República cursó ayer el Decreto N.o 6.098, del Minirio de Economía, que hace efectivo el convenio con Argelia en el sentido de que la carne frigorizada, o enfriada, cedente de ese país, queda liberada del pago de derechoscuaneros. En esta forma el INACO puede proceder a la fijación de los precios de este producto y lanzarlo al mercado.

En el oficio enviado ayer al vicepresidente del INACO, don Hernán Bustamante, el señor Herrera dice que "a fin de atenuar el alza que se ha dejado sentir últimamente en forma tan apreciable en el precio de la carne del ganado nacional, es de suma urgencia que el INACO empiece de inmediato a entregar al consumo público la carne congelada que tiene actualmente en frigoríficos. Para este efecto, ya se ha impartido a los Servicios de Aduana la instrucción que permita la internación de este producto, de conformidad al decreto N.o 6.098, ya indicado, es decir, libre de derechos.

de Vital importancia!

es que Ud sepa cuándo debe cambiar el aceite del motor de su coche

en viajes largos, por buenos caminos, cada 3.000 kilómetros

en uso normal dentro de la ciudad, cada 1.500 kilómetros

en uso forzado por malos caminos cada 1.000 kilómetros

y tenga presente que mientras más le exija al motor, más frecuentes deberán ser los cambios de aceite y para una perfecta lubricación USE SIEMPRE

ESSO EXTRA MOTOR OIL

en envase dorado!, el único que DOBLA LA VIDA DEL MOTOR y economiza gasolina, aceite y reparaciones.
máxima potencia
máxima protección
máxima economía

Viaje contento... viaje con Esso

"LA SORIANA"

CONTINUA LA MAS FANTASTICA

LIQUIDACION

ULTIMOS DIAS

DE LA GRAN LIQUIDACION DE LANAS, SEDAS Y ALGODONES, NACIONALES E IMPORTADOS

ALGUNAS DE NUESTRAS OFERTAS

TWEED, extenso surtido, para dos-piezas y vestidos, ancho 150; el metro, $ 1.695.-

SEDAS FANTASIAS, gran variedad de colores; el metro, $ 495.-

TERCIOPELOS DE SEDA, importados, gran surtido colores; el metro, $ 4.980.-

LANA VICUÑA, gran variedad para abrigos y chaquetones, ancho 150; el metro, $ 1.980.-

APROVECHE ESTA GRAN OPORTUNIDAD QUE LE PRESENTA "LA SORIANA", para adquirir artículos de calidad a precios de verdadera ocasión.

LA SORIANA

ESTADO esq. AGUSTINAS

LOS PRECIOS SERAN ESTRICTAMENTE FIJOS Y AL CONTADO.

AÑO XL Nº 14.121

Empresa Periodística "LA NACION", fundada el 14 de enero de 1917.— AGUSTINAS 1269.— TELEFONO 82222.— CASILLA 81-D

Santiago de Chile, viernes 3 de agosto de 1956.

Conceptos de un estadista norteamericano

CON motivo de la recepción que fuera ofrecida al Secretario de Estado Adjunto de los EE. ÚU. de Norteamérica, señor Henry Holland, y la cual se vio prestigiada con la asistencia de las personalidades mas representativas del país, constituye algo excepcionalmente valioso para la opinión pública de Chile glosar algunos conceptos que sobre nuestra patria y su actual Gobierno expresara el distinguido estadista que nos visita. El señor Holland se caracteriza por la franqueza y concisión de sus opiniones, de tal suerte que sus palabras tienen un valor altamente significativo de lo que en estos instantes se piensa en el extranjero acerca de la situación social, política y económica de Chile.

Nada más elogioso para los chilenos puede ser que un político del prestigio internacional, como el señor Holland, haya hecho una afirmación pública en torno a la reciedumbre moral de nuestro pueblo y a sus extraordinarias reservas espirituales que lo destacan en el escenario mundial de las naciones. Al mismo tiempo, reconoció la limpidez de nuestro régimen democrático, con un entusiasmo y generosidad que comprometen nuestra gratitud. Entre otros conceptos ápices manifestó: "Después de dar una lección de pureza política, Chile ofrece ahora un ejemplo de gran entereza cívica y moral, al empeñarse en una heroica jornada para vencer los efectos de la inflación. Como he tenido ocasión de decirlo en este viaje, sólo se encuentran en nuestra hora dos ejemplos de energía y de abnegación semejantes: el de este país y el de Gran Bretaña."

También resulta muy halagador para Chile, que un extranjero tan ilustre manifieste que en la reciente Reunión de Panamá fue unánime la admiración que los demás Presidentes de las repúblicas americanas mostraron por la forma en que nuestro país va saliendo de sus graves dolencias económicas, y todo ello, sin que la estabilidad del régimen democrático haya experimentado la menor trizadura. Fueron sus expresiones textuales: "Es por esto que insisto en que Chile, a quien el Hemisferio debe tan buenos ejemplos de estabilidad institucional, se ofrece ahora como modelo de estabilidad económica".

No deja de ser interesante agregar que las ideas manifestadas por el Secretario de Estado Adjunto, de cuya veracidad e imparcialidad ningún patriota puede dudar, hayan sido y sean puestas en tela de juicio por un sector desprestigiado de la oposición, en absoluto carente de solvencia política y moral. Afortunadamente son los menos.

Y para quienes constante y torpemente están haciendo caudal de intrigas en torno a las recias convicciones republicanas del Jefe del Estado, nada más pleno de valor que lo expresado por el señor Holland en uno de los acápites de su brillante intervención: "Durante mi conversación aludí al Primer Mandatario de Chile como el Presidente constitucional. De inmediato el señor Ibáñez me observó: basta de hablar de Presidente. Aquí en Chile, se entiende solamente que haya Presidentes constitucionales. Si no tienen esta última calidad, no son Presidentes. Creo, señores, que esta simpática salida del Jefe del Estado refleja mejor que nada el espíritu democrático del Gobierno de este país".

Para las grandes mayorías ciudadanas de nuestra patria, los conceptos del estadista norteamericano constituyen una elevada demostración del prestigio alcanzado por Chile en el exterior, y asimismo, de la superior resonancia que ha tenido la sabia conducción política de nuestro Primer Mandatario.

Las palabras del señor Holland, además de gentiles y demostrativas de su fino espíritu y afecto por los chilenos, son acreedoras de nuestra gratitud.

Agua potable para Valparaíso

LA Cámara de Diputados acaba de despachar, en primer trámite constitucional, el Mensaje del Ejecutivo que autoriza al Presidente de la República para invertir hasta la suma de tres mil millones de pesos en las obras de suministro y mejoramiento de los servicios de agua potable para Valparaíso, Viña del Mar y otras poblaciones de la misma provincia. Fue prácticamente unánime la aprobación que los parlamentarios otorgaron a este proyecto. Con las obras cuya ejecución será financiada por la ley en trámite, se dará satisfacción al justificado anhelo de nuestro principal puerto y poblaciones vecinas que, por muchos años, han venido clamando por una solución definitiva al problema de dotación de agua para el consumo de sus habitantes.

Ha sido el Presidente Ibáñez el que ha puesto en marcha el proyecto de ley que satisfará esas necesidades. Hace poco recibió a los dirigentes del Centro para el Progreso de Valparaíso en su residencia veraniega de Viña del Mar, y escuchó atentamente sus justificadas quejas por el abandono en que gobiernos anteriores han dejado la satisfacción de necesidades esenciales de la zona. Por aquella fecha, la escasez de lluvias amenazaba con seguir disminuyendo el nivel del Lago Peñuelas que abastece precariamente de agua potable a Valparaíso. La ciudad enfrentaba, a corto plazo, la carencia poco menos que absoluta de tan vital elemento para el consumo de la población. El Jefe del Estado aseguró, en aquella oportunidad, a los peticionarios, que sus justas demandas serían satisfechas cuanto antes. Así fue elaborado, sin pérdida de tiempo, el proyecto de ley que la Cámara de Diputados aprobó el martes en su primer trámite constitucional.

El proyecto asegura la rápida ejecución de las obras. Con este objeto, autoriza al Ejecutivo para poner en práctica nuevas modalidades que permitan acelerar las construcciones y liberarlas de todos aquellos trámites que puedan ser causa de dilaciones. La misma facultad, comprende la autorización para adquirir directamente materiales, maquinarias, vehículos y demás elementos necesarios para la más expedita ejecutación de los trabajos. Todas las compras que, por este rubro, sea preciso hacer en el exterior, podrán ser internadas al país directamente por el Ministerio de Obras Públicas, libres de derechos de importación.

El financiamiento de las obras se hará por medio de una emisión de bonos o títulos de inversión anualmente reajustables, hasta por la suma de un mil millones de pesos. Los dos mil millones restantes, se obtendrán mediante empréstitos en moneda nacional o extranjera, que serán contratados directamente por el Ejecutivo o por intermedio de la Corporación de Fomento de la Producción.

El servicio de estos empréstitos se hará con recursos obtenidos, tanto directamente de los beneficiados con los nuevos servicios de agua potable, a los que se aplicará una tarifa especial sobre sus consumos, como mediante fondos que anualmente consultará la Ley de Presupuestos; contribuciones adicionales sobre los bienes raíces de las ciudades favorecidas con las obras; aumento del impuesto a las mercaderías que entran y salen de puertos nacionales, y la elevación, en un dos por ciento, del precio de venta del cemento de procedencia nacional o extranjera.

Queda así, holgadamente financiada la construcción de estas obras cuya urgencia nadie puede desconocer, y satisfecho, al fin, el justificado clamor de una región progresista que contribuye, señaladamente, al desarrollo del país, mediante el esfuerzo y la laboriosidad de sus habitantes.

De MANUEL EDUARDO HUBNER.—

Centenario de Menéndez y Pelayo

V

La mañana de una vida sin riesgo

Una insólita resolución del profesor de Metafísica, el propio don Nicolás Salmerón, hasta pocos meses Presidente de la fugaz República, aplicada a los alumnos todos, planteó al invencible estudiante un problema desconocido: o repetía, o se iba. Se fue, e inmediatamente. Y a Valladolid. Allí, en la vieja universidad vallisoletana, conoció al hombre, un santanderino también, que debía influir en su recio pensamiento: Gumersindo Laverde y Ruiz, catedrático y escritor, correspondiente de las Academias Real y de Historia, erudito que soñaba con la rehabilitación de la filosofía española, "varón de dulce memoria y modesta fama", como dijera de él, más tarde, el propio don Marcelino.

Laverde, por su parte, encontró el hombre tan buscado en "aquel mancebo en quien aparecía el juicio antes que el bozo". Le fascinó el estudiante contemporáneo que asombrara al tribunal con una disertación sobre "Los Concilios de Toledo", y luego deslumbrara a los jueces examinadores con su trabajo escrito: "Conceptismo, gongorismo y culteranismo". Pocos días bastaron al joven de 18 años no cumplidos, para licenciarse y obtener premio extraordinario en Metafísica. Ya no quedaba ante él sino la última valla: el doctorado en Madrid. Pero abandonó Valladolid con algo nuevo y más intenso en el alma: la pasión patriótica por la reivindicación de la cultura y el espíritu españoles. No sólo un campo de trabajo vastamente mayor. Era el definitivo. Y de él saldrían, poco más tarde, el espaldarazo de la gloria y la determinación de su vida.

Terminó rápidamente en Madrid su doctorado. Su tesis, "La novela entre los latinos", mereció la nota de sobresaliente. Causó, nuevamente, el pasmo general. El imberbe Doctor en Filosofía y Letras alcanzó, antes de ir a Santander en busca de fresco estival y calor hogareño, a presenciar la entrada de Alfonso XII. Era la Restauración. También el signo político de su vida.

En el puerto natal encontró otra vez, a "Epicaris". Mas, ya la ebriedad de la cultura lo impelía a llevar adelante, a toda máquina, el gigantesco proyecto concebido en Barcelona al leer a Pellicer y Saforcada: una "Biblioteca de Traductores Españoles". Lee y traduce, él mismo, como un endemoniado. Y cuando la imagen de "Epicaris", garrida muchacha cantábrica, amenaza ocupar parte de su apasionado interior, la extrae, como una espina, con las pinzas de unos irreprochables dísticos latinos: "Mihi dulcis amorum sedes pulcherrima virgo — Quea facie praestas venustiore Deas...".

Tampoco este rapto de amorosa pero clásica melancolía le impide aquel mismo otoño, 1875, volver a Madrid y ganar las oposiciones al Doctorado Extraordinario de Filosofía y Letras.

El viejo puerto cantábrico dio un brinco. ¿Cómo, ya era Doctor Extraordinario, apenas cumplidos los diecinueve años, el hijo de don Marcelino y doña Jesusa? A propuesta del Alcalde, el Ayuntamiento votó, por unanimidad, una pensión de 3 mil pesetas para el barbilampiño Doctor. Invitó a la Diputación Provincial y ésta se apresuró a tener el mismo orgullo: ¡Menéndez y Pelayo al extranjero! El que ya era "don Marcelino" se apresuró, tocado en el corazón, a enviar sendos oficios de gratitud al Ayuntamiento y al Consejo. Pero, al primero dio a conocer, esbozando un programa completo de trabajo en Inglaterra, Bélgica y Alemania, el plan de su futura "Historia de los Heterodoxos Españoles". Al segundo, al obligarse a proseguir su viaje hasta Francia, Italia y Austria, bosquejó, también, el plan para una "Bibliografía de traductores españoles de clásicos de la antigüedad". Ya tenía, entretanto, un nuevo libro en las prensas: el primer tomo, dedicado a Trueba y Cossío, de sus "Estudios Críticos sobre Escritores Montañeses".

Pero la gloria estaba aguardándole a la vuelta de la esquina. Vino dentro de una carta de su maestro, inspirador y compañero de trabajo a la distancia: Laverde, que le incitaba, con "una nota a vuela pluma", sobre un artículo publicado en la "Revista de España", a tratar, por sí mismo, aquel asunto de "importancia y honra nacionales". Se trataba de refutar al prestigioso Gumersindo de Azcárate, por su afirmación de que en España no habían existido ni filosofía ni ciencia, entre los Siglos XVI y XVIII. Encendióse el joven don Marcelino, y envió a Laverde una carta-abierta de refutación. Apresuróse éste a publicarla en la "Revista Europea". Tan deslumbrante y exhaustiva fue la apología de los filósofos y sabios españoles durante aquellos tres siglos, que conmocionó a la opinión pública. Para millares de españoles, nadie había escrito así nunca; ni sabido tanto; ni defendido con tan fundada y sólida vehemencia el espíritu de España. No sólo eso. La tradición hispánica y la religión católica también. Más que una polémica fue una corriente eléctrica que sacudió a la Península y la hizo mirar, atónita, hacia el jovenzuelo que iba a cumplir veinte años de edad, en Santander.

Ante el silencio de Azcárate "don Marcelino" dio el golpe de gracia: otra extensa carta "dedicada por entero a exponer lo hecho y lo que faltaba por hacer en materia de Bibliografía española. Más hubo alguien que se aventuró a seguir la polémica: el mismo castigado por él, dos años antes en la "Miscelánea" barcelonesa. Otra vez, el catedrático don Manuel de la Revilla, que en la "Revista Contemporánea" fue más duro y ácido que Azcárate. Le respondió, en igual tono, con un despliegue anonadador de sabiduría, el joven montañés. Ya no era el violento "alumno de letras" que casi le injuriara en 1874 por su descuidada crítica al libro de De Castro. Ahora era el Doctor Menéndez y Pelayo. Replicó Revilla. Duplicó, esta vez, "gracioso y desenvuelto", Menéndez y Pelayo. Y no contento, añadió un par más de abrumadoras epístolas "de re bibliographica". Las tres cartas y las tres epístolas, con un significativo prólogo de Laverde, y un apéndice que contenía su propia "Introducción a la Historia de los Heterodoxos Españoles", constituyeron un libro inmediato: "Polémicas, Indicaciones y Proyectos sobre la Ciencia Española". Antes de dos meses —septiembre de 1876—, estaba ya en las librerías, y se agotaba en otros tantos. El mayor éxito editorial de España. Fue la primera edición de la obra que el público llamó inmediátamente "La Ciencia Española".

Años más tarde, en 1880 y 1888, aparecieron las ediciones segunda y tercera, de quinientas páginas, la una, y tres volúmenes considerables, la otra.

También se agotaron. Pues contenían la continuación de la polémica. Había reiniciado, en la "España Católica", el ponderado erudito y líder conservador, don Alejandro Pidal y Mon.

El ataque no venía ya del "nefando krausismo", vale decir, del liberalismo republicano que era su traducción política peninsular, de aquel insoportable krausismo de Salmerón, que el joven polemista había aprendido a odiar en la Universidad Central con toda su alma de veinteañera. Fueron dos artículos que ponderaban la persona del joven autor, pero atacaban su nacionalismo filosófico cristiano, opuesto al tomismo y el neoescolasticismo de la mayoría de los pensadores católicos. Contestó, desde Florencia, Menéndez y Pelayo, con una epístola titulada "In dubiis libertas", respetuosa pero firme.

Terció en el debate, desde la "Revista Contemporánea", con cierta acritud, otro personaje, don José del Perojo. Replicó el santanderino, desde Italia, en tres cartas que eran —como dijo nuestro ilustre Juan Agustín Barriga—, "una obra maestra de buen humor y desenfado crítico, en que la fuerza de la argumentación y el lujo de pruebas históricas, llega a los límites de la crueldad". Intervinieron, Azcárate, Laverde, Juan Valera, otra vez Revilla.

Tornó a responder Menéndez y Pelayo con "La Antoniana Margarita". Y tomó parte, destempladamente, en la revista "El Siglo Futuro", hasta un sacerdote, el P. Fonseca, a quien tuvo que disparar su última y mayor andanada, el feroz polemista de apenas veinte y medio años de edad.

Al regresar a la Península, era ya célebre.

M. E. H.

De RAUL FERRADA

Realización del sueño de Icaro y del gran Leonardo

II

Casi todos pertenecen a esa categoría de buenos burguenes que van a gastar sus economías o regresan después de largos años de trabajo a visitar sus familiares envejecidos. Los menos, por negocios.

Mi compañero de viaje es un jovencito con muchas horas de vuelo. Va a Londres para ver a sus tías, luego regresar a Chile y seguir sus estudios. El me informa que en un año más, o antes, viajaremos todos en aviones a chorro y así economizaremos unas quince horas por lo menos.

Detrás nuestro viajan dos ancianas españolas. Entre las dos suman, por lo menos, 140 inviernos; pero, ¡Dios mío!, qué vitalidad y qué voz. Nos regocijan con sus dichos y complican con sus continuos llamados la activa labor de la "hostess" y del "purser".

—Deme Ud. el maletín de mano, que olvidé mi pañuelo. Y la otra:

—¡Virgen Santa! Si se me ha perdido una zapatilla. Haga Ud. el favor de buscármela.

—Deme un vaso de leche, ¿quiere? Bien helada, mire que hace calor, ¿eh?

En los asientos del lado, separados por el pasillo se han acomodado don José García, español nacionalizado uruguayo, y don Rodolfo Stikens, alemán o dinamarqués. Este último es un hombre muy conversador, amable, simpático. Debe tener 62 años, y, además, una pasión devota por el whisky. Don José es todo lo contrario, sin dejar de ser educado; no habla casi, es silencioso, concentrado, suave, dulce. Le pregunto por sus actividades.

—Tengo una fábrica de caramelos. Hace treinta y cinco años, trabajo en Montevideo. Voy a España a ver a mi familia; pero antes daré una vueltecita...

Viajan, también, un matrimonio chileno, y en los asientos inmediatamente delante del nuestro, una pareja de enamorados, tal vez recién casados. El debe tener 24 y ella 19. El muchacho le dice Isabel y ésta lo llama Juan. El la atiende y la mima; de vez en cuando juntan sus cabezas y entonces él aprovecha para robarle sonoros besos, cuyo chasquido la encienden como una amapola. Viajan felices.

* * *

En los primeros asientos se forma un grupo muy especial. Son cuatro argentinos, todos muy habladores. Dos están sentados y los otros dos permanecen, uno descansando en el brazo exterior del sillón, mientras el otro se adueña del pasillo. Conversan de todo: de carreras, de aviación, de fútbol, de política y de accidentes. Los que han venido a buscar charla son muy distintos físicamente. Uno es delgado, el que se afirma en el brazo del asiento. Tiene escaso cabello liso, frente muy despejada, nariz aguileña, y sobre ella, reposando, el plateado matapiojo de sus lentes doctorales; aspecto de profesor. El otro es macizo, un hombrón. Podría ser estanciero o próspero hombre de negocios, empresario o politiquero: su cabello negro, aunque duro, es ligeramente ondulado; dos surcos profundos tajan su frente morena, y de sus sienes parte un tirón moro que da a sus ojos, vivos y perspicaces, una extraña luz de malicia y comprensión. Está con la palabra.

—Pero vea, che,. Si a mí me lo dijo el propio "dotor". Si eligen en cincuenta días gana fijo.

—No. Al doctor le falta arreglar mucho y mientras más demoren, mejor —responde, con calma filosófica, el hombrecito delgado con aspecto de profesor.

—Permítame, che. Si lo digo yo es porque lo sé. ¿O Ud. se cree que Frondizzi no sabe lo que quiere?

La conversación me hace asociar ideas. El que así habla no puede ser otro que Escobar Fuelle, y el otro, el flaco, debemos identificarlo como a Costavina. Y con este pensamiento cierro los ojos y dormito...

Un rato después, con un delicado golpecito en el brazo la "hostess" me despierta:

—Ginebra, señor. Póngase el cinturón, ¡por favor!

Ginebra, julio de 1956.

R. F.

De ANIBAL BRAVO KENDRICK

El Canal de Suez

La apertura del istmo de Suez, una obra ante la cual habría retrocedido cualquier gobierno, porque ningún tesoro habría podido ejecutarla, una de las más grandes maravillas del Siglo XIX, fue llevada a término por un particular con la ayuda de pequeños capitales reunidos. Desde el tiempo de los Faraones se había pensado en unir el Mar Rojo con el Mediterráneo por medio del Nilo. Necao, hijo de Sammético, rey de Egipto (650-616 A. C.), ensayó comunicar el Mar Rojo con el Nilo, por medio de un canal que "debía ser de una longitud de cuatro días de navegación y que tuviera bastante ancho para que dos trirremes pudiesen navegar de frente. "Según refiere Herodoto, 20.000 hombres perecieron en esta obra. Necao hizo suspender los trabajos por la respuesta de un oráculo que le advirtió que "trabajaba para un bárbaro". En cambio, Necao hizo construir flotas que traficaban por las costas de Siria y de Palestina y empleó los fenicios en dar la vuelta al continente africano, saliendo al golfo arábigo y volviendo por el estrecho de las Columnas de Hércules (Gibraltar). En nuestra época se ha acometido de nuevo, la empresa, y se ha terminado por medio de un canal marítimo, un trabajo inmensamente más difícil que el que habían emprendido los antiguos.

Mohammed-Said acababa de suceder a Abbas-Bajá, virrey de Egipto. Este príncipe, educado por un francés, había contraído una estrecha amistad en Europa, con monsieur Fernando de Lesseps, diplomático francés de gran talento y, sobre todo, de gran carácter. Tan luego como Mohammed-Said tomó el Gobierno del Egipto, llamó a su lado a M. Lesseps. Recorriendo ambos el desierto de Libia, se les ocurrió la idea de abrir un canal que sirviera de comunicación al Mediterráneo con el Mar Rojo. El 30 de noviembre de 1854, Mohammed-Said promulgó el primer decreto de concesión, dando a M. De Lesseps poder exclusivo para dirigir y constituir ua compañía universal para la apertura del istmo de Suez y la explotación del tránsito entre los dos mares. Después de una serie de reconocimientos, célebres ingenieros de Europa, reunidos al efecto en París, declararon que la apertura del canal entre los dos mares era posible y fácil, y que el gasto no podía exceder de 40 millones de pesos oro de 48 peniques (1856).

M. De Lesseps empleó cerca de tres años en recorrer la Europa anunciando el proyecto y buscando suscripciones para la Empresa. En noviembre de 1858, la compañía quedó definitivamente formada, por medio de acciones de 100 pesos cada una. En agosto de 1860 fue formalmente aprobada por el virrey de Egip-

PANORAMA

La Antártida y el Año Geofísico

Como es sabido, el helado Continente Antártico ostenta hoy la mayor y la más variada población humana de toda su historia. Delegaciones científicas, interesadas en los problemas humanos y materiales de ese continente, tienen expediciones preparando, cuidadosamente, todo lo relacionado con el Año Geofísico que se realizará en ese extremo de la tierra entre 1957 y 1958. Chile, país con derechos propios e inalienables en la Antártida, ha reforzado su guarnición habitual con hombres de ciencia. Actualmente se está realizando en París una conferencia sobre problemas antárticos, preliminar al Año Geofísico. En ella se advierte un clima de cordialidad y de amistosa colaboración, muy diferente a las hirsutas discusiones que se presentan en otro género de problemas de nuestro mundo actual. Los hombres de ciencia cumplen con su elevada misión de mejorar las condiciones de la vida humana y procurar mayores conocimientos sobre este misterio que es todavía el hombre y su adaptabilidad a los distintos ambientes del globo. Lo hacen silenciosamente, con la conciencia de un verdadero apostolado. El delegado francés sugirió, en las deliberaciones a que hacemos mención, la cooperación entre las diversas naciones en forma de intercambio de científicos en las diversas expediciones que actúan en la Antártida. El delegado soviético Bourkhanov sugirió que al intercambio de científicos se agregara el de cooperación e intercambio de relaciones entre las tripulaciones de las naves estacionadas en las diversas bases. La amplitud amistosa fue extendiéndose. El delegado francés Laclavere, sugirió que se hicieran invitaciones a los países que no tienen expediciones en la Antártida, para que enviaran hombres de ciencia a imponerse de los estudios que se hacen y para que aporten sus propias experiencias.

En el curso de las deliberaciones preliminares se han dado a conocer también, los estudios hechos por sabios rusos y australianos, sobre las condiciones ambientales del Océano Indico Sur; sobre la labor realizada en el propio Antártico y las regiones próximas, así como el programa de estudios para el próximo año.

En la Antártida, como se sabe, hay expediciones de por lo menos 14 países, siendo las más numerosas las de los EE. UU., Argentina, Nueva Zelandia, la Unión Soviética, Sudáfrica y Francia, todas las cuales cumplen actividades de gran importancia para el Año Geofísico. Lo que más se ha destacado en la Conferencia Antártica de París, es el amplio deseo de coordinación y de intercambio de informaciones científicas, especialmente, con los países sudamericanos, Nueva Zelandia y Australia.

LA PREGUNTA

El diario del "Cachimba" hace un comentario editorial, sobre el cierre del rotativo "La Nación", de Lima, ordenada por el Presidente Prado. ¿No estará confundiendo el nitrato con el guano?

De ERNEST ATKINSON

El magnífico inválido

En sus días de estudiante universitario, cuando se destacaba como gimnasta y jugador de rugby, Neville Cohen soñaba con viajar por tierra con su automóvil desde Johannesburgo, en Sudáfrica, hasta Londres. Por fin ha realizado su sueño, pero siendo un inválido, paralizado desde la cintura hacia abajo.

Cohen, nacido en Sudáfrica y que todavía sólo tiene 23 años, ha llegado a Londres al volante de un Hillman Minx, usado ya durante tres años, y que se maneja enteramente con las manos, después de un viaje de casi 20.000 kilómetros, por selvas, desiertos y páramos.

En el compartimiento de equipajes traía su silla de inválido, símbolo del primer cruce terrestre del continente africano por un hombre paralítico.

Esta es la segunda visita que hace a Londres el joven sudafricano. El primer viaje lo hizo en una camilla en 1953, pocos días después de haber volcado el coche con el que viajaba en Sudáfrica, resultando con una lesión en la columna vertebral. Ese accidente terminó con la gimnasia y el rugby de Cohen, convirtiéndolo en un lisiado que tiene que andar en una silla de ruedas.

El accidente pudo quebrantar su espina dorsal, pero no su espíritu. Después de pasar varios meses en el lecho del hospital, Cohen se sometió gustoso a un período de rehabilitación en el hospital de Stoke Mandeville en Buckinghamshire, y comenzó a nadar, a tirar al blanco y a jugar al pimpón y al billar. También aprendió de nuevo a conducir un automóvil, valiéndose solamente de sus manos. Con un nuevo Hillman Minx adaptado a sus posibilidades, recorrió toda Gran Bretaña antes de regresar a su ciudad natal de Johannesburgo, para completar sus estudios y recibirse como Bachiller en Ciencias.

La idea de viajar hasta Inglaterra en automóvil no la había olvidado, y parece que, al aumentar las dificultades, se acrecentó también su determinación de realizarla. Su padre —un abogado de Johannesburgo— le ofreció un coche nuevo si abandonaba el proyecto, y desde Inglaterra su médico le aconsejó que "lo pensara dos veces".

Pero Cohen estaba resuelto y después de varios meses de preparativos salió de Johannesburgo el día 8 de febrero. Con copiloto se llevó consigo a Danny Weiner, un mecánico, y automóviles de 25 años que, ciego de un ojo, y ambos hicieron cargo de un mensaje de salutación para el Lord Alcalde de Londres, enviado por el Alcalde de Johannesburgo.

Su ruta pasaba junto a las cataratas de Victoria hasta Kenya, y tras atravesar Uganda, el Congo Belga y el Africa Ecuatorial Francesa, cruzaba el desierto del Sahara para llegar a Marruecos, desde donde el coche fue enviado a Marsella para seguir el viaje por Francia hasta el Canal de la Manche y Dover.

La silla de inválido, hecha especialmente para que se pudiera plegar y ocuparla más de espacio, se sujetó firmemente en la parte posterior del coche, siendo una de las tareas de Danny Weiner el trasladarla cuando fuera necesario, junto al asiento del conductor. Pese a que Cohen con una flexión de sus fuertes brazos se trasladaba a ella. Para este acto especial Cohen dependía enteramente de su compañero, pero en lo demás, participó activamente en todas las labores y penurias que siempre entraña un viaje tan duro y condujo la mayor parte de los 20.000 kilómetros, manejando con la mano derecha los dos frenos —el de mano y el de pie, adaptado especialmente para que se manejara a mano— y con la izquierda el acelerador y el embrague.

En Uganda, la pareja se despertó una mañana para encontrarse con 20 elefantes que caminaban uno detrás de otro, pasando sólo a unos pocos pasitros de su carpa, y en Nigeria los Mau Mau cometieron uno de sus crímenes muy cerca de donde ellos se encontraban.

A Cohen y Weiner les llevó seis días cruzar el desierto del Sahara en una caravana de cuatro vehículos, y hubo un trecho en el que el terreno estaba tan malo que tuvieron que conducir el Minx 160 kilómetros en tercera velocidad.

En Gran Bretaña, Neville Cohen está buscando ahora un empleo. Quiere especializarse en equipos electro-mecánicos, y cree que para ello hay mucho campo en Gran Bretaña que en Sudáfrica. Más tarde piensa regresar a su país y, según dice, "no me importaría hacerlo por el mismo camino".

E. A.

Cartas al Director

("Quisiera tener un diario escrito por el público". — Ibáñez

Calles abandonadas

Señor Director: Los vecinos de las calles Trinidad Ramírez y Carlos Pezoa Véliz estamos completamente abandonados por la Ilustre Municipalidad de La Cisterna. Decimos esto por las montañas de ciénago, basura, piedras, etc., que agregado a los cierres de zarzamoras de algunas casas y sitios, hacen las calles absolutamente instransitables, especialmente la calle Trinidad Ramírez, con grave peligro de tropezar y caerse, y destrozarse el vestuario y aun de hasta clavarse los ojos.

Para qué hablar, señor Director, de cuando llueve. Transitar por estas calles es un verdadero calvario, por el sinnúmero de baches y lagunillas, que ponen en duro trance el equilibrio de los caminantes.

Pero lo que más ha colmado la medida, es el carro recolector de basura, que ha desaparecido como fantasma. Por su ausencia, los sitios baldíos se han convertido en verdaderos depósitos de basura, originando grandes molestias a sus modestos propietarios, empleados y obreros que con gran sacrificio han construído sus casas.

Tales basurales, tan cercanos a nuestros hogares, con muchos niños en edad escolar y otros más pequeños, vienen constituyendo un peligroso foco de infección, que expone a los niños a graves peligros y males difíciles de pronosticar.

Hemos hecho reclamaciones personales, pero a todo se nos contesta con la promesa de que pronto todo se solucionará. Pero esto hace ya bastante tiempo, como lo demuestran las montañas de basura y escombros.

También hemos hecho reclamaciones por el alumbrado público, ignorando los motivos por los cuales no se ha instalado luz en las calles Trinidad Ramírez, Los Aromos y Carlos Pezoa Véliz.— Varios vecinos.

Por qué no se cumplen las leyes de ex carabineros.

Señor Director: Las leyes se promulgadas para que se cumplan, ya sean económicas, administrativas o represivas, este sistema está legalizado por la Constitución del Estado y también por el Código Civil, etc.

Empero, suceden casos muy curiosos, las leyes de reforma tributarias han establecido fuertes impuestos para el consumidor; la ley de estabilización dijo los sueldos y señaló el reajuste de las pensiones en general, en cambio esta última no ha logrado su principio, es decir, mantener los precios a un nivel con las remuneraciones, estas últimas han quedado muy por debajo de las alzas, principalmente las últimas que dicen relación con aceite artículos y otros; lo peor es que el pan especialmente las panaderías de Rancagua, que debe pesar 1 kilo gramos no alcanza a 60.

En cambio existe la ley 11.764, que en su artículo 23 ordena que en su artículo 23 debe se perentoriamente que se debe en un plazo de 30, desde el 1.o de julio de 1954, dictarse el decreto de reajuste de las pensiones aludidas, lo que hasta el momento, ya dos años de vigencia de esa ley, el decreto de reajuste no se ve. También la ley 12.006, de congelación vulgarmente llamada, dispone un reajuste parecido y que debe pagarse los reajustes desde enero, sólo se ha pagado a los pensionados de Carabineros mayo ppdo.

Al no pagarse o mejor dicho reajustarse las pensiones conforme a la ley 11.764, no se puede proceder hacerse el reajuste de ley 12.006, ni el de la ley 8.945 que corresponde de los años 1.o de julio de 1954 a la fecha.

He leído muchas lamentaciones sobre esta materia en cartas publicadas en LA NACION, pero no se oye padre.

Gracias, señor Director, muchas gracias. — Carlos Gaete Cabrera, teniente de carabineros R.-R., — Rancagua, G-504.

Hogar Belleza Modas

LA DUEÑA DE CASA DURANTE LA FIESTA

Una fiesta revoluciona la casa. Todos se mueven de la mañana a la noche. Si las cosas no están organizadas todo a tiempo más vale no recibir nunca a nadie. Este es el papel de la dueña de la casa. A ella le toca atender a todos los detalles y ver que todos estén bien atendidos. Incluso debe parecer contenta y descansada en los momentos de la fiesta.

En estos ajetreos muchas veces se descuida la persona y al llegar el momento de la fiesta, la dueña de casa no puede disimular su cansancio. No se ha arreglado el peinado porque no tuvo tiempo de ir a la peluquería. Y sus uñas y manos están descuidadas. Esto hay que evitarlo como se evitaría una enfermedad. La madre debe ser la mejor presentada y la más alegre. ¿No es ella la anfitriona principal?

¿COMO LOGRARLO? — Lo primero que hay que hacer es establecer un plan de acción definido. Sin esto no se alcanza ningún progreso. Calcule las horas del día, como si fuese un general calculando una batalla. Disponga tantas horas para el arreglo de su cabellera, sus uñas y su cutis, bien sea que lo haga en casa o en el salón de belleza. Procure separar una hora para descansar, tomar un baño y darse un masaje facial con crema, loción refrescante y un maquillaje especial. Por supuesto que antes de todo esto habrá dispuesto su ropa, cosa que no haya que andar planchando ni buscando las piezas que ha de lucir. Así solamente podrá usted desempeñar su papel de dueña de casa y señora de hogar a la satisfacción de toda la familia y de usted misma.

ESCOTES CON ARMONIA.— Una de las notas más graciosas en cualquier vestido, es el escote. Por muy simple o sencillo que sea un modelo, podrá tener la nota original y personal del escote. Este se presta para mil maneras de expresión. El grabado muestra dos formas originales. Arriba, Jean Patou acompañó un vestido negro con este diseño. Es un escote drapeado, que cruza delante, cubre la parte alta de los brazos y termina anudándose en la espalda. Abajo, Manguin adornó el escote con tafetán estampado. Acompaña a un traje de dos piezas en lanilla ocre. Pasa debajo de dos largas patas, cuya forma inclinada acentúa el escote. El echarpe se anuda graciosamente en el lado izquierdo.

Cómo nos ven los hombres

El hombre es, quizás, más observador que la mujer, ya que cada detalle que no le gusta le destruye totalmente el ideal que pueda haber forjado en una mujer.

La primera impresión siempre la da el modo de andar. La mujer debe, ante todo, andar derecha y con pasos no muy largos, con la cabeza en alto y sin mover mucho los brazos.

LA SILUETA.— Después viene la silueta misma: la mujer muy delgada se ve mal, y muy gorda, también. Por esto hay que saber mantenerse dentro de un régimen que la mantenga siempre en un mismo peso. Los ejercicios diarios reforman mucho el cuerpo.

Cuando a una persona se la ha conocido, entonces, comienzan a resaltar los modales. Es en esto en donde se ve inmediatamente la educación que se ha recibido.

Hay que cuidar que todos los movimientos sean suaves; todo gesto brusco da la sensación de masculinidad, y esto al hombre no le gusta. Para tomar los objetos hay que hacerlo en forma muy sencilla, sin ningún rebuscamiento. Lo mismo que para fumar. Al comer no hay que hablar con la boca llena, y tratar que los bocados sean pequeños.

LA MUJER QUE EL HOMBRE PREFIERE.— Es curioso pensarlo, pero el hombre también tiene ciertas maneras o estilos de cómo le gusta que se vista la mujer que lo acompaña. Primero, que todo, les encanta que se vistan en una forma personal, o sea, cultivándose un tipo y no seguir andan las demás. Adoran los cabellos largos, pero bien cuidados, y sin ninguna tintura. Es mejor andar sin joyas a andar con algo feo o recargado.

EDAD Y FISICO. — Nunca hay que tratar de representar más edad que la que se tiene, porque si la personalidad no la acompaña, fácilmente, se cae en el ridículo. Es mejor que se juzgue mayor o menor, por lo que se da de su interior, que por lo que demuestra el físico.

El último toque es el perfume. Esto no hay que olvidarlo nunca. De preferencia siempre hay que usar el mismo. Da más carácter. Los perfumes, como la música, evocan siempre recuerdos. Si un hombre ha disfrutado de la presencia de una mujer durante mucho tiempo, cada vez que sienta el perfume de ella, tendrá forzosamente que recordarla.

DOMINA TU CONVERSACION.— Sin duda, la parte más importante en los encuentros de hombres y mujeres es la conversación. Como regla general no hay que hablar mucho, y en ningún caso de uno mismo. No hay mejor cualidad y que sea más apreciable que el saber escuchar. Hay que interesarse siempre por lo que hace el compañero. Es muy antipático el ver que se distrae por el resto de la gente sin demostrar interés por la persona que está a su lado.

Al despedirse hay siempre que dar las gracias y dejar la impresión de que lo ha pasado bien. La última sonrisa, la última mirada y la última frase valen a veces más que horas de haber pasado en compañía.

LA FIESTA CRIOLLA.— No hay fiesta criolla sin asado al palo. Sin empanadas y sin chicha o tinto. Nuestras fiestas criollas son apreciadas no sólo por los chilenos, sino que también tienen gran éxito con los extranjeros. Cuando estos se adentran en el espíritu de nuestra tierra y de la sencillez de las costumbres chilenas, los paseos campestres los hacen a menudo felices de haberlos descubierto. Como ejemplo, tenemos este grupo de brasileños, que hicieron un asado criollo en el jardín de la casa. Los anfitriones eran Alfonso Vianna y Suely, su esposa, al centro y a la derecha, respectivamente. La que corta el asado y tiene listo el plato para que no se pierda nada de jugo, es María Helena Diniz a la izquierda, su marido Ayrton Diniz, quienes fueron los festejados y despedidos por alejarse del país. Los cuatro diplomáticos han sabido apreciar nuestras costumbres. Los esposos Diniz, al partir, se llevaron una buena colección de objetos de arte típico y novedades para sus fiestas, como ésta, que aplicarán en sus reuniones sociales y diplomáticas en la capital carioca.

EL ARTE DE REUNIR INVITADOS EN CASA

Tener reunión de invitados en casa, y que se diviertan es un verdadero arte que no todos poseen. Las fiestas entretenidas son aquellas en que todo el mundo se divierte. Y todas las personas se divierten de diferentes formas.

No todos se entretienen con una persona que se dedique a hacer el tonl, en una fiesta. A veces estos tonis improvisados tienen poca gracia. Más aún si están tratando de ser graciosos.

Para algunos no hay nada mejor para entretenerse que tener personas agradables con quienes conversar.

Pero no a todos les gusta escuchar el eterno monólogo de algún personaje que se cree intelectual, pretende hacer política o algo por el estilo.

Como las maneras de divertirse son distintas, es preciso hacer una elección minuciosa de los invitados que se quieren tener en casa.

Una serie de principios básicos pueden orientar en esta materia. Por ejemplo: tenga en cuenta la posición ideológica y cultural de las personas que invitará. Si la fiesta es grande, esto no tiene tanta importancia. En éstas siempre habrá alguien que se acomode con otro. Pero, donde es más indispensable la selección es en las reuniones más pequeñas.

Si en su mesa hay diez invitados y dos de ellos no se pueden ver, seguramente el clima se hará desagradable no solamente para los afectados, sino también para los otros que se darán cuenta que algo flota en el ambiente.

Si por ejemplo se reúnen personas que son más o menos de línea similar, y a más de esto se unen profesiones parecidas, la fiesta será seguramente un éxito.

El papel de los dueños de casa es decisivo en las reuniones. Ellos darán la pauta para las conversaciones y seguramente todo seguirá el giro que ellos presenten.

Elegir los invitados requiere tacto. Además supone cariño para los amigos, ya que tendrá que preocuparse de cada uno en especial. El más leve roce entre ellos, redundará posiblemente en contra de la amistad con los dueños de casa. En cambio, si todo ha marchado bien, estos amigos que se reunieron en su mesa serán los mejores colaboradores suyos en cualquier orden de cosas.

LA DISCRECION...

Mucho se oye hablar de la discreción. Pero, nunca se habla lo suficiente de esta cualidad de indiscutibles méritos para convivir con los demás.

Una mujer discreta es el tesoro que puede haber en una casa, en una oficina y es de inestimable valor en la amistad.

La discreción por ser una cualidad tan escasa es la más preciada. Una persona habladora rara vez puede ser discreta. La discreción crece favorablemente entre las personas que no son charlatanas. La razón es muy simple. Para vivir no necesitamos de la verborrea. Pocas son las cosas que vale la pena comentarlas. Por esto, la persona que habla mucho, tiene que buscar los temas que entretengan y cae generalmente en el comentario personal acerca de los demás. Es aquí en donde la indiscreción se desliza.

Ser discreta es ser siempre medida en sus apreciaciones y en sus juicios. Callar cuando no se le pregunta su impresión. Y hablar cuando las circunstancias le han menester.

Si todos los días hiciéramos un análisis de nuestras conversaciones posiblemente pocas nos escaparíamos de no encontrar fallas contra la discreción. Cuántos juicios pueden haber sido cambiados sobre alguien, por una sola indiscreción nuestra.

La discreción precisa del respeto de los demás. El infiltrarse en la vida privada de cualquiera es una transgresión al principio básico de la discreción. Nada hay en este mundo tan sagrado como la vida privada. Y es por esto que el baluarte de la discreción, que la defiende, es algo tan apreciado.

¿Por qué no probamos cada día a practicar la discreción? Es un ejercicio difícil, de voluntad, es cierto. Pero, ¿qué es esto comparado con los beneficios que nos traería si todos llegáramos a ser verdaderamente discretos?

NAGOYA
MAQUINA DE COSER
GARANTIZADA POR 30 AÑOS
De mano y de pie, de 3 y 5 gavetas, desde
$ 22.000.—
Pedidos directos. Atención especial. Repuestos standard.
Facilidades de pago. Despachos a provincias.
En Puente Alto: José Luis Coo 32

Unico Agente en Chile:
JULIO MORAGA ZUMARAN
Importador Exclusivo
HUERFANOS 979 - OFS. 119-120 - SANTIAGO

Foa Fratino
MONEDA 880
LIQUIDA CALZADO DE MEDIDA
Medidas rezagadas de señoras en todos los modelos y colores. También con plataformas.
A MENOS DEL COSTO
SOLO POR ESTA SEMANA

Modas LEO
ABRIGOS — CHAQUETONES
VESTIDOS — FALDAS
TRAJES SASTRE
Créditos a sola firma
A Fuerzas Armadas, Carabineros, Profesores, sin pie
SAN DIEGO 2023

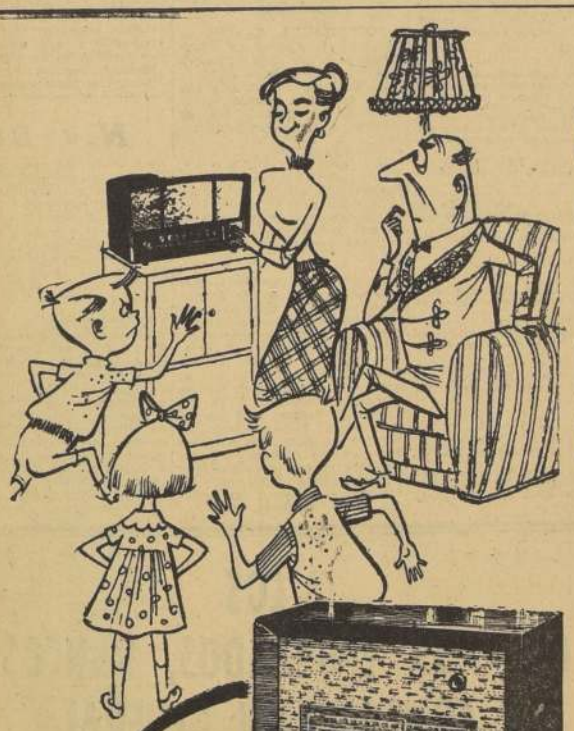

Hay exceso de interesados para un solo receptor...

¿En su hogar los gustos acerca de los programas radiales son diferentes?
RCA VICTOR tiene la solución.

Modelo Q-318
6 tubos, ondas larga y corta, conexión para tocadiscos.
Modelo QU-19
Radiofonógrafo RANGO EXTENDIDO. 8 tubos, ondas larga y corta.

Es tan fácil tener en casa otro receptor...
Escúchelos y conozca el NUEVO SISTEMA DE CREDITOS que le ofrece su distribuidor
RCA VICTOR

PERMANENTES EN FRIO
Victoria Sotomayor
AHORA EN
MERCED 820
(PASAJE) LOCAL 15 - FONO 397901
FRENTE TEATRO SANTIAGO.

El Mejor HILO PARA COSER
EN CONOS UNITAS
INDUSTRIA DE HILOS
SAN DIEGO 1430 - TEL. 52683

Bercovich
LIQUIDA TOTALMENTE SUS
Pieles
CHAQUETONES Nutria Magallanes, variados colores
$ 31.500.—
ABRIGOS largos. Nutria. desde
$ 42.000.—
CHAQUETONES Royal Mouton, desde
$ 42.500.—
ABRIGOS Mushkrat, desde
$ 44.000.—
ABRIGOS Castor, desde
$ 95.000.—
ABRIGOS de paño y PILOTOS, a precios de liquidación.
DURANTE ESTA QUINCENA, HASTA DOCE MESES PLAZO

MODAS PIELES
MONEDA 938
esq. M. COUSIÑO

Servicios cablegráficos de United Press, France Presse y Ansa

¿Cuál será el futuro del Canal de Panamá? Preocupación en USA

WASHINGTON, 2. (UP).— Por Harry W. Frantz. — La posibilidad de que el problema del Canal de Suez pueda ser resuelto mediante alguna forma de internacionalización, suscitó en muchos sectores conjeturas extraoficiales sobre el futuro del Canal de Panamá.

Fuentes bien informadas de esta capital son de opinión de que los antecedentes legales nacionales e internacionales del Canal de Panamá están ya firmemente establecidos y aceptados; dudan, por consiguiente, que una futura agitación para la internacionalización de este Canal pueda hacer progreso significativo, ya que no tendría tratado sobre el cual basarse.

Sin embargo, si los Estados Unidos llegasen a considerar la construcción de una segunda vía acuática entre el Atlántico y el Pacífico, habría muchos problemas internacionales preliminares que considerar. La relación de las 20 repúblicas americanas a ese canal adicional presumiblemente suscitaría interés considerable en el Hemisferio Occidental; y todas las principales potencias marítimas aguardarían uniformidad en los derechos y tarifas de tránsito.

En la actualidad, todo lo que se hable sobre un nuevo canal por cualquiera de las 20 rutas teóricas desde el Río Atrato, en Colombia, hasta el Istmo de Tehuantepec, en México, es pura conjetura en relación con los estudios técnicos de años anteriores. El octogésimo cuarto período de sesiones del Congreso finalizó, la semana última, sin pronunciarse sobre proyectos de ley que proponen el establecimiento de una comisión de canales internacionales para estudiar estos problemas.

En su conferencia de prensa del miércoles, el Presidente Eisenhower declaró que las situaciones de los canales de Suez y Panamá son diferentes, si bien no entró en detalles.

CONVENCIONES ENTRE LOS EE. UU. Y PANAMA. — Otros círculos competentes manifestaron a la United Press que las relaciones entre los Estados Unidos y Panamá en lo relativo al Canal están ya fijadas por tres convenciones entre ambos países, de los años 1903, 1936 y 1955.

No existe tratado internacional multilateral alguno relativo al Canal de Panamá. Pero de conformidad con el Tratado de los Estados Unidos con Gran Bretaña, que antecedió a la construcción del Canal de Panamá los Estados Unidos convinieron en que esta vía de navegación estaría abierta a los buques de todas las naciones en igualdad de condiciones y sin discriminación en las tarifas de paso.

La buena fe de los Estados Unidos en ese empleo no discriminatorio del Canal quedó demostrada desde hace mucho por el hecho de que la navegación norteamericana entre sus costas atlántica y pacífica, a través del Canal de Panamá, paga las mismas tarifas que la navegación extranjera. La agitación política realizada en los Estados Unidos en favor de un tratamiento preferencial para los barcos de bandera norteamericana en el Canal de Panamá jamás se tradujo en leyes en el congreso.

La segunda ley egipcia de concesión, de 1856, dice a la letra: el gran canal marítimo (Suez) y los puertos que le pertenecen, permanecerán siempre como pasaje neutral a todo buque mercante que vaya de un mar a otro, sin ninguna distinción, exclusión o preferencia de personas o nacionalidades".

El Canal de Suez fue comenzado en 1859 y se inauguró con grandes ceremonias en 1869.

En la Convención de Constantinopla, de 1888, las principales potencias marítimas convinieron en no obstaculizar de manera alguna el libre empleo del Canal en tiempo de guerra o en tiempo de paz.

LA SEGURIDAD DEL CANAL DE PANAMA.— Los Estados Unidos no firmaron esa convención, pero adhirió a sus principios. La Compañía del Canal de Suez afirma que estos principios fueron siempre acatados.

Estados Unidos consideró siempre la seguridad del Canal de Panamá como una de sus principales responsabilidades nacionales e interamericanas. Pero a diferencia del Canal de Suez, el de Panamá jamás fue atacado en tiempo de guerra, con el resultado de que las complicaciones internacionales fueron menos urgentes.

Sin embargo, la seguridad permanente del Canal de Panamá estaba en consideración cuando las repúblicas americanas adoptaron en Río de Janeiro, en 1947, la Convención de Seguridad Interamericana.

Durante la Segunda Guerra Mundial el Canal de Suez fue atacado 64 veces por los aviones alemanes e italianos, que trataban de bloquearlo. Como resultado, la opinión mundial fue siempre muy sensible respecto de la disponibilidad del Canal de Suez para el tránsito en caso de futuras contingencias militares.

El tratado norteamericano-panameño de 1903 acordó a los Estados Unidos, a perpetuidad, todos los derechos para el uso, ocupación y fiscalización de la zona del canal, que tiene unos 80 kilómetros de largo y unos 16 de ancho. En este tratado, los Estados Unidos convinieron en pagar una anualidad de 250.000 dólares de oro a Panamá por tales derechos.

Después de que los Estados Unidos redujeron el contenido de oro de su dólar, una nueva convención firmada en 1936, elevó la anualidad a 430.00 dólares.

El nuevo tratado norteamericano-panameño de mutua comprensión y cooperación firmado el 25 de enero de 1955, elevó la anualidad a 1.930.000 dólares.

HAMMARSKJOLD CANCELARIA SU PROYECTADA VISITA A LOS PAISES LATINOAMERICANOS

NACIONES UNIDAS, 2. (UP).— El Secretario General de las Naciones Unidas, Dag Hammarskjold, declaró hoy, que, probablemente, tenga que cancelar el viaje que proyectaba hacer este mes a varios países de América Latina.

Manifestó Hammarskjold que mucho deseaba hacer la jira a algunas Repúblicas sudamericanas y que aún no había sido definitivamente cancelada, pero añadió:

"Creo que no podré alejarme en estos momentos." Indicó con esto el Secretario General, que la verdadera razón de la probable cancelación no es otra que la complicada situación en el Medio Oriente.

"Prefiero dejar el asunto pendiente para una decisión más adelante, pues en manera alguna quiero dar la impresión de que damos prioridad a los problemas sudamericanos sobre los de otras regiones", afirmó Hammarskjold.

Además de anunciar la posible cancelación de su viaje a América del Sur —anticipada por la United Press hace dos días—, el Secretario General dijo que era prematuro de su parte intervenir en la disputa sobre el Canal de Suez, pero sugirió que las Naciones Unidas pudieran dar la garantía para la "internacionalización" de la vital vía marítima.

Manifestó que Egipto le había informado de "ciertos aspectos de la disputa de Suez" pero que, hasta el momento, los países afectados no han solicitado su consejo.

"Estamos en la primera etapa de este problema", explicó. "Las negociaciones que se realizan son muy delicadas."

Indicó que las oficinas de las Naciones Unidas en Ginebra tendrían sus puertas abiertas para cualquier Conferencia "verdaderamente internacional", sobre la cuestión de Suez; pero las potencias occidentales parecen preferir a Londres como sede de una reunión de ese carácter.

"No estoy haciendo sugerencias", dijo Hammarskjold. "Sólo digo, como hipótesis, que si la Comunidad de Naciones cree que hay alguna manera razonable de que las Naciones Unidas asuman cierta responsabilidad para garantizar la internacionalización de la vía marítima, no consideraría que se estaría procediendo fuera de la órbita de las funciones naturales de las Naciones Unidas."

NUEVA YORK.— El capitán Piero Calamai, que se hallaba al mando del transatlántico italiano "Andrea Doria", al ser éste embestido por el transatlántico sueco "Stockholm", besa el anillo del Cardenal Francis Spellman, después de una misa que Su Eminencia ofició por el descanso del alma de las víctimas de la catástrofe marítima. La misa fue oficiada ayer, en la Catedral de San Patricio. Observa, al centro del grupo, Giuseppe Ali, gerente general para los Estados Unidos y Canadá de la Linea de Navegación Italia.— (Radiofoto de UNITED PRESS.)

En Conferencia Antártica se abordó tema de la soberanía

PARIS, 2. (UP).— La cuestión de la soberanía en la región antártica surgió hoy indirectamente en la Conferencia Antártica, pero pronto fue arrinconada.

El asunto fue planteado por la delegación rusa en una reunión de la Comisión de Trabajo sobre Transmisiones de Radio.

El espinoso punto fue planteado en relación con las frecuencias que han de usar las estaciones de radio establecidas en las bases del Antártico durante el Año Geofísico Internacional.

La delegación rusa indicó que ha venido usando y piensa seguir usando allí frecuencias y señales de llamada que fueron adjudicadas a Rusia para uso en su propio territorio.

En una de sus intervenciones, el delegado ruso profesor Vorobiev, especialista en comunicaciones polares por radio, hizo una referencia a esa práctica y a los Gobiernos a los cuales pertenecen las estaciones de radio de la región antártica.

Pero, con el apoyo de otros delegados, el británico A. H. Sheffield, que preside la Comisión de Trabajo de Radiocomunicación, declaró dos veces, con calma pero terminantemente que ninguna nación puede usar las frecuencias y señales de llamada que le fueron adjudicadas oficialmente para el tráfico ordinario de su territorio, en ninguna otra parte del mundo, tal como en el Continente antártico.

Se han redactado una resolución para someterla a la aprobación de la próxima sesión plenaria de la Conferencia, especificando que cada nación que envíe una expedición al Antártico para establecer allí bases durante el Año Geofísico, deberá presentar una solicitud para que se le asignen frecuencias y señales de llamada específicas.

Estas últimas serán de tal naturaleza que se distingan de las señales de llamada nacionales con lo que se evitará que ninguna clase de soberanía aparezca como reconocida por ningún país en favor de otro en cualquier base donde pueda establecerse una estación de radio.

También se ha informado que quizá se presente otra resolución, aún más específica acerca de la soberanía, firmada por las delegaciones Argentina, chilena, norteamericana y algunas otras, con el propósito de disuadir cualquiera de nuevas tentativas de plantear de nuevo la cuestión antes de que termine el Año Geofísico.

Los restantes grupos de trabajo se reunieron también para reanudar la discusión de sus asuntos respectivos.

Acerca de la cartografía antártica se ha logrado poco progreso. La mayor parte del tiempo fue invertida en comparar los mapas existentes, los mejores de los cuales hasta ahora son los preparados y recientemente revisados por los Estados Unidos, Argentina, Chile, Rusia, Gran Bretaña, Australia y Francia. Algunos de ellos contienen más detalles en las partes exploradas por las respectivas expediciones nacionales.

En vista de que el trazamiento cartográfico del Antártico no estaba proyectado originalmente entre las actividades del Año Geofísico, se hará un trabajo cartográfico sólo fragmentario, que se limitará generalmente a lo que pueda hacerse en relación con la Geofísica.

Es posible que Rusia acepte la invitación a la reunión de Londres

MOSCU, 2. (UP).— Los observadores extranjeros creen que Rusia aceptará la invitación para asistir a una Conferencia Internacional sobre el Canal de Suez.

Con todo, no ha habido hasta ahora reacción oficial alguna a las propuestas de Gran Bretaña, los Estados Unidos y Francia, para celebrar tal Conferencia, anunciada ayer en Londres.

La prensa soviética se ha limitado a publicar informaciones de los países árabes según las cuales estos han recibido complacidos la declaración del jefe del Partido Comunista ruso, Nikita Khrushchev, de que Egipto estuvo justificado al nacionalizar el Canal, y encareciendo a la vez moderación a las Potencias Occidentales.

También publicó una breve noticia sobre la declaración del Presidente Eisenhower acerca de "la necesidad de obrar dentro de la legalidad... Todas las medidas tomadas deben ser justas y legales".

Según la versión dada por la prensa soviética, Eisenhower parece estar de acuerdo con Khrushchev, lo que contrasta con despachos de Londres y París en los que se sugiere la posibilidad de medidas extremas.

Por lo tanto, los observadores extranjeros creen muy probable que Rusia acepte la propuesta de las Tres Potencias occidentales, particularmente si asiste Egipto a la Conferencia.

Desde la terminación de la Segunda Guerra Mundial, en que Stalin declaró que no podían tomarse decisión internacionales importantes sin la participación de Rusia, Moscú se disgustó y se opuso a los esfuerzos de Gran Bretaña, los Estados Unidos y Francia, para resolver el problema del Medio Oriente. Lo que más le disgustó fue la declaración tripartita de Washington, de 1952, sobre el mantenimiento del equilibrio en el conflicto árabe-israelí. Rusia ha dicho repetidas veces que los problemas del Medio Oriente sólo pueden ser resueltos con la participación de todos los países interesados.

Estado de sitio en Morazán, Honduras, a raíz de revuelta

TEGUCIGALPA, 2. (UP).— Se dice ahora que el número de bajas de los sublevados en el cuartel de San Francisco asciende a 165.

Mientras se restablecía gradualmente la normalidad, se publicó el decreto ley N.o 275, por el cual se declara el estado de sitio durante veinte días en el departamento de Francisco Morazán, uno de los diecisiete del país.

El decreto, entre otras cosas, prohibe viajar sin pasaporte, establece la censura para los periódicos y radiodifusoras, y las noticias al exterior por el gobernador político departamental y prohibe la reunión de grupos, así como la portación de armas.

Se informa también que han sido detenidos los supuestos líderes y cabecillas del movimiento subversivo y que algunos liberales se han asilado en varias Embajadas.

Las primeras informaciones de ayer decían que entre los muertos se hallaba el mayor Juan P. Silva, jefe militar de la frustrada revuelta.

Kubitschek visitó ayer la "Esmeralda"

RIO DE JANEIRO, 2. — (UP).— El Presidente Juscelino Kubitschek almorzó hoy a bordo del buque-escuela chileno "Esmeralda", en uno de los actos centrales celebratorios de la presencia de la nave en Río de Janeiro.

Al almuerzo concurrieron, además, el Ministro de Relaciones Exteriores, José de Macedo Soares; el Ministro de Marina, Alves Câmara; el Embajador chileno Raúl Bazán Dávila, y otras personalidades.

La colonia chilena residente, presidida por el Cónsul Jorge Orrego, fue recibida en forma especial en la nave. Los visitantes recorrieron la embarcación. Los marinos chilenos desfilaron hoy por la avenida que bordea la playa de Botafogo. Allí depositaron una ofrenda floral al pie del monumento al almirante Tamandaré, de la Marina brasileña.

Esta noche se ofrece una recepción a bordo de la nave, en retribución de atenciones. Mañana seguirá viaje con destino a Montevideo.

N.o 82

marinos. Entre los portaviones figuran el "Arromanches", de 14.000 toneladas, y el "Belleau Wood", de 10.000.

La Asamblea retembló con los gritos de "Munich", cuando los oradores compararon los acontecimientos del momento con el drama de 1938. Fue un momento tenso para Francia frente a la agudización de la crisis de Suez.

Presentó la moción patrocinada por Monnet el dirigente republicano popular Maurice Schuman, quien dijo: "Es cuestión de decir si queremos aceptar o no un hecho consumado, o de tomar medidas para demostrar que ha terminado la era en que los golpes de fuerza son provechosos. La acción del coronel Nasser no es un acto al azar, sino parte de un plan. Si aceptamos este hecho consumado aumentaremos el riesgo de una guerra so pretexto de tratar de evitarla ahora. Como dijo un gran estadista inglés en 1938, en la época de Munich, "no debemos confundir la capitulación ante un acto de extorsión, con la defensa de la paz".

Otros oradores también criticaron lo que consideran que es inclinarse ante Nasser.

El Presidente del Consejo, Guy Mollet, defendió la política del Gobierno y la actitud de los Tres Grandes, poniendo por testigos de que no pretenden un "apaciguamiento" sus actos y los del Ministro de Relaciones, frente a los problemas internacionales antes y durante la guerra, y del mismo modo, los del Primer Ministro británico, Sir Anthony Eden.

LONDRES, 2. (UP).— Gran Bretaña movilizó hoy fuerzas de tierra, mar y aire, para apoyar la demanda de las Tres Grandes Potencias occidentales para que el Canal de Suez sea internacionalizado.

Se espera para dentro de varias horas una declaración conjunta de los Ministros de Relaciones Exteriores de Gran Bretaña, Estados Unidos y Francia.

Mientras esos Ministros celebraban lo que se cree será la última sesión de su Conferencia de emergencia sobre el Canal de Suez, Gran Bretaña emprendió su mayor movilización militar desde la guerra de Corea.

La reina Isabel firmó una proclama real por la que se autoriza al Gobierno a llamar bajo banderas a las reservas.

La Real Fuerza Aérea envió escuadrillas de bombarderos Canberra a reacción, al Medio Oriente.

Por su parte, la Real Armada comenzó a retirar de sus unidades de reserva por lo menos cuatro barcos de desembarco.

Simultáneamente, se avisó a los súbditos británicos residentes en Egipto, que estén prontos para regresar rápidamente a su patria.

LA VALLETTA (Malta), 2. (UP).— Hoy empezaron a llegar a esta isla británica del Mediterráneo aviones de bombardeo a reacción Canberra procedentes de Gran Bretaña.

Un portavoz de la Real Fuerza Aérea se limitó a informar que los bombarderos estaban aterrizando "a intervalos frecuentes", luego de vuelos directos desde bases británicas. Se negó revelar cuántos aviones habían llegado ya o estaban en vuelo hacia Malta.

La llegada de los Canberra da a esta isla una evidente atmósfera de expectación. En el puerto, unidades de la Real Armada habían sido alertadas. Otras naves se encuentran ya en alta mar haciendo maniobras dispuestas con anterioridad.

Las autoridades navales cancelaron un proyectado crucero de la escuadra que debía comenzar dentro de dos semanas.

Numerosos marineros se dedican a poner en condiciones de servicio unidades navales de reserva, entre las cuales están los buques de desembarco "Dieppe" y "Anzio", un lanchón también de desembarco y el destructor "Childers".

Importancia que el Canadá asigna a sus sedes diplomáticas

OTTAWA, 2. (UP). — Lester Pearson, Ministro de Relaciones Exteriores, declaró hoy en el Parlamento que Canadá espera hacer de Río de Janeiro el centro de sus actividades sudamericanas durante los próximos "50, 75 o tal vez 100 años".

El Ministro usó de la palabra en los Comunes durante el debate sobre los gastos de Embajadas canadienses en el exterior, para lo que se asignó una partida de 56.400.000 dólares para el período 1956-57.

El miembro opositor Donald Fleming había criticado la "extravagancia" que, dijo, desplegaban los funcionarios canadienses cuando compran residencias para Embajadas en otros países.

Mencionó específicamente el caso de "imperdonable extravagancia" en el gasto de 470.000 dólares pagados por un edificio y muebles de la nueva Embajada canadiense en la capital del Brasil.

Replicó Pearson que Canadá quería que la residencia de su representación fuese adecuada "y la quiere permanente". Añadió que el Gobierno canadiense considera a Río de Janeiro "una importante ciudad sudamericana, la ciudad sudamericana con la que nosotros, el Canadá, tenemos probablemente nuestras más importantes relaciones comerciales y políticas".

Se apresuró a agregar que su manifestación no suponía "menoscabo alguno a nuestras relaciones con cualquiera otra ciudad sudamericana".

Por lo demás, continuó Pearson, Río es una de las capitales más costosas del mundo. Esta es la razón, terminó, por la cual Canadá tuvo que comprar una residencia permanente en esa ciudad, en lugar de seguir pagando 2.000 dólares al mes por arriendo de la anterior Embajada.

BALANCE HALAGADOR

BAQUERSFIELD (California).— (UP).— Los campeonatos nacionales de atletismo de la Asociación Amateur de los Estados Unidos, terminados en esta ciudad, dejaron un magnífico saldo técnico, pues se mejoró el Récord Mundial de los 110 metros con vallas, se igualó el de los 100 metros llanos, y se superaron ocho records del torneo.

En cuanto a las marcas establecidas en las pruebas de pista, favoreció la actuación de los corredores el hecho de que la pista de Bakersfield es, según los entendidos, la más rápida de los Estados Unidos.

El nuevo record mundial de los 110 metros con vallas fue señalado por Jack Davis, con 13 segundos cuatro décimos, y en la misma jornada, Bobby Morrow, que se está destacando como uno de los grandes sprinters del momento y quizás de la historia, igualó la marca mundial de los 100 metros llanos, con 10 segundos dos décimos.

Otras marcas sobresalientes estuvieron a cargo del reverendo Bob Richard, en el salto con garrocha, con 4.572 metros, y de Arnie Sowell, en los 800 metros llanos, con 1' 47" 6/10. El record del campeonato en esta última prueba era de 1.50, establecido hace 19 años por John Woodruff, y ahora fue superado no solamente por Sowell, sino también por los seis atletas que se clasificaron en pos de éste.

Horace Ashenfelter logró otro record del torneo, al ganar los 3.000 metros con obstáculos, en 9' 04" 1/10.

Rom Drummond triunfó en el lanzamiento del disco, con 54,94 metros, Fortune Gordien, recordman mundial, se clasificó segundo con 54,43.

Tom Courtney venció, inesperadamente, a Charley Jenkins en los 400 metros llanos, estableciendo una nueva marca para los campeonatos, con 45,8 segundos; la anterior era de 45,9, y correspondía a Herb McKenley, desde 1948. Lou Jones tiene el récord mundial con 45,4, tiempo señalado en los Juegos Panamericanos de México en 1955.

También sorprendió el resultado de los 1.500 metros, en que Jerome Walters superó por cinco metros al favorito Fred Dwyer, en 3.48,4.

RANKING

LONDRES. — El diario "Manchester Guardian", en una de sus últimas ediciones, publicó un ranking mundial de fútbol, según la opinión de expertos. El citado rotativo clasificó a los equipos de la siguiente manera:

1.o Checoeslovaquia.
2.o Unión Soviética.
3.o Uruguay.
4.o Hungría.
5.o Francia.
6.o Inglaterra.
7.o Argentina.
8.o Brasil.
9.o Italia.
10.o Yugoeslavia
11.o Escocia.
12.o Austria.
13.o Bélgica.
14.o Portugal.
15.o España.

COTIZACION Mundial de productos y metales

COBRE EN USA

NUEVA YORK, 2.— (UP).— El cobre para entregas futuras cerró con alzas de 30 a 40 puntos en seis de sus posiciones se vendieron 23 lotes.

Los precios de cierre fueron los siguientes, indicándose los puntos de alza entre paréntesis:

Agosto, 38.30; septiembre, 38.10 (35); octubre, 37.95; noviembre, 68; diciembre, 37.70 (40); enero, 37.55 (40); febrero, 37.30; marzo, 37.25 (30); abril, 37.10; mayo, 37 (30); junio, 36.90, y julio, 36.80.

BOLSA DE NUEVA YORK

NUEVA YORK, 2.— (UP).— Las acciones ferroviarias empañaron el alza de la Bolsa de Valores al declinar moderadamente en un caso.

Las industriales lograron un nuevo nivel alto según el índice Standard & Poor, y con las de servicios públicos ocurrió lo mismo.

Las acciones de la industria del acero subieron, estimuladas por las noticias que la firma esta noche del contrato colectivo de trabajo con los obreros permitirá reanudar el funcionamiento de las fundiciones luego de una huelga de 33 días.

Algunas alzas de las industriales fueron rebajadas por ventas de cobertura de último momento, pero en general acusaron tendencia alcista y entre ellas se destacaron las del acero.

Las obligaciones cerraron en alza irregular.

Los granos cerraron en baja en Chicago. El algodón lo hizo en Nueva York con 20 centavos de alza a 40 de baja, y en Nueva Orleans con 15 de alza a 20 de baja.

Se vendieron 2.530.000 acciones. Las ventas de títulos sumaron 4.620.000 dólares.

GRANOS

CHICAGO, 2.— (UP).— Las informaciones fueron favorables sobre el estado de las cosechas y del tiempo. Hubo ventas de cobertura de trigo.

El mercado de exportación estuvo encalmado en comparación con ayer en que desarrolló mucha actividad. Sin embargo, hay noticias de que Alemania comprará 4.000.000 de bushels de trigo en la semana próxima.

Un boletín de la Organización de Alimentación y Agricultura de las Naciones Unidas (FAO) calcula que las exportaciones de trigo de los Estados Unidos para 1955-56 sumarán 8.500.000 toneladas, ésto es, un millón cien mil toneladas más que el año pasado.

LANA

AMBERES, 2.— (UP).— Los tops de lana de cruza cardada australiana tipo 48/50 estuvieron hoy sostenidos en el mercado de lana de Amberes; sin que se efectuarán transacciones.

Las cotizaciones fueron las siguientes: septiembre, 85 compra; octubre, 84 compra; noviembre, 83 1/2 compra; diciembre, 82 1/2 compra; enero, 82 compra; febrero, 81 1/2 compra; marzo, abril, 81 compra; mayo, junio, julio, 80 1/2 compra.

Determinan el sexo de los niños seis meses antes del nacimiento

COPENHAGUE, 2. (UP). — Hombres de ciencia de Dinamarca e Israel comunicaron a la Convención Internacional de Genética, reunida en esta capital, que han descubierto el medio de determinar el sexo de un niño seis meses antes de nacer.

Los doctores P. Riis y F. Fuchs, de Dinamarca, y L. Sacks y M. Danon, de Israel, informaron que el sexo puede ser predeterminado mediante el examen microscópico de fluído extraído al embrión de tres meses.

Su descubrimiento fue resultado de estudios de los medios para impedir el nacimiento de criaturas del sexo masculino que sufren de enfermedades hereditarias peculiares al varón.

El doctor J. V. Neel, de los Estados Unidos, informó por su parte que el estudio de padres japoneses expuestos a la radiación de bombas atómicas reveló que no hubo aumento del número de mortinatos o monstruos en sus familias. Agregó, sin embargo, que todavía es muy temprano para afirmar que las explosiones atómicas no tuvieron efectos genéticos.

N.o 88

aquí, se les ha aconsejado que abandonen el país, en tanto que a los que actualmente están en el exterior, se les aconseje que no regresen por el momento, a menos de que tengan motivos urgentes de hacerlo.

El funcionario británico subrayó que esta recomendación de ninguna manera constituye una orden, sino una advertencia.

La advertencia dirigida a los súbditos británicos residentes en Egipto es la primera de su naturaleza desde la actividad de guerrillas en la zona del Canal de Suez, en 1951 y 1952. En la oportunidad, algunos británicos se fueron de Egipto, en vista de lo cual el Gobierno egipcio anunció oficialmente que salvaguardaba plenamente las vidas y bienes de los súbditos británicos en su territorio. Después de esa garantía, cesó la salida de británicos.

ECONOMIA

BUENOS AIRES.— (U. P.). — Un ahorro de noventa y nueve mil quinientos cincuenta pesos, significó para la Asociación del Fútbol argentino, la actuación de un árbitro y dos jueces de línea argentinos en el match con Brasil, tomando en cuenta lo percibido por los jueces en el anterior match internacional jugado en Buenos Aires.

El árbitro y los "linemen" ingleses contratados para el encuentro entre Argentina e Italia, significaron un gasto de cien mil pesos; en cambio, el juez argentino Juan Carlos Brozzi, que dirigió el match con Brasil, sólo tenía derecho a percibir doscientos cincuenta pesos, correspondiendo cien a los "linemen".

Lord Radcliffe confía que su país otorgará Constitución a Chipre

NICOSIA, 2.— (UP).— Lord Radcliffe, que hoy partió en avión de regreso a Londres, manifestó al pueblo de Chipre la esperanza de que podrá redactarse una Constitución para la isla.

"No creo que sea imposible llegar a un arreglo constitucional que tome en cuenta los diferentes intereses de Chipre", dijo en mensaje de despedida que había sido grabado y que se propaló por radio. "El autogobierno es una de las más difíciles de las artes políticas, pero es también de las más compensadoras por las energías útiles que suelta".

Planímetros
POLARES DE COMPENSACION

FABRICACION ALEMANA
OPTICA MODELO HAMMERSLEY M.R.
Agustinas 1090 Esq. Bandera
Fonck 73

A LOS OBREROS, EMPLEADOS, BANCOS Y COMERCIO EN GENERAL

LA CORPORACION DE LA VIVIENDA, por motivo de dificultades financieras, ha estado efectuando sus pagos a los contratistas en forma restringida, lo que ha culminado en la absoluta falta de pagos en las dos últimas semanas.

La mayoría de las firmas constructoras que trabajan para dicha Institución son Empresas especializadas que no cuentan con otro cliente que la Corporación de la Vivienda, la cual es, en consecuencia, la única fuente de ingresos a que pueden recurrir.

Los contratistas afrontan, por esta circunstancia, un grave e inmediato problema económico, que tendrá, entre otros efectos, el de que gran parte de ellos, a partir del próximo sábado 4 del presente, no podrá pagar el salario de sus obreros, ni dar cumplimiento a sus obligaciones sociales, bancarias y comerciales, a menos de adoptarse una inmediata solución.

La Cámara Chilena de la Construcción, ante la inminencia de los hechos, y a pedido de los contratistas, se ve en la necesidad de poner esta emergencia en conocimiento de los obreros, Bancos y comercio en general, por medio de la prensa, esperando la comprensión de todos ellos ante una situación de fuerza mayor.

SANTIAGO, viernes 2 de agosto de 1956.

CAMARA CHILENA DE LA CONSTRUCCION

CAMARA CHILENA DE LA CONSTRUCCION

Servicios cablegráficos de United Press, France Presse y Ansa

Inglaterra y Francia no quieren un nuevo Hitler en Medio Oriente

NUEVA YORK, 2. — (UP). — (Por Leroy Pope). — El Presidente Nasser sigue con las cartas de triunfo en la crisis en torno al Canal de Suez, pero el riesgo puede ser muy grande para Egipto.

Al principio pareció que Nasser ganaría fácilmente y que los británicos y franceses no tomarían represalla alguna.

Pero en seguida, Londres y París se dispusieron a usar de la fuerza a fin de obligar a Nasser a crear la internacionalización del Canal o por lo menos a aceptar alguna forma de control internacional de la estratégica e importantísima vía.

Ahora, Gran Bretaña y Francia han accedido a celebrar una Conferencia Internacional sobre Suez, en la que participaría también Rusia; pero siguen diciendo que recurrirán a la fuerza si la diplomacia no logra que Nasser llegue a algún acuerdo.

Es Francia la que presiona más para el uso de la fuerza y se vale de dos argumentos para probar que es perentorio aclarar la situación con Nasser, aun cuando ello pudiera significar la lucha armada.

Primero, afirma que la rebelión de Argelia durará, por lo menos, dos años en ser sofocada si se permite que Nasser haga lo que quiera con el Canal. Sostienen los franceses que Nasser inspiró la revuelta argelina y que también la ha costeado en gran parte.

Luego, los franceses señalan su error en no haberse impuesto a Hitler en 1936, y así ahora advierten a Gran Bretaña y a los Estados Unidos que no deben permitir que Nasser crezca demasiado.

A Gran Bretaña la mueven consideraciones propias. En primer lugar, el Partido Laborista y algunos conservadores del Parlamento opinan que si Nasser se sale con las suyas al apoderarse del Canal, se envalentonará entonces para atacar al Estado de Israel.

INCONFORTABLE POSICION DE EDEN. — Aun más, varios conservadores estiman que el Primer Ministro Eden debe aprovechar la ocasión para rectificar el error que cometió al ordenar la evacuación del Canal de Suez por las fuerzas británicas. Eden tuvo que sofocar incluso una revuelta dentro de su propio partido para lograr salir adelante con la evacuación de la zona.

Además, con seguridad que Eden debe estar que arde contra Nasser por la nacionalización del Canal. Pues le ha pagado con mala moneda la evacuación de la zona del Canal, pues nada contribuyó tanto aumentar el prestigio de Nasser como la salida de las fuerzas británicas.

Británicos y franceses desean recurrir a la fuerza para poner fin inmediato a la crisis, en momentos en que Rusia hace una velada advertencia y cuando Estados Unidos se muestra reticente a apoyar el uso de la fuerza.

Por otra parte, los demás Estados Arabes están asegurando a Nasser que acudirán en su ayuda si Francia y Gran Bretaña recurren a la fuerza.

Los Estados Unidos parecen ser partidario de medidas de presión económica contra Egipto, tal como en el caso del Primer Ministro de Irán, Mohamed Mossadegh. Pero el recurso tomaría muchos años, y Londres y París quieren resultados inmediatos. Al parecer, aceptaron con gran reticencia la Conferencia Internacional, pensando que aún en el caso de que Nasser la acepte, Egipto y Rusia tratarán de hacerla fracasar a fuerza de palabrería insustancial.

Y entonces Nasser habría ganado la gran partida.

El Pacto de Bagdad no le impide al Pakistán apoyar a Abdel Nasser

KARACHI, 2. (UP).— El Ministro de Relaciones Exteriores de Pakistán, Hamidul Huq Chowhury, dijo hoy que Egipto "tiene derecho a nacionalizar el Canal de Suez".

Pero agregó que la cuestión es "hasta donde pueda el ejercicio de tal derecho por Egipto afectar a otros países".

Chowhury rehusó dar un apoyo ausoluto a la acción egipcia.

"El Canal es una de las cosas que interfieren con la soberanía egipcia", dijo el Ministro de Relaciones Exteriores; pero subrayó que la libertad de que todos los países usen el canal es más importante que la cuestión de quien tenga autoridad sobre él.

El criterio paquistano se interpreta localmente como un esfuerzo por quedar bien con el apoyo que los países musulmanes están dando a Egipto sin ofender al mismo tiempo a los Estados Unidos y a Gran Bretaña, países con los cuales Pakistán tiene íntimas vinculaciones.

La compañía armadora del "Stockholm" será enjuiciada en N. York

NUEVA YORK, 2. (UP).— El abogado neoyorquino, J. Mattenson, declaró hoy que dentro de poco se incoarían en la Corte Federal de Nueva York, juicios por un total de más de 700.000 dólares contra la compañía armadora del transatlántico "Stockholm", que embistió y hundió al buque italiano "Andrea Doria", hace unos días.

Añadió Matteson que esos juicios se abrirían en nombre de embarcadores, pasajeros y aseguradores, que sufrieron fuertes pérdidas a raíz de aquel desastre. Afirmó que los alegatos se basarían en que el capitán del "Stockholm" no mantuvo un servicio adecuado de vigías, siguió una ruta demasiado próxima al faro de Nantucket, no utilizó apropiadamente su radar, no hizo sonar las sirenas para los casos de neblina, ni detuvo la nave o redujo su velocidad.

También expresó el abogado, que cabía esperar otros juicios semejantes y que los litigios resultantes del desastre podían durar años. Recordó que tardaron 15 años en resolverse en los tribunales los litigios invocados a raíz del hundimiento del "Titanic".

Entretanto, el capitán y los tripulantes del "Stockholm" convocaron hoy a una conferencia de prensa y, por su parte, la Comisión parlamentaria investigadora del desastre expresó que pediría toda clase de informaciones a los comandantes de ambas naves.

ALEJANDRIA, Egipto.— El Presidente, Gamal Abdel Nasser, alza el puño cerrado, con objeto de poner énfasis en un punto de su peroración ante un "jamboree" de los boy scouts, en esta ciudad. Fue la primera ocasión en que el Jefe de Estado egipcio hacía uso de la palabra en público, desde su decreto del 26 de julio sobre nacionalización de la Compañía del Canal de Suez.— (Radiofoto de UNITED PRESS.)

Alegría en Mónaco: la Princesa Grace espera heredero para febrero

MONACO, 2. (UP).— El Príncipe Rainier anunció hoy por radio a su pueblo que su esposa, la Princesa Grace, espera un niño en febrero próximo.

El anuncio fue recibido con enorme júbilo por los monegascos. No sólo será el primer hijo de su monarca, sino también porque un príncipe heredero significa que seguirán sin pagar impuestos ni hacer el servicio militar en virtud de un antiguo tratado con Francia.

Pocas semanas después de la boda entre Rainier y Grace Kelly, estrella de la cinematografía norteamericana, comenzaron a circular rumores de que la Princesa iba a tener un descendiente. La boda de Rainier y Grace Kelly, celebrada el 18 y 19 de abril último, fue una de las más suntuosas de Europa.

Según el tratado firmado con Francia en 1918, Mónaco pasaría a ser un protectorado francés, sujeto al pago de impuestos a Francia si el Príncipe reinante falleciera sin dejar herederos. Si hubiese sucedido esto, los monegascos serían gobernados por las leyes de Francia y, entre otras cosas, pagarían impuestos y tendrían que hacer el servicio militar.

Después del anuncio por radio del Príncipe Rainier, el agregado de prensa de este Principado, Emile Cornet, entregó a los periodistas locales y transmitió a diarios y agencias internacionales de noticias con sede en París, el siguiente comunicado:

"Su Alteza el Príncipe Rainier III, príncipe soberano de Monaco, anunció hoy por radio en un mensaje para su pueblo que la Princesa Grace espera un hijo para el mes de febrero.

Después de este anuncio, el Príncipe señaló la capital importancia de los planes y proyectos para el futuro desarrollo económico del Principado de conformidad con esta grata noticia".

Huelga en la Marina Mercante de Alemania

HAMBURGO, 2. (UP). — El Sindicato de Empleados de Comercio ordenó a los 10.000 capitanes y oficiales de la Marina Mercante germana que interrumpan la actividad, no bien sus buques lleguen a puertos alemanes.

Anunció el organismo que la orden de huelga entró en efecto al mediodía de hoy. No fue posible determinar inmediatamente el número de barcos mercantes alemanes en puerto.

Las autoridades del Sindicato expresaron confianza en que la mayoría de los oficiales acatarán la orden de desembarcar de las naves, no bien lleguen a puerto, y de no reembarcarse si ya están en tierra.

27 países discutirán la internacionalización de Suez en G. Bretaña

LONDRES, 2. — (UP).— Las Tres Grandes Potencias occidentales pidieron esta noche a la Unión Soviética y a otras 23 naciones que presten su colaboración al esfuerzo para colocar el Canal de Suez bajo fiscalización internacional.

Al mismo tiempo previnieron a Egipto que se darán pasos en ese sentido.

En su pronunciamiento conjunto, Gran Bretaña, Francia y los Estados Unidos, convocan a las 24 naciones para una conferencia que comenzará en Londres el 16 del actual, y en la que se hará frente a la amenaza planteada por Egipto "a la libertad y seguridad del Canal".

De modo extraoficial los Tres Grandes convinieron en que Gran Bretaña será la encargada de reunir toda la fuerza necesaria para garantizar que no se obstaculizará el tráfico en la importante vía acuática hasta que se haya completado la "internacionalización".

La declaración conjunta fue entregada a publicidad después de que el Secretario de Estado norteamericano John Foster Dulles y el Ministro de Relaciones Exteriores francés Christian Pineau habían partido de regreso a sus respectivas capitales, luego de dos días de conversaciones con su colega británico Selwyn Lloyd y con el Primer Ministro, Anthony Eden.

Con anterioridad el Gobierno británico había adoptado medidas de movilización que ponen en evidencia la decisión del Reino Unido de emplear la fuerza si es necesario. La Reina Isabel hizo una pausa en su observación del programa en el Hipódromo de Goodwood para aprobar una proclama real en que se llama a todas las reservas que pudieran necesitarse para cumplir los objetivos oficiales.

Aneurin Bevan protesta por la actitud inglesa en el problema de Suez

LONDRES, 2.— (UP).— Bajo el encabezamiento de "Acabemos esta locura de Suez", el semanario "Tribune", del laborista de izquierda Aneurin Bevan, declara hoy que "incautarse ahora de los fondos egipcios es sumar la injusticia a la expiatación".

El artículo de fonda de la publicación dice que "la clase obrera no debe permitir que Gran Bretaña sea arrastrada a una guerra"; acusa al jefe de la oposición socialista, Hugh Gaitskell, de la fracción moderada del Partido Laborista, de rivalizar con creces con los conservadores en la recomendación de medidas para ejercer presión sobre Egipto.

Según "Tribune", el Partido Conservador no puede culpar de la situación a nadie sino a sí mismo, después de 7 años de "sojuzgar y explotar a los egipcios".

El periódico sugiere que el control del Canal por una compañía utilitaria dominada por Gran Bretaña y Francia no puede mantenerse, y que deben hacerse cargo del asunto las Naciones Unidas.

Opina la publicación que la propuesta hecha por Gaitskell y adoptada por el Gobierno, de bloquear los fondos egipcios en Gran Bretaña, es indefendible en el terreno de la ley y la moralidad. "El capital británico —declara— ha hecho grandes ganancias a costa del trabajo del pueblo egipcio (entre otras cosas, éste fue el que excavó el Canal). Gran Bretaña nunca pagó la deuda en que incurrió por el uso forzoso de las facilidades egipcias durante la guerra. No hay caso legal contra Egipto".

El semanario proclama que Gran Bretaña "debe cumplir su compromiso de ayudar a construir la represa alta de Asuan".

Busto del general Eduardo Lonardi

BUENOS AIRES, 2. (UP).— El busto del general Eduardo Lonardi, que asumió la Presidencia cuando cayó Perón, será colocado el 16 de septiembre en el Salón de los bustos de la Casa Rosada.

En esa fecha se cumplirá el primer aniversario de la revolución que derrocó a Perón.

En el referido Salón figuran los bustos de mármol de los Presidentes argentinos.

No existe suspensión de ayuda de los EE. UU. al Gobierno de Egipto

WASHINGTON, 2 (UP).— El jefe de Ayuda al Extranjero, John B. Hollister, declaró hoy que no tiene planes para suspender la ayuda a Egipto, a menos que lo solicite el Departamento de Estado.

Hollister señaló que todo el asunto de la actitud de Occidente con respecto a Egipto están estudiándola ahora en Londres los Ministros de Relaciones Exteriores de los Estados Unidos, Gran Bretaña y Francia, e indicó que el resultado de ese estudio podría tener repercusiones en la continuación de la ayuda.

"No tengo intención, sin embargo —prosiguió—, en modificar la situación presente hasta que haya alguna decisión del Departamento de Estado."

Hollister dijo que no han llegado a Egipto embarques "substanciales" de ayuda desde que el Gobierno de aquel país se incautó del Canal de Suez. Esto es, al parecer, una coincidencia y no intencionadamente.

Habla el Presidente Juscelino Kubitschek

RIO DE JANEIRO, 2. (UP)— El Presidente Juscelino Kubitschek informó a la prensa que el Ministerio de Relaciones Exteriores y las Fuerzas Armadas del país estudian la sugerencia de un pacto tripartito de defensa del Atlántico Sur, que hizo el Presidente de Argentina, general Pedro Aramburu.

"La propuesta del Presidente Aramburu refleja la preocupación con que el actual Gobierno argentino encara los problemas de cooperación interamericana, factor del cual podrán desprenderse buenos resultados", dijo Kubitschek, y agregó:

"Por el momento no nos cabe a nosotros pronunciarnos sobre la propuesta, que es debidamente estudiada por el Ministerio de Relaciones Exteriores y los órganos militares."

Kubitschek declaró que Brasil enviará el mes entrante una comisión a Bolivia para tratar de la cuestión del petróleo boliviano.

"Estamos muy interesados en ese petróleo, pues puede llegarnos por tierra y no estaría sujeto a ataques marítimos en tiempo de guerra", observó el Presidente.

Kubitschek señaló que la ley del monopolio petrolero no se aplicaría a las exploraciones y a la explotación que se haga en territorio boliviano y que la Petrobras podría trabajar ahí al lado del capital extranjero.

El Primer Magistrado se refirió en términos encomiásticos al reciente "experimento social" de Bolivia y dijo que el Presidente Siles Suazo es un "gran hombre".

Mencionó también que es imperativo que los países de la América del sur combatan la inflación, especialmente Brasil, Paraguay, Bolivia y Chile.

TAURUS Publicidad

ASIMET

Desde un alfiler hasta un ferrocarril...

Cuando en su cuna, en medio de la noche, despierta el niño con el pitazo de los trenes...

Cuando al romper el día, el arado raja la tierra, y se levantan las grúas en los puertos, y camiones y omnibuses transportan hombres y riquezas...

Cuando los hogares encienden sus lumbres para el alimento cuotidiano... y los hilos telefónicos transmiten un mensaje distante...

Cuando se enciende la primera ampolleta eléctrica... y la mujer chilena prende en su vestido el alfiler de la coquetería...

Cuando las campanas tocan el Angelus... y el tibio lecho invita a reposar...

¿QUIÉN ESTÁ CON USTED?

¿Quién está presente en la cuna, el ferrocarril, la grúa, el arado, el ómnibus, la cocina, el teléfono, la ampolleta, la campana, el lecho, el alfiler?

!EL ACERO!

¡El Acero de Huachipato, y otros nobles metales, convertidos por el ingenio y el esfuerzo chilenos, en más de 10.000 artículos para el hogar, la industria, la agricultura, los transportes y la construcción!

...Y CUANDO USTED ESCUCHE LA SIRENA QUE LLAMA AL TRABAJO EN LAS MAÑANAS, PIENSE QUE EN ESE INSTANTE 80.000 OBREROS Y 11.000 EMPLEADOS COMIENZAN UNA NUEVA JORNADA EN LAS 309 INDUSTRIAS METALÚRGICAS CHILENAS ASOCIADAS DE ASIMET, PARA BIENESTAR DE USTED Y ENGRANDECIMIENTO DE CHILE.

DESDE UN ALFILER HASTA UN FERROCARRIL PRODUCE LA INDUSTRIA METALURGICA CHILENA

ASociación de Industriales METalúrgicos

ASIMET

Aliviol

El domingo en el Estadio Nacional.-

Otro escollo bravo para el puntero: Ferro

La campaña reciente de Ferrobádminton, que será rival el domingo del puntero Colo Colo, le otorga no pocas posibilidades de tomarse el desquite del 1 a 0 de la primera rueda, donde los aurinegros apuraron y hasta jugaron de igual a igual con los albos en largos pasajes de la brega.

La responsabilidad de mantener la punta puede comprometer la seguridad de la acción de Colo Colo, el cuadro más fuerte del campeonato. No se observan fallas profundas en el "líder", pero Ferro no es de los cuadros que se achican frente a los pergaminos de los rivales, de tal suerte que esta vez, al igual que en la rueda inicial, es capaz de exigir el máximo a su ocasional adversario. Los "aurinegros" rubricaron su campaña última con un triunfo por 2 a 1 sobre San Luis, en el cual se vio muy bien en su acción de conjunto. Le sobra voluntad a sus hombres, aspecto en el que superaron largo a los quillotanos. ¿No podrá hacer lo mismo con los albos?

Colo Colo necesita del triunfo para alejarse de Wanderers y Magallanes, tenaces perseguidores que no le han permitido ampliar la diferencia que lleva en el puntaje. Supera por 2 puntos a los porteños, a quienes les falta jugar con Rangers, y a los albicelestes, invictos en el torneo y que fueron los únicos equipos que vencieron a los albos en la primera rueda. El equipo que prepara Enrique Fernández observará la misma alineación de las últimas fechas, o sea, formará con: Escutti; Farías y Carrasco; Peña, Villarroel y Núñez; Moreno, Hormazábal, Robledo, Cremaschi y Ramírez.

El combate de esta noche:

Salvia frente a Paredes, el quinto liviano de Argentina

Atrayente cotejo a 10 asaltos en el ring del Caupolicán.

La presencia de Sergio Salvia está anticipando para esta noche un combate de emoción en el Caupolicán. El espectacular noqueador que dirige Sabino Villarroel peleará diez rounds con Osvaldo Paredes, buen liviano argentino que posee el título de campeón de Mendoza.

Salvia es un boxeador que atrae a la masa por su dramatismo, por su condición de tremendo pegador. Y bien lo ha probado este año con una campaña donde los nocauts se han sucedido en serie. Prácticamente todos los rivales de Salvia han caído abrumados por el poder de sus puños. Para él, el encuentro de hoy asume gran importancia, porque ahora que Andrés Osorio le ganó a Cárcamo el título de campeón de Chile, una pelea entre ambos se impone. De ahí pues que Salvia precise impostergablemente del triunfo como una manera de robustecer sus justas pretensiones a tener una opción frente al campeón.

Osvaldo Paredes llega a este combate portando muy buenos antecedentes. Boxeador rápido, de buenos recursos técnicos, ha desarrollado una campaña intensa y valiosa, con triunfos sobre valores destacados, como son José Legardón, Héctor Unzuga, Armando Rizzo, Edgardo Nazrala, Armando Rizzo, Humberto Madriaga, José Saliba, Rafael Azuaga y Fernando Lizana, a quien venció en un match disputado en Mendoza. Sus vencedores son escasos y de prestigio indiscutible: Alfredo Prada, campeón argentino de peso liviano; Néstor Savino, el challenger; Jaime Giné y Elio Ripoll, tercero y cuarto, respectivamente en el ranking, donde Paredes ocupa el quinto lugar.

EXTENSO PROGRAMA. — El programa de esta noche cuenta con tres encuentros preliminares entre amateurs y un semifondo a ocho rounds a cargo de peleadores seleccionados.

El programa es el siguiente:

CATEGORIA GALLO. — Raúl Erazo, C. Atlético, con Héctor Ortiz, U. Mutualista.

CATEGORIA PLUMA. — Raúl Rodríguez, U. Mutualista, con Osvaldo Rivera, San Bernardo.

CATEGORIA MEDIOMEDIANO. — Julio Díaz con Gustavo Mena.

Todos estos encuentros serán a cinco rounds de dos minutos de peleas por uno de descanso.

SEMIFONDO A 8 ROUNDS, PROFESIONALES. — Julio Asenjo con Luis Elgueta.

DE FONDO A 10 ROUNDS. — Sergio Salvia, chileno, con Osvaldo Paredes, argentino.

LAS LOCALIDADES. — Para la reunión de esta noche se han fijado los rings side a setecientos pesos; los ringa demás filas, quinientos pesos; anfiteatro, doscientos cincuenta pesos, y galería, cien pesos.

AUNQUE LLUEVA. — La reunión de esta noche tendrá lugar aunque llueva, y empezará a las 21.40 horas.

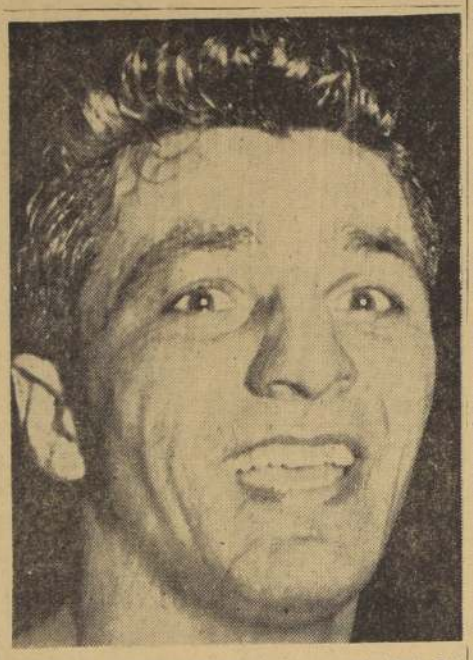

SEVERO COMPROMISO afronta esta noche Sergio Salvia frente a Osvaldo Paredes. El mendocino es vencedor de Azuaga, Madriaga, Lizana, Saliba, Rizzo, y otros valores destacados. Debe ser un combate de emoción como son todos los que protagoniza el temible pegador chileno.

BARRA DE LA "U"

¡¡ESTUDIANTES!!

Los invitamos a participar en este CLASICO UNIVERSITARIO. LAS INSCRIPCIONES DE LA BARRA ESTAN ABIERTAS DIARIAMENTE DE 17 a 21 horas EN LA SEDE DE LA "U", SANTA LUCIA 240

BREVES del deporte

MAÑANA, a las 14 horas, en el Estadio Municipal, de Providencia, se efectuarán los encuentros de fútbol a cargo de los clubes Los Tigres Rojos y Canillitas, correspondientes a la jornada inicial del torneo relámpago organizado por la I. Municipalidad de esa comuna. El primer team de Los Tigres Rojos, formará así: G. Fuentes; R. Díaz y Farías; J. Mella, H. Cruz y J. Castillo; J. M. Acuña, G. Muñoz, J. M. Serrano, O. Vicencio y J. González.

—oOo—

EL PUNTAJE actual del torneo de fútbol de la Asociación Deportiva Metalúrgica es el siguiente: 1.o Mecánica Industrial, 6 puntos; 2.o Ferriloza, con 4; 3.os Socometal y Carlos Mantelli, con 3; 5.os Fundición Las Rosas y Máximo Basch, con 2, y 7.o Soclima, con 0 punto. Mañana se disputarán los siguientes partidos: cancha Defensor Chileno, Máximo Basch con Ferriloza; cancha Estrella de Oro, Socometal con Fundición Las Rosas, y cancha 4a. Zona, Mecánica Industrial con Carlos Mantelli.

—oOo—

EL DOMINGO, en el Estadio Militar, se efectuará un festival de fútbol organizado por el Club Escuela N.o 57, a beneficio de sus fondos sociales. Programa: 10.40 horas, Pedro Aguirre Cerda con V de la Victoria, primeros teams; 12 horas, Mecánica Industrial con Unión Rosedal, primeros elencos; 14.30 horas, La Rural con Cultural Avance; 15.50, Parroquial con Atlético Nobel y a las 17.15, Iris con Cultural Antofagasta.

—oOo—

EL CLUB DE Deportes Manuel González Araya enfrentará su fútbol a Estrella de Maule, el domingo, a las 9 horas, con los equipos, en la cancha de avenida Irarrázaval 4777.

—oOo—

CIRCUITO pedestre Manuel Arce, competencia interna del Círculo Atlético Royal, se correrá el domingo, a las 15 horas, partiendo desde la sede de la Sociedad Figueroa Alcorta, calle Andes 3913.

—oOo—

CLUB DEPORTIVO Juventus busca adversarios para actuar en fútbol. Las bases deberán solicitarse al señor Luis Pérez, fono 82222.

Atletismo sudamericano condecoró al general don Diego Barros Ortiz

LIMA, 2. (UP).— A mediodía de hoy el general Diego Barros Ortiz, comandante general de la Fuerza Aérea de Chile, recibió la condecoración nacional "Caballero del Deporte", que le otorgó el Congreso sudamericano de atletismo.

El Congreso concedió esa condecoración al general Barros Ortiz por "sus importantes servicios prestados en la organización de la última posta aérea militar de las Américas".

Fue encargado de dar cumplimiento a la entrega de la condecoración el doctor Luis Gálvez Chipoco.

La entrega la hizo Gálvez al Ministro de Aeronáutica, general de aviación Manuel P. García, en su despacho, aprovechando la presencia en Lima del jefe de la Fuerza Aérea chilena.

BUENA OFERTA A PEREZ POR DOS PELEAS

TOKIO, 2. (UP).— El ex campeón mundial del peso completo Gene Tunney, dijo ayer que el japonés Hitoshi Misako, campeón de peso mosca del extremo Oriente, le ha dado la impresión de "un verdadero campeón".

El manager de Misako, Susumu Noguchi, ha ofrecido al campeón mundial de la división, el argentino Pascual Pérez, la suma de 30.000 dólares por defender su título contra el japonés en Tokio.

Tunney expresó su opinión de que este encuentro tiene buenas probabilidades de efectuarse. Dijo que la Asociación Nacional de Boxeo de los Estados Unidos, que insiste en que Pérez defienda el título contra el campeón mexicano Memo Díez, so pena de verse desposeído de él, no tiene autoridad para quitar el campeonato al argentino.

Lope Serreal, promotor filipino de boxeo en Tokio, también está de acuerdo en que la Asociación Nacional no tiene tal autoridad, y ha ofrecido a su vez a Pérez la suma de 20.000 dólares por pelear contra Danny Kidd, en Manila, si defiende el título con éxito frente a Misako.

Tunney que llegó aquí con su familia el 26 de julio, visitó a Misako en su lugar de entrenamiento, en Funabashi, cerca de esta capital, y después de verle en acción le dio su autógrafo al pie de una nota que dice: "Me da la impresión de ser un verdadero campeón y espero que gane el título mundial este año".

HECHURAS

FORROS DE SEDA

$ 6.500.-

Sastrería Louis

SAN DIEGO 163

RUDY BONDER TRATARA DE SUPERAR EL RECORD DE 400 METROS, ESPALDA

Mañana, a las 16.30 horas, en la Piscina Temperada de la "U", se realizará el cuarto torneo oficial de invierno de la Asociación Santiago de Natación.

En esta ocasión, Ruby Bonder hará la tentativa de superar el actual record de Chile de los 400 metros estilo espalda.

El programa completo de la reunión, agrupa las siguientes competencias:

400 metros, estilo espalda, damas, tentativa de record; 100 metros, libre, hombres, 3a. categoría; 50 metros, espalda, damas, categoría especial; 200 metros, pecho, hombres, 1a. categoría; 50 metros, mariposa, damas, 3a. categoría; 100 metros espalda, hombres, 2a. categoría; 100 metros, libre, damas, 1a. categoría; 100 metros, pecho, damas, 2a. categoría; 100 metros mariposa, hombres, 3a. categoría; posta 4 por 50, 4 estilos damas, toda competidora, y posta 4 por 100, estilo libre, hombres, todo competidor.

Empate a 1 entre Boca de Cali y Real España

CALI, 2. (UP).— El Boca Juniors y el Real, de España, empataron anoche a un tanto en emocionante juego, que tuvo lugar ante 10.000 espectadores.

Al terminar el primer tiempo la anotación era de uno a cero en favor del Real.

COLO COLO

Se advierte a los socios que no estén al día en el pago de sus cuotas que deberán arreglar su situación a más tardar hasta el 31 de agosto en curso.

Los socios que lo deseen pueden pasar por la Gerencia de Colo Colo, Cienfuegos 41, de lunes a sábado, de 16 a 21 horas, a fin de obtener facilidades para ponerse al día en sus cuotas.

El 1.o de septiembre se procederá a eliminar definitivamente a los que no se acogieron a las instrucciones anteriores.

LA GERENCIA DE COLO COLO

EL FUTURO DE POTRERILLOS

Las faenas del mineral de Potrerillos tienen una historia singular, porque requirieron la inversión de fuertes capitales antes de producir la primera libra de cobre, ya que sus características hacían imposible una explotación gradual y exigían una instalación completa como etapa previa para obtener algún resultado.

Potrerillos ha estado en trabajo durante 29 años, lapso en el cual su producción ha totalizado la cantidad de 1 millón 621 mil 449 toneladas de cobre fino. Durante el primer semestre de este año, el mineral ha rendido 19 mil 271 toneladas de cobre fino.

El promedio de utilidades sobre las inversiones realizadas, alcanzó, entre 1923 y 1955, a 2.8%.

Como es sabido, las reservas minerales de Potrerillos acusan agotamiento, que en pocos años más significaría la paralización total de tan importante fuente de producción y de trabajo, que aporta al país una proporción muy apreciable de divisas, por concepto de costos, tributos y otros rubros.

Dicha paralización afectaría, además, al desenvolvimiento económico de las provincias de Atacama y Coquimbo, que en buena proporción ven sustentadas sus actividades agrícolas, industriales y mercantiles, mediante el abastecimiento de dichas faenas.

La prolongación de la vida de Potrerillos se deberá a las enormes inversiones hechas para explorar la región minera de El Salvador y preparar la actividad de un nuevo y valioso yacimiento, cuya explotación requerirá invertir capitales del orden de los 50 millones de dólares, lo que permitirá que la economía general del país y la mencionada región nortina, reciban aún por muchos años más los beneficios de dichas operaciones.

CHILE EXPLORATION COMPANY
Mineral de Chuquicamata

ANDES COPPER MINING COMPANY
Mineral de Potrerillos

CONTRIBUYEN A LA GRANDEZA Y PROSPERIDAD DE CHILE

DEPORTE extranjero

BUENOS AIRES, 2. (UP).— La Asociación del Fútbol argentino autorizó al árbitro inglés Bert Cross, que tiene bajo contrato, para que dirija las confrontaciones entre el seleccionado brasileño y el checoeslovaco.

Cross, que partirá hoy por vía aérea hacia Brasil, dirigirá el encuentro del sábado próximo en Río de Janeiro y del ocho de agosto en Sao Paulo.

BARCELONA, 2. (UP).— El Barcelona Fútbol Club proyecta inaugurar su temporada 1956-57, con un partido contra el equipo V. F. A., de la primera división de la Liga turca.

El partido se celebrará el 29 del corriente mes en esta ciudad.

KALAMAZOO (Michigán), 2. (UP).— Ned Neely, de Atlanta, derrotó al mexicano Rafael Osuna, por 2/6, 6/1 y 6/2, en un partido de individuales del torneo nacional juniors e infantil de tenis.

En otro partido de individuales, Donald Ralph, de Bethesda (Maryland), superó al mexicano Babino Palafox, por 6/1 y 10/8.

ATLANTIC HIGHLANDS, N. J., 2. (UP).— Herbert P. Williams, de Chicago, ganó el derecho a representar a Estados Unidos en las competencias olímpicas de yates clase Estrella, al triunfar con el mayor número de puntos en las pruebas de yates que comprendieron cinco regatas.

Williams, con su yate "Kathleen", quedó en cuarto lugar con un total de 36 puntos, para coronarse representante norteamericano en las competencias de Australia.

El yate de Williams quedó segundo, sexto, primero y sexto en las regatas anteriores.

MONTREAL (Canadá), 2. (U. P.).— El equipo soviético de béisbol "Locomotora", uno de los primeros del mundo, llega hoy en avión a esta ciudad para inaugurar aquí una campaña en América del Norte.

Los rusos se enfrentarán el lunes por la noche en el Estadio de Baseball, de Montreal, a la selección de Quebec.

Los viajeros han sido invitados a asistir al partido de fútbol de esta noche entre los "Roughriders", de Saskatchewan, y los "Alouettes", de Montreal.

BUENOS AIRES, 2. (UP).— El brillante ciclista argentino, Jorge Batiz, partió hoy por la vía aérea para Milán, donde se entrenará bajo la dirección de Piero Bertolazzo, para el campeonato de ciclismo que se disputará este mes en Copenhague.

Batiz, que sólo tiene 22 años, es campeón argentino y panamericano del sprint de 1.000 metros. Llegó a la final para amateurs del campeonato mundial del año pasado, donde ganó la primera de las tres mejores series, perdiendo la segunda, que se adjudicó el italiano Giuseppe Ogna, y en la tercera y decisiva serie perdió por muy poco, frente al mismo Ogna.

Es probable que Batiz participe en algunas competencias en Milán antes de salir para Copenhague, el 20 de agosto. La primera serie de eliminación para amateurs está fijada para el 27 de este mes.

VANCOUVER (Canadá), 2. (UP).— La tenista peruana Isabel Arrizabalaga fue eliminada ayer del campeonato canadiense de 1956 por la norteamericana Linda Vail, por la anotación de 6/2 y 6/2.

La norteamericana es la clasificada en primer lugar en los "seedings" de este torneo.

GUAYAQUIL, 2. (UP).— Por cuatro goles contra tres, el equipo de fútbol Everest, de esta ciudad, venció al Tolima, de Colombia, en partido disputado anoche. El primer tiempo había finalizado empatado en un tanto por bando.

A las órdenes del referí Carlos Durán, los equipos formaron así:

TOLIMA: Romero; Tejada y Ferrari; Viafara, Caruso y Jamardo; Galavich, Masuchio, Mosquera, Pérez y Rubiano.

EVEREST: Elejalde; Pombarq y Flores; G. Gando, Ayala y Garzón; P. Gando, Spencer, Remoro, Merisalde y Borobor.

En el segundo tiempo se efectuaron algunos cambios.

Los tantos fueron anotados, en el primer tiempo, por Spencer, de Everest, y Galavich, de Tolima, en la etapa complementaria. Fueron scorers, Caruso, de Tolima; Ayala, de Everest; Maranon, de Everest; Gando, de Everest, y Caruso, de Tolima.

SIN TRIBUNAS ESTA MULCHEN

MULCHEN.— A mediados de julio pasado, y por orden del Alcalde, señor Juan Hunt Sharpe, se procedió a la demolición de las tribunas del Estadio de esta ciudad, que presentaban un estado ruinoso. De consiguiente, el único campo de deportes local, ha quedado sin ninguna comodidad para el público que asiste a los partidos de fútbol que controla la Asociación de Mulchén. La medida del Alcalde, señor Hunt, se hacía necesaria, en razón de que las tribunas constituían un peligro para la seguridad de los espectadores.

Los deportistas esperan ahora, que tanto la autoridad comunal como el Departamento de Deportes del Estado, se preocuparan de buscar el financiamiento de la construcción de las nuevas tribunas y galerías.— (BL CORRESPONSAL).

PARA CASIMIRES BARATOS
"LAS OVEJAS NEGRAS"
DEPOSITOS UNIDOS DE
PAÑOS DE TOME
BANDERA 425 FRENTE AL CONGRESO
BANDERA 637 DONDE PINTA LA OVEJITA
GRATIS! LLAVEROS DEPORTIVOS Y OVEJITAS NEGRAS

¿Landy llegará a campeón olímpico?

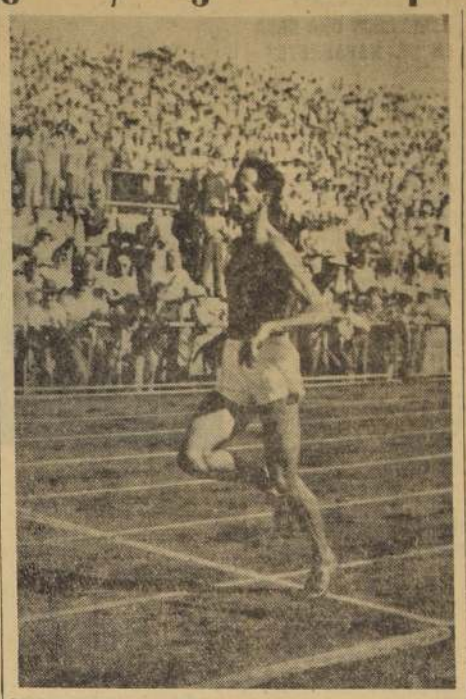

GRAN CHALLENGER.— John Landy, el excelente medio fondista australiano, a cuyas posibilidades se refiere el comentario de Jean Benfroy, y uno de los posibles ganadores de los 1.500 metros en los Juegos de Melbourne. Es uno de los cuatro que ha bajado los 4' en la milla.

Posibilidades del atleta australiano en los Juegos de Melbourne.

PARIS.— (AFP).— (Intercontinentale).— En el mes de julio de 1954, las agencias de prensa difundieron la noticia siguiente:

"John Landy ha batido los records mundiales de la milla y de los 1.500 metros en Turku (Finlandia), realizando una marca de 3' 58" en la milla, y de 3' 41" 8/10 en los 1.500 metros".

Muchos periódicos pidieron una confirmación antes de publicar esta noticia increíble.

Hoy día, la repetición de este tipo de informaciones hace que nadie se sorprenda cuando un atleta mejora, aunque sea considerablemente, un record mundial; pero en sus tiempos la noticia a que nos referimos produjo una enorme sensación.

Así el magnífico record del inglés Roger Bannister (3' 58" 4/10), primero en franquear el "muro" de los 4' en la milla, el 6 de mayo de 1954, en Oxford, sólo había durado tres meses, y el del norteamericano Wes Santee (3' 42" 8/10) en los 1.500 metros, apenas tres semanas...

Después de esta hazaña, John Landy podía considerarse, lógicamente, como uno de los favoritos para el título de los 1.500 metros en los Juegos Olímpicos de Melbourne.

DESAPARECE.— Sin embargo, esta prueba de Landy debía ser la última, por lo menos en un largo período. La verdad es que, para establecer estas marcas, John Landy había hecho un esfuerzo que rebasaba sus capacidades físicas, y, vencido por la enfermedad, tuvo que abandonar los estadios.

Durante un tiempo se le creyó definitivamente perdido para el deporte, pero a principios del presente año reapareció en las pistas y en enero y febrero realizó una serie de carreras de la milla, cada vez más próximas de los 4'.

Con ello volvía a colocarse entre los mejores. Por su parte, los aficionados estaban plenamente convencidos de que Landy confirmaría su nueva forma en el curso de la gira por los Estados Unidos, emprendida por él en el pasado mes de mayo.

Desgraciadamente, en todas las carreras que disputó en California, resultó claramente dominado por sus contrincantes, algunos de ellos atletas de segunda clase.

¿Prueba esta experiencia que John Landy se encuentra en condiciones de inferioridad desde su enfermedad?

No, por cierto. Pero se pueden sacar algunas conclusiones de sus últimas carreras de la milla y de los 1.500 metros. Desde luego, en ninguna de estas pruebas, disputadas en los Estados Unidos, se registraron tiempos extraordinarios. Muchos de estos tiempos resultaron, incluso, medianos, y en todo caso muy distantes de las marcas establecidas por el propio Landy a comienzos del año.

Esto tiene a comprobar lo que ya se suponía, es decir, que, si bien John Landy es un atleta capaz de establecer un gran record del mundo, no es un corredor de competición, ya que carece de las indispensables condiciones de "luchador". ¡Y en los 1.500 metros hace falta algo más que correr a un tren determinado y bien establecido...!

Por lo demás, el mismo tiene conciencia de su debilidad, o, mejor dicho, de su "handicap". Y, dado su temperamento —incluso en los entrenamientos prefiere correr solo— es poco probable que pueda remediarlo.

Así, pues, a pesar de sus indiscutibles condiciones, John Landy es un atleta limitado, por lo tanto, nos parece difícil que, frente a elementos de valor, como son los Tharos, Stephens, Pirie y tantos otros, con quienes tendrá que enfrentarse en Melbourne, logre imponerse en los 1.500 metros o los 5.000 metros olímpicos.

EXTRAÑA CARRERA.— Ello no quita que los australianos sigan creyendo en John Landy. Este simpático atleta ha sabido ganarse el corazón de sus compatriotas.

John Landy nació el 4 de abril de 1930, y se dedicó a las ciencias agronómicas.

En cuanto a su carrera deportiva, ésta es bastante extraña. A los dieciocho años, Landy se apasionó por el rugby, deporte que, para un muchacho de 1 metro 81 de estatura y un peso de 68 kilos no parecía el más indicado. Después se dedicó al fútbol, y, finalmente, ante la insistencia de su entrenador, Percy Cerutti, que se había dado cuenta de sus posibilidades, se consagró a la pista, naciendo en él una verdadera pasión por la prueba de la milla.

4' 31" en 1950; 4' 21" y 4' 14" 6/10 en 1951; 4' 10" en 1952; 4' 2" 8/10 y 4' 2" en 1953, tales son los tiempos, en progresión constante, logrados por este esforzado atleta, elegantemente empeñado en traspasar el "muro" de los 4'.

Su sueño no pudo realizarse en Australia, donde las condiciones, sobre todo en lo que se refiere a las pistas, no son favorables, y tuvo que esperar hasta 1954 para lograr, al fin, su anhelo, en los Juegos Olímpicos de Helsinki.

Por desgracia, esta victoria fue algo tardía. Bannister ya había corrido la distancia en 3' 59" 4/10... Y, sin duda, Landy lamentará toda su vida el no haber sido el primer hombre en rebasar los fatídicos 4 minutos en la milla, ideal de toda su carrera de atleta.

MAÑANA, EN SANTA LAURA.—

COMIENZAN LAS REVANCHAS: "U"-G. CROSS Y PALESTINO-WANDERERS

Con dos partidos que tendrá como escenario el Estadio Santa Laura, Universidad de Chile-Green Cross y Palestino-Wanderers, se dará comienzo mañana a la segunda y última rueda del campeonato profesional de fútbol de 1956.

"U" GREEN CROSS.— Jugarán a primera hora —13.45—, llevando la mejor opción el cuadro estudiantil, quien ya se impuso a los "pijes" en la rueda inicial, por el fácil score de 3 a 1. Los albiverdes no se han visto nada de bien, ocupando en el momento el último lugar de la tabla. Ubicación incomfortable que los tiene muy preocupados.

PALESTINO WANDERERS.— El campeón, otro de los equipos que mucho ha bajado en la actual temporada, pretende también tomarse el desquite del 2-0 que le propinó el invicto Wanderers. No le será muy fácil, pues es de imaginarse que los porteños quieren seguir en la privilegiada posición que ocupan en el momento.

CAMPEON DE JUDO.— En El Interamericano de Panagra se dirigió ayer a Lima, el campeón de judo del Japón, Kijiro Ishibashi, después de permanecer tres meses en nuestra capital. En el grabado, el viajero aparece acompañado del Secretario de la Embajada del Japón, Sra. de Kondo y Jorge Vial Jones del Instituto Chileno-Japonés de Cultura.

Beisbol

BARRANQUILLA.— (U. P.).— La Cervecería Barranquilla y Bolívar, de esta ciudad, ha reafirmado su propósito de financiar el viaje del equipo colombiano que habrá de participar en el segundo torneo mundial global de beisbol de Milwaukee, Wisconsin, Estados Unidos.

Se informa que hay un preseleccionado de treinta jugadores, en su mayoría de Barranquilla y Cartagena, y que en esta última ciudad han empezado ya los entrenamientos, bajo la dirección del jugador Armando Crisón.

FERRO

La directiva de la Sección Fútbol de Ferrobadminton dispuso la concentración en Las Vertientes de los jugadores que formarán frente a Colo Colo el domingo próximo. Han hecho fútbol y gimnasia bajo el control del entrenador Eugenio Soto.

—Oscar Ledesma y Enrique Silva se encuentran ya recuperados de las lesiones que los mantuvo inactivos en las últimas fechas. Ahora, han reiniciado su entrenamiento.

—Hasta el miércoles 8 se recibirán las inscripciones para los socios que desean ir a Rancagua, para presenciar el encuentro con O'Higgins. Las anotaciones deberán registrarse en su secretaría de calle Castro 26.

—Mañana, en el mismo local de calle Castro 26, se atenderá la venta de impuestos para el partido con Colo Colo.

Combustible olímpico

MELBOURNE (Australia).— BIPPA— (Por avión).— Durante los próximos Juegos Olímpicos que se realizarán en Melbourne, Australia, la Commenwealth Oil Refineries Ltd., filiar distribuidora en dicho continente de la British Petroleum Company Ltd., tendrá entre manos una de las mayores labores de aprovisionamiento de combustible que jamás se ha realizado. Con ocasión de la Olimpíada, acudirán a Melbourne en el mes de noviembre, gran número de unidades navales de las Marinas de los países de la Commenwealth, así como de la flota de Estados Unidos y otras, y la Commenwealth Oil Refineries Ltd. ha sido encargada del aprovisionamiento de muchos de estos buques, entre los cuales figurarán portaviones, cruceros, destructores y submarinos.

Nos visitó G. Rolla, cronista panameño

Anoche tuvimos el agrado de recibir la visita del colega Guillermo Rolla, Jefe de Deportes de "El Panamá América" de la ciudad de Panamá, quien ha llegado de nuevo a Santiago, junto a algunas personalidades de esa República.

El distinguido cronista, que tiene el propósito de ponerse en contacto con el deporte chileno, a fin de conocer sus principales actividades, y además obtener un intercambio de noticias que, nos manifestó, serán muy apreciadas en su país, es además tesorero de la Asociación de Redactores Deportivos que preside el ingeniero, Ernesto E. Argote.

Lausse, el mejor mediano del mundo

Según el manager norteamericano Charley Johnston

NUEVA YORK.— (U. P.). — El manager Charley Johnston anunció hoy que Eduardo Lausse, flamante campeón sudamericano de peso mediano, regresará a Nueva York "más o menos a mediados de septiembre", a fin de reanudar su campaña en procura de una confrontación con el campeón mundial de la categoría.

Johnston, que es también manager de los campeones mundiales Archie Moore, de los semipesados, y Sandy Saddler, de los plumas, hizo el anuncio a su regreso de Toronto, donde en la noche del miércoles último, Moore noqueó al gigantesco peso pesado canadiense James Parker.

Si bien el púgil argentino está ahora clasificado en el séptimo lugar del ranking de los medianos, Johnston opinó que esa posición no refleja los méritos verdaderos de Lausse.

"Lo considero el mejor mediano del mundo en la actualidad —recalcó— y tengo confianza en que tendrá la oportunidad de demostrarlo en una pelea por el título mundial dentro de un año".

Aliviol

¡Piscinas! ¡Piscinas!

Gentil como siempre para con el "Diario de los Deportistas", nos dedica una visita el presidente electo de la Federación Chilena de Natación, doctor Isaac Froimovich. Lo acompaña don Oscar Salas Faúndez, su "segundo".

—¿En qué pie se encuentra actualmente la natación chilena? —nos dice el doctor Froimovich repitiendo una pregunta nuestra. Y agrega: "Pues, en franco tren de renovación de valores, como lo demuestra el último sudamericano de Viña.

—Todo es cuestión de que sigan madurando. ¿Nombres? Pues, ahí van algunos: Marco Antonio Pollier, Heriberto Alvarado, Eduardo Carvallo, Darío Contreras, Jorge González, Santiago Margozzini, Péter Moldovanyi, entre los hombres, y Ruby Bonder, Carmen Bonder, Teresa Puyol, Christa Hoebel, Lilo Mund, Christa Koester. ¿Qué haremos con el waterpolo?

—Abrir una Competencia Zona Central entre los equipos seleccionados de Santiago, Valparaíso, Viña, Rancagua y Talca para levantar el entusiasmo. Luego seguir con otras zonales. Pasta para ello hay mucha, especialmente en el norte, con iquique, Antofagasta, María Elena y Arica como firmes "semilleros". ¿Proyectos, presidente?, interrogamos. Y contesta: "Muchos en carpeta. Entre ellos, el de hacer venir a la capital, por cuenta de la Federación, a un representante (entrenador) de cada Asociación, para formar con ellos una Escuela de Entrenadores, bajo la dirección de Julio Moreno Toledano y Sunao Ishiharada. Luego, difusión de los deportes acuáticos en provincias.

También, aparejado con una mejor difusión de los medios de salvamento en piscinas y balnearios, en vista del aterrador número de casos fatales registrados el año pasado, tanto en las piletas de agua muerta como en la costa [illegible] ello, solicitaremos la ayuda de la Escuela Naval, a fin de que pueda dictar algunos cursos sobre el particular el profesor Héctor Párada. ¿Qué importancia asigna a la natación escolar? "Pues, básica para el progreso de este deporte en Chile. Personalmente he sido el más firme paladín de la natación escolar y el organizador del primer torneo de esta clase en Santiago.

Es tan importante esto que, a mi juicio, no habrá avance sólido si no se fomenta este deporte entre los escolares. La natación no es como el fútbol, el básquetbol o el hockey, por ejemplo, que necesita 6, 8 ó 10 meses de aprendizaje para dominar sus secretos. No. La dificultad en perfeccionarse es mucho más lenta y larga: 4 ó 5 años. Y siempre se sigue aprendiendo algo... ¿Y el problema de las piscinas, doctor? "Trataremos de solucionarlo de algún modo —nos responde—. En primer lugar, solicitar la terminación de las dos piscinas del Estadio Nacional y luego la rehabilitación de Santa Laura, Carabineros y Universidad Católica. Cuando esas piletas caminen, serán un vivero de nuevos nadadores. Porque este problema es pavoroso en nuestro país. Figúrense ustedes que en 1928 se inauguró la primera Pileta Temperada y después de 28 años la capital no cuenta con ninguna otra. Para qué decir provincias. En cambio, en Buenos Aires hay en la actualidad más de 30 piscinas temperadas y más de 50 al aire libre. En este sentido, termina diciéndonos el nuevo presidente de nuestra natación, el asunto es grave. No se nos puede pedir que hagamos milagros y que estemos a la altura de Argentina, Brasil, Perú, Uruguay y Ecuador, por ejemplo. Y, como dijo Arquímides repito yo: (Dadme un punto de apoyo (en este caso piletas) y levantaré la natación chilena"...!

El deporte comercial

Acaba de renovar su directiva la Asociación Comercial de Deportes. Entidad local que agrupa a 18 clubes: Cía. de Gas, Codina, Cía. Chilena de Electricidad, Endesa, Duncan Fox, Gibbs, Indus, Williamson Balfour, Importadora de Papel, Tejidos El Salto, El Tattersall, Siete Filares, Mademsa, Montero, Ibáñez y Cía., Deportivo 18, Saavedra Benard y Weir Scott. La mayoría que actúa en las competencias de fútbol, básquetbol, ajedrez, pimpón y en los torneos de atletismo, todas que se encuentran en pleno desarrollo. En fútbol marchan a la cabeza los conjuntos de la Cía. Chilena de Electricidad, en serie de honor, y Siete Filares, en el Ascenso. Los partidos se juegan en las canchas 8 y 13 del Estadio Nacional, Estadio Walter Müller, Lo Sáez, Fame, Mademsa y Estadio Municipal de Ñuñoa. El nuevo directorio tiene entre manos buscar las relaciones con las entidades congéneres de provincias. Igualmente, proyecta solicitar su afiliación a las Federaciones respectivas. Forman actualmente la mesa directiva de la Asociación, los señores Juan Calderón M., presidente; Gastón Fernández R., vicepresidente; Raúl Solís, secretario; Hernán Silva, tesorero, y Mario Cortés Juan Calderón, Gastón Fernández y Raúl Solís.

Fangio, favorito en Gran Premio Alemán

NUERBURGRING, 2. (UP).— El volante argentino Juan Manuel Fangio, con coche Ferrari, logró hoy la más alta velocidad en las pruebas de entrenamiento para el "Gran Prix de Alemania" del domingo próximo, con 136,3 kilómetros por hora.

Fangio, uno de los favoritos de la prueba, recorrió el circuito de 22.810 kilómetros, en 10 minutos 10 segundos y 8/10.

A causa de la lluvia caída antes de las pruebas, que dejó resbalosa la superficie de la pista de cemento, los automovilistas no exigieron a sus coches sus máximas velocidades.

Ayer, en otra prueba, Frangio estableció el record absoluto de 9 minutos 20 segundos y cero décimas, lo que equivale a un promedio de 145,8 kilómetros por hora.

El record de este circuito, de 138,5 KPH, fue establecido en 1939 por el alemán Hermann Lang, con un Mercedes Benz.

Como la marca de Fangio de ayer fue lograda durante una práctica, no será homologada oficialmente.

La segunda velocidad mejor de hoy fue alcanzada por el italiano Eugenio Castellotti, también con Ferrari. Hizo el tiempo de 10.06,5, a un promedio de 135,3 KPH.

Le siguieron Petter Collins, británico, con 10.21,0 y 135,2 KPH; Stirling Moss, también británico, con 10.52.5 y 125,7 KPH y Cesare Perdisa, de Italia, con 11.07,3 y 123,1 KPH.

Hoy se entrenaron también Jean Behra, de Francia, con Maserati; Luigi Musso, italiano, con Ferrari; Bruce Halfrod, británico, con Maserati; Roy Salvadori, británico, con Maserati y Francisco Godia, español, con Maserati.

Juan Manuel Fangio

SASTRERIA
Juan José Jara
HECHURAS FINAS
$ 6.500:—
Un corte especial para cada cuerpo
21 DE MAYO 617
Segundo piso — Local 7
Teléfono 398381

PRODUCTOS CAVANCHA
ATUN AL NATURAL
ANCHOAS
SARDINAS AL ACEITE
SARDINAS TIPO ESPAÑOLA "CAVANCHA"
Lo mejor del generoso mar de Chile, con todo su sabor y vitaminas.
Complemento lógico de una alimentación racional.
Al comprar Productos Cavancha, solicite folleto gratis con recetas.
PRODUCTOS CAVANCHA SON PESCADOS DE ETIQUETA
Industria Pesquera CAVANCHA, Iquique.

En forma espectacular se suicidó anoche una mujer en Providencia

Anoche, a las 21.30 horas, una empleada doméstica llamada Elisa Mena, de 24 años, soltera, por motivos que se ignoran aún, se suicidó en forma espectacular al lanzarse al vacío desde el tercer piso del edificio ubicado en Avenida Providencia N.o 835, pereciendo en forma instantánea al estrellarse contra el pavimento.

Los funcionarios de la Brigada de Homicidios se constituyeron rápidamente en el lugar del suceso para investigar las causas que motivaron la trágica determinación de la infortunada doméstica.

UN DETECTIVE ARRESTADO POR LLEGAR ATRASADO AL JUZGADO CON SU DETENIDO

El caso del detective **Ramón Casanueva Cor**, ayudante del comisario Segura Basaure, jefe de la Brigada de Estafas de Investigaciones, quien fue detenido e incomunicado por haber aprehendido a un delincuente que había estafado la suma de 54.000.000 de pesos más o menos, en circunstancias que ya son del conocimiento de la opinión pública, cobra ahora nueva actualidad con la situación que se le ha planteado a otro funcionario de Investigaciones, quien, mientras cumplía una orden de sus superiores, también fue arrestado. Este último caso, por demás curioso, pone una vez más de manifiesto la necesidad de tomar las medidas que los tiempos acomejan, a fin de dar a los Servicios de Investigaciones la jerarquía que les corresponde en la lucha contra los enemigos de la sociedad.

LOS HECHOS.— Pasamos a relatar los hechos: El sábado pasado el detective Mario Marín, de la 3a. Comisaría Judicial, llegó a Peumo en comisión de servicio, con el fin de poner a disposición del tribunal de esa localidad a una dama implicada, presuntamente, en un robo de cuantía.

Como el citado detective llegara con un cuarto de hora de atraso al tribunal, a causa de una demora en el ferrocarril del tren en que viajó, el juez de Peumo don Adrián Labatout, ordenó su inmediata detención por desacato al tribunal, y dispuso su ingreso a la cárcel de Peumo, donde permaneció recluido tres días, mientras sus jefes superiores no tenían el menor conocimiento de lo que le había ocurrido.

En vista de que su causa no era atendida por el juez señor Labatout, el detective Marín, enfrentado así a una situación desesperada, escribió una carta al Juez del Tercer Juzgado del Crimen, don Domingo Núñez Galeno, quien procedió a solicitar de tribunales superiores la revisión de la causa, dejándose de inmediato en libertad el detective. Este contrató de inmediato los servicios de un abogado particular, quien elevó un recurso de queja a la Corte de Apelaciones de Santiago por la "actitud improcedente" de dicho magistrado.

EN SANTIAGO.— Cabe señalar que el detective Marín tuvo que solicitar en préstamo a un gendarme de la cárcel de Peumo la suma de mil pesos, para poder regresar a Santiago, donde, al presentar en su unidad (la Tercera Judicial), se encontró con la sorpresa de que iban a seguirle un sumario por abandono de servicio. Esta situación fue aclarada cuando los jefes de Marín conocieron los detalles de la situación expuesta.

Detenido autor de robo a joyería de calle Arturo Prat

Los funcionarios de la Brigada Móvil, que dirige el comisario Carlos Jiménez, detuvieron al delincuente Enrique Anselmo Soto Machuca, alias "El Manchado", de 28 años de edad, soltero, con domicilio en Talca, quien, en compañía de Ernesto Cáceres González, alias "El Zeppelin", perpetró el robo a la joyería y relojería de propiedad de Edwin Arturo Moore Moya, ubicada en calle Arturo Prat 2039 de esta capital, en la noche del lunes 9 de julio pasado.

El monto del robo asciende a la suma de dos millones de pesos, y hasta el momento se han recuperado especies por un valor de un millón y medio.

"El Manchado" pasó confeso a disposición del Cuarto Juzgado del Crimen, y su cómplice aún se encuentra prófugo.

Actuaron en la pesquisa los detectives René Torres, Jorge Gutiérrez y Sergio Vicencio, y los carabineros de la Cuarta Comisaría Emilio Macías Veas y Juan González Cubillo.

Enrique Anselmo Soto Machuca, alias "El Manchado", uno de los autores del robo a la joyería de la calle Arturo Prat 2039, cometido el 9 de julio pasado.

MAGNATE VERDULERO FUE DETENIDO AYER

Los funcionarios de la Brigada de Estafas, que dirige el comisario Gustavo Segura Basaure, detuvieron ayer al magnate verdulero de la Vega Central Carlos Eugenio Arter Arter, quien fue sorprendido mientras se paseaba por las calles de Santiago, pese a la condena de relegación que debía cumplir en la localidad de Licantén, en la zona de Curicó.

Arter fue detenido por quebrantamiento de la condena y puesto de inmediato a disposición del 5.o Juzgado del Crimen. Sólo había estado cinco días en el pueblo de Licantén.

TRES "DONJUANES" ASALTARON UNA CASA EN "V. NAVARRETE"

La casa de un empleado que trabaja de noche fue asaltada por tres individuos que causaron serios daños en la propiedad, cuando con proyectiles de revólver quebraron varios vidrios y amenazaron a los indefensos moradores.

Este hecho se registró en la población "Vicente Navarrete", en circunstancias que Agustín Vidal, acompañado de su hermano Máximo y de José Herrera, llegaron hasta la residencia de J. Gallardo, aprovechándose de que éste desempeña funciones nocturnas en esta Empresa. Amenazaron a su hija y a la empleada, que son las únicas personas que quedan en ese hogar en la noche, y como no les abrieran la puerta, el primero de los nombrados la hizo blanco de los disparos de su arma.

Los tres fueron detenidos por Carabineros del Retén Santa Elena, y posteriormente pasaron a disposición del Juzgado respectivo.

Este hecho ha venido, según han manifestado los vecinos de aquel sector, a acentuar la falta de vigilancia policial nocturna, que constituye un serio problema para esta población.

MICROBUS PROVOCO LA MUERTE DE UN PEATON

Víctima de las heridas recibidas a ser arrollado por un microbús, pereció el peatón Oscar Cáceres M., casado, de 38 años de edad.

El fatal accidente se registró en Expoisición esquina de Bernardo O'Higgins, cuando el microbús patente EO 152, manejado por Excedilio Ramírez P., atropelló al aludido peatón, el que recibió graves heridas, que le ocasionaron la muerte cuando era trasladado a la Asistencia Pública.

El conductor del vehículo fue detenido y será puesto a disposición del Juzgado del Crimen correspondiente.

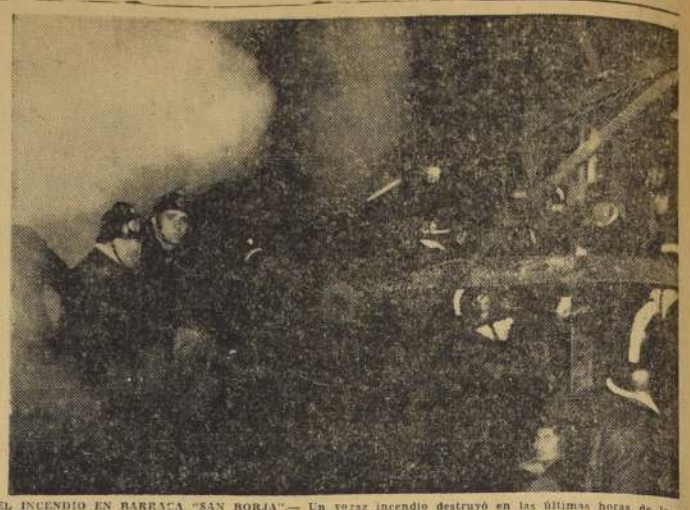

EL INCENDIO EN BARRACA "SAN BORJA".— Un voraz incendio destruyó en las últimas horas de la noche del miércoles una parte de la barraca "San Borja", ubicada en la calle del mismo nombre, a la altura del N.o 1293. Debido a que la alarma se dio oportunamente, se logró que el siniestro no llegara a revestir peligrosas proyecciones, y las llamas pudieron ser rápidamente dominadas por los bomberos. Los daños, que fueron de consideración, no se avaluaron. En el grabado, los bomberos en plena faena de extinción de las llamas.

Un muerto y seis heridos debido a trágico accidente

LOS ANGELES.— Alrededor de las 17 horas de ayer, en circunstancias en que el camión de la compañía El Globo, se dirigía desde Los Angeles a Mulchén, poco antes de llegar al puente Duqueco, se volcó en un lamentable accidente que costó la vida al cabo de carabineros José Fuentes Tatin, de la Comisaría del último pueblo nombrado. Otras seis personas quedaron heridas.— (BURGOS, corresponsal).

Encontraron el cadáver de una guagua en depósito de basuras

En calle Cienfuegos N.o 50 se encontró anoche el cadáver de una guagua en el depósito de la basura del edificio signado con ese número, hecho que causó gran conmoción en el vecindario. A los pocos minutos de haberse conocido el macabro hallazgo, se aglomeró frente al edificio un numeroso público ávido de conocer los pormenores de las circunstancias en que habría ocurrido la muerte del lactante.

La denuncia fue hecha por el mayordomo del mismo edificio, Luis Godoy, a las 21.05 horas, constituyéndose de inmediato en el lugar algunos funcionarios de la Brigada de Homicidios.

DOS OBREROS ROBARON A SU EX PATRON POR MOTIVOS DE VENGANZA

Los detectives Ulises Aguilera y Hernán Monsalves, de la Quinta Comisaría Judicial, detuvieron ayer a dos ex obreros de la fábrica de calzado ubicada en calle Aldunate 1665, de propiedad de don Luis Guejardo, quienes confesaron ser los autores del robo de suelas, cuñas de reno y una gran cantidad de zapatos, con sus respectivas hormas, por un valor que asciende a varios cientos de miles de pesos.

El industrial mencionado despidió hace algún tiempo a unos ocho obreros por causas diversas, notando poco después, a raíz de un inventario, que le faltaba mercadería sin causa justificada alguna. Hecha la denuncia respectiva en la Quinta Comisaría, los detectives citados, por orden del comisario señor Araya, hicieron una rápida pesquisa y detuvieron a los dos ex obreros de dicha fábrica, quienes reconocieron haber delinquido para vengarse de su patrón.

Los dos autores del robo fueron puestos a disposición del Quinto Juzgado del Crimen.

AGRADECE FELICITACION DE CARABINEROS JEFE DE GUARDIA CIVIL DEL PERU

Encomiástica nota envió el Director de la Guardia Nacional del Perú, general Félix de Piélago, al Subdirector de Carabineros, general Humberto Reyes, a raíz de la felicitación que este último le enviara con ocasión del aniversario de la institución de la vecina República.

La comunicación del general Del Piélago expresa: "En nombre de la Guardia Civil y del mío propio, agradezco a Carabineros de Chile la atenta congratulación por aniversario patrio, reiterando los votos invariables por los vínculos de camaradería de nuestras instituciones. La distinción merecida otorgada al general Ardiles lleva el testimonio del aprecio de las fuerzas de mi mando a la institución de dicha dirección."

ESTAFO MAS DE 4.000.000 DE PESOS Y HUYO AL EXTRANJERO

Los funcionarios de la Brigada de Estafas, que dirige el comisario Gustavo Segura Basaure, buscan afanosamente en estos momentos a Graciela Corner Mora. Esta dame, que se encuentra vinculada a diversas familias de la capital, con un libreto de cheques de su cuenta corriente, realizó compras y adquisiciones por un valor cercano a los cuatro y medio millones de pesos, y sin aviso previo huyó de Santiago, presumiéndose que se haya dirigido a Caracas, Venezuela.

No obstante lo anterior, el comisario Segura Basaure ha encargado la aprehensión de esta dama a todas las unidades policiales del país.

MINISTERIO DE OBRAS PUBLICAS
DIRECCION DE OBRAS FERROVIARIAS
PROPUESTAS PUBLICAS

Se solicita Propuestas Públicas por la construcción de las Vías de Acceso al Paso Inferior de la Estación Río Negro, con un Presupuesto Oficial ascendente a la suma de DIECISEIS MILLONES CIENTO CUARENTA Y CINCO MIL NOVECIENTOS NOVENTA PESOS ($ 16.145.990).

Las Propuestas se abrirán el día 16 de agosto de 1956, a las 11 horas, en la oficina del Ingeniero Jefe del Departamento de Estudios de la Dirección de Obras Ferroviarias, Morandé 71, segundo piso.

Podrán presentarse los Contratistas inscritos en el Nuevo Registro de Primera Categoría en la Dirección de Obras Ferroviarias. Bases y demás antecedentes podrán solicitarse en Santiago, en la Oficina de Partes de la Dirección de Obras Ferroviarias y en Osorno en la Inspección Fiscal de la misma Dirección, desde el 6 al 11 de agosto de 1956.

EL DIRECTOR.

DIRECCION GENERAL DE APROVISIONAMIENTO DEL ESTADO

MADERAS DE ROBLE

Solicítanse PROPUESTAS PUBLICAS por las partidas de madera de roble que se indican a continuación, puestas en la Administración del puerto de PUNTA ARENAS:

2.000 piezas de roble, de 4" x 6" x 12 metros.
600 piezas de roble, de 3" x 8" x 12 metros.
100 piezas de roble, de 6" x 8" x 12 metros.

Bases y antecedentes pueden solicitarse en el Departamento de Adquisiciones, Sección Contratos y Propuestas Públicas de esta Dirección General.

Las propuestas se abrirán y serán leídas en presencia de los interesados, en el Departamento de Adquisiciones, Amunátegui 66, segundo piso, a las 15.30 horas del día 31 DE AGOSTO DE 1956.

EL DIRECTOR GENERAL

Dirección de Pavimentación Urbana
— CHILE —
PROPUESTAS PUBLICAS
COMUNA DE PUERTO NATALES

Se solicitan propuestas públicas para la ejecución de los siguientes trabajos de pavimentación de aceras de hormigón de cemento y obras complementarias en diversas calles de la Comuna PUERTO NATALES, con un Presupuesto Oficial de $ 4.224.546.00:

3.015.00 metros cuadrados de aceras de hormigón de cemento de 0.07 m. de espesor sin chapa. Dosificación "B".

Las propuestas se abrirán en la Alcaldía de Puerto Natales el lunes 13 de agosto de 1956, a las 16 horas, y para optar a ellas se requiere estar inscrito en el Registro de Contratistas de la Dirección de Pavimentación Urbana, en PRIMERA, SEGUNDA o TERCERA Categoría.

Consultar bases y antecedentes en la Oficina de Partes de la Dirección de Pavimentación Urbana, calle Moneda 723, Santiago o en la Oficina Zonal de Magallanes.

EL DIRECTOR SUPLENTE

FERROCARRILES DEL ESTADO
DEPARTAMENTO DE MATERIALES Y ALMACENES
POSTERGACION APERTURA PROPUESTAS PUBLICAS

Se avisa a los señores contratistas y comercio en general, que se ha resuelto postergar, hasta nuevo aviso, la apertura de las siguientes propuestas públicas:

GRUPO N.o 16.—Artículos de mercería.
GRUPO N.o 5.—Enseres, ropas y utilería para comedor y cocina.
GRUPO N.o 12.—Bronce, plomo, cobre y zinc en barras y planchas.
GRUPO N.o 29.—Cañerías metálicas y accesorios.
GRUPO N.o 22.—Cadenas y cables metálicos.

Sociedad Constructora de Establecimientos Hospitalarios S. A.
Octava Junta General Extraordinaria de Accionistas

Por acuerdo del Directorio y en conformidad a lo prescrito en el artículo 43 de los Estatutos, cítase a Junta General Extraordinaria de Accionistas de esta Sociedad, para el día 7 de agosto de 1956, a las 18 horas, en calle Juan A. Ríos N.o 6, 4.o piso, con el objeto de considerar modificaciones de los artículos 5.o y 7.o de los Estatutos.

El Registro de Accionistas permanecerá cerrado desde el día 3 de agosto de 1956.

EL PRESIDENTE
Santiago, 27 de julio de 1956.

Caja de Crédito Popular
SUCURSAL N.o 5
SAN DIEGO N.o 1418
HOY

De 9 horas adelante habrá REMATE DE ALHAJAS y OBJETOS VARIOS, por préstamos concedidos por la Sucursales N.os 1 y 5 en diciembre de 1955 y vencidos en junio último.

HAY: Anillos y medallas de oro, placas, brillantes, relojes, servicios de plata, plaqués, radios, maletas, máquinas de coser y de escribir, loza, cristalería, cuchillería, útiles de cocina, etc.

PAGO AL CONTADO
ENTREGA INMEDIATA

SERVICIO DE SEGURO SOCIAL
PROPUESTAS PUBLICAS
DEMOLICION

Llámase a propuestas públicas por demolición del inmueble, propiedad de la Institución, ubicado en Avda. O'Higgins N.o 1449 y 1461 y San Martín N.o 49 y 55, Santiago.

Las bases y antecedentes se pueden solicitar en el Departamento de Contrucciones, Morandé N.o 107, piso 10.o, de lunes a viernes, de 15 a 18 horas y a contar del día 3 hasta el 30 de agosto.

Las propuestas se abrirán el día 3 de septiembre del año en curso a las 16 horas en la Oficina Sala del H. Consejo, Morandé N.o 107, 3er. piso.

EL DIRECTOR GENERAL

MINISTERIO DE TIERRAS Y COLONIZACION
DIRECCION DE BOSQUES
SANTIAGO
PROPUESTAS PUBLICAS

Llámase a propuestas públicas para la enajenación de cuatro lotes de maderas aserradas que comprenden aproximadente

100.0000 PULGADAS DE RAULI

que se encuentran encastilladas en la Reserva Forestal de "Chanlil y Raguintuleifu", comuna de Panguipulli, departamento y provincia de Valdivia, a más o menos ocho kilómetros del pueblo de Liquiñe y a 90 kilómetros de la ciudad de Villarrica, bajo las siguientes bases principales:

DERECHOS MINIMOS: $ 280 por pulgada, recargada en un 15 por ciento por derechos fiscales.

OFERTAS: Dirigirlas al Director de Bosques, Santiago, en sobre cerrado, acompañando boleta bancaria de garantía por el 10 por ciento del monto de la oferta.

FECHA APERTURA: 14 de agosto, a las 15 horas, en la oficina del Director de Bosques.

BASES Y ANTECEDENTES: Santiago, Dirección de Bosques, Teatinos N.o 254, piso 4.o; Temuco: Oficina Jefe V Zona Forestal, calle Antonio Varas N.o 1210; Valdivia: Oficina de Tierras; Osorno: Oficina Jefe VI Zona Forestal.

DIRECTOR DE BOSQUES

CAJA DE CREDITO POPULAR
HOY, VIERNES 3 DE AGOSTO, A LAS 10 HORAS, EN AVENIDA MATUCANA N.o 23.
(SUCURSAL N.o 3).
REMATE
POR ORDEN DE LA
Sindicatura de Quiebras de Santiago
EN LOS SIGUIENTES JUICIOS DE LA LEY N.o 4702.
GOSTLING con VILLANUEVA.— Una cocina. Sin mínimo.
DIST. SUR DELFINO y CARRASCO con LOPEZ.— Una radio. Mínimo $ 15.065.
ECHEVERRIA RENARD con PACHECO.— Una radio 1 onda. Mínimo $ 12.112.
KURTZ con ROJAS.— Una mesa y seis sillas. Mínimo $ 10.350.
SALAMON ZOLTAN con CERDA.— Una toilette con espejo y un velador. Mínimo $ 9.001.
GRINSZPAN con LEON.— Una marquesa con somier y una emperatriz. Mínimo $ 22.465.
PAGO AL CONTADO — ENTREGA INMEDIATA.
NOTA.— El comprador deberá pagar la comisión del 10 % sobre el monto de la subasta que fija el D. F. L. 263, más los impuestos legales correspondientes.
EL DIRECTOR GENERAL.

Agencia de "La Nación"
ROBERTO CARRASCO ORTEGA
Arturo Prat 1561

ARGOLLAS
Oro 18 quilates. Surtido completo.
Precios sin competencia
CASA WEISS
142 - Mac Iver - 142
INTERIOR — LOCAL 13
Fono 30684 — Casilla 2521.

LIVING CAPITONE
$ 63.000.—
Con flecos tapizados en rico brocato tipo francés.
Comedor Chippendale
$ 95.000.—
Bufet artísticamente tallado, regla mesa, 6 sillas, dos sillones.
Comedor Normando
$ 52.000.—
Artísticamente tallado, 8 piezas.
Dormitorio Normando
$ 95.000.—
En líneas estilizadas, con ropero 3 cuerpos, de 11 piezas.
657 — NATANIEL — 657

MUNICIPALIDAD DE SANTIAGO
Propuestas Públicas

Llámase a propuestas públicas para la confección de

dos mil flechas indicadoras de tránsito

Estas se abrirán en la Alcaldía, el viernes 10 de agosto, a las 16 horas.

Bases y demás antecedentes pueden solicitarse en el Departamento del Tránsito, Carmen N.o 17, 2.o piso.

GERMAN CORTES MALDONADO
Tesorero Municipal

PROPUESTAS PUBLICAS
DIRECCION DE VIALIDAD
Oficina del Ingeniero de la Provincia de Santiago

Pídense propuestas públicas para la pavimentación del acceso Poniente al Estadio Nacional, con un presupuesto oficial de $ 1.783.155, las que se abrirán el día 16 de agosto de 1956, a las 12 horas. Se podrán presentar los contratistas que estén inscritos en las Categorías "A", "B" y "C".

Bases y antecedentes, consultar en la Secretaría, Santo Domingo 1382. Los documentos anexos se recibirán hasta el día 9 del presente.

EL INGENIERO DE LA PROVINCIA

Caja de Previsión de EMPLEADOS PARTICULARES

PROPUESTA PUBLICA ADQUISICION TERRENOS EN LA CIUDAD DE VILLARRICA

SOLICITANSE PROPUESTAS PUBLICAS POR LA ADQUISICION DE:

Uno o varios terrenos, de cinco mil a diez mil metros cuadrados de superficie, ubicados en el radio urbano de la ciudad de Villarrica.

Las propuestas se abrirán el día 17 de agosto del presente año, simultáneamente en la oficina del señor Agente de la Caja en Temuco, y en la del señor Vicepresidente Ejecutivo, a las 16 horas.

Bases y antecedentes pueden retirarse diariamente en la Oficina del señor Agente de la Caja en Temuco, en horas de trabajo, y en Santiago, Huérfanos N.o 1248, oficina N.o 822, de 15 a 19 horas.

EL VICEPRESIDENTE EJECUTIVO

Publicidad Cóndor

MINISTERIO DE TIERRAS Y COLONIZACION
DIRECCION DE BOSQUES
SANTIAGO
PROPUESTAS PUBLICAS

Llámase a propuestas públicas, para el aprovechamiento de dos lotes de madera volteada y trozada en cancha, que comprenden aproximadamente:

15.000 PULGADAS DE RAULI

que se encuentran en la Reserva Forestal de "Chanlil y Raguintuleifu", comuna de Panguipulli, departamento y provincia de Valdivia, a más o menos 8 kilómetros del pueblo de Liquiñe y a 90 kilómetros de la ciudad de Villarrica, bajo las siguientes bases principales:

DERECHOS MINIMOS: $ 120 por pulgada, recargada en un 15 por ciento por derechos fiscales.

OFERTAS: Dirigirlas al Director de Bosques, Santiago, en sobre cerrado, acompañando boleta bancaria de garantía por el 10 por ciento del monto de la oferta.

FECHA APERTURA: 14 de agosto, a las 16 horas, en la Oficina del Director de Bosques.

BASES Y ANTECEDENTES: Santiago, Dirección de Bosques, Teatinos N.o 254, piso 4.o; Temuco: Oficina Jefe V Zona Forestal, calle Antonio Varas N.o 1210; Valdivia: Oficina de Tierras; Osorno: Oficina Jefe VI Zona Forestal.

DIRECTOR DE BOSQUES

Caja de Crédito Popular

HOY VIERNES 3 DE AGOSTO, A LAS 15 HORAS
EN CALLE ALBERTO PEPPER N.o 51
(RENCA)
REMATE DE MAQUINARIA AGRICOLA
POR ORDEN DEL
SERVICIO DE EQUIPOS AGRICOLAS MECANIZADOS
(CORPORACION DE FOMENTO DE LA PRODUCCION)
HAY

MAQUINARIAS
12 Tractores oruga Mac. Cormick Deering, modelo TD-9.
1 Tractor a ruedas a Mac. Cormick Deering, modelo W-9.
1 Tractor a ruedas John Deere, modelo G. M. (desarmado).
10 Automotrices John Deere, modelo 55.

IMPLEMENTOS
15 Arados de 6 discos, Mac Cormick Deering, modelo 98/65.
3 Rastras de 48 discos, Mac Cormick Deering.
3 Cajones sembradores para arados rastra.

VEHICULOS
2 Camionetas International K-2 (al contado)

NOTA.— El Servicio de Equipos Agrícolas Mecanizados otorgará las facilidades siguientes para la adquisición de la maquinaria agrícola: 10% al contado, saldo a crédito en dos cuotas de 45% cada una, pagaderas al 30 de mayo de 1957 y 30 de mayo de 1958, más intereses y comisiones. Los interesados deberán dirigirse directamente a la Sección Créditos, en calle Ahumada N.o 131, piso 11.o (Producción), o a sus Agencias de provincias, para solicitar con anticipación de por lo menos 7 días antes del remate la concesión del crédito.

El comprador pagará la comisión que fija el Art. 33 del D. F. L. N.o 263, más los impuestos legales correspondientes y la cuota al contado, en el acto mismo de la subasta.

EL DIRECTOR GENERAL

En barro se miden el domingo las mejores potrancas de tres años

Una nueva serie de clásicos para los elementos de tres años se inicia el domingo con la disputa del premio "Arturo Lyon Peña", reservado a las potrancas, sobre una milla y con una recompensa de $ 700.000 a la ganadora. Primitivamente se inscribieron para esta importante carrera 150 elementos, pero la selección que se inició en enero ha reducido tan alta cifra a 12.

2 HIROSHIMA 57 (E. Araya). — De acuerdo con las condiciones de la prueba, da dos y cuatro kilos a sus enemigas y, sin embargo, debe imponerse, pues se ha visto mucho mejor que ellas. En el "Tanteo" que se corrió hace poco en el Chile, venció en forma aplastante, pero ahora las circunstancias son distintas, principalmente por el estado de la pista. Corre bien a esta mano pues en su debut triunfó con facilidad, ocurriendo este hecho el 15 de enero. Después ha actuado sólo en el Chile y se desconocen las aptitudes que pueda poseer para el barro.

7 DRISA 53 (L. G. Farmer). — Pertenece también, al stud "El Bosque" y forma con Hiroshima una pareja formidable. Ha corrido sólo una vez, en el Club el 10 de junio, y estando la pista pesada batió al galope y por tres y medio cuerpos a Canterina. Todavía no se sabe lo que puede dar, pero que es corredora a las derechas no hay duda alguna.

1 ANGUILLE 55 (J. Escobar). — Ha venido mejorando de día en día y en cancha pesada también logró su segundo triunfo hace poco, de manera facilísima. Nos parece una de las rivales más serias del corral.

3 BROWN MARY 55 (P. Flores). — Su fuerte es la ligereza y se nos ocurre que en los últimos 400 la superarán varias.

4 PELAGIA 55 (E. Salas). — Salió fácilmente de perdedora, después no figuró en el clásico "Eduardo Castillo" y no hace mucho, repuesta de sus afecciones, ganó a Brown Mary en una condicional por amplio margen y dándole dos kilos. Opción evidente, por cierto.

5 FORTUNATA 53 (S. Allende). — En corral con Pelagia, que parece ser mejor. Acaba de cambiar de categoría, batiendo por tres cuartos de cuerpo a Flor de Canela.

8 CAPRICHOSA 53 (L. Espinoza). — Como en todas las otras, se cifran grandes esperanzas en ella, pero recordaremos que su mejor título consiste en su salida de perdedora, cuando dio cuenta estrechamente de Scarlet y Agradable, en La Palma.

9 DARKIE 53 (O. Muñoz). — Se halla en el mismo caso y el domingo pasado no más venció por primera vez, costándole mucho batir por un pescuezo a la perdedora Borincana.

6 FLOR DE CANELA 53 (R. Madariaga). — Va para arriba esta potranca, que el domingo último, en cancha pesada, aventajó por tres y medio cuerpos a Noche Azul. En calidad de sorpresa con ciertas posibilidades.

10 LEYDA 53 (P. Ulloa). — No corre desde el "Tanteo", donde llegó séptima. La creen buena, pero tendrá que demostrarlo.

12 PAVLOVA 53 (E. Contreras). — Anguille la acaba de vencer por tres largos. Es indudablemente una de las menos capacitadas para triunfar y sería alto dividendo al salir.

11 VIÑUELA 53 (H. Obregón). — Desde los comienzos de su campaña se midió con las mejores de la generación, viéndose corredora y especialmente muy rápida. Sin embargo, no corre desde el 15 de abril, día en que llegó tercera de Austeridad y Acrobacia, en el clásico "República de Panamá", a cuatro cuerpos de la vencedora.

MEETING, derrotado el domingo pasado por Leucotón, se alista para cobrarle la revancha en diez días más. Esta fotografía fue tomada ayer, poco antes de ir con destino a la pista a realizar un cotejo suave.

TRIUNFADOR.— Hernán Obregón, uno de los más destacados jinetes de la promoción correspondiente a 1956.

HERNAN OBREGON DESTINADO A SER CURA, SE HIZO JINETE

Hijo y hermano de jockeys, este joven de 19 años ha ganado en 12 meses casi 50 carreras.— Pesa 45 kilos y es uno de los mejores de la promoción del año pasado.

HERNAN OBREGON, que desde hace un año está ganándose la vida en el duro y arriesgado oficio de jockey, fue educado para ser sacerdote. Desde el día en que Hernán comenzó a dar los primeros balbuceos, su madre propuso que el niño fuera cura. Pero el destino dispuso algo muy diferente y en lugar de tener su lugar en el seminario, lo tiene ahora en el ambiente hípico. Y muy destacado. Hernán Obregón, hijo de un buen jinete de otros tiempos y hermano de otro jockey que hasta hace poco actuaba en Viña del Mar, dejó las humanidades acicateado por los consejos de su padre. Este quería que el muchacho abrazara la profesión que él tanto quiso, y en tal sentido, ganó en el hogar la batalla a su señora esposa, que quería un hijo sacerdote...

—oOo—

A DECIR verdad, Hernán Obregón, que tiene 19 años de edad, pesa menos de 45 kilos, es uno de los más brillantes de la promoción de 1955, en la que han destacado Angel Araya, Lorenzo Fuentes y otros que actualmente sobresalen con singulares relieves. Ha ganado cerca de 50 carreras y cabe suponer que en pocas semanas más habrá logrado las 60 victorias que le darán categoría de jockey de primera. Habrá llegado a tal cumbre con una rapidez pocas veces vista en nuestro medio. Y es que este muchacho tiene condiciones sobresalientes y las sabe aprovechar con no poco talento...

—oOo—

AUNQUE HERNAN Obregón es nacido en Santiago, comenzó sus actuaciones como jinete en Viña del Mar. No le costó mucho ganar su primera carrera y fue una yegua llamada La Tigresa, la que le dio su triunfo inicial, en la temporada chica del vecino balneario. Desde ese día, hace ya unos diez meses, Obregón no ha dejado de ganar carreras con una frecuencia envidiable, al punto de estar ya muy cerca de la cifra justa para ser "de primera". Actualmente, ocupa uno de los lugares de privilegio en la estadística de su especialidad y no cabe duda de que en el futuro seguirá mejorando sus posiciones. En realidad, es uno de los pocos jinetes livianos que cuenta con la confianza de la mayoría de los preparadores que le dan preferencia.

—oOo—

EN MAS de una oportunidad Obregón ha ganado tres carreras en una sola jornada. No ha sido jockey de grandes dividendos. Sólo una vez, una de sus montas pagó más de 300 por boleto. Fue el caballo Cautivo, entrenado por el viñamarino Luis Valle, quien trajo del Sporting el referido ejemplar encomendándole su conducción. Entre sus triunfos más importantes, cabe señalar el que consiguió con la excelente yegua Spunela en el Clásico Casino, a comienzos del presente año. Ha ganado otros clásicos y numerosas carreras especiales.

—oOo—

SOLTERO, sin deseos de casarse por ahora, ha obtenido más dinero que ningún muchacho de su edad. Más, él sabe que el oficio de jockey suele ser efímero y cuando alguien le pregunta qué hace con tanto dinero que conquista, se limita a contestar simplemente: "lo pongo en el banco, por si llega la época de las vacas flacas". Ciertamente, es una persona de buen criterio. Y es posible que esto mismo le haya ayudado en el ejercicio de la profesión. Para ser jinete no sólo se necesita saber dominar bien un fogoso corcel; además, de eso, usar la cabeza. Y eso, hace Obregón, quien dice a menudo:

—A mí me gusta más que nada conducir caballos en carreras largas; hay más tiempo para pensar en lo que puede hacerse sobre los lomos de un animal".

—oOo—

QUIERE salir fuera del país, pero desea hacerlo en buenas condiciones. "Hace algún tiempo tuve un ofrecimiento para ir a Lima; pero no lo estimé conveniente a mis intereses. En mi país gano bastante, y estoy contento. Por eso, cuando salga, lo haré en condiciones muy favorables. Total, no tengo ningún apuro..."

Obregón, es tal vez el único jinete que no ha tenido una rodada en el curso de sus actuaciones. Sólo una vez cayó cuando recién estaba aprendiendo. "Dios y la Virgen quieran que tenga siempre buena suerte" —dice Obregón, que es un devoto de la Virgen de Lourdes.

HASTA CON 27 PUNTOS PUEDEN LLEVARSE EL GRAN POZO HIPICO

ESTA MAÑANA comenzó la venta de boletas en todas las sucursales de los hipódromos de la capital. Para esta semana, el Gran Pozo asciende a dos millones 300 mil pesos, y se combinará con las diez carreras del programa, pero también se pagará, a quien o quienes acierten nueve de las diez carreras, en caso de no totalizar los treinta puntos. Esto es, que se puede ganar hasta con 27 o 28 puntos.

Asimismo, se mantendrá el Premio extra de medio millón de pesos para quien totalice 24 puntos en las ocho primeras carreras.

La rueda ordinaria, se combinará con las ocho carreras de costumbre, computando 3 puntos por cada ganador, y un punto por cada segundo lugar.

El valor de la boleta se mantiene en 50 pesos y, en caso de que alguno de los caballos indicados en la boleta no tome parte en la carrera, la defensa de la apuesta quedará a cargo de aquel ejemplar que resulte favorito.

H. CARVALLO, JINETE GANADOR EN COLOMBIA, ACTUARA EN SANTIAGO

Hugo Carvallo, fue uno de los alumnos de la desaparecida Escuela de Jinetes que funcionó durante un año a cargo del capitán Echeverría. Salieron de allí varios muchachos llenos de ilusiones, pero a la mayoría de ellos no se les dio oportunidad. Por eso, varios emigraron. Morales, Brain, el citado Carvallo y otros fueron a Colombia.

Ahora ha vuelto Carvallo. Puso sus papeles en orden y está listo para comenzar a actuar en las pistas nacionales. Cabe hacer notar que Carvallo es ganador de ocho carreras en el Hipódromo de Techo, Bogotá.

Totales obtenidos en premios por los veinte ganadores del domingo

Flitto	$ 168.000
Compadrón	375.000
Galés	250.000
Artemisa	849.300
Tout Seul	1.454.250
Papel Sellado	392.000
Arturo	417.500
Me Estafa	999.000
Arnica	633.000
Batallón	449.000
Leónidas	614.450
Flor de Canela	350.000
Darkie	250.000
El Campeón	639.900
Leucotón	850.000
Heritage	600.000
Pierrot	820.000
Trencilio	1.661.900
Don Beno	1.189.300
República	581.500

FALLECIO LA SEÑORA MADRE DEL TRAINER LUIS ALBERTO GARCIA

Falleció ayer la señora madre del trainer Luis A. García, señora Juana Alvarez vda. de García. Falleció la señora de García a la edad de 36 años y después de una rápida enfermedad. Sus restos fueron sepultados ayer y numerosos amigos acompañaron el cortejo al Cementerio General.

LOS MEJORES PREPARADORES DE 1956

	Ganó	2.o	3.o	4.o	N. T.	Total corrió
Augusto Breque	51	48	33	32	104	268
Juan Melero	44	27	14	37	180	302
Roberto Saavedra	31	25	26	35	144	271
Juan Suárez	29	34	23	25	119	230
Raúl Allen	23	25	23	29	120	219
Juan Cavieres	24	31	19	21	94	189
Guillermo Sarmiento	22	16	9	15	78	140
Octavio Becerra	20	28	21	33	105	197
Gustavo Pombo	20	5	9	10	74	118
Alejandro Castro	19	13	10	9	100	151
Antonio Bulleró	18	10	15	21	111	175
Tulio Herrera	18	8	13	6	71	116
Orlando Silva	18	8	11	7	57	101

SE FAMILIARIZAN CON LA PISTA.— Este lote de potrancas, de dos años de edad, que correrán a comienzos del próximo 1957, incluye a Parlamentario (Roldán), Catupin (Forest Row), y Lord Dinner (Sparton Fear), y se hallan montados por sus respectivos cuidadores, Gatica, Contreras y Salas. La última de la derecha, es una yegua de "amansa" de diez años de edad, que en los últimos años ha estado dedicada exclusivamente a acompañar a los "habys", de la raza caballar en sus primeros paseos por los verdes p[illegible] del Club Hípico.

EL APRENDIZ H. PILAR RODO EN EL HIPODROMO

A la hora de mayor movimiento, en la mañana de ayer en el Hipódromo Chile, se produjo una seria rodada, que afortunadamente no tendrá mayores consecuencias al parecer. El aprendiz H. Pilar, trabajaba en la cancha de arena a la potranca Tongolele, cuando debido posiblemente a un tropezón de ésta fue lanzado lejos. Quedó aturdido en el suelo por varios minutos y trasladado en una camilla de mano a la Clínica del Hipódromo, se comprobó el accidente no era de gravedad.

A propósito de esta rodada se nos informó que la Ambulancia, que compró hace poco el Bienestar de esta institución, y que tiene la obligación de hallarse en la cancha en los días de trabajo, en horas determinadas no estaba cumpliendo con su cometido. No apareció según se nos dijo, en toda la mañana.

CORTAS del TURF

JUAN ZUSIGA, recibió varios nuevos pensionistas, entre los cuales cabe señalar a Primor, Guerrera, Kayak y María Celeste.

DENIKIN, un pupilo de Juan Cavieres, que a principios de año sufrió la fractura de uno de sus remos delanteros, después de haber sido puesto en tratamiento, ha vuelto a galopar suave.

ESTADISTICA DE REPRODUCTORES

	Ganado 1956:
Flexion	$ 11.722.750
Treble Crown	10.308.000
Welsh Honey	9.712.500
Choker	7.364.000
Vicinity	6.037.000
Filibustero	5.983.500
Mio Sea	5.875.500
Cockney	5.346.950
Cimarrón	5.146.500
Forest Row	5.381.500
Naar ed Din	5.237.600
Bergerac	5.161.850
Afghan	5.131.250
Orégano	5.130.500

HOY
Viernes todo el día y
Mañana Sábado hasta las 13 horas

Ultimas horas para comprar
artículos de calidad y buen gusto a
precios notablemente rebajados

LIQUIDACION de Invierno

Los Gobelinos
AHUMADA esq. COMPAÑIA

¡Es su última oportunidad!

Publicitas

LA MAS NOTABLE OFERTA DEL AÑO
UD. COMPRA EL RADIOFONOGRAFO RCA VICTOR MOD. 18-V-3 Y RECIBE Gratis! UNA MESITA
LA MESITA ES UN COMPLEMENTO práctico y elegante JUNTO CON EL RADIOFONOGRAFO CONSTITUYEN UN MUEBLE DE LUJOSO ASPECTO
además $ 10.000 en discos RCA VICTOR a su elección
HAY UN NUEVO PLAN DE CREDITO PARA UD.
ORDINA
ALAMEDA 2981 - FONO 92661
Radiotelevisión
COMPAÑIA 1036 - FONO 85350

Remate de Casimires
Sastrería Gutiérrez
ALAMEDA 987
Orden de don
Alfredo Gutiérrez M.
HORARIO: DE 12 A 13 Y DE 19 A 20 HORAS.
HAY: Selecto surtido en casimires Oveja y Perrotts en diseños de gran moda. Lotes para comerciantes y particulares
A LA VISTA
GERMAN GEEL MIRA
Martillero Público
Monjitas 639

Summit
LA LEGITIMA MAQUINA DE COSER 1956
VEALA EN
DISTRIBUIDORA FRANKLIN
FRANKLIN 1066

FRUTAS
QUESO
ALIMENTOS CONGELADOS
LECHE EN POLVO
SEMOLA
FIDEOS
TALCO
FERTILIZANTES
TE Y CAFE
TRAJES
PRODUCTOS QUIMICOS HIGROSCOPICOS
CAMISAS

un envase para cada producto
ENVOLTORIO PLASTICO
FLEXTENE
EL ENVOLTORIO UNIVERSAL
Higiénico, transparente proteje contra la humedad, polvo y corrosión, inerte químicamente, resistente a la grasa, ayuda a conservar frescos los alimentos, inalterable a la acción del tiempo...
HADDAD, HIJOS Y CIA.
PLASTICOS — COBRE
TELEFONO 480872 CASILLA 10063 SANTIAGO

Chances completas del HIPODROMO

PRIMERA CARRERA.— 1.200 metros.— Handicap.— 11.a serie

CHARMANT, 54; (R. Tapia).— Intentará aprovechar la pista pesada, pero con escasas posibilidades de éxito.

FRENANDO, 54; (H. Galaz).— Su campaña reciente aconseja no confiarse.

MALA COMPRA, 54; (C. Paredes).— En sus últimas tres ha peleado la llegada y le espera alta cotización.

PETORQUINO, 53; (G. Arancibia).— Bien difícil se le presenta el problema.

ELCIRA, 52; (A. Núñez).— Su campaña es deficiente, pero ante estos rivales debiera pelear la alazana.

EMANCIPADA, 52; (R. Pinto).— Cinco consecutivas lleva, sin figurar.

FIANZA, 52; (R. Núñez). — Otra con performances muy poco satisfactorias.

FIEL AMIGO, 52; (N. Vásquez).— No es el momento de preocuparse del hijo de Fifo.

FILLE D'OR, 51; (E. Márquez).— Una de las mejores opciones del conjunto.

MILENA, 51; (L. Toledo). — Su más reciente fue un último puesto.

CORONA REAL, 50, (F. Castro).— Un placé muy posible de ser cobrado ahora.

ZINO, 50; (A. Díaz).— Oportunidad favorable para lograr un éxito, ante los rivales más modesto del ambiente.

ZURDO, 50; (S. Véliz).— Además de zurdo sus aptitudes son "tuertas".

CHONTA, 49; (H. Salas). — Reaparece en pista que le conviene y con ínfimos rivales.

IRMA, 49; (H. Basay). — Por un tercero de Cantor y Mala Compra, debe estar muy cotizada.

TRINO, 49; (L. Rojas).— En 1954 tiene una figuración. Reapareció último en la ganada por Belle Rose a K S I.

PRIMOROSO, 48; (M. Parraguez).— De reaparecida lo hizo muy mal en la citada de Belle Rose.

NEVADA, 48; (J. Huerta).— Corriendo mal y sin boletos.

SEGUNDA CARRERA.— 1.200 metros. — Tres años no ganadores

A VOLUNTAD, 53; (J. Sánchez).— Veremos cómo se presenta la hija de Cantonera, hermana materna de Barcelonés.

BLONDA, 53; (J. Rodríguez). Dos ha disputado sin éxito. Reaparece la hermana materna de Muzlooman.

CAVU, 53; (O. Muñoz).— Sus cuatro presentaciones no son para entusiasmar.

CURITA, 53; (G. Retamal).— Muy escasas posibilidades de mejorar su mediocre campaña.

DEMONIACA, 53; (M. Palma).— En su debut nada hizo la hija de Rebelde.

DORMIDA, 53; (H. Galaz).— Tercera de Rosa Luxemburgo y Gloria Montesa y, seguramente en el marcador.

FOREST MAID, 53; (F. Toro). — Sin figurar en sus tres presentaciones.

GLORIA MONTESA, 53; (E. Soto).—La favorita y ganadora, por su carrera con Rosa de Luxemburgo. No debe perder.

LILIACEA, 53; (M. Guerrero). — Doce ha corrido y su mejor performance es un modesto cuarto puesto, en marzo.

LUCASTA, 53; (J. Berríos).— Muy veloz y con cuatro buenas figuraciones, que le dan gran chance. Buena tercera de La Finale.

LIMEÑA, 53; (L. Fuentes) — Con superiores ha figurado en el Club Hípico y en barro es efectiva.

MAHERNA, 53; (J. Díaz).— Reaparece y lo hace con buenos aprontes.

QUIRUTA, 53; (J. Escobar).— Bien montada, pero su campaña no demuestra nada.

PARAGUANA, 53; (H. Hevia). — La precisa enemiga de Gloria Montesa, pues ha peleado cuatro llegadas y va en progreso.

REINA CRISTINA, 53; (C. Ojeda).— Sus presentaciones revelan poca calidad.

VIOLETERA, 53; (L. García). — De seis presentaciones fue anotada última, en cuatro.

VITALITY, 53; (M. Alquinta).— Tres veces corrió y sin éxito.

SICILIANA, 53; (L. García). — Se presenta la hija de Sterling y Etna.

TERCERA CARRERA.— 1.200 metros.— Tres años no ganadores

AGRADABLE, 53 (B. García).— Bien difícil se le presenta la tarea, en barro, a la hija de Terek.

BORINCANA, 53 (N. N.).— Apenas perdió ante Darkie en el Club Hípico. Se gasta aquí legítima primera opción.

CALENTURA, 53 (C. Paredes).— Dos ha corrido y bastante mal.

CASTILLA, 53 (H. Salas).— Con suerte podría meterse en el marcador.

DESCUBIERTA, 53 (J. Escobar). Bien montada va la hija de Bayabo. Pero aún no conoce el marcador.

FEESITA, 53 (E. Soto).— Reaparece y puede convenirle la pista a la hija de Salerno.

GARDEN PARTY, 53 (H. Hevia). En su única presentación entró última.

INTEGRA, 53 (F. Pizarro). — Tres y sin figurar, forman su campaña.

IRENITA, 53 (A. Araya).— Sorpresa con ciertas posibilidades, pues entró cuarta en la salida de perdedores de Asiamia.

MIOCENA, 53 (C. Benavides).— Puede mejorar con barro la del "Asturias".

MY QUEEN, 53 (H. Espinoza).— En su debut no se vio en parte alguna.

NINAZA, 53 (C. Ojeda).— Puede reaparecer ganadora la hija de Filibustero, pues es barrera y figuró con superiores.

O'LINDA, 53 (F. Toro). — Sus performances: dos, ni cerca.

PANONIA, 53 (C. Giraldez). — Tercera de Scariet y Limeña, y ahora puede superarse la hija de Hooligan.

REINA, 53 (N. Vásquez). — Cuarta en la citada de Scariet, pero creemos que no le conviene el barro.

TAKE IT EASY, 53 (E. Contreras).— Ya mostró progreso, al finalizar cuarta de Rosa Luxemburgo. Tiene opción.

THAILANDIA, 53 (J. N.).— Dos, y muy mal, ha disputado la hija de Brandsen.

TONGOLELE, 53 (H. Pilar). — Difícil el compromiso para la hija de Hooligan y Tesicia.

CUARTA CARRERA. — 1.200 metros.— Handicap.— Décima serie

ESCONDIDO, 53 (M. Maturana). Con este nombre corre menos que con el anterior de Glad Boy.

OBELISCO, 53 (C. Benavides).— Ni cerca en la ganada por Utopista.

RENCHLIA, 53 (L. Ramírez).— Por una buena, luego siguen varias sin llegar ni cerca.

RIO ÑUBLE, 53 (J. Navarro).— Muy mal ha estado corriendo.

LIMAVIDA, 52 (O. Castillo).— Sin figurar en sus tres últimas.

SALAH-ED-DIN, 52 (N. N.). — Un posible placé puede abonar el hijo de Taranto.

AGUA BENDITA, 51 (E. Márquez).— Sigue sin responder a su campaña de Antofagasta.

BARRABAS, 51 (L. Farmer).— Podría mejorar en la pista pesada.

JARCIA, 51 (F. Vilches).— Otra nortina que no se acostumbra sin salitre.

ONDULANTE, 51 (M. Guerrero). Una carta de gran chance, pues entró buen tercero de Papel Sellado y Comequecho.

SIMON, 51 (S. Allende).— Muy barrero el hijo de Taranto, y recomendados la precisa cubierta.

THAMARA LY, 50 (H. Galaz).— Muy veloz y, si no se abre, puede ganar hace poco. En barro lo hará bien.

CIERVA, 50 (C. Paredes).— Cuarta de Dinar, y nuevamente en el marcador.

MUERA POLLO, 50 (B. García). Ya ganó con este nombre el antiguo Tigre. Pero es difícil.

NILDE, 50 (C. Ojeda).— Dos ganó este año, y luego le resultará otra.

COMODATO, 50 (H. Bassay).— En esta distancia ganó a Habladora y Castrito. Estará cotizado.

HAQUENEE, 50 (A. Araya). — Todas sus últimas muy deficientes.

QUINTA CARRERA.— 1.200 metros.— Handicap.— Novena serie

DUNHILL, 53 (H. Galaz). — Buen barrero y con rivales a los que puede vencer.

EL BARQUERO, 53 (C. Ojeda). — Cinco consecutivas fuera del marcador.

SIMPATICA, 53 (M. Guerrero).— Bien montada y ha corrido discretamente. Un juego muy conveniente.

CACHARPAYA, 52 (F. Pizarro). — Por sus últimas —muy buenas— defenderá firme cotización.

KANDINGA, 52 (J. Escobar). — Lo mejor que consigue es uno de los placés.

JERICO, 51 (C. Benavides). — Cuenta con buena campaña el portefio y puede nuevamente estar en la lucha final.

TOESCA, 51 (H. Hevia). —Tres ganó este año, pero sus últimas acusaron decadencia.

DINAR, 51 (L. Farmer). — Barrero y atropellador, listo para repetir.

DISCORDANTE, 51 (H. Pilar).— Fue al Club Hípico y papeleó en la de Leonidas. En la arena es muy competente.

FUMEE, 51 (O. Muñoz). — Varias seguidas lleva sin figurar. Difícil esperar mejoría.

SUPERLATIVA, 50 (L. Fuentes) — Todo el año sin conseguir figuración.

CAPARRON, 49 (E. Soto). —Todas sus últimas acusaban no codiar en el veterano.

DAMA DEL MAR, 49 (A. Orellana).— Sus últimas cuatro muy deficientes, pero acostumbra mejorar sorpresivamente.

EL TRIBILIN, 49 (C. Paredes). — El tordillo está corriendo muy mal.

TRILLA, 49 (H. Bassay). —Grandes boleteadas se ha tragado, sin responder en absoluto. Ahora viana y bien montada.

IRMELE, 49 (F. Toro).— Tercera de Dinar y Cacharpaya y puede mejorar en barro.

SURESA, 49 (S. Véliz). —Difícil compromiso para reaparecer con éxito en esta complicada serie.

BELLE ROSE, 49 (H. Salas). — Las pistas blandas le ayudan mucho y con este bajo peso intentará repetir la defensora del Stud "Paz".

SEXTA CARRERA. — 1.800 metros. — Handicap.

ALBORADA, 59 (H. Galaz). —Hacientemente ganó en la distancia pero no es chacota resistir la carga que le han recetado.

GUERRILLANTE, 54 (M. Maturana).— Resiste la distancia y en el barro es muy efectivo el hijo de Cimarrón.

NARVA, 53 (M. Yáñez). — Ganadora en la distancia, pero sus más recientes fueron poco recomendables.

EOB, 53 (E. Araya). — El pupilo de Melero se vio buen arenero al llegar segundo, muy cerca de Leona, después de partir mal.

MITRE, 52 (C. Ojeda). — Uno de los mejores barreros y segundo de Alborada a medio cuerpo. Muy cotizado.

VERDI, 52 (A. Araya). — Aún tiene punch el veterano, pero sus buenas performances las tiene en la pista de la calle Molina.

ANDROMACO, 50 (L. Farmer). — Buen segundo de La Pallice en 1.400. Otro rival de opción en este interesantísimo handicap de fondo.

CIRILO, 50 (M. Guerrero). — Acometerá por primera vez la distancia a los ocho años y advertimos que se gasta firme avance final el hijo de Barranco.

LA PALLICE, 49 (E. Soto). — Otra que intentará éxito en la mayor distancia.

DUQUESA, 46 (C. Paredes). — Se presentó Scala al jurado a exponer que no se tomen al pie de la letra sus fracasos, pues ahora le gusta mucho. Gran barrera y lista para complicar el rompecabezas.

SAN BENITO, 46 (R. Castillo). — Veremos al "chupete" Castillo corriendo en largo.

MARTINGALA, 45 (O. Parada).— Ni cerca en los 1.500 de Papel Sellado.

PETRONIA, 45 (N. Vásquez). — Ha ganado en 1.500 pero esta distancia le será más complicada.

SEPTIMA CARRERA. — 1.200 metros.— Handicap.— Octava serie.

LEONIO, 54 (C. Ojeda). — Buena su campaña de este año y con experto jinete. En 1.200 lo venció Nedrey por 2 cuerpos.

SUSUKY, 54 (A. Núñez).— Muy deficiente su última actuación.

TIO JOTE, 54 (M. Díaz). — Por dos cuerpos derrotó a Rector en 1.200. Intentará repetir en el más difícil compromiso.

KREMLIN, 49 (E. Márquez). — En corral con Tío Jote.

EL HUASITO, 53 (G. Retamal). — Ocho consecutivas, fuera del marcador.

MORANGO, 53 (J. Huerta). — Pésimas son sus últimas tres.

TAYLOR, 53 (H. Bassy). —Desde Viña del Mar, en aventura invernal.

LADYMAID, 52 (E. Soto). — En sus últimas dos no se vio.

ALBERTICO, 51 (M. Carrasco). — Reapareció y lo hizo pésimo.

TENQUITA, 51 (H. Hevia). — Buena barrera, liviana y bien montada.

GOOD BOY, 50 (L. Navarro). — Finalizando en la retaguardia.

TRES COBRES, 50 (B. García). - En sus últimas tres se alejó del marcador.

OSO POLAR, 50 (S. Allende). — Otro que ha marcado decadencia.

DOINA, 49 (H. Salas). — Tercera de Tío Jote y Rector. Nuevamente en el placé.

MEDITERRANEO, 49 (M. Guerrero).— Cerca llegó en todas sus últimas. Bien montado va y es eficiente en barro el hijo de Honolulu.

FURTIVO, 48 (O. Castillo). — Su más reciente aconseja no entizarlo.

NEGRO EL ONCE, 48 (V. Alvear). — Sus últimas fueron sin figurar. Se gasta firme atropellada el mulato de Bacar.

SUPETAR, 46 (R. Castillo). — Su chance se basa en lo pesado de la pista.

OCTAVA CARRERA. — 1.200 metros.— Handicap. — 4a. serie.

ME ESTAFA, 58 (C. Ojeda). — Bien derrotó a Leona y va por la repetición.

DE NOCHE, 56 (J. Escobar). — Muy conveniente este boleto, en corral con Thia la Law.

ABRUZZO, 56 (B. García). — Reaparece el veloz hijo de Naar-Ed-Din en nuevas manos.

BERRYL, 56 (A. Díaz). - Muy buen candidato, barrero y en su distancia.

ROBIN HOOD, 52 (M. Guerrero). — Formará corral con Berryl.

PIFANO 55, (M. Andrea).— Con pesos altos se le complica mucho la tarea.

FUENTE DE ORO 53, (A. Urrutia).— Muy veloz y en el barro lo hace bien, pero previamente hay que informarse.

AMERICO 52, (F. Avaria).— En el barro pierde mucho el tordillo.

DIALECTO 52, (P. Ulloa).— Todavía no recupera su completo estado.

AGUACHENTO 51, (J. Huerta).— De reaparecida y en bien complicada carrera.

LOS ULMOS 50, (H. Galaz). — Reaparece el del stud "Imperial" y sabemos que se le tiene por corredor. Salió de perdedores en barro.

YACORA 49, (L. Paredes).— En los 1.200 de Tout Seul sobre Más Pega llegó penúltima.

FALINA 47, (S. Allende).— Puede tentarse con el barro Orellana y lleva la monta de moda.

BUCANERO 46, (F. Morales). — Muy buen tercero de Leona y Bob, encojonado. Ahora un boleto conveniente y con dividendo.

NOVENA CARRERA. — 1.200 metros.— Séptima serie.

SING SING 54, (H. Pilar).— Sigue sin responder el sureño.

MONITA 54, (C. Benavides). — Sus últimas, todas fuera del marcador.

NEREO 54, (M. Díaz).— Listo para mandar el acostumbrado mandoble sobre el mentón del indefenso apostador.

NEDREY 54, (H. Salas).— Su fácil triunfo sobre Leonio lo destaca como el favorito y muy capaz de responder en barro el hijo de Choker.

NOTICIOSO 54, (P. Ulloa). — Reaparece el hijo de Lloya Bar, que salió de perdedores con facilidad en esta pista.

TITA 54, (M. Contreras).— No figuró en los 1.200 ganados por El Adicto a Pinta Roja.

MEDIA LIBRA 53, (A. Paredes).— Formará corral con Cochaquina, 53 a Urrutia.

ASCHIS 53, (G. Retamal).— Después de salir de perdedores falló el dos.

BUSQUILLO 53, (E. Soto).— De reaparecida el veloz mulato.

HELLCAT 53, (L. Farmer). — Cuarto de El Adicto y listo para mejorar en pista muy pesada.

OLA BLANCA 53, (C. Ojeda).— Ni cerca en la citada de El Adicto. Pero aún duda superior a varios del conjunto.

ALL SEER 52, (M. Guerrero). — Formará triple corral con Boca Temps y Asiamia. Entró buen tercero de El Adicto y en barro es muy efectivo.

DESLIZ 52, (H. Galaz).— Ni cerca en la citada de El Adicto.

BURIEL 51, (S. Allende).— El domingo en el Club no figuró, carrera de El Campeón y tampoco en dos anteriores.

RIALTO 50, (H. Bassy).— Dicen que se va al Ecuador.

DECIMA CARRERA. — 1.200 metros.— Handicap.— Sexta serie.

WALDORF 54, (V. Alvear).— En poder de Suárez lo veremos luego mejorar.

CHAÑARCILLO 52, (J. Silva).— Reapareció noveno de Flyng Fool. A lo mejor se entusiasman con el barro y le ponen "carpón".

MORSA 52, (H. Galaz).— Cuestión de que atropelle a tiempo, para que en la llegada los borre del mapa la pupila de Revello.

SPADA GIRL 51, (H. Hevia). — Formará corral con Morsa.

TURISTA 52, (E. Contreras). — No ha corrido desde su nulida de perdedores sobre El Chiño, en 1.300 pista pesada del Club.

TRAIPO 52, (E. Márquez).— Otro al que le viene muy bien el aguacero.

CAMPANELA 51, (A. Urrutia).— Bien difícil el problema que se le presentará, desde la partida.

CRETA 51, (M. Reyes).— Lista para embarcarse rumbo al Haras.

DON OTTO 51, (A. Díaz).— Sus actuaciones han sido discretas, pero aquí hay varios con mejores títulos.

KARRANZA 51, (E. Soto).— Veloz, pero no tiene más hazaña que haber salido de perdedores, pulla a punta.

MI TALISMAN 51, (H. Salas).— En los 1.200 ganados por Mirero a Segundita entró sexto. Veremos cómo lo hace en barro.

DUR COSTA 50, (C. Ojeda). — No ha respondido a las esperanzas cifradas.

FUMAROLA 49, (F. Toro).— Fue escalaizo sufrido el 22 de julio.

MONTE VELOZ 49, (M. Guerrero).— Siguen cayendo firme con el mulato, que se niega a responder.

PARTIZAN 49, (H. Bassy).— Otro que ya ni se acuerda del marcador.

ESCUDERO 48, (L. Farmer). — No lo dejarán correr, en pista pesada.

LA FINALE 48, (C. Paredes).— Veremos cómo la hará, handicap pesada, la hija de Brasta que salió de perdedores en 1.400, pista pesada.

LA GLORIETA 48, (A. Núñez).— No la dejan correr en el Club. Puede abusar la veloz hija de Cimarrón con estos rivales y con los que le dan kilos.

JUDITH, por su última ganancia en gran tiempo, volverá a ser una de las contendoras más cotizadas en la Carrera Especial del Chile. La conducirá Segundo Allende. En el grabado aparece ganando por este jockey cuando ganó a Time and Tide, Tolstoy y Nogaró, con los que luchará nuevamente el domingo.

Interesante carrera de velocidad es la Especial "Celindo Henríquez"

La principal de las once competencias que se ofrecen a la afición en el Hipódromo Chile es la Especial "Celindo Henríquez", handicap en la distancia de 1.200 metros, que cuenta con la presencia de ocho rivales, uno de los cuales es de la nueva generación: Flying Fool, que prácticamente quedó bajo la línea de la escala de peso, o sea con los mínimos 45 kilos.

TIME AND TIDE, 56 (O. Olivares).— Ha estado corriendo y figurando bien pero sin poder ganar la del "Anita". El domingo, en el Club Hípico quinta de Pierrot.

NOGARO, 55 (J. Escobar).— El veloz pupilo de Melero ha encontrado su peor tropiezo en las pistas pesadas, pero su training es completo.

CYRUS, 54 (C. Pezoa).— Sus progresos han sido tales que no sería de extrañarse se le cotice ahora favorito. Su chance es destacada pues derrotó en el Club Hípico, por tres y medio cuerpos, a Home Pride y Nopal.

TOMBO, 53 (P. Flores).— Aún no recupera su estado que le valió gran campaña el pasado año.

TOUT SEUL, 52 (H. Hevia).— Se ha largado a correr el hijo de Brazza. Luego de ganar una cuarta serie sobre Más Pega, Competencia y Nickel Coin, de inmediato repitió, jalonando la mejor carrera de su campaña, pues de punta a punta derrotó, nada menos que a María Piedad, de la cual recibía once kilos, en la distancia de 1.500 metros. La mejor opción.

JUDITH, 49 (S. Allende).— Sobresaliente se vio la hija de Bachiller al imponerse sobre Time and Tide, Tolstoy y Nogaró, en 1, 12 2|5, los 1.200 metros, con 46 kilos. Corre mucho a peso bajo la pupila de Zúñiga.

TOLSTOY, 49 (H. Salas).— El citado tercer puesto, obtenido en atropellada pues vino corriendo último, demostró su gran estado. Otro rival liviano que es de cuidado.

FLYING FOOL, 45 (H. Gregóri). — Handicapeado con selectos rivales este tres años tendría que superar en mucho su última performance, ganador sobre Antoine y Sabot en 6a. serie de 1.200 metros, por cuerpo y medio, para luchar con posibilidades frente a este conjunto selecto.

COMPAÑIA DE SEGUROS AHORRONAC S.A.

LUIS RODRIGUEZ EWER
Gerente

ERNESTO FERNANDEZ TRIDAY
VICTOR CARO LUCO
Sub-Gerentes

RENE MONTERO MORENO
Presidente

AGUSTIN PINTO DURAN
Vicepresidente

RAUL CABRERA ZELADA
PEDRO DONOSO BAÑADOS
CARLOS URZUA BARROS
Directores

BALANCE GENERAL AL 30 DE JUNIO DE 1956

ACTIVO	VALORES EN MONEDA LEGAL PARCIALES	TOTALES
INVERSIONES Y FONDOS		
Acciones	$ 52.999.508.—	
Bienes Raíces	26.708.250.—	
Bonos	205.800.—	
Efectivo en Caja y Bancos:		
Banco del Estado de Chile	3.253.708.68	
Caja	1.463.03	
Caja Reaseguradora (U. S. 2.337,72 a $ 490.— c/u)	1.145.483.—	$ 84.314.302.71
MUEBLES, UTILES Y MATERIAL		
Mobiliario		1.—
DEUDORES DIVERSOS		
Agentes y Corredores	$ 2.993.086.19	
Compañías Congéneres	2.519.398.66	
Cuentas Varias	377.208.58	
[illegible]	29.697.98	
Letras y Documentos por Cobrar	2.043.058.—	
Primas p/o. Cobrar	3.755.956.—	11.718.405.41
TOTAL:		$ 96.032.709.12

PASIVO	PARCIALES	TOTALES
RESERVAS TECNICAS		
Reserva de Riesgos en Curso		$ 12.709.688.—
ACREEDORES DIVERSOS		
Acreedores por Siniestros	$ 1.218.513.—	
Agentes y Corredores	622.361.43	
Compañías Congéneres	3.930.069.13	
Cuentas Varias	3.358.413.48	
Directores y Personal	281.748.—	9.411.105.04
PROVISIONES		
Para Impuestos	$ 360.000.—	
Para Leyes Sociales	138.754.—	
Para Participaciones Obligatorias	1.103.796.—	1.602.550.—
TOTAL DEL PASIVO:		$ 23.723.343.04
RESERVAS REGLAMENTARIAS		
Reserva de Fluctuación de Cambios	$ 1.037.954.—	
Reserva de Fluctuación de Valores	26.656.404.04	27.694.358.04
CAPITAL Y RESERVAS SOCIALES		
Capital: 200.000 acciones de $ 100.— c/u	$ 20.000.000.—	
Reservas:		
Legal	2.200.000.—	
De Futuros Dividendos	339.081.86	22.539.081.86
GANANCIAS Y PERDIDAS		
Utilidad General		22.075.926.18
TOTAL:		$ 96.032.709.12

CUENTAS DE ORDEN

DEBE		HABER	
Inversiones Ley N.o 7.747	$ 617.959.—	Fondo de Ley N.o 7.747	$ 617.959.—
Valores en Garantía	101.000.—	Garantía Otorgada por Directores	101.000.—
TOTAL:	$ 718.959.—	TOTAL:	$ 718.959.—

PERDIDAS Y GANANCIAS

DEBE		HABER	
Reaseguros	$ 22.699.431.—	Primas de Seguros y Reaseguros	$ 54.689.627.07
Reserva de Riesgos en Curso — Ejercicio Actual—	12.709.688 —	Reserva de Riesgos en Curso — Ejercicio Anterior —	7.745.984.50
Siniestros	5.664.622.12	Descuento de Reaseguros	1.068.729.10
Comisiones, Impuestos, sueldos, Gastos Generales y Contribuciones en Operaciones de Seguros	23.406.089.56	PRODUCTO DE INVERSIONES:	
Castigo del Mobiliario	3.324.—	Entradas por arriendos, menos gastos y contribuciones, dividendos, intereses percibidos, devengados y pagados, menos impuesto a la renta y gastos; utilidad realizada por enajenaciones	19.023.590.37
Castigo de Primas y Letras	179.488.—	Castigos, impuestos y siniestros recuperados	6.124.389.—
Gratificaciones	594.062.—	Bonificación Caja Reaseguradora de Chile	1.740.82
Impuesto Renta Tercera Categoría	74.634.—		
Remuneración del H. Directorio: al Presidente y Directores por: Asistencia a sesiones	143.000.—		
Participaciones Estatutarias	1.103.796.—		
UTILIDAD	22.075.926.18		
TOTAL	$ 88.654.060.86	TOTAL	$ 88.654.060.86

JAIME ODDO URRUTIA
Contador
R. N. C. 11.775.

LUIS RODRIGUEZ EWER
Gerente.

INFORME DE LA COMISION REVISORA DE CUENTAS

Los infrascritos, en su calidad de Inspectores de Cuentas, han examinado el Balance General precedente, comprobándolo con los saldos del Libro Mayor, y lo han encontrado conforme.— También verificaron la conformidad de los fondos disponibles en Bancos, inversiones en Bienes Raíces y de las inversiones en acciones y bonos con los certificados extendidos por la institución depositaria, encontrándolos ajustados a su valor comercial.

Pedro Pais Bahamondes — SANTIAGO, 30 de julio de 1956. — Humberto Araneda Hildebrand.

DETALLE DE LAS INVERSIONES EN ACCIONES, BONOS Y BIENES RAICES

		Cotización oficial 30-Jun.-56	Cantidades
ACCIONES			
53.286 acciones	Fábrica Nacional de Loza de Penco	$ 61.—	$ 3.247.396.—
60.000 "	Compañía Manufacturera de Cobre "MADECO"	122.—	6.100.000.—
42.585 "	Compañía Sud-Americana de Vapores	740.—	32.215.900.—
16.469 "	Compañía Industrias Chilenas "C. I. C."	145.—	2.388.005.—
11.484 "	Sociedad Industrial "PIZARREÑO"	35.—	401.940.—
8.799 "	Sociedad Constructora de Establecimientos Educacionales	100.—	879.900.—
6.099 "	Fábrica de Cemento "EL MELON"	335.—	2.043.165.—
4.599 "	Sociedad de Renta Urbana "PASAJE MATTE"	275.—	1.264.725.—
2.830 "	Fábrica Manufacturera de Papeles y Cartones	425.—	1.202.750.—
1.996 "	Sociedad Fábrica Italo-Americana de Paños F. I. A. P.	47.—	93.765.—
1.126 "	Caja Reaseguradora de Chile, Clase "B"	2.582.—	2.907.332.—
1.075 "	Compañía Agrícola y Forestal "COLCURA"	210.—	225.750.—
760 "	Minas y Fertilizantes S. A.	38.—	28.880.—
	TOTAL		$ 52.999.508.—
BONOS			
245.000 Nominales Deuda Interna 7-1 CORFO		84.—	205.800.—
BIENES RAICES			
Fermín Vivaceta 1546/68 — "TEATRO LIBERTAD"		$ 27.308.250.—	
MENOS:			
Amortizaciones anteriores		600.000.—	$ 26.708.250.—

Opción de todos los competidores del CLUB

PRIMERA CARRERA.— 1.300 metros.— (6a. serie).

CARACOLES, 59 (O. Olivares).— Con peso de reglamento, pero buen barrero y reapareció sexto en 1.100 metros, de Pierrot.

AVEZADO, 55 (A. Díaz).— Con un kilo más no figuró el domingo en la ganada por Leónidas.

FARNESE, 55 (E. Frías).— Tampoco se vio en la citada de Leónidas.

FEUDAL, 55 (J. Aravena).— Buen corredor en barro, pero de reaparecida.

UNCOYEN, 55 (F. Zúñiga).— Una vez al año aprovecha una buena oportunidad. Puede ser esta y en cancha que le conviene.

ALTOZANO, 54 (G. Saavedra).— De reaparecida el hijo de Roldán.

GUILLERMO, 54 (M. Yáñez). Intentará venirse "de un viaje". Veremos si se lo facilitan sus rivales.

CASTIGO, 53 (E. Araya).— Gruesa boleteada le espera con esta monta. El domingo no se vio en el Chile, carrera de Papel Sellado.

CUP OF TEA, 53 (H. Obregón).— Su última fue sin poner tabla en la milla ganada por El Emperador a Coquimbo. Difícil.

DORADO, 53 (L. Contreras). — Muy cotizado popeloneo, pues termino penúltimo en los mil metros ganados por Obi a Chirchila.

MATARAZZO, 51 (O. Muñoz). — Desde abril que no corre el Rol "Anita".

TUPAI, 50 (R. Serrano). — Otro que vuelve después de obligado descanso.

ROCAMORA, 49 (J. Salgado).— Veremos cómo lo hace en nuevas manos.

VINAMARINO, 49 (J. Ulloa). — Por sus performances hay que descartarlo sin temor.

CILLERO, 48 (H. Espinoza). — En la última serie de La Palma, ganada por Filita, no se vio.

COIMBRA, 48 (A. Araya).— Con 53 kilos, quinta de Papel Sellado y ahora en calidad de posible lance.

CORONA, 47 (L. Fuentes).— Nada hizo el domingo en el Chile, carrera ganada por Artemisa. Su anterior, pésima.

CARLITOS, 45 (G. Farfán). — Ya lo hemos dicho: uno de los "pingos" más malos del mundo.

TONOPRON, 45 (N. Vásquez).— Otro que papeloneó en el Chile el domingo y con la confianza del "Carampangue".

SEGUNDA CARRERA.— 1.200 metros.— (Tres años no ganadores)

AGUADOR, 55 (E. González). — Reapareció mal el domingo, pues no figuró en la ganada por Compadrón a Contralmirante.

BENDONI, 55 (R. Parada).— Dos meses que no corre. Bien difícil la cosa.

CABANERO, 55 (J. Chamorro).— Muy mal finalizó en su debut: penúltimo.

CIPRIO, 55 (A. Salazar).— De un breve descanso: su campaña muy modesta.

COMENTARIO, 55 (A. Araya).— Con la mejor partida el hijo de Flexton y Faceta, pupilo de F. León F.

EL JEFE, 55 (R. Montoya). — Su debut hace poco: último de Trienal en La Palma.

EL PACIFICO, 55 (E. Núñez).— Hasta el momento sus aptitudes no le dan derecho a ser tomado en cuenta.

HARAGAN, 55 (F. Zúñiga). — Ni cerca el domingo en la de Galés. Sus tres anteriores pésimas.

RECORDMAN, 55 (A. Pouete).— Sexto de Galés mostrando progreso. Ahora mejor montado y en corral con Haragán.

JURIDICO, 55 (J. García). — Veremos cómo debuta este hijo de Junin y que presenta Garretón.

LIBOR, 55 (N. N.).— Ni jinete le han contratado. Último de Galés.

LOLOLINO, 55 (L. Fuentes). Su campaña: una serie de papelones.

LOS GAUCHOS, 55 (O. Olivares).— Reapareció en la de Compadrón: no se vio.

MAS RESPETO, 55 (F. Suárez).— Del "Gabriela" y debutante hijo de Master Bowman y la clásica Recatada. Costó $ 1.450.000.

NITCEVO, 55 (R. Gatica).— Dos y muy malas tiene disputadas.

NURBAR, 55 (E. Araya).— Con este jinete tendrá alta cotización. Sólo séptimo de Galés pero en su anterior, muy buen segundo de Trienal. Puede responder si no se opone el barro.

PICOTAZO, 55 (E. Frías).— En el Chile, carrera ganada por Remezón, finalizó penúltimo. Dos anteriores, en enero pésimas.

SUBMARINO, 55 (O. Muñoz). — Desde Marzo que no corre el hijo de Florete.

TENSO, 55 (C. Giraldez). — Mucha bulla con este debutante, por Tennyson y Cuña.

WARM, 55 (M. Yáñez).— Debutó en los 1.500 ganados por Sapor a Contralmirante, sin figuración y muy pocos boletos.

XOCHIMILCO, 55 (E. Salas). — Buen tercero de Sapor y Contralmirante y debe nuevamente luchar la llegada el de Cavieres. Se vio bien en el barro.

TERCERA CARRERA. — 1.200 metros.— (3 años no ganadores).

AGAMENON, 55 (R. Parada). —Siempre se le creyó muy bueno y figuró en los comienzos de su campaña, pero estuvo enfermo y no corre desde mayo.

ALUD, 55 (F. Zúñiga).— Cuarto lejos de Compadrón en el Chile. A lo más, puede aspirar a un placé.

ANJOVINO, 55 (F. Suárez).— Otro cuya "rentrée" hay que dejar pasar. Corrió por última vez el 1.o de abril, y llegó penúltimo.

CESARE, 55 (A. Salazar). —Debutante, por Bachiller y Ceresita.

CORTICOL, 55 (O. Muñoz).— Hace también sus primeras armas este hijo de Mío Sea y La Porroncha.

DISTANTE, 55 (M. Yáñez).— Ha actuado en dos oportunidades y ha sido décimotercero y sexto.

EL CHINO, 55 (O. Olivares). Este ganador distanciado llegó quinto de Sapor, en su última. Corre bien en barro y ahora puede ganar.

GAMBETTA, 55 (E. Salas).— Viene mejorando paulatinamente y será uno de los favoritos. Tercero hace poco de Modesto y Heroico.

SITTINGBULL, 55 (M. Palma).— Debutante, por Yelmo II y Península, en corral con Gambetta.

GOLDEN BIRD, 55 (P. Flores).— Serio aspirante al triunfo por sus numerosas figuraciones la más reciente tercero de Tarrerito y Contra Almirante.

GRAN RECUERDO, 55 (J Aravena).— Tendremos que verle una performance decente antes de preocuparnos de él.

HEROICO, 55 (A. Poblete).— La primera opción por su segundo a dos y medio cuerpos de Modesto, en 1.500, distancia que no debe convenirle tanto como ésta, dadas sus condiciones de ligereza.

LUMINARIO, 55 (R. Gatica) —Debutante, por Junín y A La Sombra.

MATEO, 55 (J. Ulloa).— Dos veces ha corrido y en ambas ha terminado muy mal.

MEDRANITO, 55 (F. Castro). — Reapareció el domingo en el Chile, y no asomó por parte alguna.

OLIVO 55 (J. García). — Cuarto en la de Modesto, a dos cuerpos del tercero Gambetta. Difícil, por lo tanto.

VITTEL, 55 (L. Fuentes). — Otro que se presenta por primera vez, en corral con Olivo. Es por Carnaval y Vagabunda.

OSIRIS, 55 (E. Araya).— Debutante, por Orégano y Palmenta, al que se considera capaz de salir a la primera.

TAITAO, 55 (C. Giráldez).— Su única presentación —undécimo de Tarrerito—, no estuvo de acuerdo con sus antecedentes y lo que costó en las ventas. Ahora debe hacerlo mejor.

TROMBON, 55 (R. Serrano). — Último y penúltimo en las dos oportunidades en que ha corrido.

CUARTA CARRERA. — 1.300 metros.— (5a. serie).

BLACK BAR 55 (O. Olivares). —Salió de perdedor en el Chile y después ha fracasado rotundamente en dos ocasiones, en lotes modestísimos.

VIDI, 55 (M. Yáñez).— Con cuatro kilos menos acaba de llegar sexto de Endecha. Ahora en un lote inferior, tendrá muchos partidarios.

PEREZOSA, 54 (C. Giráldez). — Salió fácil de perdedora en La Palma, y en seguida se permitió correr en el "Tanteo", donde llegó última. Naturalmente, en esta serie tiene cierta opción.

POLICARPIA, 54 (E. Araya). No actúa desde que obtuvo su primera victoria estrechamente sobre Caminante en pista pesada. Pero esto ocurrió el 29 de abril.

GLENMORE, 53 (J. Escobar). —Está buena y en este grupo la encontramos capaz de imponerse con facilidad.

ANTILOPE, 52 (A. Salazar). —Después de una prolongada ausencia, corrió hace poco y fue batida estrechamente por Pantagruel, performance que le otorga primerísima chance aquí.

METALICA, 52 (A. Urrutia). — Bien ubicada también en serie y distancia. Fue sexta en la de El Campeón, y poco antes vencedora de un grupo inferior, pero con holgura.

SIN TACHA, 52 (J. García). — Tuvo muchos boletos y sólo pudo clasificarse octava en la ganada por Lee. Pero eran mil metros y reaparecía. Cuidado con ella ahora.

HARPON, 51 (R. Montoya). — Ha venido fracasando, pero es un bonito lance, pues es mejor que muchos.

RECTO, 51 (C. Ojeda).— Tuvo serios tropiezos y escoltó a un cuerpo a Arturo, en el Chile. Buen barrero y dicen que ahora triunfa.

RICHMOND, 50 (O. Muñoz). — No figuró el domingo en La Palma, pero en sus anteriores había estado llegando cerca, cuarto o quinto. No nos extrañaría que obtuviera una lucida colocación.

OSTENDE, 49 (R. Serrano). — Flamante ganadora de un lote inferior, con cinco kilos más. Posible la repetición.

SEMANA CORRIDA, 49 (H. Obregón).— Ahora con rivales inferiores puede rehabilitarse de sus últimos fracasos.

MIGUEL PALMA, el jinete de los grandes dividendos. (Budapest y Darkie, últimamente), en ambos hipódromos.

LOS ASES DE LA FUSTA, EN 1956

Enrique Araya	51
C. Pezoa	50
C. Ojeda	41
L. Espinosa	33
E. Saavedra	33
J. Escobar	35
H. Olguín	30
L. G. Farmer	27
O. Muñoz	26
D. Santibáñez	26
E. Salas	23
H. Obregón	24
H. Rivera	24
A. Araya	21
M. Yáñez	21
A. Núñez	19
S. Allende	19

MIGUEL PALMA, OTRO JOCKEY QUE ASPIRA A LLEGAR A LA FAMA

Miguel Palma, sorprendió el domingo pasado en el Club Hípico ganando una carrera espectacular con la potranca Darkie, hija de Flexton. Pagó más de 400 pesos por cada diez y esta fue la tercera victoria de su campaña. Antes, había logrado otra ganancia con Budapest, en el Hipódromo Chile, proporcionando un dividendo superior a los 300 pesos. Su primera victoria la obtuvo con Pennywise, pero con escaso sport.

Palma, es modesto, pero empeñoso. Quiere surgir y espera que los profesionales le brinden oportunidades frecuentes para alcanzar el logro de sus ambiciones: ser un jockey de primer orden.

LEONIDAS, 48 (L. Fuentes). — El viñamarino obtuvo el domingo una estrecha y afortunada victoria sobre Forum. Esta vez luchará con mejores, pero hay que tenerlo presente.

PLATINA, 46 (F. Suárez).— Hay muchos otros con títulos muy superiores.

PASTORALE, 46 (F. Arredondo).— Partió ligeramente mal y entró novena en la de El Campeón. Pero sus anteriores fueron malas.

TIROLESA, 46 (A. Araya).— Reapareció en la misma carrera y llegó séptima. Por ahí andará nuevamente.

CHEPITA, 45 (M. Gatica).— Es muy mañosa para las huinchas y pierde en ellas toda su opción, que siempre es escasa por cierto.

QUINTA CARRERA.— 1.700 metros.— (1a. serie)

TINTA CHINA, 56 (J. García).— Otra vez a la pelea la sufrida defensora del "Gabriela", que acaba de llegar segunda del corredor Jalisco, en el "Nicolás Barros Luco".

OBSEQUIO, 54 (E. Soto).— Muy honorables sus recientes performances en el Chile: tercero de Tout Seul, vencedor de Potasio en 1.800, y en su anterior ganador también en el Sporting. Dará interés a esta carrera.

LORD COLLINS, 53 (E. Araya).— Ganó a San Remo en 1.500 y después corrió muy mal en una ganada por Obsequio. Es irregular y preferiremos a otros.

TEOSOFO, 53 (J. Escobar). — Desde su triunfo sobre Ollantay en el clásico "Asociación de Propietarios" ha fracasado en dos ocasiones. Si venciera ahora querría decir que en las otras no ha rendido su verdadera capacidad.

DON BENO, 52 (M. Yáñez). — Se agranda en barro y venció lejos el domingo. Será el favorito seguro en las apuestas.

POTASIO, 52 (R. Montoya). — Escoltó a Obsequio a un pescuezo en La Palma, dándole dos kilos y después falló en el Club. Ojo con él ahora.

MEYER, 50 (L. G. Farmer). — Viene de Viña, donde acaba de ganar a Broquelero (59), en una Carrera Especial, con 60 kilos. Es y está muy bueno, pero el compromiso es difícil para él.

AURELIO NUÑEZ, uno de los jinetes bien montados para las reuniones del domingo próximo

LIMELIGHT, 49 (O. Muñoz). — Ha figurado en todas sus últimas, haciéndose ampliamente merecedor a una victoria, que sería recibida con simpatía.

SEXTA CARRERA.— 1.300 metros.— (2a. serie)

CHAMUSCADO, 54 (O. Olivares).— Sus repetidos fracasos nos obligan a eliminarlo por ahora.

PENTAGON, 54 (E. Salas).— Se ha convertido de nuevo en un atado de moñas, que tendría que olvidar para pelear o adjudicarse esta carrera. El domingo entró cuarto cerca de Pierrot.

EMBRUJADA, 52 (O. Muñoz).— Tercera de Mogador y Costino en el Comparación, a peso de reglamento, y bien ubicada en peso y distancia.

CONDESTABLE, 50 (A. Núñez).— No corre desde mayo y estuvo haciéndolo mal.

NEGRO LINDO, 49 (B. García).— Del quinto o sexto lugares no ha pasado últimamente. Sin embargo hay que considerar que mejora de repente.

PREMIERE, 49 (L. Fuentes).— Tampoco está autorizada para imponerse, considerando sus recientes performances.

ZINZABER, 48 (L. A. Paredes).— Subió una serie, pero bajó cuatro kilos con respecto a su triunfo sobre Royal Court. Buen barrero que con suerte podría pelearla.

SUN, 45 (A. Araya).— Tan liviano, nos resulta peligroso el útil hijo de Bloque.

BUTLER, 46 (H. Obregón).— Heritage lo aventajó por tres y medio cuerpos el domingo, pero recibiendo de él siete kilos. Naturalmente, la cosa podría ser distinta ahora.

HERITAGE, 45 (S. Allende).— Tan bueno se vio en esta carrera que nos resulta la mejor carta, considerando también que la cancha va a estar mucho más pesada, circunstancia que le conviene.

VIOLENTO, 45 (F. Arredondo).— No corre desde octubre del año pasado, pero es un excelente barrero. Recomendamos averiguar sobre él.

CARRERA A.— 2.400 metros.— Handicap

JALISCO, 61 (J. Escobar).— Es todo un as y a pesar de lo severo del compromiso no nos extrañaría que contara con la más alta cotización.

PERAFLORINA, 54 (O. Olivares). —Precisó en su última, desganadamente conducida. Es irregular y puede muy bien cumplir una gran performance.

TRENCILLO, 51 (S. Allende).— Buen fondista y mucho más notable barrero, no sería raro que opusiera seria resistencia a los dos anteriores y aún que los postergara a la llegada.

COMANDANTE, 45 (H. Obregón). —Deficiente su reciente actuación, pero con este peso y en barro, sus posibilidades son de primer orden. Bonita es la carrera a pesar del reducido número de rivales.

OCTAVA CARRERA.— 1.700 metros.— Tercera serie

GRAN MUSICO, 55 (O. Olivares). —Les dos presentaciones que ha cumplido después de su descanso, han sido deficientes. Para una próxima.

ROGUET, 55 (J. Escobar).— Hilarión lo superó por tres cuartos de cuerpo hace poco y si corresponde a esa actuación costará vencerlo.

COMOTI, 53 (O. Muñoz).— En corral con Roguet y menor opción que su compañero de techo.

MILEO, 54 (E. Salas).— Muy bien se ha visto en varias oportunidades en los meses anteriores y a este peso quedó en condiciones de pelearla.

GALGO DE ORO, 53 (M. Yáñez). —Vuelve de un descanso, estuvo haciéndolo bien y lote y distancia le convienen.

HILARION, 52 (J. Ulloa).— No convenció su defección reciente y su jinete fue multado por la forma en que lo condujo. En su anterior había vencido con 47.3 a Roguet (53) y Mileo (54), 2/4 y 1/2 cabeza, respectivamente.

ROYAL COURT, 52 (V. Alvarez).— Muy bueno su segundo de Zinzaber, pero es un elemento que no resulta.

HEIDELBIS, 50 (E. Márquez).— Tiene 9 años y lo ha estado haciendo muy mal.

PARRALINO, 48 (L. G. Farmer). — Otro veterano —11 de edad— que parece ser un animal liquidado.

CIMIRA, 46 (S. Allende).— Repúblico, que es muy corredor, la postergó por dos cuerpos. Liviantita es como lo hace mejor la hija de My Chum.

FILM, 45 (F. Arredondo).— En un lodazal, como será el domingo y a este peso, el hijo de Flexton puede rehabilitarse de sus repetidos fracasos.

TRES ASES, 45 (H. Obregón).— Tuvo un pequeño relumbrón pero ha vuelto al anonimato.

NOVENA CARRERA.— 1.300 metros.— (Cuarta Serie).

BEETHOVEN, 56 (O. Olivares).— Todas las ha venido peleando el rápido hijo de Bromazo y merece ya otro triunfo. Podría conseguirlo si no se gasta mucho en los tramos iniciales.

AGITADO, 55 (E. Araya).— Difícil nos parece el compromiso para este potrillo.

EL CAMPEON, 55 (L. G. Contreras).— Liquidó la situación en vigorosa atropellada el domingo. Capaz de repetir a pesar de la mayor calidad de sus adversarios.

BAMBUCA, 54 (A. Poblete). — Reunió cerca de 170 mil boletos a ganador y apenas pudo llegar sexta de República. Recomendamos seguirla, o, por lo menos observarla.

PARRALITO, 54 (R. Parada).— Octavo en la misma carrera. Luchará con los delanteros hasta donde las fuerzas le alcancen.

TENTACION, 53 (J. Escobar). — Ya se compuso, y su tercero de República y Cimera le asigna bastante opción.

WHANG HO, 53 (J. García). — Fracasó en esa carrera, pero está muy bueno y de repente lo veremos pelear una llegada.

AMERICAN GIRL, 52 (N. N.).— Ultima en su anterior, hace un mes. No podemos tomarla en cuenta.

OLID, 52 (M. Yáñez).— Décimosegundo en la de República, en la reunión pasada. Difícil una mejoría tan súbita, en una semana.

LANDETTA, 51 (R. Montoya).— Esta entró décimatercera en la misma carrera. Deja sus mejores energías en las huinchas.

QUIVIRA, 50 (A. Núñez).— Muy veloz la potranca y aunque vuelve de un descanso la encontramos bien puesta en este lote.

TETIS, 50 (O. Muñoz). — Hay muchos otros que lo han hecho mejor últimamente.

OTORO, 49 (S. Allende).— Tercero de Lee y Beethoven, a cabeza del segundo, que le dio cuatro kilos, diferencia que esta vez será de siete. Chance de primer orden, por lo tanto.

MAU MAU, 47 (A. Araya).— Se vuelve pura bulla este Flexton, al que cualquiera gana. Sin embargo, tendrá bastantes partidarios.

DECIMA CARRERA.— 1.300 metros.— (Tercera Serie).

BUENA MESA, 56 (A. Poblete).— También la creen mejor de lo que es. Reapareció hace poco en la que empataron. Extraordinario e Igapo y entró cuarta. Por ahí estará de nuevo.

BUDA PEST, 55 (E. Salas).— Este año ha corrido sólo dos veces, en el Chile. En una venció a Pinta Roja y en la otra fue tercera de Judith. O sea, si esta prueba fuera en La Palma sus posibilidades serían muy grandes.

COPABANCA, 55 (R. Parada).— Décimacuarta el domingo en la de Heritage. No entonces.

ANTOINE, 54 (O. Olivares). — Este tiene opción pues tuvo tropiezos y se clasificó cuarto en la misma.

LAMINADOR, 54 (C. Ojeda).— Mejora en barro y tendrá muchos boletos.

RUFUS, 54 (O. Muñoz).— Bajó de serie y con 49 kilos acaba de entrar cuarto de Ilo.

ATKINSON, 53 (J. García). — Ha estado demasiado tiempo sin correr para tomarlo en cuenta.

SURE SURE, 51 (R. Montoya).— Otro que está bueno y se medirá ahora con inferiores. Place probable.

CUMPLIDORA, 50 (E. Suárez).— Falla cuando más opción parece tener. Nos aburrió y la eliminaremos sistemáticamente.

FAUBORIEN, 50 (A. Araya).— Gran barrero y a un peso cómodo. Si atropella a tiempo será un hueso duro al final. Quinto en la reunión pasada en la que se adjudicó República.

FRETILLON, 50 (M. Palma).— Son demasiado malas sus recientes actuaciones para otorgarle alguna opción.

CONZABER, 49 (E. Contreras).— Exactamente en el mismo caso.

SEGUNDITA, 49 (C. Paredes).— Muy buenas sus últimas carreras en La Palma y a nadie podría extrañar su victoria.

GRAN LORD, 45 (N. Vásquez).— En corral con Segundita y sin ninguna posibilidad al triunfo.

CAVENDISH, 48 (L. Fuentes).— No se presenta desde los primeros días de enero.

SWEET LIFE, 48 (H. Obregón). — Muy ligera la potranca y en este grupo que en geenral vale poco puede caberle alguna figuración.

SAN BLAS, 47 (L. G. Farmer).— Viene del Sporting, donde no figuró el domingo antepasado en un grupo modestísimo.

CARAS NUEVAS DEL TURF

ROMELIO SAN MARTIN

HACE ALGUNOS meses apareció en los programas oficiales el nombre de Romelio San Martín, como preparador. Oficialmente, es "aspirante". ¿Cuándo y cómo llegó al turf? Seguramente debe ser una pregunta que se hacen miles de aficionados que lo ven figurar en la lista de los entrenadores.

Pero San Martín no es nuevo en estas cosas. De 40 años de edad, mucho más de la mitad de su vida ha estado ligada al turf, aunque también ha realizado actividades deportivas. Fue atleta, futbolista profesional y campeón de pimpón... Pero, por sangre, tenía que terminar en la hípica... Su padre fue aficionado y, Romelio, en su juventud, fue un entusiasta de las carreras a la chilena. Dicen que tuvo hasta su hipódromo propio...

o—O—o

HA TENIDO varias veces caballos de carrera. Uno de los primeros que compró, se llamo Pendenciero. Por él, sufrió muchos dolores de cabeza. Se lo vendieron en 1.200 pesos, pero el traspaso o transferencia, se lo hicieron mal. Cuando fue a reclamar su propiedad, se halló con que no era dueño del caballo. Graves lío y dificultades. Total, tuvo que comprarlo dos veces. Por fortuna, le salió más que discreto el caballito, y tuvo la satisfacción de verlo ganar una carrera en que tomaron parte 40 animales. La carrera con más inscritos que se haya corrido en la historia del turf chileno.

o—O—o

ES DE POR ahí de Chimbarongo o San Fernando. Aprendió algo con Guillermo Valenzuela, pero mucho, de Juan Cavieres. Espera ser hombre feliz en la hípica, pues entusiasmo no le falta. Ayer mismo, estaba pletórico de optimismo: había recibido nada menos que seis nuevos pensionistas en su corral: el efectivo del Stud La Bastille, de uno de los hermanos Aguado, y que incluye a Le Bolide, Glencoe, y otros, entre los cuales hay dos ejemplares de la generación que debutará en enero de 1957.

ROMELIO SAN MARTIN, "cara nueva del turf". Colchagüino y discípulo del "Mago" Cavieres.

JOSE ULLOA, el más nuevo de los aprendices, obtuvo el domingo su primer triunfo con Flor de Canela. Es hermano de Pedro Ulloa, y a juicio de los expertos será un "astro"...

Zarathustra ganó ayer a 3 caballos franceses en Goodwood, G. Bretaña

GOODWOOD (Inglaterra), 2. —(UP). — Zarathustra, caballo de cinco años ganador del Derby Irlandés, propiedad de T. Gray, y montado por Harry Carr, derrotó hoy a tres competidores franceses para ganar la Copa Goodwood, premio máximo de la serie de cuatro días de carreras en esta localidad.

El vencedor terminó la carrera con medio cuerpo de ventaja sobre Bewitched III, montado por Serge Boullenger, al que siguió en tercer lugar, a 12 cuerpos de distancia Borghetto, propiedad de Alex Weiswiller y montado por Rae Johnston. No competían más que cuatro caballos.

Las apuestas pagaron 10-11, a dos a uno y cuatro a uno respectivamente. El total de premios ascendía a 4.200 libras esterlinas.

La prueba, de dos millas y cinco furlongs, estaba considerada como una competencia entre dos caballos Zarathustra, que además del Derby Irlandés, ganó el premio St. Leger, y Bewitched III, segundo en la Copa de Oro de Ascot.

Al principio de la carrera se puso a la cabeza Garigliano seguido de Borghetto en las dos primeras millas, con Bewitched III y Zarathustra, en tercer y cuarto lugares respectivamente. Pero tres furlongs antes de la línea de llegada, los últimos dos caballos se adelantaron a los otros dos y Zarathustra pasó al primer puesto en el último furlong con los que por su mayor resistencia en la pista blanda fue el primero en llegar a la meta.

JOSE ULLOA, DESTACA EN LA PROMOCION DE LOS APRENDICES 1956

José Ulloa es el nombre del aprendiz de jockey que el domingo pasado logró su primer triunfo en la hípica. Es hermano de Pedro, vino de la lejana localidad de Bulnes hace dos años y fue adiestrado para el manejo de los finos por Ernesto Inda.

Ulloa, conquistó el domingo una bonita victoria con Flor de Canela, mostrando aptitudes muy estimables. A juicio de la familia Inda, es uno de los mejores jinetes de la promoción 1956. "Será un astro sin discusión", dijo uno de los que el domingo vieron su triunfo con la potranca aludida.

RAMON MORLA, volverá a las pistas dispuesto a reeditar sus antiguos éxitos.

R. MORLA VOLVERA A RUTILAR COMO ASTRO DE LA FUSTA

Ramón Morla fué hace tres o cuatro años uno de los profesionales más sobresalientes de las pistas nacionales. En Viña del Mar, llegó a ganar tres y cuatro carreras en cada reunión. Después, en San Isidro, recitó sus éxitos como primera monta del corral Breque. Un buen contrato lo llevó al Perú, donde conquistó más de 40 triunfos en corto tiempo. Desgraciadamente, el clima le cayó mal y sufrió mucho de peso. Volvió a Chile para realizar un segundo intento de correr en el Perú. No pudo otra vez aclimatarse y de nuevo se le perdía.

Recientemente ha logrado poner sus pequeños al día y ahora se ha listo para comenzar a ejercer. Podrá actuar con 52 kilos y desde ayer estaba a disposición de los preparadores.

Morla, en tres años de actuación, ha ganado casi 200 carreras, sumando las que ha corrido en el exterior.

TRABAJOS de AYER en AMBOS HIPODROMOS

HIPODROMO CHILE

HIPODROMO CHILE
(Pista de arena de subida)

RIO SUBLE, R. Pérez, y GOOD BOY, aprendiz, 600 en 39 2/5, fácil el primero.
LOBO, A. Urrutia, 600 en 40.
OBELISCO, C. Benavides, y CILLERO, L. Toledo, 500 en 32, fácil Obelisco.
FIANZA, L. G. Farmer, 200 en 12 1/5.
JARCIA, J. Vilches, 400 en 26 3/5.
COMODATO, aprendiz, 400 en 26 2/5.
FLYN FOOL, R. Madariaga, y LOS ULMOS, H. Galaz, 400 en 25, llegaron iguales.
OSO POLAR, C. Benavides, 600 en 39, a voluntad.
NEDREY, F. Toro, 400 en 26, repitió montado por H. Salas, igual.
ESCONDIDO, M. Maturana, 400 en 25 3/5.
REMADOR, S. Véliz, 400 en 25 3/5.
ASCHIS, G. Retamal, 600 en 38 2/5.
DUR COSTA, C. Ojeda, 400 en 25 3/5.
DINAR, L. G. Farmer, 500 en 32.
SUPETAR, aprendiz, 400 en 26 3/5, a voluntad.
ESCOSES, G. Farmer, y CINCHAZO, M. Carrasco, 800 en 52 3/5, fácil el primero.
LILIACEA, G. Arancibia, 200 en 12 1/5.
ZENON, C. Ojeda, y LEONIO, aprendiz, 1.000 en 1.5, llegaron iguales.
HIGH DAY, C. Benavides, y POLO GRANDE, H. Salas, 800 en 51 2/5, llegaron iguales.
GENERAL DEAN, L. Tolero, 800 en 52.
RESFRIO, O. Castillo, 600 en 38 2/5.
MONTE VELOZ, J. Aravena, 500 en 31 3/5.
ZINO, A. Díaz, 400 en 25 3/5, repitió 25 2/5.
MANDATARIO, L. G. Farmer, 500 en 31 3/5.
MALA COMPRA, C. Paredes, 500 en 33, a voluntad.
SPADA GIRL, C. Farmer, 500 en 31 4/5.

(Pista de bajada)

ESCUDERO, L. G. Farmer, 600 en 37.
CIMERA, C. Benavides, 800 en 51 3/5.
CORONA, R. Castillo, 600 en 37 2/5.
EL BARQUERO, C. Ojeda, 600 en 37.

CLUB HIPICO

SAN JORGE, R. Madariaga, y COLOCOLITO, J. Escobar, 800 en 51, iguales.
ANGUILLE, J. Escobar, sin apuro, 700 en 48.
CAVONDISH, L. Fuentes, 600 en 38.
HARPON, P. Ulloa, 400 en 25.
PRELUDIO, M. Palma, 1.000 en 1.6 3/5.
TAITAO, C. Giráldez, 700 en 46 3/5.
AMERICAN GIRL, R. Serrano, 600 en 38.
GRAN MUSICO, O. Olivares, 400 en 25, repitió igual.
OSIRIS, E. Araya, 700 en 45 2/5.
VIDI, M. Yáñez, 400 en 26.
DISTANTE, M. Yáñez, 700 en 44 3/5.
LORD COLLINS, E. Contreras, 1.000 en 1.6.
TEOSOFO, J. Escobar, 700 en 44 2/5.
GALGO DE ORO, M. Yáñez al carrerón, 800 en 56.
COMANDANTE, H. Obregón, 1.000 en 1.8 2/5.
FERNET, A. Salazar, y EL INTERAMERICANO, E. Núñez, 700 en 46 3/5, Fernet tres cuerpos.
POLICARPA, E. Araya, 400 en 25.
FREGONAR, A. Núñez, y PLANA ROJA, J. Escobar 1.000 en 1.6, Fregonar, dos cuerpos.
ME ESTAFA, aprendiz, 700 en 45.
OLIVO, J. Escobar, a voluntad, 700 en 48.
WHANG HO, O. Muñoz, 600 en 38 2/5.
JALISCO, J. Escobar, a voluntad, 1.000 en 1.5 3/5.
OTORO, S. Allende, 600 en 37 3/5.
NANKIN, O. Muñoz, 700 en 45 4/5.
CHAMBELAN, O. Olivares, 800 en 50 2/5.
NITCHEVO, J. Chamorro, 400 en 25.
ANGOLINO, B. Gatica, 600 en 52 3/5.
CIRILO, M. Guerrero, 1.200 en 1.22.
PALADIN, J. Escobar, sin apuro, 1.000 en 1.8.
ANTILOPE, A. Salazar, 600 en 38 3/5.
TETIS, O. Muñoz, 500, sin apuro, en 31 4/5.
OSTENDE, E. González, 500 en 32 3/5.
EL BAESSA, M. Reyes, 600 en 38 3/5.
COPABANCA, A. Parada, 700 en 45 2/5.
CIPRIO, O. Muñoz, 700 en 45.

SINDICATO PROFESIONAL DE PERIODISTAS DE LA EMPRESA "LA NACION" S. A.

ELECCION COMPLEMENTARIA DE UN DIRECTOR

En Santiago a 31 de julio de 1956, ante la presencia del Inspector del Trabajo, don Max Donoso, se efectuó la elección complementaria de un director, salliendo elegido don Tomás Murray Malbrán.

La mesa directiva quedó constituida de la siguiente forma: Presidente, Sr. Eugenio Tuzia Rojas; secretario, Sr. Tomás Murray Malbrán; tesorero, señor Guido Moscheni Bratosch; directores, Sergio García-Moreno y Oscar Moya Serrano.

Se hace la presente publicación, de acuerdo con lo que estipula el artículo 376 del Código del Trabajo.

EL SECRETARIO

¡HAGA UD. UN BUEN NEGOCIO!
CON SUS AMISTADES, ESCUELAS Y OFICINAS; CARGANDO SUS LAPICERAS PASTA.
SOLICITE PRECIOS DIRECTAMENTE AL FABRICANTE.
REEMBOLSOS
JAMCE M. R.
CLASIFICADOR 154
FONO: 63943
SANTIAGO.

Aliviol

SEMILLA ALFALFA
ALTA SIERRA
PERUANA
PURIFICADA
ENTREGA INMEDIATA
CONSULTE PRECIO
Y CONDICIONES DE PAGO A:
MENICHETTI HNOS. Y CIA.
Santa Rosa 3280 - Fonos 51315-52557
— SANTIAGO —

La Academia Literaria de la Escuela Naval

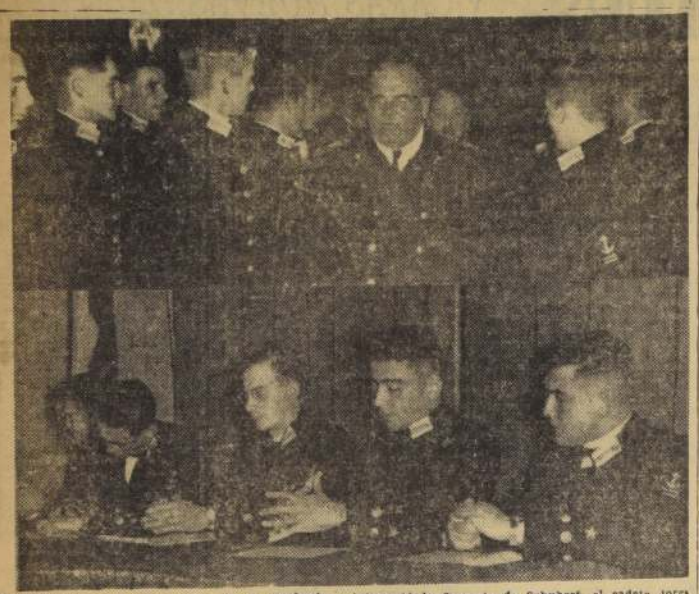

VALPARAISO.— Con una sesión de la Academia Literaria de la Escuela Naval "Arturo Prat" se iniciaron los actos en celebración del 138.o aniversario de la fundación de ese establecimiento. En la sesión, rindió un homenaje a la Escuela, el presidente de la Academia, brigadier Jorge Martínez Busch; leyó un trabajo intitulado "Creación", el cadete Eduardo Cabezón Contreras; se refirió a la formación deportiva el brigadier Rubén Scheihing Navarro, una leyenda de Ecuador estuvo a cargo del cadete de ese país, Jorge Pareja Cucalón; al piano interpretó la Serenata de Schubert, el cadete Jorge Bastias Alvarado; un trabajo sobre Chile y el mar leyó el cadete Tito Meya Hernández, y el cadete colombiano Julio Vargas Correa recitó la poesía original "Gratitud", y se refirió al folklore de su patria. En los grabados, arriba, el Comandante en Jefe de la Primera Zona Naval, contralmirante Jorge Escobedo Díaz, llega para asistir a la sesión de la Academia Literaria. Abajo, la directiva de la Academia, brigadieres Jorge Martínez, Patricio Cifuentes, Fernando Beltrán, Jorge Fabry y Sergio Hurtado.

Más de 200 millones de toneladas de mineral de hierro tienen las minas de "El Algarrobo"

Por Alfredo Hoppe, Enviado Especial de LA NACION

VALLENAR, julio 28 de 1956.— Esta zona constituye para la minería nacional la fuente hasta ahora más importante de reserva de fierro, aparte de otros elementos, tales como cobre, plata, oro, cuarzo, vestigios de uranio, etc.

Reside aquí desde 1911 don Carlos Marx Mendel, un infatigable explorador y técnico minero, que vino por esos años desde su tierra natal de El Palatinado, Alemania, para hacer reconocimientos de fierro, por cuenta del gigantesco consorcio "Gutchoffungshütte y W. H. Müller", actual propietario de El Algarrobo, yacimiento en que los técnicos han cubicado doscientos millones de toneladas de mineral, y es la más grande reserva que se conoce en toda la costa del Pacífico americano.

Don Carlos Marx es de esos hombres típicos de la formación universitaria alemana de fines del siglo pasado, y en su conversación exterioriza el espontáneo humor y chispa de quienes nacen y viven en tierras de generosos vinos. El Algarrobo es tesoro minero que sigue ciudando a nombre de sus representados como cosa propia, y al mismo tiempo es el éxito de su vida.

"Ahí —nos dice— hemos invertido veinte millones de pesos oro de seis peniques sólo en reconocimientos. Los trabajos en el mineral han sido dirigidos por los más famosos expertos del mundo, y hasta la fecha se han efectuado 38 perforaciones "a diamante", con una profundidad de quinientos metros promedio; en total, la extensión de ellas alcanza a más de dos kilómetros, en todas direcciones. Una de éstas forma columna de doscientos metros de fierro puro, y en su pie aún hay evidencias concretas de que continúa a mayor hondura. Basta señalar que esta perforación es la más grande y poderosa que jamás se haya hecho en todo el continente americano."

RECONOCIMIENTO DE ALTA LEY.— "Estos reconocimientos de que hablábamos —agrega el señor Marx— fueron llevados sistemáticamente en secciones de cincuenta en cincuenta metros. Y dieron como resultado setenta millones de toneladas de hierro del tipo exportación, con leyes superiores al sesenta por ciento. Pero expertos de la talla del geólogo doctor Brüggen estiman que hay unos doscientos millones de toneladas de mineral posible. Estas cifras objetivas son las más elocuentes demostración de las enormes posibilidades que tiene el país en este rubro de actividades.

"Quiero recordar —agrega— que la firma Gutchoffnungshütte y W. H. Müller tenía desde 1910 expertos en Chile, que recorrieron todos los minerales de hierro, concentrando sus actividades posteriormente en El Algarrobo. Lo fundamental para ellos es tener una reserva como ésta para utilizarla en el Ruhr, donde poseen los mejores y más grandes depósitos de carbón."

POLITICA MINERA PARA EL FUTURO.— Nuestro entrevistado agrega: "Los tiempos han cambiado desde que iniciamos los primeros trabajos, y Chile cuenta con una sólida industria del acero. Es por tal motivo que quiero indicar que El Algarrobo debe mantenerse como reserva para la producción nacional futura, ya que, contrariamente a lo que se cree, los recursos de fierro del país no son inagotables. Recordemos que los yacimientos de este tipo se concluyen rápidamente. Tenemos un ejemplo en El Tofo: donde antes hubo considerable riqueza, hoy no queda más que un hoyo. El Romeral tiene una existencia muy limitada, que alcanza a los 18 millones de toneladas, y su agotamiento está próximo. Es indispensable, entonces, que el Gobierno haga poner en marcha una política de mantención de las reservas; es claro que, en el caso de El Algarrobo, no debe dejarse de lado a la firma alemana que ha hecho tan cuantiosas inversiones."

OTROS YACIMIENTOS.— "Existen en la zona de Vallenar otros yacimientos de fierro —manifiesta el señor Marx—. Entre éstos cabe mencionar, por su importancia, los de Cristales, Huantemé, Cerro Colorado, La Liga y Ojos de Agua, que al ser explotados racionalmente crearían una enorme fuente de riqueza nacional."

PLANTA DE VALLENAR.— "La presencia de tanto mineral —agrega el señor Marx— justifica plenamente que la Caja de Crédito Minero construya una planta de lixiviación aquí. Tenemos en cuenta que sólo El Algarrobo consulta una producción anual de 3 millones de toneladas de mineral. Además, hay setenta millones de toneladas de mineral visible; de las cuales veinte millones se cubicarían al empezar las faenas. Con los otros setenta millones se llegaría a tener una reserva visible de 90 millones de toneladas, o sea, aproximadamente material para 30 años de trabajo.

"Vallenar dispone, además, de agua suficiente para abastecer a esta industria, con los terrenos apropiados para ello en las inmediaciones mismas de la ciudad. Ahora la instalación de minas, ferrocarril, habilitación del puerto de Sarco, requerirían una inversión aproximada de 200 millones de pesos oro de seis peniques, los cuales se recuperarían con el producto de esos simples 90 millones de toneladas de mineral visible.

"Para darse cuenta de lo que son tres millones de toneladas de mineral, basta tener presente que deben enviarse diariamente al centro productor diez mil toneladas diarias, lo que significará mantener una enorme flota de camiones y vagones ferrocarrileros."

OTRAS POSIBILIDADES.— "Hay que tomar en cuenta, por otra parte —dice nuestro entrevistado— que la actual planta de Domeyko está próxima a paralizar por agotamiento de los recursos que la abastecen. Entonces es indispensable reemplazarla por una de lixiviación aquí en Vallenar. Para este objeto, la Caja de Crédito Minera dispone en esta ciudad de una cancha adecuada, de personal técnico y comercial idóneo. Asimismo, se tiene un apreciable excedente de energía eléctrica, proveniente de la Empresa Nacional de Electricidad. Entonces —dice el señor Marx— ¿qué faltaría para llevar a cabo la instalación? Solamente construir los estanques para traer los ácidos.

"Y lo principal para concretar esta obra es que se tiene millones de toneladas de cobre de alta ley, abundancia en la zona de Vallenar", termina manifestándonos el señor Carlos Marx.— (ALFREDO HOPPE, enviado especial).

Alcalde de Talagante, señor ROBERTO TORRES MIRANDA, que fue objeto de un homenaje popular el 29 de julio ppdo.

Homenaje en Talagante para Alcalde y ediles

TALAGANTE. — Excepcionalmente lleve asumió el almuerzo en homenaje al Alcalde, señor Roberto Torres Miranda, y a la misma municipal, efectuado el domingo 29 en nuestra ciudad, con la concurrencia de alrededor de cien personas, estando presentes los señores Sergio Recabarren y Arnaldo Rodríguez Lazo, presidentes de la capital, y otras personalidades de las comunas vecinas. La mayoría municipal la formaban los señores Roberto Torres Miranda, Alcalde, y los regidores Fernando Ochagavía, Lucas Pérez y Andrés Vargas W. Se rindió homenaje especial a la esposa del señor Torres, señora Luisa de Torres, entregándosele un hermoso bouquet de flores por la esposa del Gobernador del departamento, señora Lilia de Mera.

Ofreció la manifestación el señor Francisco Guajardo Fajardo, quien hizo entrega de una artística cigarrera de plata, como dicatoria del pueblo para el señor Roberto Torres Miranda.

Le siguieron en el uso de la palabra, el diputado Arnaldo Rodríguez Lazo, regidor Fernando Ochagavía, Alcalde de Peñaflor, Sergio Venegas; Gobernador, Héctor Mera; ex Ministro y parlamentario, Sergio Recabarren; cerrando el final el señor Torres. (HECTOR PUMARINO S., enviado corresponsal.)

MOVIMIENTO DE VAPORES

LLEGAN

Hoy:

SANTA MARGARITA, de Nueva York.
BREITENSTEIN, de Talcahuano.
SAN FERNANDO, de Iquique.
ASTRID BAKKE, de Oslo.
JEANETTE, de Antofagasta.

Mañana:

PUNTA ARENAS, de Buenos Aires.
ANTOFAGASTA, de Arica.

SALEN

Hoy:

PEHUI, para Estocolmo.
PINA, para Iquique.
BREITENSTEIN, para Hamburgo.
SANTA MARGARITA, para Nueva York.

Mañana:

ANTOFAGASTA, para Puerto Montt.

UNA SOLA HUELGA HUBO EN EL 1er. SEMESTRE EN PROV. DE VALPSO.

VALPARAISO.— Una sola huelga se ha producido en el primer semestre del presente año en toda la provincia, según informó ayer la Inspección Provincial del Trabajo. La huelga afectó a la industria Said, de Quillota.

En el año pasado, se estima que en el mismo período, el número de huelgas llegó a cinco.

ZAFO EL "TARAPACA" EN PTO. DE CALDERA

VALPARAISO.— A las cuatro de la mañana de ayer zafó el vapor "Tarapacá", de la Corporación de Fomento de la Producción, que se encontraba encallado en la Punta Caleta, a la salida del puerto de Caldera.

El barco zafó por sus propias máquinas.

Nombrado en propiedad el Superintendente de Aduanas, señor Ugarte

VALPARAISO. — Quedó totalmente cursado el nombramiento de don Alfonso Ugarte Larrain, como Superintendente de Aduanas en propiedad. El señor Ugarte desempeñaba ese cargo, desde hace algún tiempo, en calidad de suplente.

Actualmente el señor Ugarte Larrain se encuentra visitando el puerto de Arica en cumplimiento de un acuerdo de la Junta General de Aduanas y para estudiar los problemas relacionados con ese servicio en la ciudad fronteriza norteña.

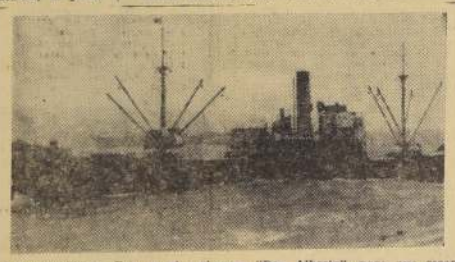

VALPARAISO.— Este es el carbonero "Don Alberto", nave que escapó milagrosamente, al recibir una oportuna ayuda de periodistas porteños, como informamos en nuestra edición de ayer. En el temporal del miércoles, el "Don Alberto", como se puede apreciar en el grabado de arriba, se encontraba a unos veinte metros del muelle Barón. Su situación se hizo peligrosa debido a la mar gruesa, y periodistas que en ese momento cumplían labores informativas debieron proceder a soltarle las espias al barco para que éste pudiera zarpar.

Poderosa emisora tendrá el Norte cuando se inaugure Radio de Arica

ARICA.— La radio local Morro de Arica se convertirá en una de las más poderosas y modernas estaciones del continente. Para imponerse de la transformación a que será sometida la emisora, que es una filial de Radio Corporación, perteneciente al Banco del Estado, ha viajado hasta acá el vicepresidente de esta última, señor Raúl Mujica, acompañado del consejero-diputado don Jorge de la Fuente.

En la actualidad las radios peruanas y bolivianas se oyen en la ciudad y la zona con mayor claridad que las emisoras chilenas debido a que tienen una potencia muy superior.

Se ha sabido que, por su parte, el gerente de Radio Corporación en Santiago, don Andrés Moreno, ha estado pendiente de obtener todas las facilidades para que este proyecto sea impulsado con la mayor celeridad y con excelente conducción técnica.

La radio de Arica ha sido una de las aspiraciones más preferidas del Excmo. señor Ibáñez del Campo y a su iniciativa patriótica se debe el que se haya entregado la realización de este propósito a Radio Corporación.

En la actualidad se está consiguiendo la cesión de una faja de terreno en el camino a El Chinchorro, con el objeto de instalar la moderna planta, muy cerca de la Central Termoeléctrica de Arica.

Autoridades de Radio Corporación han manifestado que, con esta emisora, se quiere convertir la ciudad de Arica en una especie de "capital radial de la zona norte de Chile".— (HUMBERTO CROSSA, corresponsal).

Breves del País

LOS MUERMOS.— La escuela de esta localidad tendrá dentro de algunos meses más un edificio nuevo, con cuatro salas de clases, una de ellas destinada a taller para el grado vocacional.

PARRAL.— Un nuevo departamento de lavandería y cocina tendrá dentro de poco el Hospital "San José", en cuya construcción se ha invertido alrededor de 30 millones de pesos.

TOME.— Agua potable en abundancia tendrá el sector de la calle Noguera entre Egaña y O'Higgins, cuando se verifique el cambio de una cañería de mayor calibre que reemplazará a la antigua, que estaba seriamente deteriorada.

TEMUCO.— Un aporte de doce millones se ha girado a esta ciudad para la continuación de las obras del correo.

Consejo del Cobre de O'Higgins se opone a proyectos electoreros

RANCAGUA.— El jueves se reunió el Consejo Consultivo del Cobre de O'Higgins, con asistencia de la mayoría de sus consejeros, prosiguiendo el estudio para la instalación de varias industrias de importancia, entre ellas la Fábrica de Azúcar de Remolacha, Frigoríficos, ampliación de otras fábricas y la extensión de las zonas de cultivo de tierras para una mayor producción agrícola.

Una comisión compuesta de cinco consejeros informó sobre todas las solicitudes presentadas al Consejo y que en conjunto necesitan más de mil millones de pesos para ser puestas en marcha, para lo que se cuenta por ahora con sólo ochocientos sesenta millones de pesos, correspondientes a los fondos de la Ley del Cobre para 1957.

El Consejo, por la unanimidad de sus miembros, resolvió notificar el acuerdo anterior, oponiéndose terminantemente al proyecto del diputado señor Baltazar Castro que destina cerca de trescientos millones de pesos para construcción de liceos y escuelas, cercenando los fondos para industrialización de la provincia que administra la CORFO, de acuerdo con la Ley del Cobre.

Dicen los consejeros que, de seguir las iniciativas de los parlamentarios con sus proyectos electoreros, no se justificaría la Ley del Cobre ni el Consejo Consultivo del Cobre. Se quiere con ello evitar los meses precedentes y que para ese objeto el señor Castro debiera recurrir a los fondos de la Ley del Cobre que administra el Ministerio de Obras Públicas, que, según informaciones han estado siendo destinados a otras provincias, con perjuicio para O'Higgins.— (FERNANDO LUCERO A., corresponsal).

Expertos de ICARE visitarán hoy a la Universidad Católica porteña

VALPARAISO.— Siete expertos norteamericanos que se encuentran a cargo de los Cursos de las Jornadas de Estudio de la Función del Empresario, en las que participan más de 40 dirigentes de actividades comerciales y productoras del país, serán recibidos hoy por la Universidad Católica de este puerto.

El grupo de siete expertos a cargo de estas jornadas —que por primera vez organiza en Sudamérica el ICARE— está compuesto por los catedráticos Planty, Newman, Mendenville, Huegy y Matz, y por los hombres de negocios Harold Scherr y John Slezak. El señor Slezak llegó solamente ayer a Santiago para integrarse a la dirección del curso de ICARE y se referirá a las relaciones humanas dentro de las industrias.

Mañana, los profesores y alumnos de las Jornadas de Estudio sobre la función del empresario serán agasajados con una comida que les ofrecerá la Municipalidad de Viña del Mar, en el Hotel O'Higgins.

HASTA NOVIEMBRE HAY AGUA EN L. PEÑUELAS

VALPARAISO.— Hasta noviembre tiene ahora agua el lago de Peñuelas, asegurándose, de este modo, el abastecimiento de ese vital elemento para el sector alto de este puerto y Viña del Mar.

Con las últimas lluvias, el embalse total del lago ha llegado a 1.400.000 metros cúbicos. Este embalse, según se supone, aumentará considerablemente, pues la Estación Meteorológica de la Armada informó que esta temporada invernal se presenta mucho más lluviosa que la anterior.

Dirigentes del comercio se reunirán en Valparaíso

VALPARAISO.— Hoy se inicia la reunión anual de Dirigentes del comercio, con motivo de la asamblea general ordinaria de socios de la Cámara Central de Comercio, entidad que agrupa a las 50 Cámaras de Comercio y Asociaciones de todo el país.

Asisten a esta reunión delegaciones de las Cámaras de Arica a Magallanes y de las Asociaciones Nacionales de Importadores, Exportadores, Armadores y Aseguradores, y agrupaciones de comerciantes mineristas detallistas, como el Sindicato Profesional de Dueños de Establecimientos Comerciales de Chile, la Liga de Comerciantes Minoristas, etc.

Como el año pasado se eligió el consejo ejecutivo por dos años, en esta oportunidad no habrá elección, pero se ha procurado aprovechar la concentración de dirigentes de todo el país para estudiar numerosos temas que interesan profundamente a la economía nacional.

El trabajo se dividirá en diversas comisiones, sobre las siguientes materias: problemas de cambios, cuestiones tributarias, relaciones entre comercios mayoristas y detallistas, créditos, intervención del Estado y coordinación gremial.

Además, en el almuerzo de camaradería que se celebrará en el Hotel Miramar mañana, a las 13 horas, el presidente de la Cámara Central, don Hernán Elgueta, hará, como se acostumbra en esta oportunidad, un análisis completo de la posición del comercio frente a la situación económico-social del país.

ACTIVIDAD CULTURAL EN VALPARAISO Y VIÑA

ARTES PLASTICAS.— Fueron otorgados los premios por el XXVI Salón de Artes Plásticas, discriminándose el premio de honor a Ciro Silva. El primer premio de pintura al óleo lo obtuvo Camilo Carrizo; el primer premio de pintura acuarela, Mimi Real de Valenzuela; el primer premio de escultura, Horacio Sepúlveda.

LOS ESPECTACULOS DE HOY EN VALPARAISO

AVENIDA (5184).— Tres lanceros de Bengala, Danza de libertad, Un mal paso y Una ventana sobre el camino.

CARRERA (7489).— Viernes popular.

CARRERA (QUILPUE — 417).— Tambores salvajes y Pánico en Singapur.

CENTRAL (7352).— Yo, el jurado, y Vértigo del crimen.

CONDELL (2037).— El secreto de su felicidad y Con fuego en la piel.

COLON (2943).— Agente 714.

IMPERIO (4567).— Amor envenenado.

METRO (2111).— El bufón del rey.

MUNICIPAL (VIÑA — 81739).— Vida y música de Benny Goodman.

OLIMPO (VIÑA — 81380).— Abbott y Costello contra la momia y Música y lágrimas.

ORIENTE (VIÑA — 85679).— Líderos perdidos y Agregados.

PACIFICO (6057).— Los tres amores de Lola.

REAL (2640).— El cura Lorenzo.

RIALTO (VIÑA — 81906).— Lo que el viento se llevó.

RIVOLI (2268).— Gunga Din, Profanadores de tumbas y Cuando una mujer se atreve.

REX (VIÑA — 85060).— Al este del paraíso.

VALPARAISO (5522).— En los puentes de Toko Ri.

VELARDE (VALPARAISO - 4654).— Veinte mil leguas de viaje submarino.

VELARDE (QUILPUE — 342).— En reparaciones.

VICTORIA (3778).— El mar desnudo y Oro y sangre.

NOTA.— Los números entre paréntesis corresponden al teléfono de cada sala.

FRAZADAS Y TOALLAS

VENTA EXTRAORDINARIA A PRECIOS DE FABRICA

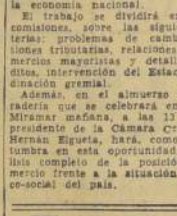

FRAZADAS 1 1|2, doble faz, desde .. .. $ 4.000
FRAZADAS 1 1|2, color .. 2.000
FRAZADAS 1 1|2, color falladas 1.100
BATAS baño, damas y caballeros.
TOALLAS, desde 150
SABANAS baño, desde 1.250
TOALLAS, todos los tipos, 10% y 20% más barato que en otra parte.

Compras desde 6 toallas, solicite descuento especial.

DEPOSITO FABRICA "TEXTIL RENCA"
MAC.IVER 96 - SANTIAGO

HOY MOSTRARAN SITIOS QUE SE DESTINARAN AL ESTADIO MONUMENTAL

QUINTA NORMAL.— A las 12.30 de hoy, en el edificio de la Municipalidad de esta comuna, se verificará una reunión que ha sido convocada por el señor Alcalde, con el objeto de dar a conocer los antecedentes del proyecto pro Estadio Monumental.

En esta oportunidad se invitará a los asistentes a una visita a la Quinta Anita, donde se tiene proyectado proponer oficialmente la instalación de este grandioso campo deportivo que servirá para los encuentros de fondo del Campeonato Mundial de Fútbol de 1962.

A continuación, las autoridades, dirigentes deportivos y periodistas invitados serán agasajados con un coctel.— (El corresponsal).

Grave el problema del carbón en Punta Arenas

PUNTA ARENAS.— Esta ciudad vive ante una angustiosa situación, planteada por el drástico racionamiento que ha sido necesario establecer debido a que la planta generadora de lectricidad no puede proveerse de carbón suficiente para mantener una reserva mínima de ocho días. Por su parte, los camioneros no cooperan al llamado de las autoridades para proveer a la usina de carbón, lo que también ha dejado a las casas de Punta Arenas sin combustible para atender la calefacción.

Las autoridades han celebrado reuniones diversas; pero no se vislumbra solución alguna para conjurar rápidamente esta crisis. Una de las medidas aconsejadas sería la de obtener que un transporte de la Armada trajese un cargamento de carbón para satisfacer en parte las necesidades locales. Por su parte, el Intendente declaró:

—Si no se recibe la espontánea colaboración de los camioneros y la situación se agrava aún más, no trepidaría en pedir al Gobierno autorización para declarar zona de emergencia toda la provincia, requisando los camiones para utilizarlos en el aprovisionamiento de carbón a la ciudad y a la planta eléctrica."

Los diarios han debido modificar su horario de trabajo debido al racionamiento metódico y las radios suspenderán sus transmisiones por la misma causa.

Los trastornos que esta grave situación provoca en el comercio y la industria perturban paradojalmente la actividad de la zona, donde hay abundancia de carbón a escasa distancia de la ciudad. — El corresponsal.

Un propietario obstruye en Rengo adelanto local

RENGO.— La Municipalidad acordó iniciar en dos meses más la demolición de los predios del costado norte de la Plaza de Armas, que ya son de su propiedad. De este modo se proyecta acelerar la expropiación de dicho costado, que después será ocupado por un moderno edificio que hará posible la prolongación de la Avenida Bisquertt hasta unirla con la calle Urriola.

Todos los propietarios del sector han llegado a un acuerdo en relación con el precio que van a recibir por las expropiaciones, a excepción del señor Atilio Giacometto, que no ha querido reducir de diez y medio millones el valor de su propiedad, lo que ha provocado entre los habitantes de esta progresista ciudad comentarios desfavorables en contra del obcecado dueño del predio.— (HUGO PEÑA Y LILLO, corresponsal).

YA TIENE AMBULANCIA HOSPITAL DE PETORCA

PETORCA.— Autoridades y numeroso público acudieron al acto de entrega de la ambulancia del Hospital. Hizo uso de la palabra el jefe de la IV Zona, doctor Carlos Zalomn Rex, que dijo que el vehículo entregado sería una herramienta que facilitaría el ejercicio de la profesión médica, porque uniría al doliente con el hospital en el menor lapso posible.

Agradeció la valiosa donación el director del Centro de Salud de Petorca, doctor Víctor Díaz Vergara. Después de la bendición del carro, la concurrencia fue invitada a visitar la construcción del nuevo Hospital y a un coctel.— (HUERTA, corresponsal).

MAYOR MATUS MELENDEZ TRASLADADO A STGO.

QUILLOTA.— El Jefe de la 12.a Comisaría de esta ciudad, mayor Sergio Matus Meléndez, acaba de ser trasladado a la Dirección General de Carabineros, Sección Orden y Seguridad, como reconocimiento a su notable labor policial.

La actuación del mayor señor Sergio Matus Meléndez en Quillota, fue acertada y reconocida por las autoridades y todos los sectores de la ciudad y de la zona. Suplió con tino la carencia enorme de personal para el mantenimiento de la vigilancia de la población, disponiendo turnos especiales y haciendo rendir a la tropa al máximo para satisfacer las justas exigencias del vecindario.

Hoy a mediodía el mayor señor Matus Meléndez, hará entrega de la Comisaría de Quillota al capitán Germán Piderit, oficial que lo reemplazará mientras no sea designado el nuevo titular de esta unidad policial.— (CARLOS JIMENEZ SALINAS, Corresponsal).

MARCAS COMERCIALES

Marcas comerciales solicitadas del 13 al 28 de Julio, inclusive.

Santiago, 1.o de Agosto de 1956.

Clase 4.—Metales, cerrajería, ferretería.—"CUID-BILLET", "UNILOCK", "E N", "FAIR" (2 etiquetas), "VICTOR", "LICOFIN".

Clase 7.—Piedras elaboradas, cementos.—"SOMAP".

Clase 8.—Arboles y vegetales.—"SACOL".

Clase 15.—Pieles y cueros curtidos. — "POLIAFIL".

Clase 19.—Aceites y grasas lubricantes. — "DETROIT", "M. G.", "CAZADOR", "ESROLKO".

Clase 20.—Adhesivos, pinturas. — "P", "SUNNY", "CUIROLA", "CUIROL", "POL", "MIURA", "COLORCRET", "CERELASTIC", "AURINOL".

Clase 21.—Productos para lavar y limpiar. — "PERLINA", "RADIOLINA", "ESMERALDA", "LA CHILENITA", "POL", "LIP", "TIFON", "SELO BRINDO", "RASCH", "SOLARINE", "CABO-SAPOL", "OSITO", "INVENCIBLE", "OSO BLANCO", "OSITO BLANCO".

Clase 26.—Escobas, plumeros. — "POLIAFIL", "CENTAURO".

Clase 28.—Herramientas, cuchillería. — "MARGARITA", "EL ADARGA", "RIVER'S".

Clase 29.—Máquinas de coser, etc. — "ZIG-ZAG", "PHILCO", "SUMMIT", "NAGOYA", "CHITODA", "EDWAERD", "MUNDIAL", "KATA", "F.A.G.A.", "QUINCIA", "NATACHA", "FAGA", "VICTORIA", "FANOY", "JAGUAR".

Clase 31.—Máquinas para imprimir y escribir. — "ROYAL".

Clase 33.—Aparatos de calefacción, alumbrado. — "GAGGIA", "VICTOR".

Clase 34.—Refrigeradores, filtros. — "PUROLATOR", "MICRONIC".

Clase 36.—Maquinaria y vehículos. — "I.R.P.A.", "SPRADERS", "VICTORIA".

Clase 37.—Radios, teléfonos. — "INDUSTRONIC", "COLLINS".

Clase 40.—Recipientes de madera, etc. — "FLEXTENE", "F.A.G.A.", "ETIQUETA".

Clase 41.—Recipientes de vidrio, etc. — "VICTORIA".

Clase 42.—Muebles metálicos y de madera. — "SUR ECONOMIC", "MUNDIAL".

Clase 43.—Hilos e hilados. — "POLIAFIL", "LANANET", "FABRILAN", "LANABEL", "LANAVIDAD", "CHAMPION".

Clase 45.—Telas y tejidos. — "FLEXTENE", "POLIAFIL", "LANANET", "LANABEL", "LANAVIDAD", "BEMSILKIE", "INDANTHREN", "ETIQUETA".

Clase 46.—Ropa de cama, etc. — "POLIAFIL", "INDANTHREN".

Clase 47.—Ropa de vestir. — "SUBELFLI", "HATTIE CARNEGIE", "MENPHIS", "POLIAFIL", "VICTORIA", "FLAG", "SUPER-FORM".

Clase 48.—Artículos de pasamanería, botonería. — "POLIAFIL", "RONIS".

Clase 50.—Calzado. — "RITZ", "RITZ", "AGRIMELCO", "CIRCE".

Clase 51.—Sombreros. — "HARD BOILED".

Clase 56.—Instrumentos de tocador. — "POLIAFIL", "7 CORONAS".

Clase 57.—Productos de perfumería y tocador. — "BRILLANOR", "POLIAFIL", "RHAPSODY", "QUICK", "OSO BLANCO", "OSITO BLANCO", "BIOCEL", "CERA ASEPTINA", "MOUSSE DE CREME", "CIRE ASEPTINE", "CREME TOKALON NON GRASSE", "CREME TOKALON GRASSE", "ESCUDO".

Clase 60.—Leche y productos de lechería. — "DOMO".

Clase 61.—Alimos y condimentos. — "ETIQUETA", "SABROSOL", "SABORIZER", "SACOL", "PEHOWA".

Clase 62.—Productos vegetales comestibles. — "SACOL".

Clase 63.—Harinas, fideos. — "ECCO", "SACOL", "SANTA ANA".

Clase 64.—Conservas alimenticias no dulces. — "SOUTH PACIFIC", "CORONA", "CLUB", "DIALUZ".

Clase 65.—Té, café, yerba mate. — "CAFEINST", "BOM", "SELVA", "GUIMARAES", "PENACHO", "ECCO".

Clase 66.—Galletería, confitería, etc. — "CATALINA", "RICOLATE", "COCOLATE", "E. STEIN", "CRUSHITO", "BUBBLE GUM", "SACOL".

Clase 67.—Alimentos para niños y enfermos. — "POLIAFIL", "DOMO".

Clase 68.—Bebidas analcohólicas. — "CRUSHITO".

Clase 69.—Vinos y licores. — "HUNTER'S", "PORVENIR DE HUECHURABA", "BRANCA", "COLO-COLO".

Clase 70.—Alimentos para animales. — "SACOL", "DIALUZ".

Clase 73.—Talabartería, maletería. — "POLIAFIL", "MATERNITY".

Clase 75.—Medicinas y productos químicos y farmacéuticos. — "ULTROX", "ESPONJO", "RELAXIT", "CARRUGAN", "MAXITON", "HALOTESTIN", "AMPHENONA", "ASTEROL", "TOPOSOL", "ROSALIN", "BIOCITIN", "EPIKURE", "LEPICORTEN", "LEPICORTIN", "DELTALONE", "DONASIL", "SIMILIA", "CETADIOL", "ROVAMYL", "TA-NEOTRAT", "EXOFENIL", "KLIM", "VESPER", "SOLURIL", "PANTOL", "DRIAL", "N-24", "TARLAN", "HEMOGAL", "DRALAC", "EUFORAL", "PLUMA", "NIDASA", "CONOS", "SUPOS", "TEMOS", "CYCLOS", "DISTONOS", "TEM", "BIOCEL", "CIRE ASEPTINE", "ARTEL LONE", "ARTHRORVAL", "PREDNORIL", "TONORVAL", "AMIOCAINA", "BAENA", "MARVACAINA", "MEPRLCAINE", "MEPRYLCAINE", "NOBICAINA", "ORANA", "SELCAINA", "DELTASONA".

Clase 77.—Instrumentos médicos, etc. — "MARIL", "FERRI", "CHIC", "TELETRON", "INDUSTRONIC".

Clase 79.—Aparatos cinematográficos y fotográficos. — "OZAKA", "TELETRON", "INDUSTRONIC".

Clase 80.—Instrumentos acústicos y musicales. — "EMARCY".

Clase 81.—Artículos de escritorio, impresos. — "SON", "POLIAFIL", "EQUIMSA", "KONKI", "PARA CARNES SANTANDER", "TRI", "ESTADIO", "FOOT-BALL", "TECIAS", "LA PLANCHA VUELA", "EL VOLTORIO UNIVERSAL".

Clase 82.—Publicaciones periódicas. — "SUENOS", "PINGUINO", "KOSMOS", "DELICIAS", "PLUMA Y LAPIZ".

Nombres de establecimientos industriales y comerciales

"ARTYFUNO", establecimiento industrial y comercial de muebles, lámparas y objetos artísticos; "LOBOS MARINOS" y "FIESTA", botillerías, en la provincia de Valparaíso; "REY", establecimiento industrial y comercial de artículos de aseo; "SANTA ANA", establecimiento molinero; "SHORTHORN GRILL", y restaurant, en la provincia de Santiago; "CENTRAL", central técnica de estudios industriales; "INTRA", establecimiento de importación y exportación, en todas las provincias de Chile; "HERMEL", establecimiento de sastrería, confecciones y ropas de vestir, en la provincia de Concepción; "INTRA", establecimiento comercial de turismo y cambio en la provincia de Santiago; "PANTERA", tostaduría y depósito de café, en las provincias de Ñuble, Arauco, Malleco, Bío-Bío y Cautín; "INCAL", establecimiento comercial de instalación de calefacción central y sanitarios, en la provincia de Santiago; "MENPHIS", establecimiento industrial y comercial de artículos de la clase 70; "COT", agencia de turismo y cambios, en las provincias de Coquimbo, Valparaíso, Santiago, Colchagua, Osorno y Llanquihue; "DIALUZ", establecimiento industrial y comercial de productos de las clases 64 y 70; "LA MUNDIAL", muebleria, artículos eléctricos, menaje, etc., en la provincia de Valparaíso; "ROMAM", sociedad de industrias alimenticias; "ROMA" y "MAIPO", establecimientos industriales y productos químicos; "PUBLIMAS", agencia de publicidad, en la provincia de Santiago; "WINSTON-TEX", establecimiento industrial y comercial de artículos de la clase 47; "EL CORREO DE LAS BRUJAS", sociedad radial; "SHANGRI-LA CIRCUS", circo; "RICHARD", establecimiento comercial de artículos de regalo, en la provincia de Santiago; "PRAMEL", establecimiento industrial y comercial de productos metalúrgicos; "GERMANICA", fábrica de colchones y somieres; "GERMAN", tienda de artículos infantiles y bazar en la provincia de Santiago; "JUVENTUS", fuente de soda en la provincia de Santiago; "RITZ", establecimiento industrial y comercial de toda clase de artículos; "CENTRAL PHILIPS", establecimiento comercial de artículos en la provincia de Osorno; "FAGA", establecimiento industrial y comercial de artículos de la clase 70; "SOMEGA", establecimiento industrial de refrigeradores y artículos metálicos; "ADONIS", tienda de calzados, en la provincia de Santiago; "LA EUROPEA", fábrica de pasteles y confites; "F.A.P.M.", establecimiento industrial de maquinaria; "EL SIGLO", muebleria, librería y papelería, etc., en la provincia de Concepción; "OSO", empresa editora. Establecimiento comercial de venta de libros en las provincias de Santiago y Valparaíso; "CONOZCA LO QUE ES UNA COOPERATIVA", programa radial; "TEMAC", establecimiento comercial de importación de camiones y maquinaria industrial y agrícola, en todas las provincias de Chile, con oficina en la provincia de Santiago; "LOS TROPICALES", conjunto musical; "GARDENIA", paquetería, en la provincia de Concepción; "MIGUEL DEPOLO S. A. MIGUEL", establecimiento comercial de importación y exportación en general, en la provincia de Santiago; "LA ESTATA VERDE", zapatería en la provincia de Santiago; "TARAPACA", establecimiento comercial de pinturas, en la provincia de Santiago; "CALLAQUEN", sociedad agrícola, maderera y ganadera; "PLUMA Y LAPIZ", editorial y programa radial.

Se da este aviso para las oposiciones a que haya lugar, las cuales deberán presentarse en la Oficina de Marcas, Teatinos 50, dentro del plazo de treinta días a contar desde la última publicación.

Las etiquetas que acompañan a estas marcas se exhiben en las vitrinas de este Departamento.

El Director del Departamento de Industria

1.o, 2 y 3 agosto.

Sus problemas tratan hoy los obreros municipales

La Unión de Obreros Municipales, celebrará asamblea general hoy, a las 18 horas, en Santa Rosa 555. La directiva informará sobre el memorial entregado al Ministro del Interior, en el cual el gremio solicita una bonificación compensatoria, aumento de la asignación familiar, planta profesional, y defensa de la Caja de Previsión.

Concentración tienen hoy EF. del Seguro Social

En el Teatro Dieciocho se llevará a efecto hoy, a las 18 horas, la concentración organizada por el Sindicato Profesional de Empleados Administrativos del Servicio de Seguro Social. El gremio mencionado dará a conocer los diversos problemas que tiene pendientes y que necesitan pronta solución. Las conclusiones serán entregadas al Ejecutivo y a los Jefe máximos del Servicio.

Durante la entrevista que el Primer Mandatario, concedió ayer a los miembros de la directiva del Comando Nacional de Jubilados, Montepíados y Ferroviarios. En el grabado, el Excmo. señor Carlos Ibáñez del Campo, departe cordialmente con los dirigentes y con el parlamentario, señor Edgardo Barrueto Reeves, que acompaño a la delegación mencionada.

NIVELACION DE PENSIONES PIDIERON JUBILADOS FERROVIARIOS A S. E.

El Presidente de la República, Excmo. señor Carlos Ibáñez del Campo, recibió ayer en audiencia especial a los miembros de la directiva del Comando Nacional de Jubilados y Junta Ejecutiva Ferroviaria, quienes concurrieron acompañados del diputado, señor Edgardo Barrueto Reeves.

Los dirigentes nombrados solicitaron al Primer Mandatario, que el Ejecutivo hiciera suyo el proyecto de nivelación de pensiones en un monto equivalente al 78 por ciento de los remuneraciones de sus similares en actividad. Hicieron presente que dicho proyecto se encuentra en el Parlamento y fue presentado por la casi totalidad de los Comités parlamentarios. Además pidieron el pronto pago de los reajustes atrasados que se adeudan a los jubilados y montepíados de acuerdo con las leyes 11.704 y 12.006.

S. E. expresó que daría las instrucciones del caso al Ministerio de Hacienda, para que las peticiones hechas fueran estudiadas en la Comisión de Gobierno Interior.

COOPERATIVA SANTO TOMAS DE AQUINO

La Sociedad Cooperativa de Ahorro Santo Tomás de Aquino, procederá el domingo a inaugurar su nueva sede social ubicada en Carrión 154, con motivo de celebrar su 8.o aniversario. El programa a desarrollarse será el siguiente: domingo, a las 8 horas, misa solemne en la I lesia Parroquial; bendición del local, a las 15 horas. Lunes, inicialación del campeonato deportivo. Miércoles, sesión solemne del directorio de la organización; y viernes, velada artística, a la[illegible]

Federación Provincial Mutualista sesiona hoy

Reunión de delegados celebra hoy, a las 20 horas, en San Diego 79, la Federación Provincial Mutualista de Santiago. La directiva dará a conocer el proyecto de ley mutualista, confeccionado por el departamento jurídico de la Confederación Mutualista de Chile, y que será patrocinado por varios parlamentarios. Al acto concurrirán especialmente invitados algunos diputados quienes darán a conocer su opinion sobre el proyecto de ley.

Comerciales

ACTIVIDADES BURSATILES

Información proporcionada por TANNER Y CIA.— Bandera 52.— Oficina 406.— Santiago

El total de acciones transadas en la Bolsa de Comercio durante la rueda de ayer fue de 406.312 acciones. Los bonos alcanzaron $ 2.994.200 nominales, y el oro, $ 25.800.

SOCIEDADES QUE REPARTIRAN DIVIDENDOS PROXIMAMENTE

MOLINERA ROSTER (sus oficinas), agosto 6	$ 2.48	Neto
COMPAÑIA INDUSTRIAL (Banco Edwards), agosto 6	1.62	"
COLCURA (sus oficinas), agosto 22	7.50	"
CEMENTO MELON (Banco Sud Americano), agosto 27	20.—	"
FIAP (Banco Español), agosto 30	1.23	"
NAVIERA ARAUCO (Banco de Chile), septiembre 3.o	3.—	"

CIERRE DE AYER

ORO FISICO: 10.600 v

BONOS
D. Interna, 7-1 84 c
Ciavanija, 7-1 84 c
Pavimento, 7-1 84 c
Mun. Stgo., 7-1 48 c
Mun. Stgo., 8-1 62 c
Caja 8-14, 58 v
Hip. Chile, 4-5 55 c
Hip. Chile, 10-6 78 c
Bco. Est., 10-5 80 t
Deb. mcte., 49 c
B. Eléctricos, 54 n
Deb. Tarapacá, 410 t
Tarapaca Ch.A., 425 c

BANCARIAS
Central, 7.000 n
Concepción, 120 n
Curicó, 110 c
Crédito, 133 n
Chile, 1.920 t
Edwards, 110 v
Español, 260 t
Hipotecario, 640 n
Israelita, 245 n
Italiano, 199 v
Osorno, 270 c
S. Americano, 410 t

MINERAS
Andacollo, 3 7-8 v
Auxiliquilca, 82 n
Bellavista, 29 vp
Carmen, 1 1-2 n
Cerro Grande, 70 n
Condoriaco, 7 1-4 t
Chañaral, 8 1-8 c
Del Puntiaguda, 340 t
Disputada, 330 cp
Espinos, 20 n
Huasilitos, 48 t
Lota, 199 v
Manganesos, 1.650 n
Mercedita, 14 1-2 t
Osuna, 280 v
Oruro, 600 n
Presidenta, 17 c
P. de Lobos, 35 t
Schwager, 540 tp
Tamaya, 440 cp
Tororal, 110 c

AGRICOLAS Y GANADERAS
Carampangue, 29 t
Colcura, 185 v
Gente Grande, 620 t
Ltg. Blanca, 2.250 t
Rupanco, 850 n
T. del Fuego, 860 t
Viña C. y T., 82 t
Viña La Rosa, 99 n

SALITRERAS
A. Lastarria C., 623 tp
Iquique, 245 tp
Tarapacá, 295 tp

TEXTILES
Caupolicán, 2 0t
Castro, 51 1-2 n
Chileco, 83 n
Fiap, 41 c
P. Bellavista, 90 n
P. Concepción, 32 t
Peños Tomé, 92 c
Rayonhil, 31 vp
Sedurías Viña, 43 t
Sedylan, 45 n
Sumar, 780 c
Tel. El Salto, 27 t
Textil Progreso, 25 t
Textil Viña, 46 1-2 v
Vestex, 31 1-2 t
Yarur, 325 tp

INDUSTRIALES Y VARIAS
Ag. Graham, 75 n
Arrocera Esp., 25 t
Bina, 110 t
Carozzi, 110 v
Cem. Melón, 280 c
Cervecerías, 538 t
C. de Golf, 115.000 n
C. Hípico, 900.000 n
C. de Polo, 30.000 t
Codina, 410 t
Cola, 83 n
Coloranes, 200 v
Copec, 49 1-2 t
Cia. Industrial, 68 c
Cristalerías, 43 t
Electromat, 10 c
Elect. Ind., 48 t
Embot. Andina, 200 c
Farmo Química, 75 n
Fertilizantes, 38 1-2 c
Fósforos, 84 n
Gas de Stgo., 42 v
Hucke Hnos., 172 n
Ind. Andes, 260 n
Ind. Varias, 96 t
Interamericana, 31 t
Interoceánica, 106 t
Inta, 290 t
La Rural, 168 n
L. de Penco, 57 1-2 v
Lucchetti, 36 1-2 n
Mol. S. Cristób., 62 n
Muelles P. V., 38 t
Nav. Arauco, 128 v
Pap. y Cart., 430 cp
Perlina, 58 n
Pesq. Iquique, 20 n
Pizarreño, 33 c
Pulpaico, 118 v
Refractarios, 33 n
Ref. de Viña, 320 v
Renta Urbana, 126 v
Saavedra B., 290 v
Sanitas, 67 n
Sogeco, 38 n
Sonavela, 48 v
Soprole "B", 1.400 v
Tabacos, 144 t
Tattersall, 293 cp
Teléfonos, 45 t
Termas Panim., 65 n
Universo, 20 n
Vapores, 676 cp
Vidrios Pla., 216 t
Volcán, 78 v
Zig Zag, 50 n

METALURGICAS
Ast. Habas, 96 t
Cic. 125 t
Cobre Cerrillos, 39 t
Electro Met., 120 vm
Envases, 32 t
Fenaz, 31 1-2 t
Indac, 54 1-2 v
Madeco, 92 t
Mademsa, 100 n
Mec. Ind., 90 c
Socometal, 95 v

SEGUROS
Ch. C. Grales., 200 t
Ch. Cons. Vida, 230 t
Marítima, 95 n

FERIA DE PRODUCTOS DE LA SOCIEDAD "EL TATTERSALL"

(Transacciones verificadas en remate del 2 de agosto de 1956)

PASTO, LOS 100 KILOS

153 Segundo corte rama alfalfa	$ 1.300
80 Segundo corte rama alfalfa	1.200
381 Segundo corte picado trebol	1.200
120 Segundo corte rama alfalfa	1.200
186 Segundo corte rama alfalfa	1.200
99 Primer corte ballica rev.	1.050

PAJA, LA COLIZA

60 Paja porotos	$ 210
200 Paja larga trigo	195
200 Paja larga trigo	180
50 Paja picada de avena	170
100 Paja larga trigo	160
100 Paja larga trigo	150
98 Paja larga trigo	150

LESA, LA CARGA

10 Cargas euc. segunda	$ 850
2,28 Cargas euc. segunda	320

CARBON BLANCO, LOS 100 KILOS

288 Cuacharas	$ 2.210
82 San Javier	2.200
200 San Javier	2.100
150 San Javier	2.080
100 Illapel	2.120

CARBON BLANCO, LOS 100 KILOS

300 Cauquenes	$ 1.820
50 Cauquenes, mojado	1.380
194 Salamanca	1.280

PAPAS, LOS 100 KILOS

40 Placilla	$ 3.350
10 Polonia	3.340
41 Placilla	3.200
35 San Rafael	3.200
36 Rancagua	3.160
53 Osorno	2.000
125 Osorno, claveles	2.400
10 Nancagua, alemanas	2.000

MAIZ, LOS 100 KILOS

250 Minnesota	$ 2.600
94 Minnesota	2.600
25 Minnesota	2.580
80 Minnesota	2.510
60 Minnesota	2.510
80 Choclero	2.500
42 Minnesota	2.500
43 Choclero	2.500
30 Minnesota	2.500
70 Minnesota	2.440
100 Minnesota	2.440
18 Minnesota	2.440
80 Minnesota húmedo	2.340
63 Minnesota húmedo	2.320
63 Minnesota húmedo	2.300
46 Minnesota azumagado	1.200
31 Minnesota azumagado	1.160

CEBADA Y AVENA, LOS 100 KILOS

43 Avena blanca	$ 2.580
110 Avena rubia	2.500
30 Cebada país	2.200
37 Cebada alemana sucia	2.040
75 Cebada alemana delgada	2.030
43 Avena blanca sucia	1.700

TRIGO, LOS 100 KILOS

15 Candeal	$ 3.000
9 Bafio	3.000
5 Bafio	3.000
35 Bafio	2.930
24 Candeal	2.920
7 Litoral	2.920

GRANZAS, LOS 100 KILOS

35 Ballica sucia	$ 3.000
12 Granzas trigo sucia	1.750
15 Arvejilla	1.700
10 Granzas trigo	1.650
15 Trigullo	1.600

FREJOLES, LOS 100 KILOS

8 Tórtolas	$ 12.800
9 Tórtolas	12.750
5 Tórtolas	12.700
26 Tórtolas	12.600
3 Tórtolas	12.600
12 Tórtolas	12.500
7 Coscorrones	12.500
5 Coscorrones	12.400
10 Tórtolas	12.300
18 Tórtolas	12.300
10 Burros	12.200
4 Burros con tórtolas	11.800
6 Burros con tórtolas	11.800
15 Coscorrones semi hdo.	11.000
3 Coscorrones sucios	10.000
20 Indianos	10.000
5 Nancagüinos	8.700
14 Bayos cristales	8.700
20 Bayos regulares	8.700
4 Bayos Villarricas	7.500
20 Cristales	6.150
21 Cristales	6.000
12 Arroz	5.500
31 Arroz	5.300
32 Conchos	2.000

VARIOS CHICOS, LOS 100 KILOS

8 Garbanzos regulares	$ 8.100
10 Lentejones	7.300
6 Lentejones con lentejas	6.000
25 Arvejas verdes	4.800
20 Chicharos	3.500
17 Semilla curagüilla	1.700
24 Arvejas con bruco	1.500

FRUTA SECA, LOS 100 KILOS

2 Huesillos	$ 18.500
4 Huesillos	16.000
5 Nueces	8.800
3 Nueces	7.000
30 Cajas ciruelas	4.000

VARIOS GRANDES, LOS 100 KILOS

1 Bulto cera	$ 52.500
2 Miel rubia	10.000
9 Bultos quillay	10.000
33 Bultos quillay	9.600
3 Bultos quillay	9.200

NOTA.— Los precios publicados en esta lista son con envase, los remates son los lunes y los jueves de 14.30 a 18 horas, la carga por carros completos debe de dirigirse a desvío bodegas el Tattersall y la por sobornal a Estación Alameda únicamente, y los boletos con sus respectivas instrucciones, a casilla 1340, Santiago.

CAMBIO LIBRE

GENTILEZA DE INTERMAR CAMBIOS — TURISMO ORDENES DE PAGO EN EL DIA

MONEDA 954

	Comp.	Vend.
Dólar	$ 514.—	$ 518.—
Nacional	17.10	17.35
Cruzeiro	6.50	7.—
Sol	26.40	27.20
Uruguayo	130.—	134.—
Peseta	21.50	12.30
Franco	1.20	1.50
Libra, cheque	1.400.—	1.435.—
Lira	0.65	0.85
Franco suizo	118.—	121.—
Oro	19.850.—	

RELOJ SUIZO FINO

ENTREGAMOS CON SOLO $1000.-

SALDO FACILIDADES EN LA RELOJERIA GABOR

SABADO ABIERTO HASTA LAS 13 HORAS

ESTADO 91-5°PISO OF 501

CEMENTERIO GENERAL

Se advierte al público interesado que los nichos situados en los Pabellones, Galerías y Muro de Circunvalación que más abajo se indican y que a la fecha están vencidos y que no fueren renovados dentro de los diez días siguientes al primero de esta publicación, serán desocupados y sepultados en fosa común, sin mayor responsabilidad para el establecimiento, de acuerdo con lo dispuesto en el Art. 16 del Reglamento General de Cementerios (Decreto 421, del 14 de abril de 1952):

GALERIA 8, ADULTOS.— 9837, Blanca Salas F.; 10125, Luisa Briones B.; 10143, Gertrudis Lara C.; 10462, Berenice Saldias.

GALERIA 9, ADULTOS.— 13074, Elsa Rojas Collao; 13241, Berta Díaz Sepúlveda; 13378, Humberto Vargas Poblete.

GALERIA 10, ADULTOS.— 159, Rafael Carrasco Acevedo; 327, Jovita Concha G.; 379, Ignacio Ramírez F.; 665, Adelaida Armijo C.; 844, Clara Lazo Peralta; 845, Salvador Ampuero B.; 877, Aida del C. Vásquez; 926, Julio Alugo B.; 964, Rosalinda Díaz A.; 969, Carlos Rojas Dolar; 1021, Juan Gaete Cortés; 1085, María Roman B.; 1105, José Avalos Pinto; 1161, Delfina Gaete Rivera; 1164, Rosa A. González Fierro; 1273, Ana Lledó Fernández; 1377, María Chacón Verdugo; 1400, Alberto Zornoro; 1401, Regalina del C. Pacheco H.; 1405, Carlos Tapia Rojas; 1406, María Avendaño C.; 1413, Sara Valdivieso C.; 1453, Víctor Oyarce Torres; 1463, Francisco Ibáñez H.; 1496, Renán Espinoza Aguirre; 1537, Ernesto González G.; 1582, Olga Infante Canales; 1592, Leontina del C. Villanueva; 1605, René Oyarzún Zavala; 1613, Juan Venegas Ramírez; 1625, Julia Núñez Silva; 1633, Guillermina Pavez Pérez; 1645, Laura Casanova V.; 1673, David Ahumada L.; 1766, Carlos González Vega; 1781, Luisa Valencia Moreno; 1821, Ana R. Concha; 1857, Norma Servato Cabrera; 1970, Salvador Quezada Valenzuela; 1977, Arturo Peralta Romero; 2251, José Rebolledo Orellana; 3911, Eusebio (o Emilio) Deneken.

GALERIA 10, ANEXO, ADULTOS.— 8, Carmela Inzunza V.; 12, María del C. Ampuero; 23, Víctor H. Díaz Valdebenito.

GALERIA 8, PARVULOS.— 9, Ramona Yáñez; 21, Nicolás Grossi Bravo.

CAPILLA 27, N. S. O. L., PARVULOS.— 2301, Manuel A. Ibarra; 2309, N. N.; 2324, Oscar Arlegui O.; 2333, Mafalda Violani; 2379, Marta Pérez Pérez.

CAPILLA 28, N. S. O. L., PARVULOS.— 2529, Manuel Carvallo G.

CAPILLA 33, N. S. O. L., PARVULOS.— 2760, Jorge Sanzana B.; 2809, Gloria Rodríguez L.; 2847, María Canto M.; 2857, Carmen Saavedra; 2859, Luis y Mario Latorre; 2865, Elena Alcántara; 2889, Oscar Piturna; 2899, N. N.; 2901, Olga Moreno O.; 2909, N. N.; 2910, Juan Enríquez; 2917, María Reyes; 2919, Mario Espinoza.

CAPILLA 35, PTE. ADM., PARVULOS.— 3398, un feto.

CAPILLA 36, OTE. ADM., PARVULOS.— 3427, Mercedes Díaz de Cavada; 3439, N. N. Oliva Lackington.

CAPILLA 37, OTE. LAD., PARVULOS.— 3475, Guillermo Soto G.

CAPILLA 41, PTE., PARVULOS.— 3680, Ramón Castro S.; 3701, Pedro López N.

CAPILLA 43, N. S. O. L., PARVULOS.— 1813, María Larenas A.; 1839, Carlos Millar V.; 1840, Oscar Ramírez Z.; 1842, Carlos Bravo de la F.; 1885, Mirta Núñez G.; 1903, N. N. Robotham G.

CAPILLA 44, N. S. O. L., PARVULOS.— 1709, Casimiro Pascassio A.; 1713, Joaquín Díaz Pizarro; 1751, Olga Fernández.

PABELLON 21, BOVEDA 124.— Carmen Torres S. Este cadáver fue sepultado provisoriamente el 13-8-1954. Deberá ser trasladado a otro nicho individual en el transcurso del presente mes. Si no se presentan los deudos, lo hará el Cementerio, sin ulterior reclamo.

GALERIA 12, ADULTOS.— NUEVAMENTE SE COMUNICA A LOS INTERESADOS, QUE EN ESTA GALERIA DEBERAN HACERSE PERPETUOS TODOS LOS NICHOS, PARA LO CUAL SE FIJA UN PLAZO DEFINITIVO DE TREINTA DIAS, A CONTAR DE ESTA FECHA.

POR ESTE AVISO SE DEJA SIN EFECTO LA FACILIDAD QUE OTORGABA EL CEMENTERIO DE DAR UN PLAZO DE NOVENTA DIAS, A PARTIR DE LA FECHA DE SEPULTACION O RENOVACION, PARA HACER PERPETUOS LOS NICHOS ADQUIRIDOS O VENDIDOS EN CARACTER DE TEMPORAL (5 AÑOS), SIRVIENDO DE ABONO AL PRECIO DEL NICHO PERPETUO, LA SUMA PAGADA POR EL TEMPORAL.

NOTA.— En conformidad al Decreto-Ley N.o 421, del 14-IV-1932, esta publicación se hace durante 10 días de cada mes (1.o al 9, incluso, de agosto de 1956) y en un solo diario.

Santiago, 1.o de agosto de 1956.

EL ADMINISTRADOR

MAQUINAS DE ESCRIBIR SUMAR Y CALCULAR CREDITOS

NUEVAS Y DE OCASION

BANDERA 98 — SOC. TALLERES UNIDOS GMO. VON CHRISMAR C. — FONO 80052

Justificada curiosidad suscita el estreno de mañana en el Alhambra

Si el interés que siempre despierta en el público el anuncio de cualquier actuación del popular actor cómico Mario Rebolledo, se añada ahora el sugestivo título de la revista "Chasquilla, candidato a Miss", que se estrena mañana en el Teatro Alhambra del barrio Quinta Normal; es fácil explicarse la viva curiosidad que ha suscitado esta nueva producción entre la gran cantidad de admiradores con que cuenta el aplaudido artista.

Por otra parte, harán su debut en esta divertida obra, siete artistas de cartel internacional, encabezando el nuevo elenco la joven y atrayente vedette peruana Katy Royal, quien llega a Chile después de haber obtenido grandes éxitos en los escenarios frívolos de Lima y otras ciudades del país hermano.

Otras relevantes figuras recién contratadas por la empresa del Teatro Alhambra son el conjunto "Chile Canta", encabezado por Solén Pereyra; el ballet Petit Charlot; la orquesta espectáculo Los Estudiantes; la hermosa frívola Incógnita, que será un quebradero de cabeza para los habitués de esta sala; el cantante internacional Angel Patiño, la bailarina internacional Doris Oviedo; la uruguaya Vanessa Thierry, la francesa Renée Valery y demás elementos permanentes del conjunto.

TELDA TERAN

La vedette más hermosa de Buenos Aires, hoy en el

PICARESQUE

Jamás Chile vio una vedette tan hermosa y completa, como TELDA TERAN, que actúa noche a noche en el popular imitado pero jamás igualado PICARESQUE. Venga, vea y compare y verá que el PICARESQUE no miente, que ha sido, es y seguirá siendo el MEJOR ESPECTACULO DE CHILE, y que ahora se ha anotado un poroto más grande que el San Cristóbal con su adquisición millonaria: TELDA TERAN. Siguen actuando con éxito loco los monarcas del humorismo musical TRIO CHAROLA, con el rey del bandoneón RAUL PERRONE, y la exquisita ANITA DE BOEDO; el sensacional ballet de tangos de JUAN CARLOS COPES; la atracción de Buenos Aires; los bailarines españoles SEVILLA y CORDOVA, junto al elenco estable del Picaresque con CORINNE CALBOT, MARCIA KELLER, SUSANA NAVARRO, ELENA DEL VALLE y 50 artistas más en la nueva revista "PICARO... PICARESCO... Y PICANTE...

Reservas de entradas desde las 10 de la mañana por el fono 50657.

TELDA TERAN

Jorgito Riverón, a su llegada a Los Cerrillos. Lo recibieron su empresario César Marasso y el director de Radio Yungay, Miguel Angel Yáñez. Debutará el lunes próximo en Confitería Goyescas, y mañana sábado, en Radio Yungay, a las 21.30 horas.

HOY 3 - 6.30 Y 9.45 P.M. CONTINENTAL ¡CUARTA Y ULTIMA SEMANA!

¡EL GRAN SUCESO DEL MOMENTO! LIBERTAD LAMARQUE HISTORIA DE UN AMOR EMILIO TUERO

(PARA TODO ESPECTADOR)

INSTITUTO DE EXTENSION MUSICAL UNIVERSIDAD DE CHILE

ORQUESTA SINFONICA DE CHILE

CONCIERTO FUERA DE ABONO A PRECIOS REDUCIDOS.

DOMINGO, A LAS 11 HORAS

Repetición del Sinfónico del viernes

TEATRO MUNICIPAL

PROGRAMA:

BEETHOVEN.— Leonora N.o 3.
HINDERMITH.— Concierto Filarmónico. Op. 38.
BRAHMS.— Cuarta Sinfonía en Mi Menor. Op. 98.

Director: PAUL KLECKI

Precios: Platea $ 500.— Platea Alta $ 400.— Balcón $ 250.— Anfiteatro $ 100.— Galería $ 50.—

LOCALIDADES EN VENTA EN LA BOLETERIA DEL TEATRO

Lunes FLORIDA

HORARIO: 11 - 1 - 3.30 - 6 - 8.15 y 10.30 P.M.

PEPE ARIAS

DISTRIBUYE: "INTERNACIONAL FILMS"

UNIVERSIDAD DE CHILE

ESCUELA DE MEDICINA

De acuerdo a la Ley 10.223, llámase a concurso para proveer el siguiente cargo docente:

CATEDRA DE CIRUGIA "E" (Prof. Martínez Gutiérrez)

1 Anestesista, grado 5.o, con 4 horas diarias de trabajo

Los interesados deben presentar sus antecedentes hasta el 18 de agosto, a las 12 horas, en la Dirección de la Escuela de Medicina, Avenida Independencia N.o 1023. Santiago, 31 de julio de 1956.

RADIO-PROGRAMA DE HOY

CB 57 — AGRICULTURA
7.30 Informativo Matinal.
8.30 Buenos días, Señora.
11.03 Heraldo Cinematográfico.
12.00 Concierto Popular.
14.00 Comentarios Internac.
16.30 Café de los Artistas.
18.00 Conc. desde T. Municipal.
20.10 Sucesos Deportivos.
22.00 Radioteatro.
23.35 Comentarios Hípicos.

CB 62 — LA REINA
7.00 Alegre Despertar.
8.00 La Marcha del Mundo.
9.00 Concierto Matinal.
13.30 Concierto de Gala.
14.30 San Mario Rivas.
16.00 Tardes Selectas.
18.15 La Hora del Rosario.
20.15 Audición Chileno-Alemana.
20.30 Marquesa Preferencia.
21.00 Música Selecta hasta las 24.

CB 66 — CHILENA
7.30 Noticias.
8.15 Historias Mínimas.
11.00 Bailo una Ramada.
12.00 Concierto.
16.00 Ministerio de Educación.
17.00 Cápita de Música.
19.30 Discoteca CB 66.
20.15 Revista Mensaje.
21.45 Alejandro Magnet.
22.05 Concierto.

CB 70 — SANTIAGO
8.00 Y sonó el Despertador.
10.00 Recuerdos Vieja Victrola.
11.00 Entre Nosotras.
12.00 Música Sinfónica.
14.00 Así es Chile.
18.00 Club de Baile.
19.00 Discos y Discéfilos.
20.30 King de Exitos.
22.00 Anecdotario Musical.
22.30 Concierto.

CB 80 — CORP. DE COMERCIO
8.00 Noticiario Universal.
9.00 Concierto Matinal.
10.00 4 Canciones y 1 Orquesta.
10.30 Cuentos de América.
12.00 Mosaico Español.
16.30 Su obertura Favorita.
18.00 Discomanía.
20.30 Luces de Italia.
22.05 Verdad Box Profesional.
24.00 Noticiario Universal.

CB 88 — NUEVO MUNDO
7.30 Primer Informativo.
9.30 Para Ud.
10.30 Discoteca del Oyente.
12.00 Viva Chile.
18.00 Las Aventuras de Tarzán.
19.30 Clarín de Gloria.
20.15 Cabalgata Deportiva.
20.30 Radiovisión.
21.30 Radioteatro.
22.00 Diario "La Reforma".

CB 97 — PRAT
8.30 Loquilandia.
9.30 Bajo el cielo de América.
12.00 Almacén de Pedidos.
14.00 Tardes de Opera.
17.00 El Abuelito Carlos.
21.00 Rincón de On Nacho.
21.30 Raquelita Pereira.
22.00 Cítricos del Dr. Chamorro.
23.00 Noches de Santiago.
24.00 Noches de Gala.

CB 114 — CORPORACION
7.15 Informativo Agrícola.
12.00 Carrera de Exitos.
18.05 Aventuras.
19.05 Aladitó y su Cía.
19.30 Noticiario Deportivo.
21.00 Doris y Rosalía.
21.30 Orq. Huambaly.
22.00 Ester Soré.
22.30 Fontán Luna.
23.30 Boletín.

CB 142 — HISPANIA
8.35 Entre Ud. y Yo.
9.15 Radioaudición Hispánica.
12.05 4o Minutos de Exitos.
12.35 Zambra 1956.
16.05 Grandes Conciertos.
20.10 Cita con Extended Play.
20.35 Recortes.
21.05 Radiorrevista Deportiva.
21.35 Noticiario Deportivo.
23.35 Repórter de la Noche.

CB 146 — O'HIGGINS
8.00 Al filo de la Noticia.
8.00 Lo que se Canta y Baila.
11.30 Dos voces Amigas.
13.00 Informativo de las 13.
15.00 La Voz de las Comunas.
19.30 Laureles Olímpicos.
20.30 Pregón del Aire.
21.00 Contigo en la Distancia.
22.00 Palabras a media Voz.
23.30 Comentarios fin del Día.

DESTACAMOS PROGRAMAS DE MUSICA SELECTA:
CB 62: 9, 13.30, 16.30 y 22.30.
CB 66: 9.30, 18, 13 y 22.30.
CB 70: 8, 13, 17 y 21.15.
CB 142: 9.05 y 19.35.

GASCO — COMPRELOS EN EL DEPARTAMENTO COMERCIAL DE LA COMPAÑIA DE GAS — SANTO DOMINGO 1061

DIRECCION DE OBRAS SANITARIAS

SECCION ADQUISICIONES Y BIENES

Solicítanse cotizaciones para entrega inmediata y destinadas para el A. P. de Valparaíso, de los siguientes materiales:

1 Grupo motor eléctrico bomba centrífuga para pozo profundo tipo motor sumergido para un gasto de 5 l/s a 30 m.

1 Grupo motor eléctrico-bomba centrífuga para pozo profundo tipo motor sumergido para un gasto de 10 l/s a 50 m.

Cada grupo debe venir completo con sus cables, partidor, válvula de retención y guarda nivel, voltaje 380 voltios, 50 ciclos.

Las cotizaciones se recibirán en sobre cerrado hasta el día 7 de agosto de 1956, a las 15.30 horas, en la Oficina del Ingeniero Jefe de la Sección Adquisiciones y Bienes.

HORACIO LIRA DUARTE, Director de Obras Sanitarias.

CONCURSO DE ANTECEDENTES

Llámase a concurso de antecedentes para llenar una vacante de Mecánico Agrícola, grado 4.o, con residencia en Santiago, en la Planta Permanente del Consejo de Fomento e Investigación Agrícolas.

Los oponentes deben ser egresados de una Escuela Industrial o Politécnica.

Los antecedentes se reciben en la Secretaría General del CONFIN, Teatinos 40, octavo piso, hasta el día 12 del mes en curso, de 14 a 17 horas.

EL GERENTE

EMPRESA PERIODISTICA "LA NACION" S. A.

Junta General Extraordinaria

Cítase a los señores accionistas a Junta General Extraordinaria para el día 16 de agosto en curso, a las 17 horas, la que se llevará a efecto en las oficinas de la Empresa, Agustinas 1269, tercer piso, Sala del Honorable Consejo, Santiago.

Esta Junta tendrá por objeto someter a la ratificación de los señores accionistas, los acuerdos adoptados por el Honorable Consejo de la Empresa, en su sesión de fecha 31 de julio de 1956, que necesitan dicha aprobación, en conformidad a lo prescrito en el artículo 22, inciso 3.o de los Estatutos de la Sociedad.

EL PRESIDENTE

Cierre del Registro de Accionistas

Conforme al artículo 38 de los Estatutos de la Empresa, el Registro de Accionistas permanecerá cerrado desde el 8 al 16 de agosto de 1956, ambas fechas inclusive.

EL GERENTE

5) AIRE ACONDICIONADO.

BOCLIMA S. Carrasco RAC. Calefacción central, aire acondicionado, agua caliente. Exclusividad sistema Carrier Nubla 13 Teléfono 83028. (3) H/O C.

6) ALHAJAS Y JOYAS.

¡NOVIOS! Argollas oro 14 y 18 kilates; macizas, grabadas, desde 3.800 peso par. San Diego 180. Relojería Sportman. (6) H/O C.

¡NOVIOS! Para argollas, Fábrica Belén Nueva York 66. (6) H/O C.

COMPRO oro, plata y joyas usadas. Alameda 849. (6) H/O C.

RELOJES, joyas, oro, beletes empeño, compro. San Antonio 40 (6) H/O C.

13) ARTICULOS p. HOGAR

SE ARRIENDAN máquinas lavaderas, puestas a domicilio. Economice y proteja su ropa, lavando en un día la ropa del mes, y en su domicilio. Canon: $ 1.000 las 24 horas. Solicite su inscripción al señor Valencia, fono 85680. (Lunes a viernes, de 15 a 19 horas.) (13) 3-8 P.

25) AUTOS Y REPUESTOS.

PARABRISAS curvos, importados, para automóviles Ford, Mercury, 32 al 34; Chevrolet, Pontiac, Oldsmobile, 46 al 54, Opel Caravan, 34-38; camion Chevrolet, 30-34, y parabrisas planos importados para todo tipo de autos y camiones. Colocación automática, despachos a provincias. Vidriería La Argentina. 10 de Julio 725. (25) H/O C.

DINERO anticipamos entregue a Juscelcó, su automóvil, camioneta o camion y le anticipara fondos financiamientos negocios rápidos, vehículos en buenas condiciones. Avda. Bulnes N.o 307. (25) 15-8 C.

27) BICICLETAS TRICICLOS Y MOTOCICLETAS.

VENDO moto, $ 100.000, Cochrane 132. (27) 3-8 P.

30) CITACIONES VARIAS

COMPAÑIA MINERA LINCOLN DE Tocopilla S. A., en liquidación.— A pedido de accionistas que representan más de un 10 o/o del capital social, se cita a junta general extraordinaria de accionistas para el 7 de agosto, a las 11 horas, en las oficinas de la Superintendencia de Sociedades Anónimas, calle San Antonio 471, sexto piso. Objeto de la citación, designar nueva Junta Liquidadora y disponer lo necesario para la defensa judicial de las propiedades, mineras sociales, otorgando los contratos y poderes respectivos. Queda cerrado el Registro de Accionistas. La segunda citación se hace en conformidad con lo dispuesto por el artículo 44 de los estatutos, por haber sido insuficiente el quorum en la primera.— Julio Chaná Cariola, Superintendente de Sociedades Anónimas. (30) 1-8 C.

EL SINDICATO DE EL DE ALVAREZ de Cía. Ltda. cita a todos sus componentes a la asamblea en que se tratará el acto de la elección de renovación de directorio por el período 1956-57, esta asamblea se efectuará el martes 8 de agosto 1956, en calle Victor Manuel 2296, a las 18.30 horas y 18.45 horas en segunda citación.— El secretario. (30) 3-8 P.

TERCERA COMPAÑIA DE BOMBEROS de Santiago.— "Union, Concordia y Disciplina".— Bomba Carlos Anasolo.— Citase a la Compañía a ejercicio, para el viernes 3 de agosto, a las 20.30, y el domingo 5, a las 10 horas. Public no reunion: el cuartel. Uniforme de trabajo: el ayudante. (30) 3-8 A.

QUINTA COMPAÑIA DE BOMBEROS de Santiago.— "La Union es Fuerza".— Cito a la Compañía a reunión extraordinaria para el viernes 3 de agosto, a las 21.30 horas. Tabla: reformas del reglamento y demás asuntos a que haya lugar.— El secretario. (30) 3-8 K.

IIa. COMPAGNIA DI POMPIERI.— D'Ordine del Sig. capitano, convocasi la Compagnia ad esercizio per venerdì 3, alle ore 21.30. Punto di riunione in caserma. Tenuta di servizio.— Il siniatore. (30) 3-8 K.

CUERPO DE BOMBEROS DE ANTOFAGASTA.— "Voluntad y Sacrificio".— Cito a la Compañía a reunion extraordinaria para los dias martes 31 y viernes 3 de agosto, a las 22 y 22.45 horas. Tabla: reforma del reglamento general.— El secretario. (30) 3-8 K.

CUERPO DE BOMBEROS DE ANTOFAGASTA.— Primera Compañía.— "Unidos derribemos".— Cito a la Compañía a sesión extraordinaria para hoy viernes 3, a las 22 y 22.45 horas. Tabla: reforma del reglamento general.— El secretario. (30) 3-8 K.

CUERPO DE BOMBEROS DE RENCA, Primera Compañía "Deber y Abnegación". — De orden del señor director, cito a la Compañía a reunion general para el viernes 3 del presente, a las 21.30 horas.— El secretario. (30) 3-8 K.

33) COLEGIOS, INSTRUCCION

ESCRITURA maquina, taquigrafia, contabilidad, redacción, ortografía, secretarias taquigrafas, dactilografas, cursos completos comercio, preparación comercial, oficinistas. Instituto Contabilidad, fundado 1922, Santo Domingo 1030. (33) 7-8 P.

MATRICULA abierta, cursos medas corte, confección, camiseria, lencería, moda infantil. Enseñanza perfecta, sistema moderno, facilísimo aprender. Prospectos. Academia "Fénix", Santo Domingo 1030. (33) 7-8 P.

CENTRO de Enseñanza de Modas Paulina Diaré. Cursos rapidos y profesionales en alta costura y alta moda, programa completo. Moldeaje, lencería y moda infantil. Profesora diplomada en París. Imparte cursos prácticos, anatómicos, sin matemáticas, que llevan a la alumna a la rápida confección de siluetas modernas en su moderno y amplio estudio de Compañía 1627, a seis cuadras de Plaza de Armas. Matrícula abierta. (33) 3-8 P.

ACADEMIA corte y confección "Santa Lucía". Especialidad enseñanza cursos rápidos modas, moda infantil. Horarios a elección. Bordado a máquina. Bordados artísticos a mano. Cursos individuales. Diplomas. Ahumada 26 (33) H/O C.

MODAS, corte y confección. Cursos rápidos. Profesora especialista. Alumnas confeccionan trajes primer mes clases diurnas, nocturnas. Diplomas válidos Academia Nacional. Corte y confección. Rosas 1353 (33) H/O C.

CURSOS rápidos de dactilografía, 15 días, un mes. Además cursos secretarias taquigrafas, comprenden: taquigrafía, dactilografía, ortografía. Puente 576, 4.o piso. (33) 10-8 P.

35) CONSEJOS UTILES

CONSULTA — gratuita de su pensamiento y destino, si usted contribuye con su dinero a la formación de hoederías infantiles. Llamar, 85068. (35) 4-8 P.

37) CONSTRUCCION

CANALES, bajadas, cabalietes, $ 275 metro2. Cubetas, campanas humo fabricadas con fierro grueso Huachipato. Arturo Prat 1754 (37) H/O C.

PIZARREÑO standard y gran onda: campanas, cabalietes, ventilaciones. Surtido completo de piezas a precios antiguos. Arturo Prat N.o 1754 (37) H/O C.

VIDRIOS planos, semidobles, dobles, tipes, estriados, cristal e inastillable. Fábrica de espejos y empresa fábrica de antiguedades; venta por mayor y menor. Vidriería "La Argentina", 10 de Julio 725. (37) H/O C.

37) CONSTRUCCION

FIERRO techo Huachipato, 0.60x1.44, $ 240; 0.50x2.15, $ 300; 0.60x2.15, $ 365; 0.65x2.15, $ 290. Por mayor grandes descuentos. Somos fabricantes. Arturo Prat 1754. (37) H/O C.

PLANCHAS de yeso, se hacen colocaciones de primera "Cayestan", la fábrica de más prestigio en el ramo. Arturo Prat 1754 Teléfono 84164 (37) H/O C.

PUERTAS y ventanas, surtido completo en standard; hacemos persianas de medida. Fábrica Record, San Diego 743 (37) 31-8 C.

ZINC NUEVO Huachipato, 2, 2.50 y 3 metros. Consulte precios. Son los más bajos. Arturo Prat N.o 1754 (37) H/O C.

42.— DOCUMENTOS EXTRAVIADOS.

HABIENDOSE extraviado cheque N.o 1348896, del Banco del Estado, Sucursal Nuñoa, queda nulo por haberse dado el aviso correspondiente. (42) 4-8 P.

CHEQUE 0521017, cuenta 2424, Banco del Estado, Huérfanos, $ 5.000, queda nulo por haberse extraviado. (42) 3-8 P.

HABIENDOSE extraviado letra por $ 89.400, aceptada por Petricorio y Cía., a favor de Comunidad Hacienda Bucalemu, queda nula, por haberse dado el aviso correspondiente. (42) 5-8 P.

45) FOTOGRAFIA, OPTICA

$ 180.000, véndese proyectora Bell Howell, filmadora cine Kodak Eight Fotómetro General Electric, telón 16 mms. Bandera 552, oficina 19. (45) 3-8 C.

51) IMPRENTAS, GRABADOS

REVISTAS, libros, folletos, impresiones en colores, fotograbado. Talleres Gráficos LA NACION, Agustinas 1269 teléfono 82222 (51) H/O

TIPOGRAFIAS: vende periódicos, rayadora de cartón de disco, estimadora, cosedora Breymier, máquina para cajas y plano máquina Transfer, estereotipia, impresora 1/4 mercurio. Morande 478. (51) 5-8 P.

55. JUDICIALES Y LEGALES

RESOLUCION PRIMER JUZGADO CIVIL concedió posesión efectiva herencia intestada de Pedro Segundo Garate Escobar, a hijos: Pedro Segundo, Ana Rosa, Juan Sergio, Rosa Marina, Nelly Adriana, María Angélica y Leonardo Antonio Garate Díaz, sin perjuicio derechos cónyuge sobreviviente, Rosa Amelia Díaz Moya, con beneficio inventario, que practicará veintisiete julio, quince horas, en mi oficina, Bandera 342.— Secretario. (55) 3-8 C.

RESOLUCION SEGUNDO JUZGADO Civil ordenó citar parientes adoptante Víctor Sandoval Uribe y María Ruth Barría, y adoptado Wilbaldo del Carmen Rute, audiencia 7 de agosto, quince horas.— Secretario. (55) 3, 4 — 8 P.

PRIMER JUZGADO CIVIL, RESOLUCION veintiocho julio presente año, concedió posesión efectiva herencia intestada Luis Montti Vidal a Lucrecia Julián de la Huerta viuda de Montti. Tramítese conforme artículos 40 al 44, ley 5.427.— El secretario. (55) 4-8 P.

PRIMER JUZGADO CIVIL, RESOLUCION treinta y uno julio presente año, concedió posesión efectiva herencia intestada José Antonio Pascual Portella a José Cecilio, Roberto Hernán, Antonio Marcelo y Ricardo Nelson Pascual Araya, sin perjuicio derechos cónyuge sobreviviente Olga del Carmen Araya. Practicar inventario solemne 9 agosto presente año, 16 horas, en mi oficina, Bandera 342.— El secretario. (55) 3, 4 y 6-8 P.

NOTIFICACION.— SAN QUINTO Juzgado Civil Mayor Cuantía, Santiago, en autos de nombramiento partidor, caratulados "Leiva, Gustavo", dictóse la siguiente resolución: Santiago, 30 julio 1956. Vistos: en desacuerdo legal de las partes, se designa Árbitro de derecho, a fin de que proceda a liquidar la Comunidad señalada a fs. 4, al abogado don Jorge Gazmuri. Póngase esta designación en conocimiento de los interesados y practicada y aprobada, no fuere solicitada dentro de 3.o día.— E. Ramírez.— L. Manterola.— Lo que notifico a los señores: Luis Alberto Castro, Francisco Ugarte, Luis Alvear, Manuel Maldonado, Higinio Ferré, Alfonso Pérez, Fernando Cabello, Aníbal Zamorano, Antonio Cabello, Leopoldo Martínez, Miguel Montabono, Cardenio Rivas, Manuel Illanes, Lindor Pino, Alberto Peirano, Rolando Strich, Renato Almarza, José Bissone, Narciso Tapia, Willy Nau, Manuel Lanau, Raúl Pizarro, Silvio Manielli, Luis Franco, Carlos Pino, Juan E. Cuevas, Manuel Martín, Esteban Martín, Víctor Manuel Cortés, Juan Campo, Juan Perucci, Enrique Primo, Luis Porte, Pedro Benítez, Raimundo Martín, Inés Saint Jean, Víctor Tobar y Adolfo Gálvez, o a sus herederos.— Secretario. (55) 3, 4 y 6-8 P.

SOCIEDADES ANONIMAS.— DELAWARE que la sociedad anónima extranjera denominada "The Alliance Assurance Company Ltd.", ha dado cumplimiento a la obligación de poner en conocimiento de la República de Chile.— Ministerio de Hacienda.— Santiago, 28 de junio de 1956.— Hoy se decretó lo que sigue: Núm. 4.816.— Vista la solicitud presentada por don Sebastián Vial Vial, en la que pide en representación de la sociedad anónima extranjera denominada "The Alliance Assurance Company Ltd.", que se tenga por cumplida la obligación de poner en conocimiento del Supremo Gobierno la reforma introducida a los estatutos sociales. Las reformas tienen por objeto modificar el artículo segundo de los estatutos sociales que tratan del objeto social, haciéndose de él una descripción detallada y minuciosa, sin variar en el fondo lo relativo a la contratación de seguros. Con lo informado por la Superintendencia de Sociedades Anónimas y por la Dirección General de Impuestos Internos, y teniendo presente que la sociedad ha dado cumplimiento a lo dispuesto en el artículo 133, letra f), del decreto con fuerza de ley N.o 251, de 20 de mayo de 1931, decreto: Se declara que la sociedad anónima extranjera denominada "The Alliance Assurance Company Ltd.", ha dado cumplimiento a la obligación de poner en conocimiento del Supremo Gobierno las reformas introducidas a los estatutos de la sociedad, que consta de la escritura pública de 22 de febrero de 1956, otorgada ante el notario público de Londres don Wilfrid Maurice Phillips, protocolizada ante el notario de Santiago don Javier Echeverría Vial, con fecha 30 de abril de 1956. Dese cumplimiento a lo dispuesto en el artículo 47 del decreto reglamentario N.o 4.705, de 30 de noviembre de 1946, y autorícese la publicación en extracto de la reforma introducida a los estatutos de la expresada sociedad.— Tómese razón, comuníquese y publíquese.— C. Ibáñez C.— Oscar Herrera P.— Lo que transcribo a Ud., para su conocimiento.— Dios guarde a Ud.— Oscar Salas, Subsecretario.— Extracto.— Consta del documento protocolizado ante el notario de Santiago don Javier Echeverría Vial, el 20 de abril próximo pasado, que la sociedad de seguros denominada "The Alliance Assurance Company Limited" ha acordado las modificaciones estatutarias que, en extracto, en seguida, se consignan: Estas reformas consisten en modificar el artículo segundo de los estatutos sociales, que trata del objeto social, haciendo de él una descripción detallada y minuciosa, sin variar en el fondo, lo relativo a la contratación de seguros.— Certifico que el extracto precedente ha sido aprobado por esta Superintendencia, para los efectos del artículo 47 del reglamento N.o 4.705, de 30 de noviembre de 1946, sobre sociedades anónimas.— Santiago, diecinueve de julio de mil novecientos cincuenta y seis.— Julio Chaná Cariola, Superintendente. (55) 3-8 P.

TARZAN — 4631

DICK TRACY — Por Chester Gould

KEN BARROW — Por GARCIA MORENO

MAMONA — Por Lino Palacio

AGENDA

SANTOS DE HOY — MAÑANA

LUNES — DOMINGO

EL TIEMPO

(Redactado a las 20 horas del día 1 de agosto de 1956)

Con excepción de chubascos aislados en la zona central y una corta nevada en la cordillera, casi todo el territorio registró buen tiempo, con nubosidades parciales. En la región central se mantuvo despejado todo el día. Damos a continuación algunos datos aproximados de agua caída, en milímetros, durante el último mal tiempo: La Serena, 4; Ovalle, 21; Valparaíso, 19; Santiago, 25; Curicó, 30; Linares, 52; Chillán, 49; Talcahuano, 23; Concepción, 19; Los Angeles, 48; Osorno, 6.

APRECIACION GENERAL

Continuará el buen tiempo, con nubosidades parciales, a través de todo el país. Es probable que se produzcan neblinas matinales o heladas en los valles interiores.

ARICA A COQUIMBO: Bueno. Nublados parciales. Vientos del sur y suroeste.

ACONCAGUA A MAULE: Bueno. Nubosidades parciales. Probables neblinas o heladas en el interior. Vientos del sur y suroeste.

CORDILLERA CENTRAL: Bueno.

SUBLE A CHILOE: Bueno. Nublados parciales. Probables neblinas matinales. Vientos del sur y suroeste.

GUAFO A EVANGELISTAS: Bueno. Nubosidades parciales. Vientos del suroeste.

PUNTA ARENAS: Bueno.

TERRITORIO ANTARTICO: Nublados locales.

GUIA DE URGENCIA

ASISTENCIA PUBLICA.— Central, San Francisco 85, fono 59191. Posta N.o 2 (Maule-Chile), 50061. Posta N.o 3 (Compañía-Chacabuco), 91011. Posta N.o 4 (Irarrázaval Villaseca), 43360; Posta Providencia (Manuel Montt 303), 45671; Posta San Miguel (Gran Avenida 3204), 51454; Posta La Cisterna (Esperanto 0115), fono 23, La Cisterna.

CARABINEROS. — Prefectura General, 60151; Radiopatrullas, 62261.

BOMBEROS.— Santiago, 61171; La Cisterna, 166; Ñuñoa, 46207; Quinta Normal, 90114; San Miguel, 55020.

INFORMACIONES DE SANTIAGO

Temperatura del aire (día 2).— Máxima: 12.8 grados C. a las 16 horas.— Mínima: 3 grados C. a las 8 horas.

Humedad relativa del aire (día 2).— Máxima: 91 por ciento, a las 8 horas.— Mínima: 52 por ciento, a las 14 horas 50 minutos.

SOL (día 2).— Salida a las 7 horas 33 minutos.— Puesta a las 18 horas 5 minutos.

LUNA (día 2).— Salida a las 4 horas 44 minutos.— Puesta a las 15 horas 9 minutos.

FASE: Luna nueva el día 6 de agosto.

TIEMPO PARA SANTIAGO

Bueno. Probable neblina o helada.

TURNO DE FARMACIAS

De 28 de julio a 4 de agosto

Santa Fé, Independencia 2791; Lillo, Independencia 1671; Santa María, Dgo. Santa María 1140; Simón, Independencia 895; González, Pinto 1700; Centenario, Recoleta 2298; Castillo, Loreto 162; San Pablo, San Pablo 1196; Real, Sotomayor 699; Bélgica Mapocho 6001; Mendoza, Carrascal 4220; Marambio, J. J. Pérez 4687; Lourdes, San Pablo 4112; República, Avda. Bdo. O'Higgins 2398; Unión, Avda. Bdo. O'Higgins 3998; Eugenia, Avda España 299; San Ignacio O'Higgins 1500; Huérfanos, Huérfanos 840; Cóndor, San Diego 401; Matadero, Franklin 704; Miraflores, O'Higgins 488; Sierra Bella, Sierra Bella 2352; Asturias, Gran Avenida 4364; San Miguel, San Miguel 701; Manuel Montt, Manuel Montt 30; Doggenweiler, Providencia 2469; Zúñiga, Avda. Bilbao 561; San Crescente, Avda. Italia 1501; Irarrázaval, Irarrázaval 1864; Peñalolén, Añaga 523.

NOTA.— De acuerdo con el artículo 61 del Reglamento de Farmacias, el turno nocturno es solamente para el despacho de recetas y el expendio de medicamentos de urgencia, y será atendido después de las 21 horas por la rejilla correspondiente.

55.—JUDICIALES y LEGALES.

NOTIFICACION.— CUARTO JUZGADO Civil Mayor Cuantía Santiago presentose Pedro Sanhueza Seguel, empleado, Rosas 1391, principal interponiendo demanda nulidad matrimonio celebrado con Humberta Caballería Santibáñez, profesión, domicilio, igual, 10 septiembre 1937, oficina Santa Rosa N.o 1, Los Andes, inscrito N.o 109, fundado no tener contrayentes domicilio, residencia exigidos; ley, solicitando acogerla, cancelar inscripción. Primer otrosí, solicita notificar demandada por avisos, conforme artículo 54 C. P. C., ignorar domicilio. Segundo, documentos, citación. Tercero, designa abogado, poder, Jorge Arredondo, Ahumada 312, oficina 317.— Proveído.— Santiago, 17 marzo 1956.— Principal, traslado; primer otrosí, como se pide; segundo, practíquense averiguaciones conforme ley, pídase información testigos, ofíciese Registro Civil informe actual domicilio demandada; tercero, téngase presente.— Papel $ 14.— N.o 129022.— G. Novoa.— F. Pérez.— Proveído: Santiago, 28 junio 1956.— A los autos, con conocimiento. Mérito antecedentes, ha lugar solicitado primer otrosí demanda, consecuencialmente, notifíquese demandada tres avisos publicados cada uno diarios "La Nación", "Clarín", uno "Diario Oficial" correspondiente.— G. Novoa.— F. Pérez.— Por tanto, notifico traslado demanda y demás a Humberta Caballería Santibáñez.— Secretario. (55) 3, 4 y 6-8 P.

SEGUNDO JUZGADO CIVIL CITA A parientes de Rosa Ester, Carlos Patricio, Mónica Dorothea, Carmen y María Elena Puelma Villena, a audiencia 7 del actual, quince horas, objeto deliberar acerca nombramiento su curador general. (55) 3, 4 y 6-8 P.

QUINTO JUZGADO CIVIL MAYOR Cuantía concedió posesión efectiva herencia intestada de Ana Josefa Sepúlveda Bermudes a Blanca, Ana Rosa, Lucila y Olga Bustos Sepúlveda.— Secretario. (55) 3-8 P.

55.—JUDICIALES y LEGALES.

PRIMER JUZGADO CIVIL, RESOLUCION treinta julio presente año concedió, con beneficio inventario, posesión efectiva herencia intestada Clodoveo Sepúlveda Bravo a Carmen Soledad, María Antonieta, José Antonio y Jaime Clovis Sepúlveda Cabezas; Guillermo Eugenio, María Teresa de Jesús y Luis Marcial Sepúlveda Sepúlveda, sin perjuicio derechos cónyuge sobreviviente, Yolanda Ramona Sepúlveda Correa. Practicará inventario solemne 7 agosto presente año, 16 horas, en mi oficina, Bandera 342.— El secretario. (55) 3-8 P.

QUIEBRA RAUL GONZALEZ FLORES, del Cuarto Juzgado Civil Mayor Cuantía Santiago, resolución trece julio próximo pasado, tuvo por verificado extraordinariamente crédito de Carol Brender, industrial, San Vicente 1112, esta ciudad, ascendente a $ 172.476, más intereses y costas, proveniente saldo compra géneros efectuada en noviembre de 1955.— El secretario. (55) 3-8 P.

POSESION EFECTIVA HERENCIA José Antonio Moreno de la Fuente, concedióse auto Primer Juzgado Civil, 28 julio, a Juan Antonio Moreno Palomino. Inventario solemne bienes causante practicará Secretaria Juzgado 7 agosto, 15 horas.— Secretario. (55) 3-8 P.

POR RESOLUCION JUZGADO CIVIL San Miguel, veintiuno julio 1956, concedióse posesión efectiva herencia intestada de don Juan Manuel Navarro Devicenzi a hijos legítimos, María Adriana, Lidia Nelly, Julia Filomena y Juan Ernesto Navarro Fuentes, sin perjuicios derechos cónyuge sobreviviente, Ernestina Filomena Fuentes Cerón. Practicará inventario el seis agosto, once horas, en Sergio Ceppi 417.— Secretario. (55) 3-8 P.

SENTENCIA CUARTO JUZGADO CIVIL, causa "Fisco con Montero", fijó $ 21.000.000, justiprecio inmueble expropiado calle Galvez 303-320, esta ciudad. Notifíc terceros interesados, fin hagan valer derechos plazo legal. (55) 24-27-31 (7) 3-7 (8) P.

SENTENCIA SEGUNDO JUZGADO Civil fijó $ 2.207.500, avalúo inmueble expropiado doña Carmen Santa Cruz, calle Mencía de los Nidos 1191, departamento C, causa Fisco con Santa Cruz. Notifíc terceros interesados fin hagan valer derechos plazo legal.— Secretario. (55) 25, 28 y 31-7; 3 y 6-8 P.

PRIMER JUZGADO CIVIL, RESOLUCION treinta y uno julio presente año, concedió posesión efectiva herencia intestada Pablo Lederer Schwarz a Melita Eckstein Blochova y Eva Ruth Lederer Eckstein.— El secretario. (55) 3-8 P.

SOLICITA MERCED DE AGUA PARA usos industriales.— Señor Gobernador del departamento de Villarrica.— Daniel Ibáñez Echeverría, domiciliado en el lugar llamado "Candelaria" de la comuna de Pucón, departamento de Villarrica, por sí, viene en solicitar una merced de agua para usos industriales, en el estero "Candelaria". La cantidad de agua que solicito es de ciento cincuenta litros por segundo (150 litros por segundo). La fuerza que deseo desarrollar es de veinte H. P. (20 H. P.). El objeto para que se destinará la concesión será para instalar una tejuelera. La ubicación precisa de la toma será a más o menos 70 metros al lado poniente del deslinde de la propiedad de la Sucesión José Merardo Bello. Las aguas serán restituidas a más o menos 180 metros de la toma, al mismo estero, cuya misma distancia existe entre toma y restitución. El desnivel o caída que se proyecta utilizar es de seis metros. Aguas arriba no existe merced de agua de ninguna naturaleza; aguas abajo existe merced del señor Roberto Krause el que no será afectado por la concesión que solicito, en virtud a que no hay derrames en el curso, hasta la industria del señor Krause. El caudal mínimo normal del estero es de, más o menos, doscientos litros por segundo en la toma. Para los efectos que correspondan, acompaño los siguientes documentos: memoria explicativa; presupuesto aproximado de la obra en proyecto; croquis de situación con puntos de referencia conocidos, y comprobante de ingreso de la Tesorería Comunal de Loncoche. Ruego disponer la tramitación de la solicitud del suscrito.— Es gracia.— Daniel Ibáñez Echeverría. Siendo las once horas se recibe en Secretaría la solicitud de merced de agua que precede.— Loncoche, 18 de mayo de 1956.— Armando Cuevas Gajardo, secretario de la Gobernación. — Loncoche, 18 de mayo de 1956. — Secc. Tercera.— N.o 59.— Téngase por presentada la solicitud de merced de agua y háganse las publicaciones legales en el plazo de 60 días, a contar desde esta fecha en un diario de la localidad, Temuco y Santiago, conforme a Ley Anótese.— Arturo Coñuepan, Gobernador de Villarrica.— Armando Cuevas Gajardo, secretario de la Gobernación. (55) 5-8 P.

SOLICITA CONCESION DE MERCED de agua para fuerza motriz.— Señor Gobernador del departamento de Collipulli.— Collipulli.— Señor Gobernador: Ernesto Schmidt Eschmann, agricultor, carnet N.o 4377, de Collipulli, casado, chileno, con domicilio en la hijuela Los Angeles, ubicada en la comuna de Ercilla, departamento de Collipulli, viene en solicitar una merced de agua para fuerza motriz que se obtendrá del río Huequén. La cantidad de agua que solicito es de 75 litros por segundo para obtener una fuerza de 40 H. P. La ubicación precisa de la captación o toma de dicha agua es la siguiente: 369 metros del lugar en donde se ubicará la turbina generadora de fuerza motriz y 40 metros aguas arriba del deslinde de la propiedad del señor Carlos Mercedes Vallejos. Acompaño los siguientes documentos: 1) Escritura pública que acredita mi personería; 2) Un estudio preliminar de las obras, en duplicado; 3) Un plano de situación de las obras proyectadas, en duplicado; 4) Una memoria explicativa de las principales características de la obra en proyecto, en duplicado; 5) El presupuesto aproximado de las obras; 6) Comprobante de ingreso de la Tesorería Comunal de Collipulli N.o 710, por la suma de 10 pesos. Ruego a US. ordenar la publicación de esta solicitud por mi cuenta y por tres veces dentro de un plazo de 60 días, en un periódico de la localidad, en otro de la capital de la provincia y en uno de Santiago y elevar estos antecedentes al departamento respectivo, pasado 30 días de la última publicación en caso de no haber oposiciones y para el caso las hubiere, ponerlas en mi conocimiento para poderlas contestar. Solicito además, se me dé por secretaria un recibo con indicación del día y hora de entrega de esta solicitud y documentos adjuntos. Dios guarde a US.— Ernesto Schmidt E.— Gobernación de Collipulli.— Secretaría.— Mir.— Collipulli, 30 de julio de 1956. Siendo las 10 horas del día de hoy, se me presentaron en Secretaría la solicitud de petición de merced de agua para fuerza motriz del señor Ernesto Schmidt E.— Mario Isla Ríos, Oficial Asesor.— Gobernación de Collipulli.— Collipulli, 30 de julio de 1956.— Providencia N.o 16.— Por presentada la solicitud de merced de agua para fuerza motriz de don Ernesto Schmidt Eschmann, con domicilio en la hijuela Los Angeles, de la comuna de Ercilla, de este departamento.— Publíquese por tres veces y dentro del plazo de 60 días y por cuenta del interesado la solicitud y sus proveídos en un diario de la localidad, en otro de la capital de la provincia y en uno de Santiago, hecho lo cual, désele el trámite reglamentario.— Anótese.— Cristian Brath Beucker Gobernador.— Mario Isla Ríos, Oficial Asesor. (55) 5-8 P.

63) MAQUINAS OFICINA

AUMENTE capacidad máquina sumadora, suprimiendo centavos. Bandera 517, teléfono 85479. (63) 29-8 P.

64) MAQUINARIAS y MOTORES

DIESEL. Arregla toda clase motores industriales a explosión. Trabajo domicilio, domingo, festivos. Teléfono [illegible] (64) 27-8 P.

[illegible], pozos de fundición para bronce, aluminio, alpaca. Av. Einstein 742, fono 84669. (64) 2-9 P.

79) OCUPACIONES OFRECEN

NECESITO señorita distinguida, sin compromisos, padres propietarios, domicilada: Santiago, Limache, Quillota, Quillpué o Viña, para cobranza mis propiedades y custodia hijita [illegible] años durante viaje Europa. Gana 30.000 mensuales. Formenos personales, familiares, domicilio: E. D. E. C. Correo Limache. (79) 3-8 P.

89) PROPIEDADES VENDEN

$ 2.000.000, amplia casa entrada inmediata. Puerta de Vera 713, esquina Blanco Encalada, tres dormitorios, living comedor, baño completa, parrón, otras dependencias, garage, sin Cajas al Interior, diarios. (89) 11-8 P.

$ 1.100.000 c/u., vende dos casas desocupadas, tres piezas, pasadizo, cocina, baño, patio, sin Cajas al Intermediarios, directamente su dueño, Puerta de Vera 713, esquina Blanco Encalada. (89) 4-8 P.

94.— REMATES.

REMATE.— ANTE QUINTO JUZGADO Civil Mayor Cuantía, Santiago, rematarase 27 agosto próximo, 15 horas, propiedad ubicada calle independencia 1193, casa 24. Mínimum subasta $ 364.000. Bodegas bancaria orden Juzgado 10 o/o mínimum. Demás bases y antecedentes juicio "De Caso con Echeverría".— Secretario. (94) 2-8 P.

REMATE SEMANAL VOLUNTARIO.— Compañía 1360.— Hoy viernes 3 agosto, de 10 y 15 horas.— Ordenó: Sara Castillo, Antonio Zabala, Jorge Silva, Olivia González, Lorenzo Reyes, Carmen García, Hamy Rojas, Armanda Leiva, Arturo Matamala, Rodolfo Labra, Rafael Martínez, Ana Pino, Alejandro Valenzuela, María Salek, Max Raviza, Bernardo Brave, Rubén Trucco, Emilia Bill, Julia Caldente, Tulio Díaz, Sergio Sotomayor, Alejandro Valenzuela, Rogelio Amor, Aquiles Rivera, Raúl Zárate, Inés Cayza, Adrián Terrero, Carmen Wilson, Eugenia Predes, Esteban Díaz, Rosa Ormeño, María Mosquera, Nelson Ruiderbo, Raquel Guerrero, Luis Monti, Alberto Trigo, Mario Castillo, Agustín Díaz, Eugenio Salcedo, Pedro Torres, Marciel Acevedo, Luis González, Paquita Acuña, Pío Flaza, Alina Hommebras, Luis Gutiérrez, Oscar Maurizaga, Margarita Díaz, Carmen Sepúlveda, Emilio Castro, Luis Castañeda, Julia Selking, Julio Rosba, Lidia González, Josefina Muñoz, Georgina Rojas, Gmo. Valenzuela, Teresa Masser, Osvaldo Lillo, Mario González, Luis Soto, Raquel Urra, Rolando Salvador, José Vial, Alejandro Pérez, Mario Ramírez, Angel Donoso, N. N., Diego Barros, Joaquín Bustia, Elsa Bandera, Elsa Bosco, Guillermina Cerón, Abdul Haddad, María Río, Carmen Vega, Teresa Montero, Franklin Isla, Blanca Mesías, Ema Monti, Horst Stcornadorff, Otto Schlassin, Lepeley, Carlos Valdés, Domingo Mendino, Gladys Rossel, José Jamy, Gmo. Frendlich, Luis Estella, Ester Larraín, Elsa Olivares, Elena Olmos, Alberto Bril, José Quitanilla, Luis Ferrada, Emilia Romano, Lucía Garretón, Mario Rasehio, Rolando Becerra, Adriana Tucuña, Víctor Almeida, Arturo Fro, Víctor González, Mario Frías, Francisca Enlozado Fensa, Arturo Brand, Luis Fabre, Luis Ferrada, Federico Tolman, Angel Donoso, Graciela Contreras, Hernán Medina, Aída Rojas, Alda González, Raúl Wielandt, Teresa Erazo, Oscar Zavala, Gmo. Mendoza, Alberto Ruiz, Vicente Zabicch, Fernando Ovalle, Carmen García, María Simpson, Hernán Drazan, Confecciones Servisut, Octavio Arias, Elena Espejo, Marta Taborga, Luis Cotto, Victoria Charles, Enrique González, Oscar Anwandter, Luz Solís, Pedro Rivera, Francisca Lira, Carlos Schmidt, Alfredo Recart, Carlos Schmidt V., martilleros públicos. (94) 3-8 C.

95) RESIDENCIALES

PIEZAS pensión. Recibo pasajeros. Huérfanos 1393. (95) 28-8-61 P.

97) SASTRERIA

CASIMIRES desde $ 1.150 el metro. Depósito directo de fábricas. Casa Salazar. Avenida Bernardo O'Higgins 3783 esquina Libertad. (97) H/O C.

SASTRERIA Salazar, caballeros, niños, extenso surtido, corte elegante. Precios incomparables. Avenida Bernardo O'Higgins 2783, esquina Libertad. (97) H/O C.

102) TURISMO, VERANEO

PIEZA amplia, bajos, con pensión, a dos o más personas, casa tranquila. Carrera 247. (102) 3-8 P.

Modas LIBERTY
Ofrece: Abrigos, vestidos, pilotos, trajes sastre, 3/4. Ahora vendemos géneros a precios de fábrica, con facilidades.
FONO

HISPEANTE OBRA ESTA EN EL PETIT

Norman Day, es el personaje central junto con Inés Moreno, de la comedia "Amantes escandalosos", donde el encarna con acierto, el papel de un autor y actor de éxito, enamorado de una temperamental diva de gitanos.

"Amantes escandalosos", aguda y chispeante comedia de Sacha Guitry, ha sido el gran éxito de los escenarios de Europa, suceso que se repite todas las tardes en la sala Petit Rex.

EN LE ROY ACTUA EN EL TAP

Una cartelera millonaria es la que tiene actualmente el Tap Bar. Allí están los cuatro Hermanos Silva, la Orquesta Suspiros de España, la bailarina Norma Pola, la juvenil Carmencita Rey, la estrella morena Fetiche, el cantante Glen Le Roy, Elsa Villa y Orquesta Casino, con Claudio Peul y Perfirio Díaz.

Para mañana se anuncia el debut del astro de color Count Le Roy, quien se ha conquistado el público, bailando sobre pasos en cubos de madera.

VUELVEN MATINEES EL ANTONIO VARAS

"El Alcalde de Zalamea", la obra maestra del siglo de oro, se presentará en público el sábado 4, en el Antonio Varas. Con fines de vulgaciones culturales, el Teatro Antonio Varas restablecerá los días domingos sus funciones de matinée. De esta manera, el Experimental pondrá el alcance de todos los públicos esta excelente obra de Calderón.

ACTUARA EN EL FESTIVAL DE LA RADIO CORPORACION. —

Entre las más cotizadas figuras del elenco artístico de C. B. 114 Radio Corporación, que el domingo celebrará sus once años de actividad con un extraordinario festival que se llevará a cabo en el Teatro Caupolicán, se presentará el astro de la canción melódica, Daniel Riolobos. El grabado lo muestra durante una de sus presentaciones en el auditorium de la emisora del Banco del Estado, donde el joven cantante es aplaudido frenéticamente en cada uno de sus programas.

"El ídolo de París" el lunes a dos cines

Christiane Nerden, Barry Baxter y Michael Rennie son los protagonistas de la película europea "El ídolo de París", cuyo argumento narra un conflicto sentimental ubicado en el ambiente del segundo imperio francés.

Este interesante film se exhibirá desde el próximo lunes en los cines Lux y Dante.

PEPE ARIAS VA EL LUNES AL FLORIDA

Pepe Arias es el actor principal del film "Estrellas de Buenos Aires", revista cómico-musical que estrenará el lunes Internacional Films en la sala Florida. En esta cinta tenemos ocasión de admirar a Maruja Montes, Diana Maggi, Alfredo Barbieri, Elena Lucena, Pedro Quartucci y todo el elenco del Teatro Nacional.

Suspenso y emoción en "La taberna del camino"

Uno de los más destacados actores es sin duda Richard Widmark. Muchas han sido las películas interpretadas por este astro, y ahora en la "Taberna del camino" aparece en un papel que le calza a su gran temperamento. Acción, emoción y suspenso en todas las escenas de este film que se podrá ver en el rotativo San Antonio.

METRO ANUNCIA GRAN FESTIVAL DE CORTOS

Tom y Jerry hicieron su entrada en este mundo en 1939 de la pluma de William Hanna y Joseph Barbera, quienes escriben, dirigen y producen esta serie de dibujos animados. Tom y Jerry, aparte de estar orgullosos de poseer siete "Oscares" y 16 menciones de la Academia, se regocijan cuando los niños que visitan los Estudios de la MGM piden que se les permita ver "a los actores Tom y Jerry".

Ultimamente, en muchos cines del mundo se han organizado Festivales de dibujos Tom y Jerry, los cuales han conquistado la simpatía y el aplauso de chicos y grandes. Los teatros Metro y Las Lilas, de la capital presentarán pronto un festival parecido a nuestro público, en las funciones acostumbradas de matinée, vermouth y noche, noticia que, sin duda, será causa de mucho regocijo entre los amantes de Tom y Jerry, que forman una verdadera legión.

El Teatro Experimental presentará mañana "El Alcalde de Zalamea" en el A. Varas

"El Alcalde de Zalamea", de Calderón de la Barca, será estrenado mañana a las 19 horas, por el conjunto del Teatro Experimental de la Universidad de Chile. La función de estreno revestirá un especial brillo con motivo de la concurrencia de numerosas personalidades oficiales y la crítica. Luego a las 22 horas tendrá lugar una función abierta al público. Se destacan en el reparto Merés González, en el papel de Isabel Crespo; María Victoria Salinas, en el papel de Inés, y Raquel Luquer, en el de La Chispa. El personaje de Pedro Crespo será encarnado por Agustín Sirá, el de don Lope, por Roberto Parada; el de "El Capitán", por el mismo director de la obra, Jorge Lillo. La boletería del Teatro Antonio Varas estará abierta desde las 10 hasta las 20 horas, sin interrupción.

JORGE LILLO

A LAS 14 NACERA HOY EL NUEVO CINE VERDI

Hoy se llevará a efecto la inauguración y apertura del nuevo rotativo Verdi, ubicado en la comuna de Ñuñoa, en la Plaza Zañartu, por Pedro de Valdivia.

Esta sala está dotada de todos los adelantos técnicos en proyección y sonido, y equipados además de una pantalla panorámica con visibilidad desde todos los ángulos. Para esta ocasión se exhibirá la magnífica producción del cine francés titulada "El salario del miedo", una epopeya del miedo y del valor, protagonizada por el eminente Ives Montand. El espectáculo se iniciará en funciones rotativas desde las 14 horas.

"Fuerza del deseo" irá al cine Santiago

La inacabable legión de las gentes timoratas se ha escandalizado ante la presencia de una mujer desnuda en la pantalla. Esto sucedió en México ante el estreno del drama "La fuerza del deseo", donde Ana Luisa Peluffo se muestra hermosa y subyugante, vestida y sin vestir.

Este film de Pel. Mex. será estrenado muy pronto en Santiago.

"LASTIMA QUE SEA UNA CANALLA"

Ahora se verá en el Cervantes

Luego de un suceso sensacional en el Central la gran película italiana "LASTIMA QUE SEA UNA CANALLA", se verá desde hoy en el Cervantes, en funciones especiales, que se anuncian a las siguientes horas: 14.45, 17.45, 20.15 y 22.45 horas. Sophia Loren, la incomparable estrella del cine, y hoy por hoy, la más admirada en todo el mundo, comparte los roles estelares de este film con Vittorio de Sicca y Marcello Mastroianni.

Ultra semana al Roxy "Hampones de Chicago"

El éxito alcanzado por la película Columbia "Hampones de Chicago", que se está exhibiendo en el cine continuado Roxy, obliga a continuar las exhibiciones de esta cinta que hoy inicia una nueva semana en la mencionada sala de la calle Huérfanos. Dennis O'Keefe y Abbe Lane son los protagonistas centrales de la aventura que se desarrolla en "Hampones de Chicago".

"La rubia fenómeno" estrenará hoy el Plaza

Un trabajo consagratorio es el que hace la actriz Judy Holliday en "La rubia fenómeno", que Columbia Pictures estrenará hoy en el cine Plaza. Judy Holliday, que en noviembre el Oscar de la Academia de Hollywood por su labor en "Nacida ayer", supera ahora en "La rubia fenómeno" sus anteriores intervenciones y cumple una actuación junto a Peter Lawford y Jack Lemmon, en un relato argumental que logra interesar al espectador.

Gusta en L'Atelier el drama "El Prestamista"

No cabe duda que "El Prestamista", drama policial en tres actos, de Fernando Josseau, ha gustado.

En Raúl Montenegro, la pieza ha encontrado un intérprete de jerarquía. Todo ello ha servido para que esta producción de María Paz alcance una aceptación unánime de parte del público.

"El Prestamista" va hoy en función de vermouth, a las 19 horas.

Humor folklórico con el dúo musical "Los Perlas"

Lucho Silva, uno de los más destacados intérpretes de la guitarra eléctrica y Oscar Olivares, han formado un dúo cuyo sólo nombre es una promesa de buen humor: Los Perlas.

Los Perlas comenzaron grabando para RCA Víctor numerosos discos. Después, partieron en jira a provincias, y sólo ahora, después de haber adquirido un afiatamiento adecuado, harán su debut en Radio Minería el 15 del presente mes.

CINTA ISRAELITA EN EL LUX Y DANTE

Pronto veremos en los cines Lux y Dante, la extraordinaria producción filmada en Israel, hablada en inglés, "Lágrimas de rebeldía", con un magnífico argumento, donde predomina la sinceridad, la emoción y la humanidad.

Días antes del estreno oficial de este film, tendrá lugar en los mismos cines una extraordinaria función premiere, dedicada a incrementar fondos para las obras sociales de la Sociedad de Beneficencia Israelita.

Doris y Rossie se lucen en la revista del Opera

El Teatro Opera sigue presentando la revista "Despacio... curvas peligrosas", en la cual Thelma Carió y Perla Cristal, se empeñan, conjuntamente con las figuritas de la Compañía Bim Bem Bum, en deleitar al público con los alegres cuadros musicales, donde se derrocha lujo, alegría y color. Ponen otra nota de calidad los cuatro bailarines contratados especialmente para este espectáculo.

En la parte cómica, el tradicional equipo Opera, y en el desfile de estrellas, las simpáticas Doris y Rossie, el dúo chileno de la canción, en una breve temporada teatral antes de su viaje a España.

Viene a nuestro país Erika Busch, notable trapecista alemana que triunfa en Brasil

En días pasados informamos a nuestros lectores sobre los artistas que vendrán este año el Teatro Caupolicán como astros del nuevo Circo Las Aguilas Humanas 1956, y entre los cuales la figura sobresaliente será el alemán Gutto, el hombre que, según dicen, posee una anticipación del cerebro electrónico, lo que le permite realizar en escasos segundos, problemas que exigirían días enteros al más capacitado hombre corriente.

A esa nómina de artistas hay que agregar ahora la presencia de Erika Busch, la notable trapecista alemana, estrella del Berlín Cirkus, quien ha venido directamente de Berlín a Río de Janeiro, donde ha asombrado al público brasileño, presentada por el empresario chileno Enrique Venturino en el Palacio de Aluminio de la capital carioca.

Erika Busch, la "Eva voladora" con su "Flugen en Trapez", será la principal atracción femenina del nuevo circo que deleitará al público chileno durante las próximas Fiestas Patrias.

ERIKA BUSCH

Gran número de artistas acudirá al homenaje al popular Mario Rebolledo

Dada la popularidad y la simpatía con que cuenta en nuestro pueblo el popular actor cómico Mario Rebolledo, es indudable que la función que se prepara en su homenaje, y que se realizará el 12 del presente en el Teatro Caupolicán, ha de alcanzar un éxito fuera de lo habitual.

Rebolledo cumple en este mes 25 años de labor en la radio y en el teatro; y su nombre ha ido conquistando más y más nombradía a través de sus graciosas creaciones de personajes como el Maestro Chasquilla, Perejil y Juan Colo Colo, que hoy son citados como prototipos del ingenio chileno.

La lista de los artistas que se han inscrito para ofrecer su concurso en este festival es tan extensa, que no cabe en estas breves líneas; pero en ediciones venideras iremos citando algunos nombres de las figuras más destacadas que actuarán en esa oportunidad.

Nuevo film de Tin Tan se estrenará el lunes

En la pantalla del cine Santiago, será exhibida desde el próximo lunes la producción azteca "Lo que le pasó a Sansón", que nos muestra una muy divertida y original versión para la leyenda bíblica. Tin Tan tiene a su cargo la responsabilidad de Sansón y actúa junto a Ana Bertha Lepe, Yolanda Varela y Andrés Soler, bajo la dirección de G. Martínez Solares.

GUIA DEL ESPECTADOR

TEATROS

ANTONIO VARAS.— Teatro Experimental U. de Chile: sábado estreno El Alcalde de Zalamea.

BANDERA.— V. y N.: Compañía Córdoba-Legula: Rosamel, por favor te lo pido, de Alejandro Gálvez.

COUSIÑO.— Cía de Revistas Piriquis.

CAMILO HENRIQUEZ.— 18.30: La casamentera.

DIEZ DE JULIO.— Cía de Revista Burlesque.

L'ATELIER.— V: El prestamista.

MARU.— Cía. de Américo Vargas, en Los huevos del avestruz.

OPERA.— Cía. de Rev Bim Bam Bum: Cuidado, curvas peligrosas.

PACIFICO.— 19, 21.30 y 23.15 horas: Compañía de Revistas Musicales: En Panamá nos juntamos, de Eugenio Retes.

TALIA.— N.: El grupo teatral Habitantes presenta la obra: Escuadra hacia la muerte.

CINES

ALAMEDA.— R.: Atila frente a Roma, y Agregados.

ALCAZAR.— V. y N.: El millonario.

ALMAGRO.— R.: La furia de Ceylán, En los mares de Alaska, y Agregados.

ALHAMBRA.— R.: Sentencia de muerte, Preludio, El vengador del más allá.

AUDITORIUM.— R.: Juegos prohibidos y Noticiarios.

AMERICA.— R.: No serás un extraño, El valor de vivir, Gog, el monstruo de cinco manos.

ANDES.— R.: Una novia en casa puerta, Criminal y Semana sin fronteras.

APOLO.— R.: Madrugada infernal, La dama de azul, Cuando una mujer se atreve.

CASTOR.— M., V. y N.: El aventurero de Hong-Kong y Noticiarios.

AVENIDA MATTA.— R.: La fiera del mar, Heidi, El monstruo resucitado.

BALMACEDA.— R.: La furia de Ceylán, En los mares de Alaska, y Agregados.

BAQUEDANO.— R.: Sierra nevada, El americano.

BLANCO ENCALADA.— R.: La ventana indiscreta, La hija del Ministro, La red.

BRASIL.— R.: Dos mujeres y Mexico de mis amores.

CAPITOL.— R.: La venganza del gitana negra, No serás un extraño, Heidi.

CARRERA.— R.: Los lios de Barba Azul; Música, espuelas y amor.

CAUPOLICAN.— N.: Boxeo profesional: Salvia versus Paredes.

CENTRAL.— M., V. y N.: Abajo el telón.

CERVANTES.— M., V. y N.: Romeo y Julieta.

COLON.— R.: El príncipe de Gitanos, Mujer de fuego, La negra Angustia, Mar cruel y Noticiarios.

CINELANDIA.— R.: El salario del miedo y Noticiarios.

CONTINENTAL.— M., V. y N.: Historia de un amor.

CITY.— R.: El oro de Pancho Villa, Noticiarios.

CLUB DE SEÑORAS.— R.: Culpado con el amor y El crimen de la semana.

CHILE.— R.: Teodora, Emperatriz de Bizancio, El aventurero de Jamaica, El asesino, Corazón en fuga.

DANTE.— M., V. y N.: Marty y Noticiarios.

DIECIOCHO.— R.: A la hora señalada, Piratas del Caribe, El rey del barrio.

ESPAÑA.— V. y N.: Bailarina y Pintores de París.

ESTADO.— V. y N.: Comezón del séptimo año.

EL SALTO.— R.: La fiera del mar, El gran Houdini y Tierra [illegible]

ESMERALDA.— R.: Gog, el monstruo de cinco manos, La pasajera cohete, Asesinos del espacio y [illegible]

[illegible].— R.: Ulises.

[illegible].— R.: Los lios de Barba Azul, Música, espuelas y [illegible]

[illegible]WOOD.— R.: Ricardo Corazón de León, Agregados.

IDEAL CINEMA.— R.: La huella [illegible], Noticiarios y Agregados.

[illegible].— R.: Teresa, Muñecas de [illegible], Velo alegre.

[illegible].— R.: El enigma del [illegible] mundo, El tesoro de Montecristo, Ritmo, sal y pimienta.

LAS LILAS.— M., V. y N.: El [illegible] de tres pistas y Noticiarios.

[illegible].— R.: Pluma blanca, Mon[illegible] Los larga espera, Hijos del [illegible], Serial.

LIBERTAD.— R.: La furia de [illegible], En los mares de Alaska.

[illegible] CASTILLO.— V. y N.: Amor [illegible] y Agregados.

[illegible] FRANCO.— R.: Alto al fuego, [illegible] Goa, el monstruo de cinco [illegible]

LUX.— R.: El vals eterno y Noticiarios.

MAIPO.— R.: Los lios de Barba Azul, Música, espuelas y amor.

MANUEL RODRIGUEZ.— R.: Mús[illegible] Barba Azul.

MARCONI.— R.: Mi cara mitad, [illegible] Herencia, La rubia secuestrada.

MIAMI.— R.: La carga de los [illegible], El último renegado.

METRO.— M., V. y N.: La zapatilla de cristal, Noticiarios y Agregados.

MINERVA.— R.: Siempre te he querido, La rubia quiere un visón, Pancho Villa vuelve.

MIRAFLORES.— R.: Mi mujer es un ángel, La mentira candente y Noticiarios.

MISTRAL.— R.: Nido de ratas, Yo creo en ti.

MONUMENTAL.— R.: Indiscreción de una esposa, Dos mujeres, El rabo de la estrella y Agregados.

MODERNO.— R.: El cáliz de plata y Agregados.

MUNICIPAL (de Peñaflor). — (Descanso del personal).

NACIONAL.— R.: Asesinos del espacio, La legión audaz, Rodeo trágico.

NACIONAL, (Puente Alto).— R.: La mentira, La bienamada, Los años pasaron.

NORMANDIE.— R.: Ambición de una mujer y Los años pasaron.

NOVEDADES.— R.: Ese impulso maravilloso, Volcán, Actores pecadores.

O'HIGGINS.— R.: La furia de Ceylán, En los mares de Alaska, y Agregados.

ORIENTE.— M., V. y N.: Tortura.

PRAT.— R.: Asesinos del espacio, Rodeo trágico, La legión audaz.

PALERMO (de Puente Alto). — R.: Los hombres caimanes, La de los ojos color del tiempo, Compañero del dorado Oeste.

PRINCIPAL.— R.: Wakamba, Documental colores.

PEDRO DE VALDIVIA.— V. y N.: Mujeres de París.

PORTUGAL.— R.: La carga humana, A la caza de un hombre, La ruta fatal.

PROVIDENCIA.— R.: Infierno en la tierra, El monstruo resucitado, Indiscreción de una esposa.

REAL.— M., V. y N.: El último acto, Noticiarios y Sinopsis.

REGINA.— V. y N.: El prisionero.

REPUBLICA.— R.: Cerco de fuego, Yo reto a la muerte, Don Juan el aventurero.

REX.— M., V. y N.: El bufón del rey.

RITZ.— R.: Rasputín.

RIALTO.— R.: El pecado de Madeleine, El retrato de un asesino, El hombre del guante gris.

RIVIERA.— R.: El error de estar vivo y Agregados.

ROXY.— R.: Hampones de Chicago.

ROMA.— R.: La maldecida y Mambo.

SAN ANTONIO.— R.: Festival de cortos y Explosión de carcajadas.

SANTA LUCIA.— M., V., S. y N.: Abajo el telón.

SANTA ROSA.— R.: Un tiburón en la calle, Motín sangriento, El sistema y Serial.

SANTIAGO.— M., V., S. y N.: Los gavilanes.

SAN MIGUEL.— R.: Casa de juego, Ultraje, El delito de la venganza.

SAN MARTIN.— R.: Tanganyika, Noticiarios y Agregados.

SAO PAULO.— R.: Veracruz, Noticiarios y Sinopsis.

SUR.— R.: Débiles y poderosos y Agregados.

TALAGANTE.— V. y N.: Unicas presentaciones de Guadalupe del Carmen y su conjunto, Festival artístico.

TOESCA.— R.: Fruto de mis amores, y Agregados.

VALENCIA.— R.: El cadáver tatuado, Madre contra hija, Ultraje.

VICTORIA.— R.: Oro de Nápoles.

VIENA.— R.: El precio de un hombre, Pluma blanca, Grandezas que matan, El pozo de la angustia.

WINDSOR.— M., V. y N.: 20.000 leguas de viaje submarino y Agregados.

YORK.— R.: Lo que la tierra hereda y Agregados.

PONGASE CONTENTO!
SIGUE CON UD.

TEATRO EXPERIMENTAL
UNIVERSIDAD DE CHILE
EL ALCALDE DE ZALAMEA
CALDERON DE LA BARCA
ESTRENO MAÑANA
A LAS 19 HORAS
LOCALIDADES EN VENTA
Boletería abierta todo el día, desde las 10 hasta las 20 horas
Teatro ANTONIO VARAS

INSTITUTO DE EXTENSION MUSICAL
UNIVERSIDAD DE CHILE
ORQUESTA SINFONICA DE CHILE
HOY A LAS 19 HORAS
TEATRO MUNICIPAL
PROGRAMA
BEETHOVEN.— Leonora N.o 3.
HINDEMITH.— Concierto Filarmónico Op. 38
BRAHMS.— Cuarta Sinfonía en Mi Menor, Op. 98.
Director: PAUL KLECKI
A LA VENTA EN LA BOLETERIA DEL TEATRO, 152 ANFITEATRO Y 74 GALERIAS.

NOTICIAS de MEXICO
"CAMINO DE GUANAJUATO", la estupenda cinta que muy pronto tendrán en los mejores cines de estreno los cinéfilos de América, es una coproducción de Cinematográfica Grovas, S. A. y Cinematográfica Latino Americana, S. A. Las canciones rancheras que se escuchan en esta película, seguramente serán bien recibidas, ya que José Alfredo Jiménez, compositor e intérprete, y quien aparece en la película, ha ganado en varias ocasiones el Disco de Oro, galardón codiciado por muchos y obtenido por muy pocos, pues se requiere un mínimo de grabaciones y ventas para lograrlo. Lola Beltrán, cancionera sin par, y Demetrio González, actor de gratísima voz, que hace su primera presentación cinematográfica en esta cinta, comparten los papeles estelares con José Alfredo.

HOY · T. SAN ANTONIO · ROTATIVO DE 11 A 24 HORAS
2ª SEMANA
WARNER BROS. presenta
CAPRICHO ESPAÑOL
ESCUELA DE CIRCO
TOREADOR
PARA VIVIR HAZ REPUNTE
HURAÑO BAÑO
PUMA CON ESPUMA
ENTRE NIEVES Y NIÑES
CONSEJO
EXPLOSION DE CARCAJADAS

FAJAS MODELADORES
"GACELA"
Comodidad, durabla y silueta moderna. PRECIOS BAJOS. Fajas de elásticos importados. Compostura. Especialidad en cuerpos difíciles: hernias, vientres y estómagos caídos.
Provincias reembolsos.
PUENTE 550 — 2.o PISO

HOY ROXY ROTATIVO DE 11 A.M. A 24 HORAS
POR SU FUERZA EMOTIVA...
SEGUNDA SEMANA
DENNIS O'KEEFE
ABBE LANE en
HAMPONES DE CHICAGO
Sólo Mayores

TEATRO DE ENSAYO
Universidad Católica
"LA CASAMENTERA"
Thornton Wilder
HOY Y TODOS LOS DIAS A LAS 18.30 HORAS EN PUNTO
Reserve sus entradas al fono 84862
TEATRO CAMILO HENRIQUEZ - AMUNATEGUI 31

METRO
BANDERA 141 · TELEFONO 83361
3.— 6.15 y 9.30 P. M.
HOY
Para mayores y menores
La M-G-M presenta a
Leslie CARON
como Cenicienta
con Michael WILDING
3era GRAN SEMANA
¡EXCLUSIVAMENTE!
EN MAGNIFICOS COLORES
METROSCOPE
La Zapatilla de Cristal
(THE GLASS SLIPPER)
SONIDO ESTEREOFONICO PERSPECTA
Metro Goldwyn Mayer

TEATRO MUNICIPAL
DOMINGO 5 DE AGOSTO, A LAS 19 HORAS
BALLET CLASICO NACIONAL
Director: VADIM SULIMA
GRAN EXITO
"LAGO DE LOS CISNES"
BAILE DE GRADUADOS
ORQUESTA SINFONICA — Director: MANUEL CONTARDO

HOY GRAN CINE Plaza
2 · 4 · 6.45 y 10 P.M.
¡Vuelve LA ESTRELLA FAVORITA!...
"Mi teoría es: si usted es nadie usted es un nada pues haga alguna cosa aunque sea algo"
Judy Holliday
en
LA RUBIA FENOMENO
(IT SHOULD HAPPEN TO YOU)
LA GENIAL RUBIA DE "NACIDA AYER" AHORA MUCHO MAS GENIAL QUE NUNCA
UNA PELICULA COLUMBIA
con PETER LAWFORD
MICHAEL O'SHEA
JACK LEMMON
el galán del momento
ESTRENO EXCLUSIVO

ULTIMA PAGINA DE ESTA EDICION
Edición de 20 páginas.— Precio $ 25.—

LA NACION

VIERNES 3 DE AGOSTO DE 19
SANTIAGO DE CHILE

490 príncipes europeos pueden adquirir la ciudadanía británica y aspirar a la corona, por lazos de sangre

Todo lo que tienen que hacer es interponer su recurso ante las autoridades competentes

LONDRES.— (ANSA).— Excepción hecha del ex rey Umberto de Saboya, de Raniero de Mónaco y del príncipe de Liechtenstein, los restantes soberanos europeos podrían postular a la nacionalidad británica, con sólo interponer el pertinente recurso. He ahí cuánto se desprende de una desconcertante sentencia de la Corte de Apelaciones local, que ha reconocido el origen inglés del príncipe Ernesto de Hannóver o —para nombrarlo por su filiación civil—, Ernesto, Augusto, Jorge, Guillermo, Cristián, Ludovico, Francisco, José, Nicolás...

Este príncipe de la casa de Hannover, pleiteaba desde algo más de un año, para obtener tal reconocimiento, que le permitirá entrar en posesión de extensos predios en Austria. El caso es que, como nativo de Alemania, no se hallaba en condiciones de reivindicar esas posesiones, mientras que sus pretensiones serán más viables en su nueva calidad de súbdito inglés. Claro es que siempre sujeta a la decisión de la Corte Suprema, en este caso, la Cámara de Los Lores.

Ernesto de Hannover, sobrino del Kaiser Guillermo II, es uno de los descendientes de la princesa Sofía, electora de dicho principado y madre de quien, a principios del siglo dieciocho, o más precisamente en 1714, instauraba la dinastía de su apellido en el Reino Unido.

Una ley promulgada por entonces, estableció el derecho de todos los descendientes de Sofía a ser considerados ciudadanos ingleses, a cualquier efecto. La ley en cuestión fue abrogada en 1948, y ya jurgada sin validez, pero la resolución judicial aludida la convierte en operante, cuando menos para los nacidos con anterioridad a la revocación.

Ernesto Augusto se halla entre aquéllos: nació en la provincia prusiana, de donde es oriunda su familia, justamente en el año de la primera guerra mundial. Consecuencia inmediata del fallo de la Corte es que la nacionalidad británica se extenderá a 490 príncipes de sangre, cuyo tronco nace en la princesa Sofía. Entre tantos vástagos de la electora de Hannover, se cuentan, con las pocas excepciones señaladas, todos los soberanos y pretendientes de Europa: el gran duque Vladimiro, zar de Rusia sin corona; el actual rey de Bélgica; Juliana de Holanda; los monarcas de Grecia, Suecia, Dinamarca, Noruega, la gran duquesa de Luxemburgo, los ex príncipes de las casas de Rumania, Yugoeslavia, "et sic de caetera". Cada uno de ellos no tendrá más que dirigirse al más próximo consulado británico y requerir su pasaporte, por lo menos antes que se produzca sentencia firme.

Debe advertirse que si la "Ley Sálica" hubiera tenido vigor en Inglaterra como en otros países del continente, el príncipe Ernesto Augusto no sólo hubiera podido aspirar a la ciudadanía, sino también a la corona inglesa. Como es notorio, la importante condición de ese cuerpo legal, conocido también por "Ley de los Francos-Sálicos" excluye del trono a las mujeres. Ya en ese caso, la muerte de Guillermo IV hubiera determinado la exaltación de su hermano menor Ernesto, duque de Cumberland, pues el duque de Kent, padre de la reina Victoria, ya había fallecido en 1820.

Pero, como esa disposición no rige para la sucesión inglesa, Victoria asumió el cetro, y Ernesto Augusto debe contentarse con ser primo de Elizabeth, en trigésimo grado, con el centésimo lugar como aspirante a la realeza.

Empero, para convalidar tal derecho, debería presentarse en Gran Bretaña, donde se plantearía una causa por traición, desde que combatió en la segunda guerra mundial como jefe de una división acorazada nazi, contra Inglaterra, vale decir, contra su "propia patria".

Remoto peligro, por lo demás, pues ya uno de sus ascendientes, también de la rama de la princesa Sofía, debió ser ajusticiado, por las mismas causales, ya que fue promotor de la conflagración dirigida, entre otros, contra el rey Jorge V, a quien debía reconocer como majestad legítima. Queda dicho que se le conoció como el Kaiser Guillermo II.

El compilador del "Debrett", o sea el Gotha, ha declarado ante la reciente sentencia, que "... cualquiera puede ser, ahora, súbdito de la Reina: la mayor parte de los cuatrocientos noventa beneficiarios jamás pisó tierra inglesa, no habla inglés, ni se preocupa, más que por interés, en la ciudadanía inglesa. Esto es, realmente, tan complejo como inconcebible...".

LA NUEVA MODA EN PEINADOS.— Estas tres lindas cabezas de mujer muestran el "grito" de la moda en peinados femeninos. El pelo corto sigue haciendo furor.— (Foto continentale).

Efemérides de hoy

3 DE AGOSTO

1342.— Sitio de Algeciras.
1347.— Caída de Calais.
1492.— Cristóbal Colón parte de Palos.
1578.— Alcázarquivir.
1579.— Un buen ejemplo.
1583.— Una sabia disposición.
1740.— San Felipe.
1792.— Arkwright.
1829.— El gramófono.
1857.— El Judío Errante.
1914.— Declaraciones de guerra.
1933.— Vuelta a la Edad Media.

SITIO DE ALGECIRAS.— Alfonso XI ponía sitio a Algeciras, y creaba para mantener sus tropas el impuesto de la alcabala. Este tributo tendría que ser soportado por nosotros durante la colonia. Era de diez por ciento a todas las mercancías que importábamos y de 5 por ciento para las exportadas.

CAIDA DE CALAIS.— La ciudad de Calais se rendía. Enrique III tras un duro asedio. Para salvar la ciudad, seis burgueses de Calais se presentaron ante el rey inglés, con los pies descalzos, la cabeza descubierta y en el cuello un lazo de horca. Fueron ejecutados. Han quedado como un símbolo del antiguo patriotismo francés.

CRISTOBAL COLON PARTE DE PALOS.— De Palos de Moguer partía Colón a descubrir la América. Las circunstancias de esta expedición son sobredemanda conocidas.

ALCAZARQUIVIR.— Ruta de Vad el Mjaman, impropiamente conocida, por batalla de Alcázarquivir, donde encontró la muerte el rey don Sebastián de Portugal. Un famoso impostor quiso hacerse pasar por el fallecido monarca.

UN BUEN EJEMPLO.— Curioso pregón en Madrid, mandando que "ningún panadero desta Corte sea osado de vender el quartal de pan de dos libras a más de 18 maravedís..., so pena de vergüenza pública y dos años de destierro desta Corte".

UNA SABIA DISPOSICION.— Se ordena en Madrid que "ninguna persona sea osada de cantar, de no decir por las calles ni casas, ni en otra parte, el cantar que llaman de la Zarabanda, so pena de cada duzientos azotes". Más de una vez hemos echado de menos tal disposición entre nosotros para algunos aires de moda que llegan a enloquecer.

SAN FELIPE.— Fundación de San Felipe por don José Manso de Velasco, con el agregado de "Siempre heroica" ciudad, en terrenos cedidos gentilmente por el marqués de Toro".

ARKWRIGHT.— Moría Arkwright antiguo flebotomo y barbero, que fue el fundador de la moderna manufactura de algodón.

Al morir dejaba muchos millones, cosa que no siempre le ha ocurrido a los inventores.

EL GRAMOFONO.— Este instrumento, que ahora está completamente desterrado por la radiotelefonía, tuvo sus días de gloria, y puso la música al alcance de todo el mundo.

Si pensamos que antes del gramófono para oír una mediana orquesta había que ir a un sitio público o que, para tener música en su casa, había punto menos que ser un rey, vemos la importancia del invento.

Un día como hoy moría el físico alemán Emile Berliner, que lo inventó, junto con el micrófono y dispositivos para máquinas parlantes. En 1888 el Instituto Franklin de Filadelfia le concedió la Medalla Scott.

EL JUDIO ERRANTE.— Morío Eugenio Sué, el muy popular autor de "El Judío Errante", "Los Misterios de París" etc., que en su tiempo alcanzaron gran boga.

DECLARACIONES DE GUERRA.— Para poner las cosas en orden Francia, Bélgica, Inglaterra y Alemania se declaraban la guerra.

VUELTA A LA EDAD MEDIA.— En Alemania se agravaban las penas. Entre ellas se resucitaba la costumbre de ejecutar a los sentenciados con hacha tal como en la Edad Media.

ACTRIZ ITALIANA SE NIEGA A DAR UN BESO... EN ESCENA

Hay amenaza de que los ensayos terminen en el tribunal

MILAN. — (ANSA). — Giancarla Lucchini no quiere besar a Ugo Tognazzi. Inútilmente el conocido cómico cremonés ha procurado vencer la resistencia de aquélla, y vanos han sido todos sus esfuerzos para que la hermosa actriz lo abrace con furioso ímpetu pasional. Giancarla sigue inconmovible en su negativa, y ello ha provocado un pleito que amenaza trasladarse desde el palco escénico de vía Mansoni a los estrados de la justicia. En efecto, ese caluroso abrazo forma parte de la trama de la obra "Il farfallone" ("El mariposón"), que debía ponerse en escena hace varios días en esta ciudad, y que ahora parece destinada a no representarse nunca.

Ugo Tognazzi es un destacado intérprete de revistas, que hace poco decidió dedicarse al teatro de prosa, para lo cual escogió la comedia "Il farfallone", basada en la actual manía italiana por las audiciones de preguntas y respuestas. La obra, en efecto, ofrece las inesperadas aventuras de un hombre ante beato y tranquilo, a quien su exitosa presentación ante el programa de "Lascia o raddoppia", (Doble o nada), ha llevado repentinamente a la popularidad.

Por supuesto, el papel principal de la obra debía ser representado por Tognazzi, a quien secundaba un reducido número de artistas. Entre éstos se encontraba Giancarla Lucchini, que debía aparecer como la joven esposa de aquél, en un papel que le seguía en importancia. Iniciados los ensayos bajo la dirección del "regista" Mario Landi, la compañía preparó los dos primeros actos de la comedia; pero al iniciar el estudio del tercero y último, Landi y Tognazzi pidieron a Giancarla que trocase su papel por otro de menor relieve, en el que aparecería como una estudiante que siente despertar un irresistible impulso pasional ante el triunfador del concurso, a quien acosa y logra finalmente darle un beso de "largometraje".

La actriz se negó categóricamente a cambiar de papeles, y de nada valieron súplicas ni órdenes. Ello ha motivado que el empresario de la compañía, Usuelli, la intimase a reiniciar los ensayos en el nuevo papel asignado, a lo que Giancarla contestó aduciendo que el contrato suscrito oportunamente le autoriza a rechazar toda interpretación de carácter escabroso o demasiado ardiente. La situación todavía sigue sin decidirse, y el público de Milán comienza ya a preguntarse si tendrá o no oportunidad de ver "Il farfallone".

Suecos tienden cable submarino de alta tensión

Los habitantes en la isla de Gotland, Mar Báltico, están ahora listos para enchufar sus artículos eléctricos y recibir corriente directamente de tierra firme sueca. Este poco de magia fue realizado cuando el gobierno sueco completó recientemente la colocación del primer cable submarino para la transmisión regular de corriente de alto voltaje. El cable parte de la ciudad de Vastervik, en tierra firme, y sigue 60 millas hacia el este bajo la superficie del mar hasta Igne, una pequeña comunidad en Gotland.

El cable de alta tensión de 100.000 voltios es igualmente singular en otras formas. Es el primero en transmitir corriente directa en vez de corriente alterna. Se encontró que ésto redujo el número de conductores necesarios de tres a dos. La instalación en Gotland simplificó las cosas empleando el mismo mar como segundo conductor, antes que un segundo cable.

Un sistema de comprobación automático para el cable se encuentra situado en Igne. La estación puede descubrir una falla de la tensión en el cable tan rápidamente que puede solicitar las reparaciones por radio antes de que la falla haya pasado a todo lo largo del cable.

Fueron razones económicas las que impusieron la colocación de este cable. Se cree que los habitantes de la isla en Gotland ahorrarán aproximadamente $ 400.000 por año en recibos por electricidad. A esta proporción, el cable se pagará en una docena de años.

HACIA LA CASA DE PIZARRO.— El Presidente del Perú, después de prestar juramento ante el Congreso de su país, abandona el recinto de la Cámara, para dirigirse a la Casa de Pizarro, residencia de los Jefes de Estado del Perú.— (Foto United Press).

HAY MILES DE MANERAS DE ESTROPEARSE LOS CODOS... Y MUY POCAS DE CURARLO

Sufren de ellos, desde los músicos hasta las lavanderas

SAINT-VINVENT (Valle d Aosta), (ANSA).— Aún sin ser deportista, ocurre que un dolor vivo, un dolor lancinante ataca inesperadamente un codo, sin que para atenuarlo sea eficaz tratamiento de urgencia alguno, como no sea el reposo, no sólo de la parte afectada, sino de la muñeca y mano correspondientes. Técnicamente, se estaría en presencia de una neuralgia, pronta a reaparecer durante meses y aún por años, es una penosa dolencia (algia) que se irradia desde un punto óseo preciso del codo, llamado epicóndilo.

A que se deba atribuir la causa de tal dolor no es fácil expresarlo, sin incurrir en cierta pedantería. Es seguro que entran en juego factores irritativos locales en conjunción con pequeños traumas inaparentes. Estos actuar sobre los puntos en que las fibras tendinosas de musculatura se insertan en el hueso, son capaces de un eco doloroso, por la reverberación en tal zona de contracciones de la musculatura interesada, a veces, que por el natural movimiento de la mano o el antebrazo.

En cierto modo, la epicondilalgia está clasificada como enfermedad profesional, por cuanto se manifiesta, tanto en músicos como entre las lavanderas, por la fatiga a que someten la articulación aludida. Pero, también en los tenistas hace su presa este síndrome, como la ha expuesto el profesor Antonio Poli, director de la Clínica Ortopédica de Milán, quien se ha especializado en formas morbosas del deportista.

El prestigioso cirujano, durante el reciente congreso de Medicina del Deporte, cumplido entre los nevados valles de esta ciudad, declaró que un 33 o/o de jugadores de raqueta son víctimas de esta molesta afección, si bien la epicondilalgia (o epicondilitis), puede ser suscitada por la esgrima, el lanzamiento de la jabalina, etc. Se establece, empero, una diferencia con el llamado "brazo de tenis", pues en esos casos el estado álgico aparece difuso sobre el antebrazo, más que en la región del codo.

Se han intentado terapéuticas de todos los tipos: desde la aplicación de calor, por arenación o diatermia; desde las irradiaciones a las infiltraciones anestésicas locales, hasta que, en los últimos tiempos, se apeló a las inyecciones locales de cortisona. Empero, si bien estos tres últimos procedimientos son de rápida y sorprendente eficacia, sólo determinan mejorías transitorias, temporáneas.

Según la relación del profesor Poli, tan sólo el bisturí da resultados duraderos: basta una simple, pero certera incisión, sin que aparezcan secuelas, ni siquiera una deformante cicatriz, en mérito de una técnica particular.

Además, el relator trató en esa sesión de especialistas otros estados patológicos del codo, como consecuencia de prácticas deportivas, entre ellos la presencia de formaciones óseas entre los tendones o los músculos que en él se insertan, unas veces indoloras, aunque casi siempre origen de dolorosas perturbaciones.

Son, en suma, las resultantes de antiguas lesiones traumáticas que favorecen la formación gradual de infiltraciones calcáreas (calcinosis), que adoptan, más tarde, consistencia ósea, a cuyo surgimiento pueden contribuir los masajes intempestivos o adecuados.

Su ablación quirúrgica es tima errónea, en el caso la osificación no se halla consolidada. Pero, llegado ese punto, las aplicaciones Rayos X, aconsejables al pio, deben dejar paso a intervención del cirujano.

El Rostro del día

AHORA SI QUE ES CIERTO, como lo anunció el Príncipe Rainer III. Su Alteza Gracia Patricia —hasta hace unos días Grace Kelly— espera un vástago que, para satisfacer a los negascos, tendrá que ser hombre.

La policía tendrá que desalojar a la policía

ROMA. (ANSA).— Va a tener que resolverse un espinoso asunto, dentro de poco, en esta ciudad. Se trata de saber cómo va a actuar la policía si se pide el auxilio de la fuerza pública para desalojar... una comisaría de policía. El propietario del local en que funciona esta última ha logrado de los tribunales la sentencia de desalojo. Había intentado previamente un juicio en razón de que, habiéndose pactado la locación para oficinas, algunos oficiales vivían y dormían en el mismo. Perdió el pleito, pero mientras tanto las autoridades administrativas habían [illegible] de pagar el alquiler y [illegible] un típico olvido burocrático lo reanudaron, el hombre [illegible] un segundo juicio, que en [illegible] acaba de ganar. La [illegible] ordenado, pues, el desalojo. [illegible] pasará ahora? La sentencia [illegible] mo es de rutina, autoriza [illegible] propietario a llamar a la [illegible] za pública en su auxilio si [illegible] lla no es cumplida a [illegible]