Fundado el 14 de Enero de 1917
AÑO XXII N.o 7,692

LA NACION

(EMPRESA PERIODISTICA "LA NACION", S. A.) (M. C. R.)

Agustinas 1269 — Casilla 81-D.
Teléfonos 82222-7

EDICION DE 22 PAGINAS

SANTIAGO DE CHILE, LUNES 19 DE DICIEMBRE DE 1938

PRECIO EN TODO EL PAIS: 60 CENTAVOS

Muy difícil será la colonización de Etiopía sin la cooperación del F. C. Djibouti-Addis Abeba

Los complicados problemas que tienen que solucionar los italianos. — Tres grandes enemigos de los colonos: el clima, la altura y los guerrilleros etíopes

(CORRESPONDENCIA DE HUGO SPECK, ESP. PARA "LA NACION")

PARIS, 18. — (ESPECIAL). — En un oportuno artículo que publica hoy en el diario "L'Epoque", que coincide con el estudio oficial del posible plan de transacción de crear una zona libre en el puerto de Djibouti para los productos italianos en tránsito para Etiopia y desde ella por el ferrocarril francés de ese puerto a Addis Abeba, el veterano corresponsal de guerra francés Jean Perrigault, que estuvo con los ejércitos italianos durante la guerra de Etiopia, declara que Italia se halla enteramente a merced de Francia, por cuanto no puede continuar la ocupación y el desarrollo de Etiopia sin la colaboración francesa en el sistema de transportes.

LAS OBSERVACIONES DE M. PERRIGAULT

Dice Perrigault:

"Esa parte de Etiopía que ocupan los italianos se encuentra arruinada. La mayor parte de la población ha huido con sus manadas de ganado hacia las Provincias libres, en donde los italianos no han podido penetrar aún. El resultado de esto, es que de los millones de cabezas de ganado que pastaban en la alta meseta en 1935, hoy no quedan las suficientes para alimentar a todo el ejército italiano de ocupación en Etiopía.

"Los italianos se ven obligados a importar trigo a un país que anteriormente lo exportaba. La colonización italiana apenas acaba de comenzar, debido al clima y a la guerra de guerrillas que hacen los etíopes. La verdad es que las tierras fértiles de Etiopía, como las de Eritrea, se encuentran a una altura de 2.100 a 2.400 metros, en donde los europeos sufren del corazón y de los pulmones más de lo que son afectados; a 3.600 metros de altura en el clima europeo.

DOS CAMINOS QUE NO QUIEREN LOS ETIOPES

"Los italianos tienen que construir dos carreteras para automóviles desde Addis Abeba a la costa, cada una de 960 kilómetros de largo, la primera con su terminal en Massawa, en la Eritrea, y la segunda, con término en Mogadisho, pero los abisinios no quieren permitir que se usen estos caminos y centenares de italianos han encontrado la muerte en los ataques a los convoyes, a las puertas mismas de la capital.

"Eso obligará a los italianos a depender más y más del ferrocarril francés, y mientras el tráfico de este ferrocarril ha decaído hasta llegar casi a la nada, unos pocos fardos de cueros y unos cuantos sacos de café de Harrar, que fueron el movimiento del ferrocarril en el mes de noviembre, los italianos se ven en la obligación de movilizar millares de toneladas de alimentos y de materiales diversos hacia el interior de Etiopia para mantener viva la fuerza de ocupación".—HUGO SPECK

LAS DELIBERACIONES DE LA VIII CONF. PANAMERICANA HAN ENTRADO a su FASE FINAL

Delegado norteamericano Landon puntualizó la actitud de EE. UU. ante los asuntos continentales

Comunismo, nazismo y fascismo.— La lucha de estas corrientes por abrirse paso en la población americana.— La propaganda de los Estados Totalitarios.— El comercio es solamente un disfraz para sus ambiciones. La América debe estrechar su unión para hacer frente a los designios extranjeros. — El deseo de vivir en paz

LIMA, 18 (U. P.).— Mr. Alfred M. Landon, delegado estadounidense a la Octava Conferencia Panamericana y ex candidato Presidencial, pronunció desde esta capital, para ser transmitida por radio a Estados Unidos, el siguiente discurso:

"Para encarar un problema debemos, en primer lugar, comprenderlo y debemos estar dispuestos a afrontar los hechos sin temor ni vacilación y a juzgarlos sin cegarnos por la emoción o por deseos preconcebidos.

"Lo que sucede en cualquiera de estos países americanos repercute inevitablemente en la vida de los otros y de allí que al hablaros de los asuntos de esta región, hablo de algo que, seguramente, afecta a toda la vida americana.

EL CONFLICTO DE LOS "ISMOS"

"Hay un conflicto que se desarrolla actualmente en muchos países situados al Sur del nuestro. El comunismo, el nacismo y el fascismo llevan a cabo campañas vigorosas y agresivas para ganar posiciones de influencia y control en nuestras hermanas, las Repúblicas americanas situadas al Sur del Río Grande. En esta guerra, muchos son los instrumentos empleados: propaganda, fomento de los prejuicios de determinados grupos y, a veces, intencionados acuerdos económicos. El que se apele a esos instrumentos en vez de bayonetas no significa que sean menos peligrosos para las democracias.

EL DISFRAZ DEL COMUNISMO

"De lo que muchos no se dan cuenta es que ese comercio, bajo arreglos completamente controlados, tienen un significado y efecto potencial muy diferente de los convenios comerciales ordinarios privados a que estamos acostumbrados en Estados Unidos. Cada día hace que veamos esto más claro y nos obliga a dedicarle nuestra atención. Esos Estados controlados pueden, y así lo hacen a menudo, desentenderse de los cálculos sobre utilidades privadas y aun de los beneficios a largo plazo en su esfuerzo por extender su influencia política o su control. Esto tiende a incrementar las posibles ocasiones de conflictos diplomáticos.

NO TENDRIAN EXITO

"Las responsabilidad del mantenimiento de la democracia nos corresponde en gran parte y debemos asumir esa dirección en forma vigorosa y sin miedo. Creo que podemos confiar en que, a la larga, ni el comunismo ni el nasciismo tendrán éxito en punto alguno de este Hemisferio porque el espíritu de libertad es demasiado fuerte. Sin embargo, esta lucha del fascismo y del comunismo es cuestión de gran interés para nosotros. A menos de que nos hayamos resblandecido hasta el punto de que yo no nos preocupe el que otros países asienten pie en este Hemisferio, ha llegado el momento en que, en común con las otras Repúblicas americanas, debemos encarar esas actividades en forma seria y práctica esto es, ir más allá que simples palabras y gastos.

LOS ACONTECIMIENTOS DE EUROPA

"Basta con mirar los acontecimientos de la Europa Central para ver la eficacia de esos nuevos procedimientos de penetración y de control cuando se les utiliza para fines de política agresiva. Ellos permitieron a las potencias centrales llegar hasta donde se encuentran ahora, aun cuando sea temporalmente, gracias a la monopolización de la producción y de los negocios en beneficio de sus propósitos políticos. Bien es verdad que no tenemos responsabilidad primaria en estos cambios habidos en Europa, pero, al observarlos, todos debemos resguardarnos cuidadosamente de efectos similares en este Hemisferio, especialmente cuando vienen acompañados de propaganda subversiva. Todos deseamos aumentar nuestro comercio con todo el mundo y las diferencias en las circunstancias provocan diferencias en los procedimientos y tipos de comercio, pero insinuo que nos aseguremos siempre de que los acuerdos comerciales no son sino tales y nada más.

ES UNA CONFERENCIA DE PAZ

"A la luz de los sucesos contemporáneos, esta Conferencia es más que una conferencia de paz; está también hondamente interesada en la cuestión de la defensa mutua, en caso de que fuera necesaria. Estamos dedicados a perfeccionar una organización amplia y flexible para dos propósitos: primero, salvaguardar la paz entre nosotros; y segundo, permitir la consulta entre nosotros en cualquier asunto de interés común.

"Esta organización sólo será de espíritu de buena voluntad pero creo que, al progresar, ella aumentará nuestra seguridad en el mantenimiento de los principios democráticos que, ahora más que nunca, deben estar las repúblicas americanas preparadas para defender.

LAS RELACIONES AMERICANAS

"Las relaciones entre las repúblicas americanas son de la mayor importancia y el futuro se presenta lleno de posibilidades que afectan directamente nuestra vida política y económica. Todos nosotros, en este Hemisferio, nos encontramos frente a un mundo cada día más duro y brutal.

"Nosotros los americanos, todos nosotros, desde la Bahía de Hudson hasta el Estrecho de Magallanes, sada tenemos de común con esas nuevas tiranías y nos horroriza su increíble brutalidad. Rechazamos la filosofía de esas potencias fascistas, nazis o comunistas, como extraña a todo cuanto nos enorgullecemos de defender, a nuestras esperanzas y a nuestros ideales de justicia y de tolerancia.

PROPAGANDA TOTALITARIA

"Los agentes de los Estados totalitarios están atareados haciendo propaganda en todos los Estados de la América Central y del Sur en el sentido de que esos países no pueden contar con una continuidad de la politicade de Estados Unidos. Permitaseme decir que hay una política que el pueblo de Estados Unidos persigue desde hace más de un siglo sean cuales fueren los resultados de las campañas electorales, y es la de que Estados Unidos no tolerará que Gobierno extranjero alguno asentara pie en este continente. Y si puedo juzgar, por lo que se exteriorizo aquí, en esta Conferencia de Lima, existe la misma resolución patriótica de parte de nuestros camaradas americanos, para mantener esa independencia. Gran parte del crédito merecido por este más cordial entendimiento que ahora existe entre Estados Unidos y las otras república americanas corresponde a la sabiduría y paciencia de nuestro secretario de Estado, Cordell Hull.

DISPUTA NO ES DESERCION

"Nosotros, los americanos, hemos tenido nuestras disputas familiares y podemos continuar teniéndolas, pero se equivocaría quien confundiera esas diferencias con una desunión porque, a la postre, estaremos siempre unidos contra un agresor que venga de afuera,.

"Monroe dejó claramente establecido, hace 115 años, que resistiríamos a todo país extranjero que tratara de establecer su dominio en parte alguna de este Continente y jamás hemos faltado a esa doctrina. Esa política histórica no está expuesta a cambios motivados por el partido que esté en el poder y sé que, al decir esto hablo en nombre de republicanos y demócratas porque, en Estados Unidos, esta cuestión no figura ni figurará entre las que dividen a los partidos.

EN PAZ CON TODO EL MUNDO

"Estados Unidos desea vivir en paz con todos los países del mundo y creo que todas las otras repúblicas americanas tienen el mismo profundo deseo. En nuestra reuniones celebradas aquí, hemos tratado de hacer más completos y efectivos los medios de solucionar toda controversia o disputa que pueda surgir entre nosotros. Sería cuestión muy seria ver esta entidad común perturbada por las actividades o ambiciones de países situados fuera del Continente que creyeran beneficiarse provocando disenciones entre nosotros. Más bien debe esperarse que todos los demás países situados fuera de este Hemisferio unirán su política a la nuestra, como muchos están haciéndolo. Para que sean firmes las bases sobre las cuales estamos construyendo, es esencial que existan relaciones pacíficas y amistosas entre los Estados".

GRAN IMPORTANCIA

Se atribuye gran importancia a la declaración de Landon, tanto por su personalidad como por el hecho de que todos los discursos de los delegados estadounidenses son sometidos, antes de ser pronunciados, al visto bueno de Hull, de suerte que el de Landon puede ser considerado como una expresión del sentimiento oficial de Estados Unidos.

Se calcula que han sido presentadas a la Comisión de Iniciativas alrededor de 150 proyectos o resoluciones

AUN ESTA PENDIENTE LA MOCION SOBRE LA DEFENSA CONTINENTAL

Tampoco se ha resuelto nada definitivo sobre la resolución cubana respecto de España y sobre las persecuciones

SIMPATICA REPERCUSION TUVO EL HOMENAJE A LOS CHILENOS

Participación que ha cabido a los delegados de Chile en el estudio de los diversos asuntos que se presentaron

LIMA, 18. — (U. P.) — Las deliberaciones de la Octava Conferencia Panamericana han entrado a su fase final luego de haberse clausurado la recepción de proyectos, ya que en la semana que se inicia mañana se efectuará la última sesión plenaria.

Como se sabe, dicha reunión se realizará el sábado 24 y el acto solemne de clausura de la Asamblea, el 27.

La Octava Conferencia Panamericana ha tenido, en la práctica, dos sedes: una en el Palacio del Congreso y la otra en el hotel Bolívar. En la primera se desarrollaron las sesiones formales mientras que en la segunda se efectuaron las reuniones extraoficiales, poniéndose de manifiesto, en ambos casos, la unidad que impera en la familia americana.

Ayer venció el plazo para la entrega de iniciativas y se calcula que entre proyectos e informes, la Secretaría General de la Conferencia ha tenido una entrada de unas 150 resoluciones.

RECEPCION DE PROYECTOS FUERA DE PLAZO

La disposición del Artículo XV del Reglamento, sobre plazo para la entrega de proyectos, puede ser modificada por la Comisión de Iniciativas, integrada por los presidentes de las 21 delegaciones. En consecuencia, dicha Comisión podrá recibir en el curso de la semana venidera algunas iniciativas de trascendencia singular.

Hasta ahora se han realizado dos sesiones plenarias que han sido aprovechadas por los jefes de las delegaciones para expresar el punto de vista de sus respectivos países frente a los problemas vitales que interesan a América. También han sido aprobados diversos votos y se rindieron algunos homenajes, entre los que se destacó el relativo a la paz del Chaco.

La única sanción de la Conferencia ha sido, hasta ahora, la del proyecto económico esta dounidense que contó con la adhesión de todas las naciones, y merece destacarse la rapidez con que fué aprobado dicho proyecto que, en 24 horas, pasó de proyecto a declaración votada, sin que se modificara una sola de sus palabras.

LAS 150 INICIATIVAS

Entre las 150 iniciativas figuran muy pocos proyectos; casi todas son declaraciones, destacándose la que se referirá a la solidaridad continental, en que se busca una fórmula que concilie los puntos de vista sostenidos por Argentina y Estados Unidos, apoyados por otras naciones americanas. Los representantes de esos dos países han hecho concesiones máximas para lograr la nueva fórmula que redactaban hoy los señores Concha y de Mello Franco, tomando en cuenta las observaciones de los señores Ruiz Moreno y Hull.

A pesar de la reserva que se mantiene sobre el particular, puede anticiparse que subsistirán los fundamentos de los proyectos de Estados Unidos y de Argentina manifestándose, en su primera parte, que "las Repúblicas americanas reafirman su voluntad de colaborar al restablecimiento universal de los principios sobre los cuales se ha construído la solidaridad y formado la conciencia de América".

EXISTE UN ACUERDO VIRTUAL

Puede decirse, en síntesis, que existe un acuerdo virtual sobre el propósito de la declaración por lo que se llegará a la redacción de un instrumento que contemple los intereses de las 21 naciones.

Aparte de la solidaridad continental, existen otros dos asuntos que aún no han sido definidos: la forma en que se hará el voto en favor de España y la decisión que se adoptará contra las persecuciones raciales y religiosas.

Mañana se reunirá la Comisión de Iniciativas para rechazar el proyecto de Cuba que ofrece la mediación en España mediante la creación de una comisión de plenipotenciarios americanos. Tal sanción no significa que el proyecto pueda ser aprobado por la Comisión respectiva en la forma en que ha sido redactado. La representación del Brasil, que anunció su voto contrario a la iniciativa cubana, conjuntamente con Argentina, se propone presentar un proyecto sobre persecuciones raciales que, posiblemente, llegue a ser refundido con el anterior.

OTRO PASO HACIA ADELANTE

Otro paso adelante se ha dado con el perfeccionamiento y la ampliación del sistema de consultas aprobado en Buenos Aires el año 1936. La Subcomisión que entiende en la materia ha establecido en principio que, cuando llegue el momento de una consulta, el país que la inicie podrá indicar la ciudad donde se efectuará la reunión de los diplomáticos. A su vez los otros países convocados podrán sugerir otra sede que centralice la acción consultiva.

Cabe mencionar también que, en la Octava Conferencia, no han tenido ambiente las ideas que procuran la formación de órganos políticos (creación de una Comisión Permanente de Cancilleres, formación de una Liga de Naciones Americanas, etc.), ni el propósito de darle funciones políticas a la Unión Panamericana.

DOS CUESTIONES SOLUCIONADAS

LIMA, 18 (U. P.).— Dos de las tres principales cuestiones de la Conferencia, en cuanto se refiere al interés general, han sido solucionadas, quedando entretanto una semana por adelante para que las Comisiones terminen sus labores.

La Conferencia ha adoptado por unanimidad la convención de comercio presentada por Estados Unidos.

Cuando la Comisión de Iniciativas se reúna mañana en la mañana, a menos que haya un cambio del frente a última hora, los delegados miembros de ella rechazarán la resolución cubana que pide la mediación de los Estados americanos en la conflagración civil española, y adoptarán en cambio la moción argentina que simplemente hace un llamado de paz y pone a las repúblicas del Continente a disposición de las dos partes beligerantes españolas si alguna de ellas, o ambas desean aprovecharla.

(PASA A LA PAGINA 8)

EL ULTIMO DEBATE SOBRE LA POLITICA EXTERIOR INGLESA

Tendrá lugar hoy en la Cámara de los Comunes.— Voto de censura

POSIBILIDAD DE ATAQUES

LONDRES, 18. — (U. P.) — Mañana lunes se efectuará en la Cámara de los Comunes el último debate del año sobre política externa, al presentar el partido laborista un voto de censura a la política externa del Gobierno.

Este debate será también la última discusión de los asuntos externos antes de que Chamberlain y Lord Halifax vayan a Roma el 11 de enero, ya que la Cámara entrará en receso de Navidad el jueves y no volverá a reunirse sino el 21 de enero.

Hugh Dalton inicia el debate con la presentación de la moción laborista de censura que será tan amplia que permitirá la discusión de los problemas de España, del Mediterráneo, de la Europa Oriental, de Extremo-oriente y otros externos.

Se espera que Chamberlain, al dar su respuesta al principio del debate, reiterará su fe en que la política de apaciguamiento ha de conducir a una solución general europea. Sin embargo, la mayor importancia atribuída a su discurso es la posibilidad de que indique que el Gobierno está dispuesto a adoptar una actitud más enérgica frente a los Estados totalitarios.

CRITICAS DE CHURCHILL

Se cree que Churchill repetirá sus críticas a la política exterior del Gobierno y encarecerá una actitud más firme frente a las tácticas de Alemania y de Italia.

El laborista Alexander hará el resumen de la cuestión en nombre de la oposición y Sir John Simon cerrará el debate en representación del Gobierno.

Hay la seguridad de que la moción laborista será rechazada de suerte que el significado de la votación estriba en conocer el número de conservadores que se abstendrán.

El problema español, por ser del momento, será seguramente muy tratado durante el debate. La oposición sigue teniendo que Chamberlain trate de otorgar derechos de beligerancia a Franco y, probablemente, tratará de obtener una declaración del Premier de que no hará tal en Roma. Sin embargo, como Chamberlain siempre se ha negado a revelar sus cartas antes de iniciar cualquiera negociación, se cree que ahora también, evitará todo compromiso previo.

LA CAMPAÑA ANTI-FRANCESA

Es posible que los oradores de la oposición planteen también la campaña anti-francesa italiana y la reciente admisión, por Hitler, de que Italia ha enviado nuevos refuerzos a España.

Otro problema que también será probablemente suscitado, es el del plan japonés para crear un bloque económico en Oriente.

CONG. COMUNISTA HABRA EN FRANCIA A FINES DE ESTE MES

Ha sido convocado para estudiar las tácticas del Gobierno Daladier

"GUERRA CIVIL" DEL SOCIALISMO

PARIS, 18 (U. P.)— Los comunistas han convocado a una conferencia nacional del partido, que se reunirá en Gennevillers, suburbio de París, los días 25, 26 y 27 del corriente, principalmente con el fin de estudiar las tácticas que se emplearán en la campaña de reacción contra la creciente amenaza del Gobierno de disolver su partido, y para discutir la situación interna, como consecuencia del fracaso de la huelga general y la situación extranjera, resultante del giro que se ha dado a la política exterior después del acuerdo de Munich, la nueva amenaza de la Ucrania y las aspiraciones de Mussolini en el Mediterráneo.

EL VERDADERO INTERES

El verdadero interés de la conferencia, sin embargo, se concentra en la "guerra civil" del partido socialista SFIO, que seriamente amenaza la jefatura de León Blum, quien fué el primer Premier judío de Francia y el primer Premier socialista en junio de 1936 y líder reconocido del ala izquierda de Francia, que cuenta con 6.000.000 de votantes reunidos bajo las banderas rojas del Frente Popular.

El partido socialista se ha convertido en un nido de intrigas, habiéndose dividido sus 148 diputados en grupos antagónicos de partidarios y enemigos de la guerra y partidarios y enemigos del acuerdo de Munich, como también de partidarios de Blum, Faure, Zyromske y varios más, representando cada grupo opiniones independientes sobre los principales puntos en disputa: el militarismo o la no resistencia militar, el intervencionismo contra los dictadores o la abstención de las querellas de Europa, el acuerdo de Munich como precio de la paz o la lucha contra el acuerdo de Munich, con la guerra contra el fascismo y el nacismo.

BLUM, CANSADO

Blum, cansado por la larga lucha desde la creación del Frente Popular, había pensado retirarse del Parlamento para descansar, pero finalmente se ha decidido caer luchando, y a raíz de su llamado al partido, publicado en la edición de ayer del "Populaire".

D. Alfonso volverá a España después de la guerra civil

Así lo informó por teléfono al "Sunday Graphic" de Gran Bretaña

COMENTARIOS EN ZARAGOZA

LONDRES, 18.— (U. P.) El ex Rey Alfonso de España, reveló por teléfono el "Sunday Graphic", que regresaría a su patria una vez que hubiera terminado la guerra civil.

"Por el momento no he tomado aún resolución definitiva alguna respecto de la fecha exacta de mi regreso.

"Quedan sin solución muchos problemas complejos resultantes de la guerra civil, y mi presencia podría hacer difícil su arreglo.

"Mi vuelta a España no es una cuestión tan fácil como lo es para cualquier ciudadano privado".

EL "HERALDO DE ARAGON"

ZARAGOZA, 18.— (U. P.) El diario "Heraldo de Aragón" celebra el regreso del ex Rey Alfonso. "Los españoles"—dice—"han recibido la noticia con complacencia. El generoso espíritu justiciero de Franco ha interpretado correctamente el altivo espíritu español, que constituye el alma de la raza. Alfonso ha apoyado a los republicanos indignos con su silencio y resignación cristiana.

"Alfonso que nació en Madrid, siempre ha sido un apasionado patriota, y muchas veces arriesgó su vida con una valentía que sus enemigos no pueden desconocer".

(PASA A LA PAGINA 7)

Indalecio Prieto llegó ayer a Cali, Colombia, en viaje a Chile

CALI (Colombia), 18 (U. P.)— El señor Indalecio Prieto fué recibido en este aeródromo por el Ministro de España, señor Urena, y por muchos simpatizantes y líderes obreros.

Los recibieron 2.000 personas, entre las cuales estaban representantes de los sindicatos obreros. El señor Prieto habló por radio, elogiando al Presidente Santos y ofreció visitar a Colombia a su regreso de Chile.

Conveniencia de restringir o no el cartel mundial de producción de cobre

NUEVA YORK, 18 (U. P.)— Se entiende que las compañías de cobre de Estados Unidos están deliberando sobre la conveniencia de restringir o no su producción como lo ha hecho el cartel extranjero. La mayoría, aparentemente, se opone a la reducción de la producción. Se calcula que la producción estadounidense durante el último año ha sido aproximadamente del 75 por ciento de la capacidad de las minas, mientras el cartel extranjero ha tenido una base ilimitada hasta noviembre.

Los precios actuales relativamente altos del cobre todavía están a más o menos dos centavos menos que el promedio del costo de producción en Estados Unidos, que se calcula en 14,41 centavos por libra.

ESTADISTICAS DE NOVIEMBRE

Los productores nacionales que propugnan la reducción recalcan que las estadísticas de noviembre revelan que las existencias del metal refinado subieron en 9.922 toneladas durante el último mes, mientras las entregas disminuyeron en 18.000 en comparación con octubre. Hay pesimismo respecto de las ventas de diciembre; algunos círculos predicen que el resultado será aún peor que el de noviembre.

Sin embargo, la situación no es crítica, por cuanto las existencias internas del cobre refinado al fin de noviembre era de sólo 268.438 toneladas, representando aproximadamente entregas para cuatro meses sobre la base de la actual proporción del consumo.

S. S. inauguró ayer el 3.er año de la Academia Vaticana

Asistió a la ceremonia a pesar del mal tiempo con gran frío y lluvia

HABLO DURANTE 45 MINUTOS

CIUDAD DEL VATICANO, 18. (U. P.)— A pesar del tiempo frío y lluvioso, Su santidad salió del edificio papal y se dirigió en automóvil a la Villa Pío IV, en los jardines del Vaticano, donde inauguró el tercer año de la Academia Pontifical de Ciencias.

Una veintena de cardenales, miembros del Cuerpo Diplomático y académicos italianos y extranjeros aclamaron al Papa, cuando entró al vestíbulo de la Academia, sentándose en el trono sin ayuda. El doctor Milani, sin embargo, se sentó a su lado durante toda la larga ceremonia inaugural.

HABLO 45 MINUTOS

Después que el presidente de la Academia, el padre Agustino Gemelli, anunció que este año el premio Pío XI había sido concedido al profesor belga Cornelio Heymand, quien es profesor de farmacia de la Universidad de Gantes, el Papa, en un discurso que duró 45 minutos, elogió el trabajo de los hombres de ciencia y dió a los concurrentes sus felicitaciones de Pascua, impartiéndoles la bendición apostólica.

Esta ha sido la más importante aparición del Papa en público desde su enfermedad, el mes pasado. Antes de la entrega del premio, el Papa hizo alusión al ateísmo, diciendo que es el "camino más fácil que conduce a Dios".

LOS ASISTENTES

Asistieron a la ceremonia personajes muy importantes, figurando entre ellos, los Embajadores de Francia y Alemania y el Ministro de Hungría.

(PASA A LA PAGINA 8)

PAGS.

DEL EXTERIOR:

FRANCO RECHAZA OBSTINADAMENTE TODA IDEA DE DECLARAR UNA TREGUA DURANTE LA NAVIDAD ... 7

Concha y de Mello Franco estuvieron ayer muy ocupados en redactar el nuevo texto de declaración de solidaridad continental ... 8

DEL INTERIOR:

Ceremonia de colocación de la primera piedra del puente del río Calle Calle, se efectuó ayer ... 9

Puntos de vista del Centro de Profesores Radicales sobre el problema educacional en Chile ...

PAGS.

Mañana, a las 17 horas, llega a Los Cerrillos, la Embajada de España, que preside Indalecio Prieto

La Liga Chilena Contra el Cáncer, celebró ayer el 40.o aniversario de la aplicación de los Rayos X y del descubrimiento del Radium ... 10

Gran éxito alcanzó el ejercicio general de bombas efectuado ayer en el Parque Cousiño ... 11

En todas las localidades de la República reina entusiasmo por la celebración de la Navidad ... 10

SUPLEMENTO DEPORTIVO: PAGINAS 11, 12, 13, 14, 15, 16, 17, y 18

Aun para la Edad Media sería un insulto la comparación con las dictaduras europeas actuales, estima el Secretario del Interior de Estados Unidos

CLEVELAND, 18 (U. P.)— En un discurso transmitido por radio a toda la nación, el Secretario del Interior, Mr. H. Ickes, atacó a las dictaduras y declaró que no se las podía comparar con la Edad Media, porque tal comparación sería un insulto para la Edad Media.

"Para buscar una comparación adecuada" — dijo — "sería necesario retroceder al período de la historia en que el hombre era analfabeto y bestial.

Criticó acremente a Henry Ford y a Charles Lindberg por haber aceptado condecoraciones alemanas y, al referirse a la suerte de los judíos alemanes, dijo: "Para colmo de humillación, están próximos a ser recluídos en el ghetto, tal como ocurría en la antigüedad con los leprosos y, a pesar de seguir viviendo, estarán sepultados en vida".

En su discurso, que fué pronunciado en el banquete de la Sociedad Sionista local, advirtió a los judíos que, "en ciertas regiones" se los consideraba ahora como "eunucos políticos y descastados sociales a los que había que exterminar como a perros rabiosos".

Si bien no mencionó al diputado Martin Dies por su nombre, criticó a la Comisión de la Cámara de Representantes que éste preside y que investiga las actividades norteamericanas, alegando que violaba "todas las reglas de la decencia y del juego limpio".

AVISOS ECONOMICOS CLASIFICADOS

BARRACA DE FIERRO
Hinze y Bostelmann
Chacabuco 61
TELEFONO 65369
Fierro

Indice de Avisos Económicos Clasificados

1.—Alhajas, monedas y antigüedades.
2.—Automóviles, compraventa.
3.—Neumáticos y accesorios.
4.—Rodados en general.
5.—Arriendos buscados:
—Casas, chalets.
—Departamentos, piezas.
—Locales y oficinas.
6.—Arriendos ofrecidos:
—Casas, chalets.
—Departamentos, piezas.
—Locales y oficinas.
—Garages.
7.—Turismo y veraneo.
8.—Artículos para deportes.
9.—Arboles, plantas y flores.
10.—Armas, caza y pesca.
11.—Artículos de escritorio, librerías e imprentas.
12.—Abarrotes y comestibles.
13.—Aves, animales y talajes.
14.—Belleza y peluquería.
15.—Compraventas varias.
16.—Sastrerías e indumentaria.
17.—Diversos.
18.—Educación e instrucción.
19.—Profesionales varios.
20.—Empleados ofrecidos:
—Profs. Parts.
—Domésticos.
21.—Empleados buscados:
—Profs. Parts.
—Domésticos.
22.—Estatutos sociales.
23.—Frutos del país.
24.—Hoteles y restaurantes.
—Residenciales y pensiones.
25.—Modas, interés para el hogar.
26.—Metales, minerales.
27.—Mudanzas y transportes.
28.—Muebles y menajes en general.
29.—Materiales de construcción.
30.—Máquinas registradoras, escribir y coser.
31.—Motores, maquinarias y artículos eléctricos.
32.—Negocios e instalaciones, compraventa.
33.—Operarios y obreros ofrecidos.
34.—Operarios y obreros buscados.
35.—Objetos y animales perdidos.
36.—Propiedades compran:
—Casas, chalets.
—Quintas, sitios.
—Fundos, chacras.
37.—Propiedades venden:
—Casas, chalets.
—Quintas, sitios.
—Fundos, chacras.
38.—Quintas, chacras y fundos.
39.—Productos medicinales y drogas.
40.—Préstamos, acciones, bonos y socios.
41.—Propuestas públicas y particulares.
42.—Personas buscadas.
43.—Permutas.
44.—Radios, pianos, fonógrafos y otros.
45.—Restaurantes y sitios de recreo.
46.—Remates voluntarios.
47.—Citaciones y notificaciones.
48.—Talleres y composturas.
49.—Tintorerías y lavanderías.
50.—Artículos sanitarios.
51.—Utiles científicos.
52.—Vinos y viñas.
53.—Remates judiciales. Citaciones. Bombas.

AGENCIAS
— de —
"LA NACION"
PARA LA RECEPCION DE AVISOS ECONOMICOS:
SAN DIEGO 1185.— Teléf. 76035.
Cigarrería y Camisería "El Record".
FERIA MATADERO N.o 43 Arturo Prat 1851.
PORTAL EDWARDS 2748, Cigarrería.
PORTAL EDWARDS 2752. Cigarrería.
SAN PABLO 3258 Peluquería.
MAPOCHO 2874. Peluquería
PROVIDENCIA 1340 PEDRO LAGOS 1120.
RECOLETA 794. Peluquería "París"
ALONSO OVALLE 756. Lavandería
INDEPENDENCIA 319 Agencia de Empleos.
SAN FRANCISCO 102, ESQ. ALONSO OVALLE Librería.
En las Agencias se reciben avisos hasta las 8 P. M.

ALAMBRE
CAÑERIA
METAL DESPLEGADO
S. SACK
San PABLO 1179
MORANDE 817

1) ALHAJAS, MONEDAS Y ANTIGUEDADES

¡¡¡ORO, JOYAS, BRILLANTES, platino, plata, monedas antiguas, necesitamos. Pagamos precios increíbles!!! Bandera 72. 23 Dic.

BOLETOS, JOYAS, BRILLANTES, oro, compro. — Nueva York 25, costado Club de la Unión. 21 Dic.

LA ROYAL, ESTADO 56, COMPRA brillantes, esmeraldas, plata, platino, pagando los precios más altos. 21 Dic.

ARGOLLAS ORO 14 Y 18 KILATES, macizas, grabadas, desde 99 par. San Diego 780. Relojería Sportman. Dic. 31

¡¡¡CASA REAL!!! ORO, JOYAS, brillantes, fantasías compraventa, composturas. Transformaciones. Compañía 1025 (frente Teatro Real) Teléfono 65855. 6 En.

¡¡NOVIOS!! PARA ARGOLLAS Fábrica Sostín. Nueva York 66. 11 enero

COMPRAMOS JOYAS, ORO, platino, brillantes, esmeraldas, pagamos altos precios. Huérfanos 1121. Teléfono 86747. 12—Enero

ORO, BRILLANTES E. T. G., compramos pagando alto precio. Ahumada 3. 20 Dic.

RELOJES TODAS CLASES vende cuotas mensuales. Indique domicilio: O. O., casilla 3862. 20 Dic.

2) AUTOMOVILES, COMPRAVENTA

CONTRA CRIPTE: ¡¡OBLEAS Chinas Li-Wu.Pat!! 26 Dic.

TOMO EN ARRIENDO. CAMIÓN, pago anticipado. Dirigirse: N. N. Casilla 81 D. "La Nación". 20 dic.

VENDO POR VIAJE AUTOMOVIL modelo 1938, 20 kilómetros litro. Maturana 726. 19 Dic.

VENDO CAMION V8, EN BUEN estado. Verlo y tratar: Basañán 1464. 19 dic.

3) NEUMATICOS y ACCESORIOS

MAQUINARIAS PARA GARAGE: Alemite, Curtis, Van Norman, Blackhawk, Stanley, King, Milford, Weaver y otras, gran existencia, Consúltenos. Solicite catálogos. Herman Hnos. y Cía. Ltda., Delicias 1850. 31 Dic.

PARA REPUESTOS FORD. JULIO Aguirre Ossandón. Delicias 2370, teléfono 69842. 22 Dic.

VULCANIZACION "ARGENTINA". Trabajos garantidos, precios muy bajos. Diez de Julio 1340. 2 En.

LAVADOS Y ENGRASES A presión, garage. San Diego 203. 26—Dic.

AMORTIGUADORES FORD V-8 nuevos, $ 550 juego. Casa Copetta, Delicias 2427. 22 Dic.

COMPRESORA CURTIS 150 LIBRAS automática, nueva, ocasión vendo. Casa Copetta, Delicias 2427. 22 Dic.

JUEGOS 5 RUEDAS NUEVAS con neumáticos y cámaras para Ford V-8 1936-38, $ 3,250; juegos 5 ruedas nuevas con tapa, sin neumáticos, V-8 1936-38, $ 500. Casa Copetta, Delicias 2427. 30 Dic.

4) RODADOS EN GENERAL

CARROCERIA FEDERICO LEdermann, Delicias 3470, vende 15 carruajes diferentes. 29 Dic.

5) ARRIENDOS BUSCADOS

CONTRA RESFRIOS: ¡OBLEAS Chinas Li-Wu.Pat!! 26 Dic.

6) ARRIENDOS OFRECIDOS

Casas y Sitios

450 ARRIENDO COMODOS ALtos, siete piezas, dependencias, bonita vista. Mujica 148. 29 Dic.

ARRIENDASE BAJOS CENtrales, 6 piezas, galería, dependencias. Alonso Ovalle 751. Tratar Agustinas 1225, Fuenzalida. 19 Dic.

TRASPASO 4,000, ESPACIOSO tercer piso esquina Plaza Armas, arriendo regalado. Teléfono 65564. 19 Dic.

$ 600. SE ARRIENDA MODERno chalet, aprobiado recién casados. Tobalaba 119, a 20 metros Providencia. Verlo, de 3 a 6 P. M. Tratar: Central 16, piso 3.er, casa Y. N|O.

ARRIENDO CASA. PEDREGAL 12-F. 20 Dic.

600, ECHAURREN, 4 CUADRAS, 6 dormitorios, salón, comedor y hall; baño completo, parrón, dependencias. Tratar: Ejército 91 B. 20 Dic.

$ 350. $ 400, ARRIENDO CASAS. Del Río, Bandera 552. 20 Dic.

DEPART. Y PIEZAS

$ 350, EN CASA DE FAMILIA, arriéndase departamento, dos piezas y servicio, luz y teléfono incluído. San Ignacio 239. 28 Dic.

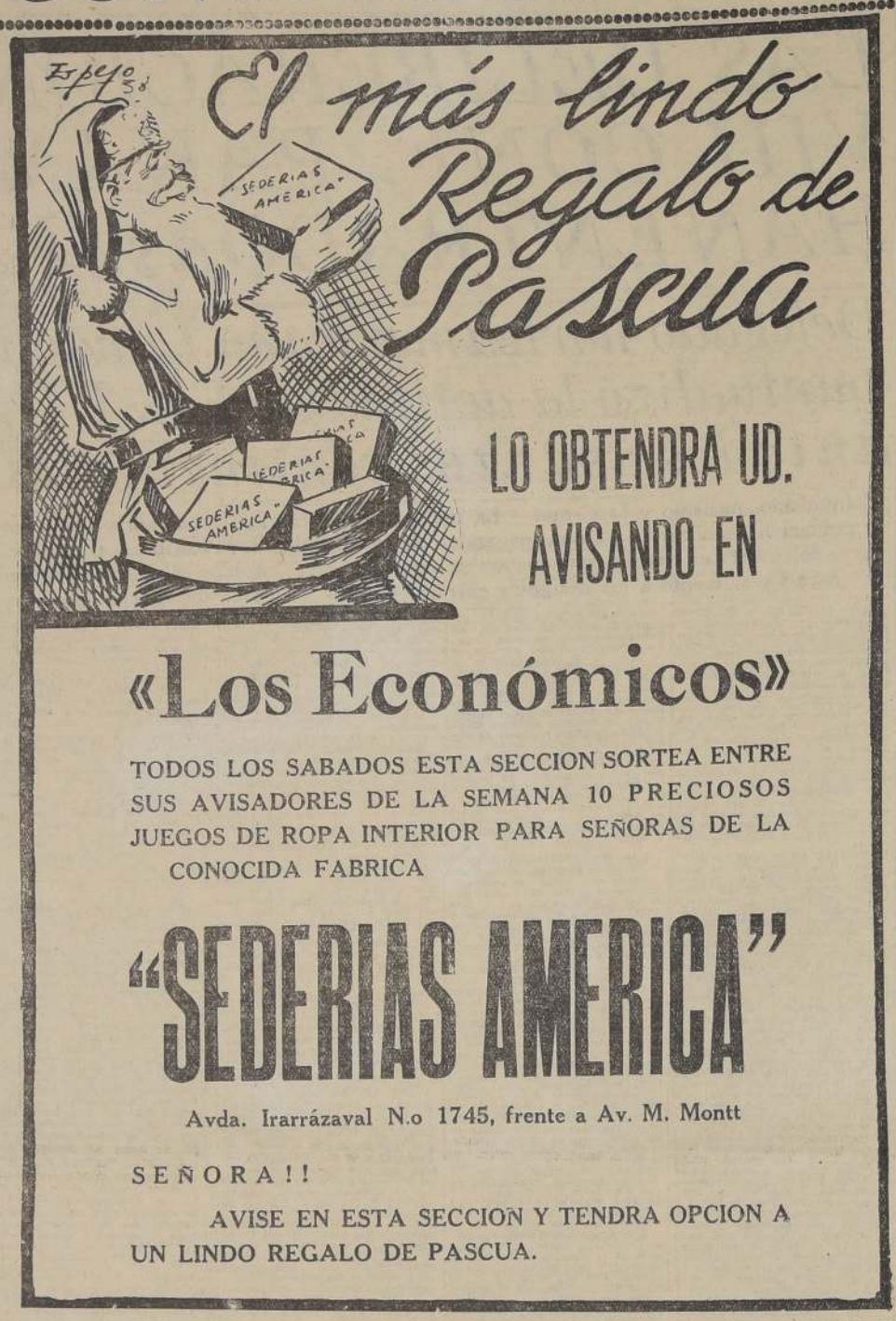

El más lindo Regalo de Pascua

LO OBTENDRA UD. AVISANDO EN

«Los Económicos»

TODOS LOS SABADOS ESTA SECCION SORTEA ENTRE SUS AVISADORES DE LA SEMANA 10 PRECIOSOS JUEGOS DE ROPA INTERIOR PARA SEÑORAS DE LA CONOCIDA FABRICA

"SEDERIAS AMERICA"

Avda. Irarrázaval N.o 1745, frente a Av. M. Montt

SEÑORA!!

AVISE EN ESTA SECCION Y TENDRA OPCION A UN LINDO REGALO DE PASCUA.

REGALOS PARA PASCUA
PRACTICOS
DECENTES
FABRICA PASAJE MATTE 27 (ENTRANDO POR AHUMADA)

25 Dic.

6) ARRIENDOS OFRECIDOS

ARRIENDO PIEZA A MATRImonio. Roberto Espinoza 725. 19 Dic.

ARRIENDO PIEZA A PERSOno sola, $ 35. Esperanza 455. 19 dic.

PIEZA AMOBLADA, CARMEN 124. 19 dic.

LINDA PIEZA CASA QUINTA, familia, c|s. garage, barrio alto, prefiérese caballero solo. Comida familiar. Teléfono 40991. 19 Dic.

LOCALES Y OFICINAS

DENTISTAS: ARRIENDO acreditado local para oficina. Mucha clientela del barrio. Vicuña Mackenna 859. 19 Dic.

7) TURISMO Y VERANEO

TALABARTERIA "LA FRANcesa", ofrece, especialidad, collares, pecheras dobles y sencillas, para arar; sillas montar, inglesa, chilena; surtido artículo aseo automóviles, coches. Castro 90. Teléfono 87854. 19 dic.

BICICLETAS
A PRECIOS FUERA DE TODA COMPETENCIA
CASA AMERICANA SN. DIEGO 189
LA UNIVERSAL BANDERA 624

31 Dic.

7) TURISMO Y VERANEO

SE ARRIENDA EN VALPAraíso casa amoblada cuatro dormitorios auna cuadra góndolas y carros a Viña, calle Chacabuco entre Avenida Francia y General Cruz, Teléfono 93147. 20—Dic.

CERCA CASINO VIÑA DEL Mar, Ecuador 50, espléndido chalet, verano o año, amoblado, 5 dormitorios. Dirigirse: Valparaíso, Royal Hotel, departamento 99. 19 Dic.

¡¡¡CARTAGENA!!! $ 2,500 arriendo casa, temporada; Ibarra 636. Tratar: Teléfono 63668. San Isidro 261. 19 Dic.

VIÑA DEL MAR, ARRIENDO temporada, casa moderna, muy central, living, tres dormitorios, comedor, regio baño y dependencias. Calle Arlegui, paseo Maldini 7. 30 dic.

ARRIENDO TEMPORADA VErano, chalet con quinta-frutal, Ñuñoa. Cuatro dormitorios, hall, living, dependencias, garage, sub terraneo, jardín. Almanzor Ureta C. Agustinas 975. Oficina 536. 20—Dic.

ARRIENDO TEMPORADA VErano, enero a marzo, chalet amoblado Avenida Apoquindo, 2 1|2 cuadras tranvías, 4 dormitorios, hall, living, cocina, garage. Almanzor Ureta C. Agustinas 975. Oficina 536. 20—Dic.

FABRICA DE CARPAS "VERA", ofrece a su clientela toda clase de artículos de playa, veraneo y excursión. Tenemos para entrega inmediata catres campaña, sillas de reposo, carpas para playa, quitasoles, cunas plegables, etc. Hacemos presupuestos sin compromisos por cortinas, marquesinas y telones. Visite nuestro Almacén de Venta. Mac Iver 225. Teléfonos 66007-50531. 25 dic.

8) ARTICULOS PARA DEPORTES

FABRICA MESAS, PIN-PONG. Arturo Prat 571. 24 dic.

9) ARBOLES, PLANTAS Y FLORES

ARBOLES DE PASCUA, OFREce Criadero Corrial en Alameda, esquina Arturo Prat, o en el vivero que está situado al lado Estación Renca. 21 Dic.

SEMILLERIA VALENZUELA. Hortalizas y jardín. Mercado Central. Catálogo gratis. 13 en.

12) ABARROTES Y COMESTIBLES

PAPAYA "BROCKWAY" SIEMpre la mejor. Comerciantes, repartidores; buenos descuentos. Teléfono 51833. 15 en.

13) AVES, ANIMALES Y TALAJES

POLLITOS RHODE ISLAND, salen cada sábado. Criadero Rhode Island, ahora Avenida Lo Espejo 201, paradero 28. Teléfono 189. Cisterna. 27 dic.

14) BELLEZA Y PELUQUERIA

PERMANENTES: SOLO $ 30, con sus nuevas máquinas "Henry" Peluquería Francesa, Compañía, esquina Libertad. 2 Enero.

ONDULACION PERMANENTE: al Croquiñol, sin electricidad, desde 25 pesos. Peluquería de la Cruz. San Antonio 380. 28 Dic.

$ 25, HERMOSA PERMANENte: Rizos, ondas, aceite importado, sin electricidad, duración 9 meses. Lazo Villacura, Puente 562, tercer piso. 24 Dic.

$ 25, PERMANENTE AL ACEIte. Duración: diez meses. Galería Alessandri 237-E (por Morandé). 22 Dic.

$ 25, PERMANENTE SIN ELECtricidad. Peluquería Venus. San Pablo 2871. Teléfono 63106. 3 enero

DESDE $ 25, LE HACEMOS una permanente perfecta con líquidos importados. Teléfono 66254. Cienfuegos 16 al llegar Alameda. 13—Enero

COMPRO PELO O TRENZA para peluquería. Agustinas 879. 20 Dic.

PERMANENTE ADAM $ 30.— Permanente al aceite, permanente sin electricidad, permanente Regina, permanente al vapor, permanente Perma garantizadas mínimo 6-8 meses, Tinturas, ondulación al agua, Marcel, Masajes, Manicure, Pedicure. Peluquería Parisiense (ex Pagani). Portal Fernández Concha 974. Fono 88595. 22 Dic.

15) COMPRAVENTA VARIAS

COMPRO LANA, CRIN, PAGO mejores precios. Chacabuco 28-A. Teléfono 89244. 26 dic.

DEL FABRICANTE AL CONsumidor. Jarcias acero, cordeles, hilos de cáñamo. Fábrica, Delicias 3786. Teléfono 65206. Dic. 31

FABRICA DE MAMELUCOS
Overoles, Mamelucos para Señoritas, Hombres y Niños
a precios sin competencia.
Fábrica.
No confunda
BANDERA 735

10 Dic.

15) COMPRAVENTA VARIAS

MIL BOLITAS PIEDRA, $ 25; variedad juguetes. Chiloé 1829. 20 dic.

CONTRA GRIPPE: ¡¡OBLEAS Chinas Li-Wu.Pat!! 26 Dic.

PAPELES PINTADOS, LIQUIdamos infinidad de saldos, a precios increíbles, por inauguración de local, aproveche esta única ocasión. Jenaro Peña A. Matías Cousiño 119. 1.o Enero.

16) SASTRERIAS E INDUMENTARIAS

SASTRERIA "MODERNA" Miguel Teplizky. Copiapó 1057. Teléfono 51018. Ofrece ternos, abrigos, sobre medida, entregados con $ 100 y 15 semanales. Dic. 30

390, TRAJES, ABRIGOS, FOrro seda. Guendelman, sastres, San Diego 852, lado Teatro Caupolicán. 23 Dic.

SASTRERIA "LA ELEGANCIA" Ternos sobre medida, con grandes facilidades pago. San Pablo 2585. Dic. 31

MODAS, INFANTILES, VESTIdos, puntada Snoch. Casa Carmen. Santa Rosa 64. 27 dic.

ACERO
OCHAVADO, CUADRADO Y REDONDO PARA MINAS
PRECIOS BAJOS
S. SACK
San PABLO 1179
MORANDE 817

16) SASTRERIAS E INDUMENTARIA

390, TRAJES, FORRO SEDA. Guendelman, sastres, San Diego 852, lado Teatro Caupolicán. 23 Dic.

TERNOS DE TELAS IMPORtados, vendemos a precios bajísimos. Brasil 475, casa particular. 27 dic.

SASTRERIA SALAZAR, CABAlleros, niños. Extenso surtido, corte elegante. Precios incompetibles. Visítela. Alameda 2783. Mandamos a provincias, contra reembolso. Dic. 31

VISTA EN SASTRERIA "ARgentina", San Pablo 1279, fono 69693. Grandes facilidades. Casimires última novedad. 8 enero

CASIMIRES NACIONAles, desde $ 25 metro, importados, $ 55. Depósito directo de fábrica. Casa "Salazar". Alameda 2783, mandamos a provincias contra reembolso. Dic. 31

SASTRERIA EL CREDITO Nuevo, entrega ternos con grandes facilidades de pago. San Pablo 2675. Dic. 31

18) EDUCACION E INSTRUCCION

INSTITUTO MORALES MAtus, San Antonio 224. Cursos diurnos, nocturnos, contabilidad, taquigrafía, idiomas, dactilografía en 15 días. Matrícula abierta. Dic. 31

PROFESORA DIPLOmada enseña corte y confección. Hace clases a domicilio y en su casa. Escribir: Las Mercedes 611. Santiago. Comuna San Miguel. Sibilja Fontt. 30—Dic.

INGLES, MATEMATICAS. PROfesor, hace clases particulares. Prepara Bachillerato. Santa Rosa 272. 23 Dic.

APRENDA INGLES CORRECtamente. Método propio. Instituto Anglo-americano. Huérfanos 1235. 31 dic.

NUEVOS CURSOS FEMENINOS. Ecole Professionnelle Francaise "Suzanne Rousset". Agustinas 879. Enseñanza superior; sistemas exclusivos únicos en su clase. Veinte ramos: "Modas", "Corte", "Sombreros", "Peluquería completa", "Peinados artísticos", "Artes", "Mecánica dental", etc. Fundada en 1927. Reconocida oficialmente decreto 59,788.— Cursos diurnos, nocturnos y por correspondencia. Cursos particulares sábados 2 a 7. Pensionado interno, económico, seriedad. Títulos profesionales válidos. Sin competencia imitadores. Unicamente en Agustinas 879. Matrícula abierta. 22 Dic.

19) PROFESIONALES VARIOS

PRACTICANTE PLAZA. ATENciones domicilio. Echaurren 526 B. Teléfono 74445. 30 dic.

LAAME A CABRERA, PEDIcuro masajista. Tel. 63888. 9 Enero.

HOMEOPATIA: EL DOCTOR Alejandro Bustamante es el único que en Chile tiene título legítimo de médico homeópata, siendo por esto vicepresidente permanente del "Congreso Panamericano de Homeopatía", siendo además académico de varias instituciones europeas y americanas del ramo. Lord Cochrane 533. 19 Dic.

20) EMPLEADOS OFRECIDOS

ENCERADOR: ME OFREZCO para encerar y aseo en general, dentro y fuera de la ciudad, con buenas informaciones. Rogelio Ugarte N.o 1233 Teléfono 51145. C. M. 19 Dic.

AYUDANTE O MESONERO para balneario, competente, certificados, fianza, se ofrece. L. L. A.— Casilla 81-D. 20—Dic.

ME OFREZCO PARA CUIDAR quinta, con dos hijos grandes, entendidos en trabajos agrícolas y hortalizas. Escribir: Rosa Arévalo. Chacra de Puente-Renca. 26 dic.

SEÑORA DE RESPETO OFRECESE cuidar casa ayudar quehaceres, costura, sin pretensión sueldo. Escanilla 878. Pasaje Larrain, casa 5, M. J. 19 Dic.

21) EMPLEADOS BUSCADOS

PROFS PART.

MAYORDOMO FUNDO RULO cerca Valparaíso, necesítase. Gana sueldo y participación. Escribir indicando edad, puestos ocupados y referencias personales completas: A. Cabrera, Casilla 3614, Valparaíso. G.

Domésticos

NECESITO COCINERA Y DE la mano con recomendación. Av. Yungay 3294. 19 Dic.

NIÑA PARA LAS MESAS Y ayudante cocina. Mapocho 3567. 19 Dic.

NECESITO EMPLEADA. ROberto Espinoza 1017. 19 Dic.

AYUDANTA COCINA COMPEtente, necesito. Brasil 42. 19 Dic.

NECESITO NIÑO PARA BOdega de forrajes, tratar: Irarrázaval 307. 20 Dic.

S. SACK
FIERRO
SAN PABLO 1179

24) HOTELES Y RESTAURANTES

Residenciales y Pensiones

CONTRA NEURALGIA ¡¡Obleas Chinas Li-Wu.Pat!! 31 Dic.

VISITE LA PENSION ITALIAna, Puente 663. $ 4 cubierto vino. Especialidad ravioles. Viandas a domicilio. 31 Dic.

ARRIENDASE PIEZAS CON pensión. Seminario 67. 31 Dic.

25) MODAS, INTERES PARA EL HOGAR

CONTRA DOLOR DE CABEZA ¡¡Obleas Chinas Li-Wu.Pat!! 31 Dic.

EL SOMBRERO ELEGANTE Rosas 920; ofrece regalo Pascua, Año Nuevo, lindos sombreros, últimos modelos, desde Aproveche esta oportunidad.

COLCHONES, REFACción domicilio. Fábrica San Diego 9. Diez metros de Delicias. Fono 86259. 28 Dic.

FABRICA, CABALLOS, MUcas, cartón piedra. San Pablo 2157. José González. 31 Dic.

PAPELES PINTADOS: OFRecemos el más extenso surtido con las últimas novedades a precios más bajos de plaza. Aproveche la liquidación que hacemos desde hoy, por inauguración de local. Papelería Central. Matías Cousiño 119. La Fábrica.

SILLAS PLEGABLES CON ASIENTO al Telar. ¡¡¡Novedad!!! Irarrázaval 1978. 31 Dic.

CONOZCA USTED LA "TIENDA de las Guaguas", especialidad lindísimas confecciones para niños y guaguas, calzados y tejidos. San Diego 674, cerca de Julio. 31 Dic.

DAMOS CREDITOS TRAJES, Batas, Pieles. Recibimos prendas, Coquimbo 615. Tel. 30 Dic.

PARA TRAJES SASTRE Maison Cecile, confección de calidad. Precios módicos. Facilidades pago. Brasil 27-A. Tel. 31 Dic.

"BAZAR JAPONES" OFRECE usted inmenso surtido en artículos japoneses, variedades. Novedades constantemente. Moneda 809. 31 Dic.

28) MUEBLES Y MENAJES EN GENERAL

¡¡NOVIOS!! ¡¡SEÑORAS!! Amueblen su casa con elegancia y economía a bajísimo precio, con grandes facilidades, sin recargo. Muebleria Rosenblatt. Bandera 31 Dic.

OCASION: SE VENDE ESPEJO con luna biselada. Gran Salvo N.o 38. 31 Dic.

FAURE: UTILES Y MENAJES para cocina. Carmen 31 Dic.

¡¡¡OCASION VENDO MUEBLES amoblados dormitorios, comedores, muebles sueltos. Delicias 31 Dic.

¡¡NO PAGUE EL ALQUILER!! Aproveche la gran liquidación de muebles modernos, estilos antiguos, creación que ofrece Fábrica "Las Delicias". Oportunidad para comprar bueno, a mejores precios. Alameda 2783. 31 Dic.

CONTRA DOLOR DE MUELAS ¡¡Obleas Chinas Li-Wu.Pat!! 31 Dic.

¡¡ATENCION!! COMPRO muebles nuevos o usados, ocasión. Máquina "Singer". Grandes facilidades pago. Escribamente: San Diego 1[illegible] 31 Dic.

$ 350. DORMITORIO, COMEDOR $ 580; amoblado completo, hall confortable, salita, [illegible] sa, colchones, roperos, [illegible] sillas, vendo urgente. Bandera 933. 31 Dic.

PARA SU TOCADOR EL DELKIOTO LAVA
43
$ 1.— EL PAR

LA NACION

Santiago 19 de dic. de 1938

UNA INTERESANTE CONVENCION DE COMERCIO EXTERIOR

Durante los primeros días del mes pasado se cerró en Nueva York una interesante convención del Consejo Nacional de Comercio Exterior, institución de grande influencia en ese país y que reúne en su seno los elementos más destacados, no sólo de la exportación misma, sino también de las grandes empresas americanas con inversiones en el extranjero y demás elementos que forman el conjunto de la vida comercial americana.

Si se piensa que el año pasado el comercio exterior norteamericano alcanzó un valor de más de seis mil millones de dólares, se comprenderá la importancia de estas reuniones en que los hombres de negocios más destacados del país estudian y critican las condiciones en que ese comercio se desenvuelve, ya que su mantenimiento y sano desarrollo es esencial para la prosperidad interna.

Las conclusiones a que esa notable convención ha llegado este año son de gran interés y abarcan una ancha perspectiva que no podría concentrarse en el breve comentario de estas columnas. Sin embargo, es fácil advertir puntos salientes sobre los cuales se ha insistido con particular atención y que tienen además especial interés para nosotros, por referirse a las condiciones en que se hace el comercio norteamericano con Sud América o más bien con las naciones todas, de más acá del Río Grande, que señala el límite de México con los Estados Unidos.

La primera y más importante, y podría decirse hasta continua impresión, se recibe al observar la preeminencia que entre los factores que, a juicio de esa convención, perturban y dislocan el comercio americano con estos países, se concede a los sistemas de trueque o compensación que prevalecen hoy, más contra su voluntad, en la mayoría de los países americanos.

Se señala que en las grandes naciones manufactureras europeas que han recurrido a este sistema de comercio, el costo de producción no es el primer factor de los transacciones. Su objetivo principal es la obtención de divisas extranjeras con qué pagar la importación de mercaderías indispensables para la defensa nacional o la economía fundamental del país.

En este sentido la convención declaró que la reventa en el mercado mundial de mercaderías, o productos obtenidos por el sistema de compensación a precios artificiosamente bajos, debía condenarse como una forma evidente de dumping. Esta concurrencia deprime los precios mundiales y permite a la nación revendedora obtener divisas libres que, legítimamente, debían pertenecer al país de origen de esos productos que podría emplearlas en el pago de importaciones.

La Convención urgió el estudio de medios apropiados para excluir de los mercados libres los productos adquiridos por un tercer país a base de compensación.

Es innegable la influencia que sobre los intercambios mundiales ha tenido este sistema de trueque de mercaderías y productos, que en el fondo constituye, sin embargo, la esencia misma del comercio, porque la razón de comerciar o de transar es justamente esa: adquirir a otro lo que no se tiene, o venderle lo que él no posee. El oro tenía la ventaja de ser el denominador común para transar en cualquier país. Ahora la divisa de compensación sólo tiene valor en el intercambio entre dos países determinados. Pero las naciones vuelven a ese sistema primitivo del trueque, urgidas por las necesidades ineludibles que les impone su desarrollo y que no pueden satisfacer de otro modo.

Lo hemos dicho ya y analizado otras veces que es inútil declamar contra este estado de cosas, sin aportar al mismo tiempo el ofrecimiento de soluciones prácticas a estas situaciones de hecho, materiales, que ningún país puede eludir.

Si se encontrase facilidad de colocar los productos exportables en las naciones de comercio libre, no habría para qué mantener los acuerdos de compensación. Ellos subsisten sólo porque aquellas naciones no compran, en la cantidad suficiente, los artículos que constituyen la exportación de un país. Con el precio de esta exportación, el país productor debe demás elementos indispensables a su vida económica. Si no encuentra el pago de ella en oro, la trueca entonces por esos elementos sin los cuales la vida y el trabajo de la nación quedarían paralizados.

Sobre esta base realista deben buscarse las soluciones. Tal vez la opinión más constructiva que se oyó en la Convención fué la que estimuló la idea de que los Estados Unidos debieran aportar una ayuda financiera importante a los países de la América Latina, como medio de corregir su situación de estrechez o de penuria y de permitirles un mejoramiento económico que por sí solo los libre de la necesidad de buscar en la compensación el medio de sobrevivir y aún progresar. Esto tiende a lo que ya se decía, o sea a dar medios de relacionarnos con los países de comercio libre; pero la aplicación práctica quedaría por estudiarse para hacer de esa ayuda algo realmente útil.

Es interesante esta Convención de Comercio Exterior, sobre otros de cuyos aspectos volveremos porque tienen una directa relación con los problemas de política comercial del país.

CONTRATOS DE LA LAN CON SUS EMPLEADOS

A propósito de las informaciones que han dado algunos diarios sobre contratos que la LAN habría firmado con sus empleados, hemos sido informados por el secretario de la LAN, don Manuel Cabieses, que estos contratos han sido acordados por el Consejo de la Empresa, después de consultado el aspecto legal y el carácter autónomo de la organización, como una medida de justicia y con el único fin de asegurar la permanencia en su seno y la prestación obligatoria de servicios del personal especializado en el giro y gestión de la Empresa como son el cuerpo de pilotos y los funcionarios que por sus años de servicio y conocimientos especiales han llegado a la jefatura de las repartiones respectivas. Se ha tenido especialmente en vista, para esto, la situación similar a la de los técnicos que regularmente son contratados por años.

Por otra parte, el nuevo Consejo ha tenido en consideración el hecho de que el período en vigencia de la corporación es de tres años, igual al plazo fijado en los contratos aludidos.

Estamos en situación de afirmar que esta medida, dijo el señor Cabieses, tiende solamente a asegurar el concurso del personal especializado y técnico, forma parte del programa de consolidación de los servicios y de mejoramiento de la situación de todo el personal de la Empresa en general, aprobado en las primeras sesiones del Consejo de la LAN en agosto y en septiembre pasados.

Es absolutamente inexacta la noticia dada por algunos órganos de publicidad en el sentido que los miembros del Consejo de la LAN hubieran obtenido contratos por plazo de años, pues dicha Corporación es designada por el término de tres años, como hemos dicho, por Decreto Supremo, y la mayoría de sus miembros pertenece a la Fuerza Aérea de Chile.

Por otra parte, nos agregó, la medida adoptada por el Consejo de la Línea Aérea Nacional, ya había sido estudiada y resuelta por el Consejo que terminó sus funciones en el mes de agosto pasado, aun cuando no pudo realizarse por el escaso lapso que medió hasta la designación del nuevo Consejo. La contratación ha recaído sobre los mismos funcionarios designados por el Consejo fenecido, circunstancia ésta que aleja todavía más toda especie de comentarios al respecto.

BECA DE ESTUDIO EN LOS ESTADOS UNIDOS

La Fundación John Simon Guggenheim Memorial, ha llamado a concurso para ponerse a una beca de estudio en Estados Unidos, a los científicos y artistas chilenos, siguiendo la tradición de los años anteriores.

Como el plazo para la recepción de trabajos en la Oficina Central de Nueva York, 5 a Avenida N.o 551, expira el 31 de diciembre de este año, se nos ha hecho presente rogar a los interesados enviar sus solicitudes para que lleguen a su destino antes de dicha fecha.

Como se sabe, pueden aspirar a ser becados de la Fundación, todas aquellas personas de ambos sexos de relevantes cualidades personales e intelectuales, que se hayan distinguido por sus actividades, y que deseen proseguir en los Estados Unidos trabajos de investigación científica y de creación artística. No se hace distinción de raza, color o credo. Generalmente los becarios no deben tener menos de 25 ni más de 40 años. Las pensiones serán por lo general de 2.000 dólares por 12 meses, además, de una asignación para gastos de viaje.

Las becas se otorgarán por un año, pero podrán ser renovadas.

Se espera que los aspirantes sean graduados de Universidades o de Escuelas Profesionales o individuos que sean especializados en alguna rama de la ciencia, o del arte, y que hayan aprovechado ya las enseñanzas que ofrece el país.

Los solicitantes deberán presentar un plan detallado de las investigaciones que piensen realizar en los Estados Unidos.

Solicitudes en blanco como otros detalles, podrán ser obtenidos en la Secretaría Privada del representante de la Fundación, Dr. Atilio Macchiavello, en la Dirección General de Sani-

EL SALON OFICIAL 1938

La primera impresión que nos ha producido el Salón Oficial 1938, es de mayor labor en los artistas, pero, en general, de escaso progreso.

Muchos de los exponentes han aumentado el número de sus cuadros sin superar su presentación del Salón pasado.

No hay en el conjunto que, justo es decirlo, es sólo mediocre, nada que sobresalga notablemente. El magnífico retrato de M. Richon Brunet por el profesor Rossner, retrato admirable físico y moral, lo dejamos al margen desde el momento que es ejecutado por un extranjero.

En la primera sala admiramos la presentación de Héctor Cáceres que ha sido agraciado con primera medalla; su figura N.o 31 expone mejor sus cualidades de artista; la técnica y el buen gusto en esta obra como a su vez en la naturaleza muerta, acreditan la recompensa. Berta Molinari ha sido agraciada con el premio "Matte-Blanco"; si bien nos agrada su retrato N.o 128, nos parece que el premio ha sido adjudicado por cumplir esos cuadros los requisitos del certamen. Luego María Tupper cuyas telas conocíamos en su mayoría, favorecida hoy con segunda medalla; nos agrada especialmente su delicado cuadro de flores. El de Alfredo Aliaga es otro conjunto que celebramos en esta sala; hay en sus cuadros felices aplicaciones de color y original factura y dada su extrema juventud, augurio de futuros triunfos.

En la segunda sala encontramos la discutida presentación de Valenzuela Contardo; sin duda que es interesante la obra de este pintor, donde el color, en muchos de sus cuadros, no es agradable; hay un abuso de azul que desentona sensiblemente en la mayoría de esas telas. A pesar de cierta monotonía en las figuras, es interesante el cuadro de la familia Piozza, por Laura Rodig; pero a esta artista la encontramos en su verdadero valer en la escultura. En las obras de Augusto Izquierdo notamos sensible progreso; es un pintor honrado, laborioso. No admiramos con entusiasmo en esta misma sala, el paisaje de Pablo Burchard que ha obtenido el premio "La Mery"; nos parece muy superior la figura de niña. A Juvenal Rubio lo hemos visto más feliz en antiguas presentaciones; sus primeras manchas fueron mayor promesa; hoy nos da la sensación de superficialidad y muy repetido.

En la sala tercera, Mireya La Fuente nos enseña un conjunto de temas indígenas que nos parecen ejecutados de memoria y como que hubiera el prurito de llenar la tela de diferentes objetos. Algunos de estos cuadros, que han merecido tercera medalla, nos recuerdan las decoraciones de teatros de barrio. Anita Claro ha evolucionado en su escuela, pero sin lograr aún superar visiblemente sus pasadas presentaciones. Pedraza, cuya exposición admiramos entusiasmamente en el Salón pasado, nos presenta igualmente este año un atractivo conjunto; hay elegancia innata en este novel artista; la figura 157 es la que mejor revela su fino temperamento. No nos entusiasman los paisajes de José Caracci que han merecido primera medalla; hay algo pesado en su pintura que no los hace agradables. En Francisco González, tercera medalla, encontramos temperamento interesante; hay condiciones artísticas en este modesto obrero, que nos muestra su vigoroso autorretrato y una naturaleza muerta también llena de fuerza y de color. Dos naturalezas muertas de María Fontecilla nos dicen que la artista trabaja a conciencia, superando notablemente su presentación. Los pequeños cuadros de Videla son casi siempre una nota grata, decorativa. Un paisaje de Chela Araniz, segunda medalla, de nítida atmósfera y vibrante coloración, es lo que nos agrada en su conjunto.

En la cuarta sala vemos la obra de Jorge Caballero; sus tres hermosos temas de Puerto Montt y de sus alrededores, superan lo que antes conocíamos de este artista. Interesante nos parece el conjunto de Victoria Cox, notablemente superior al del año pasado; le habría quedado mejor el premio "La Mery"; nos parece muy superior la figura de niña, A Juvenal Rubio lo hemos visto más feliz en antiguas presentaciones; sus primeras manchas fueron mayor promesa; hoy nos da la sensación de superficialidad y muy repetido.

En la sala tercera, Mireya La Fuente nos enseña un conjunto de temas indígenas que nos parecen ejecutados de memoria y como que hubiera el prurito de llenar la tela de diferentes objetos. Algunos de estos cuadros, que han merecido tercera medalla, nos recuerdan las decoraciones de teatros de barrio. Anita Claro ha evolucionado en su escuela, pero sin lograr aún superar visiblemente sus pasadas presentaciones. Pedraza, cuya exposición admiramos entusiasmamente en el Salón pasado, nos presenta igualmente este año un atractivo conjunto; hay elegancia innata en este novel artista; la figura 157 es la que mejor revela su fino temperamento. No nos entusiasman los paisajes de José Caracci que han merecido primera medalla; hay algo pesado en su pintura que no los hace agradables. En Francisco González, tercera medalla, encontramos temperamento interesante; hay condiciones artísticas en este modesto obrero, que nos muestra su vigoroso autorretrato y una naturaleza muerta también llena de fuerza y de color. Dos naturalezas muertas de María Fontecilla nos dicen que la artista trabaja a conciencia, superando notablemente su presentación. Los pequeños cuadros de Videla son casi siempre una nota grata, decorativa. Un paisaje de Chela Araniz, segunda medalla, de nítida atmósfera y vibrante coloración, es lo que nos agrada en su conjunto.

En la cuarta sala vemos la obra de Jorge Caballero; sus tres hermosos temas de Puerto Montt y de sus alrededores, superan lo que antes conocíamos de este artista. Interesante nos parece el conjunto de Victoria Cox, notablemente superior al del año pasado; le habría quedado mejor el premio "La Mery"; nos parece muy superior la figura de niña, por Roberto Humeres, es también de las telas que se destacan en esta sala.

Pasamos ahora a la pintura al fresco y a la acuarela. En la presentación del primer ramo, conocíamos las obras de Guevara y de Gajardo, que aunque este último extranjero, ha desarrollado entre nosotros vasta labor; otro extranjero, Wenner, presenta un trabajo de esta calidad no exento de mérito. Las acuarelas de Agustín Abarca merecieron primera medalla; hay algunas ejecutadas con maestría, espontáneas, con motivos muy bien elegidos. Con segunda medalla fué premiado Israel Roa que nos muestra un hermoso conjunto de acuarelas pintadas en Europa; sus temas son lindísimos. Las movidas escenas del Mercado por Quevedo y las ingenuas interpretaciones de Miranda, ambos también premiados, forman el conjunto de mejor calidad de los muchos acuarelistas exponentes.

El grabado es el ramo donde en este año encontramos mayor progreso; Hermosilla parece haber aprovechado con talento la magnífica lección que nos dió el xilografista Delhez; la imaginación en este artista es rica y maneja el buril con maestría. Dentro de la más grata sencillez, son hermosísimos los grabados de Pedro Lobos, como a su vez, muy atrayentes los de Ricardo Maldonado.

En la parte escultural encontramos buen número de obras que nos agradan. Raúl Vargas, con su escultura "Juventud" ha obtenido primera medalla. Es un feliz acierto esta graciosa figura que aleja ya al artista del estudio de cabecitas que periódicamente inundan el Salón, para crear una verdadera obra de arte. Laura Rodig, esta artista múltiple y laboriosa, supera hoy su presentación; dos de sus cabezas femeninas son especialmente atrayentes; a pesar de sus proporciones hiperbólicas y de su vigor, conservan la gracia y encanto femenil. René Román nos muestra igualmente un grupo de estudios que denotan progreso y que ha merecido recompensa. Hay otras cosas agradables de Teresa León, de Germán Montero, de Benjamín Subercaseaux.

Las figuras de cerámica de los hermanos Román, no nos parecen haber mejorado; de contrario, vemos que se amaneran y pierden la encantadora espontaneidad con que las empezaron. En cambio, las de Miranda, de entonaciones delicadísimas, progresan, como las pequeñitas que ejecuta Guzmán.

No hace mucho tiempo hemos hablado sobre la exposición de Arte Fotográfico que a su vez está espléndidamente representado en este Salón con obras de Opazo, Hochchausler, Oyarzún, Llaguno, Sutil y otros.

Como hemos anotado al principio de esta crónica, el Salón 1938 sólo nos parece mediocre. De año en año acudimos en la esperanza de hallar una producción que nos arranque un espontáneo voto de aplauso; pero, de año en año seguimos defraudados. Si no tuviéramos la conciencia del abandono con que laboran en Chile nuestros artistas, quedaríamos en la desesperanza. La situación precaria de la gran mayoría de ellos, los obliga a comercializarse, y la falta de estímulo que reciben, especialmente del Estado, no los impulsa a estudiar con más seriedad, desconfiados de que mañana los triunfos que puedan alcanzar no sean apreciados debidamente. Ya es tiempo que se les designe un premio considerable que pueda proporcionar a los agraciados los medios para adquirir la tranquilidad de que debe disfrutar un artista destinado a producir verdaderas obras de arte.

E. B. V.

INMIGRACION EN AMERICA, MINORIAS Y OTRAS COSAS

La pluma de Guillermo Bianchi ha tratado un tema de actualidad palpitante, a manera de comentario, sobre un estudio publicado por el Observador Económico y Financiero de Río Janeiro. Se trata de la influencia y penetración alemanas en el Brasil.

Hay en estos momentos una agitación febril en las Américas. Nuestra hermana mayor, la rica y poderosa América del Norte, advierte a la América Latina la necesidad que tiene de declarar al mundo que no tolerará que se la atropelle ni que se le impongan voluntades ni doctrinas ajenas a las suyas. Un tanto asustadas ante tantas exigencias de bravas declaraciones algunas de nuestras Repúblicas, Argentina y Uruguay por ejemplo, han preguntado: pero, ¿hay necesidad de declarar estos principios cuando por sabido se callan? ¿Y cuáles son los enemigos que nos atacan?

En realidad estos presuntos enemigos de que nos habla tanto nuestra hermana mayor se parecen a los molinos de viento que atacaban a Don Quijote.

"La Prensa", de Buenos Aires dijo a propósito del plan de defensa continental: "Aparecería nuestro continente como presionado por amenazas o presuntos planes extranjeros inexistentes, y cuya seriedad está desechada, y adoptando para conjurar riesgos inexistentes una política inconciliable con el sentimiento tradicional de las democracias soberanas".

Ha sido, pues, necesario "personificar" en parte al presunto enemigo, y sin considerar más las condiciones de hidalguía, de hospitalidad, de espíritu franco que siempre ha caracterizado el suelo sudamericano, se ha lanzado la ponzoña de una envenenada campaña de odio y falsedades que ha dado como consecuencia desgraciada la falsa creencia que la colonización extranjera en nuestra América es peligrosa. Estas versiones han encontrado, por especiales motivos, más acogida en Chile y Brasil que en la Argentina, donde, sin embargo, el más alto porcentaje de la población sudamericana está mezclado con los descendientes de un país de régimen totalitario y en el cual, no obstante, todos viven contentos, reconocidos de los beneficios que esa inmigración ha aportado a la gran República Argentina, al país más progresista, más rico, verdadero orgullo de la América Latina. Pero obstinadamente se nos habla de las posibilidades que en América, o más bien dicho Chile y Brasil, declaren minorías la colonización alemana residente. Por momentos resulta gracioso, después no deja de entristecer cómo nos dejamos influenciar con cualquier propaganda más o menos ruidosa sin detenernos a aplicar la lógica y la observación en los hechos del momento.

Las minorías de que se hace alusión son las colonias alemanas de Chile y Brasil. Se piensa torpemente que Alemania, nación que se encuentra abocada en una lucha trascendental para arreglar sus asuntos de Europa, quiere complicar su vida y estabilidad para venir a establecer aquí, al otro lado del mundo, donde hay un puñado de alemanes que viven felices y agradecidos de nuestro país, una minoría imaginaria, inexistente y ridícula.

Nada más grotesco de tratar malamente de hacer daño con una falsedad, porque fatalmente ha de salir tarde o temprano la verdad a relucir.

La América Latina ya se ha dado cuenta de que el peligro de las minorías no existe en América, y esto no porque hayamos asustado al mundo con bravatas sino porque nadie ha intentado jamás establecerlas entre nosotros.

Según declaración de los Servicios Extranjeros, Alemania sólo considera minorías aquellas poblaciones de habla alemana que se encuentran separadas de la madre patria por fronteras trazadas en forma arbitraria, ya sea en los últimos decenios, ya sea en el curso de la historia, pero de ninguna manera puede considerar minorías a las descendientes de aquellas personas en Norte o Sud América que emigraron voluntariamente de Alemania para formarse una nueva patria en los continentes de ultramar. Para reforzar la teoría de las minorías en América del Sur, se dice que los alemanes colonos continúan siendo alemanes, sin nacionalizarse jamás y que ésto será para algo... Esta parte del problema no puede apreciarse desde un punto general, pues el arraigo de las colonias ha sido diferente en el Brasil, como en Chile y Norte América. En Estados Unidos el alemán se asimila con mayor facilidad, dado el ambiente sajón en que le toca actuar, pero el ambiente latino demora más en asimilar el elemento germano. Por otra parte, en el Brasil los alemanes fueron radicados en unas pocas provincias y en cantidades apreciables. Debido al abandono de las autoridades brasileñas, los alemanes de la tercera y cuarta generación no aprecian el portugués, máxime cuando la población de aquellas zonas era exclusivamente de habla alemana, desde el patrón hasta el peón, desde el agricultor hasta el artífice. En Chile en ninguna parte viven los alemanes en grupos compactos (pequeñas colonias como Peñaflor no cuentan por su insignificancia), y por lo tanto el contacto entre el alemán y sus descendientes con la población chilena ha sido siempre muy grande. A esto se debe el hecho de que gran parte de las familias de ascendencia alemana se han mezclado con familias chilenas, como lo demuestran las crónicas sociales en donde figuran constantemente apellidos mixtos. Puede decirse que la tercera parte de los descendientes de los primeros colonos se han casado en matrimonios mixtos, y este porcentaje sería superior si desde un comienzo se hubiera procurado un mayor contacto entre los colonos y la sociedad chilena.

La colonización alemana en Chile ha sido muy fructífera, como lo ha sido también en Brasil. "La influencia de ese pueblo trabajador y progresista, dice Guillermo Bianchi en su exposición, sus costumbres, en fin todo el conjunto de sus mejores cualidades y disposiciones, en nada pueden perjudicar a la vida nacional. Por el contrario, contribuyen para el desenvolvimiento de una región que camina a grandes pasos para la industrialización, partiendo de la pequeña propiedad y de la pequeña industria".

La advertencia de Saint Hilaire que reproduce el Observador Económico y Financiero, en el sentido de que el colono alemán deja su país para repatriarse, parece envolver un grave error La historia de la colonización en Chile demuestra lo contrario de la afirmación de Saint Hilaire. El alemán es colono por excelencia, pues muy pronto se encariña con el terruño que él trabaja, y este cariño aumenta si esa tierra entra a formar parte de sus bienes, de su vida. Este es el mejor lazo que lo incorpora en la nación de que llegó a formar parte. Si se considera a los descendientes de los colonos alemanes de América como partículas de una patria a la cual tarde o temprano quieren regresar, para abandonar la tierra que los vió nacer y que es su patria legítima, convendría hacer, antes de entrar en mayores comentarios, un plebiscito para que estos descendientes de alemanes nacidos en Chile se pronunciaran sobre su nacionalidad. El 95 por ciento contestaría por la afirmación de su patria americana. Y esto sucedería principalmente en Chile, en que los descendientes de alemanes se muestran enormemente patriotas, destacándose en las profesiones, industrias, comercio e intrínsecamente ligados a los intereses del país.

Tuve ocasión de encontrarme en Berlín con varios industriales de Chile, chilenos hijos y descendientes de alemanes. Por cierto que todos hablaban alemán conjuntamente con el castellano. Nunca encontré otra declaración que el deseo de finiquitar pronto sus asuntos de negocios para regresar a este querido Chile, la maravillosa y noble patria donde todos poseemos un pedazo de cielo y espacio bastante para ganar el pan. Que locura pensar que alguien pueda pretender abandonar, después de conocerlo, al país radioso donde cada habitante tiene 6 km.2, para correr, subir sus montañas, arrancar de la tierra sus frutos, bañarse en límpida costa, gozar una libertad que nos concede el espacio y el trabajo, por un país donde viven 150 habitantes por kilómetro y que para verse sin tropezarse deben marchar unidos en batallón bajo una autoridad que guíe. En aquellas naciones superpobladas la vida de los pueblos hay que ordenarla en forma rígida. Nosotros con nuestro espacio vivimos en libertad, desarrollando nuestra personalidad a nuestro gusto. Por eso aquí hay democracia y allá Estado totalitario.

Pero ahora viene el momento de encarar otro de los puntos de este problema, y es aquel que atañe al por qué y a la conveniencia o inconveniencia que importa al país o a la América, el celo con que la colonización alemana guarda sus costumbres, su idioma, sus colegios, sus clubes, más la penetración de ideas políticas germanas.

Que esta gente conserve su idioma y sus costumbres no puede apreciarse como otra cosa que el natural deseo, innato en todo ser humano, de guardar su propia idiosincrasia y fisonomía espiritual. Esto no puede estar en pugna con la nacionalidad. Además este fenómeno es propio de todas las inmigraciones, cualquiera que sea su origen. ¿Qué peligro puede representar el deseo de esta gente de guardar sus tradiciones heredadas? ¿Sucede esto solamente entre los heredo alemanes de Chile y Brasil? ¿Acaso en Gran Bretaña los Galeses no los conservan, y en Canadá los descendientes de los antiguos franceses no conservan por más de un siglo su idioma y tradición? ¿Los vacos españoles y franceses son acaso un peligro para la integridad española o francesa?

Por otra parte, muchas veces lamentamos las desgraciadas costumbres de vida de otros inmigrantes, bastante numerosos en nuestros países, su suciedad, su comercio pequeño y mezquino, su falta de trabajo activo en la tierra e industrias, que en nuestras horas difíciles acaparan cuanto pueden para someternos a especulaciones vergonzosas y, sin embargo, toleramos que esa gente sólo aproveche nuestro país como un medio de hacer fortuna fácilmente. ¿Por qué habremos, pues, de indignarnos que los alemanes que han trabajado nuestra tierra, que han iniciado e impulsado nuestras industrias, que han mantenido en el país una norma invariable de respeto por nuestras leyes, mantengan sus costumbres, siendo ellas sanas, limpias, prácticas y provechosas? Bianchi dice en su artículo, refiriéndose al Brasil: "No existe un problema alemán, sí un problema brasileño". En Chile no existe ningún problema. Si alguna infiltración de ideas políticas se presiente en nuestro país, deben ser contrarrestadas con medidas inteligentes, pero no ofensivas. Creando una mayor aproximación, confirmándoles nuestra confianza sería un sistema más noble y más de acuerdo con nuestros principios.

Es inútil que interesadas campañas intenten hacer creer a nuestros países que Alemania pretende inmiscuir principios que puedan significar un trastorno de las buenas relaciones políticas que ella mantiene con las Repúblicas sudamericanas. Basta para comprender esto considerar un poquito los esfuerzos que esa nación gasta por mantenerse en buenas relaciones económicas con Sud América. Y cuando se habla de relaciones políticas debe entenderse primero relaciones económicas. Las relaciones comerciales, culturales y amistosas entre Alemania y la América del Sur, han aumentado estos últimos años enormemente, con estupor de otros países que habían considerado sólo el suelo sudamericano como un buen campo de explotación. En vista que nuestras ventas aumentan más cada día no falta un amigo del momento para ponernos en guardia: "Cuando Alemania obtenga sus colonias dejará caer su comercio con Sud América". No hay duda que esta prevención es tan ilógica como el temor de las minorías. Los ex-territorios coloniales alemanes sólo tienen ciertas materias primas y una población muy escasa que no puede absorber sino una pequeña parte de los excesos de la producción alemana. Siempre las relaciones económicas con Sud América le serán indispensables. No existe, pues, en verdad, el temor de aquellas pretendidas minorías ni avances totalitarios en nuestra América generosa.

CARLOTA ANDREE

Rifas, loterías, colectas y suscripciones

Con este título escribimos no ha mucho respecto al abuso de la "mendicidad pomposa", o exceso de colectas, rifas, suscripciones, so capa del noble ejercicio de la caridad.

Y ocurre que es tanta la gente caritativa, tanta la obra de caridad emprendida así, "con la plata del público", que uno llega a escamarse.

No se trata ya del santo que se saca su propia capa para echarla encima del niño desvalido, sino del santo ultra moderno que se pone en una esquina, rozagante y pimpante como un vino nuevo, y dice al transeúnte con una voz llena: "Deme un pedazo de su capa para el que sufre desnudez".

El buen público, sufrido como caballejo de carretela, ni pregunta ni mira siquiera el cartoncito cuadrado donde suelen poner un letrero de significado vago.

Escribimos nuevamente del asunto a causa de la siguiente noticia que el corresponsal de este diario en Chañaral remitió el día 6. Vamos a ver:

"Hasta el momento la Comisión de Subsidios a los perjudicados por el incendio no ha recibido algunas erogaciones.

CHAÑARAL, 6.—El Gobernador, don Aníbal Maturana Z., ha entregado a la prensa una información en que expresa: "Hace a la fecha seis meses justos que un incendio de proporciones catastróficas sacrificó el puerto de Chañaral, devastando tres y media manzanas de la parte comercial, dejando sumidos a sus habitantes en la miseria, sin hogar, perdiendo todos sus efectos caseros.

La ayuda del Supremo Gobierno vino oportunamente, como la de la Andes Copper Mining Co. y la de los pueblos vecinos; para repartir estas dádivas, la Gobernación nombró una comisión de Subsidios presidida por el Gobernador, procediendo al reparto de dineros y especies en la forma más equitativa posible.

El Club Coquimbo-Atacama de Santiago fué uno de los primeros en erogar dinero para venir en auxilio de los damnificados, y, según la prensa de la capital que daba las listas de erogaciones, éstas daban una buena suma los primeros días, haciéndola subir a más de tres mil pesos; igual cosa pasaba con Vallenar y Antofagasta; pero, desgraciadamente, estos fondos no han llegado; a pesar de haberse dirigido muchas comunicaciones, no se ha recibido ni una contestación; por lo que la comisión de subsidios hace llegar su reclamo por medio de los voceros de la prensa, a fin de dar término al Comité, y que sepan los erogantes que generosamente acudieron con su óbolo que éste no llegó a su destino y también para corregir abusos en lo futuro.

Nada se ha hecho por restaurar los edificios quemados, lo que agrava la escasez de casas habitación". — (Corresponsal)".

Hasta aquí el corresponsal y su queja. Esto quiere decir que hubo pedigüeños, en primer lugar; ingenuos donantes, en segundo... y descontentos, en tercero.

Pidieron para Chañaral, en Santiago. Dieron para Chañaral, en Santiago. Y se quedaron con un palmo de narices, en Chañaral.

Como se ve, hay casos concretos de abusos de caridad, y a causa de ello y en provecho de la verdadera caridad, pedimos un control oficial de rifas, colectas, erogaciones, etc. En caso contrario llegaría el día en que las costumbres de caridad pública asumirían contornos de vaudeville o de caricatura.

Supongamos que no se vedaran estas ceremonias callejeras cotidianas. Llegaríamos a 1950 en medio de verdaderas orgías de caridad de todas descripciones. Si recorremos el adelanto enorme que han obtenido las colectas, rifas y erogaciones públicas desde 1900, no sería raro que se convirtiera en realidad lo que vamos a imaginar para 1950.

A ver. Ya estamos en 1950. Tomemos un diario, siempre dedicándonos a estudiar solamente la vida social de la caridad. En 1950 habrá un Departamento Ministerial de colectas, rifas y erogaciones públicas. El diario dice así:

"Mañana se celebrará en el Teatro Municipal el baile de caridad pro Gente Chic. Venida a Menos. Se admiten cajones de champagne, de whisky, objetos para la tómbola, etc. El buffet será espléndido. Damas y señoritas de la sociedad efectuarán danzas clásicas; habrá adivinas, gitanas, hipnotizadoras, etc. Dirigirse a la señora L. de Angencienguren de Pulperiátegui".

Más adelante en el mismo diario:

"Se rifa un chalet muy controlado. Un millón de boletos a veinte pesos, en pro de los damnificados del próximo terremoto de Copiapó".

Este otro no deja de tener gracia:

"Los señores X. A. y B. Z. O. han obtenido permiso para realizar una colecta con el fin de tantear una martingala "fija" en el casino de Pucón. Les deseamos el mayor éxito".

En fin, en 1950 se rifarán muñecas, caballos de carreras, gasolineras, boletos de primera para Europa, etc. Habrá erogaciones para levantar un monumento al primer chileno que descubra la cuadratura del círculo.

J. E. B.

Colecta para las fiestas de Navidad

En "La Nación" se reciben erogaciones

Se acerca la fecha de Navidad, en que los niños serán festejados con juguetes, según la hermosa idea de la señora Juana Rosa de Aguirre, esposa del Presidente Electo de la República. El Comité Nacional, que preside la señora Isaura Dinator de Guzmán, se ha dirigido a todos los puntos de la República, pidiendo la organización de Comités locales para hacer la fiesta en cada pueblo con la ayuda generosa de los vecinos.

Se estima que solamente en la capital y comunas suburbanas hay más de 180.000 niños que deberán recibir el regalo de Pascua, y se activa la adquisición de los juguetes, para lo cual se requiere fondos cuantiosos, dado el número de niños que deben ser obsequiados.

Con el objeto de colaborar, por otra parte, a la obtención de fondos, hemos abierto una suscripción, para la cual pueden contribuir todos nuestros lectores, enviándonos su óbolo, con un fin tan hermoso como es el que se señala, y el 20 del corriente entregaremos a la señora Juana Rosa de Aguirre el valor total de las donaciones que recibamos. Queda, pues, abierta la suscripción a la generosidad de nuestros lectores y amigos.

El Comité Nacional apela a la generosidad de los habitantes del interior de la República para que, mediante un Comité local de señoras, se efectúe en cada pueblo esta fiesta de los niños.

EROGACIONES RECIBIDAS

"LA NACION"	$ 2.000.—
David Haün (Estado 281)	50.—
Señora X. X. X.	10.—
TOTAL	$ 2.060.—

SORTEOS PARA EL BACHILLERATO

El miércoles 28 del presente, a las 15 horas tendrá lugar, en la Oficina de Títulos y Grados de la Universidad de Chile, el sorteo para los alumnos que tienen que repetir las pruebas del Bachillerato en Humanidades.

Las pruebas generales se rendirán el martes 31 del actual, y las Especiales y Orales, el jueves y sábado 5 y 7 de enero de 1939, respectivamente.

El sorteo para los alumnos que sólo tienen que rendir las pruebas especiales, se verificará el sábado 31 de este mes, a las 10 A. M.

Las solicitudes pueden presentarse, en la mencionada Oficina, de 10 a 12 A. M. y de 3 a 5 P. M. A estos sorteos podrán presentarse, además, de los alumnos repitentes, los que deseen mejorar sus calificaciones, y para los que por una u otra causa, estén en una situación especial que les haya impedido rendir en una temporada anterior el Bachillerato.

REEDUCADOR DEL INTESTINO

Los fermentos lácticos que contiene el Intestinol desinfectan el intestino evitando las fermentaciones y, en consecuencia, todas las enfermedades derivadas de esta anormalidad que tantos trastornos ocasiona en el organismo.
La acción mecánica del agar-agar, una de las bases del Intestinol, permite que los movimientos peristálticos se produzcan normalmente y regularicen el buen funcionamiento de este órgano, manteniendo el cuerpo desocupado, sin IRRITAR, como sucede con los purgantes.

INTESTINOL GEKA
NO ES PURGANTE
BASE: SAT. MET. EST. BILIAR AGAR AGAR FRAM. LAST. LACTOSA

NUEVO BARRIO RESIDENCIAL
ESTADIO NACIONAL
SUC. DE D. ROBERTO SUAREZ MUJICA
TERRENOS EN VENTA
Desde $ 56 mt2. con urbanización modelo comprendida pavimentación, alcantarillado, agua potable, luz y gas.
Locomoción fácil. A 10 minutos de la Plaza de Armas y 5 de la Plaza Baquedano en automóvil. Avenidas de 70 y 40 metros de ancho.
Facilidades para practicar todo sport: 3 piscinas inmediatas en construcción.
ENCARGADO DE VENTAS:
DEPARTAMENTO de COMISIONES de CONFIANZA
Banco de Chile · Segundo piso

CASAS CENTRALES EN VENTA

28,000 ENTRE CARMEN Y SAN Isidro, antes de Avenida Matta, casa en perfecto estado, un piso, 6 x 24 metros. Hall, comedor, 4 dormitorios, baño instalado, dependencias, patio y parrón. — Ossandón.

30,000 PROXIMA PORTUGAL Y Coquimbo, casa de un piso, 10 por 20 metros. Hall, comedor, 4 dormitorios, baño, dependencias y patio. Deuda: 8,000. — Bandera 168.

35,000 ESPERANZA, CERCA DE Mapocho, casa antigua, un piso, 12 x 53 metros. Cuatro dormitorios, comedor, pieza de baño, dependencias, 2 patios, parrón. — Ossandón.

40,000 BULNES, CERCA de Huérfanos, casa de 5 piezas, patio y garage; 7 x 20 metros, 140 m2.— Bandera 168.

36,000 DIEZ DE JULIO, CERCA de San Francisco casa en buen estado, un piso, 8.60 x 25 metros. Hall, comedor, 4 dormitorios, baño, dependencias y patio. — Ossandón.

40,000 PROXIMA BRASIL Y Mapocho, casa 9 x 15 metros. Seis piezas, cocina y pieza de baño, dependencias y patio. Deuda: 12,500. —Bandera 168.

47,000 ENTRE SAN FRANCISCO y Santa Rosa, casa un piso con hall, comedor, salón, 4 dormitorios, baño, dependencias, patio. Deuda: 3,000. — Ossandón.

60,000 ENTRE RIQUELME Y Almirante Barroso, inmediato a San Pablo, casa un piso, bien tenida, hall, comedor, 3 dormitorios, baño instalado, dependencias y patio. Deuda: 10,000. — Bandera 168.

70,000 ESPERANZA, PROXIMO A San Pablo, casa un piso, apta para industria, comedor, 2 dormitorios, baño, dependencias, patio grande. — Ossandón.

72,000 SAN FRANCISCO, INMEdiato 10 de Julio, casa bien tenida, hall, comedor, escritorio, 5 dormitorios, baño, dependencias, 2 patios, parrón y garage. — Bandera 168.

75,000 CASTRO, CASA UN PISO, antigua, comedor, escritorio, 3 dormitorios, baño, dependencias, 2 patios, arboleda y parrón. Deuda: 25,000. — Ossandón.

85,000 BASCUÑAN GUERRERO, antes de Blanco Encalada, casa antigua, un piso, hall, comedor, escritorio, 6 dormitorios, baño instalado, dependencias, patio, parrón y frutales. — Bandera 168.

85,000 INMEDIATO A TEATRO Carrera, casa un piso, bien tenida, living, comedor, 4 dormitorios, baño instalado, cocina id., dependencias, patio. Deuda: 13 mil. — Ossandón.

100,000 AVENIDA BRASIL, CASA especial para industrias, comedor, 3 dormitorios, baño, dependencias, bodega, galpón, patio. —Bandera 168.

100,000 INMEDIATO A BRASIL Y Delicias, casa un piso, bien tenida, hall, comedor, escritorio, 3 dormitorios, baño instalado, dependencias, 2 patios. Deuda: 20 mil. — Ossandón.

100,000 INMEDIATO A BRASIL Y Delicias, casa un piso, antigua, comedor, salón, escritorio, 7 dormitorios, 2 baños, dependencias, 2 patios. Deuda: 35,000. — Bandera 168.

100,000 SAN FRANCISCO, CERCA de Delicias, casa un piso, bien tenida, amplio hall, comedor, salón, escritorio, 5 dormitorios, baño instalado, dependencias, 2 patios y parrón. Deuda: 14,000. — Ossandón.

105,000 ENTRE CATEDRAL Y Compañía, casa muy bien tenida, 2 pisos, hall, living, comedor, salón, escritorio, 4 dormitorios, baño instalado, costurero, dependencias, patio. Deuda: 22,000. — Bandera 168.

110,000 ENTRE COPIAPO Y COquimbo, en calle residencial, casa un piso, bien tenida, hall, comedor, salón, escritorio, 3 dormitorios, baño instalado, dependencias, jardín, 3 patios, arbolédas, parrón. Deuda: 10,000. — Ossandón.

110,000 SANTA ROSA, CASA ESquina, cerca de Delicias, hall, comedor, salón, escritorio, 4 dormitorios, baño instalado, dependencias, 2 patios y garage. — Bandera 168.

120,000 INMEDIATO A TEATRO Carrera, casa un piso, muy bien tenida, con parquets. Living, comedor, escritorio, 3 dormitorios, baño instalado, dependencias y patio. Deuda: 18,000. — Ossandón.

120,000 UN PASO DE DELICIAS, entre Cerro Santa Lucía y Plaza Baquedano, casa extensa, especial para industria, 8 habitaciones y galpones. Deuda: 20,000. — Ossandón.

120,000 AGUSTINAS, BARRIO Brasil, casa un piso, antigua, hall, comedor, escritorio, 4 dormitorios, baño instalado, dependencias, 2 patios. — Bandera 168.

140,000 ROSAS, INMEDIATO Cumming, casa un piso, bien tenida, hall, comedor, salón, escritorio, 5 dormitorios, baño instalado, dependencias, 2 patios, parrón y gallineros. Facilidades de pago. — Ossandón.

150,000 HUERFANOS, CASA CON gran quinta, parrón, jardines, comedor, salón, 5 dormitorios, baño instalado, dependencias, etc. Deuda: 60,000. — Bandera 168.

140,000 CALLE MOLINA, CERCA de Delicias, casa en buen estado, un piso, 16 x 27,50 metros. Gran hall, comedor, 6 dormitorios, baño instalado, dependencias y patio con gallinero. Deuda: 24,000. —Ossandón.

150,000 ENTRE CARRERA Y Benavente, barrio residencial, chalet moderno, en perfecto estado, rodeado de jardín; 10 x 24,70 metros. Recibo, chimenea, 3 dormitorios, baño instalado, terraza, dependencias, patio y garage. Deuda: 63,000. — Bandera 168.

150,000 PROXIMA SANTA ROSA, antes de Av. Matta, casa muy bien tenida y asoleada, 15 x 32 metros. Hall, comedor, escritorio, 4 dormitorios, baño instalado, dependencias, jardín, 2 patios y garage. — Ossandón.

150,000 BARRIO ESTACION CENtral, casa muy apta para industria, un piso, 14 x 50 metros. Numerosas piezas, patio y servicios. Bandera 168.

150,000 CARRERA, CUARTA cuadra, casa en perfecto estado, 12 por 48 metros. Gran hall, comedor, escritorio, salón, 6 dormitorios, baño instalado, galería, dependencias, patio y gallinero. Deuda: 53,000. — Ossandón.

165,000 AV. PORTUGAL, CERCA de Marín, casa muy bien tenida, un piso, 10 por 40 metros. Cinco dormitorios, baño instalado, recibos, hall, galería, dependencias, 2 patios, parrón. Deuda: 25,000. — Bandera 168.

165,000 AV. VICUÑA MACKENNA antes de Avenida Matta, espaciosa casa muy bien tenida, 548 metros de superficie. Gran hall, comedor, 5 dormitorios, baño instalado, dependencias, patio, árboles frutales. Tiene deuda. — Ossandón.

170,000 AVENIDA PORTALES, casa bien tenida, 2 halls, comedor, salón, escritorio, 5 dormitorios, baño instalado, dependencias, jardín, patio, parrón. — Bandera 168.

180,000 EJERCITO, CASA UN PIso, muy bien tenida, hall, living con chimenea, comedor, 4 dormitorios, todos con parquets, 2 baños instalados, dependencias, jardines, patio con parrón. Deuda: 50,000. — Ossandón.

180,000 ENTRE PARQUE FORESTal y Delicias, casa antigua, un piso, 450 m2., 8 habitaciones y dependencias. Deuda: 50,000. — Bandera 168.

180,000 ECHAURREN, CON FRENte a 2 calles, próximo a Delicias, casa bien tenida, hall, comedor, salón, escritorio, 7 dormitorios, 2 baños instalados, dependencias, patio y garage. Deuda: 53,000. — Ossandón.

180,000 ARTURO PRAT, CERCA de Alameda, casa un piso, buen estado, muy apta para tienda o industrias, amplio hall, comedor, local comercial, 4 dormitorios, baño instalado, dependencias, patio, jardín y parrón. Deuda: 65 mil. — Bandera 168.

185,000 AV. CUMMING, INMEdiato a Delicias, residencia elegante y moderna, 2 pisos, living con chimenea, comedor, 3 dormitorios con closets, baño instalado y toilette de visitas, dependencias, patio y garage, fuerte deuda. — Ossandón.

185,000 ENTRE SIMON BOLIVAR y Bilbao. Inmediato a Delicias, casa espléndida de 2 pisos, con entrada de auto. Living con chimenea, comedor, escritorio, 5 dormitorios, 2 baños instalados, toilette de visitas, dependencias, calefacción a gas y parquets, patio, deuda 46,000. — Bandera 168.

195,000 ENTRE VERGARA Y Ejército, casa moderna, 2 pisos, con calefacción central, living, comedor, 3 amplios dormitorios, baño instalado, toilette de visitas, closets, dependencias, subterráneo, jardín, patio y garage. Deuda: 50 mil. — Ossandón.

200,000 ENTRE VERGARA Y CArrera, casa moderna, 2 pisos, calefacción central, living con chimenea, comedor, escritorio, 4 dormitorios, 2 baños instalados, toilette de visitas, terraza, dependencias, jardín, patio y garage. Deuda: 60,000. — Bandera 168.

200,000 GENERAL BUSTAMANTE casa antigua 2 pisos, (14x50 metros), numerosas habitaciones y galpón. — Ossandón.

240,000 COMPAÑIA, ANTES DE Brasil, casa con 17 x 57 metros. Amplio hall, comedor, salón, escritorio, 8 dormitorios, baño instalado, dependencias, patio con árboles frutales, garage. — Bandera 168.

250,000 MONEDA, ESQUINA, BArrio Brasil, casa nueva, 2 pisos, calefacción central, living con chimenea, comedor, escritorio, 3 dormitorios, baño instalado, dependencias, patio. Deuda: 85,000. — Ossandón.

280,000 AGUSTINAS, INMEDIATO a Brasil, casa un piso, (17 x 77 metros, 2 halls, comedor, costurero, salón, escritorio, 8 dormitorios, 4 baños, dependencias numerosas, jardín, arboleda, garage. Deuda: 80,000. — Bandera 168.

285,000 ENTRE CASTRO Y Ejército, cerca de Alameda, residencia moderna y elegante, 2 pisos, parquets en primer piso. Living con chimenea, comedor, escritorio, 4 dormitorios, 2 baños instalados, toilette de visitas, 2 terrazas, dependencias, jardín, patio y garage. Deuda: 150,000. — Ossandón.

300,000 AVENIDA REPUBLICA, casa un piso, con 1,000 m2. de superficie, comedor, salón, 6 dormitorios, 2 baños, dependencias, jardín y patio, facilidades de pago. — Bandera 168.

325,000 EN CALLE ELEGANTE, INmediata a Cumming, residencia elegante, hall, living, comedor, salón, 4 dormitorios, chimeneas, 2 baños instalados y toilette de visitas, dependencias, jardín, patio y garage con piza de [illegible] Deuda: 71,000. — Ossandón.

350,000 VICUÑA MACKENNA, [illegible] ca de Plaza Italia, casa [illegible] (18.50 x 85 metros), hall, [illegible] dor, salón, escritorio, 3 dormitorios, baño, numerosas [illegible] cias, jardín, patio con pasaje, garage. Deuda: 205,000. — [illegible] ra 168.

350,000 VICUÑA MACKENNA, [illegible] quina, residencia muy [illegible] nida, 2 pisos, próxima a Plaza [illegible] quedano, hall, comedor, [illegible] nes, escritorio, 10 dormitorios, [illegible] baños instalados, dependencias, [illegible] merosas, jardín, patio y garage. —Ossandón.

360,000 VICUÑA MACKENNA, [illegible] mediato Plaza Baquedano, [illegible] dencia nueva, 2 pisos, calefacción central. Living, comedor, [illegible] rio, 4 dormitorios, 2 baños instalados, dependencias, jardín, [illegible] garage, tiene deuda. — Bandera 168.

400,000 VICUÑA MACKENNA, casa de Delicias, chalet de 2 pisos, bien tenido, hall, living, comedor, salón, escritorio, 9 dormitorios, baños instalados, dependencias, garage, arboleda y parrón. — 45,000. — Ossandón.

550,000 VICUÑA MACKENNA, casa de Plaza Baquedano, esquina con frente a General [illegible] tamante, 3,500 m2. amplias [illegible] merosas habitaciones, dependencias y local. Deuda: 80,000 [illegible] cilidades. — Bandera 168.

700,000 AVENIDA VICUÑA MACKENNA, antes de 16 de Julio, residencia muy bien tenida, calefacción central y parquets, superficie: 1,251 m2. amplio hall, comedor, 2 salones, escritorio, 5 dormitorios, 3 baños instalados, toilette de visitas, dependencias, jardín.

CARLOS OSSANDON G. -- BANDERA 168 -- CASILLA 1080

28) MUEBLES Y MENAJES EN GENERAL

MUEBLES PARA COCINA, NO olvidar. Carmen 467. 1.o Enero.

¡¡¡ VERANIEANTES !!! PARA comprar sommiers, colchones, baratos: Fábrica "El Cóndor". Avda. Bernardo O'Higgins 1789. Teléfono 61150. 1.o En.

—¡¡CATRES!! — El MEjor surtido en plaza, a mejores precios, "La Familia". Delicias 2698. Dic. 31

¡¡¡LOS MEJORES MUEBLES de mimbres!!! Lindos amoblados, desde $ 69. "Gran Fábrica Inglesa", de muebles de mimbres. San Isidro 261. Guillermo Jeffs. 27 dic.

POR AUSENTARME DEL PAIS regalo todas las existencias de muebles. ¡¡¡Aproveche!!!. Delicias 1158. 27 dic.

¡¡¡AQUI MAS BARATO!!! LOza, enlozados, cristalería, objetos para regalos. Casa Bauzá, San Diego 1233. 11 en.

COCINAS ECONOMICAS, IMportadas, especiales para playa, San Alfonso 642, cerca Blanco Encalada. 26 dic.

NADIE PUEDE HACER COMpetencia a los refrigeradores Cóndor, la más antigua fábrica en Chile, 23 años establecida. Rosas 1663. Teléfono 66458. Felipe Touzery. 2—Enero

REGALOS PASCUA, NADIE puede vender más barato. Coches para muñecas, sillas, cochecunas. Amoblados mimbre para hall. Grandes novedades, baratísimos. San Diego 33. 31 Dic.

MUEBLES RITZ
Por inauguración ofrecemos
MUEBLES
de todos estilos, a precios excepcionales, hasta el 31 de diciembre.
SAN ANTONIO 439
28 Dic

28) MUEBLES Y MENAJES EN GENERAL

SE VENDE DE OCASION UN amoblado de comedor de caoba, un piano Coblenz y varias otras cosas. Verlas de 3 a 6. Catedral 2090. 19 Dic.

MENAJES COMPLETOS, AMOblados, muebles sueltos, constantemente compramos y vendemos. Agustinas 865. Teléfono 82169. (Casa Remates). 13 ene.

REALIZO MUEBLES POR CAMbio de residencia. Escritorio de cortina, sofá y sillones importados. Marquesa y velador estilo Luis XV. Dos estantes para libros. Un juego de sofá cuatro sillas y dos poltronas de roble americano, importado. Ver a toda hora: Maturana 457. 19 Dic.

VENDO FLAMANTE JUEGO de comedor moderno enchapado. Un juego de hall. Monjitas 557. 20 Dic.

29) MATERIALES DE CONSTRUCCION

CEMENTO MELON, SACK. 31 Dic.

FIERRO ACANALADO GALVAnizado. Morandé 817. 31 Dic.

ZUNCHOS LISOS, AMPOLLAdos, donde Sack. 31 Dic.

PINTURA EN PASTA. 31 Dic.

FIERRO REDONDO, CONSTrucción. Sack. 31 Dic.

FIERRO GALVANIZADO, LIso, San Pablo 1178. 31 Dic.

PARA FIERRO SACK. 31 Dic.

S. SACK BARRACA FIERro. San Pablo 1179. Morandé 817. Precios bajos. 31 Dic.

29) MATERIALES DE CONSTRUCCION

CONTRA RESFRIO: ¡¡OBLEAS Chinas Li-Wu-Pat!! 26 Dic.

MADERAS, EL MEJOR SURTIdo a precios convenientes al consumidor. Despachamos a provincias. Barraca y Fábrica "La Frontera", Avenida Matta 1052. Verdugo Hnos.. 23 Dic.

FIERRO ACANALADO, SANItarios, papeles, pinturas, Pizarreño, Mercería Gran Bretaña, Av. Matta 1076. 22 Dic.

¡¡¡PINO LARGO PARA PAtas!!! Avda. General Bustamante 772, teléfono 45184. 20 Dic.

PAPELES PINTADOS. LA PAPelería Central, Matías Cousiño 119, es la casa más surtida en plaza, donde Ud. seguramente encontrará el papel que necesita, y al más bajo precio. Jenaro Peña A. Matías Cousiño 119. 1.o Enero.

MADERAS: SURTIDOS COMpletos, precios sin competencia únicamente en Barraca Miraflores.— Mapocho 3465. Teléfono 66033. 30 Dic.

¡¡¡DEMOLICIONES!!! VENTA de materiales para construcciones. Avda. Gral. Bustamante 772. Teléfono 45184. 20 Dic.

¡¡¡ZINC USADO PARA TEcho!!! Avda. General Bustamante 772, teléfono 45184. 20 Dic.

LADRILLOS PRIMERA; MUralla, 380; fiscal, 260, domicilio, Mapocho 5179. Teléfono 202-69. 19 dic.

PAPELES PINTADOS. LIQUIdo a cualquier precio, durante diciembre, por cambio de local. Bonomo, San Francisco 198. 28 Dic.

$ 30.--
Permanentes garantidas
Peinados altos.. . . . $ 5.—
Ondulación Marcel.. . 3.—
Ondulación al agua . 5.—
Manicure .. .. 3.—
Arreglo de cejas .. .. 2.—
Corte de pelo .. .. .. 2.—
Aclaración y tinturas
"AIDA"
SAN ANTONIO 434 (Altos). TELEFONO: 66695.

29) MATERIALES DE CONSTRUCCION

PUERTAS, VENTANAS, GALErías, mamparas, surtido más completo en plaza lista para entrega y también sobre medida. Despachamos provincia. Grandes Talleres Fénix. Delicias 739. 9 en.

¡¡¡DEMOLICION!!! FIERRO techo, vigas pino, roble, tablas varias, fierro redondo, etc. Huérfanos 1264. 26—Dic.

¡¡¡DEMOLICION!!! VENDEmos de ocasión toda clase de materiales. San Diego 1758. 26—Dic.

CONSTRUCCIONES, REPARAciones de edificios. Instalaciones sanitarias en general. Presupuestos sin compromiso. Gustavo Oliva Valenzuela. León Prado 107. 25 dic.

¡¡¡VIGAS, PINO Y ROBLE DIversas medidas!!! Tablas piso, cielo, roble y laurel 1|2 y 1 x 10, pilastras, marcos, fierro, techo rejas para ventanas, canales, etc. San Diego 1671, Teléfono 51000. 26—Dic.

¡¡GRAN DEMOLICION!! REAlizamos: puertas, pino y roble, a precios completamente sin competencia. Catedral esq. A. Barroso. 20 dic.

YESO NEGRO, BLANCO, CAL, cemento, metal desplegado, cañerías gas y agua, fierro redondo, alambre. Pida: Gálvez 183. Teléfono 81319. 27 dic.

30) MAQUINAS REGISTRADORAS, ESCRIBIR Y COSER

MAQUINAS COSER SINGER ocasión, vendo. San Diego 276. Repuestos, agujas, composturas. Atiendo domicilio. Teléfono 87590. Dic. 31

MAQUINAS SINGER, LIQUIdamos existencia, conclusión negocio. Facilidades pago. Claras 162. 26 Dic.

COMPRO MAQUINAS COSER, también, empeñadas, voy domicilio. Lira 933. Teléfono 51370. 22 dic.

31) MOTORES, MAQUINARIAS Y ARTICULOS ELECTRICOS

¡¡¡MOTORES ELECTRICOS!!! Dinamos, ocasión. San Diego 222. Dic. 31

¡¡¡TORNOS MECANICOS!!! "Don Hugo". Madrid 944. Dic. 30

HARNEROS (PLANCHAS PERforadas), para agricultura, molinos, minas, gran stock, y sobre medida. Ofrece: Fábrica Looser. Cumming 861. 9 Enero.

LAMPARAS ELECTRICAS MOdernas, liquida. San Pablo 1143. 28 Dic.

REFRIGERADORES, INSTAlaciones, respuestos, arreglos garantidos. Knoop, técnico alemán. Teléfono 68598. 29 dic.

GUIRNALDAS PARA ILUMInaciones eléctricas compro o arriendo cualquiera cantidad. San Antonio 516. Teléfono 86912. 19 Dic.

32) NEGOCIOS E INSTALACIONES.

Compran y venden

EMPORIO, VENDESE DE OCAsión, por no poder atenderlo, poco capital, buen local, barrio gran porvenir, con casa particular. Av. Portales 2799. 19 Dic.

$ 1,500 y 2,000, LIQUIDO FUENte soda, ocasión. Delicias 1737. 20 dic.

VENDO ACREDITADO NEGOcio de lavandería y tintorería. Tratar: Bandera 832. 22 Dic.

TERNOS
SASTRERIA EL CREDITO NUEVO
SAN PABLO 2675.
Con FACILIDADES DE PAGO

34) OPERARIOS Y OBREROS BUSCADOS

CONTRA REUMATISMO: ¡¡Obleas Chinas Li-Wu-Pat!! 26 Dic.

DESCARNADORAS NECESITAmos. Fábrica de calzado, Colón 2349. 19 Dic.

NECESITO COSTURERA PARA tejidos a máquina. Calle Tocornal 1812. 19 Dic.

SE NECESITA SOLDADOR eléctrico. E. Escala 3096. 19 Dic.

MAESTROS Y OFICIALES electricistas necesito. San Antonio 516. 19 Dic.

CARPINTEROS MUEBLISTAS necesita Lira 565. 19 Dic.

PAÑERAS, APLANCHADORAS, doblez, lavanderas necesito. Providencia 1445. 19 Dic.

ENCUADERNADOR LITERAtura necesito. Lacunza 1464. 19 Dic.

EMBETUNADORA COMPEtente necesitamos. Fca. Calzado. Amunátegui 916. 19 Dic.

NECESITO DOS MAQUINISTas con recomendación. Barraca El Siglo, Molina 77. 19 Dic.

APRENDIZAS ENCUADERNAción necesitamos. Los Valdeses 677. 19 Dic.

OFICIALES BANCO NECESIto, competentes en carrocería. Pastor Ovalle 138. 20 Dic.

RODOLFO HAMMERSLEY S.A.
Agustinas 1090
Esquina Bandera, Frente Banco Londres.
CASILLA 3898, TELEF. 88075. SANTIAGO.

35) OBJETOS Y ANIMALES PERDIDOS

RUEGO A LA PERSONA QUE encontró libreta de Seguro Obrero, N.o 44132, en Almirante Barroso, entre San Pablo y General Mackenna, devolverla a su dueño. Independencia 1859. 20 dic.

EXTRAVIADA LIBRETA 603567 Caja Nacional Ahorros, Elcira Pinticart, queda nula por haberse avisado. 19 Dic.

36) PROPIEDADES COMPRAN

PROPIEDAD NO MAS $ 50,000, compro intermedio Caja Previsión. Hernández, casilla 81-D. 25 Dic.

37) PROPIEDADES VENDEN

Casas, Sitios y Chalets

OPORTUNIDAD: LIQUIDO propiedad espléndida inversión, dos casas 4 piezas, cocina y pieza de baño, cada una, recién terminadas, sin intermediarios, al contado, antes del 31 de diciembre, $ 57.500. Verlas a toda hora. Eduardo Matte 1526-1528, entre Pedro Lagos y Maule. 21 Dic.

85,000, CASA SEIS PIEZAS, servicios, hall, dos patios, estuco piedra. Santa Elena 828, casi esquina Coquimbo. (Se vende sin intermediario). 26 Dic.

COMPLET MODERNO, BARRIO Seminario, calle Claudio Arrau 0261. Living, comedor, escritorio, toilette visitas, 4 dormitorios, baño instalado, garage, jardín, calefacción central. Tratar: Juan Esteban Rojas. Bandera 385. 19 dic.

CASA, 10 PIEZAS, BAÑO INStalado. Dieciocho 493. Tratar: Juan Esteban Rojas. Bandera 385. 19 dic.

9,000, CASAQUINTA PEDRO Donoso 753, Recoleta. 19 Dic.

OPORTUNIDAD: HUERFANOS 2729 ofrece sitio barrio industrial, precio avalúo municipal. Telar Minerva barato. 19 Dic.

28,525, REGIA PROPIEDAD, Rogelio Ugarte 1365. 19 Dic.

CAPITALISTAS, VENDO PROpiedades de renta, $ 9,000, a $ 320.000, facilidades pago. Del Río, Bandera 552. 20 Dic.

$ 48.000, VENDO PROPIEDAD en Avda. Inglaterra, una cuadra carros 36 Matadero. Tratar: Pablo Yáñez. Edificio La Mutual de la Armada 5. piso, oficina. 19 Dic.

38) QUINTAS, CHACRAS Y FUNDOS

100,000 CONTADO, CHACRA Aparición Paine, deuda Caja: Casilla 145. 19 Dic.

39) PRODUCTOS MEDICINALES Y DROGAS

ENFERMEDADES ESTOMAgo: dispepsia, acidez, ardores, vinagreras, flatulencias, mala digestión, úlceras gástricas, fermentaciones intestinales, gases, mal aliento, cura "Gástrisan". Base: Anestesina, alcalina. 22 Dic.

AGOTAMIENTO NERVIOSO, decaimiento físico, cerebro cansado, falta sueño, pérdida memoria, debilitamiento sexual. Tónico reconstituyente "Cerebrol". Base: Fósforo, Fierro. 22 Dic.

CONTRA DOLOR DE CABEZA: ¡¡Obleas Chinas Li-Wu-Pat!! 27 Dic.

¡¡GONORREAS!! ESTRECHEces, dolores vejiga, cúranse Glóbulos Pérsicos. Base: Cubeba, Hexamentilentetramina. 22 Dic.

SAL INTESTINAL FUA Mayo 1439.

¿ESTA USTED ENFERMO DEL hígado? USE CRETOL, se sentirá inmediatamente mejor. Cajita de 40 tabletas, $ 4.60; sobre de tres, $ 0.40. 22 Dic.

40) PRESTAMOS, ACCIONES, BONOS Y SOCIOS

PADRE DE FAMILIA NECESIta préstamos de $ 300, para hacerse cargo de ocupación segura, con sueldo de $ 500 mensuales. Pagaría con escritura o en letras, con buenos intereses; espléndidos informes. Dirigirse: Correo N.o 2. Oscar N. 18 dic.

DINERO PARA HIPOTECAS ofrece, desde $ 10,000. ¡Capitalistas! Las mejores garantías. Oficina Propiedades. Jorge Cristi Salamanca. Morandé 291. 17 En.

CARLOS OSSANDON TIENE capitalista con dinero listo para préstamos. Acepta segundas hipotecas. Mejores condiciones. Bandera 168. 31 Dic.

$ 100.000, LISTOS, PRIMERAS, segundas hipotecas. Del Río, Bandera 552. 20 Dic.

41) PROPUESTAS PUBLICAS Y PARTICULARES

DIRECCION GENERAL DE Obras Públicas, Departamento de Hidráulica.— Se piden propuestas públicas para la construcción de las obras de agua potable de Traiguén, las que se abrirán el 22 de diciembre a las 3 P. M. Bases y antecedentes, pueden consultarse en la Oficina de Partes, Santiago, 10 de diciembre de 1938.— El Director del Departamento. 23 Dic.

44) RADIOS, PIANOS, FONOGRAFOS Y OTROS

REPUESTOS Y ACCESORIOS para radio, compralos en Central Electric. Morandé 281. 27 Dic.

¡¡¡RADIOS MODELO 1939!!! Entregamos con $ 75 adelantado, $ 60 mensuales. Discos Victor, nuevos $ 10. San Diego 844, lado Teatro Caupolicán. 27 dic.

DESDE CIEN MENSUALES, RAdios toda onda, 1939, bonitos colores. Casa Philips. Ahumada esquina Delicias. 30 Dic.

RADIOS, 100 PIE, GRANDES facilidades, modelos 1939 importadas; garantidas. San Diego 233. 31 Dic.

LABORATORIO RADIOTELEfonía vende radios ocasión desde $ 200. Cumming 101. 21 Dic.

$ 60 MENSUALES, RADIOS, MAquinas escribir vende cuotas mensuales. Huérfanos 930, 3.er piso, oficina 313. 20 Dic.

SI SU RADIO NO FUNCIONA bien, llame a "Pascual". Radio Electron. San Diego 718. Teléfono 64199, 20 años experiencia. 17 En.

REPARACIONES DURABLES garantidas, ejecuta acreditado Taller Radio Valparaíso. Morandé 757. Teléfono 82552. 22 Dic.

46) REMATES VOLUNTARIOS

REMATE DE ESPECIES Y maquinarias.— El 28 del presente, a las 2.30 de la tarde, se llevará a efecto el remate, en Almirante Barroso N.o 820, de las especies decomisadas y encontradas en la vía pública, y maquinarias retiradas del servicio. Hay: sobretodos, carteras, ropa, sombreros, califonts, herramientas, forros de neumáticos, maderas, puertas de fierro, cortinas metálicas, fierro viejo, relojes pulseras, plumas fuentes, maquinarias, etc.— Pago al contado.— Santiago, 14 de diciembre de 1938.— El Tesorero Municipal. 26 Dic.

47) CITACIONES Y NOTIFICACIONES

CANAL CACHAPOAL. — Cítase a reunión general extraordinaria de accionistas para diciembre 27, a las 11 A. M., en Agustinas 1732, para informar sobre terminación juicio derechos de agua, formación definitiva Asociación y solicitud para uso del cauce.— El Directorio. 26—Dic.

S. SACK
FIERRO NACIONAL
REDONDO - CUADRADO - PLANO
SECCION ESPECIAL
SAN PABLO 1179
MORANDE 81

48) TALLERES Y OTRAS POSTURAS

MAESTRO MARCOS, REPUtacionalista calzado ortopédico. Esmeralda 834. Fono 68666. 1 Enero.

53) FOTOGRAFIA Y CINE

CASA HANS FREY, MEDIO siglo al servicio de los aficionados y fotográficos. Revelados, copias y ampliaciones. Casa Hans Frey. Especialistas en el ramo. Huérfanos 1066. 1 En.

54) JUDICIALES

CAJA NACIONAL DE AHORROS. Remate judicial.— El día 19 del presente, a las 15 horas, saldrá a remate el señor Juez del Segundo Juzgado Civil de Santiago, la propiedad ubicada en la calle Castro número 131, de esta ciudad. Mínimum: $ 120,000. Saldo $ 12,000. El precio de la subasta se pagará: reconociendo deuda a un plazo a favor de la Caja Nacional de Ahorros, primitiva de $ 33,000 con saldo de $ 26,000 a una deuda reducida con $ 21,000 al contado, el saldo por terceras partes a doce y dieciocho meses plazo, con interés del 8 o|o anual y del 10 o|o anual en caso de mora. Demás bases y antecedentes en la secretaría del Juzgado indicado, juicio de la Caja Nacional de Ahorros con Lilia Enriquez viuda de Tore y otros, en la sección Judicial de la Caja, calle 147, 6.o piso, abogado señor Molina Wood.—El secretario. [illegible]

REMATE JUDICIAL.— El 27 del presente mes de diciembre, a las 15 horas, saldrá a remate ante el Juez del Cuarto Juzgado Civil de Santiago, la propiedad ubicada en la calle Cirujano Guzmán N.os 702 al 708 esquina Sur-Oriente de Blanco Encalada N.s 2100 al 2102 de esta capital. Mínimum: [illegible] El precio se pagará reconociendo deuda al Banco Hipotecario de Chile [illegible] ducida a $ 52,636.80, y el saldo al contado. Bases y antecedentes en la secretaría del Juzgado mencionado, juicio "Banco Hipotecario de Chile con Julio Ballent, sucesión", los títulos y el avalúo pueden consultarse en las oficinas del Banco. [illegible] $ 18,000.— El secretario, [illegible]

ANTE EL SEGUNDO JUZGADO Civil de Mayor Cuantía de Santiago, en los autos de la quiebra de la Sociedad Ferrocarril, Puerto y Balneario de Quintero, se llevará a cabo el 21 de diciembre de 1938, a las 15 horas, el remate de los siguientes bienes que la sociedad fallida tiene en el Balneario de Quintero, departamento de Quillota y que se individualizan en el plano presentado al final del Registro del Conservador de Bienes Raíces de Quillota, bajo el número 1015 del Registro de Inscripciones Públicas de la Notaría de don Luis Cousiño Talavera y [illegible] cado en el Conservador de Bienes Raíces de Quillota: a) sitio 4, manzana 38, con una superficie de [illegible] metros cuadrados. Rol N.o [illegible] mínimum: $ 3,000; b) sitio 4, manzana 31, con una superficie [illegible] de 1,000 metros cuadrados. Rol N.o 434. Mínimum: $ 2,500; [illegible] 1 (parte Sur), manzana 66, con superficie aproximada de [illegible] tros cuadrados. Rol N.o [illegible] mum: $ 2,200; f) sitio 5, manzana 69, con una superficie aproximada de 1,000 metros cuadrados. Rol N.o 628. Mínimum: $ 4,000; g) sitio 1, manzana 101, con una superficie aproximada de 1,000 metros cuadrados. Rol N.o 748. Mínimum: $ [illegible] h) sitio 15, manzana 101, con una superficie aproximada de [illegible] tros cuadrados. Rol N.o [illegible] mum: $ 3,000; i) sitio 1 (frente al mar), manzana 79, con una superficie aproximada de [illegible] tros cuadrados. Rol N.o [illegible] mum: $ 2,000. Forma de pago: el precio de cada sitio se pagará íntegramente al contado. Debe garantía: para participar en la subasta todo postor deberá depositar en boleta bancaria a la orden del Síndico de Santiago, el 10 o|o del mínimum asignado al sitio. Demás bases y antecedentes en la Secretaría del Juzgado Civil en los autos de la quiebra de la sociedad Ferrocarril, Puerto y Balneario de Quintero (Sociedad en administración) y en la Notaría de Quiebras de Santiago, oficina 230, 9.o piso, calle Huérfanos 930, abogado señor Luis Rodríguez. El secretario.

BALFOUR LYON
MAPOCHO 1250
FIERRO

GUIA PROFESIONAL

ABOGADOS

AGUSTIN BARROS JARPA, ERNESTO BARROS JARPA, HUMBERTO SILVA
Bandera 52.

LISANDRO SANTELICES
Huérfanos 1112. Teléfono 86831. 31 Dic.

SALAS ROMO HNOS.
Huérfanos 1294, 7.o piso. 31 Dic.

ALEJANDRO SERANI B.
Huérfanos 1294, Departamento 85. 31 Dic.

MEDICOS

DR. RATINOFF
Asma - Corazón
Broncopulmonares. Rayos X.
Manuel Rodríguez 764.
Teléfono 84659. 18 Dic.

FAIVOVICH
Medicina interna.
Rayos X. Ultratermia.
Nataniel 426. — Teléfono 63975.

Dr. GORGEWSKY
Rayos X.
Estómago. Hígado.
Broncopulmonares, Diabetes,
39 Brasil 39. 31 Dic.

DOCTOR MARCHANT
Vías urinarias.
Agustinas 972. 6.o Piso.
(6 - 8) 10 Dic.

KRUMBACH
Especializado Alemania,
Señoras. Impotencia, Venéreas, Várices.
4-6. Delicias 870. 20 Dic.

Dr. JUAN ASTORQUIZA SAZZO
Ginecología - Cirugía.
Alameda 881. — Teléfono 88197
(4 a 6). 7 En.

RAMOS
Piel, várices, gonorreas. Impotencia sexual. Huérfanos 1917. 16 Dic.

Dr. YEPEZ
Señoras.
Estado 360. Teléfono 67662. 18 Dic.

Dr. CASTAÑON
Ausente en Europa. NO.

WAUGH ROJAS
Cirugía
Impotencia Sexual
Várices, Hemorroides.
Miraflores 459. Teléfono 82149. 21 Dic.

LOIS
Catedral 1647.
Urinarias - (3-5)
64364. 26 Dic.

GASTON RAMIREZ
Piel, Sífilis. Venéreas.
Agustinas 972. Depart. 820.
(5 1|2 - 8) 31 Dic.

ERNANI PARODI
Piel, Sífilis. Venéreas.
Arturo Prat 62. 12 En.

DOCTORA BEHM
Claras 663. 17 Dic.

Dr. DIMITSTEIN
Exclusivamente señoras.
Rayos X.
Ahumada N.o 47. 20 Enero.

DOCTOR GRUNWALD
Oído, nariz, garganta. Agustinas 972, 4 - 6. 31 Dic.

OPTICOS

OPTICA KOHN
Pasaje Matte 23. Casilla 1509. 28 Dic.

OCULISTAS

CONTARDO ASTABURUAGA
Huérfanos 930.
Oficina 74.
Teléfono 69981.
(4 a 7). 11 En.

AMENABAR OSSA
Graduado en Londres
AMENABAR PRIETO
Estudios Alemania.
Operaciones, enfermedades de ojos. Cristales de contacto.
3 - 6.
AGUSTINAS 1111.
Teléf. 86602. 15 Dic.

DENTISTAS

Dr. HECTOR PACHECO PIZARRO
Cirujano-Dentista.
Trabajos rápidos y extracciones difíciles. Consultas: 3 a 8. Agustinas 1269. 4.o piso. Teléfono 82232 y 61901. NO

Dr. MIGUEL CONCHA
Trasladóse a Agustinas 972, 5.o piso, Oficina 530. Teléfono 85428. 18 Dic.

Dr. GALLEGUILLOS ROJAS
Especialidad, puentes removibles, coronas y dentaduras sistem

Señora Luisa Ortiz de Puigrredón

NOVIOS
ARGOLLAS de oro, garantidas, macizas, selladas y grabadas, desde $ 90 el par. Entrega inmediata
CasaSostin
"FABRICA DE ARGOLLAS"
Nueva York 66. No confundir

EN LA LEGACION DE HOLANDA.—

El Encargado de Negocios de Holanda y la señora de von Oven ofrecieron el viernes un almuerzo al cual asistieron el señor Ministro de Rumania y señora de Vallimaresco, el Subsecretario de Marina y señora de Holger, el Encargado de Negocios de Chile en Holanda y señora de Wiechman, don Horacio Vial Ovalle y señora, el Dr. Augusto Márquez Cañigales y señora, don Mircea Cristeco y la señorita Louisa van Rees.

COMIDA DE PASCUA EN EL CLUB DE GOLF.—

Ha sido recibida con general aceptación la noticia de la gran comida de Pascua que se llevará a efecto el día 24, en el Club de Golf de "Los Leones", elegante recinto, punto de reunión de nuestra sociedad.

Numerosas personas se han apresurado a reservar sus mesas, las que pueden pedirse en el mismo Golf y al teléfono 43836.

ENFERMOS.—

En la Clínica de Oto-Rinolaringología de San Borja ha sido operado don Eugenio Avendaño Briceño. Su estado es satisfactorio.

Hay muchos niñitos pobres que puedes tú hacer gozar si algunos juguetes viejos para esta Pascua les das. Los pido para Velásquez. ¿Me los querrás regalar como otros años lo has hecho?

Mandarlos antes del 20 a Agustinas 1468, Ejército 212 y Delicias 1592.

Don Juan del Villar Araya y señorita Inés Roa Mujica, saliendo de la Parroquia de Ñuñoa, después de la bendición de su matrimonio efectuada ayer, a las 12.45, ante numerosa concurrencia. En el grabado aparecen acompañados de las damas de honor de la novia.

NACIMIENTOS.—

—Ha nacido Roberto, hijo del señor Roberto Monasterio y de la señora Matilde Carvajal de Monasterio.

Matrimonio Errázuriz-Talavera.-

En un ambiente de extraordinario brillo y lucidez se celebró anteayer, en la Basílica del Salvador, el matrimonio de la señorita Amelia Talavera Balmaceda con don Ladislao Errázuriz Pereira, acontecimiento que congregó una concurrencia numerosísima y selecta.

La Basílica del Salvador, uno de los más hermosos templos de la capital, de severa arquitectura gótica, presentaba el más imponente golpe de vista, profusamente engalanado de flores y de luces.

Desde la puerta central de la iglesia hasta el altar mayor, formando calle cerrada por guirnaldas de "Delfiniums y nenúfhares", hizo su entrada la novia, en medio de la admiración de la concurrencia.

Un lindo y sencillo traje de jersey de seda opaca, modelo de la Casa Alix de París, destacaba su juventud, su fina belleza y distinción. Pendía sobre la cabeza el velo de tul, tomado por un atado de azucenas primorosamente trabajadas en el mismo tul del velo.

Seguían a la novia las niñitas María Isabel y Valentina Talavera Balmaceda, en organza rosa y lazos de terciopelo turquesa en la cabeza, llevando pequeños bouquets de "No me olvides". Las acompañaban los pajes Juanito León Noguera y Alvaro Vial Valdés.

En el cortejo se destacaban las madrinas, señora Blanca Pereira de Errázuriz, en crépe albéne y encaje ciré negro, lindo sombrero con plumas de avestruz, negro y velo, y Valentina Balmaceda de Talavera, en encaje chantilly negro, elegante sombrero de fieltro y plumas fuxia, y las hermanas de los novios, señora Carolina Errázuriz de Fernández, en crépe fuxia y adorno de terciopelo verde, sombrero en fieltro y velo color fuxia, y señorita Rosa Talavera Balmaceda, en georgette jacinto plisé soleil, gran sombrero en fieltro color concho de vino y cintas en terciopelo jacinto, y así muchas damas elegantes que nos es imposible enumerar.

Durante la ceremonia se ejecutaron hermosos trozos musicales de órgano y canto.

EL MEJOR ESPECTACULO EN LOS MEJORES TEATROS DE CHILE
Paramount
HOY

REAL
EL TEATRO DE MODA
MATINEE A LAS 3
TARDE A LAS 6.30
NOCHE A LAS 10
Estreno de la extraordinaria producción francesa de Ibarra y Cía.
Carnet de Baile
(Mayores)
creación de Harry Baur, Mary Bell, Raimú, Pierre Richard Willm. Este film es el único que ha obtenido el premio "Copa de las Naciones". Interesante complemento.

SANTIAGO
Teléfonos: 88888 y 66444
MATINEE A LAS 3 P. M.
Ultima exhibición de la película Paramount:
AVALANCHA
por Dorothy Lamour, George Raft, Akim Tamiroff y Henry Fonda.
TARDE 6.30 P. M.
Beneficio de la Y. M. C. A. y Y. W. C. A.
"PARAISO ROBADO"
por Gene Raymond y Olimpe Bradna.
Victor Tevah, Blanca Hauser, Yerke Luksic y bailes por la colonia americana residente.
NOCHE 10 P. M.
BENEFICIO DE LOS EMPLEADOS
(Ver programa aparte)

"Un Carnet de Baile", la más excelsa producción francesa del año, se estrena hoy lunes en las 3 funciones del Real

Hay un enorme y justificado interés en nuestro ambiente por asistir hoy al Real a conocer la joya máxima de la cinematografía francesa, que obtuvo la Copa de las Naciones, de Venecia, entre todas las producciones presentadas al Concurso Anual: "UN CARNET DE BAILE", con que Ibarra y Cía. deleitará al público santiaguino, que llenará durante toda la semana el confortable y fresco recinto del Real.

"UN CARNET DE BAILE", por su novedad, como por el realismo con que han sido filmadas sus escenas que van desde lo poético a lo dramático, de lo grotesco a lo trágico, de lo cómico a lo sentimental, como por la espléndida interpretación de cada uno de sus protagonistas: MARIE BELL, HARRY BAUR, RAIMU, LOUIS JOUVET, PIERRE BLANCHARD, FRANCOISE ROSNAIE y PIERRE RICHARD WILM es, sin lugar a dudas lo más perfecto, humano y artístico que nos haya presentado hasta ahora la pantalla francesa y el público admirará entusiasmado esta obra de arte magnífica, en la que una mujer bonita, aún en la plenitud de su encanto y su belleza, trata de hacer revivir el dulce sueño de su adolescencia, con el recuerdo del primer baile a que asistió, donde fué la reina y cautivó corazones, algunos de los cuales se rompieron o cambiaron el curso de una vida por su culpa, o llegaron al completo fracaso y destrucción de los que tal vez su amor o su amistad los habría salvado.

Pero el tiempo pasado no vuelve más, y ella lamenta el haber dejado 20 años de ver y tratar a estos amigos y admiradores de su infancia y de su adolescencia, que habrían podido dar a su propia vida un interés y un encanto que no tuvo y que ellos tampoco supieron encontrar en su rudo camino.

"UN CARNET DE BAILE", es como un compendio de esa "Comedia Humana" que Balzac supo describir tan genialmente en su formidable obra literaria, y hay en ella esa palpitante vibración de la vida con sus idealismos, sus miserias, sus humorismos grotescos y su enorme dolor, la ternura maternal para la que la muerte no existe y la tragedia tenebrosa del tipo desarraigado que se desmoraliza en la lejanía de las colonias de Indochina y termina en el manicomio o en la cárcel.

El público santiaguino se entusiasmará hoy en el Real con esta joya de la pantalla francesa, como se han entusiasmado los públicos de Europa y América, en donde se ha exhibido triunfalmente, justificando ampliamente el premio de la Copa de las Naciones que se otorgó en Venecia, como dijimos anteriormente, y en la que su director, JULIEN DUVIVIER, se demuestra como un genial "metteur en scéne".

"MIS DOS AMORES", EL SENSACIONAL ESTRENO MEXICANO DE MAÑANA EN EL SANTIAGO, CON TITO GUIZAR.

Un éxito formidable constituirá mañana en las 3 funciones del Santiago el estreno de la preciosa y magnífica superproducción mexicana con TITO GUIZAR y BLANCA DE CASTEJON: "MIS DOS AMORES", primera película hablada en castellano, que este gran artista y cantante ha filmado en Hollywood, con un argumento del cubano José A. Miranda, y en la que encarna el rol de un joven estudiante de medicina que abandona su carrera por el canto, para enriquecerse rápidamente.

Tanto en la parte festiva como en la dramática, y especialmente en las 8 preciosísimas canciones que canta TITO GUIZAR, demuestra el enorme progreso alcanzado en "MIS DOS AMORES", que enloquecerá el público y le revelará una nueva estrella infantil, Evelyn del Río, que tiene un rol muy importante y simpático.

"MIS DOS AMORES", es un drama intenso realzado con magníficas canciones y un conjunto artístico notable, en que resplandecen el amor maternal y los ensueños juveniles, obscurecidos por sórdidas pasiones y cuando la vida le sonríe en la próxima apoteósis del triunfo la fatalidad teje en la sombra la red obscura de la tragedia, en la que vemos al mismo TITO GUIZAR de siempre, pero en una película superior a todas las que lo han convertido en ídolo de nuestro público.

CASA TELLY
Av. ESPAÑA 186 y AGUSTINAS 960
Sigue liquidando todas sus existencias, por fin de temporada, a precios de verdadero obsequio.
Tenemos un gran surtido en batas, abrigos, trajes de playa, tarde y noche, todo a precios de liquidación.
No olvide:
CASA TELLY, en Av. ESPAÑA 186 y AGUSTINAS 960.

¡Aproveche Ud. en hacer un regalo práctico para Pascua y Año Nuevo!
Fábrica de Sederías
"10 de Julio"
Quedan pocos días para que Ud. pueda aprovechar el
20%
de descuento con que estamos obsequiando a nuestra clientela con motivo de las Fiestas de PASCUA y AÑO NUEVO.
Su traje de baile, de Sport, de playa o de campo lo adquirirá en las mejores telas, a los más bajos precios.
Aún nos quedan todavía una considerable cantidad de telas al ínfimo precio de $ 12.00 metro.
10 de Julio 536
Tel. 52155 (entre Carmen y San Isidro)

Como Regalo de Pascua
A SU DISTINGUIDA CLIENTELA
LA CASA O. MASSINI
SAN ANTONIO 240
LIQUIDA todos sus sombreros de Verano por la mitad de su propio valor.

EL FESTIVAL DE DANZAS EN EL MIRAFLORES.—

Para el festival de las alumnas de Celia Díaz Palacios, de mañana martes a las 18.30 horas, en el Teatro Miraflores, han tomado localidades las siguientes familias:

Doctor Carlos Cádiz y familia, general Manuel Véliz y señora, don Darío Urzúa y señora; doctor Enrique Leyton y familia, señora Corina Cienfuegos de Honorato, señor Juan Ibáñez y familia, señora Dora Puelma de de la Barrera; Secretario Jefe de la Presidencia, señor Nelson Bravo; señor Armando Maza y señora, doctora Ernestina Pérez, doctora Otilia Morales, doctora Berta Varela, familias Vergara Navarrete, Romo Pizarro, Labbé Bastin, Gálvez Gálmez, Hofer Orrego, Wood Woter, Rocca Alessandri, Zegers Pacheco, Contreras Pacheco, Vásquez Leghi, Antúnez Joglar, de Ames ti Iturriaga, Arellano Castro, Sánchez Barros, Arce Cortez, Pacheco Díaz, Domínguez Bravo, Uribe Cereceda, González Cáceres, Vega Sáez, Escala de la Maza, Figueroa Garrido, Pizarro Vidal, Sotomayor López, del Campo Díaz, Ariztía Urrutia, etc.

FALLECIMIENTOS.—

—La señora María Lastenia Riquelme de C.—Ayer ha dejado de existir en esta capital, a la edad de 52 años, la señora María Lastenia Riquelme de C., madre del periodista don Carlos Cerry y vinculada a numerosas y conocidas familias de Santiago, en cuyo seno su muerte ha producido un hondo sentimiento de pesar.

Los funerales de la señora Lastenia Riquelme de C. se efectuarán hoy, en el Cementerio Católico, después de una misa que se oficiará a las 10 horas, por el descanso de su alma, en la Parroquia La Viñita, Avenida Recoleta.

La señorita Margarita Gheraldilli, acompañada de un grupo de sus amigas, que le ofreció un té en el Savoy, para despedirla de su vida de soltera

AVISOS CLASIFICADOS

54) JUDICIALES

POR AUTO CUARTO JUZGADO CIVIL, concedióse con beneficio de inventario, posesión efectiva herencia testada de doña Mercedes Villela viuda de Buzzoni a sus hijos legítimos, señores: Carlos, Germán, Raúl, Roberto, Berta y Sara Buzzoni Villela. El veintisiete del actual practicaré inventario solemne bienes de la causante e.i secretaría Juzgado.— El secretario.

20 Dic.

HABILITACION EDAD. — CITASE parientes menor Eugenia Bolelli Cisternas a comparecer ante Tercer Juzgado Menor Cuantía, 20 de enero próximo, 10 horas, deliberar acerca habilitación edad que solicita.

19 Dic.

POSESION EFECTIVA. — SUCESIONES Francisco Sánchez y Carmen López, concedióse 2.o Juzgado Civil, a sus hijos Amador y Elena Sánchez López y la de esta última a sus hijos Waldo Angel y Víctor Ricardo Gamboni Sánchez, sin perjuicio derechos cónyuge sobreviviente Miguel Gamboni Garrido. 19 Dic.

BOMBAS

CUERPO DE BOMBEROS DE Santiago "Constancia y Disciplina".— Cito al cuerpo a los siguientes actos: sábado 17, romería, plaza Bulnes, 22 horas; domingo 18, ejercicio general, costado sur palacio de la Moneda, 16.30 horas; martes 20, distribución de premios, plaza Bulnes, 22 horas. Uniforme de parada para todos los actos.— El secretario general.

AUTO: A. CLOTILDE JOSEFINA Enriqueta, y Roberto Alberto Andrés Dépaux, concediéndoseles la posesión efectiva de Rosa Cevarruba v. de Dépaux, por auto de 12 del actual, 2.o Juzgado. 20 Dic.

POR DECRETO PRIMER JUZGADO Civil, julio 13, concedióse posesión efectiva herencia quedada por fallecimiento de don José Lira Infante Lira.

PRIMER JUZGADO CIVIL. — FECHA 4 de mayo concedió posesión efectiva herencia Matilde Riquelme Araya a Ester Riquelme de Madariaga. Tramitase, Art. 43, Ley 3,437.— El secretario. 20 Dic.

QUINTO JUZGADO CIVIL. —LUIS Hojman S., comerciante, calle Carrera 68, demanda ejecutivamente con el mérito de las escrituras públicas que se indican de venta sobre los sitios de la Población El Recreo, de la Comuna de San Miguel, cuyo plano fué archivado en el Conservador de Bienes Raíces de San Bernardo, a las siguientes personas: don Leonidas Loyola Figueroa, cuya profesión y domicilio se ignora, adquirente del sitio N.o 17, manzana 26, por escritura pública, de 10 de diciembre de 1928, ante Fabres, por el saldo de precio insoluto ascendente a $ 1.092.00 a don Alberto Araya Domínguez, cuya profesión y domicilio se ignora, adquirente del sitio N.o 18, de la manzana 26, por escritura pública de 10 de diciembre de 1928, ante Fabres, por el saldo de precio insoluto ascendente a $ 1,147. A doña Ascensión Espinoza Rebolledo, cuya profesión y domicilio se ignora, adquirente del sitio N.o 14 de la manzana 5, por escritura pública, de 6 de octubre de 1928, ante Fabres, por el saldo de precio insoluto ascendente a $ 1,147. A doña Ascensión Espinoza Rebolledo, cuya profesión y domicilio se ignora, adquirente del sitio N.o 14 de la manzana 5, por escritura pública, de 6 de octubre de 1928, ante Fabres, por el saldo de precio insoluto ascendente a $ 960. A don Juan Vergara Vergara, cuya profesión y domicilio se ignora, adquirente del sitio 15 de la manzana 12, por escritura pública de 27 de diciembre de 1928, ante Fabres, por el saldo insoluto de precio de $ 1,400. A don Miguel Sepúlveda Meza, cuya profesión y domicilio se ignora, adquirente del sitio N.o 22 de la manzana 8, por escritura pública de 12 de marzo de 1929, ante Fabres, por el saldo de precio insoluto de $ 1,250. A don Norberto Jaña Tapia, cuya profesión y domicilio se ignora, adquirente del sitio N.o 38 del N.o 25 y el fondo del sitio 20, manzana 20, en una extensión de 4.18 mts., según escritura de fecha 4 de mayo de 1929, por el saldo insoluto de precio de $ 3,117. A don Pedro Ureta López, cuya profesión y domicilio se ignora, adquirente del sitio 24, manzana 8, según escritura de 30 de julio de 1929 ante Fabres, por el saldo insoluto de precio de $ 800. A don Samuel Henríquez Ibarra, cuya profesión y domicilio se ignoran, adquirente del sitio N.o 4 de la manzana 4, según escritura pública, de 7 de agosto de 1929 antes Fabres, por el saldo insoluto de precio de $ 1,452. A don Juan B. Silva Jiménez y a don Isaías Silva Jiménez, cuyas profesiones y domicilios se ignoran, adquirentes de los sitios 24 y 25 de la manzana 27, según escritura de 8 de octubre de 1929 ante Fabres, por el saldo insoluto de precio de $ 1,280. A don Atilio Villani Molina, cuya profesión y domicilio se ignora, adquirente del sitio 23 de la manzana 27, según escritura de 14 de octubre de 1929 ante Fabres, por el saldo insoluto de precio de $ 1,635.80. A don Augusto Beltrán Vásquez, cuya profesión y domicilio se ignora, adquirente del sitio 16 de la manzana 29, según escritura de 31 de octubre de 1929 ante Fabre, por el saldo insoluto de precio de $ 1,350. A don Juan Navarrete Ortiz, cuya profesión y domicilio se ignora adquirente del sitio N.o 5 de la manzana 4, según escritura pública, de 12 de febrero del año 30, ante Fabre, por el saldo insoluto de precio de $ 1,693. A don Juan 2.o Vergara Dotte, cuya domicilio y profesión ignora, adquirente del sitio N.o 28 de la manzana 22, según escritura, de 17 de marzo de 1930 ante José Francisco Gómez, suplente de Fabres, por el saldo insoluto de precio de $ 1,400. A don Efraín Núñez Núñez, cuya profesión y domicilio se ignora, adquirente de los sitios 6 y 7 de la manzana 10, según escritura pública, de 5 de mayo de 1930 ante Fabres, por el saldo de precio insoluto de $ 1,560. A don Elías Arriagada Acuña, cuya profesión y domicilio se ignora, adquirente del sitio 32 de la manzana 24, según escritura pública, de 4 de agosto de 1930 ante Fabres, por el saldo insoluto de precio de $ 1,020. A don Luis Inostroza Fica, cuya profesión y domicilio se ignora, adquirente del sitio N.o 14 de la manzana 24, según escritura pública, de 19 de noviembre de 1930 ante Fabres, por el saldo insoluto de precio de $ 1,575. A don Víctor Fortunati Zamorano, cuya profesión y domicilio se ignora ,adquirente del sitio N.o 13, manzana 22, según escritura pública, de 7 de septiembre de 1931 ante Elías Márquez, suplente de Fabres, por el saldo insoluto de precio de $ 1,001. A don Germán Faúndes Neira, cuya profesión y domicilio se ignora, adquirente del sitio N.o 29 de la manzana 16, según escritura pública, del 7 de marzo de 1935, ante Jorge Fco. Gómez, suplente de Fabres, por el saldo insoluto de precio de $ 1,080. A don Carino Macaya Astudillo, cuya profesión y domicilio se ignora, adquirente del sitio N.o 12 de la manzana 7, según escritura de 16 de octubre de 1935, ante Elías Márquez, suplente de Fabres, por el saldo insoluto de precio de $ 1,684. A don Jorge Romero Bustamante, cuya profesión, muebista, domiciliado Población el Recreo, calle Angamos s|n., adquirente de los sitios 9 y 10 de la manzana 30, según escritura pública, de 9 de diciembre de 1926, ante Jorge Richard, suplente de Fabres, por el saldo insoluto de precio de $ 7,261. A doña Mercedes Nieto Valenzuela, sin profesión, domiciliada en calle Santa Adela 5790, adquirente del sitio 25 de la manzana 23, según escritura pública de fecha 9 de octubre de 1937, ante Aníbal Bazaure, suplente de Fabres, por el saldo insoluto de precio de $ 2,000. Primer otrosí: Se designan como bienes sobre los cuales debe recaer el embargo las mismas propiedades que se indican en lo principal, cuya individualización consta en los respectivos instrumentos. Se propone depositario provisional a don Jorge Leyton, abogado, Agustinas 972. Segundo otrosí: Se pide se practique todas las notificaciones por avisos, incluso requirimiento redactadas en extremos. Tercer otrosí: Se pide que se apremie a los notificados para que fijen domicilio urbano dentro del plazo de cuatro días, bajo apercibimiento de notificársele nuevas resoluciones por el estado diario, incluso las que requieren cédula o deban ser personales. Cuarto otrosí: Se pide se ordene anotar al margen de la inscripción de domicilio la circunstancias de existir juicios sobre propiedades que se embargan. Quinto otrosí: Se designa abogado patrocinante a Guillermo Izquierdo, Agustinas 972. El Juzgado proveyó: Santiago, dos de diciembre de mil novecientos treinta y ocho. A lo principal, despáchese; al primero y quinto otrosí, téngase presente; al segundo, para resolver hágase constar por un ministro de fe que el domicilio de los demandados es desconocido en Correos, Telégrafos y Carabineros; al tercero, como se pide; y al cuarto, no estando comprendido el caso de autos en lo dispuesto en el inciso segundo del Art. 2 transitorio de la ley N.o 6,162, no ha lugar. Usese papel de $ 4. Asignese N.o 83268. — J. Manuel Almarza C. — Carlos M., secretario.— Santiago, catorce de diciembre de mil novecientos treinta y ocho. Al segundo otrosí, como se pide y publíquese por tres avisos en los diarios "La Hora" y el diario "LA NACION" de esta ciudad y en el diario "Oficial" correspondiente. — J. Manuel Almarza. — Carlos M., secretario. — Mandamiento: Santiago, catorce de diciembre de mil novecientos treinta y ocho. Requiérase a las personas que a continuación se indican por las cantidades que se expresan para que paguen a don Luis Hojman; a don Leonidas Loyola, por la suma de $ 1,092.00; a don Alberto Araya, por la suma de $ 1,147; a don Juan Vergara Vergara, por la suma de $ 1,400; a doña Ascensión Espinoza, por la suma de $ 960; a don Miguel Sepúlveda, por la suma de $ 1,250; a don Norberto Jaña Tapia, por la suma de $ 3,117; a don Pedro Ureta López, por la suma de $ 800; a don Samuel Henríquez, por la suma de $ 1,452; a don Juan B. Silva e Isaías Silva, por la suma de $ 1,280; a don Atilio Villani Molina, por la suma de $ 1,635.80; a don Juan Navarrete, por la suma de $ 1,693; a don Augusto Beltrán, por la suma de $ 1,350; a don Guillermo Segundo Vergara, por la suma de $ 1,400; a don Efraín Núñez Núñez, por la suma de $ 1,560; a don Elías Arriagada, por la suma de $ 1,020; a don Luis Inostroza, por la suma de $ 1,575; a don Víctor Fortunati, por la suma de $ 1,001; a don Germán Paredes, por la suma de $ 1,080; a don Carino Macaya, por la suma de $ 1,684; a don Jorge Moreno, por la suma de $ 7,261; a don Mercedes Nieto, por la suma de $ 2,000, intereses y costas. Si no pagan, trábase embargo en bienes equivalentes y entréguense al depositario provisional don Jorge Leyton, quien procederá en todo en conformidad a la ley. — J. Manuel Almanza C.— Castro M., secretario. En consecuencia, con el mandamiento preinserto los requiero de pago por las sumas que allí se indican, advirtiéndoles que tienen cuatro días hábiles más el emplazamiento para oponer excepciones. — J. Vicente Castro.

21 Dic.

EMISORAS OTTO BECKER

TRANSMITEN HOY LAS SIGUIENTES OFERTAS DEL DIARIO "LA NACION"

12.45 A 13 HORAS:

FAURE COCINAS DE JUGUETE, CARMEN 315 entre Jofré y Santa Victoria.

ROPERIA "ESMERALDA". TERNOS NUEVOS y usados, ternitos para niños; pantalones desde $ 18. No confunda: señal flecha roja luminosa. 816 Esmeralda 816.

EL MEJOR JUGUETE PARA SU NIÑO ES una Radio por sólo $ 35. América Radio. San Diego 624.

PARA MODA ELEGANTE VISITEN LAS Casas Modas "Madame Alice", Santo Domingo 810; "Madame Loberte", San Diego 319.

JARDIN YOKOHAMA, MONEDA 1116. Teléfono 84612. Ofrece para regalo de Pascua y Año Nuevo hermosos bouquets de flores Naturales.

CASA MAGLIO. COCINAS Y ARTICULOS de menaje. Reposteros. Carmen 467. Teléfono 60352. Consulte nuestros precios.

SOMBREROS ULTIMOS MODELOS DESDE $ 40. Gran variedad en: Flores, Cintas y Velos. Moneda 890 casi esquina Estado.

CASA "LA SANITARIA". ARTEFACTOS Sanitarios, importados y nacionales. Muebles asépticos y quirúrgicos. José Talloni C. Independencia 101-107. Fono 65099.

LAMPARAS DE CRISTAL RECIEN RECIbidas y gran variedad en Lámparas de 2, 3, 4, 5 y 6 luces, realiza por balance Casa Abeleida, Moneda 887. Teléfono 86848.

MIGUEL AGOST. EL SASTRE QUE UD. necesita. Exposición 20. Teléfono 67385.

CASA ETCHEVERRY. PORTAL F. CONCHA 928. Atendida por sus propios y nuevos dueños. Especialidad: Quesos, mantequillas y fiambres frescos. Pan de Pascua.

"EL ALMIRANTE LATORRE". INDEPENdencia 505 esquina de Echeverría. Teléfono 84311. Camisas, zapatos y ropa hecha en general. Depósito directo de la Cía. Industrial de Catres, Colchones, sommiers y sobrecamas.

REGALOS PARA PASCUA. PLAQUES, etcétera. Fábrica: Pasaje Matte 27 (entrada por Ahumada).

22 A 22.15 HORAS:

¡FAJAS MEDIDA! LARGAS ACINTURAdas $ 45.00. Materiales de primera. Ropa interior espumilla. Últimos modelos $ 35 juego. Recibe hechuras. San Diego 630.

SASTRERIA "CASA JUANITO". SANTO Domingo 1018. Especialidad en Traje Sastre fino de señora. Ternos para caballeros y niños. Se reciben hechuras.

SECCION ESPECIAL A $ 350 TERNO SObre medida en casimir importado de gran moda, ofrece la acreditada Sastrería "La Buenos Aires" (M. C. R.). Sólo por pocos días. Recibimos hechuras en trabajos finos. Precios fuera de competencia. San Antonio 376. Fono 61494.

EL MEJOR REGALO PARA SU NIÑO APEros de huaso de la "Talabartería Alfonso XIII". San Pablo 916.

SEÑOR: VISTASE DONDE ROMERO Hnos. Gran surtido en casimires importados. San Antonio 592.

$ 390. EL MEJOR TRAJE DONDE LOS MEjores sastres. Guendelman, San Diego 852 al lado Teatro Caupolicán.

BENITO COHEN, SAN ANTONIO 464. Invita a visitar la gran Exposición de Muebles Finos a precios de costo por este mes.

LA CENTRAL DE FRUTAS DE ALEJANDRO Chaparro. Gran Depósito de Plátanos y Piñas. Meiggs 27. Casilla 4685. Frutas nacionales y tropicales. Especialidad en frutas secas y conservas. Atendemos pedidos provincias.

EXPOSICION DE LAMPARAS Y APLIQUES de lágrimas de cristal Baccarat recién recibido directamente de Estados Unidos y Checoeslovaquia, a precios rebajados ofrece: Casa Mariani, Compañía 1077. Teléfono 81147. Importación directa.

CASA ALEMANA DE PIANOS GUSTAVO Rau. Echaurren 51. Fono 66368. Siempre ocasiones.

LA ARGENTINA. RELOJERIA, JOYERIA, Fantasías. Objetos para regalos. Compañía 1071.

FARMACIA "LA NACION", SIMON BOLIVar 298, Plaza Manuel Rodríguez. Laboratorio de recetas y análisis. Precios 20 o 0 más barato que el centro. Teléfono 86075.

TEA-BRIDGE DE CARIDAD.

Gran aceptación ha tenido el Tea-Bridge de caridad que se ha organizado para el próximo jueves 22, y que se efectuará en el Club Hípico. Numerosas familias ya han reservado sus mesas de juego para ese día, como asimismo otras se han adelantado a formar mesas de once para gozar de una tarde agradable, acogida por los hermosos jardines del Club Hípico.

La comisión organizadora, interesada en el buen servicio del té, encarece a las personas que quieran reservar sus mesas lo hagan con oportunidad a los teléfonos 86057 y 83534 o a Catedral 1242.

Recomendamos

Un papel celofán decorado con motivos de Navidad.

TAMBIEN

SELLOS, CAÑAMO y .. HUINCHA

Para adornar paquetes de Pascua.

CASA MACKENZIE

AHUMADA 89

Culto.-

ARCHICOFRADIA DE LAS MADRES CRISTIANAS

Mañana martes 20 de diciembre se efectuará en la Iglesia de las Agustinas la reunión mensual de esta Archicofradía.

La reunión será dedicada a la Inmaculada Concepción.

La misa principiará a las 10, habrá en seguida bendición con el Santísimo Sacramento y se terminará con la predicación.

El tema de la conferencia será: "La piedad", y estará a cargo del director de la Archicofradía, Pbdo. don Luis Arturo Pérez.

Por ser esta la última reunión antes de las vacaciones, el Consejo de la Archicofradía recomienda encarecidamente la asistencia a todas las socias.

Durante la reunión podrán inscribirse las personas que lo deseen y recibir la medalla al final de la distribución.

MUSICA

ESTA TARDE CONCIERTO DE RAYEN QUITRAL

Para la función de esta tarde el Teatro Santa Lucía anuncia un único concierto de la soprano araucana Rayen Quitral, cuya presencia en Chile ha venido constituyendo la sensación artística de la temporada.

Nuevamente los numerosos admiradores de Rayen Quitral podrán apreciar sus magníficas cualidades vocales, su refinado temperamento de intérprete y su perfecta escuela. Ha elegido un programa que precisamente le permite poner en evidencia sus cualidades de soprano y su versatilidad de estilo.

El programa de esta tarde comprende:

I

Mozart: Alleluya.
Schubert: Impaciencia.
Schubert: Serenata.

II

Rimsky Korsakow: Canción indú.
Benedict: Capinera.
Strauss: Danubio Azul.

III

Ponce: Estrellita.
E. Ortiz: Toneda.
Proch: Variaciones.

IV

Saint-Saens: Ruiseñor.
Bellini: Ah non creds. (Sonámbula).
Verdi: Aria y final, 1er acto Traviata.

UNA PRECOZ BAILARINA

Elsita Riquelme Valdés, alumna del Liceo N.o 1, que tomó parte con buen éxito en la inauguración del Estadio Nacional y que, ayer exhibió sus grandes condiciones de bailarina en la fiesta de clausura del mismo Estadio

FREDY WANG SE DESPIDE PASADO MAÑANA EN EL MUNICIPAL

Interés ha despertado en todos nuestros círculos el concierto de despedida que ofrecen pasado mañana en el Teatro Municipal el pianista Tapia-Caballero y el notable virtuoso del violín Fredy Wang, artistas conceptuados por la crítica nacional y extranjera por sus relevantes cualidades.

El programa de música de cámara que interpretarán contiene obras del mayor valor, para cuya perfecta ejecución se precisa una cultura tan sólida como la que han manifestado en muchas ocasiones Tapia-Caballero y Fredy Wang.

La [illegible] de estos artistas ha de [illegible] los caracteres de un [illegible] acontecimiento, pues en [illegible] los círculos reina entusiasmo por asistir a escucharlos y dar así término a la temporada de conciertos que este año ha sido pródiga en hermosas veladas.

CONSERVATORIO NACIONAL DE MUSICA

Hoy, 19 de diciembre, a las 7 P. M., se efectuará en el Conservatorio Nacional de Música la tercera presentación de alumnos del profesor señor Alberto Spikin Howard, con una audición de la pianista Olga Cifuentes. Ciclo Superior Promoción. La audición se sujetará al siguiente programa:

I Parte

Bach: Preludio y fuga en Do Menor. Preludio y fuga en Re Menor.
Bach-Tausig: Tocatta y fuga en Re Menor.

II Parte

Brahms: Variaciones y fuga sobre un tema de Handel, op. 24.

III Parte

Allende: Ton de M.o 6.
Liszt: Estudio ("El Suspiro").
Schubert-Liszt: Der Erlkonig.

TEATRO SANTA LUCIA

HOY A LAS 7 P.M.

MOZART. SCHUBERT BENEDICT STRAUSS PONSE PROCH

RIMSKY KORSAKOW E. ORTIZ SAINT-SAENZ BELLINI VERDI

2º CONCIERTO DE LA GRAN SOPRANO ARAUCANA

RAYEN QUITRAL

PLATEA $12 - PLATEA ALTA $8 - PARAISO $4

BELLAS ARTES

EXPOSICION URIBE C. CONTINUARA ABIERTA

La Asociación Amigos de México, que auspicia la exposición del pintor chileno Uribe Castillo, acordó acceder a lo solicitado por los intelectuales y artistas, en el sentido que continúe abierta esta exposición durante la presente semana.

Como está en conocimiento de nuestros lectores, esta Exposición ha sido un éxito, tanto por la selecta y numerosa concurrencia que ha asistido a ella, como porque las acuarelas y dibujos expuestos han sido adquiridos casi en su totalidad.

La Exposición de Uribe Castillo será clausurada el próximo sábado, con un acto organizado por el Directorio de la Asociación Amigos de México, dirigentes de las instituciones de intelectuales y artistas de la capital.

Con este motivo la Exposición continuará abierta de 9 a 13 y de 15 a 21 horas, en la Sala Horizón, Huérfanos 707.

EL TABO

la Playa, de mejor clima y temperamento. Residencial vista al mar [illegible] pensionistas desde el 20 de diciembre.

Precio especial de $ 12 por persona, desde el 20 de diciembre al 10 de Enero. Góndola diaria de Santiago al Tabo.

Tratar:

AGUSTINAS 1170

Teléfono 81472.

FANTASIAS ANTI-ARRUGABLES

TOOTAL

Por su frescura, por la gracia y distinción que dan a la silueta y por sus cualidades prácticas, las Fantasías Anti-arrugables Tootal son las preferidas para trajes de tarde y de vestir.

Son muy resistentes, de colores firmes, sumamente lavables y gracias a su apresto Anti-arrugas no necesitan ser planchadas de un lavado a otro.

Además, como todas las telas Tootal, son garantizadas

"SI POR CUALQUIER DEFECTO EL TEJIDO NO DIERA SATISFACCION, SE DEVOLVERA SU IMPORTE MAS EL COSTO DE LA HECHURA"

Exija estampado en la orilla la marca "A TOOTAL PRODUCT". Si no la tiene no es Tootal.

Pida ver los Brines Anti-arrugables Tootal de puro hilo. Se desarrugan por sí solos, sin necesidad de ser plancha dos

Informes TOOTAL Casilla [illegible] Santiago

Rechace cualquier tela que le ofrezcan como TOOTAL, que no lleve la marca "A TOOTAL PRODUCT" estampada en la orilla.

"Hágalo de tela Tootal"

LAS FANTASIAS ANTI-ARRUGABLES TOOTAL SE VENDEN EN LAS SIGUIENTES TIENDAS DE SANTIAGO

Casa Delporte.....Bandera 693
Casa Melrose.....Ahumada 137
Gath y Chaves.....Estado esq. Huérfanos
Los Gobelinos.....Ahumada y Compañía
Grandes Almacenes García.....Av. O'Higgins y España

Franco rechaza obstinadamente toda idea de declarar una tregua durante la Navidad

Alega que se trata de una guerra de vida o muerte, y que la lucha no puede ser detenida. — Teme que una suspensión de las acciones sea tomada como debilidad de los nacionalistas o sea aprovechada por los neutrales para una mediación.— También rechaza de plano todo proyecto mediatorio

ENTRETANTO, EL FRIO HACE SUFRIR TERRIBLEMENTE A LA POBLACION, SOBRE TODO A LA CIVIL

PARIS, 18 (U. P.).—Las esperanzas de conseguir una tregua durante la Navidad en las trincheras españolas, la tercera Navidad de España en la guerra civil, desaparecieron completamente cuando el Quai d'Orsay recibió una negativa indirecta de Franco a cualquier proposición de interrumpir la lucha durante una semana o un mes, como había sido sugerido por los veteranos franceses de la guerra, en gestiones paralelas ante la Junta de Burgos y el Gobierno de Barcelona, apoyadas por el cardenal Verdier, Arzobispo de París en nombre de los católicos franceses.

George Rivollet, ex-Ministro de Pensiones, en nombre de los veteranos de la guerra, y el cardenal Verdier, en nombre de la iglesia, celebraron ayer una entrevista con M. Bonnet, Ministro de Relaciones y le urgieron que buscase los medios de hacer presión sobre los republicanos y Franco con el indicado fin, y hoy fueron informados de la negativa de Burgos a acceder a la interrupción de la guerra.

CAUSA DE LA NEGATIVA

La misión de Franco en ésta explicó que la negativa estaba basada en que España está empeñada en una guerra de vida o muerte para la nación y que la lucha no podrá ser detenida porque podía ser interpretada como un acto de debilidad de los nacionalistas, en su determinación de desterrar el marxismo, o que podía aún ser aprovechada por los neutrales para proponer la mediación, la que Franco rechaza redondamente y con anticipación.

Se ha sabido en los círculos nacionalistas que antes que la proposición de Cuba fuese sometida a la Conferencia Panamericana de Lima, haciendo un llamado nacional americano en favor de la paz en España, varios países latinoamericanos habían consultado tanto a Barcelona como a Burgos y habían sido informados que Franco seguiría combatiendo hasta que el enemigo rindiese sus armas. La respuesta de Franco fué categórica: ninguna tregua y ninguna transacción; que el resultado debe ser decidido por las armas, hasta que toda España haya sido nacionalizada.

INTENSA ONDA DE FRIO

La intensa ola de frío que ha pasado a través de toda la Europa, desde el Artico, llegó a España a fines de la semana, haciendo bajar la temperatura a 0 grado en los Pirineos y causando intensos sufrimientos a las tropas en las trincheras, especialmente a los republicanos que no están bien equipados para resistir los rigores del invierno como los nacionalistas. Los civiles también han sufrido severamente, en especial en Madrid donde el frío ha sido intenso y se carece de combustibles. Once carros cargados con tarros de leche condensada y juguetes cruzaron la frontera francesa hacia Cataluña, en viaje a Barcelona, destinados a alegrar a los niños españoles durante la Navidad.

PREPARANDO LA PROXIMA OFENSIVA

Mientras espera que los ríos bajen de caudal, lo que se cree que ocurrirá en breve debido a que la onda de frío ha detenido las lluvias, la poderosa concentración de tropas franquistas en Aragón y en los valles de la Cataluña occidental ha dedicado el fin de semana a maniobras, especialmente ensayando las tácticas que se piensa aplicar en la próxima ofensiva. Cerca de Zaragoza, las nuevas tropas de artillería fueron ensayadas en la práctica de tiro. Los disparos de las piezas podían escucharse en la frontera francesa.

M. BONNET ESTUDIA

El Ministro de Relaciones M. Bonnet estudia los medios de satisfacer el urgente llamado de los católicos franceses en favor de una intervención neutral para humanizar la guerra en España y asegurar amplias provisiones de alimentos para las mujeres y niños no combatientes, durante el invierno. Se ha sabido que el objeto principal de la visita del cardenal Verdier a París fué el de pedir a M. Bonnet que tratase de conseguir que ambos bandos acuerden interrumpir el fusilamiento de prisioneros y mejorar el trato de éstos en los campamentos de concentración y en las prisiones flotantes.

PETICIONES DE MONS. VERDIER

Monseñor Verdier, hablando en nombre de 30.000.000 de católicos franceses, urgió a M. Bonnet a buscar los medios de hacer un llamado a Burgos y Barcelona, en favor de los siguientes puntos: primero, humanizar la guerra y poner fin a las terribles bajas entre los civiles a consecuencia de los ataques aéreos; segundo, asegurar un mejor trato a los prisioneros; y, tercero, salvar a los niños y a las mujeres de la amenaza del hambre.

CALMA EN TODOS LOS FRENTES

FRONTERA FRANCO-ESPAÑOLA, 18, (U. P.) — Desde Burgos y Zaragoza informan de grandes nevadas en los Pirineos catalanes, montañas de Teruel y en la Sierra de Guadarrama, cerca de Madrid, las que han sido acompañadas de un intenso frío.

Zaragoza comunica que las escuadrillas nacionalistas bombardearon las posiciones enemigas en la orilla izquierda del Ebro y Sureste de Teruel, como también la carretera de Segorbe a Sagunto. A pesar del intenso fuego de las baterías antiaéreas republicanas, todos los aviones franquistas regresaron ilesos a sus bases.

Los nacionalistas informan además que su artillería abrió esta mañana el fuego contra las posiciones gobiernistas de Nules, en un esfuerzo para paralizar la construcción de fortificaciones y concentraciones de tropas republicanas.

Las noticias de origen gobiernista dicen que ha habido calma en todos los frentes, y señalan que los aviones republicanos efectuaron vuelos de reconocimiento en Castellón y Teruel.

VOLUNTARIOS EXTRANJEROS

LONDRES, 18, (U. P.) — El corresponsal de la Exchange Telegraph en Perpignan anuncia que 257 miembros de las brigadas internacionales llegaron a Cerbere, desde donde partirán a París.

EL BANCO DE ESPAÑA

SANTANDER, 18, (U. P.) — Se ha celebrado la junta general de accionistas del Banco de España, la primera desde el comienzo de la guerra, asistieron más de mil accionistas que representaron los dos tercios de la totalidad de las acciones.

La memoria se aprobó por unanimidad, y arrancaron aplausos los párrafos del discurso del Gobernador de la institución, señor Antonio Goicoechea, sobre la plena capacidad jurídica del Banco de España residenciado en Burgos contra la usurpación de la minoría que se ha apoderado del Banco en Barcelona.

En la memoria se refiere fundamentalmnete a la expoliación de las reservas de oro del Banco de España en Madrid, y se describen las gestiones realizadas para reivindicar la propiedad del oro enviado al extranjero.

VISITA OFICIAL DEL CONDE CIANO A BUDAPEST

ROMA, 18 (U. P.).—El Ministro de Relaciones Exteriores, Conde Ciano, se dirigió en tren a Budapest a las 8.10 esta mañana, en visita oficial al Ministro de Relaciones húngaro, en la cual se celebrarán conversaciones que indicarán probablemente hasta qué extremo ha abandonado Italia la esfera de influencia de Berlín en el Centro de Europa.

En círculos fidedignos se ha sabido que el viaje de Ciano envuelve los siguientes 5 puntos:

1.o Reiteración de la amistad italo-húngara antes que el Ministro húngaro Czasky se dirija a Berlín;

2.o Compromiso de que los húngaros procedan lentamente en sus esfuerzos de separar a la Rutenia de Checoeslovaquia;

3.o Discusión de la actitud respecto del movimiento nacionalista ucraniano;

4.o Consejos a los húngaros que aumenten sus esfuerzos para promover las mejores relaciones con Rumania; y

5.o Aumento del intercambio económico y cultural entre Italia y Hungría.

Francia

VLADIMIRO PRESENTADO A 1,500 RUSOS BLANCOS

PARIS, 18. (U. P.)— El Gran Duque Vladimiro fué presentado oficialmente a 1.500 rusos blancos en una ceremonia que se efectuó esta tarde en Maison de Chimie. El Gran Duque partirá mañana en viaje a Alemania con el fin de pasar el fin de año con su familia.

Vladimiro llegó acompañado por sus tres hijos, el Gran Duque Andrés, y sus primos, los Grandes Duques Dimitri y Gabriel. Después de una corta ceremonia religiosa, los 1.500 asistentes aclamaron al Gran Duque Vladimiro y entonaron el himno Imperial.

UNA COLONIA ALEMANA EL AFRICA ORIENTAL

LONDRES, 18 (U. P.) — La publicación sensacionalista "Reynolds News" dice hoy que Alemania ha establecido tranquilamente ya una "colonia" en Africa Oriental, en Jubaland, territorio que Gran Bretaña había cedido a Italia en 1925 a condición de que no lo transfiriese a nadie.

El diario dice que la referida colonia, que tiene una superficie de 93.178 kilómetros cuadrados, pasó a manos de los alemanes porque Mussolini se la entregó en abierta contravención del acuerdo anglo-italiano. Añade que han sido llevados 3.000 alemanes a ese territorio como "colonos" y que su número aumentará a 5.000 en la primavera próxima.

Sostiene que los alemanes proyectan establecer una base naval en Ras Chiambone, que es un estero que anteriormente usaban para sus fines los contrabandistas y que actualmente están siendo convertido en un terreno plano sus alrededores para tener campos de aviación con una serie completa de hangares bajo tierra y fortificaciones.

La base amenazaría Nairobi, capital de Kenya, y las comunicaciones británicas con la India.

Estados Unidos

UN DISCURSO DEL ALMIRANTE STANLEY

NUEVA YORK, 18 (U. P.). — El almirante William H. Stanley predijo hoy, en un discurso, que entre las naciones del mundo prevalecería eventualmente alguna forma o sistema de seguridad. Agregó que, entretanto, Estados Unidos debía dar una adecuada protección a sus costas. Afirmó que la nación, por primera vez en la historia, se había embarcado en un verdadero programa armamentista, haciendo caso omiso de su tradicional dependencia del poder naval de Gran Bretaña.

Rusia contaría actualmente con la más grande flota de submarinos

Tendría 124 a flote y 30 más en contrucción. Este país, Japón y Alemania están construyendo acorazados de gran desplazamiento.- Programas navales según Jane

LA MAYOR CARRERA NAVAL QUE SE REGISTRA DESDE 1919

LONDRES, 18.—(U. P.)—Según una información que publica el anuario naval de Jane correspondiente a 1939, Alemania, Japón y Rusia están desarrollando en el mayor secreto un programa de construcción de acorazados de gran desplazamiento.

La referida publicación revela también que Rusia tiene actualmente la mayor flota de submarinos del mundo, gran parte de la cual se encuentra en la base naval de Vladivostock, a distancia muy pequeña del Japón.

PROGRAMA DE LOS PAISES

Según el anuario Jane, el programa actual de buques capitales de tales países es el siguiente:

Alemania: 3 naves de 35.000 toneladas cuyas quillas han sido puestas ya y una cuarta que según dice, no ha pasado todavía de la etapa del proyecto. Se recordará que el autorizado anuario alemán naval de Weyer ha dicho meramente que hay dos naves de 35.000 toneladas en construcción y las demás sólo en proyecto;

Japón: cuatro acorazados cuyo desplazamiento pasa de las 40.000 toneladas en proyecto, desde los cuales, según se insiste, fueron comenzados este año. Estos barcos montarán 8 o 9 cañones de 400 m., y tendrán una velocidad de alrededor de 30 nudos; y

Rusia: tres acorazados de 35 mil toneladas que montarán 9 cañones de 400 m. en proyecto, y aunque se ha informado que el primero de dichos barcos, que se denominará "Tretii International", será comenzado en Leningrado en 1939, siendo ordenada al extranjera la construcción de los cañones, los blindajes y los calderos, no hay informaciones fidedignas al respecto".

SUBMARINOS RUSOS

El anuario de Jane revela que Rusia posee actualmente 134 submarinos y probablemente una cantidad aún mucho mayor, o sea más que cualquiera otro país naval, además de otros 30 que están en estos momentos en construcción. "Las informaciones que se han obtenido en fuentes japonesas hacen saber que la flota rusa que se halla en la base de Vladivostock comprende 70 submarinos, más de 50 torpederos a motor, un gran número de buques patrulleros y diversos otros tipos de naves de guerra. Se ha obtenido completa inedependencia para el abastecimiento de esta flota. Se cree que los buques de guerra en cuestión se dirigieron a la estación naval actual por vía del pasaje del Norte (Mar Polar Artico)". Agrega que se cree que muchos de los submarinos que hay en el Oriente son a la vez lanzaminas.

VEINTICINCO ACORAZADOS

Junto con indicar que actualmente se está desarrollando la más intensa carrera de construcciones navales desde el año 1919, el anuario de Jane dice que "los buques capitales en construcción en el mundo sumarán en el momento en que se bote la última nave autorizada, por lo menos 25, excluyendo a la flota rusa, pero dando margen a un par más que están siendo comenzados por el Japón".

El anuario confirma en seguida que los nuevos acorazados británicos de 40.000 toneladas, "Lin" y "Temeraire", que deberán ser comenzados alrededor de marzo de 1939 y terminados en 1942, probablemente monten cañones de 400 mm., pero que los de 35.000 toneladas, "George V", "Anson", "Jellicoe", "Prince of Wales" y "Beatty", según las informaciones extraoficiales, serán armados con 10 cañones de 350 mm.

LA FLOTA DE FRANCO

El anuario contiene por la primera vez, una confirmación fidedigna sobre la armada de la España nacionalista, además de las que se han recibido desde Italia. Según el Jane, esta flota consiste en 4 destroyers y 2 submarinos comprados a Italia. Los destroyers son el "Velasco", el "Ceuta" ex italiano "Falco", el "Melilla" ex italiano "Aquila", el "Huesca", ex italiano "Guglielmo Pepe" y el "Teruel" ex italiano "Alessandro Poerio". Los submarinos son: el "Mola" y el "Sanjurjo", que pertenecen al tipo de submarinos italianos del "Bernardi" comprados en 1937 y cuyos nombres no han sido cambiados aún.

CONCHA Y DE MELLO FRANCO ESTUVIERON AYER OCUPADISIMOS EN REDACTAR EL NUEVO TEXTO DE DECLARACION DE SOLIDARIDAD CONTINENTAL

Los argentinos siguen firmemente resueltos a obtener la aprobación de su proyecto.— Quieren eliminar ciertos aspectos del de EE. UU. — Hull hace promesas y explica su tesis. — Los cubanos buscan la aprobación de su proyecto sobre España y las persecuciones.— Las labores de ayer

LIMA, 18.—(U. P.).—El franco resumen hecho por Landón de la opinión de Estados Unidos respecto del estatuto de este Hemisferio en relación con el perturbado resto del mundo, fué formulado en los momentos en que Concha y de Mello Franco, a pesar de ser día domingo, estaban atareados en la redacción del nuevo texto de declaración de solidaridad.

FIRMEZA ARGENTINA

Sin embargo, se cree que la delegación argentina, de acuerdo con nuevas instrucciones recibidas de Cantilo, después de la reunión de las 9 potencias celebrada anoche, seguirá firme en su tesis no solamente de que un pacto de defensa "no es necesario", y de que todas las naciones americanas se unirían automáticamente frente al peligro, sino también, de que las referencias a una agresión "desde fuera de América" o de "una nación no-americana" debe eliminarse para evitar toda enemistad con Europa.

CONCHA Y DE MELLO FRANCO

Es indudable que Concha y de Mello Franco, encargados de redactar una fórmula de transacción, se inclinan más hacia la tesis argentina, tanto más cuanto que los argentinos no cederán, de suerte que Estados Unidos tendrá que ceder tarde o temprano, siendo preferible que lo haga luego, pues las circunstancias exigen que haya unanimidad respecto de la declaración de solidaridad.

SEGURIDADES DADA POR HULL

Cabe señalar que, en las discusiones de anoche, y al explicar el alcance del texto estadounidense, Hull habría asegurado a los delegados que el ejército, la marina y la fuerza aérea de Estados Unidos estarían listas para ayudar a cualquiera nación del Hemisferio occidental que fuera atacada por una potencia no-americana, haciendo una clara diferencia entre una nación americada atacada por otra no-americana, y las disputas u hostilidades entre los países americanos. Al respecto habría citado específicamente la reciente querella entre Haití y Santo Domingo, siendo opinión de los Estados Unidos que debiera haber diferentes principios y procedimientos para encarar las querellas americanas, y las tentativas de naciones no-americanas de atacar a las americanas o de subvertir, cambiar o entrometerse en los principios, gobierno, cultura o instituciones americanos.

DEMOSTRACION DE FUERZA CUBANA

Por su parte la delegación cubana, contando con el amplio apoyo de Estados Unidos y de México, espera hacer una demostración de fuerza en la sesión plenaria de mañana de la Comisión de Cooperación Intelectual y Desarme Moral, al discutirse su moción contra las persecuciones raciales y religiosas, aprobada ayer por la Subcomisión, a pesar de la persistente oposición de la República Argentina y del Brasil.

El doctor Juan J. Ramos declaró a la United Press que Cuba defendería inflexiblemente su moción por cuanto se trata de un tópico que, inevitablemente, interesa a América. Los cubanos no vacilan en declarar que las persecuciones en Alemania e Italia fueron las que motivaron su moción, y que lo que desean es una declaración de las naciones americanas de que jamás permitirán tales prácticas "inhumanas y medioevales" en este Continente, agregando que no ven en que forma podría alguna nación americana negarse a adherir a tal compromiso.

EL APOYO DEL URUGUAY

El uruguayo Pirotto, que no es miembro de la Subcomisión, declaró ayer que apoyaría a Argentina y Brasil en la Comisión Plena, pero los cubanos confían en que su moción será aprobada, por cuanto para ello no se requiere la unanimidad. Las esperanzas de los cubanos aumentaron después de haberse presentado Berle ayer, personalmente en la Subcomisión para declarar que tenía instrucciones de apoyar la moción a nombre de Estados Unidos, esperándose que esto influirá mucho en la Comisión.

DON ALFONSO...

(DE LA PRIMERA PAG.)

nocer. Prefirió salir de España antes de lanzar al país a una lucha sangrienta".

UN ACTO DE JUSTICIA

Manifiesta que "el gesto de Franco es un alto acto de justicia en bien del país". Esta declaración del "Heraldo de Aragón" es tanto más significativo cuanto que este diario nunca se ha destacado como monárquico.

Cuando Alfonso regrese, lo que no se espera hará hasta después de la guerra, probablemente residirá en el Palacio Mira Mar, en San Sebastián, que compró su madre. Muchos monárquicos creen que renunciará a sus derechos al trono a favor de Juan. Los monárquicos opinan que la monarquía forma parte del patrimonio español y afirman que los regímenes republicanos han sido desastrosos y de corta vida. A este respecto, hacen notar que Franco nunca se ha dado un título que signifique jefe del Estado, como lo implica Fuehrer y Duce. Dicen que el título de caudillo es militar y que puede interpretarse como jefe de la "actual cruzada o movimiento nacionalista".

HASTA 22.o BAJO CERO EN EUROPA

PARIS, 18 (U. P.).—Una súbita onda de frío azota a Europa y los termómetros han bajado rápidamente en las últimas 24 horas. Se espera que continúen bajando más.

En París se ha registrado una temperatura de 7 bajo cero centígrado. Se informa que en Estrasburgo, Nancy y Metz las temperaturas han llegado a 11 y 12 bajo cero.

En algunas partes de Alemania y Polonia las temperaturas han llegado hasta 22 grados bajo cero.

En los alpes franceses ha caído mucha nieve. Los peritos meteorológicos dicen que el viento helado que sopla ahora en Europa se origina en las estepas de Siberia.

Grecia

EL REGRESO DEL REY JORGE

ATENAS, 18 (U. P.)— El Rey Jorge de Grecia saldrá de Londres el martes próximo de regreso a esta capital, a fin de pasar aquí la Navidad.

En el trayecto pasará a Bruselas, donde será huésped del Rey Leopoldo durante dos días.

Mussolini no tocó el punto de las reivindicaciones ayer en Carbonia

Se limitó a hablar de la importancia de la ciudad que inauguró, del valor de los soldados sardos y de la estratégica situación de la isla de Cerdeña.— Su discurso

BAJO A UN PIQUE DE 200 METROS CON TODOS SUS ACOMPAÑANTES

CAGLIARI (Cerdeña), 18. — (U. P.)— La ciudad amaneció enbanderada y lista para tributar una entusiasta bienvenida a Mussolini, en su primera visita a esta isla estratégica desde que fué fundado el Imperio italiano.

El Duce llegó en la mañana a bordo del crucero "Bolzano" y, desde la Torre del Lictor, en la Gobernación, dirigió la palabra a 30.000 fascistas y mineros de Carbonia, reunidos en la plaza principal de dicho centro.

DISCURSO DE MUSSOLINI

Dijo Mussolini:

"Camisas negras, camaradas ingenieros, técnicos y obreros:

"Hoy, 18 de diciembre del año 18 de la era fascista, la más joven de las comunas del Reino de Italia, Carbonia, nace con este rito sencillo.

"Su nombre revela su origen, su misión y su destino y, en su escudo, figurará la linterna del minero. Carbonia demostrará una vez más, en los siglos venideros, la formidable capacidad de organización y de realización de la Italia Fascista.

"Cuando, hace algo como 12 meses, llegaron aquí los primeros agrimensores para trazar los límites de la nueva comuna, se encontraron con una llanura casi desierta, sin hombres, sin casas y sin siquiera una gota de agua. Sólo existían el silencio y la malaria. Bajo esa corteza desnuda de la tierra, la inmensa fortuna del carbón autárquico italiano, cuya calidad no es inferior a la del extranjero, y que se llamará carbón sulcis, esperaba las cuadrillas de mineros.

TIEMPOS DUROS

"Al principio los tiempos fueron duros: era el período de los precursores; nada existía y era preciso crear lo todo.

"Pero, después de 12 meses, vemos con emoción aquí, ante nosotros, una ciudad que hoy cuenta con 12.000 habitantes, y que muy luego tendrá 20.000.

"¿Debemos considerar ésto como un milagro? Nó. En vez de ello, podemos mejor decir que representa la altiva, indomable y fuerte voluntad del fascismo.

"Bajo ese estímulo de la autarquía, esta antigua, fiel y olvidada por un período demasiado largo, tierra de Cerdeña, revela sus tesoros. El más valioso de esos tesoros lo constituye su pueblo de trabajadores tenaces y combatientes intrépidos que han escrito con su sangre páginas gloriosas e inolvidables de la historia italiana.

COINCIDENCIA IMPORTANTE

"Especialmente importante es el hecho de que la inauguración de Carbonia coincida con el "Día de la fé", en que las mujeres italianas, con ardiente patriotismo, y emulando a las matronas romanas de la antigüedad, confestan al infame y universal sitio de la Sociedad de las Naciones, ofreciendo espontáneamente sus argollas de matrimonio. Cuando un pueblo puede dar tales ejemplos, puede mirar de frente a cualquiera.

"Ingenieros, técnicos y obreros: por lo que habéis hecho, por lo que haréis, llamo solemnemente la atención de toda la nación sobre vosotros y sobre vuestra obra".

BAJO A 200 METROS

ROMA, 18.— (U. P). — Mussolini parecía gozar de espléndida salud cuando inspeccionaba las minas de carbón de Carbonia, a las cuales prestó gran atención. En una mina descendió 200 metros, obligando así a los funcionarios que le acompañaban a bajar también. Se mostró satisfecho cuando los ingenieros le presentaron estadísticas que revelaban que la actual producción anual ya llegaba a 3.000.000 de toneladas.

FITINA
INFUNDE SALUD FUERZA Y VIGOR
EXIJA LA LEGITIMA FITINA "CIBA"
Fitina M. R. a base de fósforo vegetal

VENDO
Magnífica residencia en barrio Providencia, cerca Costanera. Gran living-room con linda chimenea, amplio comedor y escritorio, comedor de niños y espléndidas dependencias con toda comodidad. Cinco dormitorios y dos baños. Calefacción central, garage y jardín de 1.500 mts2.
PRECIO: $ 550.000.---
J. B. Hobbins.—HUERFANOS 761, oficina 14

La Pluma preferida de los ingleses
LA Pluma Swan
por más de 50 años
CASA MACKENZIE
ARUMADA 89.

Compre sus JUGUETES, REGALOS, BEBIDAS y GOLOSINAS en
REGALE ARTICULOS GATH & CHAVES
COMPRE HOY MISMO
Evite las aglomeraciones
PAN DE PASCUA de nuestra propia Fabricación a la Milanesa o Genovesa
EL KILO $ 12
VISITE CON SUS NIÑOS
El Bosque Encantado
2.o piso
DONDE PODRA ADMIRAR EL MAS GRANDE Y MARAVILLOSO SURTIDO EN JUGUETES
Gath & Chaves
Donde encontrará el Mejor Surtido a los Precios Más Convenientes

Intensa actividad de las tropas coloniales francesas en Tunisia

Todo ha estado preparado últimamente, día y noche, para una guerra.— La línea Mareth es una valla formidable para los ataques.— Defensas de la línea costanera

LA IMPORTANCIA DE LOS LAGOS Y LOS OASIS EN LA DEFENSA

TUNEZ, 18. —(U. P). — Los pahis árabes y las tropas negras senegalesas han estado activas a lo largo de la "Línea Maginot" de Tunisea, como resultado de las reclamaciones italianas de expansión.

Los soldados a cargo de los fortines de ametralladoras y de las baterías antiaéreas han estado día y noche manteniendo todo preparado para una guerra. La mayor parte de la "Línea Maginot" es subterránea, construida sobre los mismos principios que la del mismo nombre en Francia.

LA LINEA MARETH

Técnicamente llamada Línea Mareth, nombre de una ciudad por la que pasa la línea corre desde la costa, a través de las llanuras, hasta las montañas impenetrables al Oeste. Consiste en una línea quebrada de defensas tanto en la superficie como debajo de la tierra, con cuartel, subterráneos para las tropas y líneas de comunicación para la artillería emplazada debajo de la tierra.

A lo largo del camino se ven fuertes reductos de concretos, semejantes a cojines para alfileres, debido a los círculos de varas de acero contra tanques, que los rodean. Formadas por largas secciones de rieles, estas varas están enterradas profundamente en la tierra, y su punta sobresale a una altura de 0.91 a 1.50 metros sobre la superficie. Las varas cogen a los tanques que se lanzan sobre ellas y los mantienen suspendidos en el aire, de modo que las orugas de éstos no puedan afirmarse en el terreno.

ALAMBRADAS DE PUAS

Los reductos también están cubiertos por un tejido de alambre de púas, que cubren todo el techo y llegan hasta el suelo. También hay barreras de alambradas de púas que tienen varios kilómetros de largo, detrás de las cuales se encuentran trincheras de concreto, en forma de zig-zag, fortines subterráneos y refugios contra ataques aéreos.

La principal característica de esta línea es que no es continua, sino dividida en pequeñas fajas, de modo que no forma un blanco sólido a la aviación enemiga. A lo largo de todo este sector, hay 14 nuevos caminos que parte de la carretera principal de Gabes a Bengardane, marcados con señales que advierten que están destinadas a usos militares solamente.

LA DEFENSA DE LA COSTA

Esta faja de defensa, de más o menos 8 kilómetros de ancho y 48 kilómetros de largo, está destinada principalmente a defender la llanura de la costa, por la cual pasa la carretera principal, en tanto que se podría enviar refuerzos de Argelia y Marruecos. Personas bien informadas calculan que en 3 días podrían llegar aquí las poderosas vanguardias de Argelia, en tanto que refuerzos complementarios de Argelia y Marruecos demorarían 11 días.

Con una línea costera, entre Sfax y la frontera de la Libia, cuyas aguas son demasiado bajas para permitir a buques de guerra acercarse a menos de 8 kilómetros de la costa y contando con regiones montañosas en la parte occidental, que son consideradas como impenetrables, debido a la aspereza del terreno y a la falta de agua, los oficiales franceses se muestran muy confiados en que la Línea Mareth resistiría al más violento ataque.

IMPORTANCIA DE 3 LAGOS

Los oficiales recalcan la importancia de los tres lagos, Rharsa, Djerid y Fedjedj, que forman una segunda línea de defensa natural, en caso de ceder la primera, en tanto que cuentan con anillos de defensa alrededor de cada oasis, los que describen como los "corpúsculos verdes" del sistema de defensa de Tunisia.

Las deliberaciones de...

(DE LA PRIMERA PAG.)

vechar sus servicios para lograr la paz.

Queda pendiente solo uno de los problemas de gran interés: el de la solidaridad continental.

DIFICULTADES ALLANADAS

A este respecto, parecía hoy probable que las dificultades que hay en el camino fueran allanadas con la adopción unánime por la Conferencia de una declaración que aunque no fuera específica o cortante, como algunos la desean, no deje al mismo tiempo duda alguna al mundo de que el Hemisferio Occidental se halla unido para su defensa en contra de cualquier agresor del exterior.

La acción de las 9 potencias, después de la importantísima sesión de 2 horas y 15 minutos, celebrada ayer, en los departamentos que ocupa el jefe de la delegación brasileña de Mello Franco en el Hotel Bolívar, durante la cual se entregaron al Canciller peruano y presidente de la Conferencia, señor Concha y de Mello Franco borradores que redactan de nuevo y coordinan las proposiciones de Estados Unidos, Argentina, Brasil y Perú, ha constituido, según se cree, un hábil paso, tanto más cuanto que los dos estadistas saben lo que han de hacer y lo que tienen en la mente los demás delegados, y es probable que produzca una fórmula que satisfaga las pretensiones de todos, puesto que ahora ella estará hecha con el resultado de las discuciones y sentimientos concretados desde que se inauguró la Conferencia.

OTRAS MEDIDAS PENDIENTES

Todavía se hallan en las Comisiones diversas medidas, como ser la cubana, sobre cuestiones raciales y políticas, actividades de los extranjeros en los países americanos, inmigración, etc., pero la moción cubana contra las persecuciones fué aprobada ayer en Subcomisión por tres votos contra dos, y ahora pasa al grupo de cooperación intelectual y desarme moral, en el cual, según oyó decir anoche el corresponsal de la United Press que esto envía uno de los principales delegados hará una enérgica declaración.

Aparte de estos asuntos, cada delegación tiene su tema favorito, de interés regional o local, en el cual se trabajará intensamente para llevarlo oportunamente a la Conferencia dentro del período de labores fijado.

PROYECTO ECUATORIANO

LIMA, 18 (U. P.).— La delegación ecuatoriana ha presentado un proyecto de reforma de los convenios interamericanos de investigación y conciliación, proponiendo las siguientes reformas para salvar los inconvenientes de los instrumentos vigentes.

Se constituirán dos comisiones permanentes de investigación y conciliación, con sedes en Wáshington y Montevideo, siendo compuesta cada comisión por 5 miembros elegidos por una asamblea de plenipotenciarios de las repúblicas americanas. Esas comisiones ejercerían las funciones de investigación y conciliación estatuídas en el tratado firmado en Santiago de Chile el 3 de mayo de 1923, el firmado en Wáshington el 5 de enero de 1929, y el tratado antibélico de 10 de octubre de 1933, suscrito en Río de Janeiro. Las comisiones podrían, por iniciativa propia, promoven la investigación o la conciliación cuando, a su juicio, las circunstancias lo aconsejaren. Los tratados ya mencionados quedarían reformados en todo lo que se opusiera a la presente convención.

EL DIA DE AYER

LIMA, 18 (U. P.).— Los delegados a la Conferencia Panamericana partieron hoy de excursión hasta El Infiernillo y Río Blanco, por el magnífico camino asfaltado.

Almorzarán en el balneario de Los Angeles, continuando después hasta El Infiernillo, para regresar a la capital en las últimas horas de la tarde.

Esta excursión ofrece muchas bellezas escénicas de la cordillera.

EL HOMENAJE A LOS CHILENOS

LIMA, 18 (U. P.).—Ha tenido simpática repercusión en la delegación chilena el espontáneo homenaje que se le tributó en el Club de la Unión, donde fué servido un almuerzo ofrecido por la comisión directiva y gran cantidad de socios.

La demostración dió lugar a una calurosa demostración de confraternidad peruano-chilena, siendo recibida la delegación con vivas a Chile.

A los postres ofreció la manifestación el presidente de la institución, general Pedro P. Martínez, quien, entre otras cosas, dijo: "Chile y Perú están llamados a seguir la misma senda. Por eso considero patriótico cooperar valientemente a este feliz resultado, para dejar un edificio sólido y fuerte a las generaciones que nos sucedan y a nuestros propios hijos". Terminó brindando por la delegación chilena, por el triunfo de la vinculación peruano-chilena y por que las banderas de Chile y Perú estuvieran siempre juntas, como en los campos de Junín y Ayacucho.

PALABRAS DE MATTE GORMAZ

El señor Matte Gormaz, al contestar, terminó expresando: "Tudo nos une y nos enlaza. Ninguna fuerza humana podrá separar la estrecha armonía de Chile y Perú, llamados por la Divina Providencia a brillantes destinos. Y mirando el porvenir de nuestras patrias, en nombre de mis compatriotas, elevo mi copa para saludaros y para brindar con toda la efusividad de mi espíritu por la grandeza y prosperidad del Perú, evocando las figuras inmortales de Grau y Alfonso Ugarte, fundadores de esta institución".

Muy celebradas por la delegación chilena fueron las palabras del señor Carlos Arena Loaysa, expresivo orador, quien tuvo conceptos halagadores para la vinculación peruano-chilena. Finalmente, a pedido de los asistentes, usó de la palabra el periodista chileno señor Julio Santander, quien en un vibrante y patriótico discurso exaltó el fervor cívico de unión de ambos países, brindando por la prosperidad y engrandecimiento del Perú.

Con esta simpática demostración, la delegación de Chile pone fin a la primera semana de intensas labores en el seno de las comisiones y subcomisiones, donde se ha hecho sentir la experiencia de sus miembros al colaborar en casi todas las iniciativas.

ACTIVIDADES DE LOS CHILENOS

El señor Matte Gormaz, después del discurso pronunciado esta semana en la sesión plenaria ha tenido participación en las conversaciones privadas celebradas por los jefes de las principales delegaciones relacionadas con la solidaridad continental. El señor Barros Jarpa, por su parte, defendió el punto de vista de Chile en la materia del perfeccionamiento del sistema consultivo existente, y ha intervenido también en diversos temas de derecho internacional, mientras que el señor Mardones tomó parte en las conversaciones de carácter económico. Los delegados Cohen y Claro han llevado el pensamiento chileno a la obra de cooperación intelectual. Pocos son los proyectos presentados por la delegación chilena, más ésta, como las otras, se ha colocado en el punto de vista de que es necesario no recargar las labores de la Conferencia con proyectos de carácter secundario, mientras muchos de ellos, aprobados en conferencias anteriores, no han sido ratificados por los gobiernos. Por lo tanto, se ha limitado a algunos que son de importancia para el perfeccionamiento de las relaciones internacionales.

MEDITERRANEIDAD DE BOLIVIA

LIMA, 18 (U. P.).— Considerando la importancia de la opinión del Canciller boliviano, señor Enrique Diez de Medina, acerca de la mediterraneidad de su país, luego de las declaraciones que hizo en la sesión plenaria, lo entrevistamos, exponiéndonos, en primer término que "la delegación de Bolivia no quiso ser una excepción oponiéndose al favorable proyecto sobre supresión de las barreras económicas, pero no podía dejar de expresar sus puntos de vista acerca de la situación anómala e inferior en que Bolivia se encuentra hoy debido a su enclaustramiento geográfico".

Interrogado sobre la impresión que había recogido luego de dirigido el discurso en la sesión plenaria, el Canciller boliviano nos contestó:

DECLARACIONES DE DIEZ DE MEDINA

"A mi juicio, el discurso ha sido favorablemente recibido. Sólo he recibido palabras de aliento de la mayor parte de los delegados. Bolivia al presentar el asunto, lo ha hecho con la mayor elevación posible, llamando simplemente la atención en esta y las futuras asambleas, hacia un problema que es ya continental y que debe por lo mismo interesar por igual a todas las naciones.

"El mismo hecho que Bolivia haya tenido que explicar sus puntos de vista con ocasión del proyecto presentado, demuestra que en cada caso concreto surge la situación deprimente e incómoda en que Bolivia se encuentra, privada de ejercer con plenitud, como todos los demás pueblos de América, los atributos de su soberanía. Espero que si no en ésta, en la próxima Conferencia ha de abocarse el conocimiento de este problema, amiñorando por lo menos en parte las dificultades e inconvenientes de Bolivia en esta clausura mediterránea".

Estados Unidos concentrará toda su flota de guerra en el Caribe, entre febrero y abril

WASHINGTON, 18. — (U. P.). — Estados Unidos hará la mayor concentración naval de la historia, desde febrero hasta abril, en el Mar Caribe, en ocasión de las maniobras anuales de su armada.

Las fuerzas navales del Atlántico y del Pacífico se reunirán durante tres meses para demostrar la eficiencia de la "primera línea de defensa" de la nación. Muchos creen que esta demostración tiene por objeto hacer una advertencia contra una posible invasión fascista contra las Américas.

Se informa que el Presidente Roosevelt revistará personalmente la flota en Nueva York, en mayo.

El movimiento de la flota abarcará el Caribe y el Atlántico Sud, cuando menos tan al Sur como el Ecuador. La base de Guantanamo que se encuentra en el extremo oriental de Cuba, servirá como base de las operaciones.

En las maniobras, se someterá a prueba la eficacia de la Armada en la protección del área centroamericana contra un invasor teórico. También se espera que ayudarán en la confección de planes para la defensa del Canal de Panamá contra ataques desde el este. Especial atención se prestará a las defensas aéreas.

La tensión entre Francia e Italia ha disminuído en forma apreciable

En París se considera ahora que las demandas territoriales de Italia serán hechas durante la visita de Chamberlain y Lord Halifax a Roma, en el mes de enero próximo

DALADIER, GAMELIN Y DARLAN HARAN VISITAS DE INSPECCION

PARIS, 18.—(U. P.)—La tensión franco-italiana causada por las aspiraciones mediterráneas de Italia disminuyó debido a que Mussolini no especificó la demanda italiana por territorios franceses en el discurso que pronunció hoy, limitándose a hacer un elogio apolítico del papel desempeñado por Cerdeña en el desarrollo fascista.

En los círculos oficiales franceses se considera ahora que la demanda formal italiana por Tunisia y Djibouti y la participación de Italia en la Administración del Canal de Suez se aplazará hasta que el Premier Chamberlain y Lord Halifax lleguen a Roma para conversar con el Duce.

INSPECCION DE DALADIER

Entretanto, el Premier Daladier inspeccionará las defensas de Córcega y Tunicia tan pronto como pueda salir de París después de que el Parlamento vote el presupuesto a fines de vacaciones de enero.

El nuevo estado mayor general colonial francés ha decidido puestos de [illegible] fronterizos exactamente en la frontera entre las colonias italianas y francesas, no sólo en Tunisia, sino también en Malí Francés y en Sahara entre el Sur de Libia y la Ecuatorial Francesa, a fin de impedir cualquiera ofensiva sorpresiva.

Tomando en cuenta que el Conde Ciano ha desaprobado la manifestación de los [illegible] italianos contra el Embajador francés Poncet, y que Mussolini no mencionó las aspiraciones territoriales italianas, el Ministro d'Orsay estima que todo incidente puede considerarse [illegible] carpetado, excepto la [illegible] ción de la campaña antifrancesa de la prensa italiana.

MINUCIOSAS PRECAUCIONES

Las autoridades locales de Córsica, [illegible] vista del Duce a Córcega, [illegible] maron prolijas precauciones para impedir violentas [illegible] nifestaciones; y se aumentaron las guardias alrededor de los [illegible] sulados italianos en Argelia y Túnez.

La comisión isleña pondrá [illegible] sa de Córcega publicó [illegible] Bastia su programa de [illegible] el cual pide la anulación de [illegible] licencias de caza a todos los italianos en Córcega, un estricto control sobre los [illegible] bajores extranjeros a fin de reducir los brazos italianos, vigilancia especial sobre las actividades de todos los [illegible] italianos en la isla, y el inmediato aumento de todas las defensas de Córcega mediante la creación de nuevas [illegible] aéreas y navales, detalle [illegible] vez, a la isla de víveres [illegible] rra para que pueda resistir largo bloqueo.

CONTRA ITALIANOS SOSPECHOSOS

La citada comisión pide [illegible] más, inmediatas investigaciones policiales sobre las actividades de los 10,000 italianos residentes en Bastia y la expulsión de los sospechosos, [illegible] a la vez, a Roma que a continuación de las pretensiones territoriales italianas sobre Córcega, y la campaña antifrancesa de la prensa italiana [illegible] repercutir contra los italianos que viven en Córcega.

La Comisión fijó el [illegible] enero para una manifestación en la isla, para recalcar la posición de los isleños a las intenciones territoriales italianas y su lealtad a Francia.

OTRAS VISITAS DE INSPECCION

PARIS, 18.—(U. P.)—"Le Temps" informa que el generalísimo Gamelin y el jefe de la Armada, vicealmirante Darlan, tienen proyectada una visita de inspección por Africa del Norte para el mes próximo. Darlan también harían un viaje a las Antillas francesas.

REAPERTURA
— DE LA —
SASTRERIA YEPEZ
CATEDRAL 1111 (altos) esq. Bandera

Eduardo Yépez tiene el honor de participar a su selecta clientela que, desde el 25 de diciembre, reabrirá su acreditada SASTRERIA, con todos los adelantos y conocimientos adquiridos en Europa durante su último viaje.

La Sastrería está situada en
CATEDRAL 1111
anexo a la Moderna Escuela de Corte "The Real English Style", que está atendida por ténicos muy competentes.

Esperando que el público y mi selecta clientela, que conoce mi seriedad y competencia me honren con sus estimadas órdenes, se suscribe muy atento servidor.

S. S. INAUGURO.

(DE LA PRIMERA PAG.)

res de Brasil, Chile, Italia y Bélgica, el Ministro de Cuba y los Encargados de Negocios de Argentina y Polonia. Entre los eclesiásticos estaban los cardenales Pacelli, Pumasloni, Biondi, Salotti, Pellegrinetti, Tisserant, Pizzardo, Cattani y Canali; Monseñor Montini y el Gobernador de la Ciudad del Vaticano, Marqués Serafini.

El padre Gemelli presentó al Papa dos volúmenes de comentarios y el acta, anunciando en seguida la designación del premio al profesor Heymans.

AGENCIA GENERAL DE "LA NACION"
CALLE BLANCO 1161

V A L P A R A I S O

CASILLA 109 - V
TELEFONO 4427

RESULTADOS DE LAS CARRERAS DE AYER EN EL VALPARAISO SPORTING CLUB DE V. DEL MAR

4.a CARRERA.— Premio Fantazeret.— 800 metros.— Premio: $ 3,500.

1.o Pampino, por Eton y Bandera Roja, del stud Poppia, 58 kilos; jinete: E. Castillo.

No corrieron Costa Rica y Mi Chinita. Tiempo: 50; ganado por 1 pescuezo; el 3.o a cabeza.

Ganador de Pampino ... ... $ 22.30
Placé de Id. 8.10
Placé de Rol Pausole 29.10
Placé de La Ripa 9.90

5.a CARRERA.— Premio Paparrabo.— 1,000 metros.— Premio: $ 3,500.

1.o Maiolo, por El Maestro y Chola, del stud Solterón, 56 kilos; jinete: L. A. Vásquez.

No corrieron: Azucarero, Cyrnos y Normanda. Tiempo: 1.37. Ganado por 1 1/2 cuerpo; el 3.o a 1/2 cuerpo.

Ganador de Maiolo ... ... $ 16.30
Placé de Id. 6.20
Placé de Lirio Blanco 8.80
Placé de Quinquino 7.40

3.a CARRERA.— Premio Peusan.— 800 metros.— Premio: $ 3,500.

1.o Manileta, por El Cinco y Mantua, del stud Sublime, 47 kilos; jinete: L. Rodríguez.

No corrieron: Estival, Podioso y Chocolatero. Tiempo: 49 4/5. Ganado por 2 cuerpos; el 3.o a 1 cabeza.

Ganador de Manileta ... ... $ 25.30
Placé de Id. 9.30
Placé de Rasowsky 8.40
Placé de Pigmaleón 9.20

4.a CARRERA.— Premio Paff.— 1,400 metros.— Premio: $ 3,500.

1.o Walpole, por Falso Dios y Walpurgis, de la Srta. Alicia Domatl, 56 kilos; jinete: E. Castillo.

No corrieron: Odiosa y Nadir. Tiempo: 1.27 1/5. Ganado por 1 pescuezo; el 3.o a 1/2 pescuezo.

Ganador de Walpole ... ... $ 45.80
Placé de Id. 13.40
Placé de Menesirón 8.80
Placé de Herrera 10.90

5.a CARRERA.— 1,900 metros.— Premio: $ 6,500.

1.o Arstino, por Azorero y Buena Seña, del stud Coronach, 48 kilos; jinete: R. Zamudio.

No corrió Sublime. Tiempo: 1.58. Ganado por 1 cabeza; el 3.o a 2 cpos.

Ganador de Arstino ... ... $ 26.50
Placé de Id. 10.80
Placé de Habla Mucho 9.10

6.a CARRERA.— Premio Perfecta.— 800 metros.— Premio: $ 4,500.

1.o Filo, por Falkland y Porcelícula, del señor L. A. González, 54 kilos; jinete: J. Silva.

No corrió Pimientita. Tiempo: 48 2/5. Ganado por 1 pescuezo; el 3.o a 1 1/2 cuerpo.

Ganador de Filo ... ... $ 15.70
Placé de Id. 8.40
Placé de No Crela 12.30
Placé de Tritchi 36.30

7.a CARRERA.— 1,400 metros.— Premio: $ 3,500.

1.o Stavinsky, por Eton y Gran Dama, del stud Electromán, 51 kilos; jinete: L. Suiz.

No corrieron: Dictateur, Caneller, Ser Gut y Dayna. Tiempo: 1.28 3/5. Ganado por 2 cuerpos; el 3.o a 1 1/2 cuerpos.

Ganador de Stavinsky ... ... $ 21.80
Placé de Id. 9.50
Placé de Delfy ... ... 36.—
Placé de Rellada 19.90

8.a CARRERA.— Premio Puff.— 800 metros.— Premio: 3,500.

1.o Farrutita, por Milímetro y Pinganilla, del señor S. Lyon, 54 kilos; jinete: L. Muñoz.

No corrieron: Suzanne Discutida y Stavinsky. Tiempo: 47 4/5. Ganado por 1 cabeza; el 3.o a 1/2 cabeza.

Ganador de Farrutita ... ... $ 23.80
Placé de Id. 9.30
Placé de Dulcroso 17.70
Placé de Nodal 8.30

9.a CARRERA.— Premio Peter Pan.— 1,400 metros.— Premio: $ 4,500.

1.o Farrera, por El Perla y Fhalaris, del stud Chantilly, 47 kilos; jinete: E. Vásquez.

No corrieron: Gloriosa y Asaque. Tiempo: 1.26 2/5. Ganado por 1 pescuezo; el 3.o a 1 1/2 cuerpo.

Ganador de Farrera ... ... $ 16.80
Placé de Id. 7.10
Placé de Chatelaine 7.20
Placé de Quadrant 7.60

A EUROPA Y ESTADOS UNIDOS
"ACONCAGUA"
Saldrá de Valparaíso el 28 de Diciembre a las 12 M. para Antofagasta, Mejillones, Mollendo, Callao, Talara, Cristóbal, La Habana, Liverpool, Amberes y Hamburgo, regresando a Europa vía Estados Unidos.
PROXIMAS SALIDAS:
"Copiapó"..... el 21 de Enero de 1939
"Imperial"..... el 11 de Febrero de 1939
"Aconcagua"..... el 18 de marzo de 1939
"Copiapó"..... el 12 de Abril de 1939
A LA COSTA PERU Y GUAYAQUIL, EL VAPOR
"TENO"
Saldrá el 23 de Diciembre a las 7 P. M.
COMPAÑIA SUD-AMERICANA DE VAPORES.
SANTIAGO AGUSTINAS 1100 TELEFONO 80238.

Con una brillante presentación clausuró ayer su período escolar la Escuela Naval

Cerca de veinte mil personas concurrieron a la revista final y repartición de premios de nuestro principal plantel de enseñanza náutica, realizada ayer tarde en el Estadio de Playa Ancha.— Entusiastas manifestaciones se tributaron a los cadetes premiados.— Detalles de este tradicional acontecimiento

Con una brillante revista, que fué presenciada por más o menos veinte mil personas, puso término a su año escolar la Escuela Naval, haciéndose entrega, en esta oportunidad, de sus premios y recompensas a los cadetes y aspirantes navales que se distinguieron durante el período de clases.

La feliz idea de la Superioridad Naval y de la Dirección de la Escuela de realizar este tradicional acontecimiento en el Estadio Municipal de Playa Ancha, permitió dar especial realce al acto, pues, como decimos más arriba, cerca de veinte mil personas se congregaron en las apostandurías del campo deportivo para aplaudir la gallarda presentación de los cadetes y rendir su homenaje a los alumnos más destacados del plantel y a los futuros oficiales que ayer egresaron del plantel para incorporarse a nuestra Marina de Guerra.

SE INICIA EL ACTO

A las 17 horas se dió comienzo a la revista y repartición de premios con la presentación de la Escuela y los Honores a las autoridades.

En los asientos de honor tomaron colocación el Director General de la Armada, vicealmirante don Julio Allard Pinto; el Ministro de Salubridad, don Luis Prunés; el Director del Departamento de Estudios, contraalmirante Brito; el Director de Ingeniería Naval, contraalmirante Francisco Muñoz; el Alcalde de Valparaíso, don Oscar Ruiz Tagle; el Comandante de la Guarnición, coronel don Humberto Benedetti Miranda; altos jefes de la Armada, el Subdirector de la Escuela, comandante don Alejandro Gallegos F., el Edecán de S. E., Comandante señor Edgardo Streeter.

HABLA EL COMANDANTE GALLEGOS

Por ausencia del Director del plantel, contraalmirante don Luis Muñoz Valdés, que se encuentra enfermo, habló ayer, en su nombre, el Subdirector, comandante don Alejandro Gallegos, quien se dirigió a los Cadetes y Aspirantes Navales en felices términos, destacando la labor cumplida durante el año y exhortándolos a seguir elaborando por el engrandecimiento siempre creciente de la Armada Nacional.

SE ENTREGAN LOS PREMIOS

Acallados los aplausos que sellaron las frases pronunciadas por el Subdirector de la Escuela Naval, se procedió a hacer entrega de sus premios y distinciones a los cadetes de los cursos inferiores y a los aspirantes navales que ayer pusieron término a sus estudios.

Todos los agraciados fueron saludados con entusiastas manifestaciones y los cadetes aspirantes que obtuvieron el Premio General de su respectivo curso, fueron saludados con alegres diianas por la banda.

El Alcalde de Valparaíso señor Ruiz Tagle, el Comandante de la Guarnición, coronel Benedetti; el Edecán de S. E., comandante Streeter, el Subdirector del Litoral, comandante Huber y demás autoridades hicieron entrega de sus medallas y diplomas a los cadetes distinguidos.

GRANDES PREMIOS

En medio de aclamaciones se hizo entrega de sus Grandes Premios a los aspirantes navales que se hicieron acreedores a la máxima recompensa que se otorga a los cadetes que se han distinguido durante los cinco años de estudios.

El Director General de la Armada, vicealmirante Allard, hizo entrega de su Gran Premio al Aspirante Ejecutivo Juan Naylor Wieber y el contraalmirante señor Brito colocó la medalla de plata dorada al Aspirante Ingeniero, don Hugo Guarda Della Magiora. Especiales aplausos se tributaron también el Aspirante Contador, señor Lionel Araya Covarrubias que obtuvo las más altas recompensas en su curso.

OTROS PREMIOS

A continuación se fueron repartiendo los premios obtenidos por los cadetes señores Juan Naylor Wieber, Hugo Guarda Della Magiora, Daniel Arellano, Alfonso Navarrete Klickmann, Sergio Polanco Lane, Lionel Araya y Hugo Poblete Mery, los que fueron muy felicitados.

LA REVISTA

A continuación los cadetes hicieron una magnífica presentación de gimnasia rítmica, al mando del profesor de Educación Física, capitán de Ejército don Rafael Moreno J.

Todos los ejercicios fueron ejecutados en forma impecable y los cadetes se dividieron en dos bandos con sus sus equipos gimnásticos de colores rojo y azul, al que ponía una nota destacada sobre el césped de la cancha del Estadio.

Se puso término a esta presentación que mereció una larga ovación, con una elegoría de un buque formado por los cadetes, los que izaron en los mástiles las emblemas de la Escuela Naval.

Con una presentación de jiujitsu y de la Artillería de Desembarco, se puso término a esta revista y repartición de premios de nuestro primer plantel de enseñanza náutica.

LOS CADETES VENEZOLADOS OBSEQUIARAN UNA RADIO AL CASINO DE LA ESCUELA NAVAL

El Ministro de Guerra del país amigo envía cuatro mil pesos con tal objeto al Excmo. señor Carnevali

El Cónsul General de Venezuela en Valparaíso, señor Isidro Murillo, ha recibido la siguiente comunicación:

"Coronel Isaías Medina A. — Ministro de Guerra y Marina. — Saluda atentamente a su estimado amigo el señor José Isidro Murillo Y. Cónsul de Venezuela en Valparaíso, y le significa que ha tenido el gusto de remitirle por intermedio del señor doctor Atilano Carnevali, Ministro de Venezuela, la suma de cuatro mil pesos chilenos ($ 4,000.—) objeto de que se sirva comprar un radio que los cadetes venezolanos, que siguen estudios en este país, van a obsequiar al Casino de la Escuela Naval de Chile.

Mucho aprecia los [illegible] mencionados cadetes, a quienes le recomienda de manera [illegible] a fin de que siempre [illegible] le en el sentido de una [illegible] muy buena conducta [illegible] con la debida contracción [illegible]

Le dá las gracias por los [illegible] dicos que tuvo a bien dispensarle así como por las amables [illegible] taciones que le expresa, [illegible] les tiene en especial aprecio.

Medina A. se vale de la [illegible] nidad para reiterar al señor Murillo Y. sentimientos de [illegible] guida consideración.

Caracas, 7 de diciembre [illegible] 1938".

MOVIMIENTO MARITIMO

LLEGADAS

Ayer:
NAGUILAN, de Corral.
Hoy:
CERES, de Hamburgo.
CHILE, de Iquique.
HUELLELHUE, de Coquimbo.
ALFONSO (b-m), de Coquimbo.
CHILOE, de Punta Arenas.
Mañana:
SANTA MARIA, de Nueva York.
CASTILLA, de Iquique.

SALIDAS

Ayer:
HUEMUL, para Lota.
Hoy:
ACONCAGUA para Corral e intermedios.
Mañana:
NAGUILAN, para Arica e intermedios.
TALTAL, para Antofagasta e intermedios.
ALFONSO (b-m), para Coquimbo.
HUELLELHUE, para Chonchi e intermedios.
SANTA MARIA, para San Antonio.
CERES, para San Antonio.
CACHAPOAL, para Corral e intermedios.

DESPACHADORES DE ADUANA AUTORIZADOS VALPARAISO
EUGENIO DE LA FUENTE M.
Prat N.o 656, Piso 8.o Casilla 578
Prat N.o 732, Oficina 8, Casilla 2014.
LUIS GREZ S.

GRACE LINE
SERVICIO EXPRESO DE LUJO A NUEVA YORK
"Santa María"
Saldrá de Valparaíso el jueves 22 de Diciembre, a las 17 horas, con escalas en Antofagasta, Mollendo, Callao, Guayaquil, Buenaventura, Balboa, Cristóbal y Nueva York.
"Santa Lucía"
Saldrá de Valparaíso el viernes 6 de Enero de 1939, a las 17 horas, con escalas en: Chañaral, Antofagasta, Mollendo, Callao, Talara, Guayaquil, Buenaventura, Balboa, Cristóbal, La Habana y Nueva York.
A EUROPA
VIA NUEVA YORK CON TARIFAS ESPECIALES
GRACE Y CIA. (CHILE) S. A.
HUERFANOS 1189. — TELEFONO 63142. — SANTIAGO

JOHNSON LINE
SOUTH PACIFIC SERVICE
B/M "SANTOS"
Con buena acomodación para un número limitado de pasajeros. Cargará en:
VALPARAISO.. .. .. ENERO 4—7
SAN ANTONIO.. .. .. ENERO 8
ANTOFAGASTA.. .. .. ENERO 11
Acepta pasajeros y carga para Puertos Escandinavos, Ingleses y Continentales.
PROXIMA SALIDA:
B/M "BUENOS AIRES"
Con buenas acomodaciones para pasajeros en primera, tercera clases. Cargará en:
VALPARAISO.. .. .. FEBRERO 21
SAN ANTONIO .. .. FEBRERO 22
TALCAHUANO-CORONEL .. .. FEBRERO 23—24
ANTOFAGASTA .. .. FEBRERO 27—28
TOCOPILLA .. .. MARZO 1— 5
Acepta pasajeros y carga para puertos Escandinavos, Ingleses y Continentales.
Para mayores detalles sobre la carga y pasajeros con los Agentes Generales:
COMPAÑIA CHILENA DE NAVEGACION INTEROCEANICA.
CALLE ALMIRANTE SEXORET 47, TEL. 1721, CAS. 1118.
VALPARAISO.

LA FALANGE NACIONAL CELEBRO AYER ASAMBLEA EN EL TEATRO SELECTA

Con numerosa asistencia se celebró ayer en el Teatro Selecta, a las 11 horas, la asamblea pública que había anunciado la Falange Nacional. El programa se llevó a efecto en todas sus partes. Hicieron uso de la palabra don Hugo Medina, director de la Falange Tranviaria; don Bladimiro Tomic, sobre política social; don Antonio Carvajal, presidente del Centro Quinta Normal, sobre diversos problemas locales y don Bernardo Leighton, sobre la organización sindical de nuestro país.

Con aceptación de la concurrencia participó un conjunto de guitarristas de la Falange Nacional, tocando las más populares tonadas chilenas. De acuerdo con lo establecido, al término de la reunión se dió tribuna libre, la que fué ocupada por varias personas pertenecientes a distintas zonas ideológicas político-sociales, todas las cuales en medio del mayor respeto expusieron sus particulares puntos de vista. El presidente provincial, señor Bernardo Leighton, contestó las objeciones que se hicieron.

CITACIONES POLITICAS

CENTRO DE PROPAGANDA de la JUVENTUD RADICAL de SANTIAGO. — Citase a reunión para hoy a las 22 horas a los miembros de la Juventud Radical. Se hace presente que se tomarán severas medidas contra los inasistentes.

Puntos de vista del centro de profesores radicales sobre el problema educacional en Chile

Son dados a conocer en un memorial elevado a la consideración del Presidente Electo, don Pedro Aguirre Cerda

El "Centro de Profesores" radicales", ha elevado recientemente a la consideración del Presidente electo, don Pedro Aguirre Cerda, el siguiente memorial, en que expone sus puntos de vista en relación con el problema educacional chileno:

"Excmo. señor: De conformidad con el programa del Partido y con los reiterados votos de sus convencionales, el Centro de Profesores Radicales ha considerado la situación cultural y educacional del país en las actuales circunstancias, y ha acordado comunicar a V. E. los puntos de vista generales que sostiene, respecto a la nueva política que, junto con la inauguración de vuestro Gobierno, habrá de auspiciarse en estas materias.

Por expresa voluntad de la mayoría ciudadana, os corresponde el grave deber de iniciar el período francamente democrático de nuestra República; y ello exige como fundamento indispensable la rápida y efectiva expansión de todos los medios culturales existentes bajo el patrocinio del Estado. Es forzoso, en consecuencia, que la generación actual y la que ha de prepararse para la vida, adquieran en breve plazo conciencia de sus deberes sociales, dentro de la cooperación solidaria a que el régimen democrático obliga en todo género de actividades y principalmente en el trabajo productor.

Estamos ciertos de que apreciáis en su justa magnitud el problema nacional de la cultura de nuestras masas populares, tanto en la ciudad como en el campo; bastaría para persuadirnos de ello vuestra brillante hoja de servicios como maestro profesional, si no hubiéseis puntualizado en tal sentido vuestro criterio en múltiples ocasiones, durante la campaña política recién pasada; pero no nos parece superfluo señalar, una vez más, las necesidades de orden educacional que es preciso satisfacer, según el apremio con que ellas se imponen.

La primera de esas exigencias se refiere a la alfabetización nacional, tanto del niño como del adulto. Es menester borrar de una vez por todas el estigma de la ignorancia que posa sobre un tercio de nuestra población y de la semi ignorancia en que otro tercio de ella se consume, víctima de preocupaciones anacrónicas y de explotaciones inclasificables. La raza mejor dotada de Ibero-América, como es el pueblo de Chile, vegeta hacinada y desnutrida, en viviendas insalubres, disminuída por enfermedades que son propias de las más bajas civilizaciones, a causa del abandono culpable en que durante un siglo se la ha mantenido, principalmente, en cuanto a la cultura mínima a que tiene derecho.

No es hora de formular cargos estériles, porque vamos a entrar en un período de reconstrucción; pero, eso sí, es hora de afirmar que, a costa de cualquier sacrificio, habrá de procederse a la alfabetización inmediata y total de nuestro pueblo, en campos y ciudades, porque esta es una obra de vitalización nacional que ya no admite dilación posible. Así lo exigen la civilización de nuestra época, la ciudadanía democrática, la más elemental justicia humana y la eficiencia productora en el conjunto de la economía del país. Porque debe tenerse presente que ya ninguna nación civilizada puede subsistir en condiciones satisfactorias a base del trabajo de subhombres en semibarbarie, sometidos a la esclavitud de la ignorancia.

Bien sabéis, como nosotros, que no basta la alfabetización para asegurar a los hombres una subsistencia razonable, que a ella habrá de seguir un adiestramiento técnico cualquiera, conforme a la localidad en que vive, y que si este adiestramiento falta, tampoco se asegura la eficacia de la cooperación social y económica; pero, como quiera que sea, la alfabetización proporciona la llave de toda adquisición ulterior, así como de todo perfeccionamiento cultural. En su oportunidad tendremos el honor de proponeros los proyectos correspondientes.

La educación técnica, en sus variadas especies, tiene, en efecto, un papel trascendental que cumplir en las nuevas ajencias de cultura que habrán de establecerse para corresponder a las necesidades señaladas. Tanto para el grado elemental como para el secundario y superior, será preciso trazarse un plan discretamente coordinado y adaptable a las modalidades del país. Y ello sin perjuicio de la enseñanza humanista y de la enseñanza universitaria que hemos logrado mantener en términos honrosos para la República en el exterior. No obstante, como toda institución humana, esas también son susceptibles de mayor desarrollo y perfeccionamiento, a lo cual habrá de proveerse oportunamente.

Otro problema de apremiante interés es el relativo a la nacionalización de nuestras ajencias educacionales. Existen numerosos colegios y escuelas de carácter particular, en donde hasta nuestro idioma es extranjero, y otros planteles en los cuales la calidad y las tendencias de la educación que proporcionan distan mucho de conformarse con el espíritu de nuestra nacionalidad. Unos y otros actúan como fuerzas de desintegración social; y se tiene para con ellos una tolerancia que hoy por hoy no conoce ninguna nación en el mundo. Ese estado de cosas debe concluir de inmediato, para lo cual bastaría con la estricta aplicación de leyes y reglamentos vigentes.

Normas generales establecen que la enseñanza particular es tenida como cooperadora de la que sostiene el Estado; pero esa cooperación, por conveniente que se la estime, no está ni puede estar exenta de condiciones que aseguren su seriedad y su eficacia, así como la salud del alumnado y la dignidad del magisterio. En este terreno se impone también una política bien definida, basada en los deberes y responsabilidades que al Estado incumben en cuanto a la orientación y fiscalización de los regímenes educacionales. No desconocemos la libertad de enseñanza que la Constitución garantiza; pero sí desconocemos la libertad de explotar la enseñanza con fines contrarios al interés nacional o con propósitos de mero lucro.

Aun en los establecimientos escolares del Estado, las condiciones del servicio no son satisfactorias. En todas partes faltan locales adecuados, mobiliario suficiente y material de enseñanza moderno. Es necesario proveer a estas deficiencias a la mayor brevedad, con recursos extraordinarios, porque en ello están comprometidas la eficiencia de la enseñanza y la salud del alumnado.

Y ya que a este punto nos referimos, no estará de más dejar constancia de la urgencia con que es preciso proceder a la organización estable de la asistencia social para los escolares, a fin de proporcionarles alimento y vestuario a aquéllos que, sin esos medios, se verían imposibilitados para cumplir con la obligación legal de concurrir a la escuela respectiva o para aprovechar la enseñanza que ella imparta.

Con relación al magisterio, varias son también las necesidades de orden moral y económico que lo afectan. En cuanto a lo último, no cremos del caso, por ahora, formular ningún género de peticiones, aparte del despacho del proyecto de ley sobre jubilación que pende de la consideración del Congreso. Pero en cuanto a las necesidades de orden moral, no prescindiremos de llamar la atención de V. E. hacia el restablecimiento del goce pleno de los derechos cívicos, de que disposiciones gubernativas poco meditadas manifiestan privados a los profesores por el solo hecho de serlo. En este sentido, es menester dejar en claro que el profesor, después de cumplidas sus obligaciones escolares, es un ciudadano que puede y aún en ciertos casos debe expresar sus opiniones sobre asuntos de índole política o social dentro de la consideración a que está obligado respecto de las personas que ejercen poderes públicos y a su propia dignidad de maestro.

Sabe V. E. que existen muchos maestros exonerados del servicio, a causa de haber expresado opiniones tenidas por inconvenientes, a juicio de las autoridades escolares. Sería un acto de justicia rehabilitarlos legalmente y reponerlos en los cargos que antes servían o en otros a que sus aptitudes los hagan acreedores. Así lo aconsejan el criterio de la libertad y el decoro que deben primar en el tratamiento de las personas que ejercen la docencia.

Tales son Excmo. señor, los puntos de vista más inmediatos que, en nuestro concepto, convendría tener presentes en el programa de la política educacional próxima a iniciarse. Puede V. E., si lo estimara oportuno, colaborar incondicionalmente con la cooperación de este Centro, para llevarlos a la práctica.— Por el "Centro de Profesores Radicales".— (Firmados): **Filider Herrera**, presidente.— **Julia de la Cruz**, secretario.— **Gilberto Tirado**, secretario".

MANIFESTACION EN HONOR DEL PRESIDENTE DEL PARTIDO RADICAL

La Asamblea Radical de Santiago prepara para el lunes 26 del presente una manifestación pública en honor del presidente del partido, diputado don Gabriel González, manifestación que se efectuará en el Teatro Caupolicán.

Asistirán a esta reunión, especialmente invitados, el Presidente Electo don Pedro Aguirre Cerda, los miembros de la Embajada de España a la transmisión del mando y otras personalidades. Durante esta manifestación, la Orquesta Sinfónica, dirigida por Víctor Tevah, ejecutará un escogido programa, a base de música rusa y española.

Las entradas para esta manifestación se pondrán en venta en el Club Radical.

Mañana, a las 17 horas, llega a Los Cerrillos la Embajada de España que preside I. Prieto

Será saludada en el puerto aéreo por representantes del Frente Popular, de la Alianza Popular Libertadora y de la Alianza de Intelectuales

Continúan con toda actividad los preparativos de la recepción popular que se tributará a los miembros de la Embajada Extraordinaria de la República Española a la Transmisión del Mando Presidencial, que preside el señor don Indalecio Prieto.

LLEGADA A CERRILLOS

Mañana llegará en avión el aeropuerto de Los Cerrillos, el líder socialista señor Indalecio Prieto, quien preside esta Embajada, acompañado de sus hijos, del General señor Herrera y del diputado comunista que los acompaña desde Estados Unidos, señor Amador Pairos. Se han hecho las gestiones necesarias para que el avión llegue a las 17 horas y no a las 15, según el itinerario.

SALUDO DE LOS DIRIGENTES

El Comité de recepción y homenajes a la Embajada Extraordinaria, formado por representantes del Frente Popular, la Alianza Popular Libertadora, el Comité Coordinador de Ayuda a España y la Alianza de Intelectuales, esperará en Los Cerrillos, acompañados de los dirigentes nacionales y provinciales de estas organizaciones y le ofrecerá una breve bienvenida en el Casino de la LAN.

RECEPCION POPULAR

Inmediatamente se dirigirá a Santiago, en donde se ha acordado que lo reciba una manifestación popular. Al efecto, los militantes de los partidos de izquierda y de la CTCH, abrirán una calle por la Av. O'Higgins desde la Estación Central hasta las mismas puertas de la Embajada Española, frente a Santa Rosa. Las fuerzas organizadas y uniformadas de estos organismos tomarán colocación a ambos lados de la calzada Sur de esta Avenida y el público se estacionará detrás de este cordón.

Según lo dispuesto, la ubicación de los partidos a lo largo de este recorrido será la siguiente:

Desde Exposición hasta Molina: Partido Radical;

Desde Molina hasta Carrera: Partido Socialista;

Desde Carrera hasta San Ignacio: Partido Comunista;

Desde San Ignacio hasta San Diego: Partido Democrático y A. P. L., y

Desde San Diego hasta Santa Rosa: Confederación de Trabajadores de Chile.

Se ha ordenado, además, que todos los partidos y los Sindicatos concurran con sus estandartes y banderas.

LLEGADA DE ANGEL OSSORIO Y GALLARDO

Para pasado mañana está anunciada la llegada del líder católico republicano, Embajador de España en Buenos Aires y miembro de la Embajada Extraordinaria a Chile don Angel Ossorio y Gallardo. Posiblemente llegue a las 20 horas a la Estación Mapocho. El Comité de Recepción prepara una manifestación a la llegada de esta personalidad.

TELEGRAMA DE SALUDO

El presidente del Ateneo "Pablo Iglesias" envió ayer el siguiente telegrama:

"Indalecio Prieto, Embajador Extraordinario de España.—Puerto Aéreo, Arica.— Próximo a abrazarle le saluda y desea perfecta salud y completo éxito en su misión su camarada y amigo.—Eutiquio del Barrio".

CANDIDATO DEL FRENTE POPULAR TRIUNFO AYER EN COMUNA San ESTEBAN

SAN ESTEBAN, 18.—En las elecciones para regidor municipal efectuadas hoy, triunfó el candidato del Frente Popular, don Alfredo Borie Calderón, quien obtuvo la suma de 334 votos. El señor Guillermo González Echenique obtuvo 309 votos.— (Corresponsal).

EL CENTRO DEMOCRATICO ESTUDIO ORGANIZACION DE PROXIMA CONVENCION

Bajo la presidencia del titular señor Robinson Paredes, de los secretarios Orcolmbo Veas y Manuel O'Ryan, celebró ayer reunión el Centro Democrático de Santiago con asistencia de la mayoría de sus miembros.

El señor Paredes dió cuenta de las diversas comisiones que en compañía de los señores Veas Turri y O'Ryan han debido desempeñar, como también de la visita al Ministro señor Poupin, vicepresidente del Centro, por la merecida confianza de que ha sido objeto de parte de la directiva máxima.

El señor Luis Planells, da cuenta de su visita a las agrupaciones que ha hecho a la provincia de Coquimbo últimamente. Todas estas cuentas fueron aprobadas.

Pasó a ocuparse de la convención del partido. Los centristas que tienen algunas comisiones de trabajo dieron cuenta de su labor.

El diputado señor Silva Pinto, dió a conocer las modificaciones que a su juicio deben hacerse a la nueva estructuración y reglamento aprobados por la convención de Concepción.

Este asunto dió margen a un debate, en el que tomaron parte los señores Araya, O'Ryan, Becerra, Paredes, Planells, Turri y Moreles, quedando de sintetizar en un voto en la sesión próxima las diversas observaciones a que dió margen este debate.

Se acordó que hoy lunes a las 19 horas deberán los delegados centristas señores Veas, Paredes, Turri, Morales Becerra, Planells, Darohc, Araya, Silva Pinto, Poupin y otros, concurrir a una reunión a fin de uniformar su acción dentro de la convención, a fin de cooperar en forma efectiva a la acción en que se encuentra empeñada la Junta Ejecutiva del Partido Democrático.

Lo mismo se acordó ofrecer la cooperación del Centro al presidente del partido y demás dirigentes de la Junta, no debiendo el señor Pradenas más que ordenar lo que él crea conveniente.

Normalistas fueron festejadas por la Sociedad de Instrucción Primaria

Parte de los asistentes a la manifestación a las nuevas normalistas

En la tarde de ayer se efectuó en el local de la Sociedad de Instrucción Primaria, Huérfanos 1784, el acto organizado por esta institución en honor de las alumnas de las Escuelas Normales N.os 1 y 2 y Santa Teresa que recibirían su título de normalistas a fines del presente año.

Especialmente invitados asistieron a este acto, el futuro Ministro de Educación Pública, don Rudecindo Ortega; el Inspector de Enseñanza Normal, don Moisés Musa; las Directoras de las Escuelas Normales y varias otras autoridades educacionales. Excusó su inasistencia el Director General de Educación Primaria, don Claudio Matte Pérez.

DESARROLLO DEL PROGRAMA

Se inició el programa con la Canción Nacional, cantada por las alumnas de las tres Escuelas Normales. Acto seguido el presidente de la Sociedad, don Luis Ortúzar pronunció un discurso, en el cual felicitó a las futuras maestras por el éxito obtenido en sus estudios, y les ofreció el concurso de la institución que preside en sus futuras actividades docentes. Se refirió, además, al rol social y cultural del maestro, y dió término a su discurso, con los siguientes expresiones:

"Cuando después de arrojar la buena simiente de vuestros conocimientos y virtudes por todo el territorio de nuestro país os sintáis cansadas o decepcionadas por la ingratitud de los hombres que habéis educado o por vuestros jefes que no estimularon vuestras iniciativas, venid aquí a retemplar vuestras almas en el aprecio y en la fraternidad que ofrece esta vieja institución".

Después de algunos números de música, arte y declamación, una de las alumnas agradeció la manifestación en representación de todas sus compañeras, e hizo promesa de cumplir con sus deberes de maestra primaria.

Terminado el acto la Sociedad les ofreció un baile en su honor, al que se dió término cerca de las 21 horas.

DEL INTERIOR

ACONCAGUA

NUMEROSAS VISITAS EN UNA EXPOSICION ESCOLAR

LOS ANDES, 18.— Muy visitada ha sido la exposición anual de la Escuela Vocacional de esta ciudad, que fué inaugurada ayer, con sus salas de pintura, dibujo, mecánica y carpintería.

La exposición permanecerá abierta al público, durante dos días.— (Corresponsal).

DIRECTORIO DEL CUERPO DE BOMB. DE S. FELIPE

SAN FELIPE, 18.— El Cuerpo de Bomberos eligió la siguiente Directiva para el año 1939:

Superintendente, don Abelardo Pizarro Herrera.

Vicesuperintendente, don Raimundo Castro Herrera.

Comandante, don Juan Ferrari; 2o Comandante, don Luis Riesobar; tesorero general, don Alfonso Cabrera Bustos; y secretario general, don Eduardo Quinlan Bravo.

ANIVERSARIO.— Con una asamblea general, celebró la 4a Compañía de Bomberos su aniversario. Hablaron durante su desarrollo el Director, don Manuel González Barrera, don Juan Ferrari, Raimundo Castro y los voluntarios señores José Cerasoliati y M. Mac-Kayser.— (Corresponsal).

CEREMONIA DE COLOCACION DE LA PRIMERA PIEDRA DEL PUENTE DEL RIO CALLE CALLE SE EFECTUO AYER

Pronunciaron discursos el Director General de Obras Públicas, don Teodoro Schmidt y el Alcalde, don Jorge Bustos León

VALDIVIA, 18.— Hoy a mediodía se efectuó la ceremonia de colocación de la primera piedra del puente que se construirá sobre el río Calle-Calle, en el bárrio Las Animas.

Asistieron a esta ceremonia, el Director General de Obras Públicas, don Teodoro Schmidt y comitiva de la capital; las autoridades de la ciudad y una numerosa concurrencia.

Hicieron uso de la palabra el señor Teodoro Schmidt y el Alcalde, don Jorge Bustos León.

En homenaje a las personalidades asistentes se desarrolló en el río, un escogido programa de regatas, con participación de los clubes Prat, Centenario y Rudderverein, que alcanzó especial éxito, por la calidad y el número de los participantes y por los resultados obtenidos.

La inauguración de una obra de tanta importancia regional, como el puente sobre el Calle-Calle, ha producido satisfacción en toda la zona.— (Vio Sayago, corresponsal).

CANCHA DE TENNIS FUE INAUGURADA EN L. ANDES

LOS ANDES, 18.— Hoy se efectuó la inauguración de la cancha de tenis de la Escuela Técnica Femenina. Con este motivo se llevó a efecto en el establecimiento una kermesse seguida de un baile, a la cual asistió una numerosa concurrencia, desarrollándose el programa preparado en medio de la alegría de los asistentes.— (Corresponsal.

LA ESCUADRA ACTIVA PARTIRA HOY DESDE TALCAHUANO A VALPSO

TALCAHUANO, 18. — Mañana poco después de mediodía zarpará con destino a Valparaíso la Escuadra Activa que comanda el contraalmirante don Vicente Merino Bielich. — (Echeverría, corresponsal).

ÑUBLE

IRREGULARIDADES EN EL MERCADO DE CHILLAN

CHILLAN, 18.— El Inspector de la Contraloría, don Guillermo Arancibia Laso, continúa desarrollando su labor de investigación en los servicios municipales.

Terminada la inspección de los Corralones de la Policía de Aseo el señor Arancibia, acompañado del señor Morales, se constituyó en visita en el Mercado Municipal para controlar la percepción de los derechos que se cobran a los comerciantes que ocupan allí puestos.

Después de una prolija revisión de los boletos de cobranza en poder de los comerciantes pudo constatar la existencia de irregularidades.

Tales irregularidades afectan al Sub-Administrador del Mercado don Apolonio Echeverría, cuya suspensión pidió ayer al Alcalde el Inspector de la Contraloría.

El señor Arrau expidió inmediatamente un decreto suspendiendo por un mes al señor Echeverría y ordenando la instrucción de un sumario administrativo para restablecer las responsabilidades consiguientes.

El abogado y juez de Policía Local, don Gastón Etchevers dió comienzo ayer mismo a la substanciación de dicho sumario.— (Corresponsal).

CONCEPCION

PREPARAN LA NAVIDAD DE LOS NIÑOS POBRES

CORONEL, 18.— Con entusiasmo se continúan los preparativos para la realización de la Navidad de los Niños Pobres de Coronel, que auspicia la Unión de Profesores. Tanto el comercio, como las industrias y pueblo en general, han respondido generosamente, y el resultado de la colecta verificada con este objeto ha sido halagador. Sabemos que el festival tendrá proporciones, ya que más de dos mil niños se beneficiarán en esta fiesta.— (Jaqués, corresponsal).

CAUTIN

CRUCERO "EXETER" FONDEO EN CASTRO

CASTRO, 18. — Ayer fondeó en la bahía de este puerto el crucero británico "Exeter".

Momentos después de llegar la nave, su Comandante bajó a tierra y pasó a saludar al Gobernador, con quien departió breves momentos. Las autoridades retribuyeron en seguida esta visita, siendo despedidos a bordo con once cañonazos.

La tripulación estuvo hoy en tierra y la banda del "Exeter" ejecutó una retreta en la plaza, paseo que se vió muy concurrido. —(Triviño, corresponsal).

M.R. EMISORAS OTTO BECKER M.R.

ONDA LARGA Y CORTA DE 25 METROS

TRANSMITEN HOY LAS SIGUIENTES OFERTAS DEL DIARIO "LA NACION"

CB 89

12.45 A 13 HORAS

TALABARTERIA "LA FRANCESA", ofrece, especialidad, collares, pecheras dobles y sencillas, para arar; sillas montar, inglesa, chilena; surtido artículo aseo automóviles, coches. Castro 90. Teléfono 87854.

PARA HELADOS: "LAS VIOLETAS" Providencia 1272. Teléfono 76430.— Reparto domicilio.

FABRICA DE CARPAS "VERA" ofrece a su clientela toda clase de artículos de playa, veraneo y excursión. Tenemos para entrega inmediata catres campaña, sillas de reposo, carpas para playa, quitasoles, cunas plegables, etc. Hacemos presupuestos sin compromisos por cortinas, marquesinas y telones. Visite nuestro Almacén de Venta. Mac Iver 225. Teléfonos 66007-50531.

VISITE LA PENSION ITALIANA. Puente 663, $ 4.— cubierto con vino. Especialidad tallarines. Viandas a domicilio.

TALABARTERIA COLCHAGUINA. Especialidad en monturas chilenas, inglesas, botas, polainas, aperos para carretelas, arados, toda clase artículos concernientes al ramo. Se reciben composturas. San Alfonso 18

CARROCERIA FEDERICO LEDERMANN, Delicias 3470, vende 15 carruajes diferentes.

MAQUINAS COSER SINGER OCASIÓN, vendo. San Diego 276. Repuestos, agujas, composturas. Atiendo domicilio. Teléfono 87530.

22 A 22.15 HORAS:

CB 1170

¡¡¡MOTORES ELECTRICOS!!!, Dinamos, ocasión. San Diego 222.

VULCANIZACION "ARGENTINA". Trabajos garantidos, precios muy bajos. Diez de Julio 1340.

NADIE PUEDE HACER COMPETENCIA a los refrigeradores Cóndor, la más antigua fábrica en Chile: 23 años establecida. Rosas 1663. Teléfono 66458, Felipe Touzery.

MAESTRO MARCOS, ESPECIALISTA calzado ortopédico. Esmeralda 834. Fono 68666.

LA ROYAL, ESTADO 56, COMPRA brillantes, esmeraldas, plata, platino, pagando los precios más altos.

COMPRESORA CURTIS 150 LIBRAS automática, nueva, ocasión, vendo. Casa Copetta, Delicias 2427.

JUEGOS 5 RUEDAS NUEVAS CON neumáticos y cámaras para Ford V-8 1936-38, $ 3.250; juegos 5 ruedas con tapa, sin neumáticos, V-8 193638, $ 500. Casa Copetta, Delicias 2427.

CONOZCA USTED LA "CASA DE las Guaguas", especialista en lindísimas confecciones para niños y guaguas, calados y pisados. San Diego 674, cerca 10 de julio.

MADERAS, EL MEJOR SURTIDO A precios convenientes al consumidor. Despachamos a provincias. — Barraca y Fábrica "La Frontera", Avenida Matta 1057. Verdugo Hnos.

ELIJA SU REGALO DE Pascua EN EL VARIADO SURTIDO

Emerson

EL PEQUEÑO RECEPTOR DE MAYOR VENTA MUNDIAL

PARA CADA AMBIENTE UN COLOR

$785.

SUPERHETERODINO 5 TUBOS ONDA LARGA CORRIENTE UNIVERSAL

$850.

SUPERHETERODINO 5 TUBOS ONDA LARGA CORRIENTE UNIVERSAL

$700.

5 TUBOS ONDA LARGA CORRIENTE UNIVERSAL

$790.

4 TUBOS ONDA LARGA CORRIENTE UNIVERSAL

Grandes FACILIDADES DE PAGO

IMPORTADORES EXCLUSIVOS PARA CHILE

CADA RADIO DA DERECHO AL OBSEQUIO DE UN Ford DE LA CASA PEDRO MEDINA EQUIPADO CON NEUMATICOS Firestone

A LA VILLE DE NICE

AHUMADA ESQ. HUERFANOS.

EN TODAS LAS LOCALIDADES DE LA REPUBLICA REINA ENTUSIASMO POR LA CELEBRACION DE LA NAVIDAD

Hoy se inicia el tercer ciclo de micro audiciones universitarias. — Matinée infantil gratuita ofrece la Cía. Italo Chilena

VELADA EN LA UNIVERSIDAD

Cada día adquiere mayor trascendencia la cooperación que instituciones y elementos de responsabilidad ofrecen al Comité Nacional de Navidad. Las últimas informaciones llegadas a la Secretaría General, indican que en casi todos los pueblos, cabeceras de provincias y gobernaciones y aún en las más modestas comunas, se han organizada comités locales destinados a llevar a la realidad la iniciativa de la señora Juana Aguirre de Aguirre, encaminada a proporcionar a los niños indigentes, un día de felicidad en la Pascua.

SOCIEDAD ARTESANOS DE LA UNION

Bajo la dirección directa del presidente de la Sociedad de Artesanos de la Unión, se llevó a efecto ayer la matinée organizada bajo los auspicios de esta institución a beneficio del Comité Nacional de Navidad. Tanto en su aspecto artístico como en el económico, esta actuación resultó un franco éxito, contribuyendo con ello a aumentar los fondos para la adquisición de juguetes para los niños pobres.

MICRO AUDICIONES UNIVERSITARIAS

La Universidad de Chile continuará hoy su gran campaña de cooperación al Comité Nacional de Navidad, mediante una cadena de 46 "Micro-audiciones Universitarias de Pascua" por día.

Hoy lunes comenzará a regir la tercera distribución que será válida hasta el miércoles, inclusive. La cuarta, regirá los días jueves, viernes y sábado.

Hasta anoche se habían transmitido 262 programas y durante la semana se superarán las 600 audiciones.

A continuación detallamos los programas de hoy, mañana y el miércoles:

11 horas, por C. B. 93, "Soñando con el Viejo Pascual". A cargo de don Alfonso Jorquera.
11.30, por C. B. 89, "Es preciso que el ser humano recupere su personalidad". A cargo de don Miguel R. Avila.
11.50, por C. B. 134, "Entrevistas populares".
11.55, por C. B. 101, "Pequeños poemas para los niños", por don Roberto Meza Fuentes.
12 horas, por C. B. 144 B., "Poesías de Pascua". A cargo de don Gonzalo Pizarro.
12.10, por C. B. 57 y C. B. 1180, "La Extensión Cultural Universitaria y los problemas afines de la Medicina", por el Dr. Guillermo Morales Beitrami.
12.15, por C. B. 138, "Opiniones de escritores". A cargo de la señora Rosa Moreno de Giagnoni.
12.25, por C. B. 144, Mensaje de medianoche del Comité Nacional de Navidad.
12.30, por C. B. 118, "Fotografías de nuestras costumbres". Don Alfonso Jorquera.
12.40, por C. B. 78, "Así es la juventud". Don Alfredo Perucci.
13 horas, por C. B. 97, "Navidad en otros países", por don Arturo Kutmann.
13.15 horas, por C. B. 106, "Pascua en los barrios pobres", por don Alfredo Jácome.
13.30, por C. B. 126, "Pascua de los niños sin hogar", por don Jaime Saavedra.
13.55, por C. B. 62, "Alma popular", por don José del Valle.
14 horas, por C. B. 93, "Voz de los arquitectos", por don Guillermo Ulrikson.
14.15, por C. B. 82, "Comentarios callejeros sobre la Pascua", por don Aldo Contreras.
14.30, por C. B. 101, "Conversaciones optimistas en estos días", por don Arturo Kutmann.
15 horas, por C. B. 101, "Psicología del niño con juguetes", por don Jorge Torres.
15.45, por C. B. 144 B., "Juguetes de Pascua para los grandes", por don Humberto Hellingen.
17.30, por C. B. 89, "Voces de estudiantes universitarios", por don Euclides Guzmán.
17.40, por C. B. 62, "Historia de las Fiestas de Navidad en Chile", por Emilio Miers.
17.55, por C. B. 114, "Opiniones de escritores", por la señora Rosa Moreno de Giagnoni.
18 horas, por C. B. 93, "La disciplina de nuestros niños", por don Miguel R. Avila.
18.15, por C. B. 82, "Las nuevas legislaciones infantiles del mundo", por don Oscar Alvarez Andrews.
18.30, por C. B. 106, "El trabajo del niño", por don Luis Edgardo Goudar.
18.55, por C. B. 97, "Recordemos a nuestros niños enfermos", por el Dr. Miguel Millán.
19 horas, por C. B. 78, "Los juguetes hablan", por don Alfonso Jorquera.
19.30, por C. B. 101, "Pascua de los niños de la clase media", por don Luis San Martín.
20 horas, por C. B. 138, "Canciones inglesas para los niños", por don José Molina Guzmán.
20.10, por C. B. 57, "Pequeños poemas para los niños", por don Roberto Meza Fuentes.
20.45, por C. B. 134, "Pensamientos del niño sin juguetes", por don Eduardo Cárdenas.
20.55, por C. B. 82, "Mensaje de la tarde del Comité Nacional de Navidad".
21 horas, por C. B. 118, "Navidad y su significado social", por don Raúl Boude.
21.10, por C. B. 126, "Cartas al viejo de Pascua", por don José Silván.
21.20, por C. B. 62, "El éxito depende de nosotros", por don Héctor Brito.
21.45, por C. B. 29, "Desfile de personalidades", por la señorita Rosa E. Benítez.
22 horas, por C. B. 97, "Con el mar y la montaña están soñando nuestros niños", por el Dr. Honorio Aguirre.
22.20, por C. B. 134, "El niño proletario", por don Raúl Méndez.
22.25, por C. B. 82, "Penetremos en la imaginación del niño", por el Dr. Mario Tapia Caballero.
22.30, por C. B. 114, "Estadísticas de la indigencia infantil", por don Alberto Parry.
22.45, por C. B. 113, "Nuestros niños enfermos para el próximo verano", por don Alberto Duarte.
22.55, por C. B. 144 B., "Opiniones en el alto comercio", por don Samuel Mardones.
23 horas, por C. B. 78, "Una opinión interesante cada noche", por la señorita Rosa E. Benítez.
23.15, por C. B. 106, "Conversaciones en nuestros hogares", por don Raúl Sáez Neira.
23.25, por C. B. 138, "Mensaje nocturno del Comité Nacional de Navidad".

COMPAÑIA ITALO CHILENA

Entre las adhesiones recibidas últimamente por la señora Juana Aguirre de Aguirre, merece destacarse, por su importancia, la ofrecida ayer por la Compañía Cinematográfica Italio Chilena, y por la que se participa al Comité Nacional que en todos sus teatros se ofrecerá el día 24 una matinée a todos los niños pobres de la capital. Para esta matinée se han preparado programas especiales dedicados a la infancia.

El Teatro Metro ha sido destinado para los niños de la Sociedad Protectora de la Infancia, a quienes, además del espectáculo, se les brindará golosinas y refrescos.

CIRCULO UNIVERSITARIO

El Círculo Universitario de Taquigrafía, ha organizado para mañana, a las 19 horas, en el Salón de Honor de la Universidad de Chile, una Velada propascua de los niños de los Empleados de servicio de la Casa Central.

A continuación insertamos el programa, a que estará sujeta esta velada, que será un acierto, tanto por la calidad de sus diversos números, como por la finalidad que con ella se persigue:

I PARTE

1.—Chopin. Estudio. Op. 25 N.o 11. Piano, por el señor René Brenes.
2.—Edgardo Waldo Genta. La sonrisa. Recitación, por el señor Alfonso Jorquera.
3.—Ay agita de mi tierra. Tonada, por la señorita Marta Pizarro.
4.—Samuel A. Lillo. Las Campanas. Recitación, por la señora Rosa Moreno de Gragnoni.

II PARTE

Se exhibirá la hermosa película francesa, por Raimu, cedida gentilmente por la Compañía Cinematográfica Terra Film "Los Nuevos Ricos".

Las invitaciones pueden pasar a retirarse al Departamento de Extensión Cultural de la Universidad de Chile, de 10 a 12 y de 15 a 19 horas.

AGRADECE COOPERACION AL SETTLEMENT N.o 1

La directora del Settlement N.o 1, señora Julia Ortega de Lane, ha enviado la siguiente comunicación al Jefe de Visitación de Imprentas y Bibliotecas:

"Distinguido señor:

Tengo suma complacencia en agradecer a Ud., el valioso aporte de libros que tuvo a bien seleccionar para la Biblioteca del Settlement N.o 1.

Las ediciones nacionales y extranjeras que recibí, no sólo serán un elemento de recreación mental, amena e instructiva para los niños, sino que, a buen seguro, han de producirles verdadero encanto estético, dada la hermosa y espléndida presentación de ellas. Lo cual estimulará en los niños el amor al libro bello en el fondo y en la forma.

Cumplo pues, el muy grato deber de presentarle mis agradecimientos por este obsequio imponderable, que pone de manifiesto una vez más el profundo interés demostrado por la repartición que Ud., tan dignamente dirige, a favor de la recreación educativa de los niños, y que son las finalidades fundamentales del Settlement N.o 1.

Saluda muy atentamente a Ud. — **Julia Ortega de Lane**, Directora del Settlement N.o 1".

La Liga Chilena contra el Cáncer celebró ayer el 40.o aniversario de la aplicación de los rayos X y del descubrimiento del radium

El acto efectuado en el Teatro Municipal fué presidido por el Ministro de Relaciones don Luis Arteaga, y a él concurrieron miembros del Cuerpo Diplomático y personalidades científicas y sociales

Hablaron el Decano de la Facultad de Medicina, profesor don Armando Larraguibel y el Director del Instituto del Radium y presidente de la Liga, profesor don Leonardo Guzmán

FUERON CONDECORADAS LAS ESPOSAS DE LOS EMBAJADORES DE ESTADOS UNIDOS Y ALEMANIA

La mesa directiva del acto de ayer en el Teatro Municipal

Ayer, a las 11 y media horas, se efectuó en el Teatro Municipal el homenaje que la Liga Chilena Contra el Cáncer había organizado a la memoria de Wilhelm C. Roentgen y de Pierre y Marie Curie, con motivo del 40 aniversario del empleo de los Rayos X en el tratamiento del Cáncer y del descubrimiento del Radium.

El acto alcanzó sobresalientes relieves y las distintas aposentadurías de la sala estaban ocupadas por miembros del Cuerpo Médico y de los comités de Francia Amerique y del Instituto Chileno Británico de Cultura, por profesores universitarios, por miembros de las colonias inglesa, norteamericana y alemana y por numerosas familias.

Las localidades altas fueron destinadas a los alumnos de los últimos cursos de la Escuela de Medicina, de la Escuela de Visitadoras Sociales y a los sextos años de humanidades de los Liceos de Niños.

LA PRESIDENCIA DEL ACTO

Presidieron el acto en la mesa de honor colocada en el palco escénico, el Ministro de Relaciones Exteriores, don Luis Arteaga, el Decano de la Facultad de Medicina y Ciencias Médicas, profesor doctor don Armando Larraguibel; el Director del Instituto del Radium y presidente de la Liga Chilena Contra el Cáncer, profesor doctor don Leonardo Guzmán; el Embajador de Alemania, Barón de von Schoen; el Embajador de Estados Unidos, señor Norman Armour; el Encargado de Negocios de México, don Pablo Campos Ortiz; el profesor doctor don Luis Vargas Salcedo; el Director General de Enseñanza Secundaria, don Carlos Atienza; el Encargado de Negocios de Polonia, don Ignacio Domeyko; los dirigentes de la Liga Chilena Contra el Cáncer señores Antonio Huneeus y Carlos Cruzat Lavín y doctores señores Enrique Raventós, Hernán García Huidobro, Nacianceno Romero y otros.

Estaban también allí la Baronesa von Schoen; la señora de Norman Armour; la señora Ivone de Campos Ortiz, la señora Mimy Bulnes de Domeyko y la señora Luisa Moller de Insante.

HABLA EL PROFESOR LARRAGUIBEL

Después que la señorita Arabella Plaza ejecutó la Rapsodia en Sol Menor, de Brahms, mereciendo los aplausos de la numerosa concurrencia, el Decano de la Facultad de Biología y Ciencias Médicas de la Universidad de Chile, profesor don Armando Larraguibel, dió lectura a un interesante trabajo sobre la trascendencia del descubrimiento de los Rayos X para el desarrollo de la medicina y la acción que corresponde desarrollar a las asociaciones anticancerosas.

El profesor señor Larraguibel destacó a grandes rasgos la importancia de los Rayos X, los incalculables servicios prestados por ellos a la humanidad; se refirió después a la brillante personalidad de Roentgen y de los esposos Curie y pasó a continuación a ocuparse de la alta misión que están llamadas a llevar a cabo las instituciones anticancerosas, que son un poderoso aporte para combatir la terrible enfermedad.

El trabajo del profesor señor Larraguibel, una vez terminada su lectura, fué objeto de prolongados aplausos del público.

HABLA EL DOCTOR GUZMAN

El pianista don Hugo Fernández interpretó la Mazurka en Fa Menor-Polonesa en La Bemol Mayor, de Chopin, número que fué recibido con entusiastas aplausos.

En seguida el profesor doctor don Leonardo Guzmán, Director del Instituto del Radium y presidente de la Liga Chilena Contra el Cáncer, rindió un sentido homenaje a los esposos Curie y a Roentgen, recordando sus vidas que son el más alto ejemplo de amor a la ciencia y a la humanidad. Más adelante publicamos el discurso que el público interrumpió con sus aplausos en diversos pasajes.

EL MINISTRO DE RELACIONES CONDECORA A LA BARONESA VON SCHOEN Y A LA SRA. DE ARMOUR

Terminado el discurso del profesor doctor Guzmán, el Ministro de Relaciones Exteriores, en representación del Gobierno, procedió a hacer entrega de las condecoraciones a la Baronesa von Schoen y a la señora de Armour, mientras la concurrencia de pie les tributaba una calurosa ovación.

La otra dama condecorada Mrs. Leigh Smith, esposa del Primer Secretario de la Embajada de Gran Bretaña, no pudo recibir esta distinción personalmente por encontrarse ausente del país.

EL EMBAJADOR DE INGLATERRA

Por tener otro compromiso ineludible el señor Embajador de Gran Bretaña señor Charles Bentinck y Mrs. Bentinck llegaron al teatro momentos después de haberse dado comienzo al acto, el cual lo presenciaron desde uno de los palcos próximos al escenario.

Puso término al homenaje el señor René Brenes quien ejecutó "Soirée Dans Grenade", de Debussy.

DISCURSO DEL DOCTOR GUZMAN

Publicamos a continuación el discurso pronunciado por el doctor profesor don Leonardo Guzmán Cortés:

"Qué extraordinaria similitud presentan en el curso de la historia algunos de sus períodos, a pesar de encontrarse separados por centurias.

Cuando uno piensa en lo que ha estado ocurriendo desde los fines del Siglo XIX y los que van pasando del actual, vuelve su mirada a la época en que el mundo quiso tomar nuevos modos espirituales después de haber inspirado su mente en nuevas ideas científicas.

Spinoza, Malebranche, Locke, Leibnitz, Bossuet, Bayle fueron en verdad los continuadores en lo espiritual y moral de los descubrimientos y raciocinios de Copernico, Newton, Pascal y de Descartes. Al esfuerzo de meditación y cálculo del laboratorio, precedió un proceso de actividad ilimitada de la mente general, y un anhelo de renovación preocupó tanto el mundo, que pudiera decirse que éste dedicó al cultivo y ejercicio de la inteligencia para buscar la verdad, aunque fuera preciso destruir lo que existía.

¿Qué había que creer? ¿Cómo había de gobernarse los pueblos? ¿Cómo había de aprovecharse la ciencia para someter la naturaleza a la voluntad del hombre? La teología, la metafísica, el vitalismo, el deismo, la mecánica eran preocupaciones de conjunto y de detalle para las mentes que viven en la cima de los siglos y se proyectan a través de las edades.

Y bien parecía que un materialismo a flor de tierra estaba adueñándose de la humanidad a fines del Siglo XIX. Acentuadas las reformas políticas que dieron auge a la democracia, una especie de cansancio dominaba en las altas esferas del pensamiento, y puede decirse que para éste sólo había asilo en el laboratorio.

Pasteur interpretaba tal estado de cosas cuando dijo que "estos son los templos del porvenir. Es en ellos donde la humanidad se engrandece, fortifica y hace mejor. Allí se aprende a leer, en las obras de la naturaleza, lo que ellas encierran en posibilidades para el progreso y la armonía universal".

Pasteur, cuyas palabras acabo de repetir había hecho mucho por la humanidad en el sentido indicado. De su genio, primero, del de los colaboradores que él formó, en seguida, y de los discípulos que esparció sobre la tierra brota esta obra maravillosa que permite prolongar la vida, disminuir los dolores, atenuar las angustias, adentrarse en el organismo enfermo para estimular sus defensas o para arrancarle, materialmente hablando, las fuentes del mal. Nuevos conceptos brotaron, a los que se agrega el interés de los gobiernos y de la masa humana hacia lo que puede resultar del laboratorio. Así estos se multiplicaron en las diversas ramas de la ciencia y un día de noviembre de 1895, allá en el corazón de la Baviera, en las circunstancias expuestas elocuentemente por el Prof. Larraguibel, un hombre sencillo y bondadoso, retirado al trabajo científico ve una luz maravillosa que él denomina Rayos X y que el mundo agradecido llama ahora los rayos Roentgen. Y esta luz capaz de atravesar cuerpos, que antes proyectaban sombras, ilumina de improviso todo un mundo oculto.

El señor Decano de la Facultad de Medicina se ha referido con brillo a todas las transformaciones que para nuestro arte tuvo tan extraordinario descubrimiento.

Pero no se detuvieron allí sus consecuencias. Una física nueva se edificaría, pues el hombre, siempre inquieto, trató de explicarse la naturaleza de esta luz desconocida hasta entonces, y aprovechándose de la bendita ausencia de barreras para el alza intelecto, en todos los laboratorios un fervor inteligente se puso al servicio de este propósito.

Había llegado en estos años de la Polonia cautiva, en busca de libertad y de conocimientos, una muchachita movida por una fuerza interior muy poderosa. Abnegada desde niña, estuvo a punto de guardar para siempre el secreto de su genio en los campos de su tierra.

Había querido servir a los suyos, y el prestigio de sus premios de estudiante de liceo podría abrirle la carrera de intitutriz que ella y su familia necesitaban y que ejerció por más de un año, urgida por la solemnidad de su pobreza.

Pero una desilusión la había herido, y satisfecho ya su propósito de ser útil con su sueldo a su hermana mayor, llegó a París a la casa de ésta, con ese entusiasmo con que siempre se llega a esta ciudad en que el horizonte parece más amplio, la mente más alta, el ambiente más cordial y acogedor.

Su tenacidad y sus éxitos no le permitieron quedarse en los primeros escalones que quizá se estén los únicos que en su intimidad modesta ambicionaba subir. Y en busca del doctorado en física encuentra su destino alumbrado por la mirada amorosa de un hombre que antes de conocerla, sólo parecía movido por un afán de ciencia y labor.

Quiso rehuirle; pero la profundidad del sentimiento de Pierre Curie pudo más sobre María Skiodowska que su anhelo de volverse a su patria y más que su aparente misantropía. Había en Curie una como intuición de que en ella y con ella podrían satisfacerse todos sus ensueños: los de carácter patriótico, para servir a las tierras tan distantes en el curso de los kilómetros y tan próximas en sus propósitos de libertad; los de carácter humanitario, para ser útiles a cuantos deambulan con una alma y un cuerpo capaces de sufrir en todos los confines de la tierra, y los de carácter científico, para dignificar al hombre por el robustecimiento de las fuerzas morales e intelectuales, que son las que deben predominar sobre las materiales, si es que se anhela vivir en un mundo de real valor.

Misteriosa tenacidad la de Pierre Curie, que se satisface sólo con la fusión de sus dos vidas, fusión que lleva a ambas a alturas no deseadas ni imaginadas y que deslindan con lo sobrehumano.

El modesto y silencioso investigador que había descubierto la pieza electricidad (1) el principio de la simetría de los cuerpos, la ley Curie de la balanza eléctrica y el fenómeno de la ionización (2), empieza a ayudar a su joven mujer en la preparación de su tesis realizándose la admirable compilación de esfuerzos y sacrificios que habrá de dar a luz al Radium.

La América fué descubierta por error cuando se buscaba una ruta breve para un continente lejano y obtener con mayor facilidad sus riquezas. Por un esfuerzo intelectual que tomó su pie en la intuición, fuente de tanta creación humana, Copérnico nos mostró la organización de los infinitamente grande y Newton, por obra también de especulación matemática, descubrió la mecánica celeste con tal precisión que Leverrier pudo descubrir sólo gracias a un cálculo, la existencia y la posición del Planeta Neptuno.

En la acción de Cristóbal Colón influyó la concupiscencia de los hombres, y en la de los otros un poder creador reflexivo. Pero en la obra de los Curie hay como en la de Roentgen tanto de dolorosamente humano como de genio. Gracias a éste se previó primero la existencia del radium y sólo 45 meses después de establecidas sus características químicas y físicas, mediante un trabajo incapacitable y mortificante, luchando con necesidades y dificultades de todo orden, avasalladores por momentos, pudieron mostrar el metal aislado, luminoso por sí solo, capaz de producir calor y proyectar energías, y capaz también de dar nacimiento a cuerpos nuevos por modificación y desprendimiento de sus propias partículas. De un golpe mágico se remueven la física y la química en total y por ende, la filosofía debe también rehacerse.

¿En qué quedaba la teoría de la inmutabilidad de la materia en presencia de estos cuerpos irradiantes?

Del Polonio se deriva el radium y de éste otra gran multiplicidad de cuerpos de menos peso atómico. Hace pocos días Rutherford demostraba que algunas de las partículas que se desprenden de estas sustancias, son capaces de quebrar los átomos de otras.

Llegábamos así a la transmutación que parecía imposible. Al analizar su naturaleza íntima y al hacerlo se ve que cada átomo está compuesto de un núcleo con carga eléctrica (protón) alrededor del cual giran muchos planetas (electrones) de cuya interacción se desprenden partículas en movimiento vibratorio (neutrones). Se comprueba todavía que el equilibrio, tamaño y peso dentro de los átomos se debe a determinadas leyes de electricidad que también se llaman la ley "de los quanta".

Pascal había dicho que lo infinitamente pequeño se regía por las leyes de lo infinitamente grande, pero con el descubrimiento del metal prodigioso que nació en un hangar desmantelado, como si se quisiese repetir el milagro del Cristo que hace en un establo para purificar la vida humana, — este descubrimiento nos prueba que mucho más allá del mundo astral se rige por las leyes de la gravitación y de la relatividad, en el mundo atómico se vive por obra de atracciones y repulsiones eléctricas. Y como este hecho, nuevo problema, se plantea... no queda sustancia inerte. En todas hay vida, hay movimiento: en todas rige la mecánica ondulatoria.

Y como las especulaciones espirituales no terminan jamás por felicidad y para hacer interesante la existencia, otra vez se presenta un motivo para estimularlas. Antes los hombres se preguntaban: ¿Hay sólo materia en el mundo? ¿O hay materia y alma? y el mundo se agitó. Hoy nos preguntamos si la vida no es acaso el producto de la acción de la energía físico-química que hay en cada cuerpo, o si no es un fenómeno particular que no puede explicarse totalmente por los procesos físico-químicos.

He aquí, pues, a los filósofos otra vez en la duda sobre si lo que predomina es el mecanismo o el vitalismo.

Pero, señores, de esta labor en que pusieron ternura y esperanzas, como aquella aspiración tan paternal de desear que el hijo que se espera sea hermoso y que los hacía desear que fuese de vivo y atrayente color el cuerpo nuevo, nació algo más que se relaciona con la salud misma de la humanidad.

Ya en Suecia, en 1898, tres profesores habían curado después de varias centenas de aplicaciones de rayos X, un cáncer de la piel, y mientras tanto, obsérvase en la piel de Pierre Curie y en la de Becquerel destrucciones producidas por el Radium.

La lógica hizo pensar que esta sustancia podría curar tumores que son tejidos enfermos, lo que procreó esta ciencia nueva, la curieterapia que ha hecho menos doloroso el destino del que sufre de cáncer y que muchas veces lo sana sin dejar vestigios.

Se pudo ver que la acción de las radiaciones se hace sentir especialmente en el núcleo mismo de la célula enferma, deteniendo su multiplicación y alterando en forma hereditaria su capacidad de reproducción.

Perthes, Bohn, Tribondeau, Bogonié, Stenbeck, Forsell, Régaud, Lacassagne, todos sin consideración de ideología o de países sin otro afán que servir, se dedican a estudiar experimentalmente lo que había de transformarse en la roentgenterapia y en la curieterápia, es decir, en el tratamiento de los tumores por los Rayos X y por el Radium y así, Dessauer y Albers-Schoenberg ya en 1904 pasan de la aplicación superficial a la profunda para tratar tumores de las vísceras y en 1905, Béclere de Paris, devuelve la vista a una ciega que sufría de un tumor cerebral. Magnífica y legendaria realización de algo que aún nos conmueve como si fuera sólo producto de halagadoras fantasías. De este modo se van extendiendo las aplicaciones de la roentgenterapia, hasta que hoy por sí sola o en combinación con la cirujía y con el radium, es capaz de renovar la vida a organismos atacados por las crueldades del cáncer.

El mismo camino sigue el radium, de manera que de la piel entra a las cavidades y ahora que se dispone de masas considerables de este metal precioso, se emplea su bombardeo eficaz aún contra tumores ubicados en las entrañas.

La técnica, gracias a la observación clínica y a la experimentación, se perfecciona día a día y disminuyen los riesgos, mejoran las estadísticas y nuevas esperanzas alumbran el futuro.

Ha sido un privilegio para nuestra generación asistir a esta sucesión fantástica, casi inalcanzable por la imaginación e incomprensible para la inteligencia, — de progresos que han revolucionado el arte de curar al mismo tiempo que las concepciones de la vida y lo que halaga y estimula es que todo eso sea consecuencia del tesón de tres seres, sin otra patente que su talento y espíritu de trabajo.

Roentgen, hijo de un modesto comerciante de Lennep, tuvo que ir a estudiar a Zurich porque fué expulsado de su escuela por no haber querido delatar a varios compañeros autores de una picardía. Nacido Curie en un hogar de un bondadoso médico de provincia, no fué tampoco un estudiante reglamentario y puede decirse que como Roentgen se formó gracias a sus personales cualidades. Formada María Skiodowska en un medio estudioso, encabezado por sus padres, ambos pedagogos de mucho vuelo pero de escasa suerte, todos tres vivieron siempre en forma sencilla y carecieron de toda otra aspiración que no fuera la del estudio profundo y constante. Ajenos a exteriorizaciones vanidosas, vivieron en secreto siempre para su hogar y su laboratorio de modo que fueron los más sorprendidos cuando en 1901 Roentgen fué llamado para recibir el Premio Nobel de Física y cuando en 1903, Becquerel y los Curie siguieron la misma ruta, que es la de la inmortalidad.

Ninguno perdió su modestia ni su espíritu de trabajo ni su afán de enseñar y propagar el amor a la ciencia; porque los tres habían que éstas no sólo vale por cuanto tiene de aprovechable, sino porque es una gran obra del espíritu. Los tres fueron hijos y esposos y padres ejemplares. Los tres huían a montañas y bosques a admirar la madre naturaleza y vivir al aire puro, bajo el cielo sereno a veces, encapotado e implacable otras. Era su descanso y quizá su inspiración.

De los tres, uno desapareció primero: Pierre Curie (3). Su cerebro abstraído no sabemos, en que especulación del pensamiento, fué destruido por una burda rueda de carreta. Venganzas y paradojas inevitables del vivir. Se fué y su viuda un día, sin poder más, fué purificando las ropas que llevaba su marido, y amado, y patrón, e inspirador el día de la tragedia. Las puso al fuego y dió, sólo acompañada de la hermana a que ella había ayudado desde la campaña polaca, expansión a su dolor, mostrando que jamás había sido de ser profundamente humana, dolor hondo y dispuesto para poder continuar dando homenaje a él, la obra que engendraron: sus hijos y su actividad. Para éstos y sus alumnos siguió viviendo y trabajando sin cesar.

Ya allá por 1921, cuando Roentgen moría en Munich, sordo y agobiado por la muerte de que fué su compañera de toda vida y por la tragedia que a su patria al mismo tiempo Pierre Curie sufría, como consecuencia de su trabajo en medio de todas las zozobras de la guerra que no se entregan a la muerte. Sus ojos, que tanto habían producido y recibido en la laboratorio y en los innumerables tubos de Rayos X que creó en la guerra, época en que en relieve nuevamente el espíritu ilimitado de sacrificio y genio organizador para servir a su patria, de su mente y de sus ojos, sus ojos, deslumbrados por tanta maravilla, se cerraron hubo que operarla. Otra venganza bíblica cernía sobre ella. Pero no se amedrentó. Había fuego eterno en su alma y siguió trabajando. Pero su hija mayor a su imagen y semejanza, ésta también será un premio Nobel, el 3.o de la familia.

Y continuó, hasta que el radium mismo que nació de su genio, tramas espirituales, apagó su gran.

Pero allí no había terminado la vida. Una mujer americana, Mrs. Maloney llegó en 1929 en peregrinación hasta donde ella y le visitó a estas tierras nuevas y se le recibió en apoteosis. Y entonces supo que su genio intelectual y moral podía recibir en beneficio de la humanidad, y aceptó la donación de un gramo de radium que, bajo las órdenes de su laboratorio, en 1929 allá vuelve otra vez a preparar un nuevo gramo que sea de base para el Instituto de Polonia, que es en verdad un monumento que prolongará su memoria a través de los siglos.

En nuestro país, fué la percepción de los profesores Rodolfo Correa, Amunátegui y Aldro del Río, la primera en comprender el valor curativo del radium y los doctores de la Mora, Günther y Hesgevaldt, los primeros en usarlos.

Recordando la noble actitud de la mujer americana en los años 1920 y 1929, y el hábito que existe en muchos países de ayudar a facilitar con ayuda económica la obra de los Hospitales, la Liga Chilena se puso en contacto con las damas de las mismas colonias extranjeras residentes. Para el dolor no hay fronteras. A su llamado acudieron acudir todos los que tienen buena voluntad. Y así se logró. De las embajadas y legaciones se ha llegado un aporte económico que nos permitirá mejorar las condiciones del Instituto Radium. Se hizo esta obra en el recuerdo del 40.o aniversario de su descubrimiento y como un homenaje más a quienes como los esposos Curie y Roentgen tienen derecho a un sitio en el corazón de cada ser humano.

Y agradecidos por las ayudas recibidas, el Consejo de la Liga Chilena Contra el Cáncer, acordó otorgar a la Baronesa de Von Schoen, a la Sra. Norman Armour y a la Sra. Leigh Smith, Aceptada esta expresión simbólica de gratitud chilena, en la que está incluida especialmente la de todos los hombres, que por nuestra gente podrán aliviar más de un dolor, transformar en sonrisa de niños una mueca de llanto.

Y a través de nosotros, que recibían también nuestro conocimiento, los que se sienten en tan gentil tarea, expresamos a los ilustres representantes de las nobles naciones Francia, Estados Unidos de Luis de Saint-Aignan, y Norteamérica, Máxime Gérard y de todas las hermanas de la América Latina.

(1) Fenómenos eléctricos que se producen en los efectos de la atracción de los cuerpos sólidos.
(2) Conductibilidad y electrificación del aire que rodea los cuerpos activos.
(3) Abril 1906.

FALLECIO DON JOSE LUIS LOPEZ RUY-GIL, MINISTRO DE LA CORTE DE APELACIONES DE SANTIAGO

El desaparecimiento de este meritorio magistrado, ha producido general sentimiento de pesar. Sus funerales se efectuarán mañana a las 11.

Ayer, a las 16 horas, falleció en esta capital el Ministro de la Corte de Apelaciones de Santiago don José Luis López Ruy Gil, meritorio funcionario que gozaba de sólido prestigio en los círculos forenses y sociales, y que desde hace algún tiempo se encontraba enfermo de cuidado.

Fué el señor López un magistrado que se distinguió por su correcta actuación en todos los cargos que le correspondió actuar tanto en el ejercicio de la profesión de abogado como en el desempeño de los cargos judiciales, y especialmente en el de Ministro de la Corte en el ritu ecuánime y sus conocimientos legales.

Su muerte ha sido ceramente lamentada por los forenses y por sus amigos que estimaban sus ciones de bondad, honradez. Especialmente hogar, el fallecimiento de López Ruy Gil constituye rudo golpe. Sus funerales efectuarán mañana en el mementerio General, después una misa que se rezará en Iglesia de San Ignacio, a horas.

Juegos florales del barrio Av. Matta-Lira

La Reina de los Juegos Florales del barrio Avenida Matta-Lira, señorita Ema Cecchi, damas de honor y miembros del comité organizador de estas fiestas a beneficio de los niños pobres de dicho sector, durante la visita efectuada anoche a "LA NACION". Los festejos se iniciaron ayer con una tarde deportiva, continuarán el jueves y el viernes, con Velada Bufa en el Teatro Av. Matta y un baile en el Centro Democrático Italiano respectivamente, para terminar el domingo con el reparto de juguetes a los niños y un paseo en la Avenida Matta esquina de Lira

CRONICA POLICIAL

DURANTE UNA RIÑA UNA MUJER MATO ANOCHE A UN HOMBRE DE UNA PUÑALADA AL CORAZON

Después hirió a una amiga que lo acompañaba.— La autora del crimen fué detenida por los carabineros

Anoche minutos después de las 24 horas, ocurrió un hecho de sangre en la calle San Diego esquina con Victoria.

Hasta anoche la policía no había podido establecer la forma en que se produjo el crimen, sabiéndose sólo que entre el joven Juan Villagrán de 22 años y las mujeres María Reyes e Inés González, se produjo una riña, durante la cual ésta última le asestó una puñalada al corazón a Villagrán matándolo instantáneamente.

A continuación la González hirió también a María Reyes, infiriéndola varias heridas de carácter leve.

La autora del crimen fué detenida y conducida a la 4.a Comisaría.

El cadáver de Villagrán fué recogido y enviado por orden del Juez respectivo al Instituto Médico Legal.

Repartición de premios del B. de Piedad

Mesa directiva y parte de la concurrencia que asistió a la velada de anoche en el Municipal, durante la cual se efectuó la repartición de premios a los socios del Piedad, que se distinguieron durante el año 1938. A los lados, el presidente del Piedad, don Jorge Meléndez, ofrece el acto, y la Reina de la Fiesta, señorita Fernández. La fiesta fué solemnizada con la asistencia de miembros del Cuerpo co, y participaron conocidos elementos artistícos que desarrollaron un lucido

LA NACION
(EMPRESA PERIODISTICA "LA NACION", S. A.)
SANTIAGO DE CHILE, LUNES 19 DE DICIEMBRE DE 1938

SUPLEMENTO DEPORTIVO

Racing, uno de los punteros del campeonato argentino, llegará el viernes a Santiago y debutará con Colo Colo

El poderoso equipo bonaerense, el de la "academia", desarrolla el football ríoplatense más depurado

VIENE VICENTE ZITO, EL JUGADOR MAS TECNICO DE ARGENTINA

Un acontecimiento deportivo constituirá la reunión internacional del próximo domingo en el Estadio Nacional

Ver actuar en canchas chilenas a Racing, el notable equipo de football de Buenos Aires, era anhelo larga e intensamente sentido por los deportistas metropolitanos y por los millares de cultores con que cuenta el más popular de los deportes en nuestro país. Y por esta razón, se comprende que el anuncio de su debut para el próximo domingo, frente a Colo-Colo, en el Estadio Nacional, haya despertado extraordinario entusiasmo, no sólo en Santiago sino que también en provincias, pues, recordemos desde hace mucho tiempo la afición deportiva abriga el ardiente deseo de ver expedirse un eleven de prestigio continental como es Racing, y de acuerdo con las crónicas dicen que practica el football asociado más perfecto en la América del Sur.

Las numerosas tentativas que hasta ahora se habían hecho para traer a Racing habían fracasado siempre por una u otra razón, y ha sido necesario que Colo-Colo, nuestro popular club que acostumbrados nos tiene a grandes espectáculos, haya realizado un esfuerzo económico extraordinario para que la gran institución argentina se decidiera a traspasar los Andes y exhibir las excelencias de su juego.

Firmaba un reputado crítico deportivo inglés, que quién no ha visto jugar a Racing no conoce el football en la expresión de su máxima belleza, juicio éste que ahorra todo elogio y cualquiera otra ponderación acerca de las bondades del elenco albiceleste que veremos el próximo domingo en el césped del Estadio Nacional; pero que, a la vez, obliga a serias reflexiones acerca del papel que frente a él está llamado a desempeñar el football chileno.

Por fortuna, Colo-Colo, el brioso conjunto criollo, cuenta con una larga experiencia en materia de football internacional, y debe reconocer que merced al empuje incontenible y al extraordinario amor propio con que sus jugadores defienden su camiseta casaca la mayoría de las veces ha logrado salir airoso por cuanto en ocasiones han sido formidables sus adversarios. De modo que nuestra afición y su gente hinchada tengan plena fe en que sabrá constituirse en digno y fuerte contendor de Racing.

LLEGADA DE LA DELEGACION. EL PROGRAMA

La delegación argentina llegará el viernes a nuestra capital y se hospedará en el Hotel Splendid. Se han programado tres partidos, siendo el primero de ellos el que sostendrá con Colo-Colo el próximo domingo; el segundo se jugará el jueves 29, teniendo como contendor a Santiago Morning reforzado, y el tercero se verificará el domingo 1.o de enero. No se ha designado todavía el contendor para este último match.

PRO-PASCUA DE LOS NIÑOS POBRES

Especial significación adquirirá la temporada de Racing por el hecho de que, debido a una simpática iniciativa de Colo-Colo, se destinará un porcentaje de las entradas a incrementar los fondos que se reunen para la celebración de la Pascua de los Niños Pobres. En el día de hoy seguramente se llegará a un acuerdo definitivo con el Comité de Damas que preside la esposa del Presidente Electo, señora Juana Rosa Aguirre de Aguirre, y se abriga el propósito de adelantar al Comité una importante suma a cuenta del porcentaje destinado a tan nobles fines.

REBAJA DE PASAJES EN LOS FERROCARRILES DEL ESTADO

La directiva de Colo-Colo, con muy buen acuerdo, ha solicitado de la Empresa de los Ferrocarriles del Estado que conceda una rebaja especial en los pasajes, a fin de que los aficionados de todo el país puedan venir a Santiago sin mayor sacrificio económico a ver a Racing.

Mañana informaremos de la forma en que los deportistas de provincias podrán acogerse a esta rebaja de pasajes.

COLO-COLO SE CONCENTRARA MAÑANA

Por disposición del comando albo, todos los jugadores que componen la plana mayor de Colo-Colo se concentrarán desde mañana en una localidad vecina a la capital, desde la cual regresarán el domingo directamente al Estadio.

Sabemos que Colo-Colo reforzará debidamente su cuadro de honor y que tomará todas las medidas necesarias para asegurar una lucida presentación frente al notable eleven transandino.

S. E. EL PRESIDENTE DE LA REPUBLICA, EL MINISTRO DE RELACIONES EXTERIORES Y LAS EMBAJADAS EXTRAORDINARIAS A LA TRANSMISION DEL MANDO INVITADAS A LA JUSTA INTERNACIONAL DEL DOMINGO

En atención a que el partido del domingo entre Racing y Colo-Colo está llamado a alcanzar especial brillo y lucidez, ya que fundadamente se espera que el Estadio, pese a su gran capacidad, se hará estrecho para contener al inmenso público que concurrirá a presenciarlo, el Directorio albo ha acordado invitar especialmente a él, a S. E. el Presidente de la República, al Ministro de Relaciones Exteriores, al Ministro de Educación, a los demás miembros del Gabinete, y todas las Embajadas Extraordinarias que vienen a la transmisión del mando.

FESTEJOS A LOS ARGENTINOS

Colo-Colo recibirá a Racing en la forma gentil y cariñosa en que siempre ha sabido atender a sus huéspedes. Y es así, cómo, por su cuenta, hospedará a la delegación en un magnífico hotel y, además, le ofrecerá un gran banquete el domingo 1.o de enero.

Por otra parte, la sección femenina del club albo prepara en honor de los transandinos un gran baile para el próximo domingo 25.

Equipo del Racing de Buenos Aires, que el viernes próximo llegará a Santiago: De izquierda a derecha, de pie: Mendoza, masajista; Alfredo Díaz, José M. González, Angel Capuano, Dante Bianchi, Arturo Scarcella, José García y J. R. Pozzi, masajista. Agachados: Oscar Larretchart, Vicente Zito, Vicente E. Barrera, Enrique Flamini, Enrique García y Mario Fortunato, entrenador. En círculos: Arturo Naón y Mateo Pont

RECORD MUNDIAL DE NATACION

Lo marcó una holandesa en los 200 metros espalda

AMSTERDAM, 18. — (U. P.) Irene van Feggelen, mejoró su propio record mundial en los 200 metros espalda para damas, el que ahora es de 2 minutos y 39 segundos.

EL FOOTBALL DE AYER EN ITALIA

ROMA, 18.— (U. P). — Los partidos de football realizados hoy en las ciudades que se indican—finalizaron con los siguientes resultados:

Milán: Milán v. Liguria 0:0; **Novara:** Novara v. Juventus 0:0, **Roma:** Lazio v. Triestina 1:0; **Bologna:** Bologna v. Lucchese 2:2; **Lorna:** Livorno v. Modena 1:0; **Bari:** Bari v. Roma 3:1; **Génova:** Génova v. Nápoli 3:1; **Turín:** Torino v. Ambrosiana dos por uno.

Independiente, campeón de 1938 en Buenos Aires

Resultados de los partidos de ayer por la última fecha

BUENOS AIRES, 18. — (U. P.). — Los resultados de los matches de football jugados hoy, son los siguientes:

Independiente (8) v. Lanús (2).
Gimnasia (7) v. Huracán (3).
Ferrocarril Oeste (2) v. Chacarita Juniors (2).
Boca Juniors (2) v. Atlanta (1)
Almagro (4) v. Platense (1)
Racing (5) v. Talleres (2).
River Plate (3) v. Vélez Sarsfield (0).
Estudiantes (2) v. San Lorenzo (1).

El Independiente se clasificó campeón de 1938, porque finalizó el certamen.

COMPUTO ARGENTINO

Ayer finalizó el campeonato profesional de football de Buenos Aires. Los equipos terminaron en el siguiente orden:

Equipos	Partidas				Goals		Ptos.
	J	G	E	P	F	C	
Independiente	32	25	3	4	115	37	52
River Plate	32	23	5	4	105	50	51
San Lorenzo de Almagro	32	18	7	7	87	65	43
Racing	32	16	7	9	102	63	39
Boca Juniors	32	13	9	10	85	89	35
Jimnasia y Esgrima	32	15	5	12	83	69	35
Estudiantes de la Plata	32	16	3	13	70	83	35
Huracán	32	14	3	15	85	89	31
Atlanta	32	12	4	16	41	85	28
Platense	32	10	6	16	84	100	26
Tigre	32	11	4	17	72	96	26
Ferrocarril Oeste	32	9	8	15	68	87	26
Vélez Sarsfield	32	11	5	16	78	85	25
Chacarita Juniors	32	10	5	18	66	92	25
Lanús	32	8	9	15	75	95	25
Almagro	32	8	5	19	63	93	21
Talleres	32	6	6	20	55	103	18

IMPECABLE LA PRESENTACION DE LA ESCUELA DE INFANTERIA

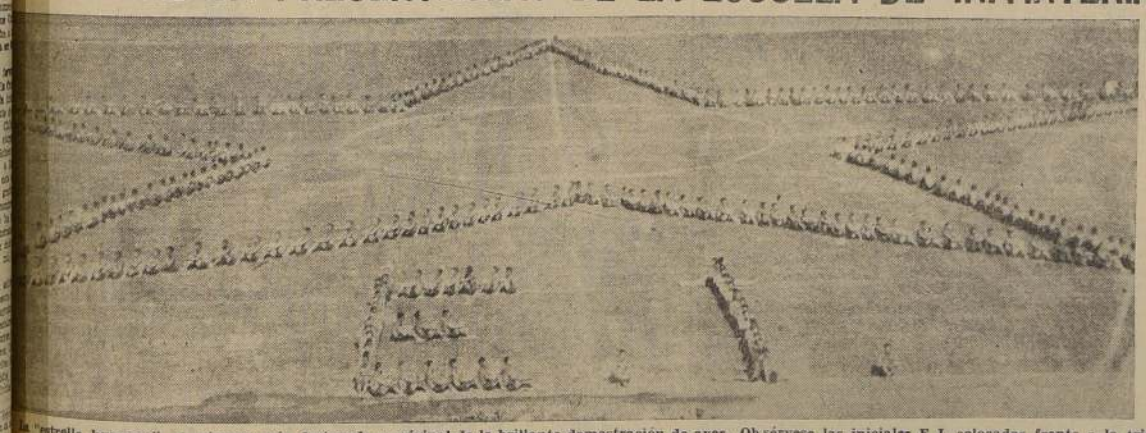

La "estrella humana", el número más destacado y original de la brillante demostración de ayer. Obsérvese las iniciales E I, colocadas frente a la tribuna oficial

A las 15.55 horas de ayer en el Estadio Nacional hizo su aparición por la puerta de la Maratón, la Escuela de Infantería.

Con la banda de músicos a la cabeza y dirigidos por el mayor, señor Julio Moreno J., los conscriptos desfilaron en formación imponente, dispuestos en varias compañías. Todos lucían el clásico corto negro, y con una franja roja al costado. Dieron vuelta a la pista y en seguida la banda se colocó frente a la tribuna oficial, haciendo saludo a las autoridades y a los participantes.

El espectáculo ofrecido por la Escuela de Infantería fué sencillamente imponente, alcanzando sus números de forzados ejercicios musculares, un completo de los éxitos, notables hasta en sus menores detalles, los 360 muchachos recibieron continuas ovaciones.

UNA ESTRELLA HUMANA

Uno de los números que llamaron poderosamente la atención fué la "estrella humana", constituída con toda perfección. Frente a la tribuna oficial, formaron las iniciales E. I. y enseguida un hermoso

Al retirarse de la cancha, tocaba la banda, y al compás de la marcha, la concurrencia premió el brillante actuación con prolongados aplausos.

MAYOR JULIO MORENO

Objeto de especiales aplausos, el mayor, señor Julio Moreno J., que tuvo a su cargo la dirección de esta presentación. El señor Moreno, uno de nuestros más distinguidos deportistas, de dilatada actuación en los campeonatos internacionales de atletismo de años atrás, y luego después en la esgrima, puede sentirse satisfecho del éxito que alcanzó esta revista, seguramente, una de las más brillantes de las que se han efectuado en las festividades de inauguración del Estadio Nacional.

Merece el "bis".

Recios, esbeltos e imponentes, los 360 conscriptos desfilan marcialmente

POBL. EDWARDS Y F. ARELLANO IGUALARON A DOS POR LADO

En la contienda semifinal, de la competencia de football del Barrio Estación, organizada por el Club Deportivo Flecha, se enfrentaron ayer tarde los elencos del Población Edwards y el Francisco Arellano, encuentro que en los períodos reglamentarios, fué igualado por los equipos a dos goles por lado, en partido que fué reñidamente disputado.

Por otra parte, se definieron, los primeros lugares de la tercera y segunda divisiones, en que jugaron el Flecha y Edwards, ganando el Deportivo Flecha el primer lugar en tercera, y el Población Edwards el primer lugar en la segunda división, haciendo encuentros que fueron del agrado de la numerosa concurrencia que se dió cita en la cancha de la Escuela de Artes.

JUVENIL ALBION SE IMPUSO AL D. IBERIA

En la cancha de Santa Filomena jugaron ayer las escuadras del Juvenil Albión y el Deportes Iberia, encuentros que se definieron con la mayor ventaja para el Juvenil que logró vencer con el primero 2 por cero, y con tercero 5 por 2, igualando posiciones los segundos, equipos a un goal por lado.

FOOTBALLISTAS EXTRANJEROS NO PODRAN JUGAR EN FRANCIA

Se está en vísperas de un conflicto en el football francés, debido al anuncio de que el Ministerio del Trabajo se propone no renovar las autorizaciones para actuar en Francia a jugadores de football extranjeros.

M. Lucien Gamblin, ex internacional y actualmente cronista deportivo, declaró que el football nacional francés se verá seriamente afectado por la medida, y que, además, varios clubes perderán la atracción que significaba la presencia en sus teams de destacadas figuras, tales como los argentinos Stábile, Lamanna, Tellechea, Scopelli, Pérez, Ross, Sbarra, etc.; los uruguayos Rizzo y González y el brasileño Vasconcellos.

MAGALLANES FESTEJARA a sus EQUIPOS INFANTILES

El directorio del Magallanes en su última sesión acordó darle una manifestación a los equipos infantiles de sus registros, tomando en cuenta la brillante actuación que tuvieron en la competencia de la Sección Cadetes en la temporada de 1938.

Esta fiesta se llevará a efecto el próximo miércoles 21, a las 19 horas, en la secretaría del club, Moneda 1353, y tendrán derecho a ella los jugadores de la Sección Infantil que se hayan hecho acreedores tanto por su asistencia, como por su disciplina y premunidos por la tarjeta que les entregará el director de la Sección. Esta manifestación es merecida a los muchachos del aguerrido por cuanto sus 4 equipos obtuvieron tres campeonatos en forma invicta y un vicecampeonato.

ASTHUR VENCIO AYER A COMERCIO DE BUIN

Jugaron ayer, en la vecina localidad de Buin los tres equipos de football del Asthur F. C. y el Comercio de ese pueblo, encuentros que alcanzaron lucido desarrollo, dada la equiparidad de fuerzas de los elencos protagonistas.

La contienda entre los primeros elencos fué favorable al Asthur 4 por 3, igualando la cuenta final los segundos a un goal, y los terceros a dos tantos por lado.

LA PRESENTACION DEL GRUPO DE DEFENSA ANTIAEREA

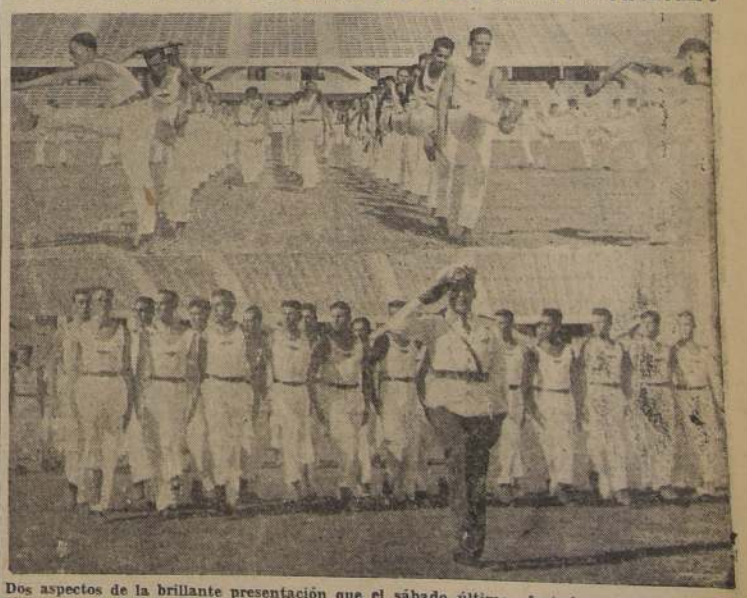

Dos aspectos de la brillante presentación que el sábado último efectuó en el Estadio Nacional un grupo de 200 gimnastas del Grupo de Defensa Antiaérea, bajo el mando del teniente de Aviación, señor Carlos Barría Mejías. Fué tan magnífico el espectáculo, que merecieron una clamorosa ovación del público. Esta presentación, conjuntamente con la efectuada ayer, por la Escuela de Infantería de San Bernardo, merece repetirse en el Estadio, en alguno de los espectáculos nocturnos que se están organizando.

Por tercera vez consecutiva Palais Roy[al] se adjudicó el premio clásico "Ricardo Lyo[n]"

SUN GOD, HACIENDO GRAN CARRER[A] LO ESCOLTO A SEIS CUERPOS

El programa del Club Hípico consultaba como prueba principal de la cartilla, el premio Ricardo Lyon, nombre con que se conoce desde 1932 el famoso premio "De Honor" la carrera de más aliento consultada en las pistas criollas.

Corrida hasta 1935 sobre 3.800 metros, demás está decir que sus ganadores han sido los más notables "stayers" de las diversas épocas de la hípica, ya que no puede aguardarse margen, ni para sorpresas, ni para el éxito de un caballo mediocre.

Rebajada la distancia a 3.600 metros, desde 1935, vale la pena hacer mención de que en este tiro su único ganador ha sido Palais Royal, el que culminó el año pasado. Haciendo cómodo "walk over". Por lo que respecta a este año, veamos el curso que tuvo la competencia.

$ 40.000 DE PREMIOS

Los tres adversarios que desde el martes aparecieron en lista, se presentaron, en lucha desigual, se entiende, tras los cuarenta mil pesos de premio.

Ordenado el movimiento, no tardó en surgir a la vanguardia, Palais Royal, llevando en su sigla a Sun God, mientras el otro adversario, Jayún se abrigaba al fondo, visiblemente urgido por su jockey.

Como si el crack pretendiera dar lucimiento al recorrido, a pesar de la severa distancia, marcó un tren de cierta violencia, que el Agorero seguía, en elástica acción, no así Jayún, al que éstas pistas no acomodan en absoluto.

Este gesto fué premiado por la concurrencia con salvas de aplausos cuando el terceto desfiló p[or] primera vez ante el mercado donde Palais Royal precedía p[or] cuatro largos a Sun God, y és[te] por ocho al otro pupilo y de[fen]sor de los colores de Hum[]berto Pérez.

Ya en la meta opuesta, la prueba no cambió de ritmo, anotándose las mismas ventajas y el mismo tren, eso sí que al dejar atrás el poste de los 1.500 metros, el Nid d'Or recibió un alivio de su jockey, por lo que Sun God acortó distancias.

Pero ese aliciente no fué sino que el comienzo de un duro trance para sus contendores, pues luego era apurado y con formidable empuje, como si empezara a correr, descontó más ventaja obligando a urgir a Sun God, en tanto Jayún quedaba a cien metros.

Enfilan la recta del triunfo, y el campeón en su gesto acostumbrado, sin dar sensación de correr viene galopando delante de sus contendores, siendo Sun God el único que le sigue a regular distancia, pues Jayún renunció a la lucha por el segundo puesto, coreciendo así de todo interés los últimos momentos, hasta llegar la sentencia que los sosprende cuando Palais Royal aventaja por seis cuerpos a Sun God, y éste por diez a Jayún, que escasamente se libró de quedar fuera de poste.

Así, en forma tan brillante, ganando por tercera vez consecutiva el Ricardo Lyon, con ochocientos mil pesos de ganancias, en total, y sin enemigo alguno, en cualquier distancia, termina Palais Royal su campaña de 1938.

Con fortuna actuaron en la tarde nuestros favoritos

Las carreras comunes del programa de la primera institución

El extraordinario calor de la tarde no fué inconveniente para que la acostumbrada concurrencia se diera cita en el principal circo de carreras, en cuya pista se realizó un encuentro de suma importancia, como el premio "Ricardo Lyon", cuyo comentario corre en otras columnas de esta página.

Los retiros producidos, dados a conocer por nosotros en su mayoría en la edición de ayer, no restaron atractivos al interés de la cartilla, cuyos aspectos principales, pasamos a ofrecer, como de costumbre.

NUESTRO FAVORITO JOSE PEPE EN VIOLENTA ATROPELLADA

Como punto de partida, estaba la serie A, del premio "Zurda", de 1.300 metros, para productos de la nueva generación, aún no ganadores y de la que se eliminó De Acero.

Autorizado el movimiento, no demoró en tomar punta Inicial, vigilado por Grace Moore, Tarda, Don Genaro y Patou, quedando en los últimos puestos Curralhue, José Pepe, nuestro favorito, y Waterloo.

El puntero, exigido a fondo, consiguió hasta tres cuerpos de ganancia sobre sus adversarios, ventaja con que llegó al derecho, donde Ajialina, Tarda y Patou demoraron poco en descontar y cuando la competencia parecía circunscrita a ellos, se hizo presente José Pépe desde última línea y en seguro avance, a pocos metros de la sentencia lograba conquistar el triunfo sobre Ajialina, mientras Patou quedaba tercero, delante de Tarda, Curralhue, favorito de la cátedra, y el debutante, Vulcano.

El vencedor regresó manco al pesaje, lo que su triunfo es más significativo.

VERMOUTH CASSIS, ABANDONO CATEGORIA DE PERDEDOR

De igual condición a la anterior, era el premio siguiente de la cartilla; eso sí que si en la otra se registró un sólo retiro, en ésta se constataron los de Escarpin, Ganster, Piduco, Calladita, que fracasó en el Chile, Gironda y Satanela.

Cuando el campo quedó libre, hizo el gasto del tren Infanta Paz, a cuyas grupas se situó, en el acto, Vermouth Cassis y a continuación Zeila, Atomán y Lahuenté, pues en la retaguardia quedaban Las Peñas, Manzanares y Sertorio.

Apenas pisaron el derecho, Vermouth Cassis cargó sobre la punters, que llegó a ser emparejada, volviendo a reaccionar y tomar ventaja; pero el Citoyen no cedió en su empeño y vuelto al ataque, cuando faltaban cien metros para cruzar la meta, conseguía quebrar su resistencia y batirla netamente.

Tercero, en débil atropellada, se clasificó Sertorio, delante de Lahuenté, Manzanares y Atomán.

BUEN DIVIDENDO ABONO SONNY BOY

De muy pobres condiciones era la competencia de tercera hora, no sólo por haberse destinado a perdedores en el Club Hípico durante la temporada que llega a su término, sino por el valor casi negativo de los participantes.

Ausentes Salgado, Haragana, Romarin y Helena, de los restantes ocupó el sitio de peligro Tirillento, asediado por Hora Justa, Calomel, Estatuario y Barrymore, repartiéndose los últimos lugares Epicureo, Mirna Loy y Hualpén.

Aunque el puntero se abrió al girar la recta, lo que permitió a Estatuario emparejar posiciones, sin embargo luego el defensor del señor Gatica daba cuenta de su enemigo y cuando parecía segura su ganancia, del centro del grupo, embistió Sonny Boy y tras corta lucha, le dió alcance, batiéndole por más de cuerpo; tercera se clasificó Brisa, delante de Mary Am, Estatuario y Calomel.

BELDAD SE ANOTO UNA LUCIDA GANANCIA

Con los retiros de Fricadell, reservado para la de clausura, y Escorial, que en el papel lucía una chance de primera en atención al cómodo peso que llevaba, sólo cuatro participantes tuvo la carrera de fondo, ubicada en cuarto término de la lista.

Aunque los primeros momentos fueron de indecisión, ya en la recta opuesta, marcaba rumbos Sendai, delante de Casablanca y Coco y Caña, que corrían en una línea vigilados por el otro contendor, Beldad.

Este orden no sufrió la más leve modificación y sólo al pisar la recta final, Casablanca dejó atrás a Coco y Caña, al tiempo que Beldad arreciaba por cuarta línea.

Casablanca alcanzó a dominar la situación; pero luego cayó sobre ella Beldad, la que tras corta lucha, daba cuenta de la hija de Brown, que decayó tanto al final que en reacción, Sendai recuperó el segundo puesto, para quedar tercera delante de Coco y Caña.

LA MAS ESTRECHA LLEGADA DEL PROGRAMA VESPERTINO

Después del clásico, se presentó la segunda serie del premio para caballos de cuatro años y más perdedores en el Club Hípico, durante 1938 cuya lista se vió reducida con los "forfeits" de Blasco y John, que actuó en la mañana.

Definido el orden, quedó en la vanguardia Gin con Vermouth, llevando en su persecución a Felonía, Grial, Nocalmo y Armande, actuando los otros en compacto grupo, con muy escasa diferencia.

El leader, hostilizado por sus veloces adversarios no logró tomar mucha ventaja, pero en los comienzos del derecho, pudo desligarse y abrir dos cuerpos de diferencia, que parecían augurio de triunfo; pero en los tramos finales Armande y Koenigsmark le llevaron un serio ataque y a pesar del tino con que se defendió su jockey, a pocos metros del disco Armande y el veterano hijo de Isabelino lograron darle alcance y ganar la yegua por cabeza a éste, el que dió cuenta de Gin con Vermouth por media cabeza. Cuarto Grial y a continuación la favorita Yola y Nocalmo.

NUESTRO FAVORITO MALVEN MANTUVO GANANCIA

Sobre mil doscientos metros era el handicap para caballos de tres años ganadores hasta de dos carreras, de la séptima carrera; que no pudo ser disputado por Volhlynia, fuera de las condiciones por su ganancia matinal; Rucamanqui, Ibiza, Maribú y Primovich, fracasada en el programa del Chile.

Malven surgió en punta, apenas despachado el grupo, quedando al fondo Izquierda, pues movió desmejorada, no tardando Colo-Colo en seguir al leader, delante de C. Errante, Sarraut y al fondo Cute Eyes, en espera de los acontecimientos.

Ya en el derecho, este empezó a descontar ventaja y colocarse a las grupas de Malven, el que a rigor de látigo se mantuvo en el puesto de honor, hasta cruzar la raya. Tercero se clasificó Caballero Errante, a alguna distancia y a continuación Sarraut, Izquierda y Colo-Colo.

KAISER POSTERGO A FRIBURGO EN LA OCTAVA CARRERA

Con el sólo retiro de Falso Amor se disputó la segunda serie sobre 1.600 metros, que ocupaba el penúltimo lugar del programa, cuyo tren estuvo a cargo de Bee en pos de la cual se colocó Kaiser y luego Quebec, para verse en cuarto término a Bombita, delante de Dúo til, Loncocapiro, Pepe Lucho y cerrando el paso Pif-Paf y Friburgo.

No se certificaron alternativas de importancia, salvo el paso de Quebec al segundo lugar, llegando hasta en plena curva, a rebasar la línea de Bee; pero ya en el derecho ésta recuperó su puesto y pasó a ser hostilizada por Kaiser, que la dominó en las tribunas de segunda, debiendo el tordillo apelar a todos sus recursos para ponerse a salvo de la tardía atropellada de Friburgo, que le escoltó a medio cuerpo, siendo tercera Bee, delante de Loncocapiro, Pepe Lucho y Pif-Paf, gran favorito de la cátedra.

ESTRECHA GANANCIA DE NUESTRA FAVORITA SENSACION

Terminó la reunión con la mejor serie del premio Zurzulita, hermosa milla que dió margen a intenso movimiento del betting y que vió eliminados los nombres de Atlántida y Bonheur, como anticipamos en su oportunidad.

Dada la suelta, picó en punta Disraeli, que partió con ventajas vigilado por Agustín, Sensación e Intrigulis, que forzó violentamente, pues partió mal. Al fondo tomaban colocación Kobi, Quiteño y Fricadell.

Salvo el avance de Kobi a los primeros puestos, los rivales corrieron en el orden apuntado hasta los comienzos de la recta, a cuya altura Sensación, por los palos, e Intringulis por tercera línea, se empeñaron en lucha con los punteros y les daban caza para seguir en demanda del disco, agregándose Kobi en los últimos tramos, con lo que la competencia tuvo emocionantes contornos, pudiendo, en postrer esfuerzo, Sensación dominar a Kobi, por media cabeza. Tercera, Intringulis, delante de Ismir, Fricadell y Agustín. Último, Quiteño.

Palais Royal, regresa al pesaje, después de su tri[unfo] clásico "Ricardo Lyon". Jockey: A. Gutiérre[z].

Noticias del Comisariato del Club Hípico

Primera carrera: El juez de partida cambió de colocación en las huinchas a Inicial y Lázaro, por indomables.

—Reclamaron, J. Zúñiga (Patou), contra E. Saavedra (Ajialina), por abrirlo a la llegada, y P. Flores (Su Señoría), contra éste último, por molestarlo en la recta. Se multó a Saavedra en 100 pesos.

Segunda carrera: Reclamó J. Orellana (Vermouth Cassis), contra P. Santander (Infanta Paz), por abrirlo en la tierra derecha. Se suspendió a Santander por una reunión en ambos Hipódromos.

Tercera carrera: Reclamó C. Verdugo (Calomel), contra H. Duque (Estatuario), y éste contra S. Arellano (Tirillento), por molestarse en la curva. Oídas las declaraciones de los jinetes, se suspendió a S. Arellano por una reunión extensiva a todos los Hipódromos.

—El juez de partida cambió de colocación en las huinchas a Estatuario y Hora Justa.

Séptima carrera: El juez de partida cambió de colocación en las huinchas a Colo Colo.

Las carreras de ayer en B. Aires

BUENOS AIRES, 18. — (U. P.) El resultado de las carreras en Palermo es el siguiente:

Primera carrera, 1.300 metros: 1.o Querendona, por Diadochos y Querella, jinete Artigas; 2.o Como Pluma; 3.o Prendida.

Segunda carrera, 1.000 metros: 1.o La Disperata, por Maron y Soñadora, jinete Acosta; 2.o Ambrosine; 3.o Karenina.

Tercera carrera, 1.800 metros: 1.o Esquivo, por A. Apple y Encore, jinete Pirotti; 2.o Bon Vivant; 3.o Segundito.

Cuarta carrera, 1.400 metros: 1.o Sufragista, por Parlanchin y Energy, jinete Antúnez; 2.o Sabotea; 3.o Babia.

Quinta carrera, 2.500 metros: 1.o Haricot por Hunter Moon y Rackarock, jinete Antúnez; 2.o Perhaps; 3.o Aramis.

Sexta carrera, 1.600 metros: 1.o Coeur Tendre, por Le Coeur y Tendresse, jinete Labrador; 2.o Chaw Chaw; 3.o Haut Boy.

Séptima carrera, 1.400 metros: 1.o Lucina, por Lacio y Egrinstad, jinete Acosta; 2.o Woolsack; 3.o Mascota.

Octava carrera, 1.800 metros: 1.o Mar Libre, por Alan Breck y Escala, jinete García; 2.o Half Moon; 3.o Jingle.

HIPODROMO CHILE

RECEPCION DE INSCRIPCIONES PARA LOS CLASICOS DE 1939 Y EL GRAN PREMIO HIPODROMO CHILE DE 1940.

Martes 19 de Septiembre

PREMIO "PEDRO DEL RIO TALAVERA"

Handicap para todo caballo.— Inscripción, $ 100; segunda cuota, $ 100; el lunes 27 de marzo; ratificación $ 200:— Premios: $ 40.000 al primero, $ 8.000 al segundo, $ 4.000 al tercero, $ 2.000 al cuarto y $ 2.000 al criador o importador del ganador.— Distancia: 2.000 metros.

Diciembre de 1939.

PREMIO "DOMINGO 2.o HERRERA"

Handicap para tres años, nacidos en Chile.— Inscripción, $ 75; segunda cuota, $ 75; el lunes 27 de marzo; ratificación, $ 150.— Premios: $ 30.000 al primero, $ 6.000 al segundo, $ 3.000 al tercero, $ 1.500 al cuarto, y $ 1.500 al criador del ganador.— Distancia: 1.500 metros.

ABRIL DE 1940

GRAN PREMIO "HIPODROMO CHILE"

Para caballos de tres años nacidos en Chile.— Handicap limitado entre 58 y 48 kilos.— Inscripción $ 100; segunda cuota, $ 200; el lunes 27 de marzo; tercera cuota, $ 300; el lunes 6 de noviembre: ratificación, $ 400.— Premios: $ 100.000 al primero; $ 20.000, al segundo; $ 10.000, al tercero; $ 5.000, el cuarto y $ 5.000 al criador del ganador.— Distancia, 2.000 metros.

NOTAS.— Las inscripciones para estas carreras se recibirán hasta el lunes 26 de diciembre de 1939. Formularios a disposición de los interesados en la Secretaría del Hipódromo Chile.— Cada formulario servirá para un sólo propietario.

EL SECRETARIO.

Los jóvenes retoños, condenados a la miseria y muerte prematura; los niños pálidos, raquíticos, anémicos, escrofulosos, son transformados en fuertes y vigorosos tomando

YODARSIL.

Base: Yodo Tánico, Arseniato.

CORREAS BALATA MARCA "COOPER QUEEN", DESDE 1/[illegible] HASTA 14 PULGADAS DE ANCHO, CUAJO Y COLA "HANSEN" PARA QUESOS, SIERRAS CIRCULARES "TON" Y "SPEAR Y JACKSON", SIERRA HUINCHA 1/4 HASTA 5 PULGADAS, TECLES, MOTORES, VALVULAS Y LLAVES DE BRONCE, LUBRICADORES, QUINARIAS Y HERRAMIENTAS EN GENERAL.

OFRECEN:

Morrison y C[illegible]

AHUMADA N.o 67 — TELEF. 63263 — SAN[TIAGO]

RESULTADOS GENERALES DE LAS CARRERAS DE AYER (PISTA LIVIANA)

1.a CARRERA.— 1.300 metros.— Premio ZURDA, serie A.— $ 9.000 al 1.o; 2.200 al 2.o y 1.100 al 3.o

	Gan.	Pl.
1.o JOSE PEPE, 58 kilos, por Sol D'Or y Portiere, del Stud Esmeraldita; jinete: L. A. Morado	2931	2138
2.o Ajialina 53, E. Saavedra	1243	1136
3o Patou 56, J. Zúñiga	1461	898
4.o Tarda 51, C. Leiva	887	668
Curralhue 56, O. Ulloa	2983	1303
Don Genaro 53, B. Manríquez	414	317
Inicial 56, R. Olguín	434	182
Lázaro 52, S. Orellana	135	72
Salasm 53, B. Cornejo	56	54
Su Señoría 56, P. Flores	722	426
Vulcano 56, Az. Gutiérrez	1514	822
Waterloo 53, J. Orellana	119	78
Grace Moore 51, O. Gutiérrez	187	178
	13076	8275

Ganado por 1/2 cuerpo; el 3.o a 3/4 de cuerpo.
Tiempo: 1.18 4/5.
Preparador del ganador: Jorge Bernstein.
No corrió De Acero.

DIVIDENDOS

Ganador de José Pepe	$ 19.—
Placé de José Pepe	7.20
Placé de Ajialina	9.30
Placé de Patou	10.30

2.a CARRERA.— 1.300 metros.— Premio ZURDA, serie B.— $ 9.000 al 1.o; 2.200 al 2.o y 1.100 al 3.o

	Gan.	Pl.
1.o VERMOUTH CASSIS, 53 kilos, por Citoyen y Nayadas, del Stud Luna Blanca; jinete: J. Orellana	5236	1552
2.o Infanta Paz 54, F. Santander	3737	2456
3o Sertorio 56, O. Ulloa	4496	2664
4.o Lahuenté 56, C. Rebolledo	839	399
Atamán 56, Az. Gutiérrez	1202	880
Manzanares 54, E. Saavedra	745	403
Las Peñas 56, R. Olguín	737	541
Zeila 52, C. Leiva	238	154
	19073	8753

Ganado por cabeza; el 3.o a 2 1/2 cuerpos.
Tiempo: 1.18 2/5.
Preparador del ganador: Aug. Breque.
No corrieron: Escarpin, Ganzster, Piduco, Calladita, Gironda y Satanela.

DIVIDENDOS

Ganador de Vermouth Cassis	$ 15.50
Placé de Vermouth Cassis	5.40
Placé de Infanta Paz	5.40
Placé de Sertorio	540

3a CARRERA.— 1.200 metros.— Premio ZITA, 3.a serie.—$ 6.000 al 1.o; 1.200 al 3.o y 600 al 3.o

	Gan.	Pl.
1.o SONNY BOY, con 54 kilos, por Quemao y Se fué, del Sr. José Bastarrica; jinete: E. Orellana	1984	1562
2.o Tirillento 53, S. Arellano	3379	1484
3.o Brisa 49, J. Marchant	678	353
4o Mary Am 58, E. Asenjo	1828	1008
Hora Justa 58, O. Ulloa	2750	1252
Barrymore 54, L. A. González	992	733
Epicureo 54, E Saavedra	880	425
Calomel 51, C. Verdugo	2211	1921
Estatuario 50, H. Duque	3697	1763
Hualpén 49, Julio González	427	265
Mirna Loy 47, R. Olguín	1347	821
	20052	10729

Ganado por 1 cuerpo; el 3.o a 1 1/2 cuerpo.
Tiempo. 1.12 1/5.
Preparador del ganador: José I. Bastarrica.
No corrieron: Salgado, Haragana, Romanin y Helena.

DIVIDENDOS

Ganador de Sonny Boy	$ 42.50
Placé de Sonny Boy	11.10
Placé de Brisa	31.80
Placé de Tirillento	11.40

4.a CARRERA.— 2.400 metros.— Premio ZOLIKA.— $ 10.500 al 1.o; 2.000 al 2.o y 1.000 al 3.o

	Gan.	Pl.
1.o BELDAD, con 44 kilos, por Azorero y Mi Linda, del señor Raúl Celpa; jinete: R. Olguín	3823	1003
2.o Sendai 55, F. Santander	5267	1164
3o Casablanca 51, O. Ulloa	8671	2290
4.o Coco y Caña 44, M. Ocampo	1886	446
	19747	4903

Ganado por 2 cuerpos; el 3.o a 3/4 de cuerpo.
Tiempo: 2.28 4/5.
Preparador del ganador: Raúl Celpa.
No corrieron: Fricadell y Escorial.

DIVIDENDOS

Ganador de Beldad	$ 21.40
Placé de Beldad	10.—
Placé de Sendai	9.30
Dupla	71.60

5.a CARRERA.— 3.600 metros.— Premio RICARDO LYON (Clásico).— $ 40.000 al 1.o; 8.000 al 2.o y 4.000 al 3.o

	Gan.	Pl.
1.o Palais Royal, con 61 kilos, por Nid D'Or y Croacia, del Stud Limari; jinete: A. Gutiérrez	1615	
2.o Jayun 61, J. Zúñiga	81	
3.o Jayum 61, J. Zúñiga	81	
	1835	

Ganado por 6 cuerpos; el 3.o a 10 cuerpos.
Tiempo: 3.46.
Preparador del ganador: Hto. Pérez.

DIVIDENDOS

Ganador de Palais Royal	$.—
Dupla	8.40

6a CARRERA.— 1.200 metros.— Premio ZITA.— 2.a serie.— $ 6.500 al 1.o; 1.300 al 2.o y 650 al 3.o

	Gan.	Pl.
1.o ARMANDE 43 kilos, por Armateur y Jamás, del Stud Carcajada; jinete: J. Fco. Marchant	5044	2570
2.o Koenigsmark 61, O. Ulloa	1357	593
3.o Gin con Vermouth 47, O. Gutiérrez	3227	1294
4.o Grial 54, E. Saavedra	2164	969
Yola 57, Az. Gutiérrez	8175	4301
Felonía 47, M. Ocampo	5650	1795
Nocalmo 46, E. Orellana	2581	1176
Amant 45, C. Verdugo	2722	1341
Estival 43, R. Olguín	2482	1343
	33053	15436

Ganado por cabeza; el 3.o a 1/2 cabeza.
Tiempo: 1.12.
Preparador del ganador: Luis A. Figueroa.
No corrieron: Blasco y John.

DIVIDENDOS

Ganador de Armande	$ 27.80
Placé de Armande	10.70
Placé de Koenigsmark	29.50
Placé de Gin con Vermouth	18.60

7.a CARRERA.— 1.200 metros.— Premio ZARABANDA.— $ 7.000 al 1.o; 1.400 al 2.o y 700 al 3.o

	Gan.	Pl.
1.o Malvén, con 51 kilos, por Omer Emeth y Quintrala, del Sr. José Salfate; jinete Fernando Santander	10289	3343
2.o Cute Eyes 50, R. Olguín	8174	2752
3.o Caballero Errante 49, P. Flores	1838	698
4.o Sarraut 50, J. Orellana	4955	2030
Izquierda 49, H. Duque	5276	1964
Colo-Colo 46, J. Marchant	2036	956
	33568	11263

Ganado por 1 cabeza; el 3.o a 1 1/2 cuerpo.
Tiempo: 1.12.
Preparador del ganador: José Salfate.
No corrieron Rucamanqui, Volhynia, Ibiza, Maribú y Primovich.

DIVIDENDOS

Ganador de Malvén	$ 13.40
Placé de Malvén	7.80
Placé de Cute Eyes	8.20
Dupla	20.50

8.a CARRERA.— 1.600 metros.— Premio EURZULITA.— 2.a serie.— $ 7.000 al 1.o; 1.400 al 2.o y 700 al 3.o

	Gan.	Pl.
1.o KAISER, con 55 kilos, por Marrsat y Kaiserina, del Stud Salamanca; jinete: M. Quezada	4697	2336
2.o Friburgo 58, E. Asenjo		
3o Bee 48, J. E. Ulloa		
4.o Loncocapiro 51, M. Ocampo		
Pif Paf 51, O. Ulloa		
Bombita 47, J. Marchant		
Quebec 45, H. Duque		
Ductil 44, R. Olguín		
Pepe Lucho 44, E Orellana		

Ganado por 1/2 cuerpo; el 3.o a 1/2 cuerpo.
Tiempo: 1.36 4/5.
Preparador del ganador: Carlos Quezada.
No corrió Falso Amor.

DIVIDENDOS

Ganador de Kaiserf	
Placé de Kaiser	
Placé de Friburgo	
Placé de Bee	

9a CARRERA.— 1.800 metros.— Premio ZURZULITA.— 1.a serie.— $ 8.000 al 1.o; 1.600 al 2.o y 80[illegible]

1.o SENSACION, con 52 kilos, por Tagus y Mlle. de Clermont, del Stud Don Juan; jinete: Pedro Flores	
2.o Kobi 46, J. Marchant	
3.o Intringulis 44, M. Ocampo	
4.o Ismir 49, R. Olguín	
Fricadell 41, O. Ulloa	
Quiteño 34, F Santander	
Disraeli 48, Alf. Silva	
Agustín 46, E. Orellana	

Ganado por 1/2 cabeza; el 3.o a 1/2 cuerpo.
Tiempo: 1.36 1/5.
Preparador del ganador: D. Semmarc.
No corrieron: Atlántida y Bonheur.

DIVIDENDOS

Ganador de Sensación	
Placé de Sensación	
Placé de Kobi	
Placé de Intringulis	

Nuestro favorito Triángulo se adjudicó el clásico "Domingo 2.º Herrera"

El hijo de Kodak, muy bien dirigido por Ulloa, batió por un pescuezo a Plauto, quedando tercero Bonheur, a un cuerpo

Empeñosa (Alma Tadema) y Busca Pleito (Busca Boche), abandonaron la categoría de perdedores.— Bachiller batió estrechamente a Blanca Nieve, en el handicap de fondo.— El mejor dividendo estuvo a cargo de Viuda Alegre, la que de placé pagó $ 111.70 por cada cinco.— En las series de velocidad triunfaron Pitancero, Perla Falsa y Volhynia, en empate, Aligator e Iluminata.

Una concurrencia excepcionalmente numerosa asistió a presenciar las carreras matinales del Hipódromo Chile, cuyo programa, que se presentaba de gran interés para el aficionado, se desarrolló sin incidencias y en medio del mayor entusiasmo.

Como de costumbre, los favoritos tuvieron una pobre actuación, ya que fueron Perla Falsa y Bachiller los únicos que lograron corresponder a la confianza del público. De los otros, Bitter Salus y Panchomé se clasificaron segundos; Instantánea remató tercera; Postdam y Pompoon terminaron cuartos y finalmente, Italia no ocupó sitio en el marcador.

Los buenos dividendos no escasearon y los sports más subidos estuvieron a cargo de Viuda Alegre, que de placé pagó $ 111.70 y Busca Pleito, que repartió $ 94.90 al triunfar en la segunda carrera.

Entre los profesionales se distinguieron el preparador Arturo Muñoz, que se anotó una bonita tripleta con sus pupilos Empeñosa, Busca Pleito y Perla Falsa, y el piloto Osvaldo Ulloa, que llevó a la victoria a Triángulo en el clásico y a Bachiller en el handicap de fondo, precisamente las dos pruebas más importantes de la cartilla.

EL CLASICO "DOMINGO 2.º HERRERA"

Principal atractivo del meet era la disputa del clásico Domingo 2.º Herrera, handicap sobre 1.500 metros, destinado a 3 años nacidos en Chile, dotado con una recompensa de $ 30.000 al ganador y en donde hicieron acto de presencia 14 de los 19 inscritos, pues desertaron Marañón, Intringulis, B. Nieve y Makassar y a última hora, De Bono, que fué devuelto al paddock cuando salían los caballos a la cancha.

Durante el paseo preliminar, el aficionado pudo observar detenidamente el selecto grupo, que fué presentado en óptimas condiciones, sobresaliendo en el conjunto, Cayalca, Pompoon, Triángulo, Bonheur y Plauto, que lucían posturas perfectas.

Iniciadas las operaciones del sport, el público dividió sus preferencias entre Pompoon, Cayalca y el triple corral de Cavieres, formado por Triángulo, Juncal y Ethiopie, hasta cerrar favorito el primero, como puede apreciarse por el siguiente resumen:

	Ganadores
1 Pompoon	7499
2 Cayalca	5529
3 Juncal	4037
4 Triángulo	3901
5 Plauto	3869
6 Caruso	3199
7 Lionel	2468
8 Bar Inglés	2425
9 Arabesco	1421
10 Ali Bey	979
11 Nocvobis	909
12 Bonheur	826
13 Ethiopie	705
14 Inglés	513
Total	38280

Efectuado el paseo preliminar frente a las tribunas, el numeroso grupo se dirigió al punto de partida, ubicándose ante las cintas en el siguiente orden: a los palos Pompoon y a continuación, Juncal, Ethiopie, Arabesco, Cayalca, Triángulo, Caruso, Lionel, Inglés, Bonheur, Plauto, Nocvobis y Ali Bey y por el lado de afuera, Bar Inglés.

Tras breves momentos de espera, el juez abrió el campo en un momento excepcional, arrancando el grupo en una línea. Inmediatamente, Plauto surgió a la vanguardia, asediado por Pompoon, quedando a continuación, Nocvobis, Ali Bey, Lionel, Bonheur, Triángulo, Bar Inglés, Caruso, Cayalca e Inglés, mientras que en los últimos puestos alternaban Juncal, Ethiopie y Arabesco.

Poco antes de los 1.200 metros, y definidas ya las posiciones, Plauto marcaba rumbos con dos cuerpos de ventaja sobre Nocvobis que había desplazado a Pompoon, que ahora se movía delante de Lionel, Bonheur, Ali Bey, Bar Inglés, Caruso y Cayalca, orden que se mantuvo sin alteración hasta que el lote dejó atrás los 900 metros, en donde avanzó Bonheur con mucha seguridad, hasta situarse en cuarto término, a la vez que Triángulo era apurado por Ulloa, en busca de una mejor colocación para la virada del codo.

Girada la curva en espléndidas condiciones, Triángulo buscó por la tercera línea y con gran facilidad se colocó a los flancos de Bonheur, al que pronto dominó, como también a Nocvobis, que allí dió por cumplida su misión, retrogradando completamente batido.

A la altura de las populares, Triángulo acudió en busca de Plauto, al que no tardó en dar alcance y dominarlo, pero el pensionista de Muñoz, evidenciando un estado insuperable y al amparo de los 12 kilos que recibía de Triángulo, opuso tenaz resistencia y reaccionó al final, pero ya el disco estaba encima y debió conformarse con el segundo puesto, a pescuezo del hijo de Kodak. Tercero, a un cuerpo, remató Bonheur; cuarto, Pompoon; quinto, Cayalca; sexto, Caruso y séptimo, Bar Inglés.

A su regreso al pesaje, el vencedor fué largamente aplaudido, al igual que su piloto Ulloa, que lo dirigió con singular acierto. Triángulo en su campaña, ha sufrido una sola derrota, que le infligió Faranga y con esta victoria pasa a catalogarse como uno de los mejores exponentes de esta magnífica generación, en distancias medias.

LAS PRUEBAS ORDINARIAS

PRIMERA CARRERA

Se dió comienzo a la reunión con la serie A del premio Volcán, condicional sobre 1.200 metros, destinado a 3 años no ganadores, y en donde Empeñosa batió en forma aplastante a la out-sider Viuda Alegre, que de placé repartió la bonita suma de $ 111.70 por cada cinco.

Ordenada la salida, Empeñosa plcó al frente, y con gran facilidad se distanció hasta tres cuerpos de Barleta e Italia, en cuya sigra actuaban Irlandesa, Viuda Alegre, Carnavalesca, Calladita, Siria, Tullerías, Chartreuse y las restantes en larga fila, que cerraba Lady Lee.

Al dejar atrás los 900 metros, la puntera empezó a tomar vuelo sobre sus rivales que no variaban de colocación y entró a la recta con enorme claro sobre Barleta, Italia y Viuda Alegre.

Los tramos finales carecieron de interés, pues, Empeñosa, levantada al freno por su piloto, alcanzó el disco cuando llevaba 10 cuerpos sobre Viuda Alegre, que prdujo una performance bien discreta, acusando visible mejoría, con respecto a sus anteriores. El tercer lugar, a cabeza y en empate, correspondió a Barleta con Calladita, que precedieron a Siria, Italia y Tullerías. Ultima se clasificó Folle.

SEGUNDA CARRERA

La segunda carrera, sobre las mismas bases y recorrido de la anterior, fué un descalabro para la cátedra, pues, la victoria correspondió a Busca Pleito, que abonó $ 94.90 por boleto, al dar cuenta de Sal Falsa y La Pallice.

Alzadas las cintas, Ninive hizo de leader, asediada muy de cerca por La Pallice, quedando a continuación Sal Falsa, Postdam, Fiesta, Red Star, Busca Pleito, Gringuilandia, Baceta y Chifulita, con Cedrowa a retaguardia.

En la forma apuntada siguió su curso la prueba hasta la entrada de la recta, en donde La Pallice dominó a Ninive, que luego retrogradó batida, dando paso a Postdam, al tiempo que se hacían presentes Busca Pleito por el lado interior y Sal Falsa por fuera.

Al final de las galerías, y cuando La Pallice había logrado anular a Postdam, recibió la ofensiva de Sal Falsa y Busca Pleito, siguiendo al disco en reñida lucha, el que las sorprendió cuando esta última conseguía un pescuezo a su favor sobre Sal Falsa, que aventajó por igual distancia a la hija de Urbión. Cuarta llegó Postdam delante de Fiesta, Red Star y Gringuilandia. Ultima remató Cedrowa.

TERCERA CARRERA

Ocupaba el tercer lugar del programa una de las series del premio Viana, handicap sobre 1.200 metros, y en donde Pitancero derrotó estrechamente al gran favorito Bitter Salus.

Despachado el grupo, Salgado se encargó de mostrar el camino, vigilado a un cuerpo por Bitter Salus, viéndose más atrás a Pitancero, Cuchufleta, Jaguar, Dalila, Papotan y Novicio, con Maipina en último término, debido a que partió mal.

Con ligeras alternativas se desarrolló la carrera hasta la entrada de la recta, en donde Bitter Salus cargó sobre Salgado al que dominó sin mayor esfuerzo, al tiempo que Pitancero avanzaba con mucha seguridad, y Maipina atropellaba desde el fondo.

A cien metros para la raya, Bitter Salus decayó en su acción, de lo que se aprovechó Pitancero para darle caza y batirlo por medio pescuezo, después de bonita lucha. El tercer lugar, a medio cuerpo lo conservó Salgado; cuarta, Maipina; quinta, Dálila; sexto, Jaguar; y séptimo, Papotán. Ultima terminó Cuchufleta. A la altura de los 900 metros, se desgarronó Novicio.

CUARTA CARRERA

A continuación se disputó otra de las series de 1.200 metros, y que tuvo un emocionante final entre la favorita Perla Falsa y Volhynia, las que cruzaron la raya en un perfecto empate.

Cuando el campo quedó libre, Volhynia surgió a la vanguardia, y rápidamente se cortó hasta dos cuerpos sobre Cónsul, que precedía a Perla Falsa, Volterreta, Dinah, Prince d'Or, Sally, Primovich y Golondrina, quedando penúltima Escama, y último Faccioso, que largó con desventaja.

Volhynia entró a la faja de decisión con la ventaja adquirida, pero muy pronto recibió la ofensiva de Perla Falsa, al tiempo que Sally atropellaba desde el centro del grupo, con frescas energías.

Al final de las galerías, Perla Falsa cayó sobre Volhynia, y descontando lenta pero seguramente la distancia que la separaba de la puntera, le dió caza en la misma raya, cruzando el disco en empate. Tercera, a 2 1|2 cuerpos llegó Sally, que precedió a Cónsul, Volterrita y Primovich. Ultimos, Faccioso y Dinah.

QUINTA CARRERA

El handicap de fondo, premio Vendetta, sobre 2.000 metros, lo ganó nuestro favorito Bachiller, que atraviesa por un momento excepcional, y que después de reñida lucha, consiguió aventajar por cabeza a Blanca Nieve.

Después de larga espera, motivada por las mañanas de Espartaco, que no ofrecía blanco para la movida, se dió la señal, y Bachiller pasó a marcar rumbos, cortado un cuerpo sobre Quimel y Blanca Nieve, tras las cuales ectuaban Campeche, Correcto y Espartaco, con Rotschild en la última línea, orden en que desfilaron por frente a las tribunas.

Enfilada la recta opuesta y definidas claramente las posiciones, Bachiller se mantenía al frente con dos cuerpos sobre Quimel, que precedía por uno a Blanca Nieve y Campeche, en tanto que ahora eran Correcto y Espartaco los que se movían en último término.

Al dejar atrás los 900 metros, retrogradó Quimel, lo que permitió al leader aumentar a tres cuerpos el claro sobre Blanca Nieve que pasó a seguirlo, al tiempo que Rotschild se situaba tercero y sin otra variante, giró el grupo a la curva final.

Una vez en la faja de decisión, Blanca Nieve cargó resueltamente sobre Bachiller, al que dió caza al término de las galerías, pero, el pupilo de Grilli, estimulado a la huesca por Ulloa reaccionó bravamente, y después de no pocos esfuerzos logró anotarse el triunfo por una cabeza sobre la hija de El Tango. Tercero, a 3 cuerpos remató Rotschild; cuarto, Espartaco; quinto, Quimel; sexto, Correcto, y séptimo y último, Campeche.

SEPTIMA CARRERA

Después del clásico tocó su turno a la serie principal de velocidad, y en donde Aligator batió en buena forma al favorito Panchomé y a Felicote.

Iniciado el movimiento, Vodka y Panchomé se empeñaron en lucha por el primer puesto, custodiados por Aligator que precedía a Lilián Harvey, God Mnie, Felicote, Gipsy Girl y Asparragus, con John a retaguardia, pues partió mal.

Cubiertos los primeros trescientos metros, Vodka se desprendió un cuerpo de Panchomé que muy pronto fué desplazado por Aligator, conservando los otros su situación primitiva, orden en que pisaron la faja de decisión.

Vodka mantuvo su situación de privilegio hasta los comienzos del derecho, en donde pasó Aligator a la punta perseguido por Panchomé, en tanto que la pupila del corral Ranita retrogradaba rápidamente, dando paso a Felicote.

Al enfrentar las populares, Panchomé cargó de firme sobre Aligator, pero éste se defendió bien y logró cruzar la raya cuando conservaba 3|4 de cuerpo sobre el pensionista del Oromo. Tercero, a un cuerpo, se clasificó Felicote, y a continuación Gipsy Girl, Lilián Harvey, Gold Mine, Vodka y Asparrugus. Ultimo fué John, que se mancó.

OCTAVA CARRERA

Se puso término a la interesante reunión con la tercera serie de 1.200 metros, y en donde Iluminata se impuso de extremo a extremo sobre Cóndor e Instantánea, que contó con los honores de la cotización.

La "suelta" se hizo en espléndidas condiciones, e Iluminata se apoderó del puesto de peligro, y con gran facilidad tomó hasta 3 cuerpos de ventaja sobre Cóndor, que precedía a Cavalcade, Instantánea, Epílogo y Cacheteo, mientras Bombilla se divisaba en último término.

En la forma apuntada y sin ninguna variante, llegó el grupo a la recta, en donde Cóndor acudió en busca de la puntera, e Instantánea dominaba a Cavalcade, en tanto que los restantes estaban ya netamente batidos y sin ninguna opción.

A la altura de las galerías, Cóndor cayó sobre Iluminata, y por un momento pareció que sería el vencedor, pero la hija de Poor Chap, exigida en todo momento por Asenjo, afianzó sus posiciones al final y llegó al disco con 3|4 de cuerpo sobre su tenaz rival. Tercera, a medio cuerpo remató Instantánea; 4.o, Cavalcade; 5.o, Epílogo; 6.o, Cacheteo, y séptima y última, Bombilla.

Noticias del Comisariato del Hipódromo Chile

Primera carrera: Se produjeron varios reclamos originados porque Ali, Silva (Empeñosa) cruzó a todo el lote, a poco de partir, estorbando especialmente a Italia.

—Se suspendió a Abelardo Silva por 4 reuniones en el Hipódromo.

Segunda carrera: S. Arellano (Pedrowna), reclamó contra R. Olguín (Baceta); éste contra J. González (Maja), y éste, a su vez, contra E. Saavedra (Red Star), por estorbarlos en la partida.

Se suspendió a Saavedra por 2 reuniones en el Hipódromo.

—P. Santander (Ninive), reclamó contra J. Silva (La Pallice), y éste contra J. Orellana (Postdam), por estorbarlo en los 900 metros. Desestimado.

Tercera carrera: G. Sarmiento (Jaguar), reclamó contra R. Céspedes (Pitancero), y éste y H. Jara (Dalila), contra J. Silva (Cuchufleta), por estorbarlos a poco de partir.

Se suspendió a Silva por 1 reunión en el Hipódromo.

—El caballo Novicio se estrelló contra las barandas quebrándose una pata.

El Veterinario oficial informó que debía ser sacrificado.

Cuarta carrera: (Espumoso), reclamó contra G. Cabrera (Primovich), y éste contra M. Ocampo (Volterreta), reclamó contra E. Orellana (Dinath), por estorbarlo en los 900 metros.

—G. Sarmiento (Escama), reclamó contra B. Manríquez (Golondrina), y éste contra aquel, por estorbarse en la tierra derecha. Desestimado.

—H. Duque dió cuenta de que Faccioso levantó la cabeza al partir, moviéndose desmejorado.

Sexta carrera: Se autorizó el retiro de De Bono por estar manco.

—M. Ocampo dió cuenta de que Caruso extrañó la cancha, negándose a emplearse.

Séptima carrera: G. Cabrera (Aligator), reclamó contra C. Rebolledo (Vodka), y éste contra aquel, por estorbarse en el curso de la carrera.

Se suspendió a Cabrera y a Rebolledo por 1 reunión en el Hipódromo.

—M. Ocampo dió cuenta de que John se mancó en el curso de la carrera.

Octava carrera: M. Ocampo (Instantánea), reclamó contra H. Jara (Cavalcade), por estorbarlo en la curva final. Casual.

—J. E. Ulloa dió cuenta de que Bombilla se negó a emplearse por haber extrañado la cancha.

—El juez de partida suspendió a Espartaco por 4 reuniones.

En celebración de estas tradicionales fiestas saludamos al público y le ofrecemos la más SENSACIONAL LIQUIDACION en sombreros de temporada.

Gran stock en pita, paja y fieltro extraliviano. Además, la MARAVILLA del año; el legítimo y verdadero RAIN-LEIGH, de líneas modernas, hormado y terminado totalmente en Nueva York, pues sus ADORNOS y FORROS de FANTASIA DE SEDA NATURAL, realzan su ELEGANCIA. Fíjese en estos puntos y comprará el legítimo.

Aproveche hoy nuestra última y efectiva rebaja de precios de fin de año.

A provincias despachos rápidos contra reembolsos

MANUFACTURAS CHILENAS DE SOMBREROS
21 DE MAYO 677 - EDF. 1 PISO - NO CONFUNDA

RESULTADOS GENERALES DE LAS CARRERAS DE AYER (PISTA LIVIANA)

Primera carrera. — Premio VOLCAN (serie A). — 1.200 metros. — $ 8.000 al 1.o.

	Gan.	Pl.
1.o EMPEROSA, con 51 kilos, por Alma Tadema y Pata Mesa, del stud Benarlor, jinete Ab. Silva	1711	956
2.o Viuda Alegre 52, L. Barra	64	78
3.o Barleta 54, J. Silva	744	443
4.o Calladita 52, E. Saavedra	1892	1300
0 Calesita 52, J. S. Olivares	10	15
0 Carnavalesca 52, G. Sepúlveda	408	364
0 Chartreuse 51, D. Guzmán	860	523
0 C. Colbert 54, M. Jara	268	123
0 Estringente 52, O. Gutiérrez	75	50
0 Folle 54, Alf. Silva	522	355
0 Ginger Ale 54, R. Olguín	265	196
0 Irlandesa 54, C. Rebolledo	110	91
0 Italia 54, J. E. Ulloa	4481	2983
0 Lady Lee 51, O. Maira	319	210
0 Siria 52, E. Orellana	730	328
0 Tragedia 52, C. Leiva	50	66
0 Travestoria 51, O. López	144	87
0 Tullerías 51, J. Orellana	1134	778
	13806	9143

Ganada por 10 cuerpos; la 3.a a cabeza. Tiempo: 1.15 2|5.
Preparador del ganador: A. Muñoz.

DIVIDENDOS

Ganador de Empeñosa	$ 34.30
Placé de Empeñosa	13.70
Placé de V. Alegre	111.70
Placé de Barleta	14.40
Placé de Calladita	8.20

Segunda carrera. — Premio VOLCAN (serie B). — 1.200 metros. — $ 8.000 al 1.o.

	Gan.	Pl.
1.o BUSCA PLEITO, con 51 kilos, por Busca Boche y Pitajaña, del stud Las Camelias, jinete Ab. Silva	679	450
2.o Sal Falsa 51, G. Sarmiento	1584	1123
3.o La Pallice 54, J. Silva	1389	1002
0 Postdam 51, J. Orellana	4695	2059
0 Baceta 54, R. Olguín	1700	1105
0 Cedrowa 51, S. Arellano	38	59
0 Chifulita 54, C. Rebolledo	1031	634
0 Fiesta 54, M. Quezada	2198	1302
0 Génova 51, O. López	78	129
0 Gringuilandia 54, M. Ocampo	117	81
0 Maja 51, J. González	29	55
0 Melchorcita 52, E. Orellana	52	55
0 Ninive 54, F. Santander	551	377
0 Olenka 51, G. Cabrera	303	272
0 Polaina 51, H. Duque	135	109
0 Red Star 52, E. Saavedra	306	305
	19713	10134

Ganada por pescuezo; la 3.a a pescuezo. Tiempo: 1.15.
Preparador del ganador: A. Muñoz.

DIVIDENDOS

Ganador de B. Pleito	$ 94.50
Placé de B. Pleito	24.20
Placé de Sal Falsa	12.70
Placé de La Pallice	13.60

Tercera carrera. — Premio VIANA (5.a serie). — 1.200 metros. — $ 5.000 al 1.o.

	Gan.	Pl.
1.o PITANCERO, con 56 kilos, por Aborigen y Gemela, del señor M. del Río, jinete R. Céspedes	3808	1898
2.o Bitter Salus 52, O. Ulloa	7593	3430
3.o Salgado 57, C. Rebolledo	662	423
4.o Maipina 47, E. Orellana	617	505
0 Novicio 38, A. Valenzuela	436	364
0 Papotán 56, P. S. González	929	524
0 Cuchufleta 55, J. Silva	2242	1278
0 Dalila 54, H. Jara	1944	7052
0 Jaguar 53, G. Sarmiento	1462	658
	19713	10134

Ganada por 1|2 pescuezo; el 3.o a 2 cuerpos. Tiempo: 1.14 1|5.
Preparador del ganador: M. del Río.
No corrieron: Señor Joaquín, Alberty y Hora Justa.

DIVIDENDOS

Ganador de Pitancero	$ 22 —
Placé de Pitancero	6.40
Placé de B. Salus	7.50
Placé de Salgado	16.20

Cuarta carrera. — Premio VIANA (4.a serie). — 1.200 metros. — $ 3.000 al 1.o.

	Gan.	Pl.
1.o PERLA FALSA, con 53 kilos, por El Perla y Mohorra, del señor A. Valencia, jinete J. Silva	7635	3953
1.o VOLHYNIA, con 53 kilos, por Milímetro e Insensata, del stud Paris, jinete R. Olguín	3241	1734
3.o Sally 52, O. Ulloa	3940	1907
4.o Cónsul 53, Alf. Silva	1882	798
0 Histrión 55, C. Rebolledo	336	229
0 Prince d'Or 53, A. Gutiérrez	4705	2039
0 Golondrina 54, B. Manríquez	2329	1238
0 Volterreta 54, M. Ocampo	1569	913
0 Primovich 50, G. Cabrera	1787	889
0 Espumoso 49, J. E. Ulloa	757	418
0 Faccioso 49, H. Duque	1396	718
0 Dinah 47, E. Orellana	423	385
0 Escama 46, G. Sarmiento	663	434
	30723	15794

Ganada en empate; el 3.o a 2 1|2 cuerpos. Tiempo: 1.14.
Preparador de Perla Falsa: A. Muñoz y de Volhynia: E. Morice.
No corrió: Moluico.

DIVIDENDOS

Ganador de Perla Falsa	$ 10.—
Ganador de Volhynia	15.80
Placé de Perla Falsa	7.40
Placé de Volhynia	10.30
Placé de Sally	9.20

Quinta carrera. — Premio VENDETTA. — 2.000 metros. — $ 12.000 al 1.o.

	Gan.	Pl.
1.o BACHILLER, con 50 kilos, por Brown y Calipso, del señor J. Lasalvia, jinete O. Ulloa	8060	3838
2.o Blanca Nieve 44, R. Zamudio	3537	1471
3.o Rotschild 58, A. Gutiérrez	8602	3546
4.o Espartaco 53, J. Silva	1542	688
0 Campeche 49, R. Olguín	3592	1345
0 Correcto 44.8, H. Duque	197	137
0 Quimel 45.7, M. Ocampo	1639	736
	27166	11766

Ganada por cabeza; el 3.o a 3 cuerpos. Tiempo: 2.6 1|5.
Preparador del ganador: A. Grilli.
No corrieron: Atlántida, Pricadell y Sendat.

DIVIDENDOS

Ganador de Bachiller	$ 14.30
Placé de Bachiller	8.10
Placé de B. Nieve	13.—

Sexta carrera. — Premio DOMINGO 2.o HERRERA (Clásico). — 1.500 metros. — $ 30.000 al 1.o; $ 6.000 al 2.o; $ 3.000 al 3.o, $ 1.500 al 4.o y $ 1.500 al criador del ganador.

	Gan.	Pl.
1.o TRIANGULO, con 58 kilos, por Kodak y Turpinita, del stud El Salto, jinete O. Ulloa	3901	1368
2.o Plauto 44, E. A. Vásquez	3869	1069
3.o Bonheur 52, J. Silva	826	493
4.o Pompoon 54, M. Quezada	7499	2610
0 Cayalca 58, J. Morales	3529	2442
0 Caruso 52, M. Ocampo	3199	1447
0 Juncal 51, F. Santander	4037	1629
0 Ethiopie 47, R. Zamudio	705	499
0 Bar Inglés 54, L. Morgado	2425	1347
0 Arabesco 52, C. Rebolledo	1421	755
0 Nocvobis 48, F. Marchant	909	429
0 Inglés 48, E. Orellana	513	332
0 Lionel 45, R. Olguín	2468	1128
0 Ali Bey 44, C. Guerra	979	422
	36280	15567

Ganada por pescuezo; el 3.o a 1 cuerpo. Tiempo: 1.31 4|5.
Preparador del ganador: A. Carrasco.
No corrieron: De Bono, Marañón, Intringulis, Blanca Nieve y Makassar.

DIVIDENDOS

Ganador de Triángulo	$ 18.80
Ganador de Juncal	18.20
Ganador de Ethiopie	18.80
Placé de Triángulo	17.90
Placé de Plauto	31.30
Placé de Bonheur	40.20

Séptima carrera. — Premio VIANA (2.a serie). — 1.200 metros. — $ 7.000 al 1.o.

	Gan.	Pl.
1.o ALIGATOR, con 49 kilos, por Quemae y Agua de Mar, del stud El Morro, jinete G. Cabrera	3569	1627
2.o Panchomé 50, O. Ulloa	9252	3263
3.o Felicote 50, J. Orellana	2137	743
4.o Gipsy Girl 60, P. Flores	1679	728
0 Asparragus 52, D. Guzmán	1448	952
0 Vodka 52, C. Rebolledo	2980	1031
0 John 49, M. Ocampo	3370	1825
0 God Mine 46, E. Orellana	3272	1161
0 L. Harvey 43, E. Canales	3687	1431
	32394	13803

Ganada por 3|4 de cuerpo; el 3.o a 1 cuerpo. Tiempo: 1.13 4|5.
Preparador del ganador: F. Peralta.
No corrió: Plácido.

DIVIDENDOS

Ganador de Aligator	$ 34.70
Placé de Aligator	10.70
Placé de Panchomé	7.—
Placé de Felicote	16.40

Octava carrera. — Premio VIANA (3.a serie). — 1.200 metros. — $ 6.000 al 1.o.

	Gan.	Pl.
1.o ILUMINATA, con 56 kilos, por Poor Chap e Imperiosa, del stud 19 de Julio, jinete E. Asenjo	7865	1968
2.o Cóndor 53, M. Quezada	6488	3363
3.o Instantánea 51, M. Ocampo	7920	2334
4.o Cavalcade 55, H. Jara	4168	1364
0 Epílogo 63, C. Rebolledo	376	204
0 Cacheteo 50, E. Canales	434	128
0 Bombilla 49, J. E. Ulloa	2580	1062
	29638	8335

Ganada por 3|4 de cuerpo; el 3.o a 1|2 cuerpo. Tiempo: 1.13 2|5.
Preparador del ganador: P. Muñoz.
No corrieron: Rhea Sylvia, Malvén y Cabo Largo.

DIVIDENDOS

Ganador de Iluminata	$ 16.10
Placé de Iluminata	9.60
Placé de Cóndor	8.30

FERENC PUNCEC CAMPEON CHILENO DE SINGLES

EN LA FINAL VENCIO A SU COMPATRIOTA PALLADA, EN TRES SETS CONSECUTIVOS. — EN EL DOBLE TAMBIEN GANARON LOS EUROPEOS EN UN MATCH QUE NO TUVO TERMINO NORMAL

LAS ULTIMAS PRESENTACIONES DE LOS YUGOSLAVOS

Un público muchísimo más numeroso se merecían los últimos partidos del Campeonato Nacional de Tenis, realizado en el día de ayer en el court central del Stade Francais.

Francamente no acabamos de comprender la indiferencia con que nuestros aficionados miraron en general este certamen, que en cuanto a colaboración— siempre relativa del público — sólo destacó una jornada: la realizada anteayer.

LOS PARTIDOS DE LA MAÑANA

La final del single para damas, opuso a Olga Latrille y a la señora Dulcie Daubé.

Y esta final correspondió en cuanto interés a las expectativas cifradas en ella, toda vez que si bien la experimentada jugadora del Internacional logró imponerse una vez más a su tenaz contendora, ello no fué sino a costa del total despliegue de sus recursos técnicos y de su fogueo en esta clase de lides.

Basando su acción en esa seguridad que le han valido tantos triunfos en nuestro medio, Olga Latrille ganó rápidamente el primer set, por la cuenta de 6/3. Pero en el segundo la señora Daubé, jugadora que no posee un gran stock de golpes, pero sí mucho espíritu de lucha, buen sentido de la estrategia y también, considerable experiencia llegó a colocarse en una favorable posición, contando un "set point", que Olga Latrille salvó gracias a su serenidad. Esta jugadora igualó en la cuenta, pero, sólo empleando todos sus medios, consiguió ganar el segundo set, por el score de 9/7.

UNA FINAL INCONCLUSA

La final del doble para caballeros, que llevaba a la cancha a las parejas Puncec-Pallada y González-Taverne, era el lance de mayor interés de la reunión de la mañana.

Pero luego de iniciado el juego pudo apreciarse por una parte, la superioridad evidente de los europeos, y la irregularidad del desempeño de González, que no conseguía ni en sus golpes favoritos, la eficacia de costumbre. Puncec y Pallada ganaron el primer set y contaban 3/1 en el segundo, cuando González notificó al umpire su decisión de no continuar actuando, pues una lesión al hombro derecho, que ya lo había molestado en sus anteriores presentaciones, lo dejaba en situación de no seguir el match.

En vista de esta situación, y a fin de no defraudar totalmente al público, se jugó un doble de exhibición entre las parejas Pallada-Puncec y Taverne-S. Deik, ganando los primeros en forma relativamente holgada.

LOS PARTIDOS DE LA TARDE

La reunión de la tarde se inició con la final de dobles de damas entre las parejas Olga Latrille-D. Daubé y Sra. Wood y M. Gacitúa.

El partido tuvo algunos momentos de interés, y en él, especialmente la señora Wood se nos reveló como una excelente jugadora, que posee gran facilidad para las voleas y el smash. Con todo la pareja Latrille-Daubé, más segura, y más homogénea, consiguió imponerse por la cuenta de 6/2 y 6/3.

UNA FINAL DE MIXTOS

Una de las semifinales de mixtos oponía a las parejas E. González-Marta Rodríguez y Hernán Von Artens-Sra. Von Owen, partido que puso en evidencia la superioridad de la primera de estas combinaciones, en la cual E. González — un tanto repuesto de su dolencia al hombro gracias a las atenciones que se suministraron — realizó jugadas brillantes, secundado por algunas eficaces intervenciones de su compañera. La combinación González-Rodríguez ganó por la cuenta de 6/3 y 6/2.

PUNCEC CAMPEON DE CHILE

La final del single para caballeros, oponía a los yugoslavos Puncec y Pallada, partido que para nuestros aficionados significaba en todo caso un buen espectáculo técnico, aún cuando estuviera exento de atractivos de competencia, ya que no estaba presente en él ningún player nacional.

Bajo muy buenos auspicios se inició el match con el saque de Puncec. Cada tanto motivó largos peloteos, que si bien se realizaban sólo desde la base, eran en todo momento dignos de admiración por la seguridad, precisión, rapidez y longitud de los drives derechos e izquierdos puestos en acción. El primer game se definió en favor de Puncec, después de cuatro deuces. Siempre dentro de la misma característica, los dos juegos siguientes pasaron al haber de Pallada con un tanto en contra, y a continuación, Puncec igualó el score en la misma forma.

En el 5.o y sexto games hubo algunas variaciones en el juego: dos o tres dropshots que requirieron a fondo la capacidad de desplazamiento de ambos contendores.

Cinco juegos a dos contó Puncec, pero Pallada que en todo el trascurso de este período actuaba con interés, concentrándo en cada punto y en cada tiro lo mejor de sus energías, realizó algunos drives laterales rapidísimos que sorprendieron a su rival llevando la cuenta en esta forma a 3/5. Pero el campeón yugoeslavo apuró en el noveno game el juego, con la potencia de sus tiros de fondo y rápidamente liquidó el game en 15 y el set por la cuenta de 6/3.

En el segundo set, Puncec mantuvo constantemente el control de las acciones, y obligando a su rival a forzados desplazamientos de un costado a otro de la cancha, especialmente sobre la base de un drive de derecha a derecha de cerrado ángulo, se destacó desde este momento como el ganador seguro. Por momentos se realizaron magníficos peloteos, en cuya calidad los protagonistas dividieron honores, pero la asombrosa regularidad y la potencia de Puncec, minaron los recursos de su rival hasta ganar el set por 6/2.

Aún menos lucha que en el anterior período, hubo en el tercero, en cuya postrimería Pallada se desinteresó en absoluto de la competencia hasta perder premeditadamente el último tanto lanzando la pelota poco menos que a las tribunas.

Puncec ganó este set por 6/2.

Los scorers parciales de este match fueron:

Primer set:
Puncec: 8/1, 1/4, 6/5, 4/2, 4, 35 6.
Pallada: 6/4, 4/1, 4/3, 1/4, 1, 28 3.
Segundo set:
Puncec: 4/4, 2/4, 2/4, 4/4, 28 6.
Pallada: 0/1, 4/2, 4/1, 0/0, 12 2.
Tercer set:
Puncec: 4/5, 2/4, 2/4, 4/4, 29 6.
Pallada: 2/3, 4/1, 4/0, 1/0, 15 2.

CAMPEON INFANTIL

En la final del single para infantiles se enfrentaron dos elementos de 15 años, de muy buenas disposiciones; y en el cual Justiniano venció a Gatica, por la cuenta de 4/6, 7/5 y 7/5.

LAS ULTIMAS PRESENTACIONES DE LOS YUGOESLAVOS

Antes de actuar en Viña del Mar los tenistas yugoeslavos harán sus últimas presentaciones en la noche del miércoles próximo en el Estadio Chile, reunión en la cual se jugará la revancha entre Efram González y José Pallada, completándose el programa con un single entre Elías Deik y F. Puncec y un doble entre los europeos y la pareja González-S. Deik.

Indiferencia que no se justifica demostró el público durante el Camp. Nacional

Puncec, campeón chileno. — Muchos aficionados perdieron una lección objetiva.— Término irregular del doble

(Información y comentarios de Rosauro Salas A.)

No sabemos si el público tuvo la intuición suficiente como para prever los factores que contribuyeron a restarle atractivos e interés a la última jornada de los campeonatos nacionales de tenis, pero lo cierto del caso es que la concurrencia que ayer se congregó alrededor del central del Stade Francais, fué escasa. Con todo, pensamos que aún desentendiéndose del aspecto competitivo, que en esta ocasión no pudo ser un aliciente como para atraer una concurrencia numerosa, toda vez que en la final del singles no actuaba ningún chileno y se preveía que la final del doble en todo caso sería fácil triunfo para los visitantes, el aspecto técnico del partido individual entre Puncec, Pallada, destacaba los suficientes merecimientos como para que la indiferencia de nuestro público aficionado no conspirará en contra del brillo de la reunión y en contra de los esfuerzos desplegados por la dirigente máxima en orden a traer a nuestro país dos figuras tan destacadas como los yugoslavos que son nuestros huéspedes.

Y en realidad, a pesar de que el score de la final del single, fué relativamente holgado en favor de Puncec, en mucho mayor número debieron hacerse presentes nuestros aficionados, pues en este match vimos emplearse al ganador — modelo de técnica en todos los golpes del tenis — en todos sus recursos para imponerse a un contendor que en todo momento lo exigió más a fondo que los players locales que lo enfrentaron.

El espectáculo brindado ayer por Puncec y Pallada, giró alrededor de la seguridad, precisión, rapidez y profundidad del juego de fondo de ambos rivales, entre quienes el ganador del match, tenía lógicamente que dejar una impresión mucho más honda por la perfección con que realiza todos y cada uno de los golpes que constituyen su gama de recursos.

Ya hemos destacado las características salientes de este partido que no tuvo variaciones de juego sino en contadas ocasiones y que constituyó un duelo de regularidad en el cual tenía que primar Puncec que es evidentemente superior a su compatriota.

Pallada, se sintió en todo momento impotente para contrarrestar la rapidez del juego contrario, pero pensamos que ni esa impotencia justifica la falta de interés que demostrara en el último set del encuentro, hasta el extremo que en el game final no pretendió otra cosa que apurar el término del encuentro.

Entre los factores que restaron brillo a la jornada que comentamos, está el abandono a que se vió obligado González en la final del dobles, abandono motivado por una dolencia al hombro derecho que venía sufriendo, según nos manifestó el propio González desde días atrás, y que en esta final se hizo presente con tal intensidad que le restó toda expectativa de juego dentro de posibilidades más o menos discretas.

Con todo, debemos dejar constancia de que no estamos de acuerdo con esa actitud de González, pues debió permanecer dentro de la cancha, haciendo lo que sus medios del momento le permitieran y dando así una demostración de espíritu deportivo que habría merecido el más ferviente aplauso.

Olga Latrille, ganadora del single de damas y del doble en pareja con la señora Daubé, ha demostrado una vez más su entusiasmo a toda prueba y la superioridad que mantiene sobre el resto de las aficionadas chilenas, excepción hecha, claro está de Loreto Lizana que debió ausentarse de este certamen por motivos de salud.

En la competencia femenina, llamó justamente la atención, el juego de la señora Wood, aficionada que vino desde Caletones en representación del Cachapoal Tenis Club, y que dió demostraciones del conocimiento que tiene del juego. Si circunstancias especiales le restaron la posibilidad de un desempeño mejor, pensamos que en próximos torneos esta aficionada que posee muy buenos recursos y especialmente — algo raro en nuestras tenistas — una volea de excelente calidad, tendrá ocasión de demostrar toda la valía de sus recursos.

Con una gran revancha termina esta temporada de tenis internacional: la que juegan el miércoles en la noche: Pallada y Efraín González.

Pensamos que ahora no existirá motivo alguno para que nuestro "respetable" siga demostrando su apatía. El espectáculo del miércoles va a ser, sin duda un "señor espectáculo".

Puede apreciarse en esta foto el desempeño cómodo de los yugoeslavos en el doble. Dominan la situación desde

Un tiro por el centro de la cancha sorprende a Gonzá a Taverne. El primero hace un esfuerzo inútil

TENISTAS...

EXIJAN PARA SUS RAQUETAS LA INCOMPARABLE MARCA DE CUERDAS:

BABOLAT & MAILLOT

LA PREFERIDA UNIVERSALMENTE DE LOS CAMPEONES

Diferentes calidades sin competencia al alcance de todos los bolsillos.

Los tipos V. S. Africord y Fast, llevan impresas sus marcas respectivas sobre la misma cuerda.

Use el líquido especialmente fabricado para la preservación de sus cuerdas.

"BABOL"

REPRESENTANTE DISTRIBUIDOR:
RODOLFO BERGER
CASILLA 3259 — SANTIAGO.

Internacional, doce veces campeón, es el rival que tendrá hoy el quinteto de norteamericanos

En la segunda presentación que hacen los visitantes, en la cancha abierta del Estadio Chile. — Al lado de Salamovich y Moret, estarán también, Kapstein, Mehech, Isaac Ferrer, Tijmes y Robles. — Los conjuntos femeninos del General Baquedano y Flecha, hacen el semifondo a las 22 horas. — Regirán precios netamente populares

El conjunto de basketball de la Unión Atlética Amateur de los Estados Unidos, que tan brillantes performances ha rendido, frente a los conjuntos metropolitanos, en la corta temporada internacional que se realiza actualmente en la cancha abierta del Estadio Chile, cumplirá hoy su cuarta presentación, teniendo esta vez, como rival al vicecampeón de Santiago, el Internacional.

SERA UN BUEN PARTIDO

El equipo de los norteamericanos, que ha llegado a impresionar por lo ajustado de su técnica y eficiencia individual de sus players, tendrá en esta oportunidad, a un equipo que se ha caracterizado por su regularidad, en 15 años de labor.

Una docena de veces, ha sido el Internacional, el campeón de Santiago, y en tres de ellas, el vicecampeón, campaña que le asignan con los merecimientos necesarios, para constituir un rival muy digno de los visitantes.

Moret, Mellis, Primard, San Martín, Sachetti, Olmos, Novarli, y finalmente, uno de los más técnicos y eficientes del momento, Rafael Salamovich, son elementos cuya constancia les ha llevado a mantener el prestigio de que goza el Internacional desde muchos años a esta parte y que bien pudieran también, constituirse en los más efectivos contendores de los estadounidenses.

SE REFORZARAN

Para el match de hoy, contará Internacional, con refuerzos muy capacitados, como lo son Kapstein, el defensa espectacular de los partidos internacionales; Miguel Mehech, uno de los más técnicos y efectivos; Isaac Ferrer, score de la temporada y magnífico delantero, y que con Rafael Salamovich, constituyen lo más regular en técnica y práctica, actualmente en la capital.

JUEGO DE CALIDAD

En estas condiciones, bien podemos esperar, una nueva presentación de buen basketball, que ha constituído lo más sobresaliente en la temporada que se realiza con los norteamericanos, que alcanzan poderío indiscutible, sobre la modalidad aún nueva, que ha debido aceptar el basketball chileno, como una medida segura para su progreso, en acuerdo con las reglas internacionales que le rigen.

TIJMES Y ROBLES

Bien preparado llegará Internacional a la reunión internacional de hoy en el Estadio Chile; además de Kapstein, Ferrer y Mehech, tendrá a los dos mejores elementos con que cuenta en la actualidad el Green-Cross, Cornelio Tijmes y Robles, el primero defensa, y buen centro, y el segundo un alero que ha integrado el Seleccionado de Santiago.

FLECHA CON BAQUEDANO

Una contienda de interés, en el semifondo, es la de los quintetos femeninos del General Baquedano y Deportivo Flecha, vale decir, los dos equipos de más brillante actuación en la temporada; llegan las integrantes del Flecha, con uno de los títulos de campeón de la temporada metropolitana, y con un conjunto de calidad, que exigirá en todos sus medios al experimentado conjunto del Fortín Vivaceta.

SIRIO CON INTER

Se dará comienzo a la reunión de hoy, con el match entre los quintetos del Deportivo Sirio e Internacional, dos conjuntos de destacada actuación en la competencia anual, siendo los de la colonia, los más indicados para vencer, aunque sus rivales son muy capacitados.

ARBITRARA GRUMBERG

El árbitro del match internacional de esta noche, será el señor Natalio Grumberg, que dirigió con acierto el match con la Santiago, uno de los mejores de los efectuados.

PRECIOS POPULARES

La reunión de esta noche será a precios netamente populares, con el objeto de que alcance la mayor difusión y conocimiento en el público, la nueva modalidad de juego internacional.

Las sillas serán a 8 pesos, y las galerías a 3 pesos.

Las entradas liberadas, han quedado estrictamente suprimidas, por los organizadores del espectáculo.

UN QUINTO MATCH

El conjunto de los norteamericanos, hará su última presentación en la capital, y con ello en el país, el miércoles próximo, en que jugará, posiblemente, con el Seleccionado de la Santiago.

Eduardo Kapstein, uno de los más espectaculares defensas de los partidos nocturnos

Rafael Salamovich, uno de los mejores centros del país, y el mejor de los internacionales

Programa y jugadores que intervendrán en el basketball nocturno

Hoy se efectuará en el Estadio Chile, la penúltima reunión internacional de basketball, entre norteamericanos y chilenos, siendo el orden del programa y jugadores de equipos, los siguientes:

A las 21 horas: Quinta división, Dportivo Sirio con Internacional.

A las 22 horas: Primera división femenina. General Baquedano con Deportivo Flecha.

A las 23 horas: Unión Atlética Amateur con Internacional.

Arbitro: señor Natalio Grumberg.

General Baquedano

Alicia Moreno, Yolanda Carrasco
Raquel Irarrázaval, Elena Muñoz, Adela Morellio
O
Consuelo Olea, Filomena González, Emilia González
Delia Jerez, Isabel Guerra

Deportivo Flecha

Norteamericanos

Wheatley Jensen
Kristoseck De Witt Kruger
O
Olmos Salamovich San Martín
Moret Primard

Internacional

Miguel Mehech, jugador técnico y eficiente, que integrará hoy al Internacional

Quintetos femeninos de Sewell e Iquique, que actuaron en el Nacional

Sewell, llegó a constituir en el torneo femenino de basketball, una de las representaciones destacadas; llegó hasta los tramos semifinales en el repechaje, y aunque perdió su chance final, por una cuenta muy ajustada frente a Lota, siempre llegó a constituir el equipo con entusiasmo y disciplina, y que contribuyera al mejor éxito del torneo ya finalizado.

El conjunto de Iquique, que participó en el segundo Campeonato Nacional de Basketball Femenino, y que el jueves último regresó a la ciudad del norte, siendo su última actuación, en la primera reunión internacional del Caupolicán, en que jugaron norteamericanos y chilenos

Adm. y Edificios venció a Shell en Div. La Americana

En la cancha de Los Leones, jugaron en la tarde del sábado último un match desempate, ordenado por la Asociación de Football de Santiago, División "La Americana", entre los equipos de la división superior del Administración y Edificios y el Shell Mex F. C., encuentro que se definió en favor de Administración, por una cuenta holgada, 4 por 1, que nos ahorra comentarios, con respecto a la bondad del cuadro, que se ha clasificado en el segundo lugar de la competencia, entre las instituciones de casas comerciales de la amateur.

En el match preliminar, jugaron los cuadros de segunda división del Administración y Esso F. C., match en que vencieron éstos últimos, anotando 5 por 1 en su favor.

DAVILA BAEZA VENCIO AL ARTURO COUSIÑO

Jugaron el sábado último, los equipos de basketball masculino del Davila Baeza y el Arturo Cousiño, encuentros que salieron favorables a los primeros nombrados: con el tercero, 20 por 3, con el segundo, 35 por 3, y con el primero 82 por 11.

JORGE MELENDEZ SE IMPUSO AYER EN BUIN

Los elencos del Jorge Meléndez F. C. que preside don Jorge González, jugaron ayer en Buin, localidad en que enfrentaron al equipo local, logrando una estrecha y justa victoria con su primer cuadro, al imponerse por la cuenta de 1 por cero.

En los preliminares, también el segundo equipo, logró vencer 2 por 1, y perdió el tercero que marchaba invicto, 1 por cero.

Guillermo Morales R.

El árbol generoso del deporte nacional, que con flores tan hermosas se presentara en otro tiempo ante la admiración y estimación públicas, está perdiendo, día a día, sus mejores frutos. Esos frutos han sido sazonados por la savia estimulante de una virtuosa conciencia deportiva que orientó el trabajo físico de los adolescentes y de los adultos hacia objetivos superiores; la grandeza espiritual del individuo, la reintegración física y moral de la raza, la comprensión y estimación de los hombres de diferentes clases sociales, la formación del carácter nacional y, en suma, un proceso educativo admirable, base de muchas esperanzas para la sociedad y para la patria.

Ayer no más se acaba de ir, inesperadamente, uno de esos "buenos muchachos" del football chileno: **Guillermo Morales Ramírez. ¡ Y eso nadie lo puede negar!**

Cuando se conoce a un hombre durante treinta años es posible hablar de él sin temor a equivocarse. Y cuando se conoce, también, durante el mismo lapso, la causa que defendía ese hombre es posible emitir de ella un juicio sincero y acertado.

Morales perteneció a esas antiguas instituciones deportivas que se denominaban: "Eleuterio Ramírez" y "Magallanes", respectivamente. Fué un gran footballista, un socio disciplinado de sus instituciones, un buen amigo, un correcto ciudadano, un hijo ejemplar, un padre cariñoso y, en suma, un deportista completo.

Ayer le dejamos en el cementerio. Su ataúd iba cubierto por la bandera de la patria y con las flores que sus viejos camaradas del deporte le enviaran como símbolo de gratitud y de admiración. Reducido fué el cortejo, pero las almas que asistieron vibraban de emoción. ¡Así es la gloria del mundo, tanto social cuanto deportiva!

Este soldado del deporte nunca recibió otra dádiva que el aplauso de la barra y los tores de los entusiastas ja dado durmiendo pacíficam en un modesto nicho del menterio Católico, a do acudirán a emitir la ora oración de conformidad y da dolorida y sus seres huérfanos hoy, que en ple garias constantes pro derán reemplazar el ensordecedor de aquellas titudes que en otros aclamaran a un gran cam de las canchas.

Penoso es deducir cons nes del dolor que por la realidad. Pero dicha se compensa cuando nos llama hacia la tribu hacia el bien de nuestra mejantes.....

¡Los deportistas de Chile tienen un panteón...! Más davía: los deportistas de le no tienen ningún regi de mutualidad, de previsión de asistencia social, de ros contra accidentes vos, de seguros de vida pensiones de invalidez, de tepios para reprimir el y la indigencia de los o de los huérfanos.

¡Estos apóstoles de la deza física y espiritual de raza se quedan dormidos la estoicidad de los sacrificios. Nadie recoge sus fatigas justiprecia sus esfuerzos indudablemente, han cosechado una dádiva para la dad, dádiva otorgada a los grandes sacrificios y renun nes...!

Ahí están los Próceres González, Luis Barriga, Arellano, Manuel Valdés, Dionisio Manterola, Fo otros... quienes, tras la y el dolor de la muerte legaron a sus hijos el do de sus efímeras glorias deportivas.

Así como los pueblos homenaje y conceden ga tivas materiales a los des héroes de la guerra también, rendir homenaje conceder prerrogativas a soldados pacíficos del que, amantes de su patria su raza, lo dieron todo ellas sin pedir honores compensas.

Lleguen estas modestas meas al corazón de la esposa y de los deudos huérfanos de Guillermo les R., como una amistosa soladora en su infinito y lleguen también a la ciencia de los gobernantes los dirigentes deportivos todos los deportistas a fin de que mediante dides que deben adoptar reprimir el dolor de los dan las familias de los des deportistas que se batados prematuramente escenario de la vida y bajo.

Estimo que estas líneas destas aro nacidas de mi hondo de mi alma, con jores laureles que pueda sitar en la tumba de mi amigo y contado, Guillermo Morales Ramírez.

Santiago, diciembre 16 de

Alvaro Reyes P.

Tres victorias logró ayer el Club Talleres de la As. Providencia

Al vencer al Arauco continúa invicto en las cuatro categorías. — Huracán, venció en el semifondo al Paraguay

Se cumplió en la cancha de Avenida Providencia, en la tarde de ayer, una de las importantes reuniones del año, con que los equipos de football del Talleres y Arauco, definían sus últimas posiciones en la temporada de la Asociación de Providencia.

De los encuentros de ayer, se destacó una vez más, la disciplinada y eficiente actuación de los equipos del Talleres, que lograron tres victorias sobre el Arauco, consiguiendo en esa forma continuar invictos con sus cuatro divisiones, una performance muy destacable y digna de imitar por los clubes.

GANO EL TALLERES

Los equipos del Talleres se impusieron al Arauco, con el primero 2 por 1; con el segundo, 3 por cero y con el tercero 3 por cero, haciendo los goles del primer equipo Raúl Medina y Oscar Estay, dos elementos de porvenir de los vencedores.

VENCIO EL HURACAN

Completaron el programa del día los equipos del Huracán y el Paraguay, venciendo con el primero y segundo el Huracán, 4 por 3 y 3 por 2, respectivamente; en el match de los terceros, venció el Paraguay 3 por 1; ambas instituciones participaron con su mejor gente y lograron un espectáculo de calidad, siendo los marcadores fiel reflejo de las alternativas de los cotejos.

JUV. POBL. HUEMUL VENCIO A FRANKLIN

Jugaron en la cancha de San Miguel los cuadros superiores del Juvenil Población Huemul y el Deportivo Franklin, match en que se impusieron los del Juvenil por la cuenta de 3 por 1, tantos que fueron marcados por Francisco Huerta en el elenco vencedor.

En el preliminar, los segundos cuadros de las mismas instituciones igualaron a cero goal; la cuarta especial del Santos Aybar venció al de igual categoría del Juvenil por la cuenta de 3 por cero.

No pudo definirse ayer el título de campeón absoluto del football

MAGALLANES Y EL SELECCIONADO DE VALPARAISO IGUALARON POSICIONES A DOS GOALS EN EL ESTADIO NACIONAL

FUE MEDIOCRE LA PRESENTACION DE AMBOS EQUIPOS

SAN LORENZO GANO AL SANTIAGO RANGERS EN INTERESANTE MATCH POR LA COPA "UNION" DE LA AMATEUR

Espectáculo de escaso interés fué el que se ofreció ayer a los mil espectadores, más o menos que acudieron al Estadio Nacio nal, con motivo de disputarse en este campo deportivo el título máximo del football chileno, entre el conjunto profesional del Magallanes y el selecciona do de Valparaíso.

El match en referencia, que finalizó en empate a dos goals, con excepción de algunos minutos del half time final, no logró gus tar a la afición, pués ni se vió un football de calidad, ni tam poco los protagonistas hicieron derroche de entusiasmo y menos de amor propio por conquistar la ansiada victoria.

BIEN GANO EL SAN LORENZO

Como número inicial del progra ma de ayer, se midieron oficialmente, por la Copa Unión de la Asociación de Football de Santiago, los cuadros de honor del San Lorenzo, de Recoleta, y el Santiago Rangers. Tuvo este cotejo momentos de vivo interés, demostrándose los rojos (San Lorenzo) como dueños de el juego más coordinado, el mismo que les valió siempre coronarse a la vanguardia en el marcador. La primera etapa finalizó con ventajas para este equipo por dos a uno, repitiéndose igual número de goals en el período final. Por consiguien te, el triunfo del disciplinado conjunto del San Lorenzo, por cuatro tantos a dos, fué merecido.

MAGALLANES (2) — VALPARAISO (2)

La selección porteña, cuando hizo su aparición en el field, fué recibida con grandes muestras de simpatía, no ocurriendo lo propio al incorporarse al campo de juego el conjunto metropolitano.

ARBITRO: H. Reginatto.

VALPARAISO (Azules): López; Mella y Tapia; Estay, Piña y Villarroel (capitán); Estay, Vergara, Salinas, Gallardo y Torres.

MAGALLANES (albicelestes): Aguilera; Jorge Córdova y Bernal; Julio Córdova, Morales y Pocce; Farfán, Avendaño (capitán), Osbén, Chamorro y Muñoz.

SCORERS: Salinas (2), de Valparaíso; Osbén (2), del Magallanes.

Primer cuarto de hora. — Osbén, a las 17.15 horas, inició el encuentro, avanzando por el centro de la cancha y finalizando en el mismo esta corrida con un shoot que resultó desviado. El público, prorrumpió en una gran silbatina y luego siguió silbiando a los jugadores albicelestes, actitud que todavía no atinamos a comprender. La primera intervención seria le corresponde al arquero porteño López, ante un requerimiento de Farfán, hecho a dos metros del pórtico.

Transcurridos los primeros 5 minutos, se observa que el match no presenta ningún interés, pues las acciones son desordenadas, por parte de ambos equipos. A los 8, una corrida de Estay la toma Gallardo con la cabeza y encuentra bien colocado a Aguilera. Contrariamente a lo que se esperaba, son los azules los que muestran un trabajo más coordinado.

Segundo cuarto. — No ha variado el match en sus monótonas características y son escasos los avances decididos. La concurrencia hace sentir su desagrado con prolongados silbidos. El servicio libre del jugador internacional Guillermo Torres, es interceptado el meta aguerrido con seguridad.

La apertura de la cuenta se produjo a los 21 minutos. Un corner cedido por la defensa azul, lo sirve Muñoz y la pelota es débilmente rechazada por Villarroel, de lo que se aprovecha OSBEN, a dos metros del arco, para introducirse con el balón. Siete minutos más tarde, el mismo delantero, en una de sus pocas acciones acertadas, cabecea el esférico y este hubiera entrado a no ser por la intervención de Mella que libró a su pórtico de una caída segura. Trasladada la pelota al otro lado, Salinas remata de lejos y alto.

Tercer cuarto. — Están atacando los listados y Julio Córdova habilita a Osbén, él que cede a su vez a Chamorro, quien finaliza la jugada con un tiro arrastrado y que pasa a escasos centímetros del vertical derecho. Insisten los aguerridos y Muñoz remata de cerca y violentamente; pero López se luce en una embolsada segura. En seguida, Farfán obliga al arquero del puerto a hacer una espectacular tendida.

A los 38 minutos, se observa que las acciones se ponen bruscas y es así como Osbén con Estay tienen un serio altercado, siendo ambos amonestados por el réferee. En estos momentos, el winger derecho Estay, abandona el field lesionado y su puesto lo ocupa Leiva, suspendiéndose el match algunos instantes. Habían transcurrido 43 minutos, cuando se produjo el segundo goal a favor de los santiaguinos. Estando el esférico en el campo de los visitantes, centra Muñoz y OSBEN, en difícil posición, vence nuevamente a López, quien estaba muy mal colocado. Este tanto, más que nada, se debió a una pifia lamentable de Mella. A raíz de esta acción, Osbén abandonó la cancha, lesionado, y entró a ocupar su lugar, Osvaldo Carvajal, que lo hizo mucho mejor. En el team porteño, Gallardo ha cambiado de puesto con Torres.

Finalizó así el primer tiempo:

Magallanes.. 2
Valparaíso.. 0

Durante el descanso se efectuaron algunas pruebas de motociclismo, según información que damos aparte.

SEGUNDO TIEMPO

En el Magallanes, Osbén ha vuelto a ocupar su lugar y sale Carvajal. Valparaíso reemplaza a Torres por Núñez.

Primer cuarto de hora. A las 18.20 horas, Salinas, centro delantero de los azules, reinicia el match y lleva un serio ataque por el costado derecho, en donde Vergara remató en forma violenta y apenas desviada.

Transcurridos once minutos, Salinas se corta peligrosamente en demanda hacia el arco de Aguilera y Cotrotro Córdova ante la imposibilidad de detenerlo lícitamente, le hace un vistoso foul, dentro del área del penal. Sancionado, Salinas hace el lanzamiento y se va apenas desviado; pero el árbitro ordena que se repita el servicio en atención a que algunos jugadores del Magallanes le tiraron piedras al esférico. De nuevo toma SALINAS y esta vez bate a Aguilera con fortísimo esquinado. De nuevo también los aguerridos lanzaron piedras a la pelota y la movieron; pero ahora el señor Reginatto validó el goal. El público lo silbó largo rato y, como consecuencia de sus desaciertos, los jugadores de ambos cuadros se entregan a acciones bruscas que jamás fueron reprimidas como era debido.

Segundo cuarto. — Destacan en el juego pesado los porteños, Tapia y Piña en especial; más, el réferee, no obstante el descaro de estas faltas, se contenta con amonestarlos. Decae en seguida, el interés del encuentro par dar paso a un continuo peloteo en el centro del field. Los del puerto, un tanto agotados, no buscan el empate con el empeño esperado, a pesar de que la concurrencia los estimula casi siempre. Corresponden entonces al Magallanes los mejores momentos, pues ahora se ve que su ataque está más coordinado, destacando Osbén por su notoria irregularidad.

Tercer cuarto. — De pronto, inesperadamente, los porteños se anotan el anhelado empate, a los 35 minutos. Tomó el esférico SALINAS y, corriéndose por el costado izquierdo, envió desde ese lado un fortísimo arrastrado que llegó a las redes pasando la pelota junto al vertical derecho.

A los 40, Valparaíso, por intermedio de Gallardo, marca un nuevo tanto, totalmente legítimo; pero fué anulado por Reginatto, cobrando una falta que nadie vió. Los últimos minutos del match pertenecen a los porteños que atacan con marcada insistencia; más no habrá nuevos goals. En la postrer oportunidad, a los 43 minutos, Salinas sirve un tiro libre por foul de Jorge Córdova, el que no trae mayores consecuencias.

Terminó el partido con este score:

Magallanes.. 2
Valparaíso.. 2

Ha debido saltar el arquero del Magallanes, para evitar la intervención de Salinas. A nadie gustó el match de albicelestes y porteños

Fué un match de acciones pobres el que hicieron Magallanes y Valparaíso

El primer período careció totalmente de interés, en tanto que, en el segundo, por lo menos, ya se vió más lucha y entusiasmo.— El empate a dos goals, refleja con fidelidad la deficiente actuación de ambos.— Un hecho censurable

Estuvo lejos de corresponder a una final de campeonato el match que por el título máximo del football chileno, protagonizaron ayer tarde en el field del Estadio Nacional los equipos del Magallanes— primero en la competencia profesional— y el seleccionado de Valparaíso, que logró igual clasificación en el torneo amateur de este año. Posiblemente los antecedentes de cada uno indicaran que tenían méritos como para ofrecer una lucha de interés, tanto en su aspecto emocional como en la calidad de sus condiciones; pero nada podía inducir a suponer que los dos cuadros defeccionaran en la forma como lo pudieron apreciar los 5 mil espectadores.

Y en este sentido, justo es que reconozcamos que las airadas protestas de los fanáticos tenían su motivo bien cierto. Magallanes y Valparaíso, sobre todo en el primer half time, en ningún momento exhibieron aptitudes, individuales o colectivas, como para convencer de que, en verdad, estaban en el césped los dos elencos con más méritos para conquistar el título de campeón absoluto de Chile. Muy lejos de ello, cualquier semifondo de dos "onces" mediocres, hubiera ofrecido un espectáculo, al menos, con más vida que el que presenciamos ayer. Insistimos: la concurrencia tuvo razón cuando silbó durante largos minutos a los protagonistas.

Empero, lo que merece la más enérgica de las protestas fué esa actitud observada en los instantes en que el conjunto albiceleste apareció en el campo de juego. El recibimiento que se le hizo fué abiertamente hostil, y por lo demás injusto. De seguro que aquellos "deportistas" que se adhirieron a esta manifestación, han tenido presente más que nada la derrota que sufrieran los aguerridos a manos del Sao Christovao, y quisieron ver en esto, entonces, un móvil muy oportuno para vaciar toda su baja y deplorable impresión que, de paso sea dicho, poco ha de influir en el prestigio inmenso que tiene el Magallanes. Este club— hazaña que no ha cumplido ninguno otro— ha conquistado el campeonato profesional del país en cuatro oportunidades, de seis en que se ha disputado, y eso nos indica—a los que miramos estas actividades con honrado criterio— que eso es ya un motivo inmenso para reconocer que esta institución está rodeada de un prestigio envidiable, y que nadie le puede discutir. ¿Es justo, entonces, que se le repudie, porque sufrió un descalabro en una circunstancia especial? ¿Todos nuestros mejores cuadros no han pasado por momentos iguales?

Cuando un público como el de ayer aplaude o censura, no puede producir el efecto que se desea, porque pierde todo su valor, y porque eso revela que nos estamos alejando del verdadero concepto del deporte. Magallanes, ayer menos que nunca, mereció ese desaire de la afición.

Nos hemos alejado un tanto en nuestra finalidad de analizar el encuentro. Ya lo dijimos que él fué pobrísimo, deficiente en su emoción y en su calidad técnica, en especial durante los 45 minutos iniciales. Nada hubo de valor. Trabajo desordenado, faltos de energía los jugadores, ningún interés por adquirir ventaja en el marcador. Menos mal que después, cuando el campeón profesional se situó en la delantera, los porteños desgastaron buenos esfuerzos por equiparar el score, hasta que lo consiguieron, eso sí que ya en una ambiente de mucha fogosidad, y en que predominaron las acciones bruscas. De todos modos, el desenlace del cotejo se debe estimar justo, pues la presión de los porteños en el half time final fué ostensible, a la par que sus adversarios atinaban únicamente a defenderse. Y no otra cosa podían hacer, cuando se contó con un centro delantero como Osbén que, una vez más, demostró atravesar por un pésimo período. La mayor parte de los avances del Magallanes, él se encargó de malograrlos.

Por último, nos habremos de referir al arbitraje cumplido por el juez porteño, señor Humberto Reginato, y que estuvo en completo desacuerdo con el prestigio de que llegó precedido. Falto de colocación y con una visual que nos hizo pensar en una evidente falta de entrenamiento, incurrió en muchos errores, algunos de grueso calibre. Desde luego, penal que hizo repetir en favor de los porteños, fué totalmente injusto. En la primera oportunidad, no lo valió porque los albicelestes arrojaron piedras al balón. En la segunda ocurrió lo mismo; pero, esta vez, el goal fué legal...

López, el eficiente arquero porteño, se defiende con éxito ante un amago de Osbén. Con mayor entusias. Valparaíso pudo hacer suyo el match

San Lorenzo, de Recoleta, el disciplinado conjunto que ayer se impuso, en el preliminar, al Santiago Rangers. Jugaron por la Copa Unión.

Colo Colo obtuvo desahogado triunfo en el match final de ayer contra Universidad

Se impuso sobre el elenco estudiantil por la cuenta de 6 a 1, en Carabineros

En el Estado de Carabineros se realizó en la mañana de ayer, el último match por el Campeonato Profesional de Football, entre los cuadros del Colo Colo y Universidad de Chile, lance que finalizó con un fácil triunfo para los defensores albos por la abultada cuenta de 6 tantos a 1.

El encuentro en referencia, que fué presenciado por una concurrencia escasísima, no logró interesar mayormente, pues en todo momento el Colo Colo — que no realizó una gran presentación — fué quien llevó el control de las acciones, evidenciando un notable dominio a lo largo de los dos períodos.

Su adversario, el conjunto estudiantil, llegó al césped con una preparación escasa, lo que se pudo advertir en mayor grado en el segundo half time, cuando casi la totalidad de sus componentes se mostraron agotados y faltos de entusiasmo. Por otra parte, Simián, que en otras oportunidades se había constituído en su principal puntal, esta vez no actuó con su eficiencia acostumbrada, como que varios de los seis tantos que le marcaron, pudo detenerlos un guardavallas de sus condiciones.

Como ya lo hemos dicho en líneas anteriores, el cotejo oficial de ayer no respondió a las expectativas que en él se habían cifrado, más que nada, porque las acciones siempre se desarrollaron en medio de un ambiente flojo y, por consiguiente, falto de vistosidad. A esto habría que agregar la circunstancia de que los colegiales actuaron en forma por demás desordenada, no existiendo en momento alguno la homogeneidad que es dable exigir en un cuadro profesional. Se nos ocurre que si los de la "U" hubieran ofrecido una mayor resistencia, el match también habría ganado en emoción.

De todos modos, y casi no hay necesidad de decirlo, el triunfo conseguido por Colo Colo — que le equivale el tercer puesto en el Campeonato Profesional de 1938 — fué enteramente merecido, dando la impresión de que su rendimiento habría sido mayor si el oponente se hubiese comportado de acuerdo con sus recientes presentaciones.

EMPATO EL METROPOLITANO

Metropolitano y Colo Colo B tuvieron a su cargo el preliminar de la reunión, finalizando su compromiso en un empate sin que se haya logrado abrir la cuenta. Este resultado se puede considerar injusto, en atención a que fueron los "funeberos académicos" los que siempre llevaron el control de las acciones; que se anotaron una victoria que muy bien se merecían. Al Metropolitano le faltaron dos de sus mejores defensores: Raúl Valenzuela, centro medio zaguero y Armando López, eje de la línea de ataque.

EQUIPOS Y GOALS

ARBITRO: Alberto Benited.

COLO COLO (albos): Fernández; Carmona y Tamayo; Montero, Pastene y Medina; Sorrell, M. Arancibia, Flores, C. Arancibia y Luco.

U. DE CHILE (azules): Simián; Ruiz y Murúa; Las Heras, Sánchez y López; Riera, Figueroa, Becerra, Davanzo y Rodríguez.

SCORERS: C. Arancibia (3), Rojas (2) y Flores, del Colo Colo; Figueroa, de la Universidad de Chile.

En los comienzos del primer período, el jugador Tamayo, de los albos, fué expulsado del field por irrespetuoso con el árbitro señor Benítez quien, de paso sea dicho, cumplió su cometido con marcada eficiencia. En esta misma etapa, los universitarios cambiaron a Davanzo, que nada hizo, por González, que ocupó el centro de la línea de ataque, cambiándose Becerra — el mejor jugador de los perdedores — de insider izquierdo.

En el segundo tiempo, el team de la "U" reemplazó a Riera por Holzapfel, cambio que no trajo mejores resultados. Los albos, reemplazaron a Luco por Rojas.

Los goals de los vencedores obtenidos a los dos minutos del primer tiempo, el primero por intermedio de Flores. En la etapa final, a los 2 minutos (Rojas); a los 4 (C. Arancibia); a los 15, (C. Arancibia); a los 30, (Rojas) y a los 34, (C. Arancibia). La Universidad consiguió su único tanto, a los 22 minutos del segundo half time, por intermedio de Figueroa.

Nada han podido los esfuerzos de Simián, ante un tiro de C. Arancibia, hecho a corta distancia. Fué bastante mediocre el match de albos y universitarios

COMPUTO FINAL

Ayer se cumplió el último partido del campeonato profesional de 1938. Los equipos terminaron su misión en esta orden:

	Equipos	Partidas J	G	E	P	Goals F	C	Ptos. F	C
1.o	Magallanes	12	7	2	3	41	28	16	8
2.o	Audax Italiano	12	7	1	4	32	23	15	9
3.o	Colo Colo	12	7	0	5	57	40	14	10
4.o	Unión Española	12	6	1	5	25	24	13	11
5.o	Santiago Morning	12	5	2	5	35	45	12	12
6.o	Badminton	12	4	0	8	45	53	8	16
7.o	Universidad de Chile	12	2	2	8	17	39	6	18

Buenos partidos hubo ayer en Vitacura por la Rueda "El Viajante"

Brillante tarde deportiva se efectuó ayer en las canchas de la Asociación Deportiva de Providencia Manuel Atria en Vitacura, donde se cumplían los encuentros a cargo de los primeros equipos del Mirasol con Juventud y Jorge Figueroa con Juventud en disputa ambos del primer lugar por la primera y segunda divisiones, respectivamente, y que corresponden a la rueda El Viajante.

Sirven de estímulos a los vencedores las hermosas copas Ministro de Hacienda y Municipalidad de Las Condes.

Los resultados son los que insertamos:

JUVENTUD CON MIRASOL

A las 17 horas entraron al campo N.o 1 los elencos representativos de estas instituciones. Desde el toque inicial las escuadras dieron a la brega entusiasmo y rapidez y el partido adquirió brillo, el que se mantuvo hasta el final del primer período sin que ninguno de los contendores lograra conseguir ventajas.

Reiniciado el juego, éste logra entusiasmar al público que presenciaba lleno de interés las modalidades de ambos cuadros en lucha, los que trabajaban reñidamente por conseguir abrir el score, lo que pese al gran entusiasmo desplegado no pudieron conseguirlo, terminando el match con un justo empate a cero goal. Las líneas formaron así:

JUVENTUD: Alfaro, Labbé, Acevedo, Tapia, Alfaro, Videla, Soto, Sánchez, Echeverría, Moreno y Colbart.

MIRASOL: Puente, Puebla, Lara, Medina, Sandoval, Tapia, González, Tapia, Villanueva, Hernández y Guerra.

JORGE FIGUEROA CON JUVENTUD

Este encuentro, que se jugaba por tercera vez, se resolvió estrechamente por el triunfo del Juventud por la cuenta mínima. Con este triunfo el Juventud toma posesión de la valiosa copa Municipalidad de Las Condes, lograda gracias a la constancia de sus representantes en la segunda división.

Las dos fases de la contienda fueron reñidas, en las que se vió football de trabazón y que mantuvo al público en constante expectativa. El Juventud, con su once completo, logró marcar el único tanto de la jornada gracias al mayor empuje y resistencia de sus hombres, los que pocos minutos antes del término del encuentro empezaron un claro dominio lo que se vió coronado por su justa victoria.

ENFERMO EL PRESIDENTE DE LA ASOCIACION

Don Osvaldo Torres Labarca se encuentra enfermo desde hace días en el hospital de El Salvador. Los componentes de la Asociación pueden pasar a visitarlo en la sala San Luis, cama N.o 20.

DISTRIBUCION DE LOS PREMIOS

Terminado el match de football entre el Magallanes y Valparaíso, se procedió a la repartición de premios a todas aquellas entidades que participaron en las fiestas de inauguración del Estadio Nacional.

Fueron repartidos por el señor Leopoldo Infante, miembro de la Junta Administrativa, en la siguiente forma:

Federación Atlética, premio Ministro Bello Codesido y tres valiosas copas; Federación de Box, premio Ministro Correa Fuenzalida; Federación de Esgrima, premio Juvenal Hernández; Federación de Basketball, premio Ministro Máximo Valdés; Federación de Football, premio donado por S. E. Excmo señor Arturo Alessandri Palma; Federación Ciclista, premio donado por el Ministro Garcés Gana; Federación de Motociclismo, premio donado por el señor Ramón Palma; el Liceo de Niñas N.o 1, premio donado por el Ministro Ricardo Bascuñán; Federación de Basketball Femenino, premio donado por el Ministro de Relaciones, D. Luis Arteaga.

LA CARRERAS DE MOTOS DE AYER

No tuvieron el interés que se esperaba las carreras de motocicletas, en especial las pruebas de persecución.

A las 16.45 horas, se efectuó la primera prueba, consistente en "15 vueltas de persecución". Participaron Alberto Paulus y Raúl Ortiz, ambos de Santiago, imponiéndose el nombrado en primer término en el tiempo de 4'54" 2/5.

En seguida se verificó la prueba "10 vueltas persecución", en la que hicieron acto de presencia Manuel Pons, Samuel Sandoval, Pedro Morales y Luis Vargas. Los primeros lugares fueron ocupados por Manuel Pons (N.o 3) y Samuel Sandoval (N.o 1).

OTRO TRIUNFO DE PAULUS

Durante el intermedio del match Magallanes-Valparaíso, se efectuó la interesante prueba de las 25 vueltas, participando R. Ortiz, L. Vargas, A. Paulus y A. Moreno. Paulus, de nuevo, obtuvo una buena victoria por un amplio margen, dando lugar la llegada del segundo puesto a una reñida lucha entre Vargas y Ortiz.

Finalmente, una vez terminado el match de fondo, se llevó a cabo una nueva competencia de 25 vueltas, en la que Paulus volvió a imponerse, con facilidad, sobre Gandarza y Ortiz.

Internado Barros Arana volvió a clasificarse como colegio campeón de las Comp. inter-escolares de 1938

Obtuvo 1.er puesto en torneos de natación, football, basketball y ajedrez

El Internado, semillero de cracks, conserva intacta su honrosa tradición

Su Rector, don Amador Alcayaga, es un decidido propulsor de los deportes

Ha puesto término a sus actividades de este año, la Asociación Escolar de Deportes, que preside el profesor de Educación Física, señor Luis Gilberto. Esta entidad, una de las de mayor importancia por el significado de su labor dentro del concierto del deporte nacional, ha realizado — al igual que años anteriores — un vasto programa de trabajo, el mismo que se ha visto coronado con un éxito verdaderamente halagador.

Han participado en sus competencias oficiales todos los liceos de enseñanza secundaria de la capital en campeonatos en que, más que el deseo de establecer una superioridad, se ha dado preferencia a despertar el máximo de entusiasmo en el alumno por esta actividad de vital importancia: el deporte. Y seguramente que en esta forma, con esa aspiración del muchacho de ser cada vez un atleta mejor, no sólo se habrá ganado en su perfeccionamiento físico, sino también en sus cualidades morales e intelectuales.

La labor de la Asociación Escolar de deportes es digna de aplausos.

EL INTERNADO NACIONAL BARROS ARANA

Siempre en nuestro deseo de informar y favorecer todo aquello que se relacione con la práctica de la cultura física, queremos destacar en esta oportunidad las actividades desarrolladas por un colegio que, año tras año, se ha sabido mantener en el puesto de honor en todas las competencias deportivas: el Internado Nacional Barros Arana.

El Rector de este establecimiento, don Amador Alcayaga Alcayaga, educador experimentado y comprensivo, ha conseguido dar en su colegio a estas actividades toda la importancia que se merecen, no únicamente como un medio de complementar la preparación humanística de sus alumnos, sino también guiado por la progresista aspiración de inculcarles, para el futuro de su vida, el enorme interés que tiene el deporte y los provechosos frutos que luego saldrán al paso de cada uno de ellos.

TRADICION QUE SE MANTIENE

En la historia del deporte chileno, el Internado ha escrito una de sus páginas más brillantes. Fué famoso su equipo de football, en aquellos tiempos en que predominaba el entusiasmo por sobre la técnica y el malabarismo, cuando hacia jiras de extremo a extremo del país y dejaban sus jugadores un recuerdo firme de su eficacia — siempre invictos — y de su condición de caballeros del deporte.

Han pasado los años, muchos años, y todavía el Internado — semillero de cracks — conserva todo aquel prestigio, eso sí que ahora en un círculo más reducido. La evolución de estas manifestaciones, ha hecho que sólo participe en las competencias inter-escolares; pero siempre ha triunfado, siempre se ha impuesto como el mejor. Es una tradición que se mantiene.

ENRIQUE BARON Y FERNANDO GODOY

Los dos alumnos que más se han destacado en los diversos torneos de este año, han sido Enrique Barón y Fernando Godoy, ambos del sexto año de humanidades. El primero de ellos es capitán del five de honor de basketball y, el segundo, del de football, habiendo demostrado por igual sus innegables condiciones.

Barón, defiende los colores del primer cuadro de la Asociación Cristiana de Jóvenes, y actuó por el seleccionado de basketball de Santiago, frente a los norteamericanos. En cuanto a Godoy, footballer de gran porvenir, es uno de los puntales del conjunto de la cuarta especial del Colo Colo, en donde ocupa el puesto de centro delantero.

CAMPEONES DE SANTIAGO

El Internado se clasificó en 1938 campeón escolar de Santiago, en football, basketball y natación. Ocupó el segundo lugar en el torneo de atletismo, a sólo tres puntos del Instituto Nacional que le arrebató así el título conseguido en 1937. La competencia de ping pong fué ganada por el Liceo Valentín Letelier.

Otro campeón: el primer team de football del Internado, también invicto. Godoy, Miranda, Blanc y Callejas, son sus jugadores más destacados.

FOOTBALL

Por tercera vez consecutiva, el Internado Barros Arana se adjudicó este año el campeonato inter escolar de football, honor que mantiene desde 1936. De las cuatro divisiones que consta esta competencia, el colegio de que nos ocupamos logró el primer puesto en tres de ellas: primera, segunda, e infantil. En la categoría intermedia, se impuso el Liceo Valentín Letelier, venciendo en la final el Internado por el mínimo score.

Los cuatro equipos del Internado estuvieron representados por los siguientes alumnos: División Infantil: F. Cerda, L. Zúñiga, L. Paz, R. Mocárquer, F. Thornton, H. Rissi, Tapia, I. Ramírez, L. Escudero, G. Vargas (capitán), M. Vallejo, H. Serrano, E. Mesías y Alvarado.

División Intermedia: P. Soria, R. Rodríguez, C. Eyssautier, H. Tórtora, H. Carvallo, Fco. Laiz, Veyl, E. Soto, M. Vergara (capitán), Bravo, F. González, C. Jackson y M. Carmine.

Segunda División: L. Sandoval, E. Barón, S. Fajardo (capitán), G. Paz, R. Barrientos, R. Sharpe, M. Jerez, O. Bauerle, A. Gálvez, A. Salcedo, I. Sarmiento, G. Cañanova, H. Carmona, J. Gatica, A. Ojeda, V. Sordo y F. Córdova.

Primera División: G. Balcells, H. Oyarzún, J. Blanc, R. Cabello, O. Ibáñez, J. Miranda, L. Sánchez, R. Riveros, F. Godoy (capitán), S. Arce, M. Timoner, E. Callejas y S. Mocárquer.

Los tres equipos que ocuparon el primer puesto terminaron invictos sus respectivas campañas. El cuadro de honor jugó en dos oportunidades con la Escuela Militar, perdiendo una vez, por 4 a 3, y ganando en seguida, por 3 a 2. El team de 2.a división, terminó sus siete partidos oficiales con 24 goals a favor y 2 en contra.

Merecen destacarse por sus notables aptitudes, los siguientes alumnos: L. Paz, H. Rissi, C. Vargas, M. Vallejo, H. Carvallo, M. Vergara, F. González, S. Fajardo, R. Sharpe, J. Blanc, J. Miranda y H. Oyarzún y E. Callejas.

BASKETBALL

Al igual que en football, en basketball hace tres años que el Internado Barros Arana se ha clasificado campeón interescolar. En 1938, sus cuatro quintetos ocuparon los primeros puestos, sin haber perdido un solo match. Integraron los equipos campeones:

División Infantil: Paz, Roldán, Mocárquer, Vallejo y Rissi. Div. Intermedia: Schjolberg, Rodríguez, Vergara, Vásquez, Pacull, González y Tuto Vásquez. Segunda división: Acevedo, Miranda, Carmona, Slatar, Blanc, H. Oyarzún y Mandakovic. Primera división: Callejas, Bianchi, Turner, Mocárquer, Godoy y Barón.

Las figuras sobresalientes de estos cuatro quintetos fueron: Paz, Rodríguez, Vergara, Tuto Vásquez, Carmona, Blanc, Bianchi y Godoy.

ATLETISMO

El campeonato de este año dió lugar a una reñida competencia entre los dos colegios que desde un comienzo se situaron en los puestos de avanzada: Instituto Nacional e Internado. Ya en las pruebas finales, y cuando el puntaje aún no demostraba una superioridad definitiva, el Internado tuvo la mala suerte de que uno de sus defensores, Balcells, no alcanzara a llegar a la meta, en los 800 metros para la categoría superior, lo cual le restó toda chance al equipo. En estas condiciones, el primer puesto se lo adjudicó el Instituto por tres puntos de diferencia. Además, el Internado no pudo contar este año con el concurso de dos de sus más destacados defensores: Eladio Acevedo y Segundo Arce.

Luis Paz, Sergio Merino y Enrique Barón, fueron los atletas que mayor puntaje dieron a este colegio, en especial el último de los nombrados que se clasificó como el más completo del campeonato.

Con 24 goales a favor y 2 en contra, terminó su campaña oficial el segundo equipo de football, invicto campeón inter escolar.

El invicto primer quinteto de basketball del Internado, campeón inter escolar de Santiago. Barón, el primero de la derecha, es su capitán

NATACION

Desde que la Asociación Escolar de Deportes ha organizado los campeonatos de natación, a excepción de un solo año, siempre se ha clasificado el Internado en el primer puesto. En el torneo de 1938, encontró su más serio rival en el Liceo Valentín Letelier, que obtuvo la segunda clasificación.

El colegio campeón contó entre sus mejores exponentes a F. Cerda, K. Koch, O. Martínez, A. Zacharías, D. Sánchez, C. Guzmán, F. Wunch y V. Schwartz.

AJEDREZ, PING PONG Y TENIS

A principios de este año se llevó a efecto en los amplios salones del Internado, el campeonato inter escolar de ajedrez, obteniendo este colegio el primer lugar, performance que ya había repetido en torneos pasados.

La competencia de ping pong fué ganada por el Liceo Valentín Letelier.

Posee también el Internado el título de campeón inter-escolar de tenis, deporte que este año no tuvo participación en el programa de la Asociación Escolar.

COMPETENCIAS INTERNAS

El Internado Nacional Barros Arana realiza anualmente competencias internas de todos los deportes, en tal forma que la casi totalidad de sus alumnos participan en estas actividades, llenándose con esto las finalidades que persigue la dirección del establecimiento, y muy en especial su Rector, señor Amador Alcayaga, de que todos los educandos alternen sus labores intelectuales con el ejercicio físico, con las ventajosas consecuencias que de esta disciplina se pueden deducir.

Así, actuaron este año cien equipos de basquetball, en los campeonatos de apertura e interno; 36 de football; 350 alumnos participaron en el torneo de ping pong, en el que se establece una escalerilla; y 150 muchachos fueron sometidos a la prueba de suficiencia que se les exige, para de ahí designar a los atletas que representarán los colores del colegio.

Fernando Godoy, es el mejor footballista del Internado y uno de los deportistas más completos de este colegio

PEDRO GOIC

Nuestro atleta internacional que defendió a Chile en todos los campeonatos sudamericanos celebrados desde el año 1924 a 1938, habiendo obtenido en el verificado en este último año en Buenos Aires, el título de campeón continental en el lanzamiento del martillo.

Actualmente se halla radicado en Yugoeslavia, en donde sigue teniendo destacada actuación habiendo conquistado en la Olimpiada Balkánica celebrada en septiembre de este año el primer puesto en su prueba.

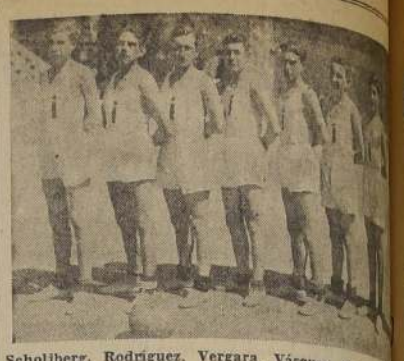

Scholjberg, Rodríguez, Vergara, Vásquez, Pacull, G... y Tuto Vásquez, componentes del cuadro de div... dia. Es otro de los campeones invictos

Aquí vemos a la "semilla": el equipo infantil del Inter... También ocupó el primer puesto. G. Vargas, es su ca...

Liv. Wanderers, G. Pr... y Carlos Walker, fuer... los vencedores de ay...

En los encuentros oficiales de football de la División Unión. — Cuatro Naciones y Ev... ton, ganaron en la División Repúblic...

Magníficas actuaciones cumplieron en la tarde de ayer, los conjuntos superiores de la División Unión de la dirigente de Santo Domingo, clubes, Liverpool Wanderers, Gimnástico Arturo Prat, y Carlos Walker, asegurando sus posiciones finales de la temporada, con scores que significan actuación de méritos para los vencedores, dada también, la calidad de los equipos perdedores.

LIVERPOOL-WANDERERS

En uno de los encuentros de la cancha Academia, se enfrentaron el Liverpool-Wanderers y el Unión Condell, encuentro que hicieron suyo los de Santos Dumont, en contienda de interés y de fuerzas muy equiparadas, siendo la cuenta de 2 por 1 en favor del Liverpool, que tuvo su mejor baluarte, en la extrema defensa, en donde Juan Guerrero y Zamorano, se constituyeron en muralla impenetrable para los verdes de San Miguel, que cayeron con todos los honores.

GIMNASTICO PRAT

En el match de semifondo de esta cancha, jugaron el Gimnástico Arturo Prat y Alianza F. C., encuentro que se definió en favor del viejo Gimnástico, que anotó 5 goals por 4 de sus rivales.

Cabe hacer notar, y... doblemente meritorio, ... Gimnástico consiguió ... en el segundo período, ... descontó ventaja y señaló ... jor cuenta de la contienda.

TRIUNFOS DEL W...

En la cancha de ... mena jugaron el Carlos ... y el Manuel Acevedo, ... tro de los primeros ... resultó favorable al Carlos ... ker 4 por 2, en una ... que se caracterizó por ... nio que ejercieron los ... res" en el transcurso de la ... tienda, siendo su triunfo ... celebrado por sus partidarios.

En los preliminares, ... tercero del Carlos Walker ... cero, y entre los ... Manuel Acevedo 4 por ...

EVERTON Y CUATRO NACIONES

En la cancha de la ... de Gas jugaron equipos ... División República, ... en uno de ellos el Cuatro Naciones al Loma Blanca ... 2, y el Everton al ... 3 por cero, con lo cual ... ton se ha clasificado en el ... gundo lugar de la División ... pública de los amateurs, ... ma por demás meritoria ... su campaña anual la más ... tante exitosa y eficaz ...

Cuarta Especial del Aud...

Equipo de la división especial del Audax Italiano ... ha desempeñado con bastante acierto en la actual ... rada. Su último triunfo lo consiguió sobre el Deport... ñaflor, por 6 a 3. Componen el team: Miranda, L... driguez, F. Soto (capitán), Parra, A. Parra, ... Jansana, Cabrera, González, Bustamante, Drajma, ... Maturana y Pipo.

Remonta volvió a obtener el título de campeón de handicap de polo de Chi...

Venció ayer a Graneros por 9 1|2 a 8 — Por el premio Huique, triunfaron Malloa, Jaguares, Remonta, Rautén y El Verano

Mucho polo se jugó en la tarde del sábado y en la mañana de ayer en la cancha central del Club Hípico, disputándose la final del campeonato de handicap de Chile, imponiéndose el team Remonta que derrotó estrechamente a Graneros, adjudicándose por segunda vez consecutiva esta competencia y la Copa Club Hípico. En los demás partidos correspondientes al torneo por el Premio Huique vencieron los teams Malloa a Nos; Jaguares a Macul; Remonta a Los Pumas; Rauten a Talagante y El Verano a San Vicente con cuyos resultados los cinco equipos vencedores se han clasificado para disputar las semifinales de esta competencia.

REMONTA CAMPEON DE HANDICAP

El match principal de la reunión del sábado fué la final del campeonato de handicap de Chile entre los teams Remonta y Graneros, match que se definió a favor de los nombrados en primer término por 9 1|2 goals contra 8.

Remonta recibió 5 1|2 goals de handicap y Claudio Vicuña integró a Graneros en reemplazo de Alfonso Cliedwick que no pudo actuar por estar operado de apendicitis.

El primer chukkers registró un goal por lado hechos por Torrealva y Vial; en el segundo, Correa aumentó a dos y en el tercero Prieto y Correa dieron otros dos puntos con los cuales Graneros completó cuatro goals. Desde este momento el match se tornó muy reñido y mientras Graneros decaía en eficacia Remonta se agrandaba, proporcionando un partido difícil y estrecho sacando Poblete y Correa goals para sus cuadros. El quinto período dió un goal para cada team hechos por Fuentes y Correa llegando al último chukkers donde Graneros se juega entero por alcanzar la victoria haciendo tres goals por intermedio de Prieto, Correa y Vial contra uno de Poblete, llegando el match a su término con el triunfo de Remonta por 9 1|2 contra 8 goals.

LOS DEMAS PARTIDOS

Por la competencia del premio Huique se jugaron en la reunión del sábado dos partidos entre Malloa con Nos y Jaguares con Macul, imponiéndose los teams nombrados en primer término.

Malloa ganó bien por 9 goals contra 6 1|2 a Nos, quien a pesar de recibir medio goal de handicap jugó desarticulado y rindió una performance que no está de acuerdo con sus anteriores presentaciones.

Jaguares haciendo un debut promisor eliminó a Macul por 9 goals contra 6 1|2, de los cuales 2 1|2 correspondían a handicap proporcionando a los asistentes un match reñido y de mucha vistosidad por el despliegue de energías y entusiasmo de los adversarios para anotarse la victoria.

LOS PARTIDOS DE AYER

Tres matches se jugaron en la mañana de ayer por el premio Huique. A primera hora Remonta integrado por Claudio Vicuña en reemplazo de Jorge Poblete a fin de encuadrarse dentro del handicap establecido en las bases de esta competencia, se impuso holgadamente a Los Pumas por 6 goals contra 2 1|2 de los cuales correspondía 1|2 goal a handicap.

Desde un comienzo Remonta tomó la delantera en el marcador, mostrándose el team manifiestamente superior debido a que el único "Puma" que oponía resistencia era Vicente Clyne. En cambio el vencedor estuvo parejo ano tándose un triunfo merecido y amplio.

Rauten dió la sorpresa al derrotar a Talagante en el último chukkers por 8 1|2 goals contra 7. Rauten recibió 1 1|2 goals de ventaja y en el segundo chukkers lo aventajó en el tablero con cinco goals que marcó en este período. Talagante estuvo muy bien hasta promediar el tercer chukkers en que Rahausen comenzó a resentirse por cansancio, mientras el adversario, formado por gente joven conservaba intactas las energías. En los dos últimos chukkers Talagante trabajó tesoneramente pero sin resultados mientras Rauten se agrandaba ganando en los tramos finales un match que parecía tener perdido, máxime cuando en el cuarto chukkers la cuenta arrojaba 7 goals contra 3 1|2 a favor de Talagante.

Finalizó la reunión de ayer con el match entre San Vicente con Talagante, equipos que proporcionaron un match de bastante colorido y equiparado marcándose goals en forma alternada lo que dió mayor emotividad al match. En el quinto chukkers los equipos empataron a seis goals. El Verano aumentó a siete y San Vicente volvió a empatarle, pero en el último período El Verano volvió a tomar la delantera con un nuevo goal y al reiniciarse el juego los teams no cambiaron de lado, atacando San Vicente a su propia puerta mientras El Verano hacía esfuerzos por desalojarlos hasta que Salvador Correa con un certero palo marca goal, o sea un auto goal que el umpire valida a favor de El Verano, llegando en seguida, el match a su ... con 9 goals a favor de ... contra 7 de San Vicente.

Terminado el match ... versas conversaciones ... tuación producida que ... ra vez se registra ... los adversarios lo hicieron ... na fe como al entrenar ... en el campo que les ...

FACILIDADES A LA ...

Antes de terminar ... ción queremos dejar ... la ninguna facilidad ... a los adictos de ... parte de los ... Hípico para asistir a ... de polo.

Con mucha frecuencia ... prohibido transitar ... das del Club para ... de la cancha de polo ... se nos ha obligado a ... cuadras sin ningún ... nuevamente ... el desconocimiento ... porteros Jorge ... tino Cella ... nos lleva a la ... Fué inútil ... denciales de ... diéndosenos que ... había ordenado que ... dejara transitar por ... del Club Hípico.

En todos los ... ha sido costumbre ... a la prensa que ... misión periodística ... tación de los ... acredita como tal ... más se nos desconoció ... del directorio del ... del directorio del ... Club de dar las ... des a la prensa.

Como esta situación ... duciéndose a ... dremos en el ... a las canchas ... tanto no tengamos ... absoluta de que se ... cilidades para ello.

Equipo de atletismo del Internado, que fué estrechamente derrotado por el Instituto Nacional, por sólo tres puntos

EN FORMA SORPRENDENTE HA IDO AUMENTANDO EL RECORD DE VELOCIDAD EN AUTOMOVIL

Es imposible ver qué recursos hallará el hombre para guiar los coches del futuro, que con seguridad marcharán a 600 kilómetros por hora o más

GEORGE EYTON Y JOHN COBB

Por Henry Road

El año que fenece nos ha deparado un nuevo record de la velocidad absoluta en automóvil. La performance técnica y humana continúa aumentando y es el caso de volver a dedicar unos párrafos al tema.

Ejo de los records tiene sus aspectos.

Por ejemplo, si un atleta, el sprinter, cubre los 100 metros en 10s. 1|5, la velocidad que desarrolla es perfectamente perceptible; pues deja la impresión visual; confiamos, asimismo, que ella podrá ser superada por una fracción de segundo para llegar a constituir un record humano absoluto. Ocurre lo mismo con la prueba en bicicleta, en el remo, la natación y otras disciplinas sportivas. El progreso es sumamente lento y las marcas han llegado a los lindes de la capacidad humana. Muy distinto es todo ello cuando se trata del automóvil; de año en año aumenta la velocidad y nadie puede decir cuántos kilómetros por hora llegará a cubrir el coche. Tampoco es posible prever qué recursos hallará el hombre para guiarlo a velocidades que a lo mejor se substraigan a la fisiolaación sensorial y mecánica al efecto de guiar un vehículo. Mientras en los deportes en general el hombre depende de su propio esfuerzo y rendimiento, en los mecánicos podrá eventualmente recurrir al contralor mecánico, pues no es su organismo sino la máquina que los desarrolla la energía; se trata, pues de fiscalizarla.

Es importante hacer el distingo mencionado, pues estamos entrando en la época en que la fiscalización de la fuerza motriz y la conducción de un vehículo se vuelven empresa arriesgada, es decir la velocidad comienza a superar la capacidad humana para dominarla sin algún automatismo auxiliar.

El Conde Chasseloup-Laubat estableció el primer record de velocidad en automóvil, el 18 de diciembre de 1898. De ello hace cuarenta años. La "proeza" se efectuó en la región de Achéres en Francia, con un electromóvil (no fué el motor a explosión, como se vé) que dió 63 k. 157 por hora sobre la milla lanzada. Un mes después, el alemán Jenatzy superó el record del francés con otro electromóvil de su construcción; logró 66 km. 666 por hora. Jenatzy llegó a los 100 kilómetros por hora en el mismo año, en 1899.

En eso de establecer records siguieron luego los automóviles a vapor. Así como suena, a vapor. El francés Serpollet construyó uno y en 1902 "dejó" la velocidad absoluta en 120km.805 por hora.

El honor del "vértigo" pasó cuatro años después a ultramar. En los Estados Unidos, el norteamericano Marriott estableció una marca inaudita en enero de 1906: 195km.652. En ocho años quedó triplicada la performance del Conde Chasseloup-Laubat.

En Brookiands llegóse a otro jalón el 8 de noviembre de 1909. El francés Hemery superó los 200 kilómetros por primera vez con un coche Benz.

Diez años habían transcurrido para llegar de 100, a 200 kms. por hora. Y el honor—¿o cabe decir la gloria?—de agregar 100 kilómetros más a los 200, tocóle a un inglés, a Seagrave. En 1927 marcó 327km.981, record mundial que fué la gran sensación y ensanchó el horizonte a los esfuerzos de la técnica y del deporte. La experiencia obtenida por los volantes y los ingenieros fué aprovechada y la "velocidad absoluta" aumentó a ojos vistas, por así decir; cuatro años después, y gracias a los HP. instalados, superóse la marca de los 400 kilómetros. Malcolm Campbell dió al mundo los 438 kms. por hora el 22 de febrero de 1933. Marchó a 105 metros por segundo, y en noviembre de 1937 el inglés George Eyston fué el primero en superar los 500 kilómetros. El 27 de agosto, tras de haber reforzado la energía motriz, fueron 556 kilómetros los del record absoluto, es decir 145 metros por segundo...

Y en septiembre de este año, en Salt Lake City, llevóse a efecto una liza como aún no la había visto el mundo. El capitán Eyston y el australiano años antes señalara en coche John Cobb se disputaron encarnizadamente la gloria del record absoluto que cuarenta Chasselop-Laubat con sus 63 kilómetros en electromóvil.

Cobb marcó 563 km. 471. Veinte y cuatro horas después Eyston, con el Thunderbolt, batió el adversario aumentando la velocidad en 12 kilómetros, aproximadamente. El record mundial quedó en 575 km. 340, cari diez veces la velocidad de aquel primer electromóvil, cuatro decenios atrás.

Hace una década apenas, el record mundial estaba en 333 kilómetros, hoy está en 575.

El progreso es increíble, sobre todo si se tienen cuenta la performance de Chasseloup, de 1898. Son numerosos los técnicos que no dudan en estos momentos de la posibilidad de superar en breve los 600 kilómetros por hora.

El ingenio humano, la sed del vértigo, el afán de m r y perfeccionar el medio de locomoción que es el automóvil se combinan para hallar el mecanismo que aplicado al progreso químico de la combustión, rinda no sólo velocidades crecientes, sino también el medio de obtener la máxima velocidad de la manera más económica. Ello porque la economía es la base del logro evolutivo y los carburantes de que dispone el hombre puede agotarse algún día. Acaso no sea el hombre sino la naturaleza que predica y exige economía como principio evolutivo categórico. Ello dentro de los límites trazados por la resistencia orgánica del hombre. Hace cuarenta y cinco años el industrial francés Levassoor opinó solemnemente que no se podrá lograr una velocidad superior a 50 kms. por hora, pues la presión atmosférica mataría al volante. Se equivocó. ¿Y qué son esos vehículos que no matan al motorista a 500?

Byrton guía el Thunderbolt, Cobb el Rafale. Aquél mide más de 10 metros de largo y pesa 7,366 kgs. Tiene seis ruedas y sus dos motores rinden 4,700 HP. El coche de Cobb sólo mide 8m 70, pesa 3,175 kgs. y da 2500 HP. La diferencia entre los dos vehículos es considerable y llama la atención que el del australiano llegue rendir casi la velocidad del Thunderbolt.

Trátase de dos escuelas de construcción distinta. Y esto es lo interesante. La primera, parte de cálculos matemáticos muy complicados acerca de la relación de la velocidad de un cuerpo y su gravedad mientras se traslada en sentido horizontal; la gravedad sería el factor decisivo en lo tocante a la velocidad a obtenerse.

La teoría opuesta es la siguiente: la velocidad de un automóvil responde a otros factores, tales como los perfiles, la estabilidad de las ruedas, la construcción del motor, etc.

Cobb está construyendo otro vehículo, de máquina más débil y menos peso. No son pocos los técnicos que estiman que tiene razón, particularmente desde que los coches de 750 kilógramos según la fórmula de carrera en vigor hasta 1938, llegaron a 400 kms. Ello no obstante, Eyston por ahora es el campeón del vértigo y se propone alcanzar los 600 kms. con el Thunderbolt.

La velocidad absoluta a 550 kms. por hora es una partida a jugarse con la muerte. ¿Qué harán los técnicos para aumentar la velocidad sin hacer peligrar la vida del motorista? He aquí el problema...

Han fallecido dos viejos precursores del automovilismo

Georges Bouton y Charles Dureya, eran dos figuras prestigiosas y venerables

Con diferencia de pocos días, han fallecido dos famosos pioneers del automovilismo: Georges Bouton y Charles E. Dureya.

Bouton, que ha muerto a los 92 años, es uno de los precursores indiscutidos del automóvil en Francia. En 1869 fabricaba ya pequeñas máquinas a vapor. Abandonó estas tareas a solicitud de un gran aficionado francés, asociado a cuyo nombre ha pasado a la historia del automóvil, el conde De Dion. Los coches De Dion Bouton abrieron nuevos rumbos, y muchos de los adelantos introducidos en los automóviles actuales se deben a esa famosa firma.

Dureya ha fallecido en Filadelfia a los 77 años. Se atribuye a este viejo industrial norteamericano el honor de haber ganado las dos primeras carreras de automóviles que se realizaron en la Unión y el haber publicado el primer aviso comercial de automóviles. Construyó su primer coche en 1893. En 1895 fundó la firma Dureya Motor Wagon Co., y en 1896 popularizó su nombre en Gran Bretaña, pues un coche por él construído marchó desde Londres hasta Brighton. En 1914 se retiró de los negocios.

NUEVO CONVERTIBLE ULTRAMODERNO

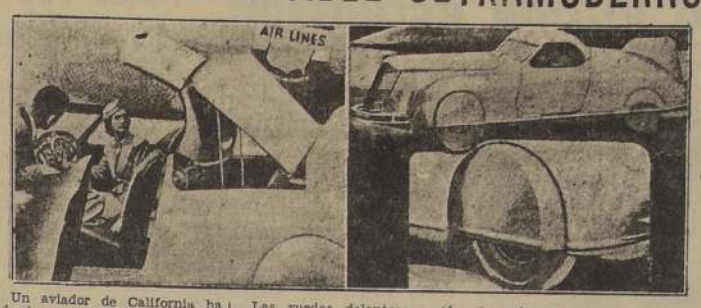

Un aviador de California ha ideado una curiosa carrocería aerodinámica. Basta apretar un botón en el tablero para que, mediante un mecanismo hidroeléctrico, el techo de acero se levante y se oculte dentro de la cola, convirtiéndose el coche cerrado en un magnífico modelo deportivo.

Las ruedas delanteras están cubiertas por unos guardabarros de forma original, que viran junto con las ruedas en las curvas.

Equipado con un motor V-8 de fabricación norteamericana, este notable automóvil desarrolla más de 190 kilómetros por hora. Para aumentar sus ventajas aerodinámicas, su diseñador no ha omitido detalle alguno. Los faros se ocultan dentro de los guardabarros, y la parte posterior del coche termina en una cola tipo timón de avión.

LOS ULTIMOS TIPOS DE CUBIERTAS PRESENTAN VARIAS INNOVACIONES

Se ha logrado aumentar sus condiciones antideslizantes y ventilar las telas internas

CONSEJOS UTILES

"Una cubierta lisa no es una cubierta segura". Este fué el veredicto unánime de los técnicos en la última reunión de la Independent Tire Dealers Association, a la cual pertenecen casi todos los comerciantes en cubiertas de los Estados Unidos. Investigaciones que no dejan lugar a dudas, efectuadas por la mencionada asociación, indican que son muchos los accidentes de tránsito provocados por cubiertas, cuya superficie está tan desgastada por el uso que ha perdido ya todas sus condiciones antideslizantes. Las cubiertas en estas condiciones son un grave peligro.

En los últimos diez años se ha realizado un enorme progreso en la fabricación de cubiertas. Ya que se trata del único punto de contacto entre el coche y el camino, es muy importante que su banda de rodamiento se encuentre en las condiciones debidas. La vida de las cubiertas ha ido en aumento en los últimos años gracias a los materiales y diseños empleados. Hace diez años, el término medio de la vida de una cubierta era de 8,000 a 16.000 kilómetros, mientras que en la actualidad ha sido aumentada a 40,000 o 50,000 mil kilómetros. Además, en los últimos años los precios han sido reducidos considerablemente.

Conviene destacar que si la duración de las cubiertas se ahora mayor, ello se debe en gran parte a que la construcción de los automóviles se ha perfeccionado mucho. El sistema de dirección ha sufrido modificaciónes que eliminan esfuerzos nocivos para los neumáticos, y los nuevos tipos de suspensión reducen considerablemente los esfuerzos de las cubiertas.

En esta industria siempre han aparecido novedades. Hace varios años, una fábrica presentó una cámara que al ser pinchada no estallaba violentamente, sino que se desinflaba con lentitud. Los ensayos fueron óptimos, aún cuando en muchos casos se empleó dinamita para provocar la explosión.

Hace poco, otra compañía fabricó una nueva cubierta de original diseño, con tres características distintivas. En primer lugar, la banda de rodamiento, formada por 7 filas de "dientes de sierra", de caucho, que nacen en el fondo del tejido para asegurar una protección antideslizante que dura toda la vida de la cubierta. Al aplicarse los frenos, los "dientes" se agarran al suelo desde todos los ángulos. Otro detalle interesante es el de la refrigeración de las partes donde se genera más calor en la cubierta, o sea en las telas internas. Esta ventilación se hace por pequeños orificios en forma de bala, abiertos a los costados. Al rodar la cubierta sobre el camino, los pequeños oficricios se abren y cierran, permitiendo así la salida del calor y la entrada de aire fresco. El calor ha sido, en todos los tiempos, el mayor enemigo de las cubiertas. La tercera innovación tiende también, a combatirlo. Se trata de un encordelado especial que resiste elevadas temperaturas asegurando la resistencia de la cubierta en las condiciones más adversas.

Otra empresa manufacturera del caucho ha presentado una interesante contribución para el perfeccionamiento de esta industria. Después de largos ensayos ha logrado fabricar un encordelado con algodón, el que se asegura que es un 25 por ciento más resistente al calor que los de tipo convencional. En las pruebas mencionadas se comprobó que podía soportar 317 horas sometido a elevadas temperaturas y presiones, mientras que otros tipos resistían sólo 87 horas, o 137 como máximo, empleando como material el rayón. Por medio de un nuevo procedimiento, se ha logrado ablandar las fibras gomosas del algodón, y combinarlas luego para aumentar su resistencia.

Si bien las cubiertas han alcanzado en la actualidad un altísimo grado de perfeccionamiento, conviene recordar que aplicando varias normas en el manejo del automóvil se prolonga la vida de aquéllas. Debe tenerse especial ciudado, al estacionar el coche, de no rozar las cubiertas contra el cordón de la acera. Se evitarán así lesiones en los costados de las gomas que provocarán luego roturas o estallidos.

Conviene también, evitar las frenadas bruscas innecesarias. Aún sobre pavimentos secos, la velocidad del coche debe ser disminuída gradualmente. Además, de evitar el desgaste excesivo, esta práctica hace que la banda de rodamiento se desgaste por igual en toda su extensión.

Maharajá encargó en EE. UU. coche de raras condiciones

Ocupado por ocho personas, inclusive tres muy gruesas, podrá alcanzar gran velocidad

Las fábricas de automóviles suelen recibir pedidos particulares muy extraños, pues muchos automovilistas de distintas partes del mundo encargan sus coches directamente, exigiendo en ellos una serie de detalles particulares, de acuerdo con sus gustos.

Hace poco, una de las fábricas norteamericanas más importantes recibió un pedido sumamente original, firmado por un maharajá de la India. Se trata del encargo de un coche especial para uso particular de ese príncipe hindú. Pero se especifica lo siguiente: "El maharajá pesa 126 kilogramos. Sus dos hermanos, que siempre lo acompañan en sus viajes en automóvil, pesan 146 y 158 kilogramos. Además, el coche deberá transportar cinco pasajeros más. Se trata, pues, de un automóvil que pueda ser ocupado por ocho pasajeros, inclusive tres de gran volumen. Por otra parte, el Maharajá utilizará el coche para viajar desde la ciudad natal hasta Bombay, a través de una zona donde no hay camino alguno, y donde el único coche que transitará será el suyo. Pero no todo el recorrido será a campo travieso, pues hay partes en que se pueden seguir los senderos abiertos por los elefantes. Además, el maharajá desea hacer el viaje a una velocidad que oscile entre 110 y 145 kilómetros por hora".

Los técnicos de la compañía estudiaron cuidadosamente el singular pedido, y el exigente príncipe tiene ya en viaje un flamante limousine con todas las comodidades pedidas y un poderoso motor de ocho cilindros, capaz de proporcionar la velocidad requerida.

Todo automovilista debe conocer bien su póliza de seguro

Las distintas legislaciones en diversas localidades de La Unión plantean frecuentes problemas

CASOS DIVERSOS

Las continuas modificaciones en las leyes y ordenanzas de las localidades norteamericanas plantean serios problemas a los automovilistas. No sólo entorpecen los viajes de un estado a otro, sino que afectan también a las pólizas de seguros. Muchos automovilistas ignoran en la Unión que al cruzar el límite entre dos estados puede invalidarse la póliza de seguro que protege su coche o su responsabilidad para terceros. Sin embargo, las pólizas que significan amplia protección en un estado suelen tener ciertas cláusulas que les restan eficacia en localidades vecinas.

En varios estados, cualquier persona que haya cumplido 17 años y haya rendido satisfactoriamente el examen correspondiente obtiene sin dificultad su licencia de conductor. Pero al pasar a otro estado de la Unión donde, por ejemplo, la edad legal mínima para conducir automóviles es de 18 años, la póliza de seguro de aquel conductor queda automáticamente invalidada, ya que una cláusula especial provee que el seguro no tiene efecto si el automóvil es conducido por una persona de edad menor a la mínima permitida en el lugar donde ocurre el accidente.

Existen también casos en que la póliza de seguros y la legislación del lugar donde se otorgan no son compatibles. En el estado de Nueva York se sancionó recientemente una ley según la cual la esposa puede demandar al marido ante la justicia si, conduciendo éste el coche, ella resulta lesionada en un accidente. El Departamento de Seguros de este Estado señaló, inmediatamente, que las pólizas no cubrían ese riesgo salvo que las compañías de seguros lo especificaran expresamente, para lo cual quedaban autorizadas a cobrar una prima adicional. Pero las compañías se apresuraron a declarar que no harían tal cosa, y que no librarían pólizas a automovilistas deseosos de protegerse contra posibles demandas de sus esposas.

En todos los casos que pueden plantearse, relacionados con estas cuestiones de seguros, la ignorancia no es, naturalmente, una excusa. Muchos automovilistas no se toman siquiera el trabajo de leer detalladamente sus pólizas, y a veces, apenas las miran.

En muchas oportunidades, algún automovilista que realizaba una excursión llevando detrás de su coche un "trailer" o casa rodante, muy difundido en la Unión, se vió envuelto en algún accidente. Al pretender salvar su responsabilidad exhibiendo su póliza de seguro, se enteró, sólo entonces, que las compañías se consideran eximidas de toda respansalodades cuando se viaja con acoplado, y lo señalan expresamente en la póliza, salvo casos particulares en que queda especialmente establecido lo contrario.

Los seguros contra daños a la propieda de terceros, en los Estados Unidos, tienen también algunas cláusulas no muy conocidas por la mayoría de los automovilistas. Establecen así que si los daños materiales afectan a inmuebles alquilados, prestados o cuidados por el propio asegurado, el seguro queda sin efecto. Igual cosa ocurre si los bienes dañados son transportados en el automóvil del asegurado. El automovilista que destroza con su coche parte de la pared o la puerta, por ejemplo, de su garage, alquilado, no puede pretender que la compañía pague los desperfectos al propietario de la finca.

Muchos son los casos en que la ignorancia indebida de estas cláusulas han planteado cuestiones ante los tribunales que, invariablemente, fallan a favor de las compañías de seguros, ya que las pólizas establecen claramente estas condiciones.

A las 18 horas del próximo sábado se iniciarán las "24 horas ciclistas"

Equipos que actuarán. — El Perú se hará representar por un buen conjunto. — "Verbena relámpago" en el Velódromo de Santa Laura la noche de Navidad

La afición deportiva de la capital se encuentra preocupada de la gran prueba ciclista de las "24 Horas por Equipos", que se iniciará, a las 18 horas del próximo sábado, en el Velódromo de Santa Laura.

Catorce son los equipos que se han inscrito en esta jornada de resistencia, la cual anualmente es presenciada por miles de aficionados.

LOS QUE ACTUARAN

Entre los conjuntos más calificados que dirimirán superioridades en las 24 horas, y que lleva una chance de primer orden para ganar es la pareja formada por los viñamarinos del Boca Juniors, Raúl Torres con Alfonso Salas, los cuales en el reciente Campeonato Sudamericano, tuvieron una destacada y brillante actuación. También es escuadra de peligro la integrada por los ibéricos Agustín Calás con Rafael Gómez, quienes el año pasado ocuparon el segundo lugar después de un rudo batallar con los argentinos; el Chacabuco ha inscrito a Leopoldo Astudillo con Guillermo Rojas, y Pedro Arriaga con Sergio Guzmán; el Audax Italiano será defendido por Arturo Donoso con Jorge Núñez; el Centenario por Enrique Naranjo, y Juan Pereda, y Luis Ríos con Luis Soto; Green Cross por Raúl Ruz con Mario Gangas; Comercio Atlético por Luis Rodríguez con Carlos Porras; Veloz por Juan Garrido con Víctor Núñez, etc.

El Perú se hará representar por el olímpico César Peñaranda y Oscar Mazzini, los cuales pueden darnos más de una sorpresa, debido al excelente estado en que se encuentran.

Sr. Fidel Ayarza, presidente de la sección ciclismo de los ibéricos y "generalísimo" de las 24 horas

OPINA EL PRESIDENTE DE LOS ESPAÑOLES

El generalísimo de la organización de esta carrera, actual presidente de la sección ciclismo de los ibéricos, Fidel Ayarza Fernández, estima que la performance de los competidores en la prueba que se iniciará el próximo sábado en Santa Laura será muy superior a la del año pasado, por cuanto en el presente no habrá "tregua de descanso", y el estado de los participantes, también, ha superado sus condiciones físicas, debido que en su totalidad son los mismos que representaron a Chile en el Sudamericano de Ciclismo.

Mirado este punto de vista, cree el señor Ayarza que seguramente se batirá el record continental que registraron en 1937 Calás con Gómez.

VERBENA RELAMPAGO EN NOCHE DE PASCUA

Con las mismas carateristicas de las grandes Verbenas que se realizan en España, se efectuará en la pista de baile del Estadio Santa Laura, la "Verbena Relámpago" en Noche de Pascua que han organizado los rojos. Además, se han contratado especialmente para esta fiesta varios "organillos", a fin de despertar mayor alegría a la reunión.

SE INVITARA AL PRESIDENTE ELECTO

La directiva de los hispanos ha acordado invitar en forma muy especial al Presidente Electo, don Pedro Aguirre Cerda, quien el próximo sábado asumirá la Presidencia de la República.

RADIO

Cuatro potentes altoparlantes se instalarán en los sitios vitales del velódromo, con el objeto de que el público pueda informarse detallamente de las alternativas y colocación oficial de los equipos durante el desarrollo de esta pesada y laboriosa competencia.

TIENEN MANGAS AMARILLAS LOS IMPERMEABLES DE LOS AGENTES LONDINENSES

La policía de Londres ha resuelto proveer a los vigilantes de tránsito con impermeables de mangas color amarillo, pues parece ser que en los días de lluvia ese color es más visible que el blanco.

PROPUSO UN MAGISTRADO UN NUEVO SISTEMA DE MULTAS

Un juez británico, Mr. F. Kumber Bull, propuso en la última reunión anual de la Asociación de Magistrados, el establecimiento de un nuevo sistema de multas a los automovilistas que se exceden de la velocidad permitida por las ordenanzas británicas. Se trata de una escala graduada de acuerdo con la velocidad del infractor. Así para 65 kilómetros por hora, 2 libras esterlinas de multa; para 70 kilómetros, 5 libras esterlinas; para 80 kilómetros, 10 libras esterlinas, y así sucesivamente. La multa máxima sería de 20 libras esterlinas, es decir unos 400 pesos de nuestros moneda, aproximadamente.

RESULTA CONVINCENTE UNA DEMOSTRACION QUE HACEN A LOS CONDUCTORES NOVICIOS

Para demostrar a sus alumnos lo peligroso que es manejar con los cristales laterales empañados o sucios, una escuela de conductores norteamericana, que tiene coches escuela de doble comando, provee a los aprendices de unas grandes antiparras especiales que reducen considerablemente la visibilidad, pues no permiten ver nada a los costados. En esta forma, los conductores noveles se familiarizan con un peligroso inconveniente que suele ser frecuente durante el invierno.

SE DEDICAN AL AUTOMOVILISMO PERO CON COCHES EN MINIATURA

En Gran Bretaña hay un club de aficionados a la construcción de modelos de automóviles en miniatura. Periódicamente se organizan carreras en las que los ingeniosos juguetes, propulsados a cuerda, proporcionan un espectáculo que reúne a numerosos aficionados.

LAS CARRETERAS BRITANICAS SE CONSTRUYEN DE ACUERDO CON UN NUEVO CRITERIO

En la construcción de nuevas carreteras en Gran Bretaña tiene ahora gran influencia un nuevo factor: la utilidad militar. El Consejo de Seguridad de Surey, al considerar el proyecto del Ministerio de Transportes para construir una nueva carretera a Brigthon lo ha rechazado diciendo que se trata de una carretera de turismo y que lo que necesita Gran Bretaña son rutas de utilidad militar.

¡EN TODAS LAS FABRICAS!

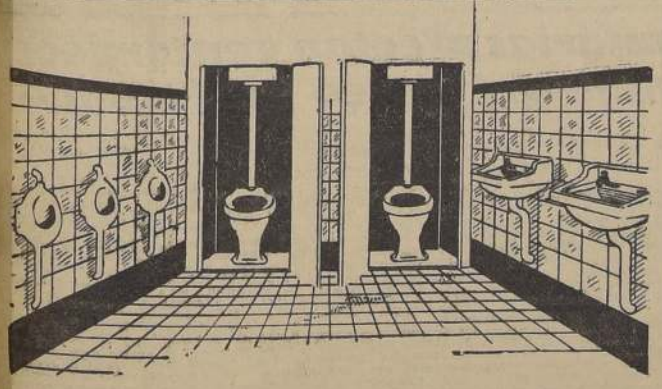

W. C., Urinarios y Lavatorios de porcelana esmaltada de "Lota". Una sala de servicios higiénicos bien dotada proporciona al personal las comodidades indispensables para su bienestar. Los precios económicos de los artefactos sanitarios de porcelana de "Lota", permiten, además, sin recargar el presupuesto, revestir las paredes con AZULEJOS DE PORCELANA DE LOTA, que han tenido general aceptación.

Los hay blancos y de colores, con sus accesorios y terminaciones; solicite nuestra oferta.

NOS ENCARGAMOS TAMBIEN DE SU COLOCACION.

CERAMICA DE LOTA

COMPAÑIA CARBONIFERA E INDUSTRIAL DE LOTA

SANTIAGO — San Antonio 77

VALPARAISO — Blanco 759

¡LE NOMBRAMOS JUEZ!

Denos su veredicto en contra, si al colocar Aceite

VEEDOL

en su coche, NO RINDE 23% MAS

Pídalo a los Importadores de Autos y solamente en las buenas Estaciones de Servicios y Garages:

IMPORTADORES DE AUTOMOVILES:

CHEVROLET.	Kulenkampff, Knoop y Cía.	Plaza de la Constitución.
DE SOTO.	Alemany y Pereira	Av. B. O'Higgins 97.
B. M. W.	Alex Hannig	Av. B. O'Higgins 119.
STUDEBAKER.	G. Vargas Molinare	Av. B. O'Higgins 1498.
PONTIAC.	Costabal, Echeñique y Cía. ..	Av. B. O'Higgins 1561.
FIAT.	Reiser, Petitbon y Cía. Ltda.	Av. B. O'Higgins 1427.
AUTO UNION.	Guillermo Kamm	Dieciocho 80.
OPEL.	Heriberto Erlwein	Castro 323.
MERCEDES BENZ.	Walter E. Hagemann	Monjitas 739.
SERVICIO PACKARD.	Wenceslao Diaz	San Ignacio 490.
REVENDEDORES:	Joaquín Gangas	Av. B. O'Higgins 131.
	Carlos Copetta	Av. B. O'Higgins 2427.
GARAGES Y ESTACIONES DE SERVICIOS:	Arana y Kripper	Av. B. O'Higgins 2425.
	Hermann, Lalanne y Cía. ..	Carrera 449.
	Lorenzo Navarro	San Martín 64.
	Alberto Acosta e Hijos	Pío Nono 148.
	Gundlach y Greswell	Teatinos 244.

VEEDOL

23 o|o MAS DURABLE

Agentes Generales para Chile:

S.A.C. Saavedra Benard

Severas críticas se han hecho a Guerra y Carabantes por su última actuación

Habría que dar a estos pugilistas una oportunidad de rehabilitarse

Raúl Carabantes y Simón Guerra, han quedado después de la pelea que sostuvieron el miércoles último, en un plano realmente inconfortable en cuanto a su cartel de profesionales. Los que asistieron a la pelea, la prensa, casi en forma unánime, han condenado la actuación de estos púgiles y la Federación de Box de Chile les aplicó una sanción, la más enérgica que registra la historia de nuestro boxeo.

Hasta aquí las cosas han estado ajustadas a la realidad de lo acontecido, pero nadie ha meditado en un hecho que tiene especial importancia para estos dos hombres que se ganan su vida boxeando.

Es oír la explicación del porqué de sus actuaciones deficientes.

Se ha condenado a dos hombres que tienen un pasado glorioso, olvidando que no son los primeros y que un mal día o un mal momento lo tiene todo deportista o atleta en su vida. Pueden estos tener atenuantes, pero nadie ha escuchado su explicación y este el punto de importancia en las críticas que se han hecho.

Carabantes y Guerra ven hoy día empañado un pasado glorioso y tienen derecho a que se les dé la oportunidad de rehabilitarse.

La misma Federación de Box de Chile podría disponer que estos vuelvan a subir a un ring, en la seguridad que esta vez su comportamiento sería más de acuerdo con sus antecedentes profesionales, y así se dará la oportunidad de que estos pugilistas recobren su cartel y prestigio ante la opinión pública.

Raúl Carabantes, el púgil que no puede explicarse las causas de su pésima actuación frente a Guerra.

Podría además hacerse en un local amplio, fijando precios populares, cuyo producto, descontando los gastos, sea disputado todo al vencedor, ya que en este encuentro del miércoles último no recibieron premio.

El mismo público, siempre tan severo, estará de acuerdo en que hay que dar a estos profesionales una chance para que recobren su cartel y bien ganado prestigio.

Gral Baquedano reinicia sus actividades

Hemos sido informados que el General Baquedano B. C., ubicado en el populoso barrio de las Hornillas, está en vísperas de reiniciar sus actividades pugilísticas.

Con este motivo está preparando a sus elementos para concertar una reunión que tendrá lugar el día 7 de enero próximo, contándose para ese día con el concurso de algunos de nuestros clubes que contribuirán al mejor éxito de esta reunión.

Se beneficia a Ramenzoni

Se hará el jueves próximo en el ring del Ferroviario

En el local de los Ferroviarios, calle Exposición 249, se efectuará el jueves próximo, a las 21.30 horas, una velada de beneficio al antiguo y competente manager Ramón Ramenzoni, actualmente accidentado de su mano derecha, por lo que está imposibilitado para trabajar.

Numerosos aficionados de varios clubes, han ofrecido su concurso para esta reunión que sin duda alcanzará caracteres de interés extraordinario.

El programa completo de esta velada, será el siguiente:

Heriberto Riquelme, Ferroviario, con Mario Carvacho, Famae.

Renzo Martínez, San Eugenio, con Alejandro Gallegos, Ferroviario.

Jorge Faúndez, San Eugenio, con Enrique González, Ferroviario.

Osvaldo Ugarte, Suplementeros, con Julio Hormazábal, Providencia.

Semifondo:

Manuel Allende, Benito Vergara, con Juan Cortés, Guillermo Arroyo.

Match de fondo:

Eulogio Pérez, Ñuñoa, con René Torres, Girardi.

Juan Navarro, C. Atlético, con Abdón Sepúlveda, Suplementero.

Presentación académica a la americana entre Antonio Fernández y Simón Guerra.

Para estos encuentros han donado premios el señor José Sancho y don Jesús Anunciada.

PELEAS EN EL ESTADIO NACIONAL

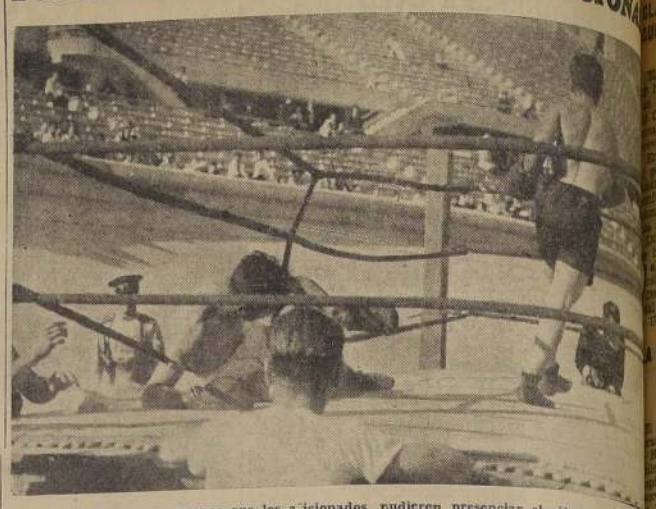

Una de las numerosas escenas que los aficionados pudieron presenciar el sábado pasado en el Estadio Nacional, durante el desarrollo de un programa extraordinario, organizado por la Asociación del Consejo Nacional del Deporte. Se efectuaron por primera vez en Chile más de 10 combates entre amateurs de la Asociación de Box de Santiago. Los encuentros se efectuaron en 6 horas, utilizándose 6 rings, colocados en diferentes sitios del Estadio.

Averiguador Pugilístico

Por KID HENRY

P.—Señor José Ortiz L.— Santiago.

R.—Jimmy Rasmusen no desfiló como abanderado del Consejo Nacional de Deportes en la inauguración del Estadio Nacional como estaba acordado, porque el directorio deportivo de la Universidad Católica impartió una orden de que ningún pugilista de dicha Universidad desfilaría, debido a que no fueron debidamente invitados. Verdaderamente fué una lástima, ya que dicha Institución tiene en su seno a buenos púgiles como Balbontín, Aronowsky y otros...

P.— Señor Soria Cáceres.— Santiago.

R.—La última pelea efectuada entre Humberto Wilson y Carlos Valcarce en Valparaíso, fué declarado en empate. Raúl Landini y Kid Tunero empataron una pelea en Buenos Aires.

P.—Señor Alberto Campusano.— Santiago.

R.— La carta del señor Jorge Gutiérrez, domiciliado en Santa Elvira 868, decía en una de sus partes: "¿Por qué no actúa el señor Campusano como referee? ¿No es este caballero un buen deportista y profundo conocedor del box? ¿No cree usted que sería de suma utilidad para el boxeo chileno su vuelta a las actividades del pugilismo?"

Mi contestación fué de que estaba de acuerdo con el señor Gutiérrez en todas sus partes y que usted no actuaba de referee por haberse retirado de la Federación.

P.—Señor Angel Mendoza.— Santiago.

R.—De los pugilistas que usted desea saber he podido averiguar lo siguiente:

Humberto Aros se encuentra en esta capital; Miguel Contreras es dueño de una Peluquería; Ricardo Hernández tiene una casa de compra y venta en Santiago; Angel Herreros tiene una pequeña maestranza en esta capital; Humberto Gareto tiene una fábrica de timbres de goma; Amador Pérez ejerce su profesión de zapatero; Filiberto Mery trabaja en la maestranza de San Bernardo de los FF. CC.; Heriberto Rojas tiene un gran establecimiento donde beneficia corderos en el Matadero. Rojas en la actualidad goza de excelente situación económica.

P.—Señor Garay Romero.— Santiago.

R.—Efectivamente, existió en esta capital un local donde se hizo box, llamado "American Cinema" y estaba ubicado en Arturo Prat esquina Alonso Ovalle.

P.—Señor Alfonso Casanovitch.— Santiago.

R.—El actual campeón del mundo de los peso pluma es Joe Archibald de Rhode Island, N. Y. Archibald se coronó campeón al vencer a Mike Belloise en una eliminatoria, después de que Henry Armstrong abdicó su corona de peso pluma por no poder hacer el peso.

P.—Señor Santiago Verdugo.— Limache.

R.—Las dos peleas de Jack Dempsey y Gene Tunney se efectuaron en Filadelfia y en Chicago, la primera el 23 de septiembre de 1926, y la segunda el 22 de septiembre de 1927. La de Filadelfia produjo una entrada de 1.895.733 dólares y la de Chicago 2.658.660 dólares.

Una victoria fácil fué la de Godoy sobre el alemán Birkie

Comentarios de la prensa argentina sobre la victoria del chileno

BUENOS AIRES, 18. — (U. P.) — Arturo Godoy, de 91.80 kilogramos, logró una victoria fácil sobre el alemán Hans Birkie, de 91.20 kilogramos, en el encuentro disputado anoche en el Luna Park en presencia de diez mil espectadores.

El encuentro fué deslucido, dada la unilateralidad de juego de los dos rivales: Godoy atacando siempre sin control y el alemán tratando de contragolpear sin el menor éxito. En esta forma, el chileno fué acumulando punto tras punto, que justicieramente lo clasificaron finalmente como el ganador y el adversario de Alberto Lovell.

La primera vuelta se desarrolló pareja, dejando la sensación de una mayor precisión en el chileno. Los púgiles se cambiaron potentes golpes principalmente a la cara.

A continuación, hasta el sexto round, Godoy dominó fácilmente al alemán, castigándole principalmente los flancos; Birkie demostró sentir el castigo de su contrincante, y así fué como llegó hasta el chileno con muy pocos golpes y muy espaciados.

El chileno insistió en esta forma de ataque. Sólo en el quinto round, el europeo marcó un swing a la cara, que el sudamericano dió pruebas de sentir.

En la séptima vuelta, Godoy llegó con punches tan potentes a la cara, que desconcertaron a Birkie, quien trabó al chileno en vista de que le era imposible eludir el castigo.

Posteriormente, hasta el undécimo round, el encuentro fué deslucido y de escasa combatividad, a causa de la nulidad del alemán.

El último round lo combatieron decididamente, hasta que sonó el gong, no logrando borrar con esto la pobre impresión del encuentro que ya se habían formado los espectadores.

LO QUE DICE LA PRENSA

BUENOS AIRES, 18. —(U. P.) — El diario "La Nación", comentando la pelea de Godoy con Birkie, dice que este último "causó mediocre impresión. Desde las primeras acciones fué evidente que Godoy se concretaba a eludir los golpes de su adversario y a trabar en forma desmedida. Esta negativa modalidad, a fuerza de repetirse en todas las vueltas, hizo que el espectáculo fuese de tediosa monotonía".

"La Prensa" dice: "La lucha no alcanzó el lucimiento esperado del mérito y antecedentes de los rivales, aún cuando corresponde manifestar que el boxeador europeo, de escasos recursos técnicos para una agresividad del tren de desmejoró el asalto con una acción imprecisa y poco Godoy, desde el comienzo mostró superioridad, la que acentuándose a medida que aproximaba la terminación del combate. Atacó con extraordinario vigor y renovado entusiasmo, de manera que el europeo debió extremar sus recursos defensivos para evitar contraste categórico. Boxeador transandino la lucha a distancia, apuntalando su gusto su labor y el veto de su puño izquierdo y acortó la distancia, con mucha potencia y eficacia.

ARTURO GODOY

Estanislao Loayza vuelve en breve a Chile

El gran púgil piensa combatir entre nosotros, asegurando que su estado actual es satisfactorio

Una de las últimas fotografías de El Tani, el gran púgil que piensa regresar pronto a Chile

Hemos recibido noticias bastante halagadoras del Tani Loayza, el gran púgil chileno, cuya campaña en los rings de Estados Unidos es recordada con cariño y entusiasmo por todos los deportistas de este país.

En una de sus últimas cartas, dice el Tani de que está dispuesto a regresar en breve a Chile y que podría sostener algunas peleas siempre que hubiera hombres de su categoría, pues en Estados Unidos ha estado sometido a entrenamientos, después de un prolongado descanso y se encuentra en forma por demás satisfactoria, tanto que, la prensa ha hecho comentarios elogiosos.

En un recorte que nos envía desde Estados Unidos, un diario dice que, el Tani, si bien no ha recobrado su poder físico de otros tiempos, es hoy día un boxeador que se mantiene en condiciones de alternar con muchos púgiles de primera categoría.

Siempre el Tani dará espectáculos sensacionales, agrega, y máxime cuando su valor y resistencia no ha disminuido en lo más mínimo.

LA SITUACION DEL TANI

Se han hecho comentarios respecto a la situación del Tani, y estamos en situación de informar a nuestros lectores que, cuanto se diga respecto a que el pugilista esté en Estados Unidos en situación difícil, es mal intencionado.

El Tani goza de un bien merecido prestigio, dispone de medios económicos que le han permitido últimamente entrar en negociaciones de bolsa que le han originado pérdidas considerables, pero que en ningún caso lo han dejado en situación aflictiva.

El Colo Colo B. C. tiene Reina de la Simpatía

El jueves próximo será coronada

S. M. La Reina de la Simpatía, del barrio Suroriente, presentada como aspirante al título por el Colo Colo B. C., institución que en esta forma confirma las simpatías de que goza en ese populoso sector de la ciudad. La acompañan sus damas de honor, las señoritas Ilda Córdova, Josefina Silva, Zunilda Palacios y Laura Seghetti.

El Colo Colo B. C. es un club francamente monárquico. Ha logrado un triunfo en un concurso de reina de la simpatía con su candidata, la señorita Mercedes Cobas, que ha sido proclamada en el barrio Sur Oriente.

La coronación de la reina se efectuará el jueves próximo, en una fiesta en el Teatro América, a las 21.30 horas.

El sábado próximo hará reparto de juguetes a los niños pobres del barrio y en la tarde visitará el Hospital Arriarán, haciendo también reparto de juguetes a los niños enfermos.

En la noche, ofrecerá un baile en su residencia.

D. Ramón Ravest Hurtado falleció ayer

Era uno de los más antiguos dirigentes del box amateur de esta capital. — Varias veces ocupó puestos de responsabilidad en las directivas de este deporte

Ayer en la tarde falleció en esta capital don Ramón Ravest Hurtado, antiguo y meritorio dirigente boxeril de esta capital.

Don Ramón Ravest era uno de los pocos hombres que quedaban de los tiempos antiguos del box, habiendo sido un colaborador eficiente de don Benjamín Tallman, hoy fallecido, y otros conocidos dirigentes de esta rama deportiva.

Varias veces ocupó la presidencia de instituciones boxeriles, como la Asociación de Box de Santiago, Federación Amateur de Box de Chile, concurriendo el año 1926 al Campeonato Sudamericano efectuado en Buenos Aires, como delegado del box chileno.

Don Ramón Ravest Hurtado

Muchos de nuestros más prestigiosos clubes de box, como el Benjamín Tallman, Cóndor, Ursus, etc, lo contaron entre sus miembros activos y honorarios, prestando siempre a todos ellos una eficaz cooperación moral y material.

En política don Ramón Ravest tuvo actuación destacada, habiendo alcanzado a la presidencia de la asamblea Radical de La Serena, en el año 1904.

La muerte lo sorprende retirado de las actividades del box, habiéndose retirado a su vida privada por el estado delicado de salud, retiro que fué profundamente lamentado por la pérdida que significaba para el box amateurs su retiro.

Los funerales del señor Ravest se efectuarán hoy a las 4 y media de la tarde, partiendo el cortejo de su casa habitación, Covadonga 86, al Cementerio General.

Eligió autoridades el B. Vergara B. C.

El Benito Vergara B. C. iniciará dentro de poco sus actividades en el gran estadio de la calle Iquique, recién construído a iniciativa del señor Honorio Valenzuela, distinguido sportman del barrio estación. La obra del señor Valenzuela era una necesidad para los deportistas del barrio.

En una de sus últimas reuniones el Benito Vergara B. C. eligió las autoridades que regirán los destinos de este club durante el año 1939, quedando el directorio constituído en la siguiente forma:

Presidente, señor Enrique Grez Narváez; vicepresidente, señor Arturo Cruz Aravena; secretario, señor Ramón Durán Rocco; prosecretario, señor Hernán Reynoso; tesorero, señor Segundo Valenzuela; directores, señores Justo Vidal, Carlos Reyes, Salvador Rebolledo, Francisco Durán y Segundo Avendaño; concertadores de peleas, Sra. Domingo Cruz y Segundo Avendaño; utilero, señor Carlos Lara.

COLO COLO B. C. CITA PARA HOY

De orden del presidente del Colo Colo B. C., están citados para hoy, a las 19.30 horas, en el local del club, todos los socios de la institución. Se encarece la asistencia por haber asuntos de importancia que resolver.

LAS CANAS
DESAPARECEN INSTANTANEAMENTE CON
TINTURA FRANÇOIS M.R.
COLORES: NEGRO, CASTAÑO OSCURO, CASTAÑO y CASTAÑO CLARO

Catorce peleas habrá el miércoles en el ring del Mexico B. C.

Esta velada será para premiar a sus mejores elementos

Ha preparado el México B. C. un festival con carácter de extraordinario para el miércoles próximo, a las 21.30 horas, en su local de la calle San Pablo 1617.

El motivo de esta reunión es premiar a sus elementos más destacados, habiéndose confeccionado un programa que, por el número de encuentro, como por la calidad de ellos, está llamado a despertar un franco entusiasmo en el populoso barrio de San Pablo.

El programa del miércoles próximo, será el siguiente:

Pedro Matamala, del México, con Antonio Godoy, del Ñuñoa.

Fernando Arnedo, del México, con Guillermo Silva, del Audáz.

Jorge Canales, del México, con Guillermo Ibarra, del Guillermo Arroyo.

Tangos por el señor Víctor Solís.

Juan Espinola, del México, con Gastón Silva, del Audáz.

Juan Beas, del México, con Rafael Lillo, del Audáz.

Mario García, del México, con Roberto Sánchez del Audáz.

Canciones de moda por el señor Guillermo Cruz.

Antonio Covarrubias, del Ferroviario, con Toribio Gutiérrez, Racha.

Guillermo Latapiat, del Ferroviario, con Eduardo Lara, Suplementeros.

Presentación académica de los profesionales Fernández, Guerra y Aguila.

Juan Pinto del México, con Luis González, del Ñuñoa.

Esteban Hernández, del México, con Víctor Cabello, del Ferroviario.

Presentación de las alumnas del curso de box femenino, México B. C., Juana Molina, Olga Molina.

Víctor Retamal, del México, con Pedro Becca, del Tranviario.

Carlos Hormazábal, del Ferroviario, con Abdón Sepúlveda, Suplementero.

Arturo Muñoz, del México, con Vicente Cuevas, del Ferroviario.

Orlando Saavedra, del Ferroviario, con Miguel Torres, del Colo.

Cargas tributarias afectan y entorpecen el desarrollo del boxeo profesional

La Federación de Box de Chile es el organismo llamado a solucionar en parte este problema

El boxeo profesional, la manifestación que contribuye en mejor forma al desarrollo de este deporte, ya que sin profesionalismo no habría amateurs, está dificultado en su desarrollo por serios problemas, cuya solución le corresponde buscar a las autoridades correspondientes, siendo de éstas, la principal, la Federación de Box de Chile.

Desde hace tiempo, las actividades profesionales han venido mermando en forma alarmante, a tal punto, que el año pasado solo se realizaron contados espectáculos que promovió una empresa: Livingstone y Aguilera.

Hemos sido impuestos que esta empresa, ampliada con el señor Bonifacio Gutiérrez, ha dispuesto su liquidación, en atención a que el año financiero arroja una pérdida superior a veinte mil pesos en el ejercicio del presente año.

Tratamos de buscar las causas de esta pérdida que, a primera vista parece como inexplicable y nos hemos convencido que, en la actualidad, el box profesional, no puede constituir ninguna base de negocio para una empresa seria que no recurra a medios ilegales para asegurarse el éxito.

Los espectáculos de box están gravados seriamente por una serie de impuestos y porcentajes, que alcanzan a veces a sumas fantásticas. El Fisco cobra el cinco por ciento de la entrada de estos espectáculos y la Federación de Box de Chile, el nueve por ciento (en la pelea de Carabantes-Guerra, la Federación de Box persive la suma de dos mil doscientos ochenta y ocho pesos), mientras la empresa tuvo una pérdida de doscientos pesos.

La Municipalidad de Santiago cobra ochenta centavos de impuesto por cada cartelón que se pega en la calle como propaganda y los boxeadores profesionales mantienen exigencias exorbitadas que es imposible cumplir.

Los reglamentos de la Federación de Box de Chile, anticuados por lo demás, ponen condiciones que favorecen a los pugilistas, al extremo que establece un porcentaje mínimo del 36 por ciento de las entradas como premio a porcentaje, cuando en realidad, es el máximo de lo que hoy podría darse como premio a disputar.

Por otra parte, los locales, pertenecientes a empresas particulares, tienen fijado un precio exagerado en sus arriendos, (el Estadio Caupolicán vale cuatro mil pesos por noche, siempre que sea un día de semana, excluyéndose los sábados y domingos).

Agréguese a todo esto, que cuando en un match de estos interviene un profesional extranjero, exige premio mínimo en moneda extranjeras, pasajes, estada, etc.

Tenemos a la vista y están a disposición de los curiosos o interesados, las liquidaciones de la empresa Livingstone, Aguilera y Gutiérrez, en su oficina del edificio de la Mutual de la Armada, sexto piso, oficina 2, los que consultan pérdidas de diez y once mil pesos, por pelea. Si bien es cierto, que también hay ganancias, nunca éstas guardan relación con las pérdidas de las anteriores, ya que de los últimos negocios hechos hay ganancias que alcanzan a dos mil pesos o poco más.

LOS MEDIOS DE SOLUCION

Creemos que ha llegado el momento de que las autoridades tomen este problema en serio y procuren darle una solución.

Habría que ir a la disminución del porcentaje fijado por la Federación de Box de Chile al mínimo, disminución de arriendo de locales, disminución del porcentaje de boxeadores de fondo y en cambio una mejor remuneración a los preliminares y semifondo, deliberación total del pago de impuestos fiscales y municipal a la propaganda de calle, etc.

Otro punto que la Federación de Box de Chile, debe impedir, es el mínimo que exigen los profesionales como premio. Se ganaría con ésto, en cuanto a [illegible] las peleas, ya que muchos profesionales no ponen todo el que debieran poner, cuando que tienen seguro un premio mínimo de ocho o diez mil por hacer una pelea que muchas veces resulta sin ningún [illegible] perdiendo el boxeador, [illegible] a su standard de arrastre [illegible] público, pero que no le alcanza [illegible] que tiene, muchas veces, [illegible] trato por dos o tres o más [illegible] con el mínimo ya indicado.

Debe la Federación de Box de Chile volver al sistema [illegible] de que el porcentaje o premio [illegible] jo que otorguen las empresas [illegible] disputado por los rivales, [illegible] porcentaje mayor al vencedor [illegible] al vencido, salvo en casos de peones, que establece en [illegible] partes que tienen derecho a [illegible] gir un premio fijo, en las [illegible] tas de títulos.

Conocemos sobradamente [illegible] personas que forman la [illegible] ción de Box de Chile y sabemos que todos estos caballeros [illegible] empeñados en hacer una [illegible] efectiva. Es llegado el momento entonces, de hacer una [illegible] de estos puntos y darles una satisfactoria solución, con el [illegible] minuir en cuanto sea posible los gastos de estas empresas, que alcanzan una cantidad [illegible] ble entre las liquidaciones.

Es de pensar por el bien del box y hacer cuanto se [illegible] para salvarlo del estado de [illegible] namiento en que se encuentra [illegible] la actualidad, procurando que las empresas cuenten con un porcentaje, que garantice los intereses y los esfuerzos [illegible] de los hombres que se [illegible] frente de estos negocios [illegible] dos con la expectativa de [illegible] cia que jamás lograrán [illegible]

Estamos seguros, que [illegible] tos hechos, así como muchos desconocidos hasta ahora [illegible] ignorados por las autoridades [illegible] box y que una vez en [illegible] cimiento, se apresurarán a [illegible] medidas drásticas de [illegible] salvación del boxeo profesional.

Ranking de la Asociación Nacional de Box

WASHINGTON, 18. — (U. P.). — La Asociación Nacional de Box clasificó al argentino Arturo Lowell en el sexto lugar entre los 10 mejores pesos pesados, al hacer su clasificación trimestral. No se incluyó en esta lista el campeón Joe Louis. Lowell, es el único extranjero que figura en esa lista, aunque Tommy Farr, de Gales, se destaca entre los con mención honrosa.

En la clasificación de los pesos livianos, Baby Arizmendi, de México, ocupa el tercer lugar, y Yucatán Kid, figura entre los con mención honrosa. Kid Tanner, de la Guayana británica, ocupa el quinto lugar entre los pesos gallo; Indian Quintana, de Panamá, el octavo, y Pancho Villa, de México, el décimo.

Gran éxito alcanzó el ejercicio general de bombas realizado ayer en el Parque Cousiño

Una numerosa concurrencia presenció el desarrollo del programa y siguió con interés las alternativas de las competencias. — Lucida presentación del personal de las diversas compañías.— Brillantes caracteres revistió el banquete de anoche en el Club de la Unión. — Hoy continúa la celebración de las bodas de diamante con una sesión solemne e inauguración de una policlínica

LA REPARTICION DE PREMIOS DE MAÑANA EN EL CAUPOLICAN

Diversos aspectos del ejercicio general de bombas. Durante el desfile del material automóvil. Las viejas bombas a vapor pasan frente a las tribunas. Saltos de los voluntarios de escalas. Las autoridades en el palco oficial. El desfile de las compañías. Otros ejercicios de las compañías de escalas.

Gran éxito alcanzó el ejercicio general de bombas de ayer realizado a las 17.30 horas en la elipse del Parque Cousiño ante delegaciones de bomberos de provincias y un numeroso público que llenó por completo las espaciosas tribunas de cemento, y los alrededores del terreno ocupado por las diversas compañías.

Presenciaron desde la tribuna oficial la demostración de ayer del Cuerpo de Bomberos de la capital, uno de los números culminantes de la celebración de las bodas de diamante de la institución, el Ministro del Interior don Luis Salas Romo, el Intendente de Santiago don Julio Bustamante, el Jefe de la Casa Militar de la Presidencia, comandante de Grupo don José Jara Concha, los Embajadores de España e Italia, el Ministro de Francia, algunos Adictos Militares extranjeros y distinguidas personalidades especialmente invitadas.

REUNION DE LAS DIVERSAS COMPAÑIAS

A las 16.30 horas, se reunieron al costado sur del palacio de la Moneda las diversas compañías, encabezadas por el Orfeón de Carabineros, con el objeto de formar la columna y dirigirse luego al Parque Cousiño.

Minutos después, la columna se puso en marcha con los miembros del directorio, los comandantes de Compañía, las delegaciones de provincia y las diversas compañías por orden numérico con sus respectivos estandartes y material.

COMIENZA EL EJERCICIO GENERAL

A las 17.30 horas, después del desfile inicial realizado por el personal de todas las compañías ante el directorio general y el comandante del Cuerpo, que se encontraban en las tribunas de honor, se dió comienzo al ejercicio general.

Tanto los números doctrinales, a cargo del personal de las Compañías de escalas, que dirigió el tercer comandante don Luis Alonso, como los demás números de las compañías de agua que dirigió el segundo comandante don Enrique Pinaud, merecieron amplia aprobación del público.

Llamó especialmente la atención la presentación de las bombas de palanca, de la 3.a Compañía; y las de vapor de las 1.a, 2.a, 5.a y 11.a Compañías que trabajaron con justeza absoluta.

La presentación de la cortina de agua formada por 48 pitones; los ejercicios combinados mediante construcción de castillos sobre los cuales se colocó personal con pitones de tierra y los de salvamento a cargo de la 6.a Compañía, merecieron también grandes aplausos.

Se finalizó el ejercicio general con el desarrollo de las telescópicas; desde las cuales pitoneros colocados a cierta distancia hicieron movimientos de agua cuyo efecto fué del absoluto agrado del numeroso público asistente.

Después de las siete y media de la tarde se daba por terminado el desarrollo del programa, mereciendo los bomberos en su desfile final ante las tribunas nuevas demostraciones de aplausos de parte del público.

En calle Dieciocho esquina de Olivares desfilaron ante el comandante, tomando después dirección a sus respectivos cuarteles, donde se generaron espontáneas manifestaciones entre los voluntarios.

EL BANQUETE DEL CLUB DE LA UNION

Poco después de las 21 horas comenzaron a llegar al Club de la Unión los numerosos invitados al banquete oficial que ofrecía el Cuerpo de Bomberos a las autoridades locales y a las delegaciones de provincias.

Esta manifestación, que fué una verdadera exteriorización de las cordiales relaciones que ligan al Cuerpo con las autoridades y con las instituciones similares de provincias, reunió a más de cien personas, que disfrutaron de las atenciones y gentilezas de los dueños de casa.

En mesas especialmente acondicionadas al efecto se desarrolló el banquete, en medio de francas manifestaciones de alegría y entusiasmo, brindándose por el progreso cada vez más creciente de la institución, por la felicidad de sus dirigentes y personal y por la cordialidad que se demostraba tan latente entre los asistentes.

HABLA DON LUIS KAPPES

En el momento del champagne, ofreció la manifestación el Superintendente del Cuerpo de Bomberos de Santiago, don Luis Kappes. Las palabras del señor Kappes fueron interrumpidas en varias ocasiones por los aplausos entusiastas de los asistentes.

Damos a continuación el texto de su discurso:

"Señores representantes del Gobierno, Excmos. señores Embajadores y Ministros, señores delegados de los Cuerpos de Bomberos de la República, señores:

Con profunda emoción, el Superintendente del Cuerpo de Bomberos de Santiago, ofrece a las distinguidas personalidades presentes este banquete, con el que la institución conmemora el 75.o aniversario de su fundación.

Alrededor de esta mesa hemos querido tener a los personeros de las actividades públicas, que tienen en su esfera de acción relaciones con el Cuerpo de Bomberos de Santiago; un representante de S. E. el Presidente de la República y los señores Ministros de Estado, nos hacen ver la comprensión con que el Poder Ejecutivo ha considerado la labor de bien público que la institución realiza. El apoyo que el Gobierno ha prestado a los Cuerpos de Bomberos del país, ha sido siempre valiosísimo.

La presencia de los Excmos. señores Embajadores de España e Italia y de los Ministros de Francia y Bélgica, confirma el interés con que esos Gobiernos miran las distinguidas actividades que, como voluntarios del Cuerpo de Bomberos de Santiago, desarrollan grupos numerosos de sus connacionales. Puedo asegurar que la labor realizada por ellos dentro de la institución ha comprometido nuestra gratitud de chilenos.

Los representantes del Congreso Nacional traen hasta esta mesa la ratificación del jamás desmentido espíritu de ayuda con que el Parlamento ha estimulado la acción de los Cuerpos de Bomberos sin consideración a premuras del tiempo, que labores tan delicadas, como la legislación, cercenan implacablemente, tanto el Honorable Senado como la Honorable Cámara de Diputados, han podido disponer siempre del instante preciso para despachar la ley que ayudaría a algún Cuerpo de Bomberos.

Asociamos a esta manifestación a los altos representantes del Poder Judicial. La labor de los Tribunales de Justicia tiene íntima relación con la del Cuerpo en la consecución del sentido anhelo de ambas instituciones, en orden a evitar la destrucción de las propiedades; el Cuerpo las defiende todas y los Tribunales buscan las responsabilidades para castigar los casos dolosos. En esta tarea el Cuerpo coadyuva con su mejor empeño.

He recordado y agradezco la acción fecunda de los Poderes Ejecutivo y Legislativo en favor de los Cuerpos de Bomberos. Pecaría de ingratitud si no hiciera extensivos estos conceptos a la acción desarrollada en favor de nuestro Cuerpo por la Ilustrísima Municipalidad de Santiago.

Los representantes de las Fuerzas Armadas de Chile, con las cuales han colaborado los Cuerpos de Bomberos en diversas circunstancias difíciles, tienen sitio de honor en nuestra mesa. Un espíritu de la más honda fraternidad ha rodeado siempre nuestras relaciones, como quiera que ellas son instituciones similares en cuanto a sus fines de ser garantía de tranquilidad para los ciudadanos y en cuanto ordenan su acción dentro del marco rígido de la disciplina.

Nos acompaña el señor Superintendente de Compañías de Seguros y Sociedades Anónimas, quien tiene a su cargo la distribución de los fondos que una ley destina a los Cuerpos de Bomberos y quien, por lo tanto, sigue con simpatía e interés, paso a paso, el desarrollo de nuestras actividades.

Con nosotros está el señor presidente del Hipódromo Chile. Debo recordar que, años tras años, esta institución y también el Club Hípico de Santiago, dedican una de sus reuniones de gala como aporte de recursos para el mejor desarrollo del Cuerpo, ayuda preciada que representa colaboración eficaz a nuestras labores.

La presencia de los señores directores de cada uno de los diarios de Santiago, me permite hacer llegar hasta la prensa toda, la palabra de constante del Cuerpo por el apoyo eficaz y desinteresado que siempre se le presta. Todos han contribuido, en forma brillante, a fomentar en el público el espíritu de comprensión, el auxilio y el ambiente de cariño de que hoy gozan los Cuerpos de Bomberos de todo el país.

Tenemos, también, alrededor de esta mesa a los señores Superintendentes y comandantes de diversos Cuerpos de Bomberos de la República. Con júbilo fraternal han querido asociarse al aniversario glorioso que el Cuerpo de Santiago conmemora.

La más estrecha unión ha presidido siempre nuestras relaciones y el espíritu de sacrificio y de ayuda que en todas impera, ha fortalecido estos lazos hasta hacerlos indestructibles.

Y ya que me he referido a la presencia de nuestros hermanos de las instituciones de provincias, quiero hacer notar que honran nuestra mesa distinguidas personalidades, que por sus merecimientos y espíritu de bombero gozan de consideraciones que son especialmente afectuosas. Me refiero al señor Ministro de Venezuela, don Atilano Carnavali; al señor Enrique París, fundadores ambos y actual comandante del Cuerpo de Bomberos de Caracas el último, y a don Alvaro Trindades Cruz, de la Embajada de los Estados Unidos del Brasil, quien en el Congreso Latinoamericano de Aseguradoras, celebrado últimamente en Santiago, rindió a nuestra institución tan significativo homenaje, que su persona ha quedado ligada con sinceridad a la estimación de los bomberos de Chile.

Señores: Cuando veo a tan eminentes personalidades asociadas a los festejos conmemorativos del 75.o aniversario; cuando comprendo que estas festividades no son sólo del Cuerpo, sino que alcanzan a la ciudad entera; cuando reparo en lo que significa para una institución como la nuestra, de vida tan activa y ruda, enterar las bodas de diamante; cuando medito en que los Cuerpos de Bomberos han formado ya parte de la estructura misma de la República y que son instituciones vinculadas inseparablemente a su progreso; cuando observo que los Cuerpos de Bomberos constituyen centros de disciplina y de formación de caracteres pletóricos de espíritu público, de amor a sus semejantes y de decisión para el sacrificio, mi espíritu se remonta hacia el pasado para contemplar la grandeza de esos hombres ilustres, hijos egregios de nuestra Patria, que en un día de visión, agobiados aun por la horrenda catástrofe del incendio de la Iglesia de la Compañía, llamaron a la juventud de la época a formar en las filas de un Cuerpo de Bomberos voluntario y no puedo menos que rendirme respetuoso ante su maestra creación.

El llamado que hiciera don José Luis Claro, para dar vida a esa Asociación fué, seguramente, para más de algún espíritu escéptico de la época, una llamarada de entusiasmo que pronto se perdería en el ancho campo de la comprensión y del egoísmo. Pero la realidad fué siempre otra: las llamaradas nunca se han debilitado, sino que, por el contrario, ilumina cada día más, porque el sentimiento que la anima tiene sus raíces en un gran dolor y es alentada por el amor al prójimo, por el espíritu de sacrificio y por la generosidad de alma de todos los voluntarios de nuestra querida institución.

Hijos del dolor de todo un pueblo, que vió consumirse en las llamas la vida de cerca de dos mil personas, el Cuerpo de Bomberos de Santiago, en sus 75 años de vida, ha ofrendado la de catorce de sus miembros en su lucha para evitar a Santiago la repetición de tan tremenda desgracia.

Esos hombres, que así han entregado la vida, merecen la gratitud de la sociedad y para nosotros constituyen un emblema constante que nos obliga a perseverar en nuestra misión.

Por eso me atrevo a afirmar que una Asociación nacida a la vida en tales condiciones y sostenida por el ideal sublime de la más humana fraternidad, está llamada a permanecer eternamente.

Antes de este acto, hemos rendido a los fundadores y a los mártires el homenaje que debemos a sus méritos esclarecidos y a sus raíces heróicas.

La voz del heraldo de estas festividades, que la radio ha llevado a todos los ámbitos del país, y que estoy cierto ha sido escuchada con unción por todos los bomberos de la República, ha revivido en el recuerdo de los chilenos la historia de nuestro Cuerpo: la romería que hemos realizado, primero al lugar de la catástrofe que dió origen al nacimiento de la institución; en seguida, a la estatua que el dolor de todo un pueblo elevó a las víctimas del espantoso siniestro del 8 de diciembre de 1863, en la cual está grabada la placa que conmemora la fundación de nuestro Cuerpo; y, finalmente, al monumento que la Ilustre Municipalidad erigió como demostración de la gratitud de la ciudad hacia sus servidores bomberos, ha reanimado en todos los voluntarios el abnegado espíritu que animó a los fundadores y a los mártires.

El ejercicio general realizado en la tarde de hoy, ha comprobado el grado de eficiencia y de preparación a que el Cuerpo ha llegado en su anhelo, cada día mayor, de servir a la ciudad.

La competencia y el espíritu bomberil que anima a cada una de las Compañías puede comprobarse a cada momento en los actos del servicio. Es en ellos donde se ve el abnegado esfuerzo que todos realizan en un constante afán de superación.

Sería profundamente injusto, si sintiendo el legítimo orgullo que experimento como Superintendente del Cuerpo de Bomberos de Santiago, no hiciera un homenaje a las viejas bombas a vapor que pasan frente a las tribunas, a los saltos de los voluntarios de escalas, a las autoridades en el palco oficial, al desfile de las compañías, a los ejercicios de las compañías de escalas.

PALABRAS DE DON ROGELIO UGARTE

Cerró la manifestación el segundo Alcalde de Santiago, don Rogelio Ugarte, quien rindió un homenaje al Cuerpo de Bomberos, en representación de la Municipalidad.

Damos en seguida su discurso:

"Señores:

La vida humana tiene múltiples facetas, y así en ella hay aspectos en que aparece el hombre que canta, ríe, llora, piensa, lucha o trabaja. En todo ello, el hombre se ofrece, decía y consigue, pero de aquellos de naturaleza estética física o espiritual, sólo algo, momentáneo o duradero, que tiene significación superior para el bien de la humanidad. Se trata en este caso de esos individuos que dos producen para adentro de su persona, sino que de aquellos que, sintiéndose instrumento del todo, vacían lo que la naturaleza puso en ellos, en una necesidad irresistible de ofrecerse a la colectividad. El lonjero, por el solo hecho de vivir, ofrece con su ejemplo una enseñanza para la conservación de la existencia; pero el místico, el filántropo, el artista, el sabio, el político, el estadista, el filósofo, el inventor y el obrero superior que vive y que produce la riqueza, son y serán siempre como una afloración por encima de la medianía, que marcan huella y lumbre a la multitud desesperada bajo el impulso por la perfección y en el ansia por siempre insatisfecha del bien.

Se ha dicho que el dolor templa las almas; pero es muy cierto que el dolor sacia todos los fundamentos del ser y arranca de él aquellas grandes y supremas resoluciones en que no se mide la ofrenda que se hace para evitar o detener el sufrimiento de los demás. Es el caso de esos seres generosos que yo considero como la floración de la humanidad, comprensiva y sensitiva, que es capaz de responder por encima de fuerte impulsivo del deber social. El 8 de diciembre de 1863 ocurre la hecatombe inmensa del incendio de la Iglesia de la Compañía, y entonces la muerte de los seres queridos, el horror del hecho, sucumbe en que el fuego calcina los cuerpos y pone término al curso terreno de la vida de los espíritus, hincan sus garras en el corazón de los que sobreviven y les promueven a la ofrenda entera de sus condiciones y cansadas de más nobles, obedecederas de razones afectivas, reflexivas y volitivas. Así surgieron entonces la iniciativa y la acción de don José Luis Claro Cruz y de sus principales cooperadores, don Manuel Antonio Matta y don José Rosa Urrejola, como una obra en comienzo y por siempre duradera de la existencia del Cuerpo de Bomberos de Santiago, producto, pues, de ese principio de bien y de cooperación social que especifica, dignifica y enaltece al pueblo que ha sido capaz de producirlo.

Setenta y cinco años han transcurrido desde entonces, y, como si fuera sagrado encomendado a las restales, hasta ahora ha sido conservado lucliente y fecundo el fondo de amor, de abnegación, de sacrificio, de ofrenda, de desinterés y de bien con que nació y con que vive esta institución que me viste con su uniforme y que con ello imprime sello indeleble y profundo a toda mi contextura humana espiritual.

Aquí estoy en este instante, obedeciendo al imperativo de todo bombero de Chile y confirmándome en el propósito de responder enteramente a la demanda que la calidad de tal impone: pero invistiendo a la vez una función más amplia, como es la de ser la voz autorizada representativa del conjunto social favorecido, la Municipalidad de Santiago, que se complace en el ejercicio de su profundo y caro deber de expresar reconocimiento y gratitud a la institución, en de los bomberos, a la que considera como la primera en nuestra sociedad, por el máximo espíritu cívico y altruista que le informa.

En nombre de la ciudad de Santiago, rindo homenaje a los ciudadanos Claro Cruz, Matta y Besa, y a todos cuantos con ellos cooperaron en sus bondadosos y muy nobles propósitos y actos, y también en nombre del pueblo de la capital, pongo fondo de gratitud en estas mis palabras, para expresarme, no como bombero, sino como ciudadano de Santiago, ante la actitud de todos cuantos se sientan íntimamente satisfechos y honrados con ser hoy día los continuadores de la hermosa obra de aquellos meritísimos hacedores del bien.

¡Salud!".

LA SESION SOLEMNE DE ESTA NOCHE

Esta noche, a las 19.30 horas, se efectuará la sesión solemne, a que ha sido citado el directorio del Cuerpo de Bomberos. En dicha ocasión harán uso de la palabra el director honorario, don Luis Phillips Huneeus; el Director de la Undécima, doctor don Italo Martini; el Vicesuperintendente, don Hernán Figueroa Anguita; y el secretario general, don Ernesto Roldán. El señor Roldán leerá una reseña histórica de la vida del Cuerpo.

INAUGURACION DE LA POLICLINICA

Terminada la sesión solemne, los asistentes y otras personas que han sido especialmente invitadas concurrirán al acto de la inauguración de la Policlínica de la Caja de Socorros de la institución, que funciona en la calle del Puente al llegar a Santo Domingo.

En esta oportunidad harán uso de la palabra el presidente de la Caja, don Hernán Figueroa Anguita, que es vicesuperintendente del Cuerpo; y el consejero de la misma y director de la 8.a, doctor don Guillermo Morales Beltrami.

LOS NUMEROS DE MAÑANA

Ya hemos dicho que mañana se finalizarán las festividades oficiales de las Bodas de Diamante del Cuerpo de Bomberos, con la visita que se hará por el público a los cuarteles de las diversas Compañías, para cuyo efecto se permitirá su entrada, de 11.30 a 13.30 horas.

En la noche se hará la repartición de premios en el Teatro Circo Caupolicán, con un programa de variedades, a cargo de elementos de la Compañía España, que se apresuraron a ofrecer su concurso para dicho efecto.

Los voluntarios de las diversas Compañías se reunirán a las 22 horas, en la Plaza Bulnes, para dirigirse, encabezados por el Orfeón de Carabineros, al Teatro Caupolicán.

Antes de hacerse la entrega de los premios de constancia, hará uso de la palabra el Superintendente de la institución, don Luis Kappés.

ROMERIA A LA TUMBA DE D. FELIX R. OSSANDON

El miércoles próximo, a las 18 horas, una delegación del Cuerpo de Bomberos, de La Serena, formada por el Superintendente, don Eduardo Young, y por el Comandante, don Carlos Rivera A., que han venido a esta capital a participar en los festejos de las Bodas de Diamante del Cuerpo de Bomberos de Santiago, depositará una corona de flores en la tumba del señor don Félix R. Ossandón, fundador de la institución bomberil serenense, fallecido hace poco víctima de un atropello ferroviario.

Se invita en forma especial a este acto, a los socios del Club Coquimbo - Atacama. Punto de reunión: Plazuela del Cementerio General, a las 18 horas.

BANQUETE A LAS DELEGACIONES DE PROVINCIA

A mediodía de ayer se efectuó en el Club de la Unión, el banquete ofrecido por el Cuerpo de Bomberos a las delegaciones de provincias que han venido a la capital, con el objeto de asistir a la celebración de las Bodas de Diamante de la institución.

Ofreció esta manifestación, que se desarrolló en un ambiente de gran camaradería, el Vicesuperintendente del Cuerpo de Bomberos de Santiago, don Hernán Figueroa Anguita.

INAUGURACION DEL CAMINO A P. ALTO

Mañana, a las 11 y media horas, se efectuará la inauguración oficial de las obras de pavimentación del camino de Santiago a Puente Alto que han sido ejecutadas por la firma Guzmán Vial y Cía. Limitada.

La ceremonia tendrá lugar frente al paradero San José de la Estrella, y la firma nombrada a invitado a ella a autoridades, funcionarios, representantes de la prensa, etc.

SOCIEDAD YUGOESLAVA ELIGIO DIRECTORIO

Ayer se reunieron los miembros de la Sociedad Yugoeslava con el objeto de proceder a la elección del Directorio que regirá sus destinos durante el año próximo.

El resultado de la votación fué el siguiente, siendo confirmados en sus cargos casi la totalidad de los actuales dirigentes:

Presidente, señor Gorgi Roic; vice-presidente, señor Juan Gorgi Skoknic; tesorero, señor Domic; pro-secretario, señor Gorgi Skoknic; tesorero, señor Gorgi Sabioncello D.; bibliotecario, señor Kasimiro Busanic; directores, señores Antonio Sabioncello K., Luka Rakela, Slavo Razmilic, Leopoldo Strika, Drago Leontic, Antun Tomic; revisores de cuentas, señores Hugo Rosskan y Velimir Zuvic.

ESTA TARDE DISERTARA EL PROFESOR SIMONSEN

A las 19 horas de hoy sesiona la Sociedad Odontológica de Chile en el Auditorio de la Escuela Dental, con el objeto de escuchar la conferencia del profesor dinamarqués, señor Simonsen, sobre "Cerámica Dental".

Se nos ha encargado invitar a esta disertación a todos los profesionales, estudiantes y personas que se interesen por este tema.

COMIDA EN EL CLUB DE LA UNION

A las 21 horas los miembros de la Sociedad Odontológica ofrecerán una comida en honor del profesor señor Simonsen, en el Club de la Unión.

Las adhesiones se recibirán en la secretaría de la Escuela Dental hasta las 16 horas.

VIDRIOS PLANOS
"PIVOLSTRA"
ROGAMOS PEDIR PRESUPUESTOS
O'HIGGINS 2284
TELEFONO 61636

EN EXCELENTE FORMA SE DESARROLLAN LAS COLONIAS VERANIEGAS TRANVIARIAS

Benefician a cientos de niños hijos de obreros de la Compañía Chilena de Electricidad

Grupo de colonos tranviarios, disponiéndose para una clase de gimnasia en el Campeonato de "La Florida"

Desde hace cinco años, y durante un lapso de tres o cuatro meses, funcionan en la Florida las Colonias Veraniegas Infantiles que, para los hijos de sus obreros organiza la Compañía Chilena de Electricidad por intermedio de su Departamento de Bienestar.

Desde hace cuatro semanas se encuentran funcionando este año las colonias en el Departamento especial que hiciera construir esa Empresa, cuando adoptó la iniciativa — muy acertada por cierto — de llevar a cabo cada año las colonias veraniegas infantiles.

VIDA EN EL CAMPAMENTO

Los cientos de niños que se benefician con una estada en el Campamento de la Florida, están sometidos allí a un régimen de vida perfectamente sano.

Un profesor de Educación Física dirige las actividades del Campamento, realizando un programa diario que tiende a hacer que los niños obtengan el máximo aprovechamiento físico y también en procura de una finalidad educativa.

Uno alimenación sana y abundante, ejercicios y juegos racionales, excursiones, charlas, lecturas adecuada a la edad, son en líneas generales las actividades que desarrollan los "colonos tranviarios".

EXAMEN MEDICO

Previamente a la partida al Campamento, todos los aspirantes a "colonos" son examinados en el Servicio Médico de la Compañía Chilena de Electricidad.

A su arribo a la Florida, se proporciona a los niños un uniforme adecuado a su estada en el Campamento.

NISOS Y NISAS

Los grupos veraniegos están compuestos de niños que para su estada en la Florida, se alternan con grupos de niñas. Personal especial que tiene como jefe a niego Infantil Tranviario.

ORGANISMOS DE LA C. T. CH. PREPARAN SU HOMENAJE A LA EMBAJADA EXTRAOR. DE ESPAÑA

Resoluciones del Cuerpo Permanente de Delegados de los Sindicatos. — Labor de las distintas organizaciones

El Consejo Provincial de la Confederación de Trabajadores de Chile, dando cumplimiento a decisiones del Cuerpo Permanente de Delegados, ha adoptado las siguientes resoluciones que serán atendidas por los diferentes Sindicatos y organismos adheridos, en cuanto a la recepción y homenaje a la Embajada Extraordinaria de la España Republicana a la trasmisión del mando en nuestro país:

1.o Preparar los cuadros sindicales y simpatizantes, a fin de estar atentos para concurrir al sitio que se fijará posteriormente como punto de reunión de los organismos sindicales con sus respectivos estandartes, banderas, etc., a la formación en el trayecto que recorrerá la Embajada desde Los Cerrillos al centro de Santiago.

2.o Queda responsabilizada cada una de las organizaciones afiliadas, sean éstas centrales o autónomas, del cumplimiento de esta resolución, debiendo responder de la presentación de sus cuadros, al secretariado o comisión de Organización que tenga a cargo estos trabajos.

3.o Desde esta fecha y con tal fin, las directivas de las Organizaciones señaladas deberán buscar contacto con los miembros del secretariado, que atenderán sobre este problema, diariamente en la secretaría del Consejo Provincial, San Antonio 468 (2.o piso).

4.o Se ordena para su ejecución y exacto cumplimiento de las resoluciones tomadas al respecto en la fecha indicada, que las organizaciones sindicales efectúen recolección de dinero, víveres, ropas y especies, que tiendan a demostrar la solidaridad material y económica de las masas trabajadoras de la provincia, para ponerlo a disposición exclusivamente del Secretariado del Consejo Provincial de Santiago de la C. T. CH., con el fin de que en cumplimiento de tales resoluciones, sean entregadas por este organismo directamente el Sr. Embajador Especial.

Se hace presente que las trasgresiones o violación a estas resoluciones serán debidamente informadas al Pleno del Provincial.

Para la mejor coordinación y mantenimiento de las relaciones con todas las organizaciones y la mayor facilidad para la ejecución de los trabajos se mantendrá en la secretaría un miembro del secretariado de turno, todos los días de las 11 adelante.

GRUZADA CULTURAL DE LA CENTRAL ARTISTICA

El directorio de la "Central de Conjuntos Artísticos de Chile" acordó, en su sesión última, iniciar una cruzada cultural y de arte nacional en los escenarios de las diferentes Sociedades y Sindicatos y dar comienzo a esta obra el viernes 6 de enero próximo, a las 21.30 horas, en los salones de la Sociedad Igualdad y Trabajo, Andes 3028. Para actuar en esta jornada solo es necesario que los conjuntos inscriban en la Central el programa que pueden realizar.

La junta general de delegados de la Central de Conjuntos se reunirá el próximo miércoles, a las 21.30 horas, en Santo Domingo 1081. En esa ocasión se hará el sorteo del Conjunto que deberá actuar el 6 de enero.

PROXIMO CONGRESO NAC. DE CAMPESINOS

Activamente prepara la Liga Nacional de la Defensa de los Campesinos Pobres, adherida a la C. T. Ch. el Congreso Nacional de Campesinos, que deberá realizarse en una fecha próxima.

El Comité Ejecutivo se reunirá en breve para fijar la fecha precisa de realización de este Congreso, su reglamentación y materias a tratar. Además reconocerá las Ligas formadas últimamente a través del país.

La Liga Nacional ha publicado el número 2 del Boletín oficial de la institución, con el texto de la Ley de Préstamos a Inquilinos, Mediero, Parceleros y Pequeños Agricultores. Los pedidos y correspondencia deben dirigirse a Casilla 1198.

ASAMBLEAS DE TRABAJO Y ACTIVIDADES DE LAS ... Y SINDICATOS ...

Nómina de reuniones para hoy y ... Acuerdos y otras labores gre...

SOCIEDAD NACIONAL DE COMERCIANTES DE AMBOS SEXOS. —Junta general de socios hoy, a las 18 horas para tratar: aprobación definitiva de los estatutos de la Sociedad. Se encarece puntual asistencia en vista de la importancia de este trámite. Local social: Av. La Paz 134.

SOCIEDAD IGUALDAD Y TRABAJO.—Se encuentra de duelo el dirigente de la Sociedad señor Miguel Velásquez, con motivo del fallecimiento de su hijo. Los funerales tendrán lugar hoy, a las 10 horas, partiendo el cortejo desde su casa habitación, calle Juan Miranda 1062.

SINDICATO PROFESIONAL DE SASTRES. — Reunión general hoy, a las 21 horas, en San Diego 164. Tabla: elección de dos secretarios, personería jurídica, próxima velada. Se recomienda a los socios que no hayan firmado el registro, pasar a cumplir este requisito. A la sesión de hoy asistirá un Inspector del Trabajo.

SOCIEDAD DE ... UNION ... su Comisión ... a las 20 horas ... bre la renovación ... parte de los ... la Nocturna ... sotiene. Se pro... rir a los señores ... Zúñiga, ... Maldonado, ... ños.

PETICIONES ... DE COOPERA... Esta entidad ... nes del Sindi... Subsistencias ... dero, ha solicitado ... nistrador de la ... teresarse por la ... tación de las ... vieran los pueblos ... biecimiento, por ... plorables condi... forma que la ... rencia ha sido ... ñor Administrador ... rán los trabajos ...

FED. NACIONAL DEL TRANSPORTE DE CHILE

La "Federación Nacional del Transporte de Chile", acordó llevar a cabo una amplia concentración de los gremios adheridos, mañana martes, a las 21 horas en Castro 359 ... to General del ... Animal.

Se ha invitado a ... a regidores de ... des de Santiago ... lamentarios. A ... ción cada ... será acreditar ... oficiales.

TEATROS Y CINES

EMPLEADOS DEL BALMACEDA SE BENEFICIAN EL JUEVES

El próximo jueves 22, en el Teatro Balmaceda se desarrollará un brillante espectáculo de beneficio anual a favor de los obreros y empleados de esta popular sala que sirve al público del sector Recoleta-Mapocho-Independencia, habiéndose recibido más de cinco mil pesos en regalos que serán sorteados entre el público asistente a dicha fiesta.

Se exhibirán dos películas, habrá revista, variedades y otras atracciones importantes.

ESMERALDA
POLITEAMA-O'HIGGINS

HOY 6.15 en vermouth y 9.30 en noche, mayores. Grandes POPULARES de San Lunes Chileno "Cóndor", hoy simultáneamente en ESMERALDA, POLITEAMA y O'HIGGINS... junto a las brutalidades de la vida, el poético despertar de la primera pasión femenina, GEORGE BRENT y JOSEPHINE HUTCHISON en

JUSTICIA MONTAÑESA

el padre bestial que a azotes meta a su hija.

$ 1.60 PLATEA $ 1.20 BALCON Y 0.60 GALERIA

ESMERALDA

Hoy tarde y noche, Annabella en LA CIUDADELA DEL SILENCIO y además Justicia Montañesa.

POLITEAMA-O'HIGGINS

Hoy tarde y noche JOSE GOLA en NACE UN AMOR estreno argentino, y Justicia Montañesa y primera serial Guardianes de las Fronteras.

Revistas del "Balmaceda"

Hoy 6.15 y 9.30, mayores, 45 artistas en escena, la revista cómica de Olga Donoso, Orlando Castillo y Eugenio Retes:

SI LAS PAREDES TUVIERAN OIDOS,

con 16 lindas, jóvenes y bonitas bailarinas... CINE DOBLE: Isa Miranda y Fernando Gravet en LA MENTIRA DE NINA PETROWNA y además JOSE GOLA en el romance argentino: NACE UN AMOR...

$ 2.20 PLATEA $ 1.40 BALCON Y 0.60 GALERIA

"EL PADRE CASTAÑUELA" Y "EMBRUJO DE ANDALUCIA" EN EL TEATRO COMEDIA

La Compañía España anuncia para la vespertina de hoy lunes una nueva representación de la obra "El Padre Castañuela", que ha sido reestrenada después de sufrir reformas que le han dado mayor mérito. En esta obra hacen una labor brillante María Manuela, Niño de Utrera y Francisco Ramos de Castro, en los roles centrales. Igualmente se luce todo el conjunto en el acto de variedades del tercer cuadro. En la nocturna se reprisará, a pedido general la revista andaluza "Embrujo de Andalucía", buen acierto de Ramos de Castro y magníficamente musicada por el maestro Zarzoso. Mañana la Compañía España ofrecerá en vespertina un grandioso festival a beneficio de los fondos pro-Pascua de los niños pobres, bajo los auspicios de la señora Juana Aguirre de Aguirre Cerda y bajo la dirección de la señora Isaura Dinator de Guzmán. Todos los artistas de la Compañía España harán números extras. También actuará el ventrílocuo español Agudiez con su popular muñeco "Don Pánfilo", quien hará una charla sobre actualidad política. El próximo estreno de Ramos de Castro será la revista original suya, "La sal de la tierra", que será presentada con hermosos decorados sintéticos.

HOY ESTRENA EL TEATRO REAL, EN SUS TRES FUNCIONES "UN CARNET DE BAILE", JOYA LA MAS RICA DE LA CINEMATOGRAFIA FRANCESA.

En su tres funciones de hoy ofrece el Teatro Real la tan aguardada película que distribuye Ibarra y Cía.: "Un Carnet de Baile" superproducción francesa que ha reunido en su reparto las más brillantes figuras de la pantalla parisiense.

Luis Jouvet, en su papel de Jo, encarna un abogado fracasado que prefiere administrar un elegante cabaret nocturno, tener una orquesta que ejecuta música ligera y un cuerpo de muchachas más ligeras aún que la música, a las graves preocupaciones del Código; Fernandel es un peluquero divertidísimo; Francoise Rosay, nos hace derramar lágrimas de atormentadora emoción al animar la figura de esa madre que ha visto morir a su hijo único por una pena de amor y que lo espera todavía, creyendo que la fuerza de su pensamiento lo arrancará al reino de las sombras, al imperio de la muerte; Harry Baur es un hombre de iglesia que evoca el mundo con palabras resignadas, vió pasar por su camino el amor, el amor ardiente y carnal, pero prefirió los desposorios místicos, y se abrazó a la cruz; Pierre Blanchar, es un tipo morboso, obsesionado, destruido por un matrimonio desigual en el fondo de cuya naturaleza arde como una débil luecilla pronta a extinguirse, una fe, una esperanza remota; Raimú, bonachón, de palabra simple, es el cómico extraordinario de siempre; él se anota aquí un saldo de carcajadas; en cuanto a Pierre Richard Wilm, en su papel de Eric, protagoniza a un galán de varonil belleza.

Los variados escenarios de esta película, su fotografía impecable, su música subyugadora y arrebatante, el tema mismo, los efectos dramáticos, la sana alegría de muchos de sus pasajes, el fondo amargo y actual de filosofía que encierra la técnica y dirección maestras, todo hace que la señalemos a la consideración de gran público, como algo estupendo.

HOY EN FUNCION NOCTURNA SE BENEFICIAN LOS EMPLEADOS DEL TEATRO SANTIAGO

HAY UN INTERESANTE PROGRAMA DE CINE Y VARIEDADES

Hoy, a las 9 1/2 P. M., los empleados de la popular sala de la calle Merced hacen su beneficio anual.

A fin de que los asistentes puedan disfrutar de una magnífica función han preparado un excelente programa a base de la película en castellano, por Imperio Argentina, titulada "Carmen la de Triana". En el complemento de cine figura Carlos Gardel, Tito Schippa, Nino Martini, Juan Pulido, Mauricio Chevalier, Imperio Argentina y Roista Moreno. Dibujos de Popeye y Noticiarios de estreno y bailes por Alhambra Fiori, el Cuarteto Vocal Universitario y el cantante René Julio y sus guitarristas completarán esta simpática función. Los precios son los de costumbre.

SIGUE EL EXITO DE "TROCITOS DE MEXICO", POR LA CIA. TANCO-LORCA EN EL CARRERA

La tres funciones que hizo ayer la Compañía de Revistas de Tanco-Lorca en el Teatro Carrera, fueron otros tantos llenos que acentuaron el éxito de la obra de Malbrán y el maestro Contardo: "Trocitos de México", que la Compañía que dirige Ernesto Tanco ha puesto en escena. La pareja de graciosos intérpretes de los personajes típicos de México, Tanco y la Lorca, las hermanas Celindas, la pareja de bailes internacionales Maribel y Gedisman, la vedette, recién incorporada al conjunto, Malena Toledo y los hermanos Argos, han sido los puntos básicos de esta obra.

Hoy se repite en vermouth y noche la misma pieza con la participación de los artistas nombrados y la cantante Olympia Le Roy, los Morris and Morris, Teresa Puente, Nelly Peyrano, Almanzor, Martucci y Vega.

BENEFICIO A FAVOR DE LOS EMPLEADOS del TEATRO REPUBLICA

Con una función extraordinaria de cine y variedades los empleados del Teatro República, celebraran su beneficio. "Primavera" la mejor creación de Jeanette MacDonald, figura como atracción del programa. En segundo término se exhibirá la cinta argentina "La Rubia del Camino" donde Paulina Singerman se nos demuestra como una consumada actriz. Finalizará la función con un acto de variedades, donde el público podrá apreciar el buen desempeño de la cantante Lucy del Río, Luis Consiglieri, Luis Rojas Gallardo y del dúo de guitarristas Ortiz del Valle.

"CASATE Y VERAS" HA SIDO UN TRIUNFO COMICO EN EL IMPERIO

El sábado y domingo, el público habitué del Imperio ha aplaudido una de las obras más brillantes que la Compañía Leguía-Córdova ha presentado en su actual temporada de teatro cómico. El buen éxito de esta comedia no ha sido una sorpresa para los que habían asistido a sus ensayos, pues siendo "Cásate y verás" uno de los vaudevilles más chispeantes y siendo la versión de la Compañía Leguía-Córdova verdaderamente extraordinaria, el espectáculo no podía tener otra acogida que la calurosa que ha tenido.

"Cásate y verás" irá nuevamente en las dos funciones de hoy. El público reirá otra vez con su chiste originalísimo, con su extraordinaria gracia y con la chispa de sus escenas picarescas que mantienen regocijado al espectador en todo momento.

Mañana es día Popular, con la Platea a $ 3.40.

PUPILOL

se llama el específico para enfermedades de la vista. Quita la irritación, suprime la supuración, fortifica la mas del ojo, dando una vista envidiable

CLUB DE SEÑORAS

EL TEATRO SOLO DE LAS GRANDES EXHIBICIONES

Hoy 6.30 y 9.45, a pedido: La última y divina producción de la genial actriz mundial Deanna Durbin:

"SUEÑO DE JUVENTUD"

(Mayores y menores)

Oigala en sus maravillosos cantos, sobresaliendo en el vals de "Romeo y Julieta", acompañada a grandes orquestas.

PLATEA 3.40 — BALCON 2.40

Mañana "Legión de Honor", Charles Vanel, a 3.40 y 2.40 localidades.

Próxima semana: "Su Excelencia el Vagabundo", Robert Montgomery.

FESTIVAL PRO PASCUA DE ... NIÑOS POBRES DEL PART... SOCIALISTA EN EL BALMA...

Mañana Martes, en el Teatro Balmaceda, el Partido Socialista de la Sexta Comuna realizará un extraordinario y triple festival a favor de la Pascua de los Niños Pobres del sector Recoleta-Mapocho-Independencia y que a sus simpáticos objetivos sociales une importancia artística sobresaliente.

Se exhibirán dos películas escogidas, la Comedia ... las "Cóndor" ... graciosa revista "C... Cleopatra", actuada ... universitarias, ... de la Juventud Soc... questa Afónica y ... res que se referían ... do de la fiesta ... tedos César Godoy ... rrenechea y el ... pal René Frías.

"MIS DOS AMORES" ESTRENA E... TRO SANTIAGO EN SUS TRES F... NES DE MAÑANA.— TITO GUIZA... REVELA COMO EL CANTAN... MAXIMO DEL CINE MEXI... CANO.

He aquí a Tito Guizar en una película filmada en México y hablada totalmente en nuestro idioma, y en la que este célebre astro interpreta muchas sentimentales canciones que llegarán al alma misma de la concurrencia. Se trata de una película destinada a vivir por mucho tiempo en el buen recuerdo de los espectadores.

Por primera vez, Tito Guizar se revela como un ... mático que sabe ... ples toda la ... emoción necesaria ... hasta las lágrimas ...

El reparto de esta ... formidable, pues, ... Guizar vemos a ... tejón, Carlos Villar... rena y la pequeña ... que se revela como ... lita de notables ...

CIA. CINEMATOGRAFICA ITALO CH...

LOS MEJORES HOY ESPECTACU...

CENTRAL-SANTIA...

MATINEE A LAS 3 P. M.

Noche a las 10 P. M.

Unicas presentaciones del hermoso drama histórico-pasional

"EL ZAR LOCO"

Extra: Noticiario, dibujos, variedades. (Mayores; no recomendable).

TARDE A LAS 6.30 P. M. Función a beneficio de la "Cruz Roja de las Mujeres de Chile"

Gran acto de concierto de arpas.

En cine: "La adorable revoltosa" de Katherine Hepburn y Gary Grant.

MATINEE A LAS ... NOCHE A LAS ...

Ultimas presentaciones ... estupendo drama ...

"EL ZAR LOCO" ... tomado de "Le ... A. Neumann. ... ciario, sinopsis, ... (Mayores; no ...

TARDE A LAS ...

2.o concierto de ... SOPRANO ARGENTI... "RAYEN QUITR... Mozart, Schubert, ... Strauss, Proch, ... Korsakow, Verdi, ... Saens, etc.

Entradas numer... agotándose.

ORIENTE-ALCAZ...

6.30 P. M. Y 10 P. M.

El cine mexicano presenta una comedia de gracia sin igual:

"LOS MILLONES DE CHAPLAN"

con CHAPLAN, Emma Roldan y Pardavé. La película que lo hará reir dos horas. Extra: Noticiario, sinopsis, dibujos (Sólo para mayores).

6.30 P. M. Y 9 ...

Universal Picture ... ta el mayor triunfo ... BIN con MELITT... cal del año: DEANN... GLAS, en:

"SUEÑO DE JUVE...

Extra: Noticiario, ... sinopsis. ...

Día Social: Plateas ...

(Para mayores ... de 18)

ALAMEDA-PORTU...

6 P. M. Y 9.30 P. M.

GRAN PROGRAMA DOBLE POPULAR

ANABELLA, la hermosísima actriz francesa, en el drama pasional:

"LA CIUDADELA DEL SILENCIO"

además, el gran MAURICE CHEVALIER en la linda comedia musical:

EL AMANTE VAGABUNDO.

(Sólo para mayores de 18)

6 P. M. Y 9.30 P. M.

GRAN PROGRAMA POPULAR

El más genial de ... mas pasionales ...

"LA MENTIRA DE NINA PETROWNA"

de la maravillosa ... randa y Fernand ...

además:

CONCHITA MONTENE... en la supercomedia ...

"VIDA PARISIENA"

(Mayores, no recomendable)

Al Público de Santiago:

Se le hace saber que por inconvenientes de última hora el debut de la

Cía. Argentina de Espectáculos Cómicos — Pepe Ramirez

anunciado para hoy, no se podrá efectuar hasta una fecha que se avisará oportunamente. Las entradas vendidas para hoy Lunes son válidas para el día que se indique.

LA EMPRESA DEL TEATRO BAQUEDANO.

Hoy, Matinée, Especial y Noche, cine: TEMPESTAD EN ASIA, por Madeleine Robinson y Conrad Veidt (mayores)

un carnet de baile

Para una muchacha de 16 años, bonita y soñadora, la vida tiene encantos maravillosos. Difícilmente se borran de su mente los amores de esa edad, amores gratos, idílicos y suaves.

La protagonista de "Un carnet de baile" evoca este breve y luminoso período de su vida. Quiere ver, después de 20 años, a los que en la noche de su primer baile le hablaron de amor; sale a buscarlos por los caminos del mundo, llena aún de ilusiones.

El resultado de esta experiencia es triste y doloroso como toda realidad.

He aquí la trama de "Un carnet de baile". No puede pedirse nada más original, sugestivo y atrayente, nada que predisponga tanto a la emoción y al meditativo retorno al pasado juvenil.

Los siete cuadros que constituyen el conjunto de esta obra magistral son siete pinceladas maestras, admirables, portentosas.

Marcha la protagonista de desengaño en desengaño. Todos aquellos que una noche, para ella inolvidable, le dijeron "te amaré toda la vida", no sabrían ahora ni serían dignos de repetir esa frase.

"Un carnet de baile", premiada en la Exposición de Venecia con la "Copa de las Naciones", es la película más grande del cine francés y uno de los verdaderos monumentos artísticos de la pantalla mundial.

El eminente director, Julián Duvivier, ha reunido en este film a los intérpretes máximos de la cinematografía de Francia: Harry Baur, Marie Bell, Pierre Blanchard, Louis Jouvet, Raimu, Françoise Rosay y Pierre Richard Willm.

En vista de la importancia de esta obra, la demanda de localidades se está iniciando desde luego. Las personas que deseen asistir al estreno deben retirar las suyas hoy mismo.

(Para mayores)

HOY MATINEE ESPECIAL NOCHE — REAL

"SI LAS PAREDES TUVIERAN OIDOS", HOY EN POPULARES DEL TEATRO BALMACEDA

Hoy en vermouth y noche la compañía Revisteril Bataclánica "Cóndor" del Teatro Balmaceda, hace sus acostumbradas funciones populares a precios rebajados con dos últimas representaciones de la divertida revista cómica de Orlando Castillo y Eugenio Retes, intitulada "Si las paredes tuvieran oidos", que ha sido muy aplaudida por su actualidad escénica y fuerza cómica.

Olga Donoso, Retes, Castillo, Juana Arce, Villanova, los Contreras y Rolando Calcedo, hacen reír de buena gana en las partes cómicas habladas; el elenco de doce segundas tiples que llama la atención por su ritmo, uniformidad y simpatía, hoy aparece en las coreografías Noches de Jazz, las rumbistas y Las rancheritas del Carmen.

El animador cómico criollo, Pepe Olivares, con sus tallas de don Juan Pueblo, las bailarinas y la gorda nacional Olga Donoso, completan la revista. Hoy en cine se exhiben "Nace un amor", argentina, con José Gola y "La mentira de Niña Petrowna", con Isa Miranda.

TOSES REBELDES, catarros, resfriados, asma. Lo más seguro e inofensivo es el específico denominado
SOLVINA.
Base: Sulfoguayacolado, Potasio y Bálsamos.

TEATRO CAUPOLICAN HOY

ESPECIAL, a las 6; NOCHE, 9.30

Formidable programa doble, sólo mayores.
Grandioso éxito de la divertida película en castellano.

Los Millones de Chaflan

Creación magistral del notable cómico CHAFLAN.
Además, la hermosa comedia musical

"EL MUNDO SE DIVIERTE"

por Douglas Fairbanks y Ginger Roger.

JUEVES:
"TIERRA DE ESPAÑA"

TEATROS MIRAFLORES · REPUBLICA

MIRAFLORES — MIRAFLORES 378 — TELEF. 66989
LOS MEJORES POPULARES EN LA MEJOR SALA
Vermouth 6 P. M. Noche 9.30
1.o La encantadora GLORIA STUART y ROBERT KENT en la ingeniosa comedia social:
"FIDELIDAD"
2.o 20th Century Fox presenta la divina francesita SIMONE SIMON y HERBERT MARSHALL en la magnífica creación social:
DORMITORIO PARA SEÑORITAS
PLATEA $ 1.60

REPUBLICA — AV. REPUBLICA 239 — TELEF. 83613
LA SALA DE LAS POPULARES MAGNIFICAS
Vermouth 6 P. M. Noche 9.30
1.o El gran actor Spencer Tracy y la linda MIRNA LOY en su grandiosa creación:
"JAQUE AL REY"
2.o Metro Goldwyn Mayer presenta Clark Gable, Franchot Tone y Charles Laughton en la formidable superproducción dramática:
"MOTIN A BORDO"

UNA ANECDOTA DE TITO GUIZAR

EL CAMBIO DE UNAS MALETAS LE PERMITIO DESCUBRIR A UNA ADMIRADORA.

Tito Guizar, artista joven y atrayente, es víctima, como muchos astros de la pantalla, de la admiración femenina. Pasan de doscientos mil los autógrafos que ha tenido que extender.

De una revista mexicana tomamos la siguiente anécdota suya. Viajaba Tito Guizar con rumbo a su patria a filmar "Mis dos Amores". Entre su equipaje figuraba una maleta standard, baja y portátil, muy común en aquel país.

Detúvose el tren en la estación de término, y vino la consiguiente agitación; carreras, llamadas, exclamaciones... Amigos y parientes daban la bienvenida a los viajeros.

Bajó Guizar, sin ser reconocido, y se dirigió a un hotel ávido de descanso y soledad. Se echó sobre la cama, encendió un cigarrillo y contemplando las volutas del humo, empezó a soñar...

—Cómo irá a resultar mi nueva película, pensaba. De pronto salta del lecho y abre la maleta pequeña, la maleta standard en que llevaba unos importantes apuntes.

Con ojos agrandados por la sorpresa advirtió que aquella maleta no era la suya. Una combinación de seda rosa, unas medias, una bata de mujer. Revolvió más el contenido y apareció un retrato, un retrato de él mismo, vestido de charro. Sonrió. Siguió requisando y dió con un álbum, de tapas de cuero ruso.

La dueña de esa maleta era una de esas mujeres que tienen la prolijidad de anotar los hechos de su vida. Tal vez había leído en alguna novela que un diario íntimo es un buen compañero.

Guizar hojeó las páginas de esas "Memorias" y al principio no encontró nada interesante. A cada instante aparecía el nombre del marido, un hombre muy celoso, al parecer, muy desconfiado...

Iba el artista a cerrar el álbum, cuando algo inopinado lo intrigó. En la página 25 la dama había escrito lo siguiente:

"Lo amo, sí, lo amo. Pero mi amor no tiene nada de pecaminoso. Es un sentimiento puro, casi maternal, mezcla de admiración y de ternura. Cuando lo ví actuar en su primera película, "Allá en el Rancho Grande", me acordé de Jorge, mi primer novio. Tiene los mismos ojos dulces e inocentes, la misma cara humilde. Mi marido se pone furioso cuando pronuncio el nombre de Tito Guizar, porque no me comprende ni me comprenderá nunca. ¡Qué le vamos a hacer!"

Tito Guizar no leyó más. Tocó el timbre, vino un empleado.

—Haga el favor, le dijo, de entregar esta maleta a la administración del hotel. Aunque hay en ella cosas "mías", no me pertenece.

Este Tito Guizar, noble y generoso, que conquista corazones femeninos con la magia de su voz, con su modestia natural y su gran simpatía, le narró a un amigo la aventura precedente. El amigo fué indiscreto y la hizo pública.

Nosotros la divulgamos ahora, por hallarnos en vísperas del estreno de "Mis dos Amores", la película que Guizar iba a filmar cuando se encontró con el álbum de esa desconocida...

T. VICTORIA · HOY

SELECTA 3 P.M. VERMOUTH Y NOCHE
CORINE LUCHAIRE EN
CARCEL sin REJAS (PARA MAYORES, NO RECOMEN. P. SRTS.)
EL FILM QUE OBTUVO LA COPA INTERNACIONAL DE VENECIA COMO EL MEJOR DEL AÑO 1938.

TITO GUIZAR está de moda

Hoy el prestigio se expande
por todo país latino
del actor de "El Rancho Grande"
y "Amapola del Camino".

Hoy es rey de los cantores
en la tierra americana,
porque en lengua castellana
entonó "MIS DOS AMORES".

En este film singular,
emocionante y hermoso
se muestra como un coloso
del cine, TITO GUIZAR.

MUCHACHAS QUE BUSCAIS AL AMANTE IDEAL:

TITO GUIZAR colmará vuestras aspiraciones y hará realidad vuestros sueños...

TITO GUIZAR os va a cantar canciones tan hermosas como **"Madre"**, **"¿Quiubo?"**, **"Jalando"**, **"Mis dos Amores"**, **"Vuélveme a Besar"**, **"Rosas y Mujeres"**, **"Primer Amor"** y **"Tú, Nada Más Para Mí"**.

Acompañan a Guizar en esta obra, **BLANCA DE CASTEJON**, la niña prodigio **Evelyn del Río** y cien artistas más.

OBRA TOTALMENTE HABLADA Y CANTADA EN ESPAÑOL Y REALIZADA EN MEXICO.
Localidades en venta y agotándose.

MIS DOS AMORES

Se estrena mañana en el teatro **SANTIAGO**

Teatro Comedia Cía. España

Dos Grandes Funciones Femina

A las 6.45: EL PADRE CASTAÑUELAS
A las 10: EMBRUJO DE ANDALUCIA.

LOS DOS GRANDES EXITOS DEL AÑO

SEÑORAS, A MITAD DE PRECIOS

Director: FRANCISCO RAMOS DE CASTRO
Maestro Concertador: RAMON ZARZOSO.
Director de Escena: FRANCISCO PEREDA.

GUIA DEL ESPECTADOR — TEATROS, CINES Y VARIEDADES

TEATROS

BALMACEDA. — Artesanos 1040. — Teléfono 88768. — Compañía de Revistas "Cóndor". — Vermouth y noche: Si las paredes tuvieran oídos.

CARRERA. — Avda. Bernardo O'Higgins 2151. — Teléf. 86685. — Compañía de Revistas Tanco-Lorca. — Vermouth y noche: Trocitos de amor.

COMEDIA. — Huérfanos esq. Ahumada. — Teléfono 87630. — Compañía Compañía "España". — Vermouth y noche: Dos funciones.

IMPERIO. — Estado 239 — Teléfono 80130. — Cía. de Comedias "Córdova-Leguía". — Vermouth y noche: Cásate y verás.

CINES

AMERICA. — Plaza Bogotá. — Vermouth y noche: Nobleza gitana y Prisionero del odio.

ALCAZAR. — Plaza Brasil esquina Compañía. — Vermouth y noche: Sueño de juventud.

ALAMEDA. — Avenida Bdo O'Higgins esquina Maipú. — Vermouth y noche: La ciudadela del silencio y Amante vagabundo.

ALMAGRO. — San Diego con Plaza Almagro. — Teléf. 83425. Vermouth y noche: Rumbo al infierno, Tenía que suceder y 2.a de Róbinson Crusoe.

APOLO. — Victoria esq. Juan Ucuña. — Teléfono 81427. — Vermouth y noche: El alegre amador, La destrucción del hampa y 1.a de Róbinson Crusoe.

AVENIDA. — Vicuña Mackenna 624. — Teléfono 84086. Vermouth y noche: La vuelta del ruiseñor y Motín a bordo.

AVENIDA MATTA. — Avenida Matta 610. — Teléf. 51455. Vermouth y noche: Nobleza gitana y Avenida de los millones.

BOLIVAR.—San Francisco esq Tarapacá. — Teléfono 60935.— Vermouth y noche: Sansón y El médico de la legión.

BUENOS AIRES. — Vermouth y noche: Angel. El calvario de una madre y 1.a de Guardián de la pradera.

BRASIL. — Avda. Brasil esq. Huérfanos. — Teléfono 80306.— Vermouth y noche: Motín a bordo y Los amores de Valeja.

BLANCO ENCALADA. —Blanco 2850. — Teléfono 69787. — Especial y noche: Ching-Ching, Contrabando humano y Fantasma del aire.

CAPITOL. — Avda. Independencia 224.— Teléfono 69581. Vermouth y noche: Rumbo al infierno y Espías del aire.

CAUPOLICAN. — San Diego esq. Coquimbo. — Teléf. 51376 Vermouth y noche: Los millones de Chaflán.

COLISEO. — Arturo Prat esq Avda. Matta. — Teléf. 52225. Vermouth y noche: Dos amigos y un amor y Mr. Motto se arriesga.

COLON. — San Pablo esquina Maipú — Teléfono 67528. Vermouth y noche: Ciudadela del silencio y Amante vagabundo.

CHILE. — Avenida Recoleta 2104. — Teléfono 60728. — Vermouth y noche: La vuelta del ruiseñor y Motín en China.

CLUB DE SEÑORAS. — Monjitas 743. —Teléfono 85020. — Vermouth y noche: Sueño de juventud.

DIECIOCHO. — Dieciocho esq. Av. Bdo. O'Higgins—Teléf. 83778 Vermouth y noche: La mujer desnuda y Bodas por partida doble.

EXCELSIOR.— Av. Independencia 1070. — Teléfono 60776. Vermouth y noche: Médico de la legión, Tragedia del espacio y 4.a de la Serial.

ESMERALDA. — San Diego esq. Avda. Matta. — Teléf. 52153. Vermouth y noche: Justicia montañesa y Ciudadela del silencio.

FRANKLIN. — San Diego esq. Franklin. — Teléfono 66783. — Vermouth y noche: Fuego y Mi señorita mamá.

HOLLYWOOD. — Av. Irarrázaval 2900. — Teléfono 42389. Vermouth y noche: La mentira de Nina Petrovna.

IMPERIAL. — San Diego esq. Santiago. — Teléfono 60964. — Vermouth y noche: La mentira de Nina Petrovna y Vida parisiense

IDEAL CINEMA. — Mapocho 4117. — Teléfono 62183. — Vermouth y noche: Nace una estrella y Celos que enloquecen.

INDEPENDENCIA. — Av. Independencia 373.— Teléf. 62702. Vermouth y noche: Amores de opereta, Fugitivos de San Quintín y 3.a de Guardián de la pradera.

IRIS. — Castro 130. — Teléfono 80336. — Vermouth y noche: Tú y yo y Prisioneros del odio.

ITALIA. — Avda. Bilbao esq. Avda. Italia. — Teléfono 41883.— Vermouth y noche: Adversidad y Princesa de Kansas.

METRO.— Bandera con Unión Central. — Teléfono 83361. — Matinée, especial y noche: Mademoiselle Frou-Frou.

MINERVA. — San Pablo esq. Chacabuco. — Teléfono 63464. Vermouth y noche: Sublime obsección y La hija de Drácula.

MIRAFLORES. — Miraflores N.o 378. — Teléfono 66989. — Vermouth y noche: Dormitorio para señoritas y Fidelidad.

MONUMENTAL. — Avda. B. O'Higgins. — Teléfono 81463.— Vermouth y noche: Otra aurora y 2.a de Róbinson Crusoe.

NACIONAL. — Av. Independencia 801. — Teléfono 63568. Vermouth y noche: Motín a bordo, Duelo a muerte y 3.a de Róbinson Crusoe.

NOVEDADES. — Gral. Körner esq. Av. Portales.— Teléf. 65290. Vermouth y noche: Primavera y Justos por pecadores.

ÑUÑOA. — Avenida Irarrázaval 2706. — Teléfono 68810.— Vermouth y noche: Rumbo al infierno y Soldado profesional.

ORIENTE.— Providencia esq. Pedro Valdivia.— Teléf. 41345.— Vermouth y noche: Los millones de Chaflán.

O'HIGGINS. —San Pablo esq. Cumming. — Teléfono 86929. — Vermouth y noche: Justicia montañesa, Nace un amor y Guardián de la pradera.

POLITEAMA. — Portal Edwards. — Teléfono N.o 80064. Vermouth y noche: Justicia montañesa y Nace un amor.

PORTUGAL. — Avenida Portugal esquina Diez de Julio.— Vermouth y noche: La mentira de Nina Petrovna y Vida parisiense.

PRINCESA. — Avenida Recoleta 345. — Teléfono 85305. — Vermouth y noche: Bajo tu hechizo, Nobleza gitana y La serial.

PROVIDENCIA. — Manuel Montt 62. — Teléfono 81364.— Vermouth y noche: Entre bastidores y Bajo el puente.

REAL. — Compañía 1040. — Teléfono 65555. — Matinée: vermouth y noche: Carnet de baile.

RECOLETA. — Avenida Recoleta 597. — Teléfono 63874. — Vermouth y noche: Eterno deseo y Sueño de juventud.

REPUBLICA. — Avenida República 239. — Teléfono 83613. Vermouth y noche: Jaque al rey y Motín a bordo.

RIALTO. — Avenida Pedro de Valdivia 3348. — Teléfono 41667. Vermouth y noche: Al compás del amor y La calle del abolengo.

SANTIAGO. — Merced 839. — Teléfono 88888. — Matinée, y noche: Avalancha; Vermouth: Beneficio del personal.

SELECTA. — Chacabuco 1178 — Teléfono 89394. — Vermouth y noche: Los desheredados.

STA. LUCIA.— Av. B. O'Higgins esq. San Isidro.—Teléf. 61379 Matinée: y noche: El zar loco; Vermouth: Concierto de la Rayen Quitral.

SPLENDID.— Huérfanos 1048. — Teléfono 85815. — Matinée, vermouth y noche: Secreto de una actriz y Agregados.

VALENCIA. — Plaza Chacabuco con Sta. Laura.—Teléf 61557 Vermouth y noche: Nobleza gitana, Tragedia del aire y 6.a de Fantasma del aire.

VICTORIA. — Huérfanos esq. San Antonio.— Teléfono 85474. Matinée, especial y noche: Cárceles sin rejas.

Severas críticas se han hecho a Guerra y Carabantes por su última actuación

Habría que dar a estos pugilistas una oportunidad de rehabilitarse

Raúl Carabantes y Simón Guerra, han quedado después de la pelea que sostuvieron el miércoles último, en un plano realmente inconfortable en cuanto a su cartel de profesionales. Los que asistieron a la pelea, la prensa, casi en forma unánime, han condenado la actuación de estos púgiles y la Federación de Box de Chile les aplicó una sanción, la más enérgica que registra la historia de nuestro boxeo.

Hasta aquí las cosas han estado ajustadas a la realidad de lo acontecido, pero nadie ha meditado en un hecho que tiene especial importancia para estos dos hombres que se ganan su vida boxeando.

Es oír la explicación del porqué de sus actuaciones deficientes.

Se ha condenado a dos hombres que tienen un pasado glorioso, olvidando que no son los primeros y que un mal día o un mal momento lo tiene todo deportista o atleta en su vida. Pueden estos tener atenuantes, pero nadie ha escuchado su explicación y este es el punto de importancia en las críticas que se han hecho.

Carabantes y Guerra ven hoy día empañado un pasado glorioso y tienen derecho a que se les dé la oportunidad de rehabilitarse.

La misma Federación de Box de Chile podría disponer que estos vuelvan a subir a un ring, en la seguridad que esta vez su comportamiento sería más de acuerdo con sus antecedentes profesionales, y así se daría la oportunidad de que estos pugilistas recobren su cartel y prestigio ante la opinión pública.

Raúl Carabantes, el púgil que no puede explicarse las causas de su pésima actuación frente a Guerra.

Podría además hacerse en un local amplio, fijando precios populares, cuyo producto, descontando los gastos, sea disputado todo al vencedor, ya que en este encuentro del miércoles último no recibieron premio.

El mismo público, siempre tan severo, estará de acuerdo en que hay que dar a estos profesionales una chance para que recobren su cartel y bien ganado prestigio.

Gral Baquedano reinicia sus actividades

Hemos sido informados que el General Baquedano B. C., ubicado en el populoso barrio de las Hornillas, está en vísperas de reiniciar sus actividades pugilísticas.

Con este motivo está preparando a sus elementos para concertar una reunión que tendrá lugar el día 7 de enero próximo, contándose para ese día con el concurso de algunos de nuestros clubes que contribuirán al mejor éxito de esta reunión.

Se beneficia a Ramenzoni

Se hará el jueves próximo en el ring del Ferroviario

En el local de los Ferroviarios, calle Exposición 249, se efectuará el jueves próximo, a las 21.30 horas, una velada de beneficio al antiguo y competente manager Ramón Ramenzoni, actualmente accidentado de su mano derecha, por lo que está imposibilitado para trabajar.

Numerosos aficionados de varios clubes, han ofrecido su concurso para esta reunión que sin duda alcanzará caracteres de interés extraordinario.

El programa completo de esta velada, será el siguiente:

Heriberto Riquelme, Ferroviario, con Mario Carvacho, Famae.

Renzo Martínez, San Eugenio, con Alejandro Gallegos, Ferroviario.

Jorge Faúndez, San Eugenio, con Enrique González, Ferroviario.

Osvaldo Ugarte, Suplementeros, con Julio Hormazábal, Providencia.

Semifondo:

Manuel Allende, Benito Vergara, con Juan Cortés, Guillermo Arroyo.

Match de fondo:

Eulogio Pérez, Ñuñoa, con René Torres, Girardi.

Juan Navarro, C. Atlético, con Abdón Sepúlveda, Suplementero.

Presentación académica a la americana entre Antonio Fernández y Simón Guerra.

Para estos encuentros han donado premios el señor José Sancho y don Jesús Anunciada.

PELEAS EN EL ESTADIO NACIONAL

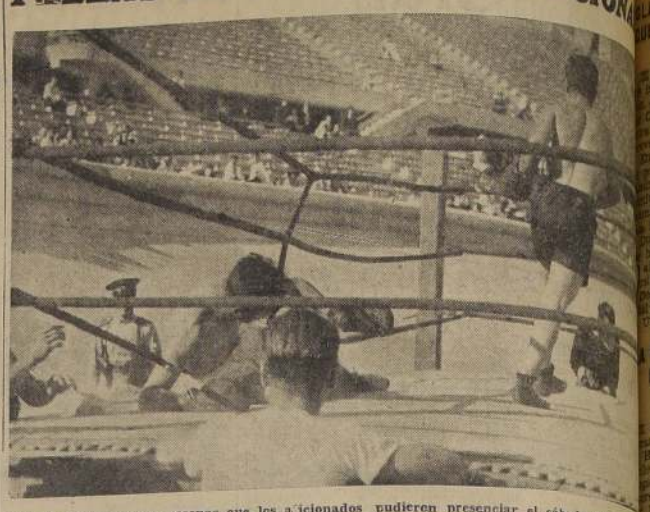

Una de las numerosas escenas que los aficionados pudieron presenciar el sábado pasado en el Estadio Nacional, durante el desarrollo de un programa extraordinario, organizado por la Asociación del Consejo Nacional del Deporte. Se efectuaron por primera vez en Chile más de 10 combates entre amateurs de la Asociación de Box de Santiago. Los encuentros se efectuaron en 3 horas, utilizándose 6 rings, colocados en diferentes sitios del Estadio.

Averiguador Pugilístico

Por KID HENRY

P.—Señor José Ortiz L.— Santiago.

R.—Jimmy Rasmusen no desfiló como abanderado del Consejo Nacional de Deportes en la inauguración del Estadio Nacional como estaba acordado, porque el directorio deportivo de la Universidad Católica impartió una orden de que ningún pugilista de dicha Universidad desfilaría, debido a que no fueron debidamente invitados. Verdaderamente fué una lástima, ya que dicha institución tiene en su seno a buenos púgiles como Balbontín, Aronowsky y otros...

P.— Señor Soria Cáceres.— Santiago.

R.—La última pelea efectuada entre Humberto Wilson y Carlos Valcarce en Valparaíso, fué declarada en empate. Raúl Landini y Kid Tunero empataron una pelea en Buenos Aires.

P.—Señor Alberto Campusano.— Santiago.

R.— La carta del señor Jorge Gutiérrez, domiciliado en Santa Elvira 868, decía en una de sus partes: "¿Por qué no actúa el señor Campusano como referee? ¿No es este caballero un buen deportista y profundo conocedor del box? ¿No cree usted que sería de suma utilidad para el boxeo chileno su vuelta a las actividades del pugilismo?"

Mi contestación fué de que estaba de acuerdo con el señor Gutiérrez en todas sus partes y que usted no actuaba de referee por haberse retirado de la Federación.

P.—Señor Angel Mendoza.— Santiago.

R.—De los pugilistas que usted desea saber he podido averiguar lo siguiente:

Humberto Aros se encuentra en esta capital; Miguel Contreras es dueño de una Peluquería; Ricardo Hernández tiene una casa de compra y venta en Santiago; Angel Herreros tiene una pequeña maestranza en esta capital; Humberto Gareto tiene una fábrica de timbres de goma; Amador Pérez ejerce su profesión de zapatero; Filiberto Mery trabaja en la maestranza de San Bernardo de los FF. CC.; Heriberto Rojas tiene un gran establecimiento donde beneficia corderos en el Matadero. Rojas en la actualidad goza de excelente situación económica.

P.—Señor Garay Romero.— Santiago.

R.—Efectivamente, existió en esta capital un local donde se hizo box, llamado "American Cinema" y estaba ubicado en Arturo Prat esquina Alonso Ovalle.

P.—Señor Alfonso Casanovitch.— Santiago.

R.—El actual campeón del mundo de los peso pluma es Joe Archibald de Rhode Island, N. Y. Archibald se coronó campeón al vencer a Mike Belloise en una eliminatoria, después de que Henry Armstrong abdicó su corona de peso pluma por no poder hacer el peso.

P.—Señor Santiago Verdugo.— Limache.

R.—Las dos peleas de Jack Dempsey y Gene Tunney se efectuaron en Filadelfia y en Chicago, la primera el 23 de septiembre de 1926, y la segunda el 22 de septiembre de 1927. La de Filadelfia produjo una entrada de 1.895.733 dólares y la de Chicago 2.658.660 dólares.

Una victoria fácil fué la de Godoy sobre el alemán Birkie

Comentarios de la prensa argentina sobre la victoria del chileno

BUENOS AIRES, 18. — (U. P.) — Arturo Godoy, de 91.80 kilogramos, logró una victoria fácil sobre el alemán Hans Birkie, de 91.20 kilogramos, en el encuentro disputado anoche en el Luna Park en presencia de diez mil espectadores.

El encuentro fué deslucido, dada la unilateralidad de juego de los dos rivales: Godoy atacando siempre sin control y el alemán tratando de contragolpear sin el menor éxito. En esta forma, el chileno fué acumulando punto tras punto, que justicieramente lo clasificaron finalmente como el ganador y el adversario de Alberto Lovell.

La primera vuelta se desarrolló pareja, dejando la sensación de una mayor precisión en el chileno. Los púgiles se cambiaron potentes golpes principalmente a la cara.

A continuación, hasta el sexto round, Godoy dominó fácilmente al alemán, castigándole principalmente los flancos; Birkie demostró sentir el castigo de su contrincante, y así fué como llegó hasta el chileno con muy pocos golpes y muy espaciados.

El chileno insistió en esta forma de ataque. Sólo en el quinto round, el europeo marcó un swing a la cara, que el sudamericano dió pruebas de sentir.

En la séptima vuelta, Godoy llegó con punches tan potentes a la cara, que desconcertaron a Birkie, quien trabó al chileno en vista de que le era imposible eludir el castigo.

Posteriormente, hasta el undécimo round, el encuentro fué deslucido y de escasa combatividad, a causa de la nulidad del alemán.

El último round lo combatieron decididamente, hasta que sonó el gong, no logrando borrar con esto la pobre impresión del encuentro que ya se habían formado los espectadores.

LO QUE DICE LA PRENSA

BUENOS AIRES, 18. —(U. P.) — El diario "La Nación", comentando la pelea de Godoy con Birkie, dice que este último "causó mediocre impresión. Desde las primeras acciones fué evidente que Godoy se concretaba a eludir los golpes de su adversario y a trabar en forma desmedida. Esta negativa modalidad, a fuerza de repetirse en todas las vueltas, hizo que el espectáculo fuese de tediosa monotonía".

"La Prensa" dice: "La lucha no alcanzó el lucimiento esperado del mérito y antecedentes de los rivales, aún cuando corresponde manifestar que el boxeador europeo, de escasos recursos técnicos para contrarrestar la agresividad del trasandino, desmejoró el asalto con una acción imprecisa y poco eficaz. Godoy, desde el comienzo, mostró superioridad, la que acentuándose a medida que se aproximaba la terminación del combate. Atacó con extraordinario vigor y renovado entusiasmo, de manera que el europeo debió extremar sus recursos defensivos para evitar un contraste categórico. Buscó el transandino la lucha a corta distancia, apuntalando con esto su labor y el veloz uso de su puño izquierdo y no acortó la distancia, cuando mucha potencia y eficacia

ARTURO GODOY

Estanislao Loayza vuelve en breve a Chile

El gran púgil piensa combatir entre nosotros, asegurando que su estado actual es satisfactorio

Una de las últimas fotografías de El Tani, el gran púgil que piensa regresar pronto a Chile

Hemos recibido noticias bastante halagadoras del Tani Loayza, el gran púgil chileno, cuya campaña en los rings de Estados Unidos es recordada con cariño y entusiasmo por todos los deportistas de este país.

En una de sus últimas cartas, dice el Tani de que está dispuesto a regresar en breve a Chile y que podría sostener algunas peleas siempre que hubiera hombres de su categoría, pues en Estados Unidos ha estado sometido a entrenamientos, después de un prolongado descanso y se encuentra en forma por demás satisfactoria, tanto que, la prensa ha hecho comentarios elogiosos.

En un recorte que nos envía desde Estados Unidos, un diario dice que, el Tani, si bien no ha recobrado su poder físico de otros tiempos, es hoy día un boxeador que se mantiene en condiciones de alternar con muchos púgiles de primera categoría.

Siempre el Tani dará espectáculos sensacionales, agrega, y máxime cuando su valor y resistencia no ha disminuído en lo más mínimo.

LA SITUACION DEL TANI

Se han hecho comentarios respecto a la situación del Tani, y estamos en situación de informar a nuestros lectores que, cuanto se diga respecto a que este pugilista esté en Estados Unidos en situación difícil, es mal intencionado.

El Tani goza de un bien merecido prestigio, dispone de medios económicos que le han permitido últimamente entrar en negociaciones de bolsa que le han originado pérdidas considerables, pero que en ningún caso lo han dejado en situación aflictiva.

El Colo Colo B. C. tiene Reina de la Simpatía

El jueves próximo será coronada

S. M. La Reina de la Simpatía, del barrio Suroriente, presentada como aspirante al título por el Colo Colo B. C., institución que en esta forma confirma las simpatías de que goza en ese populoso sector de la ciudad. La acompañan sus damas de honor, las señoritas Ilda Córdova, Josefina Silva, Zunilda Palacios y Laura Seghetti.

El Colo Colo B. C. es un club francamente monárquico. Ha logrado un triunfo en un concurso de reina de la simpatía con su candidata, la señorita Mercedes Cobas, que ha sido proclamada en el barrio Sur Oriente.

La coronación de la reina se efectuará el jueves próximo, en una fiesta en el Teatro América, a las 21.30 horas.

El sábado próximo hará reparto de juguetes a los niños pobres del barrio y en la tarde visitará el Hospital Arriarán, haciendo también reparto de juguetes a los niños enfermos.

En la noche, ofrecerá un baile en su residencia.

D. Ramón Ravest Hurtado falleció ayer

Era uno de los más antiguos dirigentes del box amateur de esta capital. — Varias veces ocupó puestos de responsabilidad en las directivas de este deporte

Ayer en la tarde falleció en esta capital don Ramón Ravest Hurtado, antiguo y meritorio dirigente boxeril de esta capital.

Don Ramón Ravest era uno de los pocos hombres que quedaban de los tiempos antiguos del box, habiendo sido un colaborador eficiente de don Benjamín Tallman, hoy fallecido, y otros conocidos dirigentes de esta rama deportiva.

Varias veces ocupó la presidencia de instituciones boxeriles, como la Asociación de Box de Santiago, Federación Amateur de Box de Chile, concurriendo el año 1926 al Campeonato Sudamericano efectuado en Buenos Aires, como delegado del box chileno.

Don Ramón Ravest Hurtado

Muchos de nuestros más prestigiosos clubes de box, como el Benjamín Tallman, Cóndor, Ursus, etc, lo contaron entre sus miembros activos y honorarios, prestando siempre a todos ellos una eficaz cooperación moral y material.

En política don Ramón Ravest tuvo actuación destacada, habiendo alcanzado a la presidencia de la asamblea Radical de La Serena, en el año 1904.

La muerte lo sorprende retirado de las actividades del box, habiéndose retirado a su vida privada por el estado delicado de salud, retiro que fué profundamente lamentado por la pérdida que significaba para el box amateurs su retiro.

Los funerales del señor Ravest se efectuarán hoy a las 4 y media de la tarde, partiendo el cortejo de su casa habitación, Covadonga 86, al Cementerio General.

LAS CANAS
DESAPARECEN INSTANTANEAMENTE CON
TINTURA FRANÇOIS M.R.
COLORES: NEGRO, CASTAÑO OSCURO, CASTAÑO y CASTAÑO CLARO

Catorce peleas habrá el miércoles en el ring del Mexico B. C.

Esta velada será para premiar a sus mejores elementos

Ha preparado el México B. C. un festival con carácter de extraordinario para el miércoles próximo, a las 21.30 horas, en su local de la calle San Pablo 1617.

El motivo de esta reunión es premiar a sus elementos más destacados, habiéndose confeccionado un programa que, por el número de encuentro, como por la calidad de estos, está llamado a despertar un franco entusiasmo en el populoso barrio de San Pablo.

El programa del miércoles próximo, será el siguiente:

Pedro Matamala, del México, con Antonio Godoy, del Ñuñoa.

Fernando Arnedo, del México, con Guillermo Silva, del Audáz.

Jorge Canales, del México, con Guillermo Ibarra, del Guillermo Arroyo.

Tangos por el señor Víctor Solís.

Juan Espinola, del México, con Gastón Silva, del Audáz.

Juan Beas, del México, con Rafael Lillo, del Audáz.

Mario García, del México, con Roberto Sánchez del Audáz.

Canciones de modas por el señor Guillermo Cruz.

Antonio Covarrubias, del Ferroviario, con Toribio Guillermo Racha.

Guillermo Latapiat, del Ferroviario, con Eduardo Lara, Suplementeros.

Presentación académica de los profesionales Fernando Guerra y Aguila.

Juan Pinto del México, con Luis González, del Ñuñoa.

Esteban Hernández, del México, con Víctor Cabello, del Ferroviario.

Presentación de los alumnos del curso de box femenino del México B. C., Juana Molina, Olga Molina.

Víctor Retamal, del México, con Pedro Becca, del Transandino.

Carlos Hormazábal, del Ferroviario, con Abdón Sepúlveda, Suplementero.

Arturo Muñoz, del México, con Vicente Cuevas, del Green Cross.

Orlando Saavedra, del Ferroviario, con Miguel Torres, del Colo.

Cargas tributarias afectan y entorpecen el desarrollo del boxeo profesional

La Federación de Box de Chile es el organismo llamado a solucionar en parte este problema

El boxeo profesional, la manifestación que contribuye en mejor forma al desarrollo de este deporte, ya que sin profesionalismo no habría amateurs, está dificultado en su desarrollo por serios problemas, cuya solución le corresponde buscar a las autoridades correspondientes, siendo de éstas, la principal, la Federación de Box de Chile.

Desde hace tiempo, las actividades profesionales han venido mermando en forma alarmante, a tal punto, que el año pasado sólo se realizaron contados espectáculos que promovió una empresa: Livingstone y Aguilera.

Hemos sido impuestos que esta empresa, ampliada con el señor Bonifacio Gutiérrez, ha dispuesto su liquidación, en atención a que el año financiero arroja una pérdida superior a veinte mil pesos en el ejercicio del presente año.

Tratamos de buscar las causas de esta pérdida que, a primera vista parece como inexplicable y nos hemos convencido que, en la actualidad, el box profesional, no puede constituir ninguna base de negocio para una empresa seria que no recurra a medios ilegales para asegurarse el éxito.

Los espectáculos de box están grabados seriamente por una serie de impuestos y porcentajes, que alcanzan a veces a sumas fantásticas. El Fisco cobra el cinco por ciento de la entrada de estos espectáculos y la Federación de Box de Chile, el nueve por ciento (en la pelea de Carabantes-Guerra, la Federación de Box persive la suma de dos mil doscientos ochenta y ocho pesos), mientras la empresa tuvo una pérdida de doscientos pesos.

La Municipalidad de Santiago cobra ochenta centavos de impuesto por cada cartelón que se pega en la calle como propaganda y los boxeadores profesionales mantienen exigencias exorbitadas que es imposible cumplir.

Los reglamentos de la Federación de Box de Chile, anticuados por lo demás, ponen condiciones que favorecen a los pugilistas, al extremo que establece un porcentaje mínimo del 36 por ciento de las entradas como premio a porcentaje, cuando en realidad, es el máximo de lo que hoy podría darse como premio a disputar.

Por otra parte, los locales, pertenecientes a empresas particulares, tienen fijado un precio exagerado en sus arriendos, (el Estadio Caupolicán vale cuatro mil pesos por noche, siempre que sea un día de semana, excluyéndose los sábados y domingos).

Agréguese a todo esto, que cuando en un match de éstos interviene un profesional extranjero, exige premio mínimo en moneda extranjeras, pasajes, estada, etc.

Tenemos a la vista y están a disposición de los curiosos o interesados, las liquidaciones de la empresa Livingstone, Aguilera y Gutiérrez, en su oficina del edificio de la Mutual de la Armada, sexto piso, oficina 2, los que consultan pérdidas de diez y once mil pesos, por pelea. Si bien es cierto, que también hay ganancias, nunca éstas guardan relación con las pérdidas de las anteriores, ya que de los últimos negocios hechos hay ganancias que alcanzan a dos mil pesos o poco más.

LOS MEDIOS DE SOLUCION

Creemos que ha llegado el momento de que las autoridades tomen este problema en serio y procuren darle una solución.

Habría que ir a la disminución del porcentaje fijado por la Federación de Box de Chile al mínimo, disminución de arriendo de locales, disminución del porcentaje de boxeadores de fondo y en cambio una mejor remuneración a los preliminares y semifondo, deliberación total del pago de impuestos fiscales y municipal a la propaganda de calle, etc.

Otro punto que la Federación de Box de Chile, debe impedir, es el mínimo que exigen los profesionales como premio. Se ganaría con ésto, en cuanto a calidad de las peleas, ya que muchos profesionales no ponen todo el esfuerzo que debieren poner, cuando saben que tienen seguro un premio mínimo de ocho o diez mil pesos por hacer una pelea que muchas veces resulta sin interés, perdiendo el boxeador en cuanto a su atandard de atracción al público, pero que no le afecta en lo que tiene, muchas veces, de contrato por dos o tres años con el mínimo ya indicado.

Debe la Federación de Box de Chile volver al sistema antiguo de que el porcentaje a premio, lejo que otorguen las empresas, disputado por los rivales, sea porcentaje mayor al vencedor y al vencido, salvo en casos de peones, que establecen entre partes que tienen derecho a exigir un premio fijo, en las peleas de títulos.

Conocemos sobradamente a personas que forman la Federación de Box de Chile y sabemos que todos estos caballeros están empeñados en hacer una labor efectiva. Es llegado el momento, entonces, de hacer una satisfactoria solución, en el sentido de estos puntos y entre otros, minuir en cuanto sea posible los gastos de estas empresas, que alcanzan una cantidad considerable entre las liquidaciones.

Es de pensar por el bien del box y hacer cualquier sacrificio para salvarlo del estado de estancamiento en que se encuentra en la actualidad, procurando las empresas cuenten con un porcentaje; que ganancias de los interesas y los esfuerzos por parte de los hombres que se ponen frente de estos negocios, sean premiados con la expectativa de ganancias que jamás lograrán.

Estamos seguros, que muchos de estos hechos, así como muchos desconocidos hasta ahora, son ignorados por las autoridades del box y que una vez en el conocimiento, se apresurarán a tomar medidas drásticas de salvación del boxeo profesional.

Ranking de la Asociación Nacional de Box

WASHINGTON, 18. — (U. P.). — La Asociación Nacional de Box clasificó al argentino Arturo Lowell en el sexto lugar entre los 10 mejores pesos pesados, al hacer su clasificación trimestral. No se incluyó en esta lista el campeón Joe Louis. Lowell, es el único extranjero que figura en esa lista, aunque Tommy Farr, de Gales, se destaca entre los con mención honrosa.

En la clasificación de los pesos livianos, Baby Arizmendi, de México, ocupa el tercer lugar, y Yucatán Kid, figura entre los con mención honrosa. Kid Tanner, de la Guayana británica, ocupa el quinto lugar entre los pesos gallo; Indian Quintana, de Panamá, el octavo, y Pancho Villa, de México, el décimo.

Eligió autoridades el B. Vergara B. C.

El Benito Vergara B. C. iniciará dentro de poco sus actividades en el gran estadio de la calle Iquique, recién construído a iniciativa del señor Honorio Valenzuela, distinguido sportman del barrio estación. La obra del señor Valenzuela era una necesidad para los deportistas del barrio.

En una de sus últimas reuniones el Benito Vergara B. C. eligió las autoridades que regirán los destinos de este club durante el año 1939, quedando el directorio constituído en la siguiente forma:

Presidente, señor Enrique Grez Narváez; vicepresidente, señor Arturo Cruz Aravena; secretario, señor Ramón Durán Rocco; prosecretario, señor Hernán Reynoso; tesorero, señor Segundo Valenzuela; directores, señores Justo Vidal, Carlos Reyes, Salvador Rebolledo, Francisco Durán y Segundo Avendaño; concertadores de peleas, Srs. Domingo Cruz y Segundo Avendaño; utilero, señor Carlos Lara.

COLO COLO B. C. CITA PARA HOY

De orden del presidente del Colo Colo B. C., están citados para hoy, a las 19.30 horas, en el local del club, todos los socios de la institución. Se encarece la asistencia por haber asuntos de importancia que resolver.

Gran éxito alcanzó el ejercicio general de bombas realizado ayer en el Parque Cousiño

Una numerosa concurrencia presenció el desarrollo del programa y siguió con interés las alternativas de las competencias. — Lucida presentación del personal de las diversas compañías.— Brillantes caracteres revistió el banquete de anoche en el Club de la Unión. — Hoy continúa la celebración de las bodas de diamante con una sesión solemne e inauguración de una policlínica

LA REPARTICION DE PREMIOS DE MAÑANA EN EL CAUPOLICAN

Diversos aspectos del ejercicio general de bombas. Durante el desfile del material automóvil. Las viejas bombas a vapor pasan frente a las tribunas. Saltos de los voluntarios de escalas. Las autoridades en el palco oficial. El desfile de las compañías. Otros ejercicios de las compañías de escalas.

Gran éxito alcanzó el ejercicio general de bombas de ayer realizado a las 17.30 horas en la elipse del Parque Cousiño ante delegaciones de bomberos de provincias y un numeroso público que llenó por completo las espaciosas tribunas de cemento, y los alrededores del terreno ocupado por las diversas compañías.

Presenciaron desde la tribuna oficial la demostración de ayer del Cuerpo de Bomberos de la capital, uno de los números culminantes de la celebración de las bodas de diamante de la institución, el Ministro del Interior don Luis Salas Romo, el Intendente de Santiago don Julio Bustamante, el Jefe de la Casa Militar de la Presidencia, comandante de Grupo don José Jara Concha, los Embajadores de España e Italia, el Ministro de Francia, algunos Adictos Militares extranjeros y distinguidas personalidades especialmente invitadas.

REUNION DE LAS DIVERSAS COMPAÑIAS

A las 16.30 horas, se reunieron al costado sur del palacio de la Moneda las diversas compañías, encabezadas por el Orfeón de Carabineros, con el objeto de formar la columna y dirigirse luego al Parque Cousiño.

Minutos después, la columna se puso en marcha con los miembros del directorio, los comandantes de Compañía, las delegaciones de provincia y las diversas compañías por orden numérico con sus respectivos estandartes y material.

COMIENZA EL EJERCICIO GENERAL

A las 17.30 horas, después del desfile inicial realizado por el personal de todas las compañías ante el directorio general y el comandante del Cuerpo, que se encontraban en las tribunas de honor, se dió comienzo al ejercicio general.

Tanto los números doctrinales, a cargo del personal de las Compañías de escalas, que dirigió el tercer comandante don Luis Alonso, como los demás números de las compañías de agua que dirigió el segundo comandante don Enrique Pinaud, merecieron amplia aprobación del público.

Llamó especialmente la atención la presentación de las bombas de palanca, de la 3.a Compañía; y las de vapor de las 1.a, 2.a, 5.a y 11.a Compañías que trabajaron con justeza absoluta.

La presentación de la cortina de agua formada por 48 pitones; los ejercicios combinados mediante construcción de castillos sobre los cuales se colocó personal con pitones de fuerza y los de salvamento a cargo de la 6.a Compañía, merecieron también grandes aplausos.

Se finalizó el ejercicio general con el desarrollo de las telescópicas; desde las cuales pitoneros colocados a cierta distancia hicieron movimientos de agua cuyo efecto fué del absoluto agrado del numeroso público asistente.

Después de las siete y media de la tarde se daba por terminado el desarrollo del programa, mereciendo los bomberos en su desfile final ante las tribunas nuevas demostraciones de aplausos de parte del público.

En calle Dieciocho esquina de Olivares desfilaron ante el comandante, tomando después dirección a sus respectivos cuarteles, donde se generaron espontáneas manifestaciones entre los voluntarios.

EL BANQUETE DEL CLUB DE LA UNION

Poco después de las 21 horas comenzaron a llegar al Club de la Unión los numerosos invitados al banquete oficial que ofrecía el Cuerpo de Bomberos a las autoridades locales y a las delegaciones de provincias.

Esta manifestación, que fué una verdadera exteriorización de las cordiales relaciones que ligan al Cuerpo con las autoridades y con las instituciones similares de provincias, reunió a más de cien personas, que disfrutaron de las atenciones y gentilezas de los dueños de casa.

En mesas especialmente acondicionadas al efecto se desarrolló el banquete, en medio de francas manifestaciones de alegría y entusiasmo, brindándose por el progreso cada vez más creciente de la institución, por la felicidad de sus dirigentes y personal y por la cordialidad que se demostraba tan latente entre los asistentes.

HABLA DON LUIS KAPPES

En el momento del champagne, ofreció manifestación el Superintendente del Cuerpo de Bomberos de Santiago, don Luis Kappes. Las palabras del señor Kappes fueron interrumpidas en varias ocasiones por los aplausos entusiastas de los asistentes.

Damos a continuación el texto de su discurso:

"Señores representantes del Gobierno, Excmos. señores Embajadores y Ministros, señores delegados de los Cuerpos de Bomberos de la República, señores:

Con profunda emoción, el Superintendente del Cuerpo de Bomberos de Santiago, ofrece a las distinguidas personalidades presentes este banquete, con el que la institución conmemora el 75.o aniversario de su fundación.

Alrededor de esta mesa hemos querido tener a los personeros de las actividades públicas, que tienen en su esfera de acción relaciones con el Cuerpo de Bomberos de Santiago; un representante de S. E. el Presidente de la República y los señores Ministros de Estado, nos hacen ver la comprensión con que el Gobierno considerado la labor de bien público que la institución realiza. El apoyo que el Gobierno ha prestado a los Cuerpos de Bomberos del país, ha sido siempre valiosísimo.

La presencia de los Excmos. señores Embajadores de España e Italia y de los Ministros de Francia y Bélgica, confirma el interés con que esos Gobiernos amigos siguen las actividades que, como voluntarios del Cuerpo de Bomberos de Santiago, desarrollan grupos numerosos de sus conciudadanos. Puedo asegurar que la labor realizada por ellos dentro de la institución ha comprometido nuestra gratitud de chilenos.

Los representantes del Congreso Nacional traen hasta esta mesa la ratificación del jamás desmentido espíritu de ayuda con que el Parlamento ha estimulado la acción de los Cuerpos de Bomberos. Sin consideración a premuras del tiempo, que laboras tan delicadas, como la legislación, cercenan implacablemente, tanto el Honorable Senado como la Honorable Cámara de Diputados, han podido disponer siempre del instante preciso para despachar la ley que ayudaría a algún Cuerpo de Bomberos.

Asociamos a esta manifestación a los altos representantes del Poder Judicial. La labor de los Tribunales de Justicia tiene íntima relación con la del Cuerpo en la consecución del sentido anhelo de ambas instituciones, en orden a evitar la destrucción de las propiedades; el Cuerpo las defiende todas y los Tribunales buscan las responsabilidades para castigar los casos dolosos. En esta tarea el Cuerpo coadyuva con su mejor empeño.

He recordado y agradezco la acción fecunda de los Poderes Ejecutivo y Legislativo en favor de los Cuerpos de Bomberos. Pecaría de ingratitud si no hiciera extensivos estos conceptos a la acción desarrollada en favor de nuestro Cuerpo por la Ilustrísima Municipalidad de Santiago.

Los representantes de las Fuerzas Armadas de Chile, con las cuales han colaborado los Cuerpos de Bomberos en diversas circunstancias difíciles, tienen sitio de honor en nuestra mesa. Un espíritu de la más honda fraternidad ha rodeado siempre nuestras relaciones, como quiera que ellas son instituciones similares en cuanto a sus fines de ser garantía de tranquilidad para los ciudadanos y en cuanto ordenan su acción dentro del marco rígido de la disciplina.

Nos acompaña el señor Superintendente de Compañías de Seguros y Sociedades Anónimas, quien tiene a su cargo la distribución de los fondos que una ley destina a los Cuerpos de Bomberos y quien, por lo tanto, sigue con simpatía e interés, paso a paso, el desarrollo de nuestras actividades.

Con nosotros está el señor presidente del Hipódromo Chile. Debo recordar que, años tras años, esta institución, así como también el Club Hípico de Santiago, dedican una de sus reuniones de gala como aporte de recursos para el mejor desarrollo del Cuerpo, ayuda precisada que representa colaboración eficaz a nuestros trabajos.

La presencia de los señores directores de cada uno de los diarios de Santiago, me permite hacer llegar hasta la prensa toda, la palabra de gratitud del Cuerpo por el apoyo eficaz y desinteresado que siempre se le presta. Todos han contribuido, en forma brillante, a fomentar en el público el espíritu de comprensión, su auxilio y el ambiente de cariño de que hoy gozan los Cuerpos de Bomberos de todo el país.

Tenemos, también, alrededor de esta mesa a los señores Superintendentes y comandantes de diversos Cuerpos de Bomberos de la República. Con júbilo fraternal han querido asociarse al aniversario glorioso que el Cuerpo de Santiago conmemora.

La más estrecha unión ha presidido siempre nuestras relaciones y el espíritu de sacrificio y de ayuda que en todos impera, ha fortalecido estos lazos hasta hacerlos indestructibles.

Y ya que me he referido a la presencia de nuestros hermanos de las instituciones de provincias, quiero hacer notar que honran nuestra mesa distinguidas personalidades, que por sus merecimientos y espíritu de bombero ocupan de consideraciones que son especialmente afectuosas. Me refiero al señor Ministro de Venezuela, don Atilano Carnavali; al señor Enrique Parra, fundadores ambos y actual comandante del Cuerpo de Bomberos de Caracas el último, y a don Alvaro Trindades Cruz, de la Embajada de los Estados Unidos del Brasil, quien en el Congreso Latinoamericano de Aseguradores, celebrado últimamente en Santiago, rindió a nuestra institución tan significativo homenaje, y que su persona ha quedado ligada con sinceridad a la estimación de los bomberos de Chile.

Señores: Cuando veo a tan eminentes personalidades asociadas a los festejos conmemorativos del 75.o aniversario: cuando comprendo que estas festividades no son sólo del Cuerpo, sino que alcanzan a la ciudad entera; cuando reparo en lo que significa para una institución como la nuestra, de vida tan activa y ruda, enterar las bodas de diamante; cuando medito en que los Cuerpos de Bomberos han formado una parte de la existencia misma de la República y que son instituciones vinculadas inseparablemente a su progreso; cuando observo que los Cuerpos de Bomberos constituyen centros de disciplina y de formación de caracteres pletóricos de espíritu público, de amor a sus semejantes y de decisión para el sacrificio, mi espíritu se remonta hacia el pasado para contemplar la grandeza de esos hombres ilustres, hijos egregios de nuestra Patria, que en un día de visión, arrebatados aun por la horrenda catástrofe del incendio de la Iglesia de la Compañía, llamaron a la juventud de la época a formar en las filas de un Cuerpo de Bomberos voluntario y no puedo menos que rendirme respetuoso ante su magnífica creación.

El llamado que hiciera don José Luis Claro, para dar vida a ese Asociación fué, seguramente, para mí, de algún espíritu excéntico de la época, una llamarada de entusiasmo que pronto se perdería en el ancho campo de la comprensión y del escolamo. Pero la realidad ha sido otra. Esa llamarada nunca se ha debilitado, sino que, por el contrario, ilumina cada día más, porque el sentimiento que la anima tiene sus raíces en un gran dolor y es alentada por el amor al prójimo, por el espíritu de sacrificio y por la generosidad de alma de todos los voluntarios de nuestra querida institución.

Hijos del dolor de todo un pueblo, que vió consumirse en las llamas la vida de cerca de dos mil personas, el Cuerpo de Bomberos de Santiago, en sus 75 años de vida, ha ofrendado la de catorce de sus miembros en su lucha para evitar a Santiago la repetición de tan tremenda desgracia.

Esos hombres, que así han entregado la vida, merecen la gratitud de la sociedad y para nosotros constituyen un emblema constante que nos obliga a perseverar en nuestra misión.

Por eso me atrevo a afirmar que una Asociación nacida a la vida en tales condiciones y sostenido por el ideal sublime de la más humana fraternidad, está llamada a perpetuarse eternamente.

Antes de este acto, hemos rendido a los fundadores y a los mártires el homenaje que debían a sus méritos esclarecidos y a sus sacrificios heróicos.

La voz del heraldo de estas festividades, que la radio ha llevado a todos los ámbitos del país, y que estoy cierto ha sido escuchada con unción por todos los bomberos de la República, ha revivido en el recuerdo de los chilenos la historia de nuestro Cuerpo; la romería que hemos realizado primero al sitio de la catástrofe que dió origen al nacimiento de la institución; en seguida, a la estatua que el dolor de todo un pueblo eleva a las víctimas del espantoso siniestro del 8 de diciembre de 1863, en la cual está grabada la placa que conmemora la fundación de nuestro Cuerpo; y, finalmente, al monumento que la Ilustre Municipalidad erigiera como demostración de la gratitud de la ciudad hacia sus servidores bomberos, ha resaltado en todos los voluntarios el abnegado espíritu que iluminó a los fundadores y a los mártires.

El ejercicio general realizado en la tarde de hoy, ha comprobado el grado de eficiencia y de preparación a que el Cuerpo ha llegado en su anhelo, cada día mayor, de servir a la ciudad.

La competencia y el espíritu bomberil que anima a cada una de las Compañías puede comprobarse a cada momento en los actos del servicio. Es en ellos donde se ve el abnegado esfuerzo que todos realizan en un constante afán de superación.

Sería profundamente infuso, si sintiendo el legítimo orgullo que experimento como Superintendente del Cuerpo de Bomberos de Santiago, ante la presentación magnífica realizada hoy, no pronunciara en esta ocasión solemne el nombre de quien es alma de la vida activa de la institución y que por más de catorce años ha sido su nervio motor: Alfredo Santa María.

Estoy cierto, señores, que si el comandante os expresara sus sentimientos en este acto, rehusaría este homenaje como inmerecido, pues, la modestia ha sido siempre cualidad principal de su carácter, y atribuiría el éxito del ejercicio general a la labor brillante de los oficiales y voluntarios del Cuerpo; pero, también, lo estoy de que si interrogara a cada uno de estos oficiales, o a cualquiera de los voluntarios, sin vacilación, alguna respondería que su ánimo se fortifica con el ejemplo diario y magnífico que a toda la institución ofrece la labor del comandante y en él se inspiran sus actividades.

La presentación de esta tarde, hará meditar, ciertamente, a las autoridades y al público en general, en el acerro inmenso de sacrificios que se han acumulado hasta llegar a reemplazar la vieja bomba a vapor, que hoy se exhibiera en el Parque Cousiño por las modernas máquinas que actualmente prestan sus servicios.

No se me oculta que el fácil y destructor espíritu de censura o de crítica podría objetar que nuestro Cuerpo debería adquirir materiales más modernos; pero, quienes detenidamente analizan los problemas, deben pensar en el esfuerzo enorme que significa sostener el grado de progreso en que se encuentra nuestra institución, con los cortos medios económicos, que, en este caso, son rigurosos jueces.

A costa de grandes sacrificios, juntando peso sobre peso, y muchos veces contando con el apoyo de las colonias extranjeras, hemos ido reemplazando nuestro anticuado material por otro que, sino está a la altura del de las grandes capitales del mundo, guarda relación con la edificación y el área de nuestra ciudad; y hoy hemos presentado el cuadro de nuestro progreso efectivo.

El denso humo de las bombas a vapor depositaba un manto de recordación sobre los nuevos elementos. Revivieron los antiguos pitazos y los hombres que otrora manejaban esas máquinas durante interminables jornadas, volvieron, jubilosos, a encender los fuegos que estaban apagados en las calderas, pero siempre encendidos en sus corazones.

Ese trabajo codo a codo de los elementos de ayer con los de hoy, ha sido el mejor homenaje que ha podido rendir la institución a los viejos voluntarios, a aquellos que han consagrado toda la vida al servicio de esta causa que abrazaron cuando jóvenes y que hoy enaltecen con su varonil y respetable ancianidad.

Al ofrecer esta manifestación, cumplo con agradecer a los Poderes Públicos, a la Ilustrísima Municipalidad y a los habitantes de Santiago, la cooperación y ayuda generosa que nos han dispensado en todo momento, en los 75 años de nuestra existencia, y confío en que ante la página fecunda en beneficios de todo orden para la ciudad que ha escrito el Cuerpo en sus quince lustros y ante el resultado de nuestra acción y de nuestro progreso, seguiremos contando siempre con su protección y su aliento.

Señores: estos festejos, a los cuales el Cuerpo ha querido dar el mayor brillo, dentro de sus características de ordinario silenciosas y modestas, además, de ser un ánimo recordatorio, servirán para demostrar que nuestra institución, sometida a las leyes del nacimiento y el desarrollo, escapará por siempre a la ley de la muerte, porque una juventud, cada día renovada, alienta con nuevo brío su marcha; porque en sus filas las vanas, pero humanas pasiones que entraban otros progresos, no encuentran hueco, y porque a todos y a cada uno de sus miembros de hoy, como a los de mañana, los animará el mismo espíritu que iluminó a sus fundadores y dió fortaleza a sus mártires.

He dicho".

AGRADECE DON RAFAEL L. BARAHONA

Agradeció a nombre de las delegaciones invitadas, el Superintendente del Cuerpo de Bomberos de Valparaíso, don Rafael Luis Barahona. Los términos brillantes empleados por el señor Barahona, le valieron también aplausos insistentes, que se redoblaron al terminar su discurso.

PALABRAS DE DON ROGELIO UGARTE

Cerró la manifestación el segundo Alcalde de Santiago, don Rogelio Ugarte, quien rindió un homenaje al Cuerpo de Bomberos, en representación de la Municipalidad.

Damos en seguida su discurso:

"Señores:

La vida humana tiene múltiples facetas, y así en ella hay aspectos en que aparece el hombre que canta, ríe, llora, pretende, lucha o trabaja. En todo ello, el hombre se afrece, desase y consume; pero de aquellas de naturaleza selecta física o psíquica, sólo algo, momentáneo o duradero, que tiene significación superior para el bien de la humanidad. Se trata en este caso de esas individuos que no producen para adentro de su persona, sino que de aquellos que, sintiéndose instrumento del todo, vacian lo que la naturaleza puso en ellos, en una necesidad irresistible de ofrecerse a la colectividad. El loco, por el solo hecho de vivir, ofrece con su ejemplo una enseñanza para la conservación de la existencia; pero el místico, el filántropo, el artista, el sabio, el político, el estadista, el filósofo, el inventor y el obrero superior que sufre y que produce la riqueza, son y serán siempre como una aforación por encima de la medianía, que marcan huella y lumbre a la multitud desperada bajo el impulso por la perfección y en el ansia por siempre insatisfecha del bien.

Se ha dicho que el dolor templa las almas; pero es muy cierto que el dolor sacia todos los fundamentos del ser y arranca de él aquellas grandes y supremas resoluciones en que no se mide la ofrenda que se hace para evitar o detener el sufrimiento de los demás. Es el caso de esos seres generosos que yo considero como la fisonomía de la humanidad, comprensiva y sensitiva que es capaz de responder por entero al fuerte imperativo del deber social. El 8 de diciembre de 1863 ocurre la hecatombe inmensa del incendio de la Iglesia de la Compañía. Ante el espectáculo de esos seres aquejados, el horror del hecho tremendo en que el fuego calcina los cuerpos y pone término al curso terreno de la vida de los espíritus, hinean sus garras en el corazón de los que sobreviven y les promueven a la ofrenda entera de sus condiciones y capacidades más nobles, obedecedoras de razones afectivas, reflexivas y volitivas. Así surgieron entonces la iniciativa y la acción de don José Luis Claro Cruz y de sus principales cooperadores, don Manuel Matta y don José Besa, y se produce la obra en comienzo y por siempre duradera de la existencia del Cuerpo de Bomberos de Santiago, producto, pues, de ese principio de voluntarios, de cooperación social que especifica, dignifica y engrandece al pueblo que ha sido capaz de producirlo.

Setenta y cinco años han transcurrido desde entonces, y, como el fuego sagrado encomendado a las vestales, hasta ahora ha sido conservado latente y fecundo el fondo de amor, de abnegación, de sacrificio, de ofrenda, de desinterés y de bien con que nació y con que vive esta institución que me viste con su uniforme y que con ello imprime sello indeleble y profundo a toda mi contextura humana espiritual.

Aquí estoy en este instante, obedeciendo al imperativo de todo bombero de Chile, confirmándome en el propósito de responder eternamente a la demanda que la calidad de tal impone; pero invistiendo a la vez una función más amplia, como es la de la autoridad representativa del conjunto social favorecido, la Municipalidad de Santiago, que se complace en el ejercicio de su profundo y caro deber de expresar reconocimiento y gratitud a la institución de los bomberos, a la que considera como la primera en nuestra sociedad, por el máximo espíritu cívico y altruista que la informa.

En nombre de la ciudad de Santiago, rindo homenaje a los ciudadanos Claro Cruz, Matta y Besa, y a todos cuantos con ellos cooperaron en sus humanitarios y muy nobles propósitos y actos, y también en nombre del pueblo de la capital, pongo fondo de gratitud en estas mis palabras, para expresarme, no como bombero, sino como ciudadano de Santiago, ante la actitud de todos cuantos se sienten íntimamente satisfechos y honrados con ser hoy día los continuadores de la hermosa obra de aquellos meritísimos hacedores del bien.

¡Salud!".

LA SESION SOLEMNE DE ESTA NOCHE

Esta noche, a las 19.30 horas, se efectuará la sesión solemne, a que ha sido citado el directorio del Cuerpo de Bomberos. En dicha ocasión harán uso de la palabra el director honorario, don Luis Phillips Huneeus; el Director de la Undécima, doctor don Italo Martini; el Vicesuperintendente, don Hernán Figueroa Anguita; y el secretario general, don Ernesto Roldán. El señor Roldán leerá una reseña histórica de la vida del Cuerpo.

INAUGURACION DE LA POLICLINICA

Terminada la sesión solemne, los asistentes y otras personas que han sido especialmente invitadas concurrirán al acto de la inauguración de la Policlínica de la Caja de Socorros de la institución, que funciona en la calle del Puente al llegar a Santo Domingo.

En esta oportunidad harán uso de la palabra el presidente de la Caja, don Hernán Figueroa Anguita, que es vicesuperintendente del Cuerpo; y el consejero de la misma y director de la 8.a, doctor don Guillermo Morales Beltrami.

LOS NUMEROS DE MAÑANA

Ya hemos dicho que mañana se finalizarán las festividades oficiales de las Bodas de Diamante del Cuerpo de Bomberos, con la visita que se hará por el público a los cuarteles de las diversas Compañías, para cuyo efecto se permitirá su entrada, de 11.30 a 13.30 horas.

En la noche se hará la repartición de premios en el Teatro Circo Caupolicán, con un programa de variedades, a cargo de elementos de la Compañía España, que se apresuraron a ofrecer su concurso para dicho efecto.

Los voluntarios de las diversas Compañías se reunirán, a las 22 horas, en la Plaza Bulnes, para dirigirse, encabezados por el Orfeón de Carabineros, al Teatro Caupolicán.

Antes de hacerse la entrega de los premios de constancia, hará uso de la palabra el Superintendente de la institución, don Luis Kappés.

ROMERIA A LA TUMBA DE D. FELIX R. OSSANDON

El miércoles próximo, a las 18 horas, una delegación del Cuerpo de Bomberos, de La Serena, formada por el Superintendente, don Eduardo Young, y por el Comandante, don Carlos Rivera A., que han venido a esta capital a participar en los festejos de las Bodas de Diamante del Cuerpo de Bomberos de Santiago, depositará una corona de flores, en la tumba del señor don Félix R. Ossandon, fundador de la institución bombberil serenense, fallecido hace poco víctima de un atropello tranviario.

Se invita en forma especial a este acto, a los socios del Club Coquimbo - Atacama, Punto de reunión: Plazuela del Cementerio General, a las 18 horas.

BANQUETE A LAS DELEGACIONES DE PROVINCIA

A mediodía de ayer se efectuó en el Club de la Unión, el banquete ofrecido por el Cuerpo de Bomberos a las delegaciones de provincias que han venido a la capital, con el objeto de asistir a la celebración de las Bodas de Diamante de la institución.

Ofreció esta manifestación, que se desarrolló en un ambiente de gran camaradería, el Vicesuperintendente del Cuerpo de Bomberos de Santiago, don Hernán Figueroa Anguita.

INAUGURACION DEL CAMINO A P. ALTO

Mañana, a las 11 y media horas, se efectuará la inauguración oficial de las obras de pavimentación del camino de Santiago a Puente Alto que han sido ejecutadas por la firma Guzmán Vial y Cía. Limitada.

La ceremonia tendrá lugar frente al paradero San José de la Estrella, y la firma nombrada a invitado a ella a autoridades, funcionarios, representantes de la prensa, etc.

SOCIEDAD YUGOESLAVA ELIGIO DIRECTORIO

Ayer se reunieron los miembros de la Sociedad Yugoeslava con el objeto de proceder a la elección del Directorio que regirá sus destinos durante el año próximo.

El resultado de la votación fué el siguiente, siendo confirmados en sus cargos casi la totalidad de los actuales dirigentes:

Presidente, señor Gorgi Roic; vice-presidente, señor Juan Gorgi Skoknic; tesorero, señor Domic; pro-secretario, señor Gorgi Skoknic; teorero, señor Gorgi Sabioncello D.; bibliotecario, señor Kasimiro Busanic; directores, señores Antonio Sabioncello K., Luka Rakela, Slavo Razmilic, Leopoldo Strika, Drago Leontic, Antun Tomic; revisores de cuentas, señores Hugo Rosskan y Velimir Zuvic.

ESTA TARDE DISERTARA EL PROFESOR SIMONSEN

A las 19 horas de hoy sesiona la Sociedad Odontológica de Chile en el Auditorio de la Escuela Dental, con el objeto de escuchar la conferencia del profesor dinamarqués, señor Simonsen, sobre "Cerámica Dental".

Se nos ha encargado invitar a esta disertación a todos los profesionales, estudiantes y personas que se interesen por este tema.

COMIDA EN EL CLUB DE LA UNION

A las 21 horas los miembros de la Sociedad Odontológica ofrecerán una comida en honor del profesor señor Simonsen, en el Club de la Unión.

Las adhesiones se recibirán en la secretaría de la Escuela Dental hasta las 16 horas.

VIDRIOS PLANOS
"PIVOLSTRA"
ROGAMOS PEDIR PRESUPUESTOS
O'HIGGINS 2284
TELEFONO 61636

EN EXCELENTE FORMA SE DESARROLLAN LAS COLONIAS VERANIEGAS TRANVIARIAS

Benefician a cientos de niños hijos de obreros de la Compañía Chilena de Electricidad

Grupo de colonos tranviarios, disponiéndose para una clase de gimnasia en el Campeonato de "La Florida"

Desde hace cinco años, y durante un lapso de tres o cuatro meses, funcionan en la Florida las Colonias Veraniegas Infantiles que, para los hijos de sus obreros organiza la Compañía Chilena de Electricidad por intermedio de su Departamento de Bienestar.

Desde hace cuatro semanas se encuentran funcionando este año las colonias en el Departamento especial que hiciera construir esa Empresa, cuando adoptó la iniciativa — muy acertada por cierto — de llevar a cabo cada año las colonias veraniegas infantiles.

VIDA EN EL CAMPAMENTO

Los cientos de niños que se benefician con una estada en el Campamento de la Florida, están sometidos allí a un régimen de vida perfectamente sano.

Un profesor de Educación Física dirige las actividades del Campamento, realizando un programa diario que tiende a hacer que los niños obtengan el máximo aprovechamiento físico y también en procura de una finalidad educativa.

Una alimenación sana y abundante, ejercicios y juegos racionales, excursiones, charlas, lectura adecuada a la edad, son en líneas generales las actividades que desarrollan los "colonos tranviarios".

EXAMEN MEDICO

Previamente a la partida al Campamento, todos los aspirantes a "colonos" son examinados en el Servicio Médico de la Compañía Chilena de Electricidad.

A su arribo a la Florida, se proporciona a los niños un uniforme adecuado a su estada en el Campamento.

NISOS Y NISAS

Los grupos veraniegos están compuestos de niños que para su estada en la Florida, se alternan con grupos de niñas. Personal especial que tiene como jefe a niego Infantil Tranviario.

ORGANISMOS DE LA C. T. CH. PREPARAN SU HOMENAJE A LA EMBAJADA EXTRAOR. DE ESPAÑA

Resoluciones del Cuerpo Permanente de Delegados de los Sindicatos. — Labor de las distintas organizaciones

El Consejo Provincial de la Confederación de Trabajadores de Chile, dando cumplimiento a decisiones del Cuerpo Permanente de Delegados, ha adoptado las siguientes resoluciones que serán atendidas por los diferentes Sindicatos y organismos adheridos, en cuanto a la recepción y homenaje a la Embajada Extraordinaria de la España Republicana a la trasmisión del mando en nuestro país:

1.o Preparar los cuadros sindicales y simpatizantes, a fin de estar atentos para concurrir al sitio que se fijará posteriormente como punto de reunión de los organismos sindicales con sus respectivos estandartes, banderas, etc., a la formación en el trayecto que recorrerá la Embajada desde Los Cerrillos al centro de Santiago.

2.o Queda responsabilizada cada una de las organizaciones afiliadas, sean éstas centrales o autónomas, del cumplimiento de esta resolución, debiendo responder de la presentación de sus cuadros, al secretariado o comisión de Organización que tenga a cargo estos trabajos;

3.o Desde esta fecha y con tal fin, las directivas de las Organizaciones señaladas deberán buscar contacto con los miembros del secretariado, que atenderán sobre este problema, diariamente en la secretaría del Consejo Provincial, San Antonio 468 (2.o piso);

4.o Se ordena para su ejecución y exacto cumplimiento de las resoluciones tomadas al respecto en la fecha indicada, que las organizaciones sindicales efectúen recolección de dinero, víveres, ropas y especies, que tiendan a demostrar la solidaridad material y económica de las masas trabajadoras de la provincia, para ponerlo a disposición exclusivamente del Secretariado del Consejo Provincial de Santiago de la C. T. CH., con el fin de que en cumplimiento de tales resoluciones, sean entregadas, por este organismo directamente al Sr. Embajador Especial.

Se hace presente que las trasgresiones o violación a estas resoluciones serán debidamente informadas al Pleno del Provincial.

Para la mejor coordinación y mantenimiento de las relaciones con todas las organizaciones y la mayor facilidad para la ejecución de los trabajos se mantendrá en la secretaría un miembro del secretariado de turno, todos los días de las 11 adelante.

CRUZADA CULTURAL DE LA CENTRAL ARTISTICA

El directorio de la "Central de Conjuntos Artísticos de Chile" acordó, en su sesión última, iniciar una cruzada cultural y de arte nacional en los escenarios de las diferentes Sociedades y Sindicatos y dar comienzo a esta obra el viernes 6 de enero próximo, a las 21.30 horas, en los salones de la Sociedad Igualdad y Trabajo, Andes 3028. Para actuar en esta jornada solo es necesario que los conjuntos inscriban en la Central el programa que pueden realizar.

La junta general de delegados de la Central de Conjuntos se reunirá el próximo miércoles, a las 21.30 horas, en Santo Domingo 1081. En esa ocasión se hará el sorteo del Conjunto que deberá actuar el 6 de enero.

PROXIMO CONGRESO NAC. DE CAMPESINOS

Activamente prepara la Liga Nacional de la Defensa de los Campesinos Pobres, adherida a la C. T. Ch. el Congreso Nacional de Campesinos, que deberá realizarse en una fecha próxima.

El Comité Ejecutivo se reunirá en breve para fijar la fecha precisa de realización de este Congreso, su reglamentación y materias a tratar. Además reconocerá las Ligas formadas últimamente a través del país.

La Liga Nacional ha publicado el número 2 del Boletín oficial de la institución, con el texto de la Ley de Préstamos a Inquilinos Medieros, Parceleros y Pequeños Agricultores. Los pedidos y correspondencia deben dirigirse a Casilla 1198.

ASAMBLEAS DE TRABAJO Y ACTIVIDADES DE LAS ... Y SINDICATOS ...

Nómina de reuniones para hoy y ... Acuerdos y otras labores gre...

SOCIEDAD NACIONAL DE COMERCIANTES DE AMBOS SEXOS. —Junta general de socios hoy, a las 18 horas para tratar: aprobación definitiva de los estatutos de la Sociedad. Se encarece puntual asistencia en vista de la importancia de este trámite. Local social: Av. La Paz 134.

SOCIEDAD IGUALDAD Y TRABAJO.—Se encuentra de duelo el dirigente de la Sociedad señor Miguel Velásquez, con motivo del fallecimiento de su hijo. Los funerales tendrán lugar hoy, a las 10 horas, partiendo el cortejo desde su casa habitación, calle Juan Miranda 1062.

SINDICATO PROFESIONAL DE SASTRES. — Reunión general hoy, a las 21 horas, en San Diego 164. Tabla: elección de dos secretarios, personería jurídica, próxima velada. Se recomienda a los socios que no hayan firmado el registro, pasar a cumplir este requisito. A la sesión de hoy asistirá un Inspector del Trabajo.

SOCIEDAD DE ... UNION ... su Comisión ... a las 20 horas ... bre la reanuda... parte de los ... la Nocturna ... no tiene ... rir a los ... Zúñiga, ... Maldonado, ... ñoz.

PETICIONES DE COOPERATIVA. Esta entidad ... nes del Sindicato ... Subsistencias de ... dero, ha solicitado ... nistrador de la ... teresarse por la ... tación de las ... vieran los puestos ... biaciniente, ... plorables ... forma que ... rencia ha sido ... ñor Administrador ... rán los trabajos ...

FED. NACIONAL DEL TRANSPORTE DE CHILE

La "Federación Nacional del Transporte de Chile", acordó llevar a cabo una amplia concentración de los gremios adheridos mañana martes, a las 21 horas en Castro 359 ... to General del ... Animal.

Se ha invitado a ... a regidores de ... des de Santiago ... lamentarios. ... ción cada ... berá acreditar ... oficiales.

TEATROS Y CINES

EMPLEADOS DEL BALMACEDA SE BENEFICIAN EL JUEVES

El próximo jueves 22, en el Teatro Balmaceda se desarrollará un brillante espectáculo de beneficio anual a favor de los obreros y empleados de esta popular sala que sirve al público del sector Recoleta-Mapocho-Independencia, habiéndose recibido más de cinco mil pesos en regalos que serán sorteados entre el público asistente a dicha fiesta.

Se exhibirán dos películas, habrá revista, variedades y otras atracciones importantes.

ESMERALDA
POLITEAMA - O'HIGGINS

HOY 6.15 en vermouth y 9.30 en noche, mayores. Grandes POPULARES de San Lunes Chileno "Cóndor", hoy simultáneamente en ESMERALDA, POLITEAMA y O'HIGGINS... junto a las brutalidades de la vida, el poético despertar de la primera pasión femenina, GEORGE BRENT y JOSEPHINE HUTCHISON en

JUSTICIA MONTAÑESA

el padre bestial que a azotes mata a su hija.

$ 1.60 PLATEA $ 1.20 BALCON Y 0.60 GALERIA

ESMERALDA

Hoy tarde y noche, Annabella en LA CIUDADELA DEL SILENCIO y además Justicia Montañesa.

POLITEAMA-O'HIGGINS

Hoy tarde y noche JOSE GOLA en NACE UN AMOR estreno argentino, y Justicia Montañesa y primera serial Guardianes de las Praderas.

Revistas del "Balmaceda"

Hoy 6.15 y 9.30, mayores, 45 artistas en escena, la revista cómica de Olga Donoso, Orlando Castillo y Eugenio Retes:

SI LAS PAREDES TUVIERAN OIDOS,

con 16 lindas, jóvenes y bonitas bailarinas... CINE DOBLE: Ina Miranda y Fernando Gravet en LA MENTIRA DE NINA PETROWNA y además JOSE GOLA en el romance argentino: NACE UN AMOR...

$ 2.20 PLATEA $ 1.40 BALCON Y 0.60 GALERIA

"EL PADRE CASTAÑUELA" Y "EMBRUJO DE ANDALUCIA" EN EL TEATRO COMEDIA

La Compañía España anuncia para la vespertina de hoy lunes una nueva representación de la obra "El Padre Castañuela", que ha sido reestrenada después de sufrir reformas que le han dado mayor mérito. En esta obra hacen una labor brillante María Manuela, Niño de Utrera y Francisco Ramos de Castro, en los roles centrales. Igualmente se luce todo el conjunto en el acto de variedades del tercer cuadro. En la nocturna se reprisará, a pedido general la revista andaluza "Embrujo de Andalucía", buen acierto de Ramos de Castro y magníficamente musicada por el maestro Zarzoso. Mañana la Compañía España ofrecerá en vespertina un grandioso festival a beneficio de los fondos pro-Pascua de los niños pobres, bajo los auspicios de la señora Juana Aguirre de Aguirre Cerda y bajo la dirección de la señora Isaura Dinator de Guzmán. Todos los artistas de la Compañía España harán números extras. También actuará el ventrílocuo español Agudiez con su popular muñeco "Don Pánfilo", quien hará una charla sobre actualidad política. El próximo estreno de Ramos de Castro será la revista original suya, "La sal de la tierra", que será presentada con hermosos decorados sintéticos.

HOY ESTRENA EL TEATRO REAL, EN SUS TRES FUNCIONES "UN CARNET DE BAILE", JOYA LA MAS RICA DE LA CINEMATOGRAFIA FRANCESA.

En su tres funciones de hoy ofrece el Teatro Real la tan aguardada película que distribuye Ibarra y Cía.: "Un Carnet de Baile" superproducción francesa que ha reunido en su reparto las más brillantes figuras de la pantalla parisiense.

Luis Jouvet, en su papel de Jo, encarna un abogado fracasado que prefiere administrar un elegante cabaret nocturno, tener una orquesta que ejecuta música ligera y un cuerpo de muchachas más ligeras aún que la música, a las graves preocupaciones del Código; Fernandel es un peluquero divertidísimo; Francoise Rosay, nos hace derramar lágrimas de atormentadora emoción al animar la figura de esa madre que ha visto morir a su hijo único por una pena de amor y que lo espera todavía, creyendo que la fuerza de su pensamiento lo arrancará al reino de las sombras, al imperio de la muerte; Harry Baur es un hombre de iglesia que evoca el mundo con palabras resignadas, vió pasar por su camino el amor, el amor ardiente y carnal, pero prefirió los desposorios místicos, y se abrazó a la cruz; Pierre Blanchar, es un tipo morboso, obsesionado, destruido por un matrimonio desigual en el fondo de cuya naturaleza arde como una débil luecilla pronta a extinguirse, una fe, una esperanza remota; Raimú, bonachón, de palabra simple, es el cómico extraordinario de siempre; él se anota aquí un saldo de carcajadas; en cuanto a Pierre Richard Wilm, en su papel de Eric, protagoniza a un galán de varonil belleza.

Los variados escenarios de esta película, su fotografía impecable, su música subyugadora y arrebatante, el tema mismo, los efectos dramáticos, la sana alegría de muchos de sus pasajes, el fondo amargo y actual de filosofía que encierra la técnica y dirección maestras, todo hace que la señalemos a la consideración de gran público, como algo estupendo.

HOY EN FUNCION NOCTURNA SE BENEFICIAN LOS EMPLEADOS DEL TEATRO SANTIAGO

HAY UN INTERESANTE PROGRAMA DE CINE Y VARIEDADES

Hoy, a las 9 1/2 P. M., los empleados de la popular sala de la calle Merced hacen su beneficio anual.

A fin de que los asistentes puedan disfrutar de una magnífica función han preparado un excelente programa a base de la película en castellano, por Imperio Argentina, titulada "Carmen la de Triana". En el complemento de cine figura Carlos Gardel, Tito Schippa, Nino Martini, Juan Pulido, Mauricio Chevalier, Imperio Argentina y Roista Moreno. Dibujos de Popeye y Noticiarios de estreno y bailes por Alhambra Fiori, el Cuarteto Vocal Universitario y el cantante René Julio y sus guitarristas completarán esta simpática función. Los precios son los de costumbre.

SIGUE EL EXITO DE "TROCITOS DE MEXICO", POR LA CIA. TANCO-LORCA EN EL CARRERA

La tres funciones que hizo ayer la Compañía de Revistas de Tanco-Lorca en el Teatro Carrera, fueron otros tantos llenos que acentuaron el éxito de la obra de Malbrán y el maestro Contardo: "Trocitos de México", que la Compañía que dirige Ernesto Tanco ha puesto en escena. La pareja de graciosos intérpretes de los personajes típicos de México, Tanco y la Lorca, las hermanas Celindas, la pareja de bailes internacionales Maribel y Gedisman, la vedette, recién incorporada al conjunto, Malena Toledo y los hermanos Argos, han sido los puntos básicos de esta obra.

Hoy se repite en vermouth y noche la misma pieza con la participación de los artistas nombrados y la cantante Olympia Le Roy, los Morris and Morris, Teresa Puente, Nelly Peyrano, Almanzor, Martucci y Vega.

BENEFICIO A FAVOR DE LOS EMPLEADOS del TEATRO REPUBLICA

Con una función extraordinaria de cine y variedades, los empleados del Teatro República, celebraran su beneficio. "Primavera" la mejor creación de Jeanette MacDonald, figura como atracción del programa. En segundo término se exhibirá la cinta argentina "La Rubia del Camino" donde Paulina Singerman se nos demuestra como una consumada actriz. Finalizará la función con un acto de variedades, donde el público podrá apreciar el buen desempeño de la cantante Lucy del Río, Luis Consiglieri, Luis Rojas Gallardo y del dúo de guitarristas Ortiz del Valle.

"CASATE Y VERAS" HA SIDO UN TRIUNFO COMICO EN EL IMPERIO

El sábado y domingo, el público habitué del Imperio ha aplaudido una de las obras más brillantes que la Compañía Leguía-Córdova ha presentado en su actual temporada de teatro cómico. El buen éxito de esta comedia no ha sido una sorpresa para los que habían asistido a sus ensayos, pues siendo "Cásate y verás" uno de los vaudevilles más chispeantes y siendo la versión de la Compañía Leguía-Córdova verdaderamente extraordinaria, el espectáculo no podía tener otra acogida que la calurosa que ha tenido.

"Cásate y verás" irá nuevamente en las dos funciones de hoy. El público reirá otra vez con su chiste originalísimo, con su extraordinaria gracia y con la chispa de sus escenas picarescas que mantienen regocijado al espectador en todo momento.

Mañana es día Popular, con la Platea a $ 3.40.

PUPILOL

se llama el específico para enfermedades de la vista. Quita la irritación, suprime la supuración, fortifica la mas del ojo, dando una vista envidiable.

CLUB DE SEÑORAS

EL TEATRO SOLO DE LAS GRANDES EXHIBICIONES

Hoy 6.30 y 9.45, a pedido: La última y divina producción de la genial actriz mundial Deanna Durbin:

"SUEÑO DE JUVENTUD"

(Mayores y menores)

Oigala en sus maravillosos cantos, sobresaliendo en el vals de "Romeo y Julieta", acompañada a grandes orquestas.

PLATEA 3.40 — BALCON 2.40

Mañana, "Legión de Honor" Charles Vanel, a 3.40 y 2.40 localidades.

Próxima semana: "Su Excelencia el Vagabundo", Robert Montgomery.

FESTIVAL PRO PASCUA DE ... NIÑOS POBRES DEL PART... SOCIALISTA EN EL BALMA...

Mañana Martes, en el Teatro Balmaceda, el Partido Socialista de la Sexta Comuna realizará un extraordinario y triple festival a favor de la Pascua de los Niños Pobres del sector Recoleta-Mapocho-Independencia y que a sus simpáticos objetivos sociales une importancia artística sobresaliente.

Se exhibirán dos películas escogidas, la Compañía ... tas "Cóndor" ... graciosa revista "Cl... Cleopatra", actuación ... universitarias, ... de la Juventud ... quesla Afónica y ... res que se refieren ... do de la fiesta ... todos César Godoy ... rrenechea y el ... pal René Frías.

"MIS DOS AMORES" ESTRENA E... TRO SANTIAGO EN SUS TRES F... NES DE MAÑANA.— TITO GUIZA... REVELA COMO EL CANTA... MAXIMO DEL CINE MEXI... CANO.

He aquí a Tito Guizar en una película filmada en México y hablada totalmente en nuestro idioma, y en la que este célebre astro interpreta muchas sentimentales canciones que llegarán al alma misma de la concurrencia. Se trata de una película destinada a vivir por mucho tiempo en el buen recuerdo de los espectadores.

Por primera vez, Tito Guizar se revela como un ... mático que sace ... pies toda la ... emoción necesaria ... hasta las lágrimas ...

El reparto de esta ... formidable, pues, ... Guizar vemos a ... tejón, Carlos Villar... rena y la pequeña ... que se revela como ... lita de notables ...

CIA. CINEMATOGRAFICA ITALO CH...

LOS MEJORES HOY ESPECTACU...

CENTRAL - SANTIA...

MATINEE A LAS 3 P. M.

Noche a las 10 P. M.

Unicas presentaciones del hermoso drama histórico-pasional

"EL ZAR LOCO"

Extra: Noticiario, dibujos, variedades. (Mayores; no recomendable).

TARDE A LAS 6.30 P. M. Función a beneficio de la "Cruz Roja de las Mujeres de Chile"

Gran acto de concierto de arpas.

El cine: "La adorable revoltosa" de Katherine Hepburn y Gary Grant.

MATINEE A LAS ... NOCHE A LAS ...

Ultimas presentaciones ... estupendo cinta ... "EL ZAR LOCO" ... tomado de "La ... A. Neumann. ... ciario, sinopsis, ... (Mayores; no recomendable).

TARDE A LAS ...

2.o concierto de ... SOPRANO ARACE ... "RAVEN QUINTA ... Mozart, Schubert, ... Strauss, Proch, ... Korsakow, Verdi, ... Saen, etc.

Entradas numeradas ... agotadas

ORIENTE - ALCAZ...

6.30 P. M. Y 10 P. M.

El cine mexicano presenta una comedia de gracia sin igual:

"LOS MILLONES DE CHAPLAN"

con CHAPLAN, Emma Roldan y Pardavé. La película que lo hará reir dos horas. Extra: Noticiario, sinopsis, dibujos (Sólo para mayores).

6.30 P. M. Y 9.45 ...

Universal Pictures ... ta el mayor triunfo ... BIN con MELVYN ... cal del año: DEANNA ... GLAS, en: "SUEÑO DE JUVENTUD" ... Extra: Noticiario, ... sinopsis. Próximo: ... Día Social: Plata ... (Para mayores ... de 18)

ALAMEDA - PORTU...

6 P. M. Y 9.30 P. M.

GRAN PROGRAMA DOBLE POPULAR

ANABELLA, la hermosísima actriz francesa, en el drama pasional:

"LA CIUDADELA DEL SILENCIO"

además, el gran MAURICE CHEVALIER en la linda comedia musical:

EL AMANTE VAGABUNDO

(Sólo para mayores de 15)

6 P. M. Y 9.30 P. M. GRAN PROGRAMA POPULAR

El más genial ... mas pasionales: ... "LA MENTIRA DE ... PETROWNA" ... de la maravillosa ... randa y Fernando ... además: CONCHITA MONTENEGRO ... en la supercomedia ... "VIDA PARISIENSE" ... (Mayores, no recomendable)

Al Público de Santiago:

Se le hace saber que por inconvenientes de última hora el debut de la

Cía. Argentina de Espectáculos Cómicos — Pepe Ramirez

anunciado para hoy, no se podrá efectuar hasta una fecha que se avisará oportunamente. Las entradas vendidas para hoy Lunes son válidas para el día que se indique.

LA EMPRESA DEL TEATRO BAQUEDANO.

Hoy, Matinée, Especial y Noche, cine: TEMPESTAD EN ASIA, por Madeleine Robinson y Conrad Veidt (mayores)

un carnet de baile

Para una muchacha de 16 años, bonita y soñadora, la vida tiene encantos maravillosos. Difícilmente se borran de su mente los amores de esa edad, amores gratos, idílicos y suaves.

La protagonista de "Un carnet de baile" evoca este breve y luminoso período de su vida. Quiere ver, después de 20 años, a los que en la noche de su primer baile le hablaron de amor; sale a buscarlos por los caminos del mundo, llena aún de ilusiones.

El resultado de esta experiencia es triste y doloroso como toda realidad.

He aquí la trama de "Un carnet de baile". No puede pedirse nada más original, sugestivo y atrayente, nada que predisponga tanto a la emoción y al meditativo retorno al pasado juvenil.

Los siete cuadros que constituyen el conjunto de esta obra magistral son siete pinceladas maestras, admirables, portentosas.

Marcha la protagonista de desengaño en desengaño. Todos aquellos que una noche, para ella inolvidable, le dijeron "te amaré toda la vida", no sabrían ahora ni serían dignos de repetir esa frase.

"Un carnet de baile", premiada en la Exposición de Venecia con la "Copa de las Naciones", es la película más grande del cine francés y uno de los verdaderos monumentos artísticos de la pantalla mundial.

El eminente director, Julián Duvivier, ha reunido en este film a los intérpretes máximos de la cinematografía de Francia: Harry Baur, Marie Bell, Pierre Blanchard, Louis Jouvet, Raimu, Françoise Rosay y Pierre Richard Wilm.

En vista de la importancia de esta obra, la demanda de localidades se está iniciando desde luego. Las personas que deseen asistir al estreno deben retirar las suyas hoy mismo.

(Para mayores)

HOY MATINEE ESPECIAL NOCHE — LIBERTY CIA LTDA. PRESENTA — REAL

"SI LAS PAREDES TUVIERAN OIDOS", HOY EN POPULARES DEL TEATRO BALMACEDA

Hoy en vermouth y noche la compañía Revisteril Bataclánica "Cóndor" del Teatro Balmaceda, hace sus acostumbradas funciones populares a precios rebajados con dos últimas representaciones de la divertida revista cómica de Orlando Castillo y Eugenio Retes, intitulada "Si las paredes tuvieran oídos", que ha sido muy aplaudida por su actualidad escénica y fuerza cómica.

Olga Donoso, Retes, Castillo, Blanca Arce, Villanova, los Contreras y Rolando Calcedo, hacen reír de buena gana en las partes cómicas habladas; el elenco de doce segundas tiples que llama la atención por su ritmo, uniformidad y simpatía, hoy aparece en las coreografías Noches de Jazz, las rumbistas y Las rancheritas del Carmen.

El animador cómico criollo, Pepe Olivares, con sus fallas de don Juan Pueblo, las bailarinas y la gorda nacional Olga Donoso, completan la revista. Hoy en cine se exhiben "Nace un amor", argentina, con José Gola y "La mentira de Niña Petrowna", con Isa Miranda.

TOSES REBELDES, catarros, resfriados, asma. Lo más seguro e inofensivo es el específico denominado
SOLVINA.
Base: Sulfoguayacolado, Potasio y Balsamos.

TEATRO CAUPOLICAN HOY

ESPECIAL, a las 6; NOCHE, 9.30

Formidable programa doble, sólo mayores.

Grandioso éxito de la divertida película en castellano:

Los Millones de Chaflan

Creación magistral del notable cómico CHAFLAN.

Además, la hermosa comedia musical,

"EL MUNDO SE DIVIERTE"

por Douglas Fairbanks y Ginger Roger.

JUEVES:
"TIERRA DE ESPAÑA"

TEATROS MIRAFLORES · REPUBLICA

MIRAFLORES 378 — TELEF. 66989 | AV. REPUBLICA 239 — TELEF. 83613

LOS MEJORES POPULARES EN LA MEJOR SALA
Vermouth 6 P. M. Noche 9.30
1.o La encantadora GLORIA STUART y ROBERT KENT en la amena comedia social:
"FIDELIDAD"
2.o 20th Century Fox presenta la divina francesita SIMONE SIMON y HERBERT MARSHALL en la magnífica creación social:
DORMITORIO PARA SEÑORITAS
PLATEA $ 1.60

LA SALA DE LAS POPULARES MAGNIFICAS
Vermouth 6 P. M. Noche 9.30
1.o El gran actor Spencer Tracy y la linda MIRNA LOY en su grandiosa creación:
"JAQUE AL REY"
2.o Metro Goldwyn Mayer presenta Clark Gable, Franchot Tone y Charles Laughton en la formidable superproducción dramática:
"MOTIN A BORDO"

METRO METRO METRO METRO

TEATRO Metro — BANDERA 641 — TELEF. 83564
MATINEE 3 P. M. PLATEA $ 4
VERMOUTH 6.30 NOCHE 10 P. M. PLATEA $ 6 BALCON $ 5
No recomendable para señoritas

MADEMOISELLE FROU-FROU
Con Luise RAINER
MELVYN DOUGLAS
ROBERT YOUNG
Barbara O'NEIL
H. B. WARNER
Metro-Goldwyn-Mayer
HOY

METRO METRO METRO METRO

UNA ANECDOTA DE TITO GUIZAR

EL CAMBIO DE UNAS MALETAS LE PERMITIO DESCUBRIR A UNA ADMIRADORA.

Tito Guizar, artista joven y atrayente, es víctima, como muchos astros de la pantalla, de la admiración femenina. Pasan de doscientos mil los autógrafos que ha tenido que extender.

De una revista mexicana tomamos la siguiente anécdota suya: Viajaba Tito Guizar con rumbo a su patria a filmar "Mis dos Amores". Entre su equipaje figuraba una maleta standard, baja y portátil, muy común en aquel país.

Detúvose el tren en la estación de término, y vino la consiguiente agitación; carreras, llamadas, exclamaciones... Amigos y parientes daban la bienvenida a los viajeros.

Bajó Guizar, sin ser reconocido, y se dirigió a un hotel ávido de descanso y soledad. Se echó sobre la cama, encendió un cigarrillo, y contemplando las volutas del humo, empezó a soñar...

—Cómo irá a resultar mi nueva película, pensaba. De pronto salta del lecho y abre la maleta pequeña, la maleta standard en que llevaba unos importantes apuntes.

Con ojos agrandados por la sorpresa advirtió que aquella maleta no era la suya. Una combinación de seda rosa, unas medias, una bata de mujer. Revolvió más el contenido y apareció un retrato, un retrato de él mismo, vestido de charro. Sonrió. Siguió requisando y dió con un álbum, de tapas de cuero ruso.

La dueña de esa maleta era una de esas mujeres que tienen la prolijidad de anotar los hechos de su vida. Tal vez había leído en alguna novela que un diario íntimo es un buen compañero.

Guizar hojeó las páginas de esas "Memorias" y al principio no encontró nada interesante. A cada instante aparecía el nombre del marido, un hombre muy celoso, al parecer, muy desconfiado...

Iba el artista a cerrar el álbum, cuando algo inopinado lo intrigó. En la página 25 la dama había escrito lo siguiente:

"Lo amo, sí, lo amo. Pero mi amor no tiene nada de pecaminoso. Es un sentimiento puro, casi maternal, mezcla de admiración y de ternura. Cuando lo ví actuar en su primera película, "Allá en el Rancho Grande", me acordé de Jorge, mi primer novio. Tiene los mismos ojos dulces e inocentes, la misma cara humilde. Mi marido se pone furioso cuando pronuncio el nombre de Tito Guizar, porque no me comprende ni me comprenderá nunca. ¡Qué le vamos a hacer!"

Tito Guizar no leyó más. Tocó el timbre, vino un empleado.

—Haga el favor, le dijo, de entregar esta maleta a la administración del hotel. Aunque hay en ella cosas "mías", no me pertenece.

Este Tito Guizar, noble y generoso, que conquista corazones femeninos con la magia de su voz, con su modestia natural y su gran simpatía, le narró a un amigo la aventura precedente. El amigo fué indiscreto y la hizo pública.

Nosotros la divulgamos ahora, por hallarnos en vísperas del estreno de "Mis dos Amores", la película que Guizar iba a filmar cuando se encontró con el álbum de esa desconocida...

T. VICTORIA · HOY

SELECTA 3 P.M. VERMOUTH Y NOCHE
CORINE LUCHAIRE EN
CARCEL SIN REJAS (PARA MAYORES, NO RECOMEN. P. SRTS.)
EL FILM QUE OBTUVO LA COPA INTERNACIONAL DE VENECIA COMO EL MEJOR DEL AÑO 1938.

TITO GUIZAR está de moda

Hoy el prestigio se expande
por todo país latino
del actor de "El Rancho Grande"
y "Amapola del Camino".

Hoy es rey de los cantores
en la tierra americana,
porque en lengua castellana
entonó "MIS DOS AMORES".

En este film singular,
emocionante y hermoso
se muestra como un coloso
del cine, TITO GUIZAR.

MUCHACHAS QUE BUSCAIS AL AMANTE IDEAL:

TITO GUIZAR colmará vuestras aspiraciones y hará realidad vuestros sueños...

TITO GUIZAR os va a cantar canciones tan hermosas como **"Madre"**, **"¿Quiubo?"**, **"Jalando"**, **"Mis dos Amores"**, **"Vuélveme a Besar"**, **"Rosas y Mujeres"**, **"Primer Amor"** y **"Tú, Nada Más Para Mí"**.

Acompañan a Guizar en esta obra, **BLANCA DE CASTEJON**, la niña prodigio **Evelyn del Río** y cien artistas más.

OBRA TOTALMENTE HABLADA Y CANTADA EN ESPAÑOL Y REALIZADA EN MEXICO.
Localidades en venta y agotándose.

MIS DOS AMORES

Se estrena mañana en el teatro **SANTIAGO**

Teatro Comedia Cía. España

Dos Grandes Funciones Femina

A las 6.45: EL PADRE CASTAÑUELAS
A las 10: EMBRUJO DE ANDALUCIA.

LOS DOS GRANDES EXITOS DEL AÑO

SEÑORAS, A MITAD DE PRECIOS

Director: FRANCISCO RAMOS DE CASTRO
Maestro Concertador: RAMON ZARZOSO.
Director de Escena: FRANCISCO PEREDA.

UD. ESPERABA ALGO NUEVO Y MAGNIFICO EN MATERIA DE COMEDIA MUSICAL, ESTA GRACIOSA Y ELEGANTE PELICULA SUPERA TODAS SUS ESPERANZAS

EL GRAN ACTOR JAMES CAGNEY CANTA Y BAILA EN UNA GRAN CREACION

"RITMO de AMOR"

BAILE-CANCIONES - LINDAS MUJERES - LUJOSOS DECORADOS

PRODUCCION MAX GLUCKMANN — GRAND NATIONAL. — Programa — MAÑANA — teatro SANTA LUCIA — MATINEE VERMOUTH Y NOCHE.

GUIA DEL ESPECTADOR — TEATROS, CINES Y VARIEDADES

TEATROS

BALMACEDA. — Artesanos de las Balas: — Teléfono 88768. — Compañía de Revistas "Cóndor" — Vermouth y noche: Si las paredes tuvieran oídos.

CARRERA. — Avda. Bernardo O'Higgins 2151. — Teléf. 86685. — Compañía de Revistas Tanco-Lorca. — Vermouth y noche: Trocitos de amor.

COMEDIA. — Huérfanos esq. Ahumada. — Teléfono 87630. — Compañía Compañía "España". — Vermouth y noche: Dos funciones.

IMPERIO. — Estado 239 — Teléfono 80130. — Cía. de Comedias "Córdova-Leguía". — Vermouth y noche: Cásate y verás.

CINES

AMERICA. — Plaza Bogotá. — Vermouth y noche: Nobleza gitana y Prisionero del odio.

ALCAZAR. — Plaza Brasil esquina Compañía. — Vermouth y noche: Sueño de juventud.

ALAMEDA. — Avenida Bdo O'Higgins esquina Maipú. — Vermouth y noche: La ciudadela del silencio y Amante vagabundo.

ALMAGRO. — San Diego con Plaza Almagro. — Teléf. 83425. — Vermouth y noche: Rumbo al infierno, Tenía que suceder y 2.a de Robinson Crusoe.

APOLO. — Victoria esq. Juan Vicuña. — Teléfono 81427. — Vermouth y noche: El alegre amador, La destrucción del hampa y 1.a de Robinson Crusoe.

AVENIDA. — Vicuña Mackenna. 624. — Teléfono 84989. — Vermouth y noche: La vuelta del ruiseñor y Motín a bordo.

AVENIDA MATTA. — Avenida Matta 610. — Teléf. 51455. — Vermouth y noche: Nobleza gitana y Avenida de los millones.

BOLIVAR.—San Francisco esq. Tarapacá. — Teléfono 60985. — Vermouth y noche: Sansón y El médico de la legión.

BUENOS AIRES. — Vermouth y noche: Angel, El calvario de una madre y 1.a de Guardián de la pradera.

BRASIL. — Avda. Brasil esq. Huérfanos. — Teléfono 80306. — Vermouth y noche: Motín a bordo y Los amores de Valeja.

BLANCO ENCALADA. —Blanco 2850. — Teléfono 69787. — Especial y noche: Ching-Ching, Contrabando humano y Fantasma del aire.

CAPITOL. — Avda. Independencia 224.— Teléfono 89581. — Vermouth y noche: Rumbo al infierno y Espías del aire.

CAUPOLICAN. — San Diego esq. Coquimbo. — Teléf. 51376. — Vermouth y noche: Los millones de Chaflán.

COLISEO. — Arturo Prat esq. Avda. Matta. — Teléf. 52225. — Vermouth y noche: Dos amigos y un amor y Mr. Motto se arriesga.

COLON. — San Pablo esquina Maipú. — Teléfono 67528. — Vermouth y noche: Ciudadela del silencio y Amante vagabundo.

CHILE. — Avenida Recoleta 2104. — Teléfono 60728. — Vermouth y noche: La vuelta del ruiseñor y Motín en China.

CLUB DE SEÑORAS. — Monjitas 743. —Teléfono 85020. — Vermouth y noche: Sueño de juventud.

DIECIOCHO. — Dieciocho esq. Av. Bdo. O'Higgins.—Teléf. 83778. — Vermouth y noche: La mujer desnuda y Bodas por partida doble.

EXCELSIOR.— Av. Independencia 1070. — Teléfono 60778. — Vermouth y noche: Médico de la legión, Tragedia del espacio y 4.a de la Serial.

ESMERALDA. — San Diego esq. Avda. Matta. — Teléf. 52153. — Vermouth y noche: Justicia montañesa y Ciudadela del silencio.

FRANKLIN. — San Diego esq. Franklin. — Teléfono 66783. — Vermouth y noche: Fuego y Mi señorita mamá.

HOLLYWOOD. — Av. Irarrázaval 2900. — Teléfono 42389. — Vermouth y noche: La mentira de Nina Petrovna.

IMPERIAL. — San Diego esq. Santiago. — Teléfono 60964. — Vermouth y noche: La mentira de Nina Petrovna y Vida parisiense.

IDEAL CINEMA. — Mapocho 4117. — Teléfono 62183. — Vermouth y noche: Nace una estrella y Celos que enloquecen.

INDEPENDENCIA. — Av. Independencia 373.— Teléf. 62702. — Vermouth y noche: Amores de opereta, Fugitivos de San Quintín y 3.a de Guardián de la pradera.

IRIS. — Castro 130. — Teléfono 80336. — Vermouth y noche: Tú y yo y Prisioneros del odio.

ITALIA. — Avda. Bilbao esq. Avda. Italia. — Teléfono 41883.— Vermouth y noche: Adversidad y Princesa de Kansas.

METRO.— Bandera con Unión Central. — Teléfono 83361. — Matinée, especial y noche: Mademoiselle Frou-Frou.

MINERVA. — San Pablo esq. Chacabuco. — Teléfono 63464. — Vermouth y noche: Sublime obsesión y La hija de Drácula.

MIRAFLORES. — Miraflores N.o 378. — Teléfono 66989. — Vermouth y noche: Dormitorio para señoritas y Fidelidad.

MONUMENTAL. — Avda. B. O'Higgins. — Teléfono 81462.— Vermouth y noche: Otra aurora y 2.a de Robinson Crusoe.

NACIONAL. — Av. Independencia 801. — Teléfono 63568. — Vermouth y noche: Motín a bordo, Duelo a muerte y 3.a de Robinson Crusoe.

NOVEDADES. — Gral. Körner esq. Av. Portales.— Teléf. 65290. — Vermouth y noche: Primavera y Justos por pecadores.

ÑUÑOA. — Avenida Irarrázaval 2706. — Teléfono 68810.— Vermouth y noche: Rumbo al infierno y Soldado profesional.

ORIENTE.— Providencia esq. Pedro Valdivia.— Teléf. 41345.— Vermouth y noche: Los millones de Chaflán.

O'HIGGINS. —San Pablo esq. Cumming. — Teléfono 86929. — Vermouth y noche: Justicia montañesa, Nace un amor y Guardián de la pradera.

POLITEAMA. — Portal Edwards. — Teléfono N.o 80064. — Vermouth y noche: Justicia montañesa y Nace un amor.

PORTUGAL. — Avenida Portugal esquina Diez de Julio.— Vermouth y noche: La mentira de Nina Petrovna y Vida parisiense.

PRINCESA. — Avenida Recoleta 345. — Teléfono 85305. — Vermouth y noche: Bajo tu hechizo, Nobleza gitana y La serial.

PROVIDENCIA. — Manuel Montt 62. — Teléfono 81364.— Vermouth y noche: Entre bastidores y Bajo el puente.

REAL. — Compañía 1040. — Teléfono 65565. — Matinée: vermouth y noche: Carnet de baile.

RECOLETA. — Avenida Recoleta 597. — Teléfono 63874. — Vermouth y noche: Eterno deseo y Sueño de juventud.

REPUBLICA. — Avenida República 239. — Teléfono 83613. — Vermouth y noche: Jaque al rey y Motín a bordo.

RIALTO. — Avenida Pedro de Valdivia 3246. — Teléfono 41667. — Vermouth y noche: Al compás del amor y La calle del abolengo.

SANTIAGO. — Merced 839. — Teléfono 88888. — Matinée, y noche: Avalancha; Vermouth: Beneficio del personal.

SELECTA. — Chacabuco 1178 — Teléfono 89394. — Vermouth y noche: Los desheredados.

STA. LUCIA.— Av. B. O'Higgins esq. San Isidro.—Teléf. 61379. — Matinée: y noche: El zar loco; Vermouth: Concierto de la Rayen Quitral.

SPLENDID.— Huérfanos 1048. — Teléfono 85815. — Matinée, vermouth y noche: Secreto de una actriz y Agregados.

VALENCIA. — Plaza Chacabuco con Sta. Laura.—Teléf 61557. — Vermouth y noche: Nobleza gitana, Tragedia del aire y 6.a de Fantasma del aire.

VICTORIA. — Huérfanos esq. San Antonio.— Teléfono 85476. — Matinée, especial y noche: Cárceles sin rejas.

AÑO XXII N.o 7,692

LA NACION

(EMPRESA PERIODISTICA "LA NACION", S. A.)

Fundado el 14 de Enero 1917

AGUSTINAS 1269 — CASILLA 81 - D

SANTIAGO DE CHILE, LUNES 19 DE DICIEMBRE DE 1938

PRECIO EN TODO EL PAIS: 60 CENTAVOS

MEMORANDUM DE "LA NACION"

Diciembre

19

LUNES

SANTOS DE HOY: URBANO Y NEMESIO

SANTOS DE MAÑANA: DOMINGO, JULIO Y EUGENIO

BOLETIN METEOROLOGICO

INFORMACIONES DE SANTIAGO

Temperatura del aire (ayer): Mínima 12.5 grados C. a las 6 horas 15 min. Máxima 30.8 grados C. a las 15 horas 30 min.

Humedad relativa del aire: Máxima 90 o/o a las 7 horas. Mínima 32 o/o a las 14 horas 15 min.

Sol: Salida a las 5 horas 28 min. Puesta a las 19 horas 52 min.

Luna: Salida a las 3 horas 59 min. Puesta a las 18 horas 9 min.

Fase: Luna nueva el día 21.

BOLETIN DEL TIEMPO

Redactado a las 20 horas del domingo 18 de diciembre de 1938.

La depresión que invadía el Extremo Sur, y que en la mañana de hoy se desplazó hacia el Este, produjo mal tiempo y lluvia con vientos fuertes del Norte y Noroeste desde Isla Grafo al Sur. De Chiloé al Norte se han mantenido las condiciones de buen tiempo con nubosidad parcial.

PREVISION

(Para el lunes 19)

El régimen de altas presiones predominará en la mayor parte del territorio.

Arica-Chiloé: Buen tiempo. Nubados parciales. Vientos de regular fuerza del S. y SW.

Guafo-Evangelistas (Costa): Variable. Precipitaciones. Vientos del W. y SW.

PERSPECTIVAS PARA EL MARTES 20 DE DICIEMBRE

Buen tiempo se observará desde Chiloé al Norte.

MINISTERIO DE DEF. NACIONAL
Oficina Meteorológica de Chile.

Restaurantes Populares

Portugal (Portugal N.o 720): (Castro (Castro N.o 420): Folitcama (Fulitcama 76): Fumac (F. Monti 1744)

MENU DE HOY
ALMUERZO

Medallones de carne
Pantrucas
Guatitas con arroz
Porotos
Mote con con huesillos
Te.

POLITEAMA (Comida de 7.30 a 21 horas)

Sopa
Guatitas con arroz
Puré de garbanzos
Mote con huesillos
Café.

DESPACHO DE Correspondencia

El Sector Postal de Santiago despachará correspondencia por los siguientes vapores y correos hasta el 25 de diciembre, como sigue:

POR FERROCARRIL:

Para: Países sudamericanos del Atlántico, Europa, Asia, Africa y Oceanía, por Vía Andes, el 21, 22, 23 y 25. Calera a Iquique el 19. Calera a Antofagasta, el 21, 24. Calera a Serena, el 19, 22.

Arica e intermedios el 19. Naguilán, 20 Castilla, 21 Santa María. Callao e intermedios el 21 Sta. María, 22 Teno.

Guayaquil e intermedios el 21 Sta. María, 22 Teno.

Panamá, C. América, Estados Unidos, México, Antillas y Guayanas el 21 Sta. María.

China y Japón, por Vía Panamá, el 21 Sta. María.

POR VIA AEREA:

Santiago a países del Atlántico (Cóndor), el 25.

Santiago (Vallenar a Arica e intermedios) (Nacional), el 20, 22, 24.

Santiago (Ovalle a Serena e intermedios) (Nacional) el 19, 22, 23.

Perú, Ecuador, Venezuela, Colombia, C. América y E. Unidos (Panagra), el 22, 25.

Bolivia (Panagra), el 21, 22, 23.

Argentina, Uruguay y Paraguay (Panagra) el 19, 21, 24.

Países del Atlántico, Africa y Europa y Mazalanes, Vía Cóndor el 21; Air France el 24.

La correspondencia aérea certificada se recibe hasta las 20 horas del día antes de las fechas indicadas, y la ordinaria hasta las 24 horas.

El correo para países sudamericanos del Atlántico, Europa, etc., por vía Andes, se despachará los días miércoles, viernes y domingos.

Correspondencia certificada se recibe hasta las 16 horas del miércoles y viernes hasta las 12 del domingo.

Correspondencia ordinaria se recibe hasta las 17 horas del miércoles y viernes y hasta las 13 del domingo.

LLAMADOS DE URGENCIA

Asistencia Pública, San Francisco 80, teléfono 28; Posta N.o 2, de la Asistencia, Maule esquina de Chiloé, teléfono 83498; Posta N.o 5 de la Asistencia, Chacabuco esquina de Compañía, teléfono 33333; Asistencia Pública de Ñuñoa, Villaseca esquina de Irarrázaval, teléfono 43360; Oficina y médicos de turno, 43363; Asistencia Pública de San Miguel, Avenida San Miguel 3117, teléfono 61342; Asistencia Pública de Providencia, Manuel Montt 805, teléfono 89958; Prefectura de Carabineros, Moneda esquina de Morandé, teléfono 28; Bombas, 25; Prefectura de Investigaciones, Teatinos esquina de General Mackenna, teléfono 82216

TURNO DE BOTICAS

Las siguientes farmacias estarán de turno hasta el 24 del presente:

Cruz Blanca, Av. Ossa 53, Guindos; Buines, Borgoño 311, P. Bulnes; M. Montt, Av. M. Montt 26; San Jorge, Av. P. Valdivia 2883; Prado, Independencia 2398; Recasel, Sevilla 1505; Modelo, Av. Recoleta 2110; Sánchez, Santos Dumont, 430; S. Filomena, S. Filomena-Loreto; Seminario, Seminario 181; Bayer, Independencia 466; El Tigre, Av. Irarrázaval 821; Tentonia, A. Prat 1401; San Miguel, Portugal 1980; Esmeralda, Exposición, 1365; Torricelli, Santa Elena 1398; Stari, O'Higgins 2683; Lo Vial, Gran Avenida 4753; Francesa, San Diego-Av. Matta; República, San Diego 1796; Burgos, Gran Avenida 6764; Lira, San Francisco 399; Veas, San Ignacio 702; Kanter, Gran Avenida 2599; Chile, Carmen 1499; Fanta, Portugal 498; Cruz de Oro, San Pablo 1565; García Reyes, San Pablo 2498; S. Rafael, Matucana 969; Andraca, Mapocho 4223; Arava, Carrascal 14670; Roma, O'Higgins 3702; O'Higgins, Agustinas 2290; Petrizzia, Estado 83; Musa, Bandera 628.

TELEGRAMAS SOBRANTES

En el Telégrafo del Estado, hay los siguientes:

Luis Rodríguez, Raúl Pura Monsalve, Catalina Serra, Nena Ricardo, Pablo Morales, Manuel Leiva, Francisco B. García Reverón, Alonso Ovalle 730, Haer, Walss, Enrique Burzos, Miguel Etchevarne, Barrera, Oscar Fernández, Estrella Rivas de Alonso, Velasuna, Adela Tda. Eduardo Rosa, Díaz, Loly Montes, Rosa de Rorquez, Academia Topográfica, Geodesia, Anita, María Barreras, Botellas, Samuel Lobos, Wesloce, Elena Cabrera, Lucila Espinoza, Rodríguez, Clementina A. Ranibar, Laura Cevallos, Griserio Cares, José Riveros, Laura Monti, Motocicista y Ramirez.

DEFUNCIONES

Víctor Armando Sepúlveda Gallardo, 31 años de edad; Elías Orellana Cuevas 24, Armando Núñez Castro 26, Josefina Duchau Roy 56, Sabina Galaz Rivas 39, Genaveva Ortega Valladares 56, Eloira Ramírez Díaz 37, Segundo Tapia Muñoz 85, María Vera Rojas 45, Teresa Candia Salve 21, Manuel González López 38, Héctor Arsen Delgado, 28, Jorge Pavez Fuenzalida 35, Modesto Flores Echeverría 32, Enrique San Martín Muñoz 33, Carlos Ibáñez Biffo 21, Hilda Romero Pizarro 20, Luis Neira Donoso 24, Carmela Bravo Viel 76, Domitila Silva Reyes 70, Luisa Salas García 75, Carlos Guillermo Taulis Bravo 29, Baudilia Castro Bascuñán 18, Leonor Quiñones Pacheco 13, y 23 menores de un año.

TRIBUNALES DE JUSTICIA

Causas en tabla de la Corte Suprema de la semana del 19 al 24 de diciembre de 1938

CORTE SUPREMA
PRIMERA SALA

Lunes 19. — Relator señor Méndez

De 13.30 a 14.30 horas. Acuerdos y lectura de sentencias.

De 14.30 a 17.30 horas. Vista de las siguientes causas de fondo:

1 Gabriel Ramírez y otros con el Fisco. 14410. C
2 Partición de bienes de doña Tomasa Alfaro de Rodríguez. 14629. C
3 Gustavo Schelle con Banco de Chile y Osvaldo Hiriart. 14121. C
4 Sociedad Industrial del Aysen con Impuestos Internos. 14009. C
5 Germán Riegel con Kurt Schulbe y otros. 14010. C
6 Emilio Lailhacar y otros. Manifestación minera. 14531. C
7 Loreto Gutiérrez con Mercedes Jorquera. 14531. C
8 Manuel Gómez y otros con Pedro Borquez. 14475. C
9 Jaime Weintein con Cía. Minera Comocoro de Bolivia. 14691. C
10 Baburizza Petrinovic y Cía. con Antonio Ferrer. 14340. C
11 Grace y Cía. (Chile) con Florenciano Mera. 12659. C
12 El Fisco con Antonio Carrón. 14618. C

Martes 20. — Relator señor Varas.

De 8.30 a 9.30. Acuerdos y lectura de sentencias.

De 9.30 a 12.30. Vista de las siguientes causas de fondo:

1 The Valparaíso (Chile) Drainage Co., con Municipalidad de Valparaíso. 14496. C
2 Ramón Martín con Cía. de Electricidad de Limache 144025. C
3 Manuel Figueroa Ortiz con con Municipalidad de Calama. 11688. C
4 Hernández y Cía. Ltda. con Arsenio 2.o Victoriano. 14012. C
5 Recurso de queja de Miguel Monsálvez. 576. A
6 Darío Jofré con Municipalidad de Santiago. 13373. C
7 Florencio Garín Romero con Teresa Tirapegui v. de Alcayaga. 14542. C
8 Cía. de Teléfonos de Chile. Reclamo de multa. 13498. C
9 Julia Vicuña Calderón con Monasterio del Buen Pastor. 14507. C
10 Carlos Prochele con el Fisco. 14155. C
11 Blanca Luisa Guíñez con Ismael y Alberto Guíñez. 14405. C
12 Quiebra de Alberto Aubele. 14211. C

Miércoles 21. — Relator señor Varas.

De .30 a 9.30. Acuerdos y lectura de sentencias.

De 9.30 a 12.30. Vista de las siguientes causas de fondo:

1 Luis Vargas Bello con Impuestos Internos 13823. C
2 Arsenia Díaz de Franco con Luis Alberto Franco. 14235. C
3 Víctor Verdugo con Doroteo del Río y otros. 14178. C
4 Eufrosino Casal y otros con Sucesión Genoveva Aránguiz. 14280. C
5 Juan Ghirardelli y otro con Foma Latorri y otros. 12023. C
6 Elena Balharry v. de L. con Francisco Zuvich. 14331. C
7 Fisco con Cía. Sud Americana de Explosivos y otros. 14512. C
8 Ramón Vásquez Rey con Carlos Tolosa F. 13912. C
9 Sara Núñez de Morales con Francisco Quintero. 14456. C
10 Agustín Ortúzar E., con Caja de Previsión Social de los FF. CC. del E.. 13361. C
11 Compangnie Miniere du M'Zaita con Societé des Mines de Cuivre de Naltagua. 13567. C
12 Pedro L. Macuada con Pedro Macuada Oviedo y Blanca Cristi. 13916. C

Jueves 22. — Relator señor Méndez.

De 8.30 a 9.30. Acuerdos y lectura de sentencias.

De 9.30 a 12.30. Vista de las siguientes causas de forma:

1 Arturo Travena con Hugo Gosch. 14559. Continuación. C
2 Contra Eduardo Castro. 5.818. A
3 Contra Manuel Urzúa Molina. 5813. A
4 Contra Valentín Segundo Villaseca. 5819. C
5 Rosa Pinochet con Emiliano Bórquez. 14602. C
6 Juan Luis Benelli con Convento de la Merced de Santiago, 14624 C
7 Roberto Mayol con Humberto Muller C. y otros. 14389 C
8 Contra Eleodoro Melo González, 5778 A
9 Contra Juan Francisco Beltrán Flores, 5766 C
10 Concurso de José Miguel Pobjete, 14608 C
11 Rudolph Karstadt A. G. con Juan Ready, 14673 C
12 Eduardo Carrasco Silva con Francisco Garcés Urzúa, 14607 C
13 Héctor Ramírez y Félix Donoso. Distribución de aguas del canal El Galpón, 14140 C
14 Vicente Kusanovic contra Lucas Bonacic, 5804 C
15 Compañía de Seguros La Americana contra Ernesto Hauser Venegas, 5792 C
16 Contra Remberto Almarza, 5817 C

SEGUNDA SALA

Lunes 19.—Relator Sr. Llanes

De 13.30 a 14.30 horas: acuerdos y lectura de sentencias.

De 14.30 a 17.30 horas: vista de las siguientes causas de fondo:

1 Contra Segundo Pérez y otros, 5781 C
2 Contra Dafiro González y otro, 5693 C
3 Contra Segundo Encarnación Zúñiga y otros, 5768 C
4 Contra Manuel Gómez Riveros, 5801 C
5 Rafael Frías con Oscar Valenzuela V., 14167 C
6 Contra Gino Lusardi, 5746 C
7 Contra Luis Alberto Morales Silva y otro, 5797 C
8 Manuel Sepúlveda contra Moisés Kuschmir, 5805 C
9 Contra Luis Hernández, Pedro 2.o Inostroza y otro, 5810 C
10 Contra Manuel Segundo Barros Barros, 5812 C
11 Contra Daniel Rodríguez Tapia y otros, 5806 C
12 Contra Jenaro Barrios, 5836 C

Martes 20.— Relator Sr. Méndez

De 8.30 a 9.30 horas, acuerdos y lectura de sentencias.

De 9.30 a 12.30 horas, vista de las siguientes causas de fondo:

1 Arturo Rurhoff. Mensura de minas, 13755. Continuación C
2 Alfredo Rudloff con el Fisco, 13904 C
3 Nicolás Yutrovic y Cía. con Manuel Saiz M. y otro, 14504 C
4 Jorge Rosende con María Larrañaga, 14705 C
5 Fisco con Alfredo Délano, 12737 C
6 Fernando Warncken con sucesión Germán Puschel, 14486 C
7 Noé Contreras con Mario Furniel, 14371 C
8 Antonio Pesce con Juan Fernández, 13370 C
9 Compañía Chilena de Electricidad. Reclamo de Ordenanza Municipal, 14282 C
10 Ismael Cantillana con Sergio Irarrázaval, 14196 C
11 Quiebra de Mauricio Browers, 14316 C
12 Carlos Pincheira con Matilde de Laire, 14457 C

Miércoles 21.— Relator señor Llanes

De 8.30 a 9.30 horas, acuerdos y lectura de sentencias.

De 10.30 a 12.30 horas, vista de las siguientes causas de fondo:

1 Eufemio Espinoza y otros con Clotilde Alvarez de Espinoza, 13260 C
2 Comunidad Agrícola Queule con el Fisco, 13876 C
3 Agustín Viale, Juan Terrile y otros con Municipalidad de Viña del Mar, 14161 C
4 Eduardo Ruiz con Henríquez Hermanos, 12869 C
5 Juan Bautista Baeza con Cía. Chilena de Electricidad Ltda., 14380 C
6 Juan de D. Pérez con Ferrocarriles del Estado, 14289 C
7 Ricardo Pérez con Cía. Ferrocarril Llano de Maipo, 14543 C
8 Amelia Barrios V. con Amelia L. Barrios, 13560 C
9 El Fisco con Sociedad Vicente y Antonio Kusanovic, 13746 C
10 Graciela Valdés de Chaigneau con Juan Morong, 14576 C
11 Vicente Sanfuentes con Canal Lucano, 14598 C
12 Jorge Simonetti y otros con Empresa de los Ferrocarriles del Estado, 14424 C
13 Gonzalo Velásquez con West India Oil Co., 14356 C

Jueves 22.— Relator señor Varas

De 8.30 a 9.30 horas, acuerdos y lectura de sentencias.

De 9.30 a 12.30 horas, vista de las siguientes causas de forma:

1 Recurso de hecho de Carlos Muñoz Freire. 14744 A
2 Federico Hentschel con Luis Iver V., 14584 C
3 Contra Andrés Hernández Lagos y otro, 5803 C
4 Contra Federico Cárcamo Labarca, 5793 C
5 José Pascuala Ramírez con Luis Antonio Rojas A., 14660 C
6 A. Collazo y Cía. con Morris y Cía., 14633 C
7 Enrique Valenzuela con Juan Tonkin Th., 14637 C
8 Contra Enrique Rodríguez, 5824 C
9 Contra Germán Aránzuiz, 5822 C
10 Contra Fernando Rojas Rojas, 5811 C
11 Víctor Celis Riveros y otro con Armando Celis Maturana y otro, 14716 C
12 Antonio Pobiete con Tomás Román, 3816 C
13 Contra Mario Yovane, 5821 C
14 Contra Guillermo Saavedra Ramírez, 5829 C

TRIBUNAL PLENO

Viernes 23.— Relator señor Llanes

De 8.30 a 9.30 horas, acuerdos y lectura de sentencias.

De 9.30 a 12.30 horas, vista de las siguientes causas:

1 Recurso de queja de Santiago Serra, 14429. Continuación A
2 Recurso de queja de José Luis Rivera, 14341 A
3 Recurso de queja de Alfredo Gertner Fernández, 5840 A
4 Recurso de queja de Pablo Tuza Concha, 5802 A
5 Recurso de queja de Roberto Mayol Lorié, 14709 A
6 Recurso de inaplicabilidad de Manuel Rodríguez Pérez y Santiago Faivovich, 14597 A

INDUSTRIAS Y COMERCIO

Cambios fijados por el Bco. Central de Chile

17 DE DICIEMBRE DE 1938

	Valor en m/cte.	Cambio Compens.
Dólar	19.37	
£	88.83	
Franco francés	0.506	0.658
Franco suizo	4.381	5.695
Lira	1.02	1.326
Belga	3.260	4.238
Corona sueca	4.662	
Corona checoeslov.	0.663	0.862
Corona danesa	4.041	5.253
Florín holandés	10.530	13.689
Oro chileno	400.—	

MATADERO MUNICIPAL

ENCIERRA DE AYER

GANADO MAYOR	
Bueyes	...
Novillos	...
Vacas	...
Vitos	...
Vara	...
Total	...

GANADO MENOR	
Terneros	...
Corderos	...
Cerdos	...
Caballos	...
Total	...

PRECIOS DE LAS CARNES KILOS

Buey, 1.a clase	...
id. de 2.a	...
id. de 3.a	...
Novillo, 1.a clase	...
id. de 2.a	...
id. de 3.a	...
Vaca, 1.a clase	...
id. de 2.a	...
id. de 3.a	...
Ternero, 1.a clase	...
id. de 2.a	...
Cordero, 1.a clase	...
id. de 2.a	...
id. de 3.a	...
Cordero de Magallanes	...
Oveja, 1.a clase	...
id. de 2.a	...
id. de 3.a	...
Cerdo, 1.a clase	...
id. de 2.a	...
id. de 3.a	...
Chaza en rama	...
Sebo de ovejuno	...

CUEROS DE VACUNO

Machos mayores de 34 kilos	...
Machos menores de 34 kilos	...
Cuero de vaca	...

CASA CONTARDI

HUERFANOS 1339 — CASILLA 444 — TELEFONO

IMPORTANTE REMATE

ESPECIALMENTE INDICADO PARA CONSTRUCTORES, MOTORISTAS, INDUSTRIALES, HACENDADOS, CARROCEROS, ALMACENES DE MATERIALES, REVENDEDORES, ETC.

El miércoles 21 de diciembre a las 2.30 de la tarde

3151 - CHURRUCA - 31

(BODEGA CON DESVIO)

Por Exposición a la altura del 1,300, entre la FORD MOTOR Co. y la WEST INDIA OIL Co.

MADERAS, MAQUINARIAS VARIAS, HERRAMIENTAS, MOTORES, DOS CAMIONES FORD V-8; AUTOMOVIL FORD V-8 VARIOS; ETC.— Que se rematarán por liquidación total de existencias de la "BARRACA EL SUR", de esta capital, y por orden de otra importante COMPAÑIA MADERERA, por conclusión de negocio.

HAY: 500.000 — PIES — 500,000

MADERAS: 10.00 pies RAULI en bruto en todas dimensiones para fábricas de puertas e industrias en general; 10.000 pies LINGUE, en todas dimensiones para muebles en general; ALAMO, 10.000 piezas de 1 x 6/7; 5.000 piezas de 6/7; 5.000 piezas de 1/2 x 5/6; 2.000 piezas de 1 1/2 x 6; 10.000 piezas de 1x2; 20.000 piezas de 3/4 x 2; 10.000 piezas de 1 x 1; 10.000 piezas 3/4x1.— CUARTONES de 4x4 y 3x3; 2.000 Vigas de 7 varas hembras de primera calidad especiales para vigas; 50.00 piezas de ALAMO, LAUREL, PINO y RAULI machiembrado para cielo y piso; COSTANERAS DE ROBLE EN TODAS LAS DIMENCIONES; TABLA 2.500 de 1/2 x 10 a 15.000 de 12 x 1 para cielos para barro; 50.000 pies de ENCINA muy seca para BLERIAS; LAUREL EN TODAS las DIMENSIONES 10.000 molduras estampadas en todas las medidas, dibujo de extra seca y de óptima calidad; MADERAS PARA CARROCERIA 70 CAMAS PARA CARRETA; 50 CAMAS PARA CARRETON; RAYOS DE LUMA PARA CARRETELA; 500 RAYOS PARA CARRETA; GRAN CANTIDAD DE CAMAS Y MAZAS TORNEADAS Y EN BRUTO PARA CARRETELA, ETC.

2 CAMIONES FORD V-8 DE 4 TONELADAS EN PERFECTO ESTADO GARANTIDOS EN USO.

MAQUINARIAS: Sierra huincha; máquina para afilar huinchas; máquina serrucho colgante; banco aserrador, fresa y su ventidador; máquina esmeril automática; para cepillar; prensa pesteñadora para fierro; prensa estampadora y para jabón; bombas para aceite, elevadora de cadena a motor y manuales, etc.

AUTOMOVIL FORD V-8, MODELO 1933, MOTOR 1936, EN PERFECTO ESTADO GARANTIDO EN USO

VARIOS: Motores a bencina de 3 y 5 H. P.; Motores y ejes para transmición; poleas de madera y de fierro en todas las medidas; eje para banco serrucho; discos para poleas; Tuba Sienaga; Crisoles de 80 y 100 kilos; Extinguidores de incendio; Sierras de 24 y 8 pulgadas; Tornillo mecánico; Motores eléctricos; Buen tecle de tres toneladas; Combos; Martillos; chicharras; resistencias; rejas y puertas de fierro; Alambre chico con serpentín de cobre; Motores eléctricos de 1 1/2 HP, etc.

EN EXHIBICION DESDE EL MARTES EN LA MAÑANA

NOTA: Tratándose de una firma en liquidación, el Remate es sin mínimum y lógicamente con orden terminante de vender. Para las maquinarias y camiones se pueden cargar en cuenta de pago por intermedio de la "COMPAÑIA DE INVERSIONES Y COMISIONES", pero esto previo entendimiento con el Martillero antes del Remate.

SE EXIGIRA GARANTIA A TODO COMPRADOR.— BANDERA VERDE.

JULIO J. CONTARDI G.
Martillero de Hacienda.

Remate Fiscal

El miércoles 21 de diciembre de 1938, a las 15 horas, en la Oficina del señor Tesorero Provincial de Santiago, edificio del Ministerio de Hacienda, segundo piso, se rematarán los edificios de la Escuela de Caballería, situados en la calle José Manuel Infante N.o 2166. Bases y antecedentes en el Departamento de Bienes Nacionales, Teatinos 254, cuarto piso.

EL JEFE DEL DEPTO. DE BIENES NACIONALES.

INSPECCION DE CASAS DE PRESTAMOS

REMATE DE PRENDAS DE PLAZO VENCIDO

HOY LUNES 19 DE DICIEMBRE

HORAS	AGENCIA	DIRECCION	NUMEROS	
9.30	EL CONDOR	San Pablo 3296	2578- 3970	17868-17896
10.30	EL NUEVO TIGRE	San Pablo 2045	9601-11993 P	79436-79558
15.—	LA EQUITATIVA	O'Higgins 857	36205-36850	63285-63905
			97031-99575 P	18328-18974
16.—	LA PEDRO DE VALDIVIA	Irarrázaval 3078	Armas de fuego	

MAÑANA MARTES 20 DE DICIEMBRE

9.30	EL LEON, Independ. 762	76430-78362		29326-29726
10.30	EL INDIO, Independ. 419	1316- 3742 P		87580-87949
15.—	EL SOL AMERICANO, Exposición 40	69392-70764 P		54470-54473
16.—	DOS CABALLOS BLANCOS, O'Higgins 3261	44080-45533 P		92069-92099

HAY: Vestidos, colchas, frazadas, joyas, armas de fuego, objetos de arte, etc.

Las prendas estarán a la vista dos horas antes del remate.

PAGO AL CONTADO — EL INSPECTOR

Al Comercio

Se pone en conocimiento del Comercio y público en general, que han dejado de ser empleados del Departamento Central de Compras de la Beneficencia, las siguientes personas:

Luis Krumenaker Jacobs
Luis González Arce
Fausto de Amesti Iturriaga

Por lo tanto, estas personas no tienen autorización alguna para hacer cobranzas ni tramitaciones del Departamento.

EL JEFE.

FARMACIA TELLO
BANDERA 628
DE TURNO
TELEFONO 64059

Propuestas públicas

ARTEFACTOS SANITARIOS

Se solicitan nuevas propuestas públicas para la adquisición de artefactos sanitarios y fitting para la nueva Maestranza Central de Aviación en "El Bosque".

Las propuestas se abrirán el miércoles 29 de diciembre próximo, a las 16 horas, en la oficina de la Dirección.

Bases y antecedentes en el Departamento de Construcciones (Cienfuegos N.o 228), de 11 a 12 y de 15 a 17 horas.

DIRECTOR DE LOS SERVICIOS DE LA FUERZA AEREA DE CHILE.

MIERCOLES 21 DICIEMBRE

Remate de Ropa

EN OFICINA MATRIZ DE LA

Caja de Crédito Popular

Pasaje Capuchinas 762, esq. San Pablo 1130.

PRESTAMOS concedidos durante el mes de ABRIL de 1938, por la OFICINA MATRIZ y SUCURSALES N.os 1 y 2.

RENOVACIONES: Sólo se aceptan hasta hoy lunes 19.

EXHIBICION: Mañana martes 20, desde las 9.30 horas.

PAGO AL CONTADO — ENTREGA INMEDIATA

PROPUESTA PUBLICA
N.o 61.

APERTURA: JUEVES 29 DE DICIEMBRE DE 1938, A LAS 16 HORAS.

Llámase la atención hacia el aviso que publica el "Diario Oficial", solicitando diversos artículos de Consumos, Repuestos y Materiales de uso en Electricidad, para efectuar reparaciones.

Folletos y bases pueden consultarse y adquirirse en la Dirección de Abastecimientos, Apostadero Naval Talcahuano y Subsecretaría de Marina.

El Director de Abastecimientos de la Armada.

"TARZAN SIN MIEDO" (67) Por EDGAR RICE BURROUGHS

Tarzán estaba decidido a la acción, pero sabía que daba un paso desesperado. Con muy buena suerte era posible que pudiera rescatar a uno de los prisioneros antes de que los guerreros se dieran cuenta de la maniobra. Pero el que se quedaba en la plataforma, en poder de aquella horda que clamaba por sangre, estaba irremisiblemente perdido. El golpe no podía repetirse.

Los músculos del Amo de la Selva estaban tensos, ya listos para el salto sobre el Dios-Arbol. En ese momento los observadores ojos de Tarzán descubrieron que la intensidad de la luz del sol iba disminuyendo. Se fijó en que el cielo estaba sin una sola nube. La única explicación era que un eclipse estaba a punto de comenzar.

Rápidamente, aprovechando la alianza magnífica que le deparaba la naturaleza, Tarzán, con una voz poderosa y un tono autoritario, dijo: "Respeten la vida de los prisioneros. Si se niegan borraré el sol del cielo; los árboles sagrados se secarán y morirán. Habla el Demonio de los Arboles".

Kagundo se estremeció instantáneamente. Pero se contuvo tan excitado y envalentonado no sentía temor. Además, no habían descubierto que se estaba apagándose. No creía posible que el Demonio de los Arboles lograra hacer tal cosa. "Los prisioneros morirán", contestó a las amenazas de Tarzán.