TIEMPO PARA SANTIAGO: nubosidad parcial. Temperatura máxima de ayer: 22,4 grados C., a las 14 horas 24 minutos; temperatura mínima: 10,9 grados C., a las 7 de la mañana.
APRECIACION GENERAL: Alrededor del mediodía se disipará la nubosidad matinal y la región central la registrará en forma parcial. El mal tiempo que afecta parte de la zona sur y austral tiende a declinar.

LA NACION

AÑO XLIII — MARTES 6 DE OCTUBRE DE 1959 — SANTIAGO DE CHILE — PRECIO: $ 50.— N.o 15.280

PERIODICO NACIONAL

EDICION DE 16 PAGINAS

Crónica	Págs. 1 y 3	Provincias	Pág. 10
Economía	2	Gremios	11
Política	4	Agrícola	11
Redacción	5	Hípica	12
Cables	6 y 7	Pág. Aviso	13
Vida Social	8	Económicos	14
Femenina	8	Teatros	15
Deportes	9 y 10	Magazine	16

LEA HOY:

RADICALES: El CEN Radical rechazó anoche la modificación de la actual Ley de Elecciones ..... (Pág. 4)

PAN: En rápida encuesta, realizada en la mañana de ayer, se pudo comprobar la aceptación creciente con que el consumidor está adquiriendo el pan de precio popular, en unidades de 250 gramos ..... (Pág. 2)

CUT: Un nuevo golpe recibirá mañana el comunismo en la CUT, al atacar el representante de la ANEF, Santiago Pereira, el informe de Bernardo Araya ..... (Pág. 11)

COBRE: Hoy sería nombrado un mediador para apresurar la solución del conflicto de "El Teniente" ..... (Pág. 11)

MUNICIPALIDADES: Fue promulgada la reforma a la Ley de Rentas y Atribuciones Municipales, que estabiliza por cinco años las rentas del personal de estas corporaciones .....(Pág. 2)

ARICA: Una banda fue sorprendida infraganti, embarcando mercadería destinada a Iquique. Jefes, cómplices y enlaces fueron detenidos ..... (Pág. 3)

C. MUNDIAL: Una exposición de los trabajos realizados hasta hoy hará esta noche el Comité Organizador del Campeonato Mundial de Fútbol de 1962. (Pág. 9)

FUTBOL: El fútbol profesional acordó anoche realizar sus próximos partidos oficiales entre el viernes, sábado y domingo de esta semana ..... (Pág. 9)

CUPON: Nuestro cupón de turismo gratuito para optar a un week-end de dos personas en Cartagena, en ..... (Pág. 9)

SUPERADAS LAS DIFICULTADES:

NINGUN MILITAR CHILENO O ARGENTINO PODRA ATENTAR CONTRA LAS BUENAS RELACIONES

El arbitraje es la única fórmula para la solución de las controversias

LA MASCARA DE PLATA. — ROMA.— Sonrientes, aparecen aquí la actriz sueca Anita Ekberg y el modisto de alta costura, Emilio Schuberth. Están en una recepción dada en ocasión de entregar la "Máscara de Plata" a personas que se han distinguido anualmente en el campo de la radio, televisión, cine y teatro. Anita recibió un premio, y también Schuberth, por sus diseños de vestidos para los espectáculos de televisión.— (Foto UPI)

DECLARACION CONJUNTA DE LAS CANCILLERIAS DE SANTIAGO Y BUENOS AIRES

Los Presidentes de Chile y Argentina formularon anoche una declaración conjunta por la cual reiteran que entre ambos países existe un Tratado General de Arbitraje "que los compromete a someter a esta fórmula de solución pacífica todas las controversias que puedan existir entre las partes" e imparten instrucciones, separadamente, para que toda autoridad civil o militar chilena o argentina, se abstenga de "ejecutar actos que puedan perturbar las cordiales relaciones existentes entre ambos países".

La declaración fue entregada simultáneamente a las 20 horas (hora chilena) en el Palacio de la Moneda, en Santiago y en la Casa Rosada, Buenos Aires, en nombre de los Presidentes Alessandri y Frondizi, por los Ministros de Relaciones respectivos Germán Vergara Donoso y Diógenes Taboada.

La declaración chilena expresa lo siguiente:

"El Presidente de la República ha expedido las siguientes instrucciones:

CONSIDERANDO:

PRIMERO: Que entre Chile y Argentina existe un Tratado General de Arbitraje que los compromete a someter a esa fórmula de solución pacífica todas las controversias de cualquier naturaleza que pueden existir entre las partes;

SEGUNDO: Que en varias ocasiones los Gobiernos de ambos países han suscrito convenios que contemplaban fórmulas específicas para someter a arbitraje las cuestiones de límites pendientes entre ellos, y que las circunstancias de que tales convenios no hayan, por último, entrado en vigor no desnaturaliza el hecho de que a través de estos instrumentos se haya materializado el propósito inalterable de ambos Gobiernos y de ambos pueblos de recurrir a esa vía jurídica para dirimir aquellas cuestiones;

TERCERO: Que en cumplimiento del Pacto General de Arbitraje antes aludido y en consonancia con la tradición de hermandad que ha presidido la historia común de ambas naciones, los actuales Presidentes de Argentina y Chile han afirmado su categórica determinación de realizar negociaciones para concertar los Protocolos de arbitraje correspondientes a fin de que sean definitivamente zanjadas, por ese medio, las escasas cuestiones limítrofes que aún penden de solución;

CUARTO: Que es más que nunca imperativo para los Gobiernos de Argentina y de Chile el resolver de una vez, en forma armoniosa aquellos asuntos que pudieren afectar la estrecha unidad de propósito y de acción que inspira la política de ambos Gobiernos para impulsar el desarrollo cultural, social y económico de los pueblos argentino y chileno y de los pueblos de América Latina, en general;

QUINTO: Que los hechos ocurridos en los últimos tiempos demuestran que la tradición, la política y los objetivos antes aludidos y las negociaciones de arbitraje que han estado teniendo lugar entre las Cancillerías de los dos países, se han visto entorpecidas y pueden volver a serlo por la ocurrencia de incidentes que han provocado una ingrata repercusión pública y un perjudicial efecto en el espíritu fraterno dentro del cual es imperioso mantener las negociaciones en curso, y

SEXTO: Que los actuales Presidentes de Argentina y Chile han concurrido también en la necesidad de eliminar todo motivo que pueda dar origen a rozamientos entre sus pueblos.

En virtud de lo anterior, expido las siguientes instrucciones:

PRIMERO: Toda autoridad militar o civil chilena, sin perjuicio de los derechos y deberes que las normas jurídicas de carácter internacional asignan a cada Estado, se abstendrá de ejecutar actos que puedan perturbar las cordiales relaciones existentes entre ambos países.

SEGUNDO: Toda autoridad civil o militar chilena que creyera que un acto ejecutado o por ejecutarse por alguna autoridad civil o militar argentina vulnerara los derechos de su país en las zonas donde existan cuestiones de límites, se abstendrá de adoptar medidas por sí misma, y ciñéndose al conducto y normas correspondientes se limitará a poner esos hechos en conocimiento inmediato de su propio Gobierno, el cual resolverá y adoptará al respecto el curso de acción que juzgue apropiado por la vía diplomática regular, considerando fundamentalmente la firme voluntad de ambos Gobiernos de mantener las cordiales relaciones entre los dos países".

PIONERO. — Didier Daurat, que hace 40 años estableció el primer hito de las líneas aerocomerciales de Francia a América, llegó ayer a Santiago en calidad de pasajero después de haber formado en la heroica falange que abrió una ruta vital en las comunicaciones del cielo. En conferencia con los periodistas, evocó esos tiempos de la epopeya de la aviación, cuando aún no se soñaba con cohetes cósmicos pero se tenía un valor a toda prueba para luchar en frágiles máquinas contra la furia de los elementos. (Pág. 3).

Directiva del P. S. apoya repudio universitario contra los comunistas

Clodomiro Almeyda, a nombre del Comité Central Socialista, dijo ayer que la actitud estudiantil merece aliento y estímulo.— Proclamación en la FECH

A medida que van transcurriendo los días y aproximándose las elecciones en la FECH, se ha ido ahondando la divergencia entre socialistas y comunistas, como resultado del pacto celebrado por estos últimos con los universitarios radicales. Ayer, durante la proclamación de los candidatos de la lista socialista, la querella se ahondó aún más, pues los oradores usaron toda clase de violentos epítetos para calificar la actitud de sus ex aliados. La divergencia tiende a extenderse a las directivas máximas de ambas colectividades. Los dirigentes socialistas, por lo menos, han solidarizado ampliamente con los universitarios, respaldando así los términos de "oportunistas, "entreguistas", ingenuos" y hasta "reaccionarios" con que los jóvenes del Partido Socialista han calificado a los comunistas.

El propio Clodomiro Almeyda, dirigente nacional del Partido Socialista y Gustavo Horwitz, secretario general del Comité Ejecutivo de la Juventud Socialista, que concurrieron a la proclamación de ayer tuvieron duros conceptos cuando aludieron a la alianza de los universitarios comunistas y radicales. El primero llamó indirectamente ingenuos a los dirigentes comunistas y dijo que su actitud constituía "un lamentable y profundo error". Expresó también que en la lucha universitaria sólo cabían dos posiciones: la de los que desean un cambio que, según él, son sólo los socialistas, y la de los que pretenden las cosas tal como están, que son reaccionarios, entre éstos se encuentran los comunistas. Almeyda dijo que llevaba al acto efectuado ayer en la FECH, "la voz de estímulo de la Directiva Nacional que desea manifestar su satisfacción por la posición adoptada por los universitarios socialistas y la altivez que la han defendido". Atacó luego que en la parte donde no es li[illegible]sigir las razones el[illegible] en la lucha univer[illegible] conducta del FRA[illegible] se a entrar en l[illegible] radical-comunista[illegible] intransigente, pe[illegible] realista y merece[illegible] el estímulo de la d[illegible]cional del Partido S[illegible]".

OTROS ORADORES

Carlos Fortín, jefe de la Brigada Universitaria Socialista, fue implacable para calificar a los comunistas y a sus dirigentes, pues, como se sabe, el Comité Central del Partido Comunista también respalda el pacto celebrado por sus huestes universitarias. En uno de los acápites de su discurso, Fortín dijo que los dirigentes comunistas eran "indignos" de ocupar tales cargos y también "ingenuos" si creen que "la juventud radical es un movimiento de avanzada". "Lo que sucede —dijo— es que el comunismo sencillamente claudica de sus posiciones y se entrega a la reacción". También hizo una violenta crítica al radicalismo universitario y dijo que los socialistas no querían aprovecharse de sus fuerzas como los comunistas, pues este sería uno de los argumentos que éstos han presentado para aplacar las iras socialistas. "Creemos —destacó— tener derecho a llevar el nombre del FRAP, del que somos los únicos legítimos representantes en estas elecciones, junto a los compañeros de la Acción Democrática".

A nombre de los trabajadores socialistas hizo uso de la palabra el dirigente de la CUT, Oscar Núñez, quien arguyó en forma parecida al hacer un llamado a los estudiantes universitarios en favor de la lista que encabeza Jaime Ahumada. Dijo que los problemas de los universitarios y de los trabajadores tenían un origen común y que era necesario mantener una línea de pureza doctrinaria al buscar sus soluciones.

Pedro Foncea —hijo del presidente del Partido del Pueblo, del mismo nombre— habló a nombre de la Acción Democrática. Dijo que la actitud de los comunistas en la FECH era incalificable y "sólo demuestra su permanente actitud electorera y oportunista".

Finalmente, el candidato a la presidencia de la FECH, Jaime Ahumada Pacheco, hizo un breve esbozo de su programa de acción y también enfocó con violentos términos a sus ex aliados que —a su juicio— rompieron la línea de acción que el FRAP había mantenido por más de tres años en la FECH por conseguir cargos desde los cuales en todo caso, nada podrán hacer.

Intensa actividad en la Cancillería

Entrevistas del Ministro Vergara Donoso en torno a la declaración conjunta

El anuncio de una declaración conjunta de los Gobiernos de Chile y Argentina, en torno a los últimos acontecimientos que han originado protestas por actos estimados, por ambos países, violatorios a las respectivas soberanías, centralizaron, ayer, en el Ministerio de Relaciones Exteriores, la actividad periodística.

Al mediodía el Ministro Germán Vergara Donoso informó que había sostenido una nueva conversación telefónica con el Embajador Gutiérrez Olivos y, posteriormente, estuvo reunido con el Presidente de la República.

Alrededor de las 16 horas recibió al Embajador argentino en Santiago, Enrique Nores Martínez, y minutos después al Ministro de Defensa Nacional, Carlos Vial Infante, con quien tuvo una larga conferencia.

A las 19 horas, Vergara Donoso se reunió con todos sus colegas de Gabinete, que se encontraban en el despacho del Ministro del Interior y, exactamente a las 20 horas, abandonó dicho despacho para recibir a los periodistas, a quienes hizo entrega de la declaración del Presidente Alessandri, concebida en iguales términos que la entregada a la misma hora por el Presidente Frondizi, en Buenos Aires.

Vacunas para prevenir influenza en Valparaíso

Para prevenir una posible epidemia de influenza, la Jefatura Zonal de Salud de Valparaíso cuenta con un stock de vacunas. Así lo anunció el jefe, Dr. Gilberto Boudeguen, quien expresó que "en relación a los cuadros de estados gripales que se han presentado en Valparaíso, se ha seguido el proceso de la epidemia mediante encuestas, observación de la atención en las policlínicas. Además, se dispuso un stock de vacunas que inmunice a la población por este período, de cualquier epidemia, sea gripe o influenza".

El Dr. Boudeguen desmintió que el hubiese sido atacado por la influenza.

El Jefe Zonal de Salud de Valparaíso viajó a la capital para asistir a la manifestación en honor del nuevo Director del Servicio Nacional de Salud con quien conversó, además, sobre los problemas de la provincia y obtuvo la promesa de derogar la prohibición de que profesionales médicos, con menos de 5 años de ejercicio, se desempeñen en Valparaíso.

El Dr. Boudeguen anunció, además, que se desarrollará un plan de construcciones y reparaciones de establecimientos hospitalarios en Valparaíso.

CON "RUMBO DE ALTA PRECISION":

COHETE RUSO SE APROXIMA A LA CARA DESCONOCIDA DE LA LUNA

Anoche llevaba recorridas más de las dos terceras partes de su trayecto.— Deberá virar por detrás de nuestro satélite como un automóvil en una curva cerrada.— Científicos soviéticos, entusiasmados, ya anuncian viajes a Marte y Venus

MOSCU, 5 (UPI). (Por Henry Shapiro).— El cohete soviético Lunik III había recorrido esta noche más de las dos terceras partes de su trayecto hacia la Luna, para fotografiar la cara desconocida de aquélla, y mantenía un "rumbo de alta precisión" que lo traerá de regreso a una órbita alrededor de la Tierra.

Lleno de júbilo el físico V. F. Proskurin, miembro de la Academia de Ciencias de la URSS, predijo para los cohetes soviéticos vuelos a Marte y Venus "en el futuro inmediato", al indicar los cómputos de que el Lunik III logrará la órbita que se le había fijado.

Los cálculos indican que la "estación interplanetaria del espacio", cuyo peso en cifras redondas es de 279 kilogramos, llena de instrumentos científicos, deberá dar vuelta alrededor de la Luna a las cinco de la tarde de mañana, hora de Moscú (14.00 GMT). En ese momento estará a 6.918 kilómetros de la cara de la Luna que el hombre nunca ha visto.

Proskurin dijo esta noche por Radio Moscú que la velocidad del cohete está destinada a hacer de su trayectoria una gigantesca elipse muy alargada en torno de la Luna y la Tierra.

La agencia de noticias Tass informó, por su parte, que los datos enviados por los dos transmisores de radio del Lunik III, cuyas baterías son cargadas por la luz solar, "confirmaban la alta precisión lograda al colocar al cohete en su órbita fijada".

A las 8 de la noche, hora de Moscú, el cohete había recorrido en el espacio 284.000 kilómetros, y sus coordenadas eran 20 grados y 40 minutos de latitud sur y 21 grados y 30 de longitud oeste.

"El movimiento del cohete —agregó Tass— continúa exactamente por la órbita trazada."

A esa hora, el Lunik III se encontraba también directamente sobre el Océano Atlántico y acercábase al viraje que deberá hacer por detrás de la Luna.

Para tener éxito el cohete tiene que virar como un automóvil en una curva cerrada exactamente en el momento debido y con la velocidad adecuada. Una equivocación en los cálculos, por insignificante que sea, hará que el Lunik III se pierda en el espacio o caiga para quemarse en la atmósfera de la Tierra.

Tass dijo que el viaje, de tener éxito, habrá sido "de dos días y medio" para recorrer la distancia de la plataforma de lanzamiento a la Luna.

Ese tiempo es mayor que el que tardaron los dos Luniks soviéticos anteriores. El primero fue disparado en enero último y ahora está en órbita alrededor del Sol, y el segundo, lanzado el 25 de septiembre pasado, hizo blanco en la misma Luna.

La citada agencia de noticias declaró que se había dado deliberadamente una menor velocidad al Lunik III para su viraje en torno de la Luna y "subsiguiente retorno a la Tierra".

También anunció que los aparatos instalados en el cohete "funcionan de conformidad con el programa fijado de mediciones científicas".

No se han revelado detalles sobre cómo esos instrumentos enviarán datos, pero se confía en que la retransmisión de las fotografías imperfectas se haga durante el retorno, cuando el vehículo se acerque a la Tierra.

Si todo marcha bien, se colocará en órbita en torno a la Tierra a una distancia de ésta de 2.998 kilómetros.

Los comentaristas científicos de Radio Moscú dijeron que el lanzamiento del Lunik III, que supera por mucho cuanto ha hecho Estados Unidos en el campo del espacio, es un gigantesco paso hacia la exploración del Universo por el hombre.

M. N. Bnevyshev, director de la estación solar de gran altura en el Cáucaso, manifestó que el lanzamiento en este año de los tres Luniks lleva a creer que "los vuelos a otros cuerpos del sistema solar, como Marte y Venus, ocurrirán en el futuro inmediato".

Por su parte E. N. Pavlovsky, presidente de la Sociedad Geográfica Soviética, declaró que en breve los hombres de ciencia rusos "tal vez puedan recibir muestras de rocas de la Luna".

LOS OBREROS SERAN QUIENES SUFRIRAN MAS CON HUELGA DEL COBRE

El país no se verá tan afectado en esta oportunidad, porque tiene buena posición en dólares, manifestó el Ministro de Finanzas, Roberto Vergara.— Alza del costo de la vida fue muy pequeña en septiembre

"No soy Ministro del Trabajo, pero la huelga de los obreros de El Teniente me ha impresionado profundamente, por cuanto los obreros perderán los salarios de los días que estén en huelga", manifestó el Ministro de Finanzas, Roberto Vergara.

"Actualmente, la situación en dólares, del país, no es afectiva —señaló— como en anteriores oportunidades en que han existido estos paros, por lo tanto, no colocan a la nación en una situación angustiosa. Los verdaderamente perjudicados serán los trabajadores, cuyos días no trabajados no podrán cobrarlos jamás".

"Nada se saca —agregó— con que el cobre esté subiendo de precio en Londres, por este motivo, cuando el país no lo está produciendo".

DISMINUCION DE LA ESPIRAL ALCISTA

Luego informó el Ministro que en el mes de septiembre, las alzas en el índice del costo de la vida habían sido sensiblemente menores que en los meses precedentes. Especificó que este era uno de los meses en que las alzas habían sido más leve en los dos últimos años, ya que alcanzó al 1,4%. En el mes de septiembre del año pasado fue de 2,2%. El aumento respecto a diciembre de 1958 es de 33,5%.

A continuación, detalló algunos rubros: bajaron harinas y semillas el 0,08%, aceites y grasas, 0,06%, lácteos y huevos, 0,07%, pescado bajó en un 11%, alimentos varios bajaron el 0,03%. El alquiler permaneció sin variaciones. En cambio, subieron las carnes en un 0,28%. El vino en un 0,08%. El mobiliario en 0,07% debido al precio de las frazadas. Habrá que investigar, comentó el Ministro Vergara, esta extraña alza, ya que en septiembre, una vez pasado el invierno, se produzca este aumento. También subió el vestuario de hombres en un 0,01%; de mujer en 0,12% y de niños en un 0,16%.

BAJARA EL PRECIO DEL WHISKY

Finalmente, el Ministro de Finanzas manifestó que se tomarán medidas con el fin de rebajar los gravámenes a la importación de whisky. De esta manera, dicha bebida bajará sensiblemente de precio, y no será negocio para los contrabandistas internarlo ilegalmente, ni para los adulteradores criollos fabricarlo en el país. Además, el Fisco percibirá una importante suma en derechos de internación.

Fue reabierto el proceso por juego ilegal

Fue reabierto el proceso al juego ilegal de acuerdo con una resolución del Juez Militar de Santiago, general Carlos Poblete, quien ordenó ayer practicar nuevas diligencias a fin de determinar, en definitiva, la responsabilidad que puede caberle al general en retiro de Carabineros Luis Santoni Pérez.

El expediente fue devuelto en la tarde de ayer a la Segunda Fiscalía Militar de Santiago.

Entretanto, está pendiente el dictamen que consulta una pena de tres años y un día de prisión para el ex Director General de Investigaciones Luis Muñoz Hidalgo; 541 días para Miguel Serene y Mario Muñoz Hidalgo, y 40 días para el ex capitán de Carabineros Osvaldo Galvez.

Fin de semana sin costo alguno ofrece LA NACION

Un agradable week-end en Cartagena espera a los que resulten favorecidos con el sorteo que realizará semanalmente LA NACION, en combinación con el Comité de Vecinos pro Adelanto de dicho balneario.

Todos los jueves, a las 18 horas, se efectuará en la Sección Provincias de este diario, tercer piso, el sorteo de seis cupones de los que aparecen todos los días. Cada uno de los seis cupones favorecidos da derecho a dos personas a una estada desde el sábado a las 14 horas hasta el domingo a las 18 horas en alguno de los mejores hoteles y residenciales de Cartagena, como ser los hoteles Mar Azul, Palace, Continental y Alcázar, y residenciales San Ramón y García Moreno.

Los lectores interesados en este regalo deberán llenar uno de los cupones, o varios si lo desean, depositándolos en el buzón del hall del primer piso, o enviarlos a casilla 81-D, si son de provincias.

Adhiriendo a nuestro ofrecimiento, la Empresa Pullman Busa Santiago-Cartagena entregará, por sorteo también, dos pasajes entre la capital y el balneario a las dos personas favorecidas con uno de los cupones premiados.

Chile y Argentina intercambiarán experiencias habitacionales

Ayer llegaron a Santiago 40 ingenieros y arquitectos argentinos que vienen a estudiar los planes de construcciones de habitaciones populares en nuestro país.— Exico les ofreció un coctel.— Hoy se inician las sesiones de estudio y trabajo

La Corporación de la Vivienda recibirá en la mañana de hoy a los 40 ingenieros y arquitectos argentinos que llegaron ayer de visita a nuestro país, con el fin de intercambiar experiencias con sus colegas chilenos y estudiar diversos planes habitacionales de nuestro país.

Posteriormente se desarrollará un foro sobre el panorama habitacional chileno y argentino. En esta oportunidad intervendrán el presidente de la delegación argentina señor Carlos Loza Colomer; el vicepresidente del Colegio de Arquitectos de Chile señor Gastón Echeverri; el presidente del Colegio de Constructores Civiles señor Mario Canabio y el ingeniero civil Salomón Shornik. Al mediodía el Embajador de Argentina, señor Enrique Nores, ofrecerá un coctel a los visitantes. En la tarde visitarán el sistema constructivo "Helemit" que dirige el arquitecto, señor Jorge Elton. Posteriormente visitarán FENSA y colocarán una ofrenda floral en el monumento a los héroes de la Independencia chilenos y argentinos, que existe en la comuna de Maipú.

A las 18.30 horas se iniciará una conferencia de mesa redonda en la Sala Exico, entidad que está a cargo de la atención de los visitantes, con el siguiente temario: a) Panorama de la vivienda en Latinoamérica; necesidades y posibilidades; conclusiones y sugestiones. Relator señor Carlos Loza Colomer, y b) Problemas de la vivienda en Argentina. Un plan nacional de viviendas; relator, señor Ernesto García Olano.

Los técnicos argentinos representan a dos entidades: el Instituto Argentino de la Vivienda y el Centro Argentino de la Vivienda. Al mediodía de ayer los Expositores Integrados de la Construcción, Exico ofrecieron un almuerzo en el Club de la Unión a los jefes de la delegación y en la tarde un coctel a todos los visitantes, al cual concurrió el Ministro de Obras Públicas, el Embajador de Argentina, el gerente de la CORVI, parlamentarios y altos personeros de la actividad de la construcción.

Restringen importaciones de organismos fiscales

Internación de artículos con el 1.000 por ciento de depósito deberán contar con autorización del Ministerio de Hacienda

La Comisión de Cambios Internacionales resolvió exigir una autorización expresa del Ministerio de Hacienda, cuando un organismo fiscal desee importar algún artículo o implemento que esté afecto al depósito del 1.000 por ciento de garantía.

Con esto se pretende hacer más rigurosa la internación al país de dichos productos. Asimismo, resolvió facilitar la importación de vehículos motorizados para inválidos, asignándoles un depósito del 100 por ciento.

56 ejecutivos de la G. Electric argentina en jira

Pasaron por Santiago, vía CPA, en viaje a México Canadá y USA, 32 distribuidores y 4 funcionarios de General Electric Argentina, acompañados por el señor Guillermo Mequet, subgerente de Grant Advertising-Buenos Aires. En Los Cerrillos esperaron a los visitantes los Sres. Pedro Baumlis, gerente de Grant Advertising-Chile, y Alejandro Hidalgo, jefe de Radio de esta agencia de publicidad. Los distribuidores visitarán las fábricas de General Electric en USA y estrecharán contactos con los ejecutivos de esta importante firma internacional.

Director de la CEPAL destaca ventajas del Mercado Regional

En la clausura de la Reunión Latinoamericana de Industriales Metalúrgicos, el Director de la CEPAL, señor Raúl Prebisch, formuló detalladas declaraciones sobre la integración económica regional y el reciente acuerdo preferencial de Montevideo.

Señaló la importancia de alentar aún más a los empresarios latinoamericanos y felicitó a los participantes por la creación del Instituto Latinoamericano del Hierro y del Acero.

SFF impulsa campaña de seguridad en las industrias

La Sociedad de Fomento Fabril solicitó a las empresas asociadas su colaboración a la Campaña de Seguridad Industrial auspiciada por el Consejo Nacional de Seguridad.

Las pérdidas de vidas y de bienes causadas a la economía nacional por los accidentes del trabajo son pavorosas. En promedio, los accidentes ocasionaron en Chile durante 1956 la pérdida de unos 2 millones de días efectivos de trabajo y más de 7 millones de días por tiempo imputado, o sea, una cifra superior a 9 millones de días de trabajo perdidos. A éstos habría que sumar otros 1.4 millones de días de trabajo perdidos por enfermedades profesionales. Supera esto al 7 por ciento del tiempo total de trabajo expuesto a riesgos, cuando no debería siquiera acercarse al 1 por ciento.

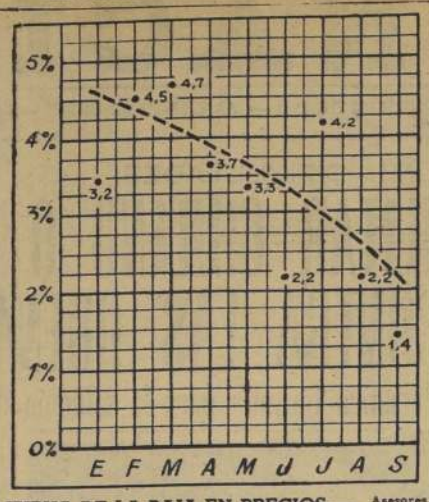

CURVA DE LA BAJA EN PRECIOS.— Asesores del Ministerio de Hacienda confeccionaron el presente gráfico, en el cual se muestra la curva que señala la baja de los precios en los nueve primeros meses del año, según los datos del indice del Costo de la Vida, proporcionado por el Servicio Nacional de Estadísticas y Censos. Como se puede apreciar en el grabado, en enero del presente año esta línea se inició con una alza de más de 4,5%, y en septiembre la línea había descendido a cerca de 2%, como promedio gráfico, ya que la cifra exacta del índice del costo de la vida es de 1.4%

Amplia aceptación encuentra el pan en unidades de 250 gramos

Diversas industrias del país continúan manifestando su propósito de estabilizar sus precios

"Cada vez que se adoptan medidas como esta de la rebaja del precio del pan y otros artículos de gran consumo, el pueblo cree que es demagogia y no hace caso. Pero ahora me he convencido de que es una realidad", manifiesta el obrero Camilo Veloso, quien se encontraba comprando pan por unidades de 250 gramos en la panadería "Baleares", ubicada en Avda. Independencia 2070.

En el mismo establecimiento, la señora Yolanda Orrego Salas, dueña de casa, afirmó que al principio se había mostrado reacia a comprar ese tipo de pan, e igual que ella todas las vecinas. Pero ahora había podido comprobar que la calidad del pan es excelente y que es más fácil administrarlo en los hogares, donde hay muchos niños.

La mayoría de la población consumidora de la capital, manifiesta un personero del Comité de Defensa del Consumidor, ya se está dando cuenta de las ventajas que tiene comprar este tipo de pan y la evidente economía que significa para el hogar.

NUEVAS INDUSTRIAS ESTABILIZAN PRECIOS

Han continuado llegando comunicaciones, a través de la Sociedad de Fomento Fabril, al Comité de Defensa del Consumidor, comprometiéndose a estabilizar precios durante el resto del presente año. Entre otras, se han recibido las siguientes adhesiones: Echeverría y Cía. (Impertel Limitada), Levadura y Fermentos S.A. (Lefersa), Morandi y Cía. Ltda. (Maquinaria Maderera), Talleres Zesta y Cía., INCAL (Industria Nacional de Camas y Alfombras), Societé Francaise de Sucreries au Chili, Cía. Chilena de Fósforos de Talca, Laboratorio Silbe, Andrés Gracia Suñen; Fábrica de Jabón, Velas y Sal de Mesa; Fábrica Nacional de Lozas de Penco S.A. (Fanaloza), Sociedad Tala y Cía., Soc. Comercial Teófilo Grob (La Union), Motores Eléctricos Arnold, Mexico S.A. Productos de Goma, Industria de Alambres Hoyos y Mendicutti Ltda.

Irregular abrió esta semana el mercado del cobre

NUEVA YORK, 5 (UPI).— El Mercado a término del cobre de esta ciudad no se dejó influir por el de metales de Londres, en el que el metal rojo cerró hoy con baja para las posiciones distantes y terminó la activa sesión con alzas de siete a veinte puntos. Las ventas llegaron a 222 contratos.

COTIZACIONES AL CIERRE:

Octubre 31.23/25 centavos de dólar por libra, alza de 18 a 20 puntos.

Diciembre 31.08/10, alza de 16 a 18.

Enero 30.65, alza de siete.

Marzo 30.23/25, alza de ocho a 10.

Mayo 30.15, alza de siete.

Julio 30.10, alza de siete.

Septiembre 30.06

Octubre 30.05.

LONDRES, 5 (UPI).— Al cierre del Mercado de metales hoy, el cobre quedó sin cambio a baja de 1/4 libra esterlina por tonelada, la primera baja después de las alzas ejecutivas de la semana pasada. Se vendieron en la actual sesión 3.725 toneladas.

La entrega inmediata cerró a 233 1/4 comprador y 233 3/4 vendedor, y a tres meses a 233 1/4 y 233 1/2.

Estaño: sin cambio a alza de 1/2, venta de 125 toneladas.

Octubre, 794 comprador, 794 1/2 vendedor; enero, 794 1/2 y 795.

Plomo: sin cambios, venta de 725 toneladas. Octubre, 79 comprador y 79 1/8 vendedor; enero, 71 1/8 y 71 1/4.

Zinc: baja de 1/8 a 1/4, venta de 800 toneladas. Octubre, 85 3/4 comprador y 87 vendedor; enero, 85 1/4 y 85 3/4.

Hoy se dictará fallo en conflicto ariqueño del pan

Su solución puede determinar baja del precio en todo el país

Fracasó ayer la reunión del Tribunal Arbitral que debe resolver el conflicto de las panaderías de Arica, por inasistencia del delegado patronal, Manuel Fournier. A la hora indicada concurrieron el presidente, Arturo Ojarzún Blest, y el representante obrero, Isidoro Godoy.

En segunda citación debe constituirse hoy el Tribunal.

DISCONFORMIDAD CON TRAMITACION DEL JUICIO ARBITRAL

En círculos relacionados con la defensa jurídica de los intereses que representa el señor Fournier —a quien no nos fue posible ubicar—, pudimos imponernos de que el industrial ariqueño no está conforme con algunos aspectos de la tramitación del juicio.

Se nos informó, a este respecto, que el inspector del Ministerio del Trabajo que gestionó el convenio de arbitraje, forzó las cosas para establecer una disyuntiva cerrada de dos o tres quintales de amasijo por hombre, lo cual resulta absurdo con la mecanización. En efecto, según sea la perfección de las máquinas, un obrero puede elaborar tres o más quintales de harina con menor esfuerzo y menor tiempo que el que antes se necesitaba para dos quintales.

Se nos agregó, también, que estaba disconforme con ciertas intervenciones del señor Godoy, el cual, no obstante su calidad de juez, ha presentado un escrito o "alegato de bien probado" en favor de la tesis de los obreros, que pretenden que se mantenga la tarea de dos quintales, a pesar de la mecanización.

LA CLAVE DEL PROBLEMA

La mecanización alivia el trabajo de los obreros, mejora la higiene y calidad del pan, y, aun, que se pague mejores salarios, es posible mantener y aún rebajar el precio del pan.

Si a pesar de la mecanización, que ha comenzado a generalizarse, se insiste en el quintalaje por obrero, ningún industrial tendría interés en proseguir y perfeccionar la mecanización. Se mantendrían los carteles de precios sobre la base de verdaderas coluciones de patrones y obreros, para obtener beneficios del alza del precio del pan, en vez de competir aberatando los costos con mejores sistemas de mecanización y mejorando la calidad del producto.

ECONOMIA PARA EL CONSUMIDOR

La producción de pan alcanza a más de 750 millones de kilos por año. El alza de $ 15 por kilo, que resulta de la exigencia de la tarea de amasijo de dos quintales por hombre, sobrepasa los nueve mil millones de pesos de mayor gasto o de economía anual para los consumidores.

Iván Salas volvió de USA convertido en experto en geología del petróleo

Estudió tres años y medio en la Mississippi State University.— Interesantes experiencias

Tres años y medio permaneció en Estados Unidos el joven egresado de la Asignatura de Química de la Universidad Técnica, Iván Salas Yessen, quien estudió en las Universidades de Lamar y Mississippi State, especializándose en Geología aplicada al Petróleo, graduándose a mediados de agosto último.

Hablándonos sobre las experiencias recogidas en Estados Unidos, dice que en esta especialidad estudió la Geología en sus múltiples facetas, tales como Geología Física Petrología, Stratigrafía, Mineralogía, Paleontología, Micropaleontología, Métodos de subsuelo. Aparte de los conocimientos teóricos que sobre estas y otras materias se captan se hacen prácticas en el terreno y se visitan, con largas estadas, aquellas zonas que ofrecen mayor atracción para los estudios. Por ejemplo, nosotros visitamos varios estados haciendo estudios prácticos en el terreno, y nos detuvimos especialmente en Nuevo México durante varias semanas al término de nuestra etapa docente.

Otras experiencias muy importantes para cualquier chileno que permanezca en los Estados Unidos con el ánimo de captar conocimientos fueron las de adentrarme en el espíritu laborioso y tenaz del pueblo norteamericano y del constante afán de superación y de responsabilidad que en él se advierte.

Tenía una beca de estudios de la Universidad de Mississippi por su calidad de tenista y tenía además que cumplir con el compromiso de integrar el equipo del establecimiento lo que creo haber realizado en buena forma, pues durante los años que allí estuve siempre ocupé el primer lugar del team.

Aparte de la especialidad que logré con calificaciones que me satisfacen, hice cursos avanzados de Seguridad y Tráfico en la American Automobile Association, un curso para profesores, logrando titularme también en esta especialidad que me permitió durante varios meses enseñar Driving Education y Seguridad en el Tránsito en Starkville, en varios establecimientos educacionales.

Iván Salas Yessen, de birrete y toga, en el día en que se graduó en Mississippi State University.

FUE DESIGNADO NUEVO PRESIDENTE DE LA ASOCIACION DE BANCOS

El señor Alberto Calderón Berrientos, actual vicepresidente del Banco Osorno y la Unión, fue elegido presidente de la Asociación de Bancos de la República, en reemplazo de don Carlos Alduna Eze Errázuriz, recientemente fallecido.

Vicepresidente de dicha entidad fue designado el señor Ricardo Ibarrázaval Rojas, actual consejero del Banco Sud Americano.

Iván Salas volvió de USA convertido en experto en geología del petróleo

Estudió tres años y medio en la Mississippi State University.— Interesantes experiencias

Tres años y medio permaneció en Estados Unidos el joven egresado de la Asignatura de Química de la Universidad Técnica, Iván Salas Yessen, quien estudió en las Universidades de Lamar y Mississippi State, especializándose en Geología aplicada al Petróleo, graduándose a mediados de agosto último.

Hablándonos sobre las experiencias recogidas en Estados Unidos, dice que en esta especialidad estudió la Geología en sus múltiples facetas, tales como Geología Física Petrología, Stratigrafía, Mineralogía, Paleontología, Micropaleontología, Métodos de subsuelo. Aparte de los conocimientos teóricos que sobre estas y otras materias se captan se hacen prácticas en el terreno y se visitan, con largas estadas, aquellas zonas que ofrecen mayor atracción para los estudios. Por ejemplo, nosotros visitamos varios estados haciendo estudios prácticos en el terreno, y nos detuvimos especialmente en Nuevo México durante varias semanas al término de nuestra etapa docente.

Otras experiencias muy importantes para cualquier chileno que permanezca en los Estados Unidos con el ánimo de captar conocimientos fueron las de adentrarme en el espíritu laborioso y tenaz del pueblo norteamericano y del constante afán de superación y de responsabilidad que en él se advierte.

Tenía una beca de estudios de la Universidad de Mississippi por su calidad de tenista y tenía además que cumplir con el compromiso de integrar el equipo del establecimiento lo que creo haber realizado en buena forma, pues durante los años que allí estuve siempre ocupé el primer lugar del team.

Aparte de la especialidad que logré con calificaciones que me satisfacen, hice cursos avanzados de Seguridad y Tráfico en la American Automobile Association, un curso para profesores, logrando titularme también en esta especialidad que me permitió durante varios meses enseñar Driving Education y Seguridad en el Tránsito en Starkville, en varios establecimientos educacionales.

Iván Salas Yessen, de birrete y toga, en el día en que se graduó en Mississippi State University.

De baja Bolsa de Nueva York

NUEVA YORK, 5 (UPI).— La Bolsa de Valores terminó en baja hoy pese a las fuerzas que se hicieron por mantenerla siquiera sin pérdidas.

General Motors y Du Pont subieron casi tres y más de cuatro puntos, respectivamente, en su mejor momento, y al terminar el día retuvieron parte de lo ganado. Sin embargo, hubo ventas para algunos otros, petróleos, automotores y especiales.

La incertidumbre sobre el futuro de las negociaciones de la huelga del acero dio un revés a la victoria bursátil de Du Pont en relación con su tenencia de acciones de General Motors. Estadísticas adversas hicieron bajar uno a dos puntos los petróleos, con dificultad para Gulf, Amerada y Texaco. American Motors perdió casi dos y Ford más de un punto entre los automotores y bajaron los metales. American Home perdió 3 1/2 entre los papeles de drogas, y Texas Instruments retuvo un alza de dos puntos entre los irregulares papeles electrónicos.

Los títulos privados y del Gobierno tuvieron un día irregular.

En Chicago los futuros de granos cerraron irregulares. Los futuros de algodón terminaron con baja de 25 a alza de 35 centavos de dólar por fardo en Nueva York, y sin cambio a alza de 30 centavos en Nueva Orleans.

Ventas: 2.100.000 acciones, títulos, 4.900.000 dólares.

DEFUNCIONES.—

✝ Ha fallecido nuestra querida hermana, tía y cuñada, señorita

ORFA REYES ECHEVERRIA

Sus funerales se efectuarán mañana miércoles, en el Cementerio N.o 1 de Ñuñoa, partiendo el cortejo desde su última habitación, Av. Vicuña Mackenna N.o 635, de Santiago, a las 16 horas.

La familia.

✝ Ha fallecido nuestra querida hermana, tía y cuñada, señorita

ORFA REYES ECHEVERRIA

Sus funerales se efectuarán mañana miércoles en el Cementerio N.o 1, de Ñuñoa, partiendo el cortejo desde su última habitación, Av. Vicuña Mackenna N.o 635, de Santiago, a las 16 horas.

Familia Chacón Echeverría.

✝ Ha fallecido nuestra querida hermana, tía y cuñada, señorita

ORFA REYES ECHEVERRIA

Sus funerales se efectuarán mañana miércoles en el Cementerio N.o 1 de Ñuñoa, partiendo el cortejo desde su última habitación, Av. Vicuña Mackenna N.o 635, de Santiago, a las 16 horas.

Mario Salinas Barrales y familia.

✝ Tenemos el sentimiento de comunicar el sensible fallecimiento de nuestra querida deudo, señora

JULIA RIVAS LOPEZ

(Q.E.P.D.)

Sus funerales se efectuarán hoy, en el Cementerio General, partiendo el cortejo desde su última habitación, calle Paraguay 1[illegible], departamento 22, de la Gran Avenida, a las 16.30 horas.

La familia.

INFORMACIONES COMERCIALES

PROPORCIONADAS POR JARAS Y SOTTA Y CIA., CORREDORES DE LA BOLSA DE COMERCIO, NUEVA YORK 61, FONOS 82995-98, CASILLA 1610

EL MERCADO BURSATIL

El mercado de valores en el día de ayer, estuvo de regular actividad, y con sus precios en general sostenidos. El oro se transó mucho entre 23.050 y 23.000.

Se transaron: 43.100 oro, 7.442.200 bonos, y 694.840 acciones.

Los mejores conformes se obtuvieron en: Oro, Banco Chile, Banco Nacional del Trabajo, Tamaya, Puego, Cervecerías, Copec, Ferro-Química, Loza de Penco, Cartones, Tatterall y Madeco.

Al cierre la tendencia era irregular.

PRECIOS AL CIERRE

EN SANTIAGO

Oro físico, 23.000 t

BONOS

D. Interna 7-1, 84 c
Garantía 7-1, 84 c
Paviment. 7-1, 84 c
[illegible] 6 3/4, 49 t
[illegible] 6-1, 45 t
[illegible] 10-6, 75 c
[illegible] 10-6, 75 c
[illegible] EN, 12a.
[illegible]
[illegible] 50 t
Iansa [illegible] c
Oginco 235 c
Nac. del Trab. 122 t
S. Americano, 349 t
Talca, 198 t

MINERAS

Andescolo, 2 1/2 v
Aut. Gutiérrez, 82 t
Carthup, 7 1/2 t
Condoriaco, 7 t
Dgo. Catda, 435 t
Huantiños, 24 t
Manganesos, 2.400 t
Merceditas, 24 t
Ocuri, 1.020 t
Montserrat, 65 c
P. de Lobos, 66 t
Tamaya, 105 t
Toloral, 370 c

AGRICOLAS Y GANADERAS

Colburg, 195 t
Copihue, 75 t
Laguna Bca., 2.700 t
Sofruco, 82 t
Tierra del Fuego, 980 t
Viña C. y Toro, 220 v

SALITRERAS

A. Lautaro C. 750 t
Iquique Port., 160 v
Tarapacá, 180 v

TEXTILES

Caupolicán, 45 t
P. Bellavista, 69 t
Paños Concepción, 25 t
P. de Tomé, 143 t
Rayonhil, 22 t
Sedylán "B", 18 t
SUMAR, 220 t
Yarur, 390 t

INDUSTRIALES Y VARIAS

BIMA, 85 t
Carozzi, 155 t
C. Melón, 825 c
Cervecerías, 650 t
C. de Golf, 200.000 c
C. de Polo, 40.000 t
Colorantes, 210 t
Cía. Industrial, 63 t
Copec, 330 c
Chiprodal, 87 c
E. Industr., 131 t
Embotell. Andina, 275 c
Fmo. Química, 106 v
Fer. Reg. Rancagua, 150 t
Fer. U. S. Vicente, 40 c
Hucke Hermanos, 115 t
Industrias Varias, 110
INSA, 375 c
Interoceánica, 69 c
La Rural, 140 c
Loza de Penco, 37 t
Luchetti, 70 t
Mol. El Globo, 85 v
Muelles P. V., 28 t
N. Arauco, 100 t
N. Coronel, 305 t
Nisto y Cía., 90 c
Pap. y art., 725 c
Pesquera Iquique, 14 t
Pizarreño, 500 v
Polpaico, 635 t
Refractarios L., 47 t
Refinería de V., 580 t
Renta Urbana, 235 v
S. Benard, 200 v
Sanitas, 118 t
Sonavela, 39 c
Tattersall, 153 v
Teléfonos, 168 t
Termas de Panim., 100 c
Universo, 105 t
Vapores, 670 v
Vidrios Fla., 240 t
Volcán, 112 t

METALURGICAS

CAP, 335 t
CAP "D", 900 c
CIC, 115 c
Cobre Cerrillos, 43 t
Electro Metalúrg. 290 t
Envases, 23 t
FENSA, 23 1/2 t
Indac, 97 t
Indesa, 21 t
Madeco, 182 tp
Mademsa, 121 t
Mecánica Ind. 63
XID t

SEGUROS

Antártida, 100 c
Ch. Cons. Gries., 175 c
Ins. Aseg. Industr., 702 c
Lloyd de Chile A. 320 c

EN VALPARAISO

Oro, 23.000 t
Chile, 3.990 v
Italiano, 197 c
Osorno, 234 t
Sud Americano, 600 c
Carmen, 1.914 v
Ocuri, 950 t
P. de Lobos, 67 t
Tamaya, 107 v
Lota, 105 v
Schwager, 680 t
Ast. Habas, 122 v
Envases, 22 1/2 t
Fensa, 23 1/2 t
Indac, 94 c
Mademsa, 122 c
Interoceánica, 70 c
Muelles, 26 c
Vapores, 670 t
Carozzi, 155 t
Cem. Melón, 825 v
Cer. Unidas, 643 v
Cola, 126 t
Copec, 328 t
Cristales, 83 t
Fmo. Química, 106 t
Hucke, 312 c
Industrial, 64
Luchetti, 71 t
Papel y C., 135 c
Perlina, 431 c
Pesquera, 14 v
Pizarreño, 495 t
Polpaico, 430 c
Ref. Viña, 550 t
Refractarios, 46 t
Tabacos, 125 t
Vidrios, 372 t
Flap, 51 t
Tex. Viña, 34 t
Tomé, 144 c
Fuego, 1.010 v
Laguna Bca., 2.650
Sofruco, 80 c
Anglo L., 745 c
Iquique Port, 160 c
Ch. Cons. Gies, 185 t
Marítima, 280 c

£ por toneladas — Precio del cobre en Londres — Ton. largas

PRIMERA RUEDA		SEGUNDA RUEDA
£ 235.10.0 Comp.	Disponible	£ 233. 5.0 Comp.
" 235.15.0 Vend.		" 233.15.0 Vend.
" 2. 0.0 Alza	Fluctuación	" 2. 5.0 Baja
" 235. 0.0 Comp.	A 90 días	" 233. 5.0 Comp.
" 235.10.0 Vend.		" 233.10.0 Vend.
" 1.15.0 Alza	Fluctuación	" 1.15.0 Baja
Firme	Tendencia	Apenas Sost.
2.650 Ton. largas	Ventas	1.075 Ton. largas

CAJA DE CREDITO POPULAR
SUCURSAL N.o 3
Avda. Matucana 33-35
MAÑANA
DE 9 HORAS ADELANTE
REMATE DE ALHAJAS, OBJETOS, MUEBLES Y PIELES
Préstamos concedidos en FEBRERO de 1959, con vencimiento en AGOSTO de 1959.
EXHIBICIONES: HOY de 9 a 13.30 horas.

CAMBIOS

Moneda	Comprador	Vendedor
Dólar Ch.	1.049.—	1.053.—
Dólar B.	1.054.—	1.060.—
Nacional B.	12.80	13.20
Soles P.	37.—	39.—
Bolivianos	0.07	0.11
Uruguayos	95.—	105.—
Cruzeiros	6.20	7.20
Libras E.	2.940.—	2.970.—
Francos S.	242.50	245.—
Liras		1.72
Francos F.		2.20
Pesetas		18.20

INFORMACIONES GENERALES

Promulgada reforma de la Ley de Municipalidades

No podrán crear cargos, aumentar sueldos ni salarios u otorgar beneficios, en cinco años

Entró en vigencia, al promulgarse en el "Diario Oficial" la ley número 13.491, por la cual se modifican las leyes 11.469 sobre Estatuto de los Empleados y Obreros Municipales de la República, y 11.860 sobre Organización y Atribuciones de esas corporaciones.

El objetivo de estas modificaciones es fijar el monto total de las remuneraciones anuales de empleados y obreros de planta, por concepto de sueldos y salarios bases y gratificación anual, el que no podrá ser superior al 30 por ciento de los ingresos ordinarios devengados en el año en que corresponda confeccionar el presupuesto.

En uno de sus artículos transitorios, se expresa que las Municipalidades que se hubieran excedido en los porcentajes de limitaciones a que se refiere la presente ley, tendrán un plazo de 5 años, contados desde el 1.o de enero de 1960, para encuadrarse en ellos. Mientras esto no suceda les queda prohibido crear nuevos cargos de empleados y obreros, aumentar los grados, mejorar las rentas u otorgar otros beneficios. No obstante lo anterior, el Presidente de la República, a solicitud de la Municipalidad, por decreto fundado, podrá autorizar en casos calificados, la contratación "a honorario" de personal para atender servicios especiales.

Rendirán homenaje a memoria de Pío XII

El viernes 9, a las 18.30 horas, el Nuncio Apostólico, Monseñor Opilio Rossi, oficiará una solemne Misa Pontifical por el descanso del alma de S. S. Pio XII en la Iglesia Catedral, al cumplirse un año de su muerte.

El señor Rector del Seminario Pontificio, Monseñor Gabriel Larraín, pronunciará la oración fúnebre.

Equivalencia de estudios debate hoy Consejo de Educación

En su reunión ordinaria de hoy el Consejo Nacional de Educación estudiará un proyecto de ley sobre equivalencia de estudios con licencia secundaria para los efectos del ingreso a la Administración Pública. También se abocará a debatir el reinforme de la Oficina Técnica sobre la presentación hecha por la Organización de Técnicos de Chile sobre el anteproyecto de Reglamento de sus activi-

Cambio de recorrido de micros a Teatinos

La Dirección de Transporte Caminero y Tránsito Público comunicó que los siguientes recorridos de microbuses cambiaron su recorrido de Bandera a Teatinos:

MATADERO - PALMA. Línea N.o 39 a.— "Mapocho-Carmen Mena". Línea N.o 40 a.— "Mapocho-Pirámide" (Mussa-Mapocho).

OVALLE - NEGRETE. Línea N.o 57 a.— "Mapocho-Paradero 16" (Villa Sur). Línea N.o 57 b.— "Mapocho-Plaza Cervantes" (Paradero 22). Línea N.o 58 a.— "Mapocho-Población Blaut (La Cisterna). Línea N.o 59 a.— "Mapocho-San Ramón". Línea N.o 59 b.— "Mapocho-La Granja". Línea s/n. "Mapocho-Paradero 27" (Buses Fiat).

Línea N.o 38 E.T.C. del E.— "Mapocho-Cisterna".

MATADERO - PALMA. Línea N.o 75 a.— "Mapocho-Población Dávila". Línea N.o 75 b.— "Mapocho-Villa Sur".

Fiscalizarán funcionamiento de Escuelas para adultos

Visitas extraordinarias a las escuelas vespertinas, nocturnas, especiales y ambulantes de educación de adultos, deberán efectuar durante el presente mes los directores provinciales, departamentales y locales de Educación Primaria, de acuerdo con circular enviada por el Director de esa rama de la Enseñanza, Luis Moll Briones.

Se establece que estas visitas servirán para recoger antecedentes sobre organización y funcionamiento de las escuelas mencionadas, justificación de sus plantas y desempeño profesional de sus maestros.

Mañana se inicia Asamblea Nacional de la Cruz Roja

Mañana, la Cruz Roja Chilena inicia su Tercera Asamblea Nacional, a la que concurrirán más de 300 delegados de todo el país.

A las 10 horas, el presidente de la Cruz Roja, señor Agustín Inostroza, acompañado de delegaciones de esta institución, de los miembros de las diferentes comisiones de estudio y consejeros del Comité Central, rendirá un homenaje al General don Bernardo O'Higgins, depositando una ofrenda floral al pie de su monumento.

A las 11 horas se efectuará en el Teatro Windsor la sesión inaugural, acto al que concurrirá, en representación del Presidente de la República, el Ministro del Interior, doctor señor Sótero del Río.

Por último, a las 15.30 horas, se efectuará la sesión plenaria en el Aula Magna de la Escuela de Derecho, acto en el cual el señor Agustín Inostroza, en su carácter de presidente de la Cruz Roja Chilena, dará cuenta de la labor realizada por la institución, a contar desde la última Asamblea Nacional efectuada en el año 1953.

Se ha intensificado la autoconstrucción en Población San Gregorio

Pasó ya de los 19 mil habitantes la población San Gregorio, que cada día adquiere una fisonomía más definida de una ciudad, con las numerosas plantaciones de árboles y la autoconstrucción.

Ayer, los camiones militares trasladaron desde diversos sectores de las "callampas" a diez familias. Hasta el momento, han obtenido su hogar propio en San Gregorio 3.565 familias.

SEVERAS DISPOSICIONES SOBRE ACTOS DE BENEFICIO EN COLEGIOS

Circular del Ministro de Educación.— Actos aniversarios en liceos deben efectuarse los sábados.— Se prohibe solicitar dinero a alumnos para mobiliario o material de enseñanza

En circular que se enviará en el curso del presente mes a los jefes provinciales y departamentales de las tres ramas educacionales, el Ministro de Educación, Francisco Cereceda, establece la prohibición de efectuar bailes, kermesses u otros actos de beneficio en locales escolares, sin previa autorización de los directores generales de la respectiva rama de la enseñanza. Se estipula que sólo en casos excepcionales y debidamente calificados se concederá tal autorización, la que deberá solicitarse con una antelación de 15 días.

Por otra parte, la Dirección General de Educación Secundaria envió una circular a los establecimientos de su dependencia de Santiago y provincias, en la que especifica una serie de normas para la celebración de los aniversarios, en "orden a seguir una determinada disciplina". Se fija como día de celebración el sábado más próximo a la fecha del aniversario. Se prohibe al personal directivo, docente y administrativo participar en la celebración de onomásticos, manifestaciones de despedida y otros actos similares, dentro de las horas ordinarias de actividad. Asimismo, no podrán participar en rifas, colectas, cuyos resultados sean destinados a reunir fondos para obsequios, viajes u objetivos análogos. No podrán tampoco solicitar a los alumnos dinero con el objeto de adquirir elementos de trabajo, mobiliario u otros objetos que falten dentro del material y mobiliario de los establecimientos.

Quince bailarines del Teatro Colón vendrán a Santiago en diciembre

En mayo de 1960 actuará el Ballet del Marqués de Cuevas

La visita del "Ballet de Cuba" con Alicia Alonso Igor Youskevitch que tendrá lugar a comienzos de noviembre no será el último acontecimiento coreográfico del año.

En diciembre llegará al Teatro Municipal un conjunto de 15 solistas del Teatro Colón, encabezado por Esmeralda Agoglia, Paula Svagel, José Neglia, Eliseo Pinto y otros. Será esta la primera visita de integrantes del primer ballet argentino en casi veinte años.

Los artistas transandinos traerán 4 programas diferentes. Entre los ballets programados, se destacan "Appolo Musagete", con música de Strawinsky y coreografía de Balanchine; "Alegría Parisién" con música de Offenbach y coreografía de Massine; "El Espectro de la Rosa", y el ballet argentino, "Rancho Abandonado".

Por otra parte, desde ya se puede anticipar que el Ballet del Marqués de Cuevas estará nuevamente en Chile en mayo de 1960. Su última temporada en 1956, alcanzó un éxito sólo limitado, en gran parte porque dejó varias de sus primeras figuras en Europa.

Esta vez se ha tenido la precaución de establecer el elenco por contrato y existe así la garantía de que se verán todas las estrellas del conjunto.

Iniciaron campaña contra hidrofobia en el Barrio Alto

Funcionarios especializados del Servicio Nacional de Salud, con la colaboración de personal del Ejército, iniciaron ayer una campaña contra la hidrofobia en las comunas de Las Condes, Ñuñoa y Providencia.

Para cumplir con la labor —según se informó en el SNS— se han establecido vacunatorios permanentes en diferentes lugares de esos barrios, instalándose el principal de ellos en el recinto de la Municipalidad de Providencia. La vacunación contra la hidrofobia e sobligatoria, a fin de terminar con los continuos casos registrados en Santiago que ponen en peligro la salud de los habitantes.

La vacunación se realizará los días lunes, en Ñuñoa; los miércoles en Providencia, y los viernes en Las Condes, entre las 14 y 18 horas.

COMO PASAJERO, DIDIER DAURAT RECORRE AHORA LAS LINEAS QUE INICIO COMO PILOTO HACE 40 AÑOS

Ni el correo ni sus mujeres les tenían confianza

Cuarenta años despues de haber establecido el primer hilo (Telesa-Rabat), de las lineas aerocomerciales de Francia a América, Didier Daurat, con treinta kilos más, canas y semicalvo, llegó ayer a Santiago. Recorre todos los lugares del famoso itinerario que consulta nombres de leyenda, como Casablanca, San Luis del Senegal, Dakar, Recife, para recorrer las capitales del Atlántico y terminar en Santiago de Chile.

A poco de llegar a la capital, ayer ofreció una conferencia de prensa, en la que señaló:

■ Eran tiempos heroicos. Los aviones tenían una autonomía de vuelo de 500 kilómetros y, por lo tanto, las escalas no podían estar a más de cuatrocientos.

■ En el primer vuelo, de Toulouse a Rabat, la correspondencia que llevé en el avión, eran sacos de correspondencia..., pero vacíos. ¡Tanta era la confianza que nos tenían!

■ ¿Nuestras mujeres? Bueno, ellas se conformaban con nuestra profesión según fuera la personalidad del marido y la calidad de piloto que podía subsistir.

■ Mi último vuelo lo hice en 1948, pero he seguido colaborando con la aviación..., desde tierra.

■ Se nos consideraba locos, pero el tiempo ha demostrado que ese grupo de idealistas que inició la aviación comercial tenía razón.

■ 121 mártires jalonan la historia de la aviación comercial francesa. Sus tumbas, como los monumentos, jalonan la vida de la Línea, que fue la razón misma desde su existir.

■ En los aviadores militares chilenos, cuando llegamos por estos lados, encontramos la misma fe y el mismo idealismo que teníamos nosotros.

■ Mermoz, Dabry y Ginlier, los que abrieron la ruta sobre el Atlántico sur, merecen toda nuestra admiración. Los relatos de Mermoz sobre los Andes, al comienzo no los creíamos. Tan extraordinarios eran. Sin embargo, como vimos después, nunca había exagerado en lo más mínimo.

■ ¿Los jet?... No son sino una etapa de la aviación que, probablemente, será superada mañana.

Acompaña a Didier Daurat Rene Lefevre, quien en 1930 subió a la Laguna del Diamante para rescatar los restos del avión de Guillaumet.

Hoy será recibido por el comandante en jefe de la FACH, general Diego Barros Ortiz, y por el Director General de Aeronáutica. En la tarde dictará una conferencia en el Instituto Chileno-Francés de Cultura.

"NO PIDO COMPASION, APENAS UNA OPORTUNIDAD".— Es uno de los lemas de la "Semana del Niño Inválido". Miles como este que muestra el grabado, esperan esa oportunidad. El Instituto de Rehabilitación del Niño Inválido, procura dársela, pero para ello necesita la cooperación de la sociedad toda. En la Universidad de Chile, se inauguró ayer esta Jornada, que busca informar sobre el problema de estos niños que no quieren más que un pequeño impulso para echar a caminar, y para lo cual, están dispuestos a poner en juego toda su voluntad. Emotiva escena la de este niño inválido, Ernesto Durán Suárez, quien entrega un ramo de flores a la señora Inés Tonkin de González, durante el acto inaugural de ayer.

POLICIA

PERDIDA POR SEIS MILLONES. — En seis millones de pesos fueron avaluados los daños de un incendio que estalló a las 18 horas de ayer, en el segundo y tercer pisos del edificio ubicado en San Francisco N.os 154 y 158. El incendio demandó prolongada acción de los bomberos que lograron, después de no pocos esfuerzos, dominarlo. Ocupaba el tercer piso, Elisa Bonilla Campos y el segundo, Carmen Donoso.

In fraganti sorprendieron a banda de contrabandistas

En Arica embarcaban la mercadería rumbo a Iquique, para traerla de allí a Santiago

Una banda de contrabandistas fue sorprendida **in fraganti** por Investigaciones de Arica, estableciéndose posteriormente que tenía conexiones en Santiago, Valparaíso y San Antonio.

Durante una ronda de rutina, detectives de la capital norteña, advirtieron extraños movimiento en la playa. El Chinchorro. Dos individuos dejaban caer al mar, desde una camioneta, bultos envueltos en lona, que recogía una lancha.

Cuando apareció la policía, que trato de realizar una maniobra de cerco, la camioneta partió velozmente y lo mismo hizo la lancha. Pero dos horas más tarde caían los contrabandistas, que fueron localizados en los suburbios de Arica.

El primero en ser detenido fue Antonio Vergara Vergara, patron del bote "El Salvador", que tenía matrícula de Iquique. Tambien se detuvo al tripulante Gil Humberto Morgado Herrera, y al anochecer Andres Barraza, dueño de la camioneta, su socio Simón Herrera Baez, y los "enlaces" Matias Navarro Sepúlveda, Antonio Uribe Jara y Victor Garay.

Durante los interrogatorios confesaron que embarcaban la mercadería por mar, para llevarla a Iquique, desde donde se enviaba a Santiago. Dieron los nombres de unas cincuenta personas que están destacadas en la capital para recibir el botín, el que consistía, principalmente, en artículos de nylon, radioreceptores de bolsillo, máquinas eléctricas para afeitar, etc.

Daños por seis millones causó incendio, ayer

Un incendio, que destruyó dos pisos de un antiguo edificio de la calle San Francisco, movilizó a la tarde de ayer a todas las compañías de bomberos, creyéndose en un comienzo que el incendio amagado era la Posta Central de Asistencia Pública.

El fuego, cuyo origen se ignora, apareció repentinamente en el entretecho del primer piso del inmueble signado con los números 154 y 158, de la mencionada calle, donde habitan dos familias, funciona un Centro de Cooperativismo y un garage. Las llamas tomaron rápido incremento, y minutos después de las 18 horas habían alcanzado el 3o. piso, para seguir al tercero.

La acción de los bomberos impidió que el incendio se propagara a los edificios colindantes, pero la tarea fue particularmente difícil por la falta de agua, ya que los grifos no respondieron oportunamente, y la celeridad con que avanzaba el fuego, destruyendo los interiores del antiguo edificio.

Doña Elisa Bonilla Campos, comerciante, quien vivía en el tercer piso, evaluó los enseres siniestrados por el siniestro en un millón de pesos. La señora Carmen Camacho, rentista, fue la más afectada, ya que tuvo pérdidas cercanas a los cinco millones de pesos. El primer piso sufrió daños por el agua de escasa consideración.

PRINCIPIO DE INCENDIO

En la Fábrica de Huaipe, ubicada en Erasmo Escala 2893, se declaró también en la tarde de ayer un principio de incendio, siendo el resquebrajamiento de una máquina trituradora. El propietario del establecimiento calculó los daños en cien mil pesos. No tiene seguro. Concurrieron las compañías 11 y 12 de Bomberos.

Confirmada la pena de presidio perpetuo para gañán que mató a su mujer

La Cuarta Sala de la Corte de Apelaciones de Santiago confirmó ayer la sentencia a la pena de presidio perpetuo que el Juzgado del Crimen de Santa Cruz dictó contra César Bravo Palma, gañán de 32 años de edad.

Este individuo dio muerte a su esposa María Ester Gálvez Gálvez, en la madrugada del siete de abril del año pasado, cuando el llegar a su domicilio en la localidad de La Vega, en la Comuna de Lolol, encontró a su compañero de labores Luis Sánchez Bravo oculto bajo una mesa en el dormitorio, donde yacía su esposa. Sánchez Bravo se dio a la fuga y salvó con vida.

OTRO PARRICIDIO

Por otra parte, la Segunda Sala del mismo tribunal ratificó la sentencia que sobresela a Olga Allate Castro, quien el 13 de mayo del 58 disparó contra su esposo René Guzmán Cortínez provocándole la muerte, en el rapto de "miedo insuperable." El hecho ocurrió en el domicilio de los cónyuges, San Ignacio 3673. El Magistrado Rebaio García Pica abscivió a la mujer y la Corte ratificó ayer el fallo, pues la defensa logró probar que había actuado enagenada por el miedo ya que su esposo había pretendido extrangularla en varias oportunidades.

Ayuda para recuperarse y ser útil pide el niño lisiado

La Semana del Niño Inválido, que se inauguró ayer, busca proporcionarle los medios.— Ministro de Salud Pública pidió cooperación para la obra

"El Gobierno se preocupa, en lo que a él le corresponde, de estimular las actividades que reintegran al hombre a la comunidad y por ello mira con interés los esfuerzos de la comunidad en ese sentido, y en especial los de la Sociedad Pro-Ayuda del Niño Lisiado", expresó el Ministro de Salud Pública, Eduardo Gomien, al hablar en representación del Gobierno en el acto inaugural de la "Semana del Niño", realizado ayer al mediodía en el Salón de Honor de la Universidad de Chile.

Inauguró la Jornada en favor del niño lisiado que será clausurada el viernes próximo, el presidente de la Sociedad Pro-Ayuda del Niño Lisiado, Dr. Jorge Perroni; hablaron a continuación, el Ministro Eduardo Gomien; en representación del Ministerio de Educación, el señor Roberto Flores Rojas, y el intendente Ramón Alvarez Golsack.

El objeto de la "Semana del Niño" es dar a conocer la labor que realiza el Instituto de Rehabilitación del Niño Lisiado, y la necesidad de contar con recursos adecuados para una labor de tanta importancia como la que desarrolla.

PALABRAS DEL MINISTRO GOMIEN

El Ministro de Salud Pública, Eduardo Gomien, dijo al hablar en representación del Gobierno que "salud y trabajo siempre han seguido sendas paralelas, pero la evolución de la humanidad ha modificado sus relaciones recíprocas."

"Hubo tiempo en que el inválido, por haber nacido con una incapacidad o haberla adquirido en su vida, y el anciano incapacitado para trabajar, eran piadosamente eliminados de la comunidad, porque la pobreza general no permitía al núcleo social responsabilizarse de sus consumos. Esparta, Roma y otros pueblos son un ejemplo de ello. Hoy la evolución del concepto de solidaridad social que da igual derecho a la vida y el bienestar a aquellos que tienen incapacidades, y el progreso de la medicina como ciencia y como arte, permite dejarlos en condiciones no sólo de valerse a sí mismos, sino que de contribuir con su trabajo a aportar lo que les corresponde como miembros de una colectividad y hacen un imperativo el ayudarles a rehabilitarse para que puedan cumplir con ello. Esto nos lleva por otra parte, a las relaciones entre trabajo y economía sobre la importancia de la salud en el rendimiento del capital humano."

Más adelante dijo:

"Llegue, entonces, hacia los propulsores de esta magnífica obra, mis felicitaciones y mis mejores deseos para que sus esfuerzos y sacrificios en esta labor, que viene a llenar una sentida necesidad médico-asistencial, se vean siempre coronados por el éxito y estimulados por la comprensión general, en su tarea de rehabilitar el niño inválido para incorporarlo a la vida activa, valioso aporte humano en bien del progreso del país."

LABOR DIGNA DE ESTIMULO

El programa de la Semana del Niño, dijo el presidente de la Sociedad Pro-Ayuda del Niño Lisiado, Dr. Perroni, puede resumirse así: poner de manifiesto el interés común que despiertan las invalideces; informar a la colectividad de las actividades que los organismos públicos y privados realizan en ese sentido, y crear conciencia de la responsabilidad que a todo individuo le cabe en la solución del problema.

Explicó que los pequeños que ingresaron al Instituto de Rehabilitación Infantil, han sido recuperados físicamente, educados y estimulados espiritualmente, y terminó pidiendo la más amplia y generosa comprensión para ellos.

NIÑO COMERCIANTE SE AHOGO AL CAER AL RIO

Del río Mapocho fue extraído el cadaver del menor Víctor Abarca Aguilera, de 12 años de edad, comerciante, domiciliado en la Población "Vicente Navarrete Emergencia" y cuya muerte pudo haberse producido por una caída, según versiones de la policía.

Este muchacho se dedicaba a la venta de fruta y era el único sostén de su madre. El cuerpo presentaba lesiones en el cráneo, presumiéndose que fueron producidas por el arrastre de las aguas.

Corte Suprema rechazó recurso de parricida

La Corte Suprema no dio lugar a un recurso de casación en el fondo presentado por la defensa de Angel Toledo Castro, comerciante de 67 años de edad, que el 4 de mayo de 1958 dio muerte a su hijo Ramón Toledo Ramírez de dos tiros de revólver. El hecho ocurrió en el domicilio del victimario, calle 10 Oriente entre 9 y 10 Norte, en Talca.

Quedó confirmado así, el fallo del Segundo Juzgado del Crimen de esa ciudad, que condenó al parricida a la pena de 15 años de presidio. Esta sentencia ya había sido ratificada por la Corte de Apelaciones de Talca el 22 de abril del presente año. La Corte Suprema señala en el fallo que no aparece configurada la legítima defensa, base del recurso de Angel Toledo, "por no haberse demostrado ni la agresión ilegítima, ni la necesidad racional en el modo de repelerla, ni la falta de provocación suficiente, lo que hace inaceptable el motivo de nulidad invocado".

POR DESAVENENCIAS CON SU ESPOSO DIO VENENO A SUS HIJOS

Por desavenencias con su esposo, quien no había llegado al hogar desde hacía una semana, una esposa resolvió dar muerte a sus tres hijos, proporcionándoles una dosis de barbitúrico.

Teresa Jesús T. de 36 años, casada, después de un incidente con su cónyugue, Enrique U. dio "Nembutal" y "Miluci" a sus hijos María Teresa, de 10 años; Viviana, 8 años; y Margarita, de cinco, quienes debieron ser internados en el Arriarán, siendo posteriormente enviados a su domicilio.

Teresa Jesús fue detenida cuando regresaba a su domicilio con los menores, a quienes ella misma llevó al hospital.

Concurso para Ministro de Corte de La Serena

La Corte Suprema llamó a concurso, por el plazo de 10 días, para que los miembros del Poder Judicial que cuenten con los requisitos exigidos puedan optar a un cargo de Ministro de la Corte de Apelaciones de La Serena.

EN LA MONEDA.-

ASISTENCIA TECNICA OFRECEN INDUSTRIALES ALEMANES

Delegación llegará a Santiago en noviembre próximo.— Mañana parte a Washington delegación antártica.— Viviendas para Palena

Una delegación de industriales alemanes, que preside el señor Fritz Berg, llegará a Santiago el 12 de noviembre próximo.

En Chile estudiará la aplicación de un programa de asistencia técnica para el desarrollo de la industrial nacional y un plan de inversiones.

Reestructuración

El Ministro de Relaciones Exteriores informó que la Comisión encargada de la reestructuración de esa Secretaría de Estado continuará su labor en el curso de la semana.

Agregó Germán Vergara que los trabajos de la Comisión se encuentran bastante adelantados.

Conferencia

El senador Marcial Mora Miranda, jefe de la delegación chilena que participará en la Conferencia Antártica, que se inicia el 15 en Washington se despidió del Ministro de Relaciones ayer en la mañana.

Mora Miranda parte mañana a los Estados Unidos acompañado de Guillermo Lagos, jefe del Departamento de Límites del Ministerio, y de Enrique Gajardo, Asesor Político.

Entrevistas

El presidente de la Comisión que estudiaba la reforma de la previsión y ex Ministro de Hacienda Jorge Prat, sostuvo una larga entrevista ayer en la mañana con el Subsecretario de Interior, Jaime Silva.

Audiencia

El Presidente recibió ayer a una dejegación de la Confederación de Obreros Molineros y en la tarde fue informado por parlamentarios de la zona de los acuerdos de la reunión efectuada en Talca por los productores de remolacha.

Coordinación

En el Ministerio del Interior, con asistencia de todos los Secretarios de Estado, se efectuó la reunión semanal- en la cual se estudian asuntos de coordinación administrativa y aspectos de la reestructuración de la administración pública.

A La Paz

Con el Ministro Vergara, estuvo ayer el Embajador de Bolivia, Renán Castrillo, quien viaja a La Paz. Estará ausente un par de semanas.

Huelga

El Intendente de O'Higgins, visitó el Ministerio del Interior para informar del estado de la huelga que tiene paralizadas las faenas del Mineral de El Teniente.

El señor Alejandro García Huidobro, fue recibido por el Subsecretario Jaime Silva.

Viviendas

La Corporación de la Vivienda, construirá 46 casas en Alto Palena, en las que empleará material de la zona. Igualmente, según se informó en el Ministerio del Interior, el Banco del Estado creará una oficina en Chaitén.

Con satisfacción fue recibida creación de departamentos australes

DECLARACIONES DE WERTHER MARCOLETA, JEFE DE LA SECCION GOBIERNO, DEL MINISTERIO DEL INTERIOR

Con profunda y patriótica satisfacción recibieron los habitantes de las provincias de Aisén y Chiloé, la creación de los nuevos departamentos de Chile Chico, Coihaique y de Palena.

Werther Marcoleta, jefe de la Sección Gobierno Interior, designado Gobernador interino de Chile Chico, dio a conocer ayer las manifestaciones con que en la zona austral fue recibida la instalación oficial de las nuevas autoridades administrativas. En todas partes, los vecinos ofrecieron su más amplia colaboración a la iniciativa del Gobierno de incorporar, con mayores derechos y rango, a estos hasta hoy apartados rincones, al progreso nacional y a la atención y servicio de los diferentes organismos dependientes del Estado.

Agregó Marcoleta que la sobriedad de los actos programados no fue obstáculo para que la población de la zona exteriorizara su afectuoso patriotismo e incluso, la instalación de la Gobernación del departamento de Palena, en su nueva capital Chaitén, fue seguida de un Tedéum oficiado al mediodía por el padre Juan Lipsky, al que concurrió todo el pueblo.

Las Gobernaciones fueron instaladas en el siguiente orden:

Coihaique, el miércoles 23 de septiembre;

Palena (Chaitén) el lunes 28 de septiembre;

Chile Chico, el martes 29 de septiembre.

En todas esas localidades, se suscribió un acta, la que fue suscrita por todo el vecindario, además de las autoridades, para dejar constancia de este histórico acto.

El señor Marcoleta regresó el sábado a Santiago y reasumió ayer sus funciones de Jefe de la Sección Gobierno Interior del Ministerio del Interior. Mientras se designa titular, dejó como subrogante al Subdelegado, Joel Hidalgo Alarcón, en la Gobernación de Chile Chico.

Siete millones para auxilio escolar

La Junta Nacional de Auxilio Escolar ha puesto a disposición de las Juntas Provinciales de Atacama, Coquimbo y Linares la suma de siete millones de pesos, para la adquisición de vajillas y otros elementos destinados al servicio de alimentación escolar. Esta cantidad se distribuirá: un millón para Atacama, cuatro millones para Coquimbo, y dos millones para Linares.

Colecta para las colonias escolares

La Junta de Beneficencia Escolar saldrá mañana a las calles del país en busca de la generosidad de la población, para que más niños alcancen a disfrutar de las colonias veraniegas.

La Junta posee cuatro amplios edificios destinados a colonias escolares y equipos e instalaciones completas para atender a 1.500 niños. Con los fondos que se reúnan en la colecta de mañana se sufragarán los gastos de alimentación.

Las cuatro colonias que mantiene la Junta son: "Presidente Alessandri", de Reñaca; "Rosales", de La Obra; "Luisa Molina", de Maitencillo, y "Puga-Concha", de Cartagena.

GRACIAS...:
BUEN SENTIDO...!

Los resultados obtenidos hasta ahora en la Campaña de Precios Bajos han dado la razón a los que tenían confianza en el buen sentido sin estridencias...

¡Es la primera vez que DISMINUYE NOTABLEMENTE EL RITMO INFLACIONARIO en los artículos de uso habitual y diario del hogar chileno! Pero... hay que seguir sin desmayar... Aúne criterios de amigos y conocidos y señáleles las ventajas que les reportan a ellos y al país, comprar en:

La cadena de Abarrotes.

La cadena del Calzado.

La cadena de Farmacias

La cadena del Pan.

¡Compre donde le vendan más barato! ¡No pague lo que le pidan sino lo que valen las cosas, según los anuncios que continuaremos haciendo!

COMITE DE DEFENSA DEL CONSUMIDOR

Reñaca 27 Stgo.

MINISTERIO DE OBRAS PUBLICAS

Dirección de Vialidad

PROVINCIA DE BIO-BIO.— Solicítanse propuestas públicas para la construcción de una balsa, para el lanchadero sobre el río Queuco, en PITRIL, con un presupuesto oficial de $ 424.098.

Bases y otros antecedentes pueden ser solicitados en la Oficina Provincial de Vialidad de Los Angeles, diariamente, de 8.30 a 12.30 horas.

Las propuestas se abrirán el día 10 del presente, a las 11 horas, en la Oficina del Ingeniero de la Provincial, y podrán presentarse a ella los contratistas inscritos en Primera, Segunda, Tercera y Cuarta Categorías de los Registros de la Provincia y Registro General.

Llámase a Inscripción Especial de Contratistas inscritos en Primera Categoría en el Registro General de la Dirección de Vialidad, para la construcción del camino de Victoria a Curacautín, kilómetro 0 al kilómetro 35,260, en la provincia de Malleco, con un presupuesto aproximado de $ 350.000.000.

Esta inscripción especial se cerrará el 20 de octubre, a las 12 horas.

Bases y demás antecedentes para esta inscripción pueden solicitarse diariamente de 10.30 a 12.30 en la Secretaría del Departamento de Estudios de Caminos y Aeródromos, a partir del miércoles 7 del presente.

Se solicitan propuestas públicas para ejecutar la construcción de la doble vía en el camino de Santiago a San Antonio, sector MAIPU a Padre Hurtado, kilómetros 18,900 al 22,600, las que se abrirán el día 16 de octubre de 1959, a las 12 horas. Se podrán presentar los contratistas inscritos en las Categorías "A" y "B".

Bases y antecedentes, consultar en la Secretaría de la Oficina del Ingeniero de la Provincia de Santiago. Los documentos anexos se recibirán hasta el día 9 de octubre de 1959.

PROVINCIA DE COQUIMBO.— Solicítanse propuestas públicas para la reparación del camino de LA RAMPLA-San Marcos-Chañaral Alto y San Lorenzo, kilómetro 0 al 62, con un presupuesto oficial de $ 1.256.195.

Las bases y antecedentes se encuentran a la vista de los interesados en la Oficina Provincial de La Serena.

Las propuestas se abrirán el 13 del mes en curso, a las 11 horas, en la Oficina del Ingeniero de la Provincia.

PROVINCIA DE LLANQUIHUE.— Solicítanse propuestas públicas para la ejecución de los trabajos que se detallan a continuación, las que se abrirán el día 8 del presente, a las horas señaladas:

OBRA	CAMINO	HORA
1.—Movimiento tierras	MISQUIHUE, acceso puente Cebadal, kilómetros 17-6, con un presupuesto oficial de $ 413.664	14.30
2.—Reparación	Las Quemas-Puerto Toledo, kilómetros 9,2-12,6, con un presupuesto oficial de $ 1.006.020	14.40
3.—Reparación	Frutillar-Alto Tegualda, kilómetros 36-42,3, con un presupuesto oficial de $ 1.630.875 .	14.50
4.—Construcción	Olgopulli-Maullín, kilómetros 14,625-15,105, con un presupuesto oficial de $ 1.795.838 .	15
5.—Reparación	Paraguay-El Gato, kilómetros 0,000-7,4, con un presupuesto oficial de $ 1.940.280	15.10
6.—Reparación	Frutillar - Alto Límite por Línea Pantanosa, kilómetros 0-18, con un presupuesto oficial de $ 1.980.600	15.20
7.—Conservación	Caracol-Cululil, kilómetros 0-16, con un presupuesto oficial de $ 2.012.850	15.30
8.—Reparación	Paraguay-Ostiones, kilómetros 0-4,5, con un presupuesto oficial de $ 2.146.500 . .	15.40
9.—Construcción	Los Muermos - Maño-Chaquihuín, kilómetros 4,455-4,590, con un presupuesto oficial de $ 2.580.192	15.50
10. Reparación	Puerto Montt-Chinquihue, kilómetros 0-8 1, con un presupuesto oficial de $ 3.365.760 . .	16
11.—Reparación	Puerto Toledo-Misquihue-El Tambor, kilómetros 23-37, con un presupuesto oficial de $ 3.404.490	16.10
12.—Reparación	Las Quemas-Puerto Toledo, kilómetros 12,610-23, con un presupuesto oficial de $ 3.596.760	16.20
13.—Reparación	Frutillar-Alto Tegualda, kilómetros 22,8-36, con un presupuesto oficial de $ 4.538.160 .	16.30

Las propuestas se abrirán en la Oficina del Ingeniero Provincial de Puerto Montt, en cuya Secretaría pueden consultarse bases y antecedentes.

Se llama a propuestas públicas para ejecutar relleno de junturas y confección de bermas del camino de VITACURA a Las Condes, kilómetros 3,950 al 8,900, comuna de Las Condes, las que se abrirán el día 20 de octubre de 1959, a las 12 horas. Se podrán presentar los contratistas inscritos en las Categorías "A", "B" y "C".

Bases y antecedentes, consultar en la Secretaría de la Oficina del Ingeniero de la Provincia de Santiago. Los documentos anexos se recibirán hasta el día 13 de octubre de 1959.

Dirección de Arquitectura

Propuestas públicas para la ejecución de las terminaciones de la SUBCOMISARIA DE CARABINEROS DE COLLICO.

Presupuesto oficial: $ 23.699.324.

Contratistas de primera, segunda y tercera clase a) del Registro de Arquitectura.

Apertura propuestas, Salas de Despacho Intendente de Valdivia y Oficina del Arquitecto Relacionador de esta Dirección, el día 14 de octubre próximo, a las 11 horas.

Antecedentes en el Archivo Técnico de la Dirección.

Dirección de Pavimentación Urbana

Solicítanse propuestas públicas para la ejecución de calzadas de hormigón de cemento vibrado en calle H. ARANGUIZ, de la comuna de SAN VICENTE DE TAGUA-TAGUA, con un presupuesto oficial de $ 6.465.659.

APERTURA: Alcaldía de San Vicente de TAGUA-TAGUA, el martes 20 de octubre de 1959, a las 16 horas.

CATEGORIA: Cualquiera.

Consultar bases y antecedentes en la Oficina de Partes de esta Dirección calle Moneda 723, Santiago, o en la Delegación de RANCAGUA.

Solicítanse propuestas públicas para la ejecución de calzadas de hormigón de cemento vibrado en la calle DOS DE ENERO, de la comuna de PITRUFQUEN, con un presupuesto oficial de $ 8.597.299.

APERTURA: Alcaldía de Pitrufquén, el martes 20 de octubre de 1959, a las 16 horas.

CATEGORIA: Primera, Segunda o Tercera.

Consultar bases y antecedentes en la Oficina de Partes de esta Dirección, calle Moneda 723, Santiago, o en la Delegación de TEMUCO.

Solicítanse propuestas públicas para la ejecución de calzadas de hormigón de cemento vibrado y aceras de baldosas fabricadas al líquido en diversas calles de la comuna de CAUQUENES, con un presupuesto oficial de $ 24.854.694.

APERTURA: Alcaldía de CAUQUENES, el martes 20 de octubre de 1959, a las 16 horas.

CATEGORIA: Primera, Segunda o Tercera.

Consultar bases y antecedentes en la Oficina de Partes de esta Dirección, calle Moneda 723, Santiago, o en la Delegación de LINARES.

Dirección de Obras Sanitarias

Se comunica a los señores contratistas que el día martes 6 de octubre en curso, a las 16 horas, podrán retirar las bases modificadas para la inscripción en el Registro Especial de Contratistas para la construcción de la nueva aducción AZAPA a Cerro La Cruz, en Arica, e interconexión de estanques en Antofagasta.

Se cierra la inscripción el día 9 de octubre de 1959.

Rumorcillos

APLAUSOS.— El diputado nacionalpopular, José Foncea que siempre ha pretendido destacar por la dureza de sus ataques contra todos los actos de Gobierno y por su afán de llevar a su Partido a una oposición intransigente, tuvo ayer un acto de reparación. "Hay que reconocer, dijo, que el DFL que decentraliza la administración del país merece el aplauso de todos los parlamentarios de provincia". Luego agregó, en una actitud como para no dar su brazo a torcer en definitiva: "Claro que ese decreto podía haber sido mejor". Sus palabras fueron objeto de tácita aprobación de parte de su colega y correligionario Alfonso David Lebón, cuya candidatura a la presidencia del PANAPO, fue levantada hace algunos días precisamente por José Foncea, pero que ahora la ha dejado en la estacada aceptando una alianza con el senador Echavarri.

EN "TANA".— Y a propósito de candidaturas a la directiva del PANAPO, varias son las que han surgido en los últimos días, aunque algunas de ellas ya han quedado en "panne". Ayer, por ejemplo, se le preguntó al diputado por el Cuarto Distrito Rafael de la Presa, si era efectivo que postularía al cargo de presidente de esa colectividad. De la Presa rió, entre halagado y molesto, y respondió: "No... no es efectivo". Cuando se le incitó a hablar manifestándole la labor beneficiosa que a juicio de algunos podría desarrollar desde ese cargo respondió en son de broma: "¿Se imaginan...? ¡¡¡qué sería del PANAPO!!! Pronto quedaría solamente en "PANA"... Además no debo, no quiero... ni puedo".

Senador Durán impugna falsas informaciones

El senador Julio Durán entregará hoy un comunicado relacionado con declaraciones que le atribuyó el diario "Las Noticias de Ultima Hora", en su edición del jueves pasado, sobre una supuesta denuncia que habría hecho en el CEN acerca del Decreto con Fuerza de Ley N.o 13.

El señor Durán, que llegó en la tarde de ayer desde Los Angeles, donde se encontraba desde mediados de la pasada semana, al imponerse de la información, manifestó que era absolutamente tendenciosa y que las expresiones que en ella se le imputan son falsas. "Sólo un morboso afán de sensacionalismo puede llevar a un órgano de prensa a hacer publicaciones como ésa", dijo el senador Durán.

NUEVOS ATAQUES A LOS COMUNISTAS.— Objeto de duros ataques fueron ayer los universitarios comunistas por parte de sus ex aliados socialistas, durante la proclamación de las candidaturas de estos últimos a los cargos directivos de la FECH. Clodomiro Almeyda, a quien puede observarse en el grabado en confidencial conversación con el candidato a presidente, Jaime Abumada Pacheco, respaldó las acusaciones de los jóvenes, a nombre de la directiva máxima del socialismo. Completan la mesa que presidió el acto, Carlos Fortín, Jefe de la Brigada Universitaria Socialista, y Juan Reyes, miembro del Comité Central del partido.

Comité Parlamentario del Norte prepara Congreso de Antofagasta

Ministro de Obras Públicas dio completa información en reunión efectuada ayer.— Directores de Vialidad, Arquitectura y Obras Sanitarias aportaron antecedentes de las obras en construcción

Una completa información de las obras en construcción y que se proyectan para la zona norte del país, dio en la tarde de ayer el Ministro de Obras Públicas, Pedro Pérez Zañartu, en una reunión efectuada en una de las salas de Comisiones de la Cámara de Diputados, convocada para estudiar el temario del Segundo Congreso de Rehabilitación del Norte, que se efectuará los días 11 y 12 del presente mes en Antofagasta.

A la reunión, además del Ministro, asistieron el Subsecretario de Obras Públicas, Guillermo Mackenna, el Director de Vialidad, Oscar Jiménez, de Arquitectura, Jorge Risopatrón y de Obras Sanitarias, Ramón del Valle, y los siguientes parlamentarios: de Tarapacá, senador Raúl Ampuero, y diputados, Herminio Tamayo, Juan Luis Maurás, Bernardino Guerra y Pedro Muga; de Antofagasta, diputados Hernán Brücher, Jonás Gómez, Eduardo Clavel, Juan Lacassie, Domingo Cuadra, Ramón Silva Ulloa y Juan de Dios Carmona; de Atacama, diputado Manuel Magalhaes, que presidió la sesión, y de Coquimbo, diputado Hugo Miranda.

Los diferentes directores generales asistentes dieron detalles acerca de los diversos proyectos de obras camineras, agua potable, alcantarillado, locales escolares y edificios públicos, dando a conocer los costos y plazos de entrega. Hubo acuerdo para que estas especificaciones sean entregadas mañana en una minuta al Comité de Parlamentarios para el efecto de los estudios que se harán en el Congreso de Antofagasta.

El Comité de Parlamentarios del Norte, se reunirá hoy, a las 18 horas, con jefes de la CORFO, posiblemente el Vicepresidente y el Gerente General, para tomar informaciones de la labor que realiza esa institución en las provincias nortinas.

P. RADICAL RECHAZA REFORMA DE LA LEY DE ELECCIONES

El rechazo a la reforma de la actual Ley General de Elecciones acordó el CEN del Partido Radical en su sesión ordinaria de anoche. Al iniciarse la reunión, que fue presidida por el senador Humberto Aguirre Doolan, se dio cuenta del informe del Consejo Electoral del Partido y de las opiniones de las Salas de diputados y senadores, adversas a la modificación de esta ley.

Después de un debate, en el que tomaron parte miembros del CEN y parlamentarios, se tomó el acuerdo que consta de la siguiente versión, que entregó la secretaría:

"El Comité Ejecutivo Nacional del Partido Radical, en conocimiento del proyecto de reforma de la ley electoral, declara:

"Que en virtud de que la actual ley no ha sido probada en una elección pluripersonal, el Partido Radical no puede aceptar que se la modifique, mientras no sea puesta en práctica, ya que hasta ahora la inoperancia de la ley es una teoría que no ha alcanzado demostración."

REGRESO ISIDORO MUÑOZ DE CONRESO INTERPARLAMENTARIO

Ayer llegó a Santiago el diputado radical Isidoro Muñoz Alegría, quien presidió la delegación de diputados chilenos al Congreso Interparlamentario que se realizó recientemente en Varsovia.

Los otros miembros de la delegación llegarán próximamente de regreso al país. En la actualidad se encuentran en Miami.

Actividades de la industria del salitre en julio del presente año

En el Senado se recibió un oficio del Superintendente del Salitre, Alfredo Ibáñez, en el que se proporcionan datos estadísticos de la industria salitrera correspondientes al mes de junio del presente año. Entre otros se dan los siguientes:

Producción de salitre	105.497 toneladas
Producción de yodo	144.218 kilos
Exportación de salitre	64.900 toneladas
Población media	53.155 personas
Jornales en el mes	$ 605.624.793.—
Sueldos en el mes	$ 215.187.870.—

Vida Parlamentaria

Abumada Pacheco, Hermes.— (Radical, Tercer Distrito de Santiago).— Está contento con el desarrollo de sus trabajos como candidato a senador por las provincias de O'Higgins y Colchagua. A los diversos Comités que se han formado a favor de su postulación, el domingo último, se agregó otro en Pichidegua, presidido por el presidente de la Asamblea Radical de esa localidad, Hugo Saavedra Fernández.

Enrique Frodden, Ines. — (Radical, Valdivia). — Fue festejado con un coctel por la Asociación de Mujeres Universitarias de Concepción, ciudad a la que viajó invitada por el Instituto Chileno-Norteamericano de Cultura, para dar una conferencia en el Salón de Honor de la Universidad penquista, sobre su reciente viaje a los Estados Unidos. La diputada Enríquez, aceptó ir a su reelección por Valdivia.

Isla Hevia, José Manuel. — (Demócratacristiano, O'Higgins).— Una fuerte gripe le privó ir a Rancagua para las festividades aniversarias del sitio de esa ciudad. Envió muchos telegramas de excusa. En su interior se consolaba porque su rival a la senaduría en la posible combinación con el PANAPO, Guillermo Pérez de Arce, tampoco asistió por encontrarse en los Estados Unidos.

Sivori Alzérrega, Carlos.— (Nacionalpopular, Malleco).— Regresó ayer de una jira por la ciudad de Angol y Collipulli, y la localidad de Tijeral. Se impuso allí de diversos problemas, especialmente de la radicación de pobladores en Tijeral y manifestó que desde hoy iniciaría diversas gestiones en busca de solución para ellos.

Tamayo Tamayo, Herminio.— (Socialista, Tarapacá). — Regresó de Coihaique, donde asistió al Congreso Regional de su Partido, en representación del Comité Central. Informó que se acordó enviar como delegado directo al Congreso General de Valparaíso, al fundador de ese partido, ex diputado Jorge Dawling.

ACTIVIDADES PARTIDARIAS

PARTIDO LIBERAL. — La Asamblea de la Novena Comuna del Partido Liberal cita a sesión ordinaria para mañana miércoles, a las 18.30 horas, en el local del Partido, Catedral 1183. Se tomará juramento a los nuevos asambleístas.

PARTIDO CONSERVADOR. Los universitarios conservadores acordaron retransmitir hoy, a las 14.20 horas, por Radio Sociedad Nacional de Minería, los discursos pronunciados durante el homenaje que le ofrecieron el sábado pasado al diputado Sergio Díez.

PARTIDO NACIONAL POPULAR.— Esta tarde, a las 19 horas, se reunirán los directores de Prensa y Propaganda de los cuatro distritos de Santiago, para ultimar los detalles del foro que se realizará el jueves, a las 20 horas. En esa oportunidad se tratarán los alcances que para el futuro del Partido tendrá el Primer Directorio General, que se efectuará el lunes próximo.

NUEVA ACCION SOCIALISTA.— A las 19.30 horas de hoy, en el local de Santo Domingo 987, oficina 21, realizará un foro sobre "Concepción socialista frente a la economía nacional". La entrada es libre, y los dirigentes invitan a todos los socialistas marginados.

Debaten temario de la Convención Conservadora

La Comisión Organizadora de la Convención Nacional del Partido Conservador, fijó ayer la tabla de materia para sus próximas sesiones.

Hoy debatirá el informe de la Comisión de Salud y luego el informe económico-social; mañana, el de la Comisión de Asuntos Municipales y de Asuntos Mineros; el jueves, el informe de la Comisión de Asuntos Constitucionales e Internacionales; y el viernes el informe de la Comisión Política, Económica y Financiera.

El martes de la próxima semana se conocerá el informe de la Comisión de Estatutos y Organización.

La Comisión acordó fijar el martes próximo, a mediodía como plazo impostergable para la presentación de mociones. Todas las sesiones se realizan en el Club Fernández Concha, a las 18.30 horas.

PROXIMO VIERNES SE INAUGURA DIRECTORIO GENERAL DEL PANAPO

Se propondrá dejar a la Junta Ejecutiva el pronunciamiento sobre el pacto con demócratacristianos.— Hoy se reúnen parlamentarios paar estudiar elección de nueva Mesa

Anoche se reunió en sesión ordinaria la Junta Ejecutiva del Partido Nacionalpopular, dedicando toda su tabla a diversas materias internas en relación con el Directorio General que deberá reunirse los días 11 y 12 del presente mes.

La sesión inaugural del Directorio, se efectuará el 11 a las diez horas, en el local de calle San Martín 138. En seguida se efectuarán sesiones plenarias para estudiar y resolver la posición política de la colectividad, especialmente el pacto electoral y político con el Partido Demócrata Cristiano. Sobre este convenio, el diputado Alfonso David nos informó que es posible que se proponga que se deje su resolución a la consideración posterior de la Junta Ejecutiva.

Hoy los parlamentarios del PANAPO se reunirán en una sesión almuerzo con el objeto de tomar acuerdos acerca de la futura Mesa Directiva, la cual, aunque dura dos años en sus funciones, ha resuelto presentar su renuncia ante el Directorio General. En principio se ha llegado a un acuerdo para volver a elegir al senador Julián Echavarri, como presidente, en una lista que llevaría al diputado Alfonso David, como secretario general o vicepresidente, es decir, se trataría de producir la unidad de las dos principales corrientes de opinión del panapismo; pero el diputado José Foncea, nos expresó ayer que estimaba necesario que se produjera lucha interna, por lo que preparará en todo caso una lista opositora.

González Madariaga presidente de Comité de Defensa Cédula Unica

En la mañana de ayer se reunió en una de las salas de la Cámara de Diputados el Comité Pro Defensa de la Ley de Elecciones para designar su directiva definitiva. Se acordó nombrar presidente al senador Exequiel González Madariaga, y coordinador de la acción del Comité al diputado Humberto Martones, en lo parlamentario, y a Lautaro Ojeda, en lo político. Se resolvió también integrar la directiva con un presidente de cada uno de los partidos que están representados en ese organismo, y con un vicepresidente por cada una de las organizaciones gremiales que lo integran.

Puesta su designación en conocimiento del senador González Madariaga, concurrió a la reunión, expresando su agradecimiento por ella y agregando que concordaba con la necesidad de defender la cédula única creada con la reforma electoral de 1958.

Se acordó efectuar concentraciones en todas las ciudades cabeceras de provincia el 25 del presente mes y una en Santiago, en el Teatro Caupolicán el 5 de noviembre, a las 19 horas, como parte del programa del Comité que tendrá el carácter de nacional.

CONGRESO NACIONAL

CAMARA DE DIPUTADOS

SESION DE HOY.— De 16 a 19.30 horas se reunirá en sesión ordinaria para tratar la siguiente tabla: 1) Observaciones del Presidente de la República al proyecto sobre diversificación de la economía del Norte, y 2) Proyecto que modifica la planta del personal del Senado y que crea la Oficina de Informaciones de esa Corporación, en cuarto trámite constitucional.

El diputado Florencio Galleguillos informó que en la hora de incidentes se referirá a la situación política que vive el Paraguay.

COMISIONES DE RR. EE.— Fue citada para mañana para fijar día y horas para sus sesiones ordinarias y confeccionar la tabla de materias que debe tratar. De los asuntos incluidos en la convocatoria debe informar dos: el Convenio que crea el Banco Interamericano y el Convenio sobre Aranceles Aduaneros.

SENADO

PRIMERA SESION.— A las 16 horas de hoy se efectuará la primera sesión del periodo legislativo extraordinario, la que de acuerdo con el Reglamento, será para: 1.o) designar los días y horas para las sesiones ordinarias semanales; 2.o) aprobar la tabla ordinaria, y 3.o) dar cuenta de la composición de los Comités de los Partidos. Para tratar cualquier otro asunto se necesita el acuerdo unánime de la Sala.

Ayer·Hoy·Mañana

Carabineros bolivianos regresaron

Una delegación de Carabineros de Bolivia, que permaneció un mes en Chile, decado por el Punta Cuarto, regresó ayer a la Paz. La delegación estudió durante su permanencia la organización del Cuerpo de Carabineros de Chile.

General Barros Ortiz

Mañana se efectuará una ceremonia en la Escuela de Aviación con motivo de cumplir cuatro años en su cargo el Comandante en Jefe de la FACH, general Diego Barros Ortiz.

Partió Rector de Universidad de Venezuela

Luego de asistir a la reunión de Rectores de Universidades Latinoamericanas, regresó ayer a Caracas, el Rector de la Universidad de Venezuela, señor Luis Manuel Peñalver.

Curso de geometría

Hoy, a las 16.30 horas, se iniciará el curso sobre "Geometría Diferencial-aplicaciones matemáticas y físicas", a cargo del profesor André Lichnerowicz. Las clases se realizarán en el local del Centro de Matemáticas, Beauchef 850, tercer piso, ala sur.

Posta médica del SNS

El Servicio Nacional de Salud instalará una posta de auxilios médicos en la localidad de Pueblo Hundido, Atacama. El Ministerio de Tierras cedió para este efecto un predio fiscal de 492 metros cuadrados.

Llegada de odontólogos chilenos

Regresaron de Estados Unidos los doctores Mirco Leiz, Bernardo Rosenbuit y Juan Pequeño, luego de asistir a la Reunión Americana de Odontología. El congreso se realizó en Nueva York.

Telégrafo del Estado

La oficina de este servicio que funcionaba en el Ministerio de Obras Públicas fue trasladada a Moneda 1155, donde funciona el Correo 15. El Telégrafo Central quedará instalado definitivamente en Morandé 147, a contar del 23 de este mes.

Santuario de Fátima

En la Parroquia de San Francisco de Sales fue inaugurado ayer, el altar de piedra del Santuario de Fátima. La ceremonia la ofició Monseñor Joaquín Fuenzalida.

Sesión clínica de reumatología

En el Hospital de Viña del Mar, tendrá lugar el sábado, a las 11 horas, la sesión clínica correspondiente a este mes de la Sociedad Chilena de Reumatología. Se realizará en conjunto con la Sociedad Médica de Valparaíso.

Velada de mesa redonda panamericana

Hoy, a las 19 horas, en el Salón de Actos de la Biblioteca Nacional (calle Moneda), se realizará la velada con motivo de la Fiesta de la Raza, organizada por la Mesa Redonda Panamericana. Hablarán la señora Amanda Brieba de Lores, presidenta de la Institución; señor César Guzmán Castro, presidente del Instituto Bolivariano, el escritor Roberto Meza Fuentes, la vicepresidenta, señora Victoria Bianchi; y la señora Dora Puelma.

Homenaje al Arzobispo de Caracas

A las 10 horas se tributará en la Catedral un homenaje al Arzobispo de Caracas, quien murió recientemente en un accidente automovilístico. Oficiará la misa el Nuncio Apostólico, Monseñor Opilio Rossi.

Exhibición sobre cristalografía

Mañana, a las 19 horas, en el Salón de Honor de la Universidad de Chile, el Comité Chileno de Cristalografía, exhibirá cine científico, con motivo del Curso Latinoamericano sobre el tema.

Obispos de San Felipe y Copiapó

Monseñores Ramón Munita y Francisco Fresno, Obispos de San Felipe y Copiapó, partieron ayer, vía Aerolíneas Argentinas a Córdoba para asistir a la Conferencia de Obispos que se efectuará en esa ciudad. Viajaron acompañados del capellán del Ejército Rvdo. Padre Ramón Vilches.

Barcos de la Armada

El Transporte "Angamos" zarpó de Talcahuano a Puerto Montt llevando abastecimientos para esa base. Por su parte, la corbeta "Casma" arribó a Valparaíso luego de haber cumplido misiones en las islas Moche y Santa María. Finalmente, el petrolero "Almirante Montt" navega sin novedad hacia Balboa, en la zona del Canal de Panamá. Traerá nuevas partidas de petróleo para el consumo nacional.

Edmundo de Macedo regresó al Brasil

Regresó al Brasil, el presidente del Instituto Latinoamericano del Acero, general Edmundo de Macedo Soares. El ilustre visitante viaja en compañía de su esposa.

Industria alemana

En jira por Sudamérica llegó ayer, el señor Heinrich Mueller, presidente de Mielewerke A. G. de Alemania. En Los Cerrillos fue recibido por el señor F. G. Schlesa, gerente de Lemmerzahl & Co., representantes para Chile, y por el señor Jorge Elders, gerente técnico de CIC, con quienes aparece en el grabado momentos después de descender del avión Canadian Pacific.

JOVITO VILLALBA LLEGARA A SANTIAGO EL MARTES 13

El martes 13 del presente llegará a Santiago el dirigente político venezolano Jóvito Villalba, actual diputado y fundador del Partido "Unión Republicana Democrática". Jóvito Villalba viaja acompañado del senador Ramón Escobar Salom y por el diputado José Herrera Oropeza, en una jira de acercamiento y buena voluntad y pidiendo el apoyo de los Gobiernos americanos para la ponencia que Venezuela presentará en la Conferencia Interamericana de Quito, en el sentido de que "los países libres de América se comprometen a no reconocer a ningún Gobierno latinoamericano producto de un golpe de Estado".

El fundador del Partido "Unión Republicana Democrática" declaró recientemente en Caracas que tiene especial interés en visitar nuestro país para estudiar el funcionamiento de "una de las democracias más sólidas y ejemplarizadoras del continente".

En Santiago, será recibido en una sesión especial por los dirigentes del Partido Radical.

Panorama de España en edición especial

Una edición especial con motivo del Día de la Raza publicará LA NACION el 12 de octubre. En ella se dará una visión panorámica de España: clima, paisaje, costumbres, turismo, artesanía, arte culinario, producción vitivinícola.

En la parte económica se incluirán cifras relativas a la renta nacional, crecimiento de población y producción, vivienda, acción social, obras hidráulicas, transportes y comercio exterior.

Se dedica una sección al deporte y otra al Plan de Estabilización que se aplica en la península.

Para la realización de esta edición, LA NACION contrató los servicios del periodista español señor Luis C. de Valcarce.

AÑO XLIII — N.º 15.280
Empresa Periodística "LA NACION", fundada el 14 de enero de 1917 — AGUSTINAS 1269 — TELEFONO 82222 — CASILLA 81-D
PRESIDENTE DEL CONSEJO: Fernando Claro Salas.
DIRECTOR: Marcos Chamudes
SUBDIRECTOR: Daniel Prieto Arrate.
JEFE DE INFORMACIONES: Mario Garfias P.
Santiago de Chile, martes 6 de octubre de 1959

Chile y Argentina

LOS MINISTROS de Relaciones Exteriores de Chile y Argentina hicieron en la tarde de ayer declaraciones reversales, destinadas a clarificar la situación entre ambos países, la cual, sin llegar a ser tensa, era altamente inadecuada para el logro de un arreglo armónico de las diferencias existentes.

La Cancillería ha cumplido bien su papel, y la opinión ilustrada debe estarle agradecida al comprender las dificultades que ha logrado vencer con motivo de la incertidumbre que caracteriza a la actual etapa, de convalecencia política, que vive la nación argentina.

Nunca pensamos que la controversia, aunque muy dilatada, pudiera significar una amenaza para la vecindad pacífica de dos pueblos tan próximos en todo orden de cosas. Por ello, nos parece absurdo pensar que constantemente nuestro país deba vivir con el arma al brazo. La cordialidad para Chile ha existido en Argentina desde el histórico año 1902, de los "Pactos de Mayo", y ha logrado mantenerse sobre los azares de la política y sus intereses, no siempre genuinos y fidedignos.

Ha sido saludable, sin embargo, que ambos Gobiernos, de consuno, hayan recordado la existencia del Pacto General de Arbitraje que los mantiene ligados, y que es la mejor garantía de amistad. Si a lo anterior agregamos las diversas ocasiones en que los diplomáticos han consultado fórmulas específicas arbitrales para las diferencias de límites pendientes, debemos convenir en que es absolutamente inaceptable que la cordialidad chileno-argentina se vea interrumpida por incidentes ingratos.

No es el momento de profundizar responsabilidades en acontecimientos cuyo rápido olvido es de interés general. La Historia, cuando el transcurso del tiempo proyecte serenidad sobre estos sucesos, dirá si los hechos desafortunados se originaron allende o aquende los Andes. Por el momento, debe bastarnos con las instrucciones impartidas por ambos Jefes de Estado, contenidas en el punto segundo del comunicado que comentamos, que ordena a las autoridades civiles o militares abstenerse de "adoptar medidas por sí mismas". Esto quiere decir que las relaciones exteriores entre Chile y Argentina serán sustraídas a la influencia de quienes suelen entender el patriotismo como una exaltación pasional, para ser entregadas a quienes tienen la responsabilidad legal y moral de llevarlas por el camino del buen entendimiento.

El "Acta de Los Cerrillos", suscrita no hace un año por los Excelentísimos señores Alessandri y Frondizi, muestra un camino que hoy se abre expedito. No tememos equivocarnos al sostener que la ciudadanía, en este país, espera confiada el buen y definitivo término de esta auspiciosa gestión conciliatoria.

Crédito internacional

LOS gobernadores del Fondo Monetario Internacional y del Banco Mundial pusieron término a su Reunión Anual en Washington. Lo hicieron aprobando la iniciativa del Presidente Eisenhower de crear una Asociación Internacional de Fomento, anexa al Banco Mundial, la que, con un capital inicial de 1.000 millones de dólares, puede proporcionar préstamos más "flexibles" y menos rígidos que los que otorgan los actuales organismos crediticios a los países subdesarrollados.

Desde el punto de vista de nuestras naciones, fue una reunión de proyecciones realmente históricas.

Durante décadas, nuestros países han vivido luchando contra el subdesarrollo, para satisfacer las exigencias cada vez más premiosas de una población en constante proceso de crecimiento; pero esa lucha no siempre ha alcanzado los resultados apetecidos.

Muchos gobiernos, presionados por esas exigencias, han programado ambiciosos programas de inversión, consultando para ello un financiamiento a base de sus ingresos ordinarios de divisas, pero en la mayor parte de los casos las bruscas fluctuaciones que acusan en el mercado los precios de sus materias primas, y que se traducen en un notable deterioro de los términos de intercambio, han permitido que esos esfuerzos se trajeran en notables avances de la inflación con toda su secuela de distorsiones económicas.

Han caído así en la inestabilidad monetaria, que es, a su vez, uno de los mayores obstáculos para que llegue hasta ellos la valiosa contribución de los capitales foráneos.

Muy pocos han sido los que han logrado romper este verdadero círculo vicioso para avanzar por nuevas rutas de desarrollo y de progreso.

Les ha faltado la contribución financiera internacional entregada generosamente y sin grandes exigencias, para programar vastos planes de fomento que les permitan, mediante su industrialización, liberarse en parte de la inflexible dictadura económica que ejercen la monoproducción y monoexportación de productos.

El Fondo Monetario proporciona préstamos para financiar déficit temporales del balance de pagos, pero no para compensar fluctuaciones de precios. El Banco Mundial otorga créditos para desarrollar proyectos específicos, pero no para financiar programas globales de carácter social, destinados a mejorar las condiciones de vida de nuestros pueblos.

Había, pues, un vacío notorio en la organización crediticia internacional.

Con la reciente decisión de crear la Asociación Internacional de Fomento, tal vacío, presumiblemente, debería ser cubierto.

Cuando Eduardo Figueroa, presidente del Banco Central de Chile —hablando ante la Asamblea de clausura de los representantes de 68 naciones, en nombre de los delegados latinoamericanos—, destacó estos conceptos, no hizo otra cosa que interpretar fielmente el pensamiento unánime de nuestros países.

Durante años ellos han estado esperando que llegue esa ayuda financiera efectiva que les permita mirar con menos zozobra el porvenir, manteniendo su confianza en el futuro durante las épocas de crisis, y, al parecer, esa ayuda está en vías de serle otorgada por medio de la Asociación Internacional de Fomento.

Fue, pues, una Reunión provechosa.

El opio de la lectura

Por ERNESTO MONTENEGRO

ESTE diario ha empezado una encuesta para definir la índole de las lecturas del público santiaguino. ¿Pero es que todavía se lee en estos tiempos de cine, radio y de historietas gráficas? En todo caso, hay lecturas y lecturas, como hay lectores y lectores. Quiero decir que nos queda siempre por distinguir entre la calidad de lo que se lee y el provecho que se saca de lo leído. De lo cuantitativo a lo cualitativo, como acostumbran decir nuestros sabihondos.

Por supuesto que hoy se lee mucho más que antes, por lo mismo que hay más población y muchísimas más escuelas que en la época antañona. Lo que podría ponerse en duda es si la gente tiene hoy el tiempo, el sosiego y la capacidad suficientes para "digerir" sus lecturas y asimilarse el contenido. Desde luego, puede eliminarse un ochenta por ciento del papel impreso en circulación como lectura efímera y banal, sin contenido apreciable, y que, por lo tanto, nada pretende agregar a nuestro grande o pequeño caudal de experiencia. La mayoría de tales lectores leen por entretenimiento, por cambiar de ocupación o en busca de inofensivos paraísos artificiales.

Aparte los estudiantes que leen por obligación, no hay, pues, más de un veinte por ciento de lectores que vayan en busca de un placer estético o un aliciente intelectual en libros o revistas serias. Pero no hay que imaginarse por eso, que los mejores amigos de la lectura estén entre los escritores. Ni tampoco los más desinteresados. El literato profesional lee, por lo general, con espíritu crítico o con la esperanza de aprender trucos técnicos de los maestros. En una palabra, y sin mirar a acuñar una paradoja, hay que buscar al lector más fervoroso y a menudo el más inteligente, en las filas de los oficinistas, técnicos, artesanos, etc.

En una planta salitrera del cantón de Huara, recuerdo haber alcanzado una de las sorpresas más agradables de mi vida, cuando el contador me invitó a su departamento para mostrarme su biblioteca. Allí estaban casi todos los autores chilenos de los últimos cincuenta años, ordenados, empastados y leídos uno a uno por su dueño. De algunos de entre los mejores —Baldomero Lillo y Federico Gana, por ejemplo—, aquel verdadero "tenedor de libros" poseía todas las ediciones hasta entonces impresas, con un suplemento de recortes de diarios y revistas, donde se hablaba de ellos. ¡Cuánto bien les hubiese hecho a esos beneméritos escritores de llegar a saber que en un rincón de Chile alguien veneraba su memoria y les rendía el homenaje entrañable de guardar sus obras "como hueso de santo"!

Pero hay otra forma de veneración, todavía más rara, por lo mismo que más difícil, y es la de leer, con el alma atenta y las entendederas abiertas de par en par, a los más grandes escritores que se pongan a nuestro alcance. Claro que no quiero indicar con eso, que sea más difícil de comprender un escritor maestro que uno mediano. Al contrario, es muy posible que un escritor sea más comprensible en la medida en que sus ideas sean bien claras y mayor su capacidad de expresión. Pruebas al canto, la escena de la muerte de Sócrates en uno de los Diálogos de Platón, es acaso la prosa más perfecta de la literatura clásica, y ninguna persona medianamente culta necesita acudir siquiera una vez al diccionario para apreciar toda su significación.

Naturalmente, la edad del lector, tanto como su condición cultural o la calidad de su experiencia, determinan el grado de su apreciación literaria. La persona que ha llegado a su madurez intelectual se deja impresionar menos por las novelas que los jóvenes y las personas entregadas a una tarea ingrata y monótona. La novelería romanticona presta una cierta ilusión vicaria a los que padecen día a día el roce del molejón de la rutina oficinesca, o el agotamiento físico de las ocho horas entre el estruendo del taller. O puede ocurrir todavía algo más curioso y no por eso menos natural. Una novela de índole realista le resultará a veces aburrida a quien esté trillando a diario en la era de las miserias domésticas. Así fue como una mujer inteligente me declaró un día que el magistral cuento de Flaubert "Un corazón sencillo" era lo más aburrido que había leído en mucho tiempo. Y todo porque estaba realmente aburrida de experimentar con una servidumbre respondona y descuidada, que era, justamente, lo opuesto de la sirvienta Felicidad, del maestro de la novela francesa...

La verdad es que al fin de cuentas se lee o por matar el tiempo o en busca de una ilusión consoladora (cuando no por la necesidad de informarse), y en cuanto a esa minoría culta o que quiere parecerlo, se siente ahora desorientada por un aluvión internacional de libros crudamente traducidos o que le ofrecen el mismo plato antiguo con una salsa más picante. Es posible que la novela realista esté girando sobre el mismo punto y que la obra de análisis sicológico se pierda en los laberintos del subconsciente, y, entonces, haya que volver al cuento de hadas o, simplemente, al relato romántico de índole histórica o subjetiva. Pues el naturalismo crudo del cine a la italiana trasladado a la novela está llegando ya a otra calle sin salida.

Después de todo, siempre habrá una edad en que una juventud impaciente pida a la lectura que le ofrezca en cápsulas una versión anticipada de la realidad múltiple, que se halla todavía fuera de su alcance o de sus medios. Por su lado, el hombre o la mujer que haya llegado al cabo de la calle, le pedirá a los libros que le brinden alimento nutritivo fundado en una realidad estimulante: exploración en países desconocidos; la historia de una vida memorablemente vivida, las reflexiones de un gran pensador o las confidencias exquisitas de un poeta. A la altura de los cincuenta o más adelante, un hombre se ha formado ya su propia concepción del mundo, y quieras que no, ha de gobernarse por su propia filosofía, que será la destilación de su experiencia del mundo. En los libros no se busca ya un guía, sino más bien una comprobación de lo visto y sentido por uno mismo.

Para los demás, la lectura será todavía por mucho tiempo "la pipa de Kif", que venga a adormecerlo y hacerle soñar con algo más grato que el eterno aquí y el ahora. O en el mejor de los casos, el libro será el consejero paternal de que hablaba Lope de Vega:

Es todo libro discreto,
que si cansa, de hablar deja,
un amigo que aconseja
y que reprende en secreto.

Realismo y vivienda popular

EN CHILE se ha "solucionado" muchas veces el problema de la vivienda. Al menos, con honestas intenciones o con desvergonzadas especulaciones políticas. Lo creímos solucionado con la creación de la Caja de la Habitación. Pensamos en un avance espectacular con el establecimiento de la Fundación de Viviendas de Emergencia. Lo dio por liquidado la Administración anterior al cambiarle de nombre a la Caja de la Habitación y llamarla Corporación de la Vivienda...

El problema queda zanjado, por lo menos, cada seis años, en los discursos de los candidatos presidenciales.

Y ahí estamos, sin embargo, con nuestras más importantes ciudades rodeadas de poblaciones callampas, las que solo ahora empiezan a eliminarse, y con un déficit habitacional que bordea las 400.000 viviendas.

Hasta ahora, el problema del techo lo habíamos abordado sólo con ilusiones o con demagogia. Nunca con realismo y espíritu práctico.

Al influjo de la marejada política se ha creado en Chile, por una parte, la impresión de que compete obligatoriamente al Estado el deber de proporcionar vivienda a empleados y obreros en forma punto menos que gratuita. Ello ha inhibido el esfuerzo y el ahorro individuales, motores esenciales para la solución de este problema vital.

Por otra parte, la propia CORVI y, particularmente, las Cajas de Previsión, han creído de su obligación construir viviendas muy hermosas, muy amplias, muy confortables, pero, inevitablemente, muy caras. De esta manera se ha atendido con generosidad a la necesidades de unos pocos, con la agravante de que las casas se les entregan casi gratuitas, por efectos de la inflación. En cambio, a la gran masa no le ha quedado otro camino abierto que el de levantar calaminas, tablas viejas y cartones, como albergue mínimo, originando así el bajo, sórdido de las poblaciones callampas.

Por otra parte, excepción hecha de esfuerzos aislados, no se ha otorgado a la iniciativa privada ayuda alguna para colaborar en la solución del problema habitacional.

En síntesis, el Estado ha echado sobre sus hombros la totalidad de la responsabilidad y, a través de sus organismos propios o de los que están bajo su vigilancia o control, como las cajas previsionales, ha administrado en forma descabellada los recursos y medios de que ha dispuesto para la tarea. El resultado no ha sido otro que el de no alcanzar ningún año siquiera a atender las necesidades habitacionales derivadas del crecimiento de la población, incrementando alarmantemente, el déficit de viviendas preexistente.

La actual Administración ha encarado el problema en forma menos espectacular, pero realmente positiva.

Las declaraciones hechas hace algunos días por el Gerente General de la CORVI, señor Carlos Granifo, revelan nuevos aspectos del criterio realista con que se encara ahora el problema habitacional. Desde luego, es interesante señalar el hecho de que se parte de la base inamovible de la limitación de los recursos disponibles. Se edificarán, así, casas de un standard compatible con las rentas y capacidad de pago de los beneficiarios. De esta manera, se levantarán más viviendas y será posible la recuperación de los capitales para no detener el proceso de edificación. Los planes en marcha cubrirán las necesidades derivadas del crecimiento demográfico y absorberán una pequeña cuota del déficit.

Por último, se estimula vigorosamente el ahorro para vivienda y se moviliza a los capitales privados hacia la edificación popular.

En suma, por primera vez, se avanza en vez de retroceder. Se camina, al fin, hacia soluciones concretas y de profundo y auténtico sentido popular, ecuánimes y realistas.

A.

¿Es el divorcio la solución?

CON MOTIVO de la iniciación del proceso que se instruye contra algunas personas, que habrían incurrido en actos de fraude y perjurio para obtener "nulidades de matrimonio", ha renacido la idea de aprobar una ley que establezca, en nuestro país, el divorcio con disolución del vínculo.

No queremos abordar, en esta oportunidad, el problema de la conveniencia o inconveniencia del divorcio vincular, que, por lo demás, existe en todos los países de Europa y América, con las solas excepciones de Italia, España, Brasil, Argentina, Colombia y Chile, materia de muy larga discusión. Sólo queremos analizar el hecho planteado con motivo de las nulidades de matrimonio fraudulentas y la situación de si el divorcio con disolución del vínculo constituiría un medio para evitar que dichos fraudes se siguieran cometiendo.

Nadie ignora que, precisamente, la inexistencia en Chile del divorcio con disolución del vínculo es lo que ha llevado a la exagerada proliferación de las "nulidades de matrimonio", institución que el legislador estableció con el propósito de dar la debida seriedad al contrato matrimonial y no, como actualmente ocurre, para facilitar su disolución.

De las distintas causales que la ley señala para invocar la nulidad de matrimonio, hay en realidad, una sola que es utilizada para poner fin a la vida en común de parejas matrimoniales mal avenidas; la "incompetencia del oficial del Registro Civil".

La casi totalidad de las nulidades de matrimonio por la causal expresada, no se basan sino en hechos falsos, en declaraciones de falsos testigos y, por cierto, en perjurios, por lo cual, para poder lograr la ansiada "nulidad" sin graves riesgos para las partes y los testigos, es necesario que los cónyuges estén de acuerdo en anular su matrimonio.

Durante muchos años, la institución de la nulidad fraudulenta del matrimonio por incompetencia del oficial del Registro Civil, funcionó casi sin tropiezos, debido a que la inmensa mayoría de las causas se incoaban estando ambas partes de acuerdo o coludidas, por lo cual un destacado profesor de la Escuela de Derecho de la Universidad de Chile, don Manuel Somarriva, sostenía, años atrás, que en nuestro país existía el divorcio con disolución del vínculo, pero sólo por la más discutida de todas las causales: el común acuerdo de los cónyuges.

Pero, como nunca falta gente dispuesta a torcerle el cuello a la ley —o en el caso que comentamos, a retorcérselo, puesto que la nulidad de matrimonio en sí ya es, en la inmensa mayoría de los casos falsa y fraudulenta— se comenzó a agravar el fraude, procediéndose a entablar demandas de nulidad de matrimonio sin que la parte demandada estuviera de acuerdo, para lo cual se procedió a no notificaría legalmente, señalando en el proceso un domicilio imaginario y continuando el juicio en rebeldía, o, lo que es más grave, suplantando a la parte demandada por otra persona a la cual se notificaba en su lugar. Estos hechos son los que han originado el proceso que se instruye en estos momentos.

Ahora bien, se ha pensado por algunos, que la aprobación de una ley sobre divorcio con disolución del vínculo vendría a evitar que se cometieran nuevos fraudes al no estar una de las partes de acuerdo con la disolución del matrimonio.

Creo que dicha afirmación constituye un error. No debe olvidarse que en los países donde está establecido, el divorcio con disolución del vínculo sólo procede: 1.o) Por una causal taxativamente establecida en la ley, y 2.o) Por común acuerdo entre los cónyuges, en los casos y formas que la ley determina. Si una de las partes se niega al divorcio, no habrá, por lo tanto, posibilidad alguna de obtener el divorcio por común acuerdo, como no la hay hoy en día de lograr la nulidad del matrimonio. Sólo quedaría a la parte interesada en divorciarse, el recurso de entablar un juicio en regla alegando alguna causal legítima y verdadera de divorcio.

Sin embargo, nadie ignora que, en la mayoría de los casos, el que desea disolver el matrimonio, casi siempre para volver a casarse, es el cónyuge culpable, que, precisamente, por serlo, no podrá demandar de divorcio, por lo cual, aunque se aprobare una bien estudiada y completa legislación sobre divorcio con disolución del vínculo, habría numerosas personas que no podrían lograr su divorcio por no estar la otra parte de acuerdo y por no tener ninguna causal legal que alegar en contra de ella.

El divorcio con disolución del vínculo podrá ser, pues, todo lo conveniente y necesario que se crea, pero no va a solucionar en caso alguno el problema que ha dado origen a las nulidades de matrimonio "fraudulentas", a menos que se establezca el divorcio por la sola voluntad de uno de los cónyuges.

Alfonso Stephens Freire

DONACION DE LA UNESCO:

Valioso material didáctico recibió U. Técnica

EQUIPOS DE FISICA Y QUIMICA Y MATERIAL BIBLIOGRAFICO A ESTABLECIMIENTOS DE ESE PLANTEL

La UNESCO transfirió en propiedad a la Universidad Técnica del Estado una cantidad de aparatos de laboratorio y publicaciones para la enseñanza de la física y la química, en un acto efectuado al mediodía de ayer en el Gabinete del Ministro de Relaciones Exteriores.

El material, distribuido entre las Escuelas de Minas de Copiapó, La Serena y Antofagasta, la Escuelas Industriales de Concepción, Temuco y Valdivia y la Escuela de Ingenieros Industriales de Santiago, incluye equipos de gasificación para los laboratorios de química, aparatos termoeléctricos, un reactor para planta piloto y libros sobre orientación vocacional, física, matemáticas, biología y química. Estos materiales fueron enviados por la UNESCO dentro del programa ampliado de asistencia técnica de las Naciones Unidas.

En el documento de transferencia definitiva de la propiedad de estos materiales firmaron el Ministro de Relaciones Exteriores, Germán Vergara Donoso; el Rector de la Universidad Técnica del Estado, Horacio Aravena Andaur, y el representante residente de la Junta de Asistencia de las Naciones Unidas, Miguel Albornoz.

OIDO Y HABILIDAD.— El jazz tiene sus cultores en Santiago. Entusiastas, estudiosos y, cosa extraña, muy disciplinados, forman un conglomerado de profesionales y aficionados que ahora han roto las barreras del anonimato lanzándose a la "conquista" de la capital. Juan Navarro, joven trompetista, hizo una buena cosecha de aplausos en el "Jazz Spectacular N.o 5", que se efectuó ayer en el Instituto Chileno-Norteamericano de Cultura.

Premio Pedro de Valdivia a poeta Carlos Sander

La Asociación de Instituciones Españolas de Chile concedió el Premio de Periodismo Iberoamericano "Pedro de Valdivia" al poeta y periodista Carlos Sander, en mérito a su labor profesional en favor del estrechamiento de relaciones entre España y América.

El premio consiste en una estatuilla de don Pedro de Valdivia y en la suma de cien mil pesos. Ambos serán entregados al agraciado en una velada que se realizará el jueves, a las 19 horas, en el Salón de Honor de la Universidad de Chile.

REGRESO MANUEL ROJAS.— Procedente de Panamá regresó ayer al país, vía LAN-CHILE, el novelista Manuel Rojas, Premio Nacional de Literatura.

PINCELADAS

Aquí ya no cabemos más...

EL EMBRUJO de Santiago ejerce sus influencias en mucha gente de provincia. Cada tren que llega a las estaciones Central o Mapocho, trae a un buen número de soñadores que vienen a probar suerte en cualquier cosa, sin una especialización que les permita abrirse paso en el laberinto de la actividad capitalina. Mozos, ayudantes de carpintero, peones, etc., dejan sus labores y su tranquilidad pueblerinas para entregarse aquí a una lucha sorda en busca de cualquier cosa. Deambulan de un lado a otro. Sufren hambres. Congestionan la locomoción colectiva, agudizan el problema de la vivienda y hasta los recintos destinados a dar alojamiento a los pobres más pobres.

Y mientras sus pueblos se están quedando solos, Santiago sufre los efectos de una superpoblación de caracteres cada vez más alarmantes. Ha llegado el momento de decir al provinciano que por acá hay demasiadas huaracas para un trompo; que para modestas ocupaciones sobran oponentes; que la vida, en general, es más difícil y complicada que en sus apacibles suelos de origen.

Un diario porteño publica una información que muchos debieran leer antes de decidirse a dejarlo todo a cambio de innumerables contingencias. Un muchacho de 17 años, de Concepción, aprendiz de carpintero, creyó que su porvenir estaba a los pies de los cerros San Cristóbal y Santa Lucía. Fue de puerta en puerta, ofreciendo en vano sus servicios. Desesperado, consiguió que un camión lo trasladara a Valparaíso, donde ha corrido igual suerte. Ahora duerme en el Ejército de Salvación y se alimenta de frutas.

Su historia no es única.

Santiago tiene su embrujo, pero también es cruel y es duro.

Ya en una oportunidad, comentando este problema, dijimos que a la erradicación de San Gregorio debía seguir otra; la de los miles y miles de personas de exceso que tiene esta capital.

O. Cabrera Leyva

JAZZ SPECTACULAR 5

Por PABLO GARRIDO

En la tarde de ayer se verificó una sesión de jazz en la Sala Helen Wessel del Instituto Chileno - Norteamericano de Cultura, organizada por Julio Andrade, presidente del Comité de Jazz de dicha institución, y presentada en muy breves cuan elocuentes palabras por el presidente del Club de Jazz de Santiago, Domingo Santa Cruz. Una concurrencia tan desbordante en cantidad como en entusiasmo siguió con ejemplar interés los trece "temas" de que se compuso la sesión. De más está decir que en la casi totalidad los concurrentes eran gente joven: los que no lo eran de edad, lo deben haber sido de espíritu. Entre estos últimos estábamos nosotros. Los que se perdieron esta audición tendrán que lamentarlo muy de veras, como se tratará de reseñar aquí.

En primer término, digamos que el arte de la improvisación es un arte irremisiblemente perdido entre quienes cultivan la creación musical; lo es por razones histórico-sociológicas. Pero, lo es más, por extirpación de una de las sustancias más generosas en la ideación músico-artística. Porque, nada más hermoso que "presenciar" el fenómeno creativo, el desplieguе de la capacidad de imaginación estética, el repentismo atisbado por el goloso del destello del ser pensante y sensible. Y esto, señoras y señores, tiene en el mundo actual de la música un único refugio: el jazz. Vamos a decir EL JAZZ, así con mayúsculas. Hubo y hay quienes piensan que la obcecación rítmica binaria, de la cosa sensual bailable, es materia hasta simiesca, o, en último caso, de rapto frenético de sala de baile. Allá ellos. El jazz puede ser eso, naturalmente; pero resulta que hay un resquicio de gran arte, de portentosa iluminación, cuando se junta un pequeño núcleo de sujetos animados de lo que otrora provocara el milagro de la trova a dos, del desafío versificado en trance de supervivencia honrosa. Que el jazz es negro, que es yanqui, que es aliento de bronces y cañas desorbitadas, que es retruécuno de tambores disparados; ¡boberías para "refinados" o para negados de un capitulo del paraíso!

Los dieciséis participantes, en tres agrupaciones diversas, demostraron más que fehacientemente, que el jazz no es patrimonio del negro, y que si, lejanamente, tuviera su raíz en New Orleans, en Chicago, o en Harlem, hoy en día el centro de su ejercicio ha cambiado de meridiano. Y ha cambiado, al grado que en Chile tenemos cultores tan serios como los que provocan este comentario. Sería imposible reseñar cada incidencia del programa, como también referirnos individualmente a cada participante. Pero digamos que tanto la "Santiago Jazz Band" (R. Vargas, E. Planas, J. Casanova, G. Cenitagoya, D. Santa Cruz, Inés Pizarro, F. Deza), como el "Cool Jazz Quartet" (P. Lara, M. Sacaan, A. Barrios, O. Avendaño), y el "Quinteto de Jazz Moderno" (A. Salvatti, L. Koch, R. Knoller, B. Castillo, J. Farfán), son agrupaciones ("combo", se dice en jerga jazzística) de gran calidad. Si la primera presenta algunos resabios "icky" (anticuados), proviene por su resolución de revivir la tradición "dixieland"; si la segunda puede aparecer sofisticada, sería por expreso mandato de una emoción constreñida magníficamente lograda, y si la tercera agrupación resulta un tanto estereotipada (tuitis al unísono "escritos") es posible que lo sea por buscar la superación del titán Duke Ellington. Todo lo cual, no puede entenderse como censura de parte nuestra, sino muy por el contrario, como logramientos en marcha. Nuestra personal impresión nos guía a destacar a tres figuras, entre todo lo bueno oído y presenciado: el clarinetista Patricio Lara (de portentoso sentido creador en un lenguaje tortuoso esfumado), el clarinetista Ricardo Vargas (imaginación en sus progresiones arpegiantes y recio sentido de la síncopa) y Jaime Farfán, "drummer" (vulgo batería), de férrea y sutil conducta rítmica y delicado sentido para fundir el total.

Que estos valores perezcan, como lo han hecho hasta ahora, sin auspicio de nadie, y pasen que a la postre le dagan a Chile un inesperado hobor de figurar entre las tierras más pródigas en creación musical.

Exposiciones, Conferencias, Música.-

HOY:

7a. MUESTRA DEL GRUPO DE ARTE MODERNO "RECTANGULO".— Sala de Exposiciones de la Universidad de Chile. Inaugura a las 19 horas. Exhiben Lorenzo Berg, Roberto Carmona, Mario Carreño, Luis Dihárce, Matilde Pérez, Gustavo Poblete, James Smith, Vergara Grez y Waldo Vila.

TERESA HEYER.— Oleos. Sala de Previsión del Banco de Chile, San Antonio 327, subsuelo. Abierta toda la semana.

FEDERICO ASSLER.— Oleos. Instituto Chileno-Británico de Cultura. Clausura el 9.

ESCOLAR.— Muestras artísticas enviadas por niños de todo el mundo. Palacio de la Alhambra, Compañía 1340.

AÑO MUNDIAL DEL REFUGIADO.— Fotografías oficiales de las Naciones Unidas. Hall del Ministerio de Educación.

CARTOGRAFIA NACIONAL.— Antigua y moderna. Sala de Exposiciones del Ministerio de Educación.

CALDERON ZORZANO.—Acuarelas. Sala de Transportes Unidos, Agustinas 1139, bajos. Se prolongará hasta el 10. Horario: 9 a 13.30 horas y 14.30 a 21.30 horas.

FERNANDO ALFREDO NIECHI SCHULTZ.— Oleos. Sala Goya, Av. Bernardo O'Higgins 761, entrepiso. Permanecerá abierta hasta el 10.

ROSER BRU.— Grabados. Sala Beaux Arts, Bandera 183, subterráneo. Permanecerá abierta hasta el 17.

OSCAR TREPTE.— Oleos. Sala de Artes del Banco de Chile. Permanecerá abierta hasta el 10. Horario: 11 a 13 y 16 a 21 horas.

LIBROS DEL FONDO DE CULTURA ECONOMICA.—Biblioteca del Instituto Chileno-Norteamericano de Cultura. Homenaje a los 25 años de la institución.

AEROPOSTALE; AVENTURE HUMAINE.— 18.45 horas. Instituto Chileno-Francés de Cultura. La dicta Didier Daurat, fundador de la línea aerocomercial francesa a Sudamérica. Será dialogada con Francis Cover, de la Radiodifusión y Televisión Francesa. Se completará con dos películas de corto metraje: "Atlántico Sur" y "La Caravelle".

POESIA ACTUAL ESPAÑOLA.— 19 horas. Biblioteca Central de la Universidad Católica. Segunda charla del profesor Osvaldo Lira.

ENTREVISTA ORAL.— Claudio Giaconi será entrevistado a las 19 horas. Sala Valentín Letelier, Huérfanos 1117 tercer piso, con motivo de la aparición de su libro "El sueño de Amedeo". Organizan la Sociedad de Escritores, y el Departamento de Extensión Cultural de la Universidad de Chile.

Grupo de hambrientos cesantes se apoderó de Congreso de Colón, Panamá

PANAMA, 5 (UPI).— Cientos de individuos que salieron de Colón y caminaron casi cien kilómetros durante la noche en manifestación de protesta contra el desempleo y la pobreza en la segunda ciudad de Panamá, se posesionaron hoy del salón de sesiones de la Asamblea cantando el himno nacional, furiosos por haberse limitado los diputados a nombrar un comisión para que informara en vez de atender a sus demandas.

Muchos de ellos estaban tan fatigados que se quedaban dormidos en las escalinatas o contra las paredes del salón de sesiones, sin prestar atención al escándalo que se armaba

El escándalo comenzó al declarar los diputados que no contaban con el quórum necesario y desaparecer a hurtadillas la mayoría de ellos.

El que dirigía los dos mil manifestantes de la "Marcha del hambre", un tal Andrés Galván, individuo de aspecto bohemio que está sin trabajo desde hace siete años, exhortó a sus compañeros a obligar por cualquier medio a que los diputados hicieran algo por ellos.

"Los diputados tratan a la gente como basura", exclama frenético Galván, mientras la policía se mantenía atenta para evitar que otros manifestantes invadieran el recinto, aunque sin hacer nada para desalojar a los que estaban allí.

A continuación, cuando los diputados se ausentaron, y sin que la policía lo impidiera, Galván con su ayudante, se sentó en el sillón de la presidencia y nombró a una comisión de trabajadores, mientras la galería gritaba:

"Vamos a hacer un gobierno del pueblo.

Unos cuarenta policías cortésmente removieron a los manifestantes de los puestos reservados para los diputados, para conducirlos a las galerías o sacarlos por las puertas, pero sin que se registraran actos de violencia.

Por lo demás, la policía mantuvo una actitud vigilante, pero sin intervenir en la manifestación. Cuando los manifestantes se acercaban a la ciudad, las autoridades les proporcionaron una guardia de motocicletas para escoltarlos y protegerlos del gran tránsito de automóviles por la carretera del istmo.

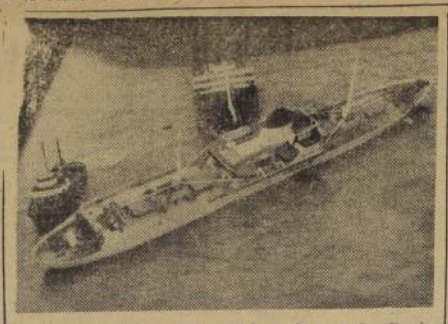

BUENOS AIRES, 5.— (UPI) — El barco de carga Cap Domingon, de matrícula alemana, atracó hoy en Buenos Aires, con ayuda de cuatro remolcadores, después de haber sufrido averías de consideración al chocar el sábado último con el buque petrolero Tritón, de bandera de Liberia. En el choque, el barco alemán sufrió un boquete en el costado; el agua del mar pronto inundó la bodega número dos y la sala de máquinas, llegándose a temer que se fuese a pique. El accidente ocurrió durante las primeras horas de la mañana del sábado a unas ochenta millas de aquí, en el Río de la Plata; el Tritón salía de este puerto, mientras que el Cap Domingo llegaba con carga general desde Hamburgo. Los tripulantes del Cap Domingo fueron inicialmente trasbordados al Tritón después del choque, pero algo más tarde, veintitrés de ellos, inclusive el capitán, regresaron al carguero; los diecisiete restantes llegaron a Buenos Aires ayer a bordo de un remolcador. El Tritón sufrió averías en la quilla, pero ello no le impidió seguir su viaje al puerto de Campana, al oeste de Buenos Aires, también en la margen del Río de la Plata.

Rebeldes argelinos aceptan negociar con Francia, pero sin deponer armas

TUNEZ, 5 (UPI). — El alto mando del "Ejército de Liberación Nacional" de los rebeldes argelinos se declaró hoy dispuesto a negociar con el Presidente de Francia, General Charles de Gaulle, sobre su plan de paz en Argelia, pero sin deponer las armas.

Los jefes de la insurrección argelina añadieron que el ofrecimiento del General De Gaulle, de permitir que Argelia ejerza el "derecho de autodeterminación" constituía una "victoria" y que "la Independencia está al alcance de nuestras manos".

Al mismo tiempo, sin embargo, advirtieron que la lucha armada contra Francia continuará con tanta energía como antes, hasta que se levante "el sol de la libertad".

La posición del comando rebelde fue dada a conocer en una "orden del día" emitida en Túnez, donde se hallan reunidos los cabecillas de la rebelión, a todas las bandas de guerrilleros que luchan con los franceses en los montes y valles de Argelia.

Lunik III fue disparado con velocidad cósmica inferior

WASHINGTON, 5 (UPI).— Los rusos informaron hoy que su nuevo cohete lunar fue disparado con velocidad "inferior a la segunda velocidad cósmica". Esta es la velocidad que debe tener un objeto para escapar del campo de gravedad de la Tierra.

La segunda velocidad cósmica, o velocidad de escape, es de unos 40.000 kilómetros por hora en el comienzo de su trayectoria. Los dos primeros cohetes lunares rusos y el cohete solar norteamericano Pioneer IV, fueron disparados con velocidades algo superiores para asegurarse de que no volverían a la Tierra.

En el caso del Lunik III, sin embargo, el propósito es mantenerlo dentro de la influencia de la Tierra, y por esto su velocidad inicial se mantuvo deliberadamente por debajo de la llamada segunda velocidad cósmica.

La primera velocidad cósmica es la velocidad necesaria para colocar un objeto en órbita cerca de la Tierra y es aproximadamente de casi 29.000 kilómetros por hora. Se presume que la tercera velocidad cósmica sería la velocidad requerida para escapar del sistema solar.

Confían en que "verá" la otra cara

MOSCU, 5 (UPI).— Al continuar el Lunik III en la trayectoria que se le ha fijado, los hombre de ciencia soviéticos confían en que podrá fotografiar la otra faz de la Luna como se había proyectado.

El profesor Oleg Melnikov, Jefe del Departamento de Astrofísica del Observatorio Pulkovo, cerca de Leningrado, declaró por intermedio de la Agencia de Noticias TASS: "En breve, comprobaremos si es cierta la opinión científica de que la otra cara de la Luna es similar a la que se ve desde la Tierra."

Pero él parecer existe todavía aquí alguna inseguridad sobre la eventual órbita del cohete.

Según TASS, el Dr. Alejandro Voldek, de Estonia, "eminente especialista en ingeniería eléctrica", sugirió que "después de volver de la Luna hacia la Tierra, la estación interplanetaria automática pudiera convertirse en un satélite de la última la Tierra".

En la misma transmisión TASS citó declaraciones de funcionarios del planetario de Moscú, según las cuales "la órbita del cohete representa una elipse con un período de revolución de nueve días y medio. Por lo tanto, durante sus próximas revoluciones el cohete no se encontrará más con el satélite Natural de la Tierra (la Luna), puesto que el período de revolución de la Luna en torno de la Tierra es de 27 días".

El citado profesor Melnikov declaró también que la última etapa del cohete contenía un juego del más preciso instrumental, y que los datos que tal instrumental transmita ayudarán a resolver "varios problemas muy importantes de física y astrofísica".

Da comienzo a vuelos espaciales

WASHINGTON, 5.— (UPI).— El Dr. Gerhardt G. Schilling, astrónomo y Astrofísico de la Dirección Nacional de Aeronáutica y Espacio (DNAE), dijo hoy que el nuevo cohete lunar de Rusia, "es el comienzo de los vuelos espaciales".

"Es el primer paso —dijo—, tal como el primer "Sputnik" fue el primer paso del vuelo de los satélites (artificales) de la Tierra".

ENSAYOS ESENCIALES

El Dr. Schilling, a cargo de los programas de la ciencia lunar de la Dirección nombrada, dijo que vuelos como el del Lunik III, son esenciales para llegar a los aterrizajes, en vehículos tripulados o no por el hombre, en la superficie de la Luna. Manifestó que es prematuro precedir el éxito del vuelo del Lunik III, pero Schilling y otros peritos de la DNAE, se mostraron verdaderamente impresionados.

La United Press International, supo que un intento norteamericano, se había programado para la mañana del 3 de octubre. Esto habría dado a Estados Unidos una ventaja de unas doce horas sobre Lunik III, pero ahora sólo resta esperar que se conozca el esfuerzo para establecer comparaciones.

Schilling no hizo comentarios sobre el frustrado plan norteamericano. Pero si este pais hubiese lanzado el cohete lunar el sábado pasado, como se proyectaba, dijo el científico, estaría en marcha una competencia interesantísima. "Los dos artefactos no habrían chocado", expresó, "pero habrían pasado muy cerca uno del otro".

Probable visión de la Luna completa

VENECIA, 5.— (UPI).— El físico italiano, profesor Alessandro Sandrelli, dijo hoy que la estación espacial de Rusia, probablemente determinará que la faz desconocida de la Luna, es, en general, similar a la que conoce el hombre, pero que probablemente las montañas sean más altas y los "mares" más grandes.

"Con toda probabilidad —dijo Sandrelli— (La otra cara lunar) será idéntica en sus características generales a la que podemos ver, cráteres, cadenas de montañas y llanuras oscuras, los llamados "mares".

Añadió que como generalmente ocurre en la Tierra, los mares más grandes se encuentran en las antípodas de las más extensas zonas continentales, lo mismo puede suceder en la Luna. "Al igual que la faz conocida de la Luna es casi enteramente monótona —agregó— la faz desconocida debe estar casi enteramente ocupada por un inmenso "mar", que ya ha sido bautizado como "mare incógnitum".

Dijo que lo que se llaman "mares" de la Luna, son en realidad "llanuras oscuras, relativamente planas, bajas y cubiertas de polvo". Las montañas que se hallen en la otra faz probablemente sean más elevadas que las conocidas porque deben sufrir "menos erosión", en opinión de Sandrelli.

Dijo que las largas líneas blancas que se ven en la faz conocida parecen emerger de cráteres. Como nueve de ellos se extienden a la faz desconocida, los científicos calculan que al otro lado debe haber por lo menos otros nueve cráteres.

USA preparaba cohete similar

CABO CANAVERAL, 5. — (UPI). — La Dirección Nacional de Aeronáutica y del Espacio anunció hoy, que esta preparándose para disparar otro cohete lunar.

No se indicó la fecha del intento, pero el breve anuncio sirvió para disipar un poco el desaliento producido entre los técnicos norteamericanos por el envío de un tercer cohete soviético a la Luna.

Hace dos semanas, Estados Unidos confiaba en enviar a principio de este mes, un cohete que pondría en órbita un satélite en torno a la Luna, pero las esperanzas se derrumbaron cuando el cohete Atlas-Able, que se preparaba con ese propósito hizo explosión durante una prueba estática, el 24 de septiembre. Ese día le oportunidad a los rusos de hacer la prueba primero.

Makarios irá a Rodas para verse con George Grivas

NICOSIA, 5.— (UPI).— El Arzobispo Makarios dijo esta noche que el miércoles irá a la Isla de Rodas para hablar allí con el general George Grivas.

El viaje lo hará acompañado de Nicos Kranidiotis, que ha sido designado Embajador de Chipre en Grecia.

La reunión tiene por objeto zanjar las diferencias que han surgido entre los dos líderes sobre cuál debe ser el destino político futuro de la isla: independencia o anexión a Grecia.

Makarios, a quien el Gobierno británico desterró durante la lucha de la isla por la independencia, es reconocido como el verdadero líder político de Chipre.

Grivas, por su parte, fue el jefe del movimiento clandestino extremista de la EOKA, que luchó contra las fuerzas de Gran Bretaña hasta que Chipre logró la independencia.

Once aviones enviará Chile al Festival

MONTEVIDEO, 5 (UPI). — Han confirmado su asistencia al Festival Aeronáutico, que se llevará a cabo en Rivera los días 11 y 12 del corriente, Argentina, Brasil, Chile y Paraguay, esperándose confirmación de Perú y Venezuela.

Hasta el momento se sabe que la Argentina enviará una escuadrilla.

Chile enviará once aviones, con treinta y tres tripulantes, y Brasil, trece, con treinta y seis tripulantes.

Las autoridades confían en recibir la confirmación de las demás delegaciones, a fin de preparar su recepción.

SINOPSIS del CABLE

Regresó Primer Ministro italiano

El Primer Ministro de Italia, Antonio Segni, regresó ayer a Roma, después de expresar su opinión de que su visita de cinco días a Estados Unidos ha producido "aún más estrechas relaciones económicas y políticas" entre esas dos naciones. Segni conferenció con el Presidente Eisenhower, y el Secretario de Estado, Christian A. Herter, durante sus tres días de visita a Washington, la semana pasada. El Ministro italiano se entrevistó anoche con el Presidente Giovanni Gronchi, para darle cuenta de sus conversaciones con Eisenhower.

Quince muchachos murieron al chocar dos botes

JUUKA, Finlandia, 5 (UPI).— Diez muchachos y cinco muchachas, todos menores de veinte años de edad, perecieron ahogados ayer cuando el bote a motor en que se dirigían a una fiesta fue embestido por otra embarcación en medio de espesa neblina.

Ambos botes se hundieron en pocos segundos. De las 23 que figuraron en el accidente, sólo ocho alcanzaron la costa de la isla de Paasisalma, a unos 150 metros de distancia de los botes.

Cardenal refugiado en Embajada de El Salvador

La Embajada de El Salvador en Managua informó oficialmente al Ministerio de Relaciones Exteriores, que concedió asilo político a Luis Cardenal, uno de los principales implicados en el plan de invasión de Nicaragua y que huyó de la cárcel en circunstancias aún no esclarecidas.

El Consejo de Guerra que conoce el proceso contra los acusados de haber tomado parte en esas invasiones, seguirá juzgando en ausencia a Cardenal.

Regresó Ministro de Relaciones argentino

Por vía aérea regresó a esta capital el Ministro de Relaciones Exteriores, Diógenes Taboada, que presidió la delegación argentina a la Asamblea General de las Naciones Unidas En su viaje de regreso, Taboada hizo breves visitas a Cuba, Brasil y Paraguay.

Sequía afecta a Alemania

FRANCFORT, 5 (UPI).— La sequía que hace nueve semanas asola a Alemania ha afectado a la industria y provocado una "crisis de primera magnitud" en una gran ciudad del país.

En efecto, la escasez de agua ha obligado a algunas industrias a reducir sus horas de trabajo y aún a cerrar sus puertas a otras. En Dusseldorf, un funcionario dijo que "las reservas de agua (de la ciudad) no durarán más de tres meses.

"Si no hay alguna lluvia abundante, nos hallaremos frente a una crisis de primera magnitud."

Antoine Pinay en Brasil

RIO DE JANEIRO, 5 (UPI).— Esta tarde, a las 17.05 GMT, llegó el Ministro de Hacienda de Francia, M. Antoine Pinay, en visita oficial durante la cual conversará con funcionarios brasileños sobre acuerdos de carácter económico y cultural.

Dieciséis muertos por choque en Brasil

SALVADOR, BAHIA, Brasil, 5 (UPI).— Dieciséis personas murieron cerca de aquí al chocar dos autobuses que viajaban en direcciones opuestas. Otras 16 personas quedaron graves.

Muchos de los muertos eran obreros petroleros que viajaban en un autobús de la Compañía Petrolera Oficial Petrobras.

Nuevo tifón amenaza a japoneses

La tormenta tropical Amy, que adquiere rápidamente características de tifón, avanza hoy sobre Okinawa y se calcula que mañana al mediodía pasará a unas 85 millas al este de esa zona, siguiendo luego un curso que afecta a Japón.

La Oficina Meteorológica de la Fuerza Aérea norteamericana dijo que la tormenta se hallaba 470 millas al sudsudeste de Okinawa a las seis de la mañana de hoy, y que avanzaba entonces a unas 14 millas por hora rumbo al nornoreste.

SIB inauguró su Convención en México con 200 delegados

MEXICO, 5 (UPI).— Doscientos delegados en representación de cinco mil estaciones de radio y televisión del hemisferio occidental iniciaron hoy en esta capital, la Segunda Convención de la Asociación Interamericana de Broadcasters (SIB).

El Presidente de la República, Adolfo López Mateos, inauguró ayer las reuniones con un discurso en el que declaró que la nueva ley que se está preparando actualmente en el Parlamento mexicano, para reglamentar las transmisiones de radio y televisión del país "constituirá una garantía de la libertad de expresión en México".

Enseguida encomió la reciente declaración de la Organización para la Educación, la Cultura y las Ciencias de las Naciones Unidas (UNESCO), respecto de la libertad de información y manifestó: "es necesario que la radio y la televisión no sólo actúen como medio de propaganda comercial, sino también, y muy principalmente, como instrumentos de educación del público".

Los puntos principales en la tabla de materias de la Convención son: medios de mejorar el nivel de las tranmisiones de radio y forma de obtener la libertad de expresión en los países en que hay regímenes dictatoriales.

Aplicarán la Ley Taft-Hartley a los estibadores

WASHINGTON, 5 (UPI). — La ansiedad creada en las esferas federales por la huelga de estibadores que desde hace cinco días tiene paralizados a 85.000 obreros en los muelles norteamericanos del Golfo de México y la costa del Atlántico, permitieron hoy a fuentes competentes augurar que próximamente se realizarán apremiantes gestiones para que el Presidente Eisenhower intervenga, ordenando un período de "enfriamiento" —de suspensión de la huelga— de ochenta días de duración

En medios altamente fidedignos se dijo, en efecto, que posiblemente en las próximas 24 horas se inste al Presidente a invocar la ley obrera Taft Hartley, para ordenar la suspensión de la huelga declarada por la Asociación Internacional de Estibadores (ILA), en tanto se buscan vías de avenimiento.

Fracasó negociación pedida por Ike para terminar con huelga del acero

PITTSBURGH, 5 (UPI).— Las negociaciones que ordenó la Casa Blanca para poner fin a la huelga del acero fracasaron al parecer esta noche al rechazar definitivmente el sindicato la última contrapropuesta patronal.

Al terminar el día, después de agitadas discusiones, los dos bandos estaban en completo desacuerdo sobre el curso a seguir en las negociaciones.

HISTORIA DEL RECHAZO

PITTSBURGH, 5 (UPI).— El Sindicato de Obreros del acero rechazó hoy una "proposición de paz" para poner fin a la costosa huelga de la industria, la que inmediatamente acusó al Presidente de aquel, David J. McDonald, de prolongar el paro que lleva ya 83 días.

Ambas partes acordaron, sin embargo, seguir las negociaciones y esta tarde celebraron otra reunión.

La poderosa Comisión de Política de Salarios del Sindicato, formada por 171 delegados, calificó la oferta de la industria de "totalmente inaceptable". Los dirigentes de la industria acusaron a McDonald de "responsabilidad por la continuada impasse".

LOS OFRECIMIENTOS

R. Conrad Cooper, jefe del grupo de delegados de las empresas, dijo que éstas habían ofrecido al sindicato:

—Un aumento de 15 centavos de dólar por hora, para ser dividido entre aumentos de salarios y aumentos de beneficios, durante los próximos dos años, que sería la duración del nuevo acuerdo.

—La disminución a "un mínimum irreducible" las peticiones de modificaciones de la redacción del contrato en las partes que se refieren a condiciones de trabajo.

LA UNICA SOLUCION

Cooper dijo que la proposición, hecha a insistencia del Presidente Eisenhower, "es la única clase de solución que serviría los mejores intereses de toda la nación. Pero ellas (las compañías) no están dispuestas a comprar la paz al precio de acuerdos que continúen estimulando la inflación y que les impidan tomar medidas razonables para mejorar la eficiencia de su industria".

La Comisión Política de Salarios, que debe aprobar todo contrato, informó por intermedio de McDonald que después de un detallado estudio de las condiciones de que la industria para solucionar la huelga, las mismas "fueron rechazadas por unanimidad... por ser totalmente inaceptables".

Juez federal puso término a huelga de los estibadores de New Orleans

NUEVA ORLEANS, 5 (UPI).— Los estibadores de Nueva Orleans, en acatamiento de una orden de la justicia federal, pusieron fin hoy a la huelga que había paralizado las actividades de este puerto, el segundo de Estados Unidos.

Los centrales N.o 1 418 y N.o 1.419 del Sindicato Internacional de Estibadores (International Longshoremen's Union) declararon que cumplirán estrictamente las órdenes del juez federal Herbert Christenberry que esta tarde dictó un interdicto para que dichas centrales suspendieran la huelga que comenzó con el paro general de estibadores de los puertos de la costa del Atlántico y del Golfo de México de Estados Unidos.

La SIP discute sobre libertad de prensa en América Latina

SAN FRANCISCO (Resumido de despachos UPI). — La Asamblea Anual de la Sociedad Interamericana de Prensa ha continuado, en esta ciudad, prestando atención principal a las cuestiones relativas a la libertad de prensa.

La mayor parte de lo discutido sobre este punto, en la Comisión respectiva —que preside Jules Dubois, del "Chicago Tribune"—, se ha referido a la situación de los diarios en la República Dominicana, Paraguay y Nicaragua.

Javier Chamorro y Jorge Cárdenas, de "La Prensa", de Managua, acusaron al Gobierno de su país de "hostigamiento discriminatorio para con ese diario".

Dijeron que allí la censura era tal, que "alcanzaba incluso a las informaciones más elementales".

SITUACION EN CUBA

Varios turnos completos de las sesiones de la Comisión de Libertad de Prensa han sido consumidos para discutir la situación existente en Cuba. La Comisión no ha llegado a pronunciarse todavía, pero se han establecido dos tendencias claramente definidas.

Una de ellas expresa que en Cuba existe, como nunca hasta ahora, una completa libertad de expresión. Otra, que la prensa está siendo constantemente amenazada por el Gobierno, con presiones que van desde actitudes "inspiradas oficialmente", asumidas por los sindicatos del personal de las empresas periodísticas, hasta los ya clásicos discursos por televisión del Primer Ministro, Fidel Castro.

Jorge Sayas, Director del diario "Avance", de La Habana, ha llegado incluso a sugerir que el doctor Castro está estableciendo un nuevo sistema de limitación de la libertad de prensa.

EL PROBLEMA EN EE. UU.

V. M. Newton, hijo, editor del diario "Tribune", de Tampa, Florida, previno hoy que Estados Unidos se ve frente a una enorme burocracia, que trata de perpetuarse en el Gobierno mediante el secreto.

Newton hizo tal declaración en el discurso que pronunció en el almuerzo en honor de los miembros de la Comisión Directiva y delegados a estas reuniones.

"El orador manifestó que el pueblo norteamericano no puede ridiculizar, criticar o ignorar las burocracias de otros países, "porque nosotros también nos vemos confrontados por las mismas tendencias peligrosas, que eventualmente pueden significar una catástrofe para la libertad del pueblo y de la prensa".

La primera de esas tendencias, afirmó, es "la sofocante cortina de secreto que rodea prácticamente a toda la rama ejecutiva del Gobierno nacional norteamericano".

Agregó que la burocracia nacional ha desafiado abiertamente al Congreso al "retener información del Gobierno".

Sostuvo que entre los millones de empleados públicos federales existe "una actitud hostil" hacia la prensa libre de Estados Unidos "y su obligación de publicar todos los hechos de Gobierno libre para bien del pueblo libre".

La NU destaca necesidad de aumentar ingreso "per cápita"

NACIONES UNIDAS, 5 (UPI).— Paul G. Hoffman, director-gerente del Fondo Especial de las Naciones Unidas, declaró hoy que puede evitarse "una situación realmente explosiva" sólo si el promedio anual de ingresos personales es aumentado por lo menos en 30 dólares en los próximos diez años.

Hoffman, que hizo tal declaración a la Comisión Económica y Financiera de la Asamblea General de las Naciones Unidas, dijo que el ingreso medio deberá ser aumentado a 160 dólares, por lo menos, en los cien países subdesarrollados, en comparación con el promedio actual de 125 ó 130 dólares.

También encareció a los gobiernos que se comprometan a contribuir con 100 millones de dólares al Fondo Especial para sus actividades de 1960. El Fondo contó este año con 26 millones de dólares. El jueves próximo se celebrará aquí una conferencia, en la cual los gobiernos dirán lo que están dispuestos a aportar en materia de dinero para dicho Fondo Especial.

El Fondo fue creado el año pasado para ayudar a los países menos desarrollados, especialmente en la realización de obras que allanen el camino para una mejor utilización de sus recursos naturales.

Más de mil millones de personas, dijo, viven en zonas subdesarrolladas, y el crecimiento demográfico ha hecho que ahora haya 20 millones más de bocas que alimentar.

Hoffman manifestó que el ingreso anual medio ha aumentado en unos 20 dólares en los países subdesarrollados en los últimos diez años, comparado con 300 dólares en Europa Occidental y Norteamérica y 300 dólares en Estados Unidos.

"Está muy bien —afirmó— que los países ricos se enriquezcan aún más, pero perturba y alarma ver que la gente desesperadamente pobre siga siendo desesperadamente pobre. En realidad, se agranda la diferencia entre los ingresos de las naciones ricas y las menesterosas."

RESULTADO DE LA CAMPAÑA DE PRECIOS BAJOS

GRACIAS AL ESFUERZO DE LOS CONSUMIDORES. PRODUCTORES Y COMERCIANTES CONCIENTES, EL INDICE DEL COSTO DE LA VIDA EN EL RUBRO DE ALIMENTACION SI SE DESCUENTA EL EFECTO ESTACIONAL DE VERDURAS Y FRUTAS ES DE

0.07%

EL EFECTO DEL ALZA DE LAS VERDURAS ESTACIONALES HA SIDO DE 1 08% Y LAS MAYORES ALZAS LAS HAN TENIDO LOS REPOLLOS, CEBOLLAS ARVEJAS Y LECHUGAS

SIGAMOS EN ESTA CRUZADA QUE NOS BENEFICIA A TODOS Y PRESTIGIA AL PAIS

COMITE DE DEFENSA DEL CONSUMIDOR

Reñaca 27 Stgo

ORGANIZACION KAPPES

Cía. de Seguros "LA INDUSTRIAL"

La Junta General Ordinaria de Accionistas celebrada el 17 de septiembre pasado, acordó repartir a las acciones la suma de $ 10 del Fondo de Diferencia de Precio en venta de bienes y un dividendo final de $ 5 por acción (5 % neto), sumas que se pagarán en nuestras oficinas, a partir del día 19 del presente mes.

El Registro de Transferencias permanecerá cerrado desde el 9 hasta el 14 del presente, ambas fechas inclusive.

Santiago, 3 octubre 1959.

El Gerente General

Israel desafió a la RAU a negociar sobre Palestina en "cualquier momento"

NACIONES UNIDAS, 5 (UPI).— (Por Bruce W. Nelan).— Israel desafió hoy a la República Arabe Unida a entrar en negociaciones sobre Palestina "en cualquier momento o lugar", durante el debate de la Asamblea General, después que el Ministro de Relaciones Exteriores de la RAU, Mahmoud Fawzi, dijo que el Canal de Suez sería reabierto a los barcos de Israel cuando tuvieran reconocidos "plena y realmente" los derechos de los Árabes de Palestina.

Arthur Lourie, jefe de la delegación israelí ante las Naciones Unidas, y Embajador en Canadá, habló después de que Fawzi denunció a Israel y el "sionismo político", y manifestó que "el pecado original es haber arrebatado Palestina a los Árabes".

Lourie dijo que en cuanto atañe a Israel "puedo garantizar que estamos dispuestos, en cualquier momento y lugar, a negociar una solución total, sin condiciones previas...

"Si la República Arabe Unida realmente desea invocar el problema de Palestina para que sea discutido aquí, yo pregunto si la RAU está dispuesta a negociar una solución."

Las autoridades de la RAU, sostienen sus derechos de beligerancia en conjunto con el estado de guerra que todavía existe entre Israel y los países árabes, han cerrado el Canal de Suez a la navegación israelí e incluso a cargamentos destinados a o embarcados desde Israel.

DISCRIMINACION

Lourie dijo que Fawzi "trata de justificar esta discriminación ilegal de naciones navegando por el Canal de la navegación por el Canal de Suez con una de perfecta salud", dijo Lourie, hablando en la sesión de esta mañana de la Asamblea General de las Naciones Unidas. "No pretendemos que el sionismo político aparte a nadie de esta reunión. No permitamos que nos convenza de que existiendo de la nada, de que nos atormenta artificial que no existe. Bien sabe Dios que hay suficientes tormentas en el mundo sin que nosotros en el mundo sin que nosotros forjen las pequeñas taxias con que nos atormentan el sionismo político mundial y Israel".

"AVENTURA DEL CANAL"

Fawzi atacó también a Israel, Gran Bretaña y Francia, "por la ilegal aventura contra el Canal de 1956. Los tres insentatos ataques contra el Canal de Suez". Añadió que cuando el ministro de Relaciones Exteriores británico, Selwyn Lloyd, y la Ministra de Relaciones Exteriores israelí, señora Golda Meir, piden libertad de navegación para barcos israelíes por el Canal de Suez, "no nos molestamos en pensar que tenemos compadecerlos por su pérdida de memoria". Añadió que la actual práctica respecto de la navegación por Suez no es nueva, pues el original es haber arrebatado Palestina a los Árabes..."

Fawzi dijo que la directiva de las Naciones Unidas, pidiendo a la RAU que abra el Canal a Israel se basa en el acuerdo general de armisticio egipcio-israelí de 1949, "que fue violado sistemáticamente, e incluso considerado letra muerta por Israel". Añadió que la RAU ha respetado la convención de Constantinopla de 1888, manteniendo "en todas sus condiciones el Canal, "con entera libertad y perfecta buena voluntad".

CHINA Y RUSIA ANTE EL CASO DE LA INDIA

Por E. ATKINSON

Ni Pekin ni Delhi han prestado franca atención a la declaración de Moscú de hace algunos días, por la cual expresaba la confianza de que India y China resolverían pacíficamente su disputa en la frontera de los Himalayas. Tampoco las exhortaciones de Khrushchev, en Pekin, en su entrevista con los dirigentes chinos, parecen haber causado mayor impresión y no han merecido comentarios de los jefes de China; por el contrario, el Ministro de Defensa, en la celebración del aniversario de la instauración de la República Popular, se mostró francamente agresivo en su discurso oficial.

Después de la primera declaración soviética, Pekin lanzó una ola organizada de protestas. Durante tres días, miembros del Parlamento de Mao Tsé-tung, reunidos en sesión especial zivalizaron en atacar al Gobierno de la India y a Nehru, su Primer Ministro, acusándolos de provocadores, agresores, difamadores y atropelladores. Los dirigentes de los partidos de Pekin, posiblemente heridos por la afirmación de Nehru respecto a que en la India las diferentes ideas pueden ser libremente expresadas, declararon que esto era un "insulto" y trataron de afirmar su individualidad diciendo los mismo que los jefes de gobierno de China: "India trata de provocar a China", "Nehru defiende los intereses extranjeros", y cosas por el estilo.

El mariscal Chen Yi, Ministro de Relaciones Exteriores, declaró que el Gobierno de la India había usado siempre "tácticas de doblez respecto al Tibet".

En todo caso, nada eficaz ha resultado de los afanes pacificadores de Khrushchev. Por el contrario, el silencio que ha seguido a la reunión del Primer Ministro soviético con Mao Tsé-tung, hace pensar en algo que se venía evidenciando: que hay gran diferencia de puntos de vista entre China y la Unión Soviética. Y aunque no se trata de rivalidad grave, demuestra que los países comunistas no son semejantes a los capitalistas. Los chinos deben saber muy bien que sus incursiones fronterizas en la India son, en opinión de los soviéticos, inoportunas. Puede ser que a los chinos esto no les importe; o puede ser que mientras más hablen Khrushchev y Eisenhower de paz, más probabilidades tendrán ellos, los chinos, de obtener lo que desean con el menor peligro posible de guerra; o puede que los alfilerazos estén dirigidos tanto al cutis de la India como al soviético: indicación a Moscú de que mientras más ayuda económica y técnica envíen a China, menos aceptará este país interferencia en asuntos políticos o diplomáticos.

"RECTIFICANDO" LA FRONTERA

Caricatura tomada del diario "The Mineapolis Tribune", de Minneapolis, Estados Unidos.

Macmillan insiste en que todo está despejado para Reunión "en la Cima"

LONDRES, 5. — (UPI). — (Por Josept W. Grigg). — El Primer Ministro Macmillan insistió hoy en que el camino está ya despejado para una conferencia "en La Cumbre", a pesar de la aclaración hecha ayer por Estados Unidos, de que aún no existía acuerdo para celebrarla.

En el último día de su larga jira electoral por todo el país, Macmillan reiteró hoy en Yarmouth, en la costa oriental de Inglaterra, que la Conferencia "en La Cumbre" es ya una cosa segura, faltando sólo determinar el lugar, la fecha y los personajes.

El Primer Ministro no hizo referencia a la aclaración hecha ayer en Palm Springs, California, por el secretario de prensa de la Presidencia de Estados Unidos, James C. Hagerty, pero su intención parece haber sido contradecirla. Hagerty declaró que no existía aún nada concreto sobre la proyectada conferencia.

Macmillan admitió hoy en Yarmouth que "todos saben que el procedimiento diplomático apropiado" para concertar la conferencia no ha concluido aún y que "como he dicho, falta arreglar cosas como la fecha y el lugar", pero añadió:

"Creo que estas cosas pueden y deben ser convenidas muy rápidamente. De las conversaciones del Presidente Dwight Eisenhower con el señor Khrushchev, quedó claro, que el camino estaba despejado para la Conferencia "en La Cumbre". Personalmente, continuaré aplicando presión para que la fecha sea lo más pronto posible".

El Primer Ministro afirmó que, en Gran Bretaña, todos desean una Conferencia de Jefes de Gobierno y que este asunto no debía ser convertido en tema de discusión en la campaña electoral. Lo único en discusión, añadió, era si Gran Bretaña sera representada en esa Conferencia por él mismo o por el líder laborista Hugh Gaitskell.

La nueva declaración de Macmillan sobre la Conferencia "en La Cumbre" y su reiteración de que aquélla es ya una cosa cierta, a pesar de la aclaración hecha ayer por Hagerty, fue provocada por un ataque del secretario del Partido Laborista, Morgan Phillips.

Comentando la declaración de Hagerty, Phillips dijo en una conferencia de prensa que el Primer Ministro estaba explotando políticamente la cuestión de la Conferencia de Jefes de Gobierno y que eso era "intolerable".

La cuestión de la Conferencia surgió sorpresivamente como tema de debate en los últimos tres días de una enconada campaña electoral en la que hasta ahora se habían discutido casi exclusivamente problemas de política interna.

Con los comicios fijados para el jueves, los conservadores de Macmillan y los laboristas de Gaitskell están ya en el último tramo de una carrera electoral que casi seguramente tendrá uno de los resultados más estrechos en toda la historia política de Gran Bretaña.

Macmillan puso fin hoy a su campaña con una serie de discursos en el éste de Inglaterra, regresando a Londres esta noche. Su último llamado al electorado, sin embargo, por radio y televisión, hará mañana en la noche.

Gaitskell, quien también recorrió todo el país, regresó hoy a Londres para pronunciar esta noche su último discurso, igualmente por radio y televisión.

Mientras tanto, los laboristas tuvieron hoy un suspiro de alivio al terminar una huelga de 1.700 obreros de la Compañía británica de Oxígeno que tenía al Partido en posición muy embarazosa.

Importantes batallas en Laos

VIENTIANE, LAOS, 5 (UPI).— (Por Wendell B. Maclek).— El Ministerio de Defensa anunció que tropas del Ejército Real de Laos se están batiendo con tropas rebeldes comunistas en dos importantes puestos avanzados sobre el río Mo, en la provincia de Samneua.

El anuncio dice que en el duelo que se libra en los puestos de Muong Hei y Xieng Khe, toman parte tropas del movimiento rebelde Pathet Lao.

También dice que las tropas del Gobierno se encuentran a un lado del pueblo de Muong Hei y los rebeldes al otro, sin que ninguno de los dos bandos parezca dispuesto a intenisar la ocupación del pueblo mismo y de su fuerte.

Otros choques se han producido entre tropas del Gobierno y los rebeldes en Pongsathone Sofas, en la provincia de Samneua, y en Bandonk Bankapes, en la provincia de Sarvane.

Mientras tanto, fuentes bien informadas dijeron en Vientiane, que los miembros de la Comisión Investigadora de las Naciones Unidas actualmente en Laos han solicitado instrucciones a la organización mundial para si deben continuar investigando la situación.

El grupo ha visitado ya la provincia de Samneua, foco principal de la lucha, pero el Gobierno de Laos desea que visite también la ciudad de Luang Prabang, la capital real, y la provincia de Pongsaly, al norte de Samneua.

Fuentes autorizadas dijeron que la visita del grupo investigador a la zona de Pongsaly dependerá de las instrucciones que reciba del Secretario General de las Naciones Unidas, Dag Hammarskjold.

Los observadores creen que los enviados de la organización mundial consideran que ya han hecho todo lo que estaba en su mano para investigar los cargos del Gobierno laosiano contra los comunistas de Vietnam del Norte y que, por consiguiente, no les queda otra cosa que regresar a Nueva York.

Los rebeldes comunistas en Laos transmitieron anoche por radio una nueva advertencia en el sentido de que no podrían garantizar la seguridad de los enviados de las Naciones Unidas. Si penetran en el territorio rebelde de la provincia de Pongsaly.

En la Feria de Lima se destaca colaboración ítalo-sudamericana

LIMA (ANSA).— En un amplio pabellón, que cubre un piso entero del "Palacio de Aluminio" de la Muestra Internacional del Pacífico, inaugurada en Lima —y que durará hasta el 18 del mes en curso—, se exponen los productos industriales italianos exhibidos por 167 firmas distintas. Esta muestra italiana, dentro de la variedad de muestras nacionales allí presentadas, simboliza la importancia creciente que va adquiriendo en Sudamérica la labor cooperativa de la industria italiana.

Los exhibidores pertenecen 93 al sector mecánico, 10 al textil, 14 al artesano, 26 a distintos productos industriales, 17 a la industria alimenticia y 1 al organismo oficial denominado "ENIT" para el turismo italiano. La finalidad es fomentar los beneficios que pueden derivar del mutuo conocimiento y de una justa apreciación tanto de las posibilidades del país como de las necesidades de las naciones latinoamericanas. Lo que se puede apreciar es la posibilidad de las industrias italianas y las necesidades de Sudamérica.

Hoy, 6 de octubre, se celebrará en la Feria una "Fiesta de Italia", y habrá en dicha ocasión un desfile de modas italianas en los salones del Country Club de Lima, con la participación de ocho modelos italianas que vestirán las creaciones de cuatro grandes casas de alta costura: Baratta, de Milán; Fabiani y Mingolini-Gugenheim, de Roma, y Pucci, de Florencia. Los modelos a presentarse fueron estudiados especialmente para satisfacer las exigencias del mercado peruano y latinoamericano, tanto por los colores, como los géneros y tipo de confección. Asistirá a este "Día de Italia" un conjunto de altas personalidades italianas, encabezadas por el Ministro de Comercio Exterior, Dino del Bo.

Comisión de Paz de la OEA viaja a Santo Domingo

WASHINGTON, 5 (UPI) — Tres representantes de la Comisión Interamericana de Paz salieron hoy con destino a Haití y la República Dominicana, con el propósito de investigar en el terreno las tirantezas políticas de los países del Caribe.

Preside la misión el Embajador de Estados Unidos ante la Organización de Estados Americanos, John C. Drier, y le integran además, el Embajador de Uruguay, José A. Lacarte, y el de El Salvador, Dr. Roberto E. Quiroz.

La misión pernoctará esta noche en Miami y saldrá hacia Puerto Príncipe mañana, a las 11 40 horas. Luego pasará Ciudad Trujillo.

Se teme del primero de una serie de viajes que harán representantes de la referida Comisión a diferentes países del Caribe para cumplir el encargo que recibió de la Conferencia de Cancilleres, de Santiago, de Chile, de hacer un estudio de la situación de esa región. Venezuela y México interesaron también la Comisión.

Además, Haití había pedido a la Comisión que investigara la situación de que había sido objeto en agosto, de parte de elementos cubanos, pero por haber notificado Haití el intento de invasión, la Comisión no había dado al asunto carácter de urgen-

Rusia desea tratar de nuevo desarme nuclear

MOSCU, 5 (UPI). — La Agencia oficial de noticias soviética TASS informó hoy que la Unión Soviética ha anunciado su deseo de reanudar las conversaciones sobre desarme nuclear de Ginebra, el 31 del mes en curso.

Según la TASS, Rusia comunicó en esa fecha en nota entregada al Embajador británico en Moscú el 30 de septiembre último.

Los británicos habían solicitado un aplazamiento de la fecha de reanudación de las conversaciones el 24 de ese mes.

Rusia recalcó en su nota, agrega TASS, que luego de reanudadas las conversaciones, los participantes en ellas —Estados Unidos, Gran Bretaña y Unión Soviética— hiciesen todos los esfuerzos posibles por lograr un pronto acuerdo con la firma de un Tratado para poner fin a todas las pruebas de armas nucleares, de cualquier tipo que fuesen.

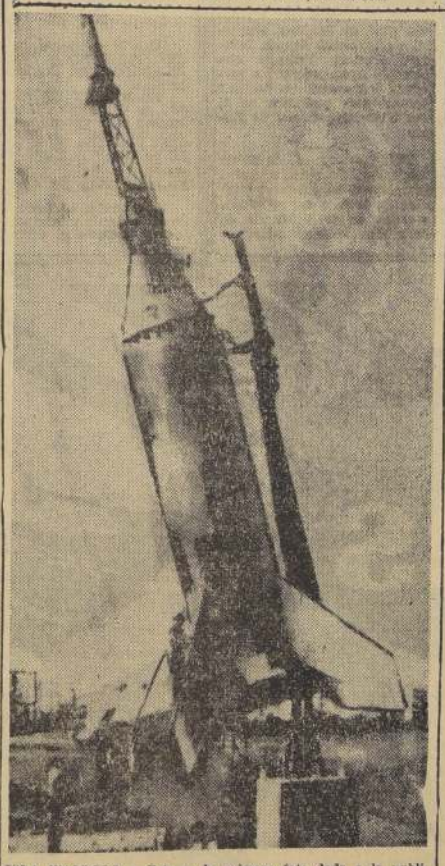

ISLA WALLOPS.— Esta es la primera foto dada a la publicidad del cohete "Little Joe", diseñado para transportar un piloto al espacio. El día 4 de octubre el cohete fue lanzado éxitosamente y destruido, según los planes, 40 millas sobre el Atlántico — (Radiofoto UPI.)

Marruecos bajo el fuego de una crisis de generaciones: viejo y nuevo Istiqlal

RABAT, (ANSA).— Apenas terminada la lucha por la independencia, el gran partido nacionalista, Istiqlal, comenzó a pagar tributo a la heterogeneidad de los elementos que lo constituyeron. Dos fisuras fundamentales parecían surgir en aquellos años restarosos en que acababa de lograrse la libertad: el Istiqlal, desde luego, y el monarca, Mahomed V, cuya figura había simbolizado la idea nacional. Durante los dos años siguientes la vida política marroquí se caracterizó, sin embargo, por el rápido avance del Istiqlal hacia el poder con sus equilibradora del Sultán, que no dejaba nunca de tener en cuenta a ciertos partidos menores y a ciertos tradicionales facciones de poder, no obstante las frecuentes declaraciones de que se proponía llevar gradualmente al país a elecciones libres y a la monarquía constitucional. Pero el poder del soberano es, con todo, desde aquellos tiempos, menos que absoluto.

En enero de 1956 una gran escisión culminó la lucha interna de tendencias que se registraban en el seno del Istiqlal. Quedaron la notables, como Ahmed El Pangil, expresión política del sentimiento religioso de la vida Fes, y Balafrej, el ex Presidente del Consejo, representante de la generación moderna, educada a la manera francesa. "Halcos" y vinculados a las grandes familias de Rabat. Pero en fueron los más jóvenes, hombres nuevos como Ben Barca, animados de impulsos revolucionarios y muy interesados en la universal, en la labor de Nehru y del mariscal Tito.

Por un lado, pues, quedó un movimiento que se asemeja a un partido de estructura liberal, de opinión; por el otro, un movimiento de masas, que ante todo quiere ser expresión de nuestros anhelos. El Presidente del Consejo de Ministros también, y el Vicepresidente y Ministro de Economía, Bashid, tomaron netamente posición por el nuevo grupo, es decir, la Confederación Nacional del Istiklal.

A todo este, el Sultán se esforzaba en conservar su papel de árbitro moderador. Pero se había ahora, muchos del príncipe heredero, a quien se asignan simpatías hacia el viejo Istiqlal y cierta hostilidad al Consejo de Ministros. El príncipe heredero es, además, jefe del Estado Mayor del Ejército, y en recientes acontecimientos ha actuado como vocero de este último. Hubo especialmente un incidente en que se pusieron muy al vivo las tensiones y al que puede considerarse la chispa de la crisis política actual: una declaración del congreso de estudiantes, celebrado en Agadir, que, en evidente defensa del Gobierno de Ibrahim, se consideró, al mismo tiempo, un ataque al Ejército. El príncipe heredero actuó entonces a la cabeza de un grupo de altos mandos militares para expresar su protesta ante el Sultán. Y varias medidas de éste, tomadas en consecuencia, parecieron el comienzo de una campaña de hostigamiento al nuevo Istiqlal.

A todo esto, Ben Barca convocó en Casablanca un mitin monstruo, en el cual nació un nuevo partido. Mejor aún, un superpartido, sobre la base de lo que se llamaba el nuevo Istiqlal. Se denomina Unión Nacional de las Fuerzas Populares, y cuenta con el entusiasta apoyo de los sindicatos. Ben Barca se propone, declaradamente, la defensa del Gobierno, hoy amenazado por la presión del viejo Istiqlal y ciertas medidas del Sultán, y la iniciación de una campaña para lograr elecciones libres, que lleven a la constitución de un Parlamento realmente representativo. Aboliendo las etiquetas de partido, levantando un programa que es de unión popular por encima de las divisiones del viejo régimen político, Ben Barca aspira a remonar a Marruecos y darle un neto contenido nacionalista, revolucionario y social.

Bonos y Pagarés de la Ley Nº 13.305
EN DOLARES O EN MONEDA CHILENA

Los Bonos y Pagarés en dólares y en moneda corriente, originados en la Ley 13.305, vigente desde Abril de 1959, son valores del Estado que ofrecen positivas ventajas a quienes los adquieren.

Títulos en Dólares

7 o/o de interés anual reditúan los Bonos a ocho años plazo y con amortizaciones semestrales.

5 o/o de interés anual reditúan los Bonos a dos años plazo con amortizaciones anuales, e igual interés los Pagarés a 18 meses plazo.

Estos valores en dólares son aceptados en la constitución de Depósitos para Importaciones, en la forma acordada por la Comisión de Cambios Internacionales.

Títulos en moneda corriente

12 o/o de interés anual reditúan los Bonos a dos años plazo con amortizaciones anuales, e igual interés los Pagarés a 18 meses plazo.

Quienes suscriban los Bonos estarán liberados, para los efectos tributarios y cambiarios, de la obligación de manifestar o explicar el origen de los dineros que empleen en la suscripción, siempre que se trate de dineros o bienes poseídos con anterioridad al 6 de Abril de 1959, fecha en que se promulgó la Ley 13.305.

Todos los intereses y beneficios que estos valores del Estado producen a su dueño se hallan liberados de cualquier impuesto o gravamen fiscales. Tampoco son considerados como renta para los efectos del Impuesto Global Complementario.

La Caja Autónoma de Amortización atiende en sus oficinas a los interesados en la suscripción de estos nuevos valores de la Ley 13.305 y tiene a su cargo, además, el pago de sus intereses y amortizaciones.

Los poseedores de Bonos Deuda Interna 7 o/o—1 o/o, Pavimentación 7 o/o—1 o/o y Garantías Fiscales 7 o/o—1 o/o podrán convertir sus Bonos, si lo desean, en estos nuevos títulos.

Todas estas operaciones pueden efectuarse en moneda chilena o en dólares, a opción del interesado, al cambio libre de la Bolsa de Comercio o al que haga sus veces.

Caja Autónoma de Amortización de la Deuda Pública

Bandera 46 • Santiago de Chile • Casilla 1627

NOTAS CHILENAS DE NUEVA YORK.-

—Para aprovechar de becas concedidas por la Fundación Rockefeller, ha llegado en compañía de su señora, María Angélica Grez Matte de Spoerer, el doctor Alberto Spoerer Covarrubias.

—Se anuncia la próxima llegada a Nueva York del doctor Juan Eduardo Iñiguez Undurraga, su señora Elena González Opaso de Iñiguez, señor Carlos Spoerer Covarrubias y su señora, Pilar Iñiguez de Spoerer.

—El ingeniero electricista chileno señor José Avalos presta sus servicios profesionales como Plant Engineer, de Stamford, Connecticut.

—El 18 de septiembre se embarcará de Nueva York a Sudamérica el señor Alfredo Philipp, para Londres, en ruta a París, donde se unirá con su hija, señora Nancy Philipp de Tiews, y su esposo, con quienes hará un viaje en automóvil por Suiza, Alemania, Italia y Austria. Luego, por avión, el señor Philipp seguirá a Egipto y probablemente continuará alrededor del mundo, para llegar a Nueva York en diciembre próximo.

—El 5 de septiembre, la señorita Jefe de la Sección de Pasajeros de la Compañía Sud-americana de Vapores en Nueva York, María Olhaberry Dahl, partió por avión a Brasil, Uruguay y la Argentina, en ruta a Chile, donde pasará vacaciones en compañía de familiares.

—Los siguientes profesionales chilenos, becados por W. K. Kellogg Foundation, se encuentran estudiando el Curso de Orientación en la Universidad de Michigan: doctor Guillermo Aste y su señora Gisela de Aste; doctores Carlos Gigoux y Klaus Heider; señoritas Rutli Aburto e Irene Bozar, todos éstos de la Universidad de Concepción; doctor Livio Paolinelli, su señora Germana de Paolinelli, doctor Luis Alfaro y su señora, Filomena de Alfaro, de la Universidad de Chile.

—Visitan ciudades del interior del país los cirujanos-dentistas chilenos doctores Mario Salcedo, señoras Cucha de Salcedo y Ximena Avila, Leonardo Guzmán y René Lara, y el hijo de éste, señor René Lara, quienes vuelven a Nueva York para participar en el Congreso Interamericano de Dentistas que empieza el 14 de septiembre.

—Visitó la Chile-American Association la señora Cristina Urzúa Michels de Berensley.

EL HOGAR Y LA MUJER

RECETAS CASERAS

KUCHEN DE MANZANAS

Se les quita la cáscara y semillas a 6 manzanas grandes, se cortan en tajaditas delgadas y se cuecen con 1 taza de agua, la raspadura de 1 limón, 1 palo de canela y 1 taza de azúcar. Se prepara una masa, con un poco de harina, el agua necesaria, en la que se habrá deshecho 1 yema de huevo, una pizca de sal, 1 cucharadita de azúcar flor y 1 cucharadita de royal. Se une bien sin amasar, se extiende con el uslero para darle el tamaño del molde y se forra éste. Se cuece al horno. A las manzanas, cuando están cocidas, se les agrega 2 cucharadas de mermelada de damasco y 1 taza de almendras peladas enteras. Se rellena el molde y se espolvorea encima un poquito de canela.

NOCLOS

Seis yemas de huevo, un cuarto de kilo de mantequilla, un cuarto de azúcar flor, la maicena necesaria para formar una masa manejable y una cucharadita de royal Se deshace el azúcar con la mantequilla, batiendo ambas cosas, se agregan las yemas batidas revolviendo bien y, por último, se incorporan la maicena y el royal. Se forma una pasta compacta y se trabaja un cuarto de hora hasta que se desprenda de las manos. Se hacen bolitas, se colocan en latas enmantecadas y se doran en horno regular, más o menos veinte minutos.

El cuidado de su jardín

Cuando ya sentimos anuncios de la primavera, que con tantas ansias esperábamos, tendremos que pensar en los trabajos que necesita nuestro jardín. Los árboles y arbustos están en flor, y cada día nos dan una sorpresa, algo que está brotando y esforzándose por florecer. No nos olvidemos que los almácigos que hicimos en agosto florecen en el verano, y que cuando dejen de florecer debemos tener ya listos los almácigos que los reemplazarán, así tendremos siempre nuestro jardín lleno de flores. Podemos empezar entonces con los almácigos de las siguientes plantas: zinias, reinas luisas, ageratúm, clarkia, cosmos, petunias, salvia, nicotania. Se pueden sembrar directamente a la tierra: azulinas, flor de la araña, dedales de oro, ilusión, portulaca y salpiglosis. Cuando los almácigos que se hicieron en agosto estén vigorosos, conviene trasplantarlos a su lugar definitivo, teniendo cuidado de cantener la tierra alrededor de cada planta suelta y desmalezada. Ya es tiempo de poner en tierra las papas de dalias y sacar y separar los crisantemos. Se plantan las papas de gladiolos. No hay que descuidar el pasto, pues es ahora cuando hay más que batallar contra las malezas, las que no deben cundir por ningún motivo. Y no olvidemos de tener listo el bombín y pulverizar las rosas contra pulgones y hongos.

Conjunto de pollera y chaquetón escocés en beige y negro. La blusa es de tusor natural. Creación Maggy Rouf A. F. P.

FALLECIMIENTOS

Informaciones proporcionadas por las empresas funerarias, Azócar, Beneficencia Pública, Hogar de Cristo, Fátima, La Buenos Aires, La Central, La Humanitaria, La Nacional, La Popular, La San Francisco, La San Vicente, La Nueva York, La Valparaíso y Lourdes.

Las siguientes personas fallecidas serán sepultadas hoy en los cementerios que se indican:

RAQUEL CRUZ DE REQUENA, 1 Norte 289, Cementerio de San José de Maipo.

PASCUAL GANDINI ZAIO, Capilla del Cementerio General.

RAMON NIETO ALONSO, Iglesia de la Santísima Trinidad, 10.30 horas General.

BERTA HERNANDEZ REDOLES, Coquimbo 1475, 11.30 horas, General.

NANCY BAHAMONDES ALVAREZ, Mallef 6119, 15 horas, Católico.

CARMELA RIVEROS OLEA VIUDA DE GOMEZ, Clínica Alemana, 11.30 horas, General.

ORFA REYES ECHEVERRIA, Vicuña Mackenna 635 a Rancagua.

SAMUEL MORENO SEVERIN, Parroquia Santa Ana, 11.30 horas, General.

FEDERICO REQUENA JORQUERA, Parroquia San Saturnino, 10 horas, Católico.

BERTA CABRERA CALDERON, Manuel Montt 054, 10 horas, Católico.

LUIS GALDAMES AZOCAR, Iglesia Zambrano, 10 horas, Católico.

AMBROSIO GHIZOLFO MEDINA, Toro Mazotte 0187, 15 horas, General.

HUGO VASQUEZ PINTO, Ruiz Tagle 137, 11 horas, General.

JULIA RIVAS LOPEZ, Paraguay 736, Paradero 22 Gran Avenida, 16.30 horas, General.

EDUARDO CORTES VIDAL, San Vicente 1651, 16.30 horas, General.

MANUEL SALINAS FIERRO, Departamental 556, 15 horas, General.

ALBERTINA AVILES MUÑOZ, Carmen 1200, General.

DELFIN GUTIERREZ LOPEZ, Suárez Mujica 429, 11 horas, Católico.

ROSA ORELLANA ROJAS, Población Los Nogales, 8 de Enero 4020, 16.30 horas, General.

SADI ARAYA VARGAS, Pelayo Bezanilla 4483, Población Los Nogales, 10 horas, General.

Por OLGA DE ASTORQUIZA

NUEVA ESPERANZA es el nombre del fundo del diplomático libanés Carlos Nazar, donde fuimos invitados a almorzar a 25 kilómetros de Santiago, en la comuna de San Bernardo.

CARMEN MELEJ DE NAZAR nos dio la bienvenida junto a su esposo, quienes se sentían orgullosos al escuchar nuestras exclamaciones de admiración, porque sinceramente, "Nueva Esperanza" nos dio una sensación de optimismo, y también un ejemplo de lo que se puede conseguir con esfuerzo y trabajo. Allí todo es perfecto, hay disciplina y en cada pequeño detalle se ve el cebrero organizador de Carlos, y en la casa, la mano de Carmencita.

LA CASA DE HUESPEDES fue donde los esposos Nazar nos recibieron. El fundo está dividido en pabellones. Al centro del parque, la residencia veraniega, un chalet del más puro estilo inglés, que sólo se abre en las vacaciones.

El pabellón destinado a los amigos, presentaba ese día un aspecto de fiesta. 15 mesas, de 10 personas, estaban dispuestas en las amplias terrazas, adornadas con macetas multicolores, que al mirar su esplendor nos hacían olvidar nuestros problemas, y sobre todo, que teníamos que volver a enfrentarnos con nuestra máquina de escribir.

LOS CABALLOS fueron el tema principal en esta reunión. El dueño de casa es el propietario del más moderno stud de América. Un norteamericano decía que en los Estados Unidos hay iguales, pero no superiores.

EN EL HALL SE EXHIBEN LOS TROFEOS ganados: una gran copa de plata y oro nos llama la atención. Carlos nos explica que es el trofeo "Triple Corona", ganado por Empire, en El Ensayo, el año 1950; es uno de los tres premios más codiciados y que lo obtuvo el Stud "Santa Anita", agrega Carmencita con orgullo. Otra copa, también de plata, artísticamente labrada, atrajo nuestra atención; era un premio que ganó Guiditarrero, en Venezuela, "La Copa de la Policía del Distrito Nacional del Hipódromo de Caracas".

EL PABELLON DE LAS MADRES es la Clínica Santa María de estos "pur sang": allí llegan al mundo con todas las atenciones que se merecen tan aristocráticos herederos y las "mamás" reciben toda clase de mimos y cuidados.

NACEN, VIVEN Y JUBILAN LOS CABALLOS DE CARLOS NAZAR en "Nueva Esperanza". Los jubilados son los caballos que ya han cumplido su misión, y se acogen a un merecido descanso, son tratados con respeto y esmero; me causaron una profunda envidia, al comparar la suerte de ellos con nuestros "jubilados", que después de haber trabajado durante 30 años, o más, terminan su vida con una pensión que no les alcanza ni para sus necesidades más indispensables, y que fuera de sentarse en un banco de la Plaza de Armas, no tienen más expectativas.

EL STUD SANTA ANITA ha ganado 96 clásicos y actualmente tiene 200 caballos en sus pabellones.

Marcos Paz y Maritain, altivos a la vez que dignos, desfilaron con pasos tranquilos y acompasados, sin al parecer darse cuenta de los aplausos de que eran objeto por los aficionados al turf, dichosos de mirar de cerca a sus favoritos.

AHI VA EL HUASO RAIMUNDO, cantaba con entusiasmo un conjunto de guitarras, mientras los invitados saboreaban una apetitosa cazuela de ave con ají y cilantro.

ECOS DE UN MATRIMONIO.-

La Iglesia de San Ignacio presentaba un imponente aspecto con sus colgaduras y alfombras de gala en terciopelo en la boda de Carmen Rivera Sanhueza con Luis Felipe Leteller Pérez Cotapos.

En el pórtico del templo recibían a la interminable fila de invitados que hacían cola, las dos madrinas: elegantísimas, Margarita Sanhueza de Rivera en un sobrio vestido negro y sombrero de tul en degradé beige y Lía Pérez Cotapos de Leteller, en una lujosa toilette de la casa Dior en raso gris-azul y original tocado en la cabeza en tul también en gris. Junto con el senador Luis Felipe Leteller Icaza, padre del novio.

La novia hizo su entrada al templo del brazo de su padrino, don Rafael Rivera Vergara, luciendo un hermoso traje de raso blanco marfil de amplio ruedo y una valiosa mantilla de encajes que le llegaba hasta el ruedo, perteneciente a sus antepasados.

En la residencia de la familia Rivera Sanhueza se llevó a efecto una recepción a la que dio especial brillo la presencia de las debutantes que asistieron ataviadas con lujosos vestidos de alegres colorido.

Entre las señoras que nos llamaron la atención recordamos a: María Lascano de Opaso Cousiño, en un novedoso vestido blanco y negro con grandes flores, de la casa Serge Matta; Laura Nebel de Díaz Errázuriz, en un traje muy ajustado color "bois de rose" y pequeña toca con flores; Paulina Lira de Rivera, en traje marrón pointille con blanco; Isabel Vergara de Fernández, en imprimé amarillo con motivos negros y capelina de tul; María Leteller de Burgos, en traje francés de encaje gris muy ajustado, dándole amplitud a la falda un movimiento sujeto con un lazo del mismo encaje; y entre las jovencitas: Ana María Hurtado Vicuña, en raso azul rey muy amplio y gran escote; Carmen Luz Santibáñez Guarello en traje de tafetas azul porcelana; Paz Leteller Pérez Cotapos, en un novedoso vestido azul claro de tul con el corsage de terciopelo; Rosita Guzmán Lyon en imprimé con flores en tonos rosa; Rosita Moreno Tocornal en traje de tafetas gris azul.

Entre las personas asistentes pudimos anotar:

Melania Opaso de Sanhueza; Luisa Icaza de Leteller; Héctor Correa Leteller y señora; Mercedes Vergara Lois; Estela Vergara Lois; Emilio Vergara Errázuriz y señora; Mateo Fabres Bulnes y señora; Víctor Opaso Cousiño y señora; José Pablo Domínguez Casanueva y señora; Manuel Aldunate Sanhueza; Mercedes Leteller de Correa; Luzmila Leteller de Donoso; Ana Errázuriz de Díaz; Rafael Leteller Icaza y señora; Eusebio Larraín Walker y señora; Ignacio Fernández Solar y señora; Sergio Vives Infante y señora; Nicanor Errázuriz Ovalle; Ana Ramos de Recabarren; Elena Vergara de Montt; Clotilde Rivera Vergara; José Pco. Rivera Vergara y señora; Ana Luisa Rivera Vergara; María Gazitúa Rengifo; Gerardo Pérez Cotapos; Enrique Venegas Donoso; Fernando Armu Urguieta; Constantino Cruz Concha y señora; Enrique Burgos Moreira y señora María Paz Correa; Gabriel Icaza Silva y señora; Ricardo Labarca y señora; María Pía Donoso Urrutia; Ezequías Allende Correa; Santiago Leteller Donoso y señora; Carlos Correa Valdés y señora; Dr. Jhonson Infante y señora; Carlos Osandón Guzmán y señora; Enrique Serrano y señora; Alfredo Vergara Garcés y señora; Benjamín Icaza Barros; Alfredo del Valle y señora; Jorge Hoyl y señora; Jorge Hoyl Sotomayor; Pedro Langlois Delano y señora; Eugenio Goytia y señora; Carlos Prieto Correa; Juan Edo. Soto.

SUSANA ERRAZURIZ CAÑAS, en el parque de su residencia de la Avenida Bilbao, durante el té que ofreció a un numeroso grupo de sus amigas. En el grabado, de izquierda a derecha: Patricia Barrios Valdés, Loreto Zañartu, Paloma Rieman, Margarita Díaz, Rebeca Palma, Ana María Fernández, Eliana Ureta, María Luisa Valdés y la dueña de casa.

EN EL "CALEUCHE". — Se pone en conocimiento de los connavegantes, que el jueves 8 del presente, a las 13 horas, se afectuará en las cubiertas de este Barco espiritual, el tradicional Bogatún de Combate, en conmemoración del Combate Naval de Angamos.

Las adhesiones se reciben en la Detalla hasta el miércoles 7, a la meridiana.

RECEPCION. — La señorita María Catalina Errázuriz Santelices, ofrecerá una recepción a sus amistades próximamente en su residencia de calle Dieciocho.

BAUTIZO. — Mercedes Ignacia, hija de Horacio Cisternas Bravo, y de la señora Mercedes Ignacia Pérez de Cisternas.

Fueron sus padrinos: sus bisabuelos; don Osvaldo Pérez Valdés y la señora Inés Guzmán de Campino.

"SALON ARTURO PRAT". — Hoy a las 13 horas, se llevará a efecto el almuerzo mensual de los contertulios de este salón. Asistirán como invitados de honor, el Comandante en Jefe del Ejército, señor Oscar Izurieta Molina, el presidente del club Sr. Alvaro Covarrubias Ariegui, y el presidente del Salón Azul, Sr. don Manuel Castillo Leteller.

EN MEMORIA DE MONSEÑOR RAFAEL ARIAS BLANCO.— Hoy, a las 11 horas, se oficiará en la Iglesia Catedral, una misa en homenaje a la memoria de Monseñor Rafael Arias Blanco, Arzobispo de Caracas y Primado de Venezuela, cuyo trágico fallecimiento en fecha reciente constituye una nota de profundo duelo para todos los venezolanos. El Embajador de Venezuela en Chile, Almirante señor Wolfgang Larrazábal, invita a todos los miembros de la colectividad venezolana residente y a todas las personas que lo deseen, a asistir a este acto religioso.

COMIDA. — Don Sergio Vigneaux Prieto fue despedido en días pasados con una comida en la Hostería El Arrayán, con motivo de su alejamiento de la Sección Estadística del Club Hípico. Asistieron las siguientes personas: señoritas Nelly Matus Ortega y Mónica Préndez Cáceres y los señores Guillermo Yzquierdo Münich, Raúl Luco Gutiérrez, Pedro Donoso Leteller, Francisco Cereceda Madariaga, Luis Soto Allard y Carlos Saavedra Castillo.

COCTELES. — La señorita María Teresa Méndez Villamil ofrecerá próximamente un coctel a sus amistades.

—La señorita María Teresa Mouré Navarrete ofrecerá el 17 de octubre un coctel a sus amistades.

CANASTILLOS DE NOVIOS. — Felicite a sus novios enviándoles canastillos de caridad, por intermedio de la Juventud Católica, y ayudará en la obra de orientación de la juventud.

Solicítelos a Agustinas 1480, fono 80665 y 65916.

8a. EXPOSICION NACIONAL DE FLORES.— Todos los martes y jueves, de 15 a 18 horas, el comité organizador del Club de Jardines, atenderá en la nueva Escuela Militar, Avenida Vespucio con Avenida Apoquindo, a las personas interesadas en adquirir locales para participar en la 8a. Exposición Oficial de Flores.

BAILE.— El sábado 28 de noviembre, la señorita Isabel Margarita Guzmán Calvo ofrecerá un baile a sus relaciones sociales, en su residencia de calle Ricardo Matte Pérez.

TE-CANASTA.— El 15 del presente se llevará a efecto en el 4.o piso del Club de la Unión un gran té-canasta organizado por el Departamento de Socios Cooperadores de Cáritas-Chile, con el objeto de reunir fondos para la institución.

Numerosas personas de nuestra sociedad ya han adquirido mesas para asistir a esta fiesta de beneficencia. Las reservas pueden hacerse en el Departamento de Socios Cooperadores de Cáritas, Almirante Barroso 48, o a los teléfonos 62910 y 483636, en las horas de oficina.

DIPLOMATICAS. — El Embajador de Francia, y la Baronesa de Boisésson, ofrecen almuerzo en su residencia, jueves 15.

PREMIERE EN EL TEATRO ANTONIO VARAS.— El jueves 8 del presente, a las 21 horas, se llevará a efecto en el Teatro Antonio Varas, la première a beneficio de la Fundación de Viviendas de Asistencia Social, en la que se presentará la obra de Shakespeare "Macbeth".

La reserva de entradas puede hacerse en la Fundación, Alameda 1179, 1.o piso, de 9 a 15 horas.

NACIMIENTOS. — Un hijo, de don Jorge Casanova Pérez y de la señora María Pía Pérez de Casanova.

—Un hijo, de don Hans Bontermaier y de la señora Cozzi de Bontermaier.

VIAJEROS.— De Buenos Aires, los señores, Luis Fernández Aldunate y María Teresa Zalida Teare.

—De Río de Janeiro, el señor Juan José Balmaceda Bravo.

—En Río de Janeiro, el señor Cristián Charme Bravo.

—A Buenos Aires y Mendoza, el señor Pedro Yrarrázaval y señora María Isabel Bravo de Yrarrázaval, Luis Felipe Leteller Pérez Cotapos, y señora Carmen Bravo de Leteller.

—De Los Angeles, en "El Parrón", don Alfonso Herrera Vásquez.

MISA.— Con motivo de cumplirse el cuarto aniversario del fallecimiento de la señora Marta Hernandez González, se oficiará una misa por el descanso de su alma el domingo 11, a las 9.30 horas, en la Iglesia de Santa Rosa de Lima (Federico Scott 1211).

TEATRO MUNICIPAL

Bajo los auspicios de la Ilustre Municipalidad de Santiago, la Sociedad Nacional de Arte Escénico Musical presenta la

Temporada Lírica Oficial 1959

15 DE SEPTIEMBRE-20 DE OCTUBRE

PASADO MAÑANA JUEVES, A LAS 18.30 HORAS EN PUNTO

Quinta función de abono del turno A. La inmortal ópera de Charles Gounod,

F A U S T O

Con la actuación de NORMAN SCOTT, FERRUCCIO TAGLIAVINI, VICTORIA ESPINOSA, JOAQUIN UMARAN, Helga Engdhal, Gabriel Silva y Mirella Liborderie.

EL BALLET DE ARTE MODERNO, bajo la dirección de OCTAVIO CINTOLESI, interpretará después de muchos años que no se representa en el Teatro Municipal, el ballet "LA NOCHE DE VALPURGIS", que forma parte integrante de la ópera.

Dirección General: JUAN EMILIO MARTINI. Dirección Escénica: TITO CAPOBIANCO. ORQUESTA FILARMONICA DE CHILE.

Localidades en venta desde las 10 horas. Cumpliendo un acuerdo municipal, no se permitirá la entrada a la sala durante el desarrollo del espectáculo.

SEGUNDA SECCION

LA NACION

SANTIAGO DE CHILE — MARTES 6 DE OCTUBRE DE 1959

FUNDADO EL 14 DE ENERO DE 1917

SE INICIO AYER LA SEMANA DEL DEPORTE.-

Homenaje a Caupolicán en el Estadio Nacional

Colocación de una placa en presencia de las autoridades.— Palabras del Director de Deportes del Estado, don Fernando Renard.— Hoy comienzan las competencias de fútbol, básquetbol, atletismo y pimpón.— Llegada del Naval de Talcahuano.— El sábado lo hacen los uruguayos

El Director de Deportes del Estado, don Fernando Renard Valenzuela, quien ha patrocinado la celebración de la Semana del Deporte, que se inició ayer con un homenaje a Caupolicán. Hoy empiezan ya las competencias de básquetbol, fútbol, atletismo y pimpón.

Con dos actos que se realizaron ayer, se dio comienzo a la "Semana del Deporte", organizada por la Dirección de Deportes del Estado, con la colaboración del deporte amateur no afiliado de Santiago y provincias.

En la mañana, a las 11 horas, en el Estadio Nacional, se rindió un homenaje a Caupolicán, que consistió en la colocación de una placa en la estatua que se encuentra frente a la puerta principal de nuestro principal campo deportivo. Estuvieron presentes las más altas autoridades del deporte nacional, dirigentes de las diversas instituciones locales y miembros de la prensa. El Director de Deportes del Estado, señor Fernando Renard V. hizo uso de la palabra en los siguientes términos:

"Al iniciarse hoy la "Semana del Deporte" hemos querido rendir un homenaje a la estampa viril de la raza, al símbolo que representa la pujanza de la rama aborigen de nuestro pueblo. Al araucano heroico, fuerte, legendario, que despertó por sus virtudes la admiración del conquistador hispano.

El deporte chileno no podía olvidar que lleva en sus venas la natural inquietud que animó al indio que cantara Ercilla, llamándole gallardo, soberbio y belicoso.

Sentimos orgullo de sus costumbres espartanas, de su sentimiento patrio y del tesón con que por siglos forjaron la fortaleza física de una raza que amó el aire y el sol en el valle y la montaña.

Aquellos caracteres poco comunes que encarna el araucano, cobran su mejor expresión en la gallarda apostura de Caupolicán, símbolo de la fuerza, pujanza y valor de una raza forjada entre las cumbres de los Andes y el inmenso Océano Pacífico.

Ingratos serían los deportistas chilenos si no recordaran con orgullo su origen privilegiado, y es precisamente este motivo el que ha animado a los dirigentes del sector amateur, para proponer a la Dirección de Deportes del Estado esta placa recordatoria, en este monumento que encarna el esplendor del pasado y la fe en el futuro de la República.

Esa llama olímpica encendida en los días de gala de nuestro primer Estadio estará pues, señalando el rumbo a las jóvenes generaciones de deportistas, para que sepan anhelar siempre la meta en busca de nuevos laureles, en un afán permanente de perfeccionamiento físico y moral

Es altamente grato para mí felicitar pues al Comité organizador de la "Semana del Deporte", por tan feliz iniciativa que ha permitido inaugurar hoy este bronce.

Que sirva esta antorcha que hoy descubrimos, como luz inextinguible que alimente la esperanza del deporte chileno, en demanda de su magnífico horizonte.

Se puso fin a la ceremonia, con una breve y sentida alocución patriótica a cargo del capellán Gilberto Lizana.

En la tarde, a las 20 horas, por cadena radial, el Director del Departamento de Deportes, señor Renard, se dirigió a los deportistas del país, con motivo de la iniciación de la Semana del Deporte, destacando la importancia que tiene esta actividad, en la formación de la raza, fortalecimiento del espíritu y la contribución que presta a la educación física de nuestro pueblo.

SEGUNDO DIA.— Hoy continuará desarrollándose el programa de la Semana del Deporte, con las competencias de fútbol, básquetbol, atletismo y pimpón, organizadas y controladas por la Agrupación Nacional de Deportistas Aficionados de los Barrios "Andaba", en las que participarán los conjuntos representativos de las siguientes entidades: Liga Central Victoria, Liga Sur-Oriente, Liga Los Nogales, Liga La Legua, Liga El Pinar, Liga Ochagavía, Liga Blanco Encalada, Liga Manuel Dávila, Liga Quinta Normal, Liga Villa Sur y Liga Apolo de Barrancas. Finalmente, a las 20 horas, el Dr. Carlos Maralla Riveros dictará una charla radial sobre "La importancia de la medicina deportiva".

LLEGADA DE NAVAL.— Para las 8.30 horas de hoy se anuncia la llegada de la delegación de Naval de Talcahuano, que enfrentará el lunes 12, en el Estadio Nacional, al seleccionado de fútbol que prepara Fernando Riera. Este partido figura como número principal del festival anual del Círculo de Cronistas Deportivos de Chile.

El conjunto de Naval viene compuesto por 22 personas, de las cuales 9 quedarán alojadas en la Escuela de Telecomunicaciones y las restantes en la Escuela de Carabineros.

EL SABADO LLEGAN LOS URUGUAYOS.— Para el sábado, a las 13 horas, está anunciada la llegada del seleccionado juvenil uruguayo que enfrentará al de Chile, en el primer partido del festival del próximo lunes en el Estadio Nacional y que organizan el Departamento de Deportes del Estado y el Círculo de Cronistas Deportivos de Chile.

SEMIFONDISTAS JUVENILES.— Los competidores de la primera serie de los 800 metros del campeonato nacional, inician la prueba, en la pista del Estadio Nacional, con Gastón Pacheco, de la "U" en la iniciativa. Le sigue el cadete militar Nelson Uhlila, Juan Bulnes, del Stade Francais y más atrás Johan Keller, futuro crack del Atlético Santiago, que fuera el ganador. Con más sentido estratégico y más noción de lo que debía hacer, apuró en los tramos finales, para aventajar a Bulnes, logrando el tiempo de 2'0 06", que habrá de rebajar pronto. Tienen mucha calidad ambos.

FUERTE SE CORRIO.— Poco más de 38 kilómetros por hora fue el promedio que hubo en la Doble Rancagua, es decir, se corrió muy fuerte. Los que no resistieron tuvieron energías en el embalaje final; los demás se desgranaron en el camino. Juan Viera ganó a lo guapo a Manuel Guzmán. El vencedor hizo una carrera muy inteligente. Dejó que sus rivales se gastaran en el primer tramo a Rancagua y enseguida apuró hasta ubicarse en el pelotón que hizo de líder. En el grabado, Sixto Tapia (Mademsa), Raúl Plaza y Carlos Silva (Q. Normal), hacen su entrada a la avenida principal de Rancagua

EN JUVENILES:

No se homologará record del martillo

Pesaba 175 gramos menos.— Déficit de 2.000.000 de pesos dejó el torneo nacional

No será homologado como nuevo record de Chile, para el lanzamiento del martillo que el iquiqueño Héctor Núñez hizo llegar el domingo a 47.20 metros, última prueba del Campeonato Nacional Juvenil.

Así lo resolvió anoche el directorio de la Federación al verificar que el implemento usado pesaba sólo 5.825 gramos, faltándole entonces 175 para los seis kilos reglamentarios.

Al respecto, la dirigente tomó varios acuerdos para evitar la repetición de estos hechos, en competencias futuras, que malogran el esfuerzo de los atletas. Entre ellos, y como más inmediato, se cita para mañana a los dirigentes de los equipos que competirán en el torneo universitario militar, del sábado y domingo próximo, a una reunión en la que recibirán importantes instrucciones de mejor organización.

En tal sentido, se dejó constancia —y como lo destacó LA NACION—, de las deficiencias del torneo, que se debieron a la falta de interés de muchos jueces por asistir al Estadio.

GRAN DEFICIT. — También el directorio tomó conocimiento del fallo en contra que arrojó el Campeonato Nacional, que asciende a una suma cercana a los 2.000.000, ya que solamente los pasajes de los equipos de provincias alcanzaron a $ 1.340.000, mientras que el borderó de los 10 días, sumó pobres $ 133.000.

Revelaciones de Ferro van al Sur

JOSE GHIARDO, que fuera por largos años el "ojo avizor" de Audax. Y gracias a quien surgieron muchos valores ignorados, actúa con el mismo éxito en la actualidad en Ferrobádminton. Al efecto, y al igual que en Audax, Ghiardo, ha formado un equipo de "Revelaciones Ferrobádmintonas", que ya está dando mucho que hablar. A tanto que, desde su formación, no ha sabido de una sola derrota, alendo su último triunfo sobre Panaloza de Renca, por 5 a 0. El citado elenco fusionado está integrado por varios elementos que pronto habrán de ser titulares en la división superior de Ferro. Ellos son: Aguirreheña, Méndez, Montiel, Salinas, Sandoval, Barraza, Ramírez, Urzúa, Sanhueza, Castillo, Sparza, Manuel e Hipólito González, Zamora, Bustos y Jiménez.

El equipo "Revelaciones Ferrobádmintonas", está organizando una jira por la zona sur. Y los clubes de dicha zona que deseen pactar encuentros con el cuadro que dirige José Ghiardo, pueden dirigirse a la sede social de Ferrobádminton, calle Castro 26.

MUEBLES DE GRAN OCASION

SOFA-CAMAS

1028 - Nataniel - 1028

Sofá-camas últimas creaciones, variedades en modelos: de día Ud. disfrutará en un confortable sofá y por la noche lo convertirá en una regia cama. Véalos en nuestra fábrica sin ningún compromiso.

$ 76.000.— Fantástico amoblado living abanico, fina terminación, única oportunidad.

$ 180.000.— Maravilloso living superabanico, con dobles cojines en plumas marabú y

$ 98.000.— Aproveche esta ocasión. Amoblado completo, 5 piezas, estilo nórdico, hecho en lingue, barniz patinado.

$ 198.000.— Gran ocasión. Dormitorio estilo nórdico, completo, con ropero de tres cuerpos, desarmables y especiales importados.

$ 69.000.— Regalo amoblado comedor moderno, completo, 6 piezas. Hay, además, infinidad de muebles en diferentes estilos, a precios notados. Ahorre de efectuar su compra, por las conveniencias, visite nuestra casa principal, en

1028 - Nataniel - 1028

Para comerciantes precios especiales. Enviamos a provincias.

Mañana juega:

Selección escolar con E. Carabineros

En Famae, antes de ir a Puerto Montt, al Campeonato Nacional de Básquetbol

El seleccionado escolar de básquetbol de Santiago hará mañana, en Famae, a las 18.30 horas, su única presentación en público, antes de dirigirse a Puerto Montt para participar en el Campeonato Nacional. Esta selección hecha a base del cuadro del Internado Nacional Barros Arana, enfrentará en su exhibición el fuerte equipo de la Escuela de Carabineros. Forman en la selección: Jorge Jofré, Jaime Castaño, Aldo Perucich, Edo. González, Jorge Oreste, Gabriel Gerey, Carlos San Martín, Tonko Petric, Edo. Perucich y Raúl González. La delegación, que viajará a Puerto Montt, el jueves próximo a las 19 horas, la preside el profesor Sergio Restovic. Como entrenador va el profesor Herick Muñoz.

POSIBLEMENTE EN VALPARAISO

CAMPEONATO NACIONAL DE BOXEO

Alberto Serrano, presidente de la Federación Chilena de Boxeo, informó anoche a LA NACION, que en reunión de directorio de hoy, se designará la sede del próximo Campeonato Nacional de Boxeo Amateur, a efectuarse en noviembre. Hay muchas posibilidades que la sede le sea entregada a Valparaíso, cuya Asociación pugnó de nuevo en situación normal y justa, está trabajando con mucho ahinco, y posee los medios adecuados para encarar su realización. El torneo se disputaría bajo el sistema de selecciones zonales previas.

El mismo dirigente reveló que la Federación, le otorgará pergaminos especiales a los boxeadores chilenos que actuaron en los Juegos Panamericanos, de actuación meritoria en torneos especiales celebrados en fecha reciente en México y en Panamá.

CAMPEONATO OFICIAL:

DESDE EL VIERNES HABRA FUTBOL

Por la falta del Estado Nacional este fin de semana, ocupado en la celebración de la Semana del Deporte, y el hecho de que varios clubes deben ceder sus jugadores a la selección que actuará el lunes 12 del presente, la programación de la fecha se hizo en la siguiente forma: viernes a las 14.30 horas en el Nacional: Universidad de Chile con San Luis y Colo Colo con Ferrobádminton. Sábado a las 14.30 horas en Santa Laura. Audax con Palestino, y Unión Española con Rangers. El mismo día, a las 16 horas en Rancagua, O'Higgins con Wanderers, y en Viña del Mar, Everton con Universidad Católica. El domingo, en La Portada, La Serena con Magallanes.

LLAMADOS AL TRIBUNAL.— Los jugadores que se indican fueron citados al Tribunal para el miércoles 7: Manuel Contreras, (LS); Reinaldo Coloma, (W); Mario Espinoza, (E); Enrique Hormazábal, Mario Moreno y Juan Soto, (CC); Ricardo Cabrera (M); Lorenzo Araya y José Fernández, (P); y Hernán Martínez, (UE).

DEL ASCENSO.— René Cárdenas y Florindo Ibaceta, (S. Felp.); Mario Bravo y Ricardo O'ciza, expulsado (A); Carlos Escobar y José Osorio, (S. Fdo); Luis Collao y Segundo Rubio (S. Bdo.); Rubén Logán y Fernando Wirth, (SM) y Eduardo Venegas (UT).

ACTUARON MUY BIEN.-

Hoy llegan los boxeadores

Al mediodía de hoy, por vía aérea, llegará el equipo de boxeadores chilenos que participó en los Juegos Panamericanos de Chicago y que, posteriormente, actuó, con muy buen éxito en los torneos internacionales disputados en México y Panamá. Forman en este conjunto los aficionados Reinaldo Seguel, Sergio Robles, Mario Gárate, Luis Silva, Alfredo Cornejo, Carlos Lucas y Edgardo López. Preside la delegación el dirigente Enrique Classing, habiendo actuado como entrenador el profesional italiano Giácomo Rodorigo. En Los Cerrillos, la delegación será objeto de una recepción por parte del directorio de la Federación Chilena de Boxeo, encabezada por el presidente, Alberto Serrano Ortiz.

EL 17 Y 18.-

Veremos a Ayala frente a Garrido

En el torneo organizado por el Club Santiago, en las canchas del P. Cousiño

Un torneo tenístico de real jerarquía organiza el Club Santiago, para los días 17 y 18 del presente. El citado campeonato se efectuará en una cancha especialmente acondicionada, con tribunas para recibir a más de 2 mil personas que se instalará en el campo que el "Santiago poseé en el Parque Cousiño.

Figura principal de este evento, será el campeón nacional Luis Ayala, quien ha aceptado participar, —pese a que se halla aún muy agotado de su reciente jira por el extranjero—, con el fin de cooperar en la campaña de resurgimiento en que se halla empeñada su institución.

Junto a Ayala actuarán el campeón cubano Reinaldo Garrido, quién recientemente se adjudicó el Campeonato de Fiestas Patrias. Y también: Andrés Hammersley, Ernesto Aguirre y Carlos Ayala, —hermano de Lucho— campeón profesional.

Este torneo, será el punto de partida de una serie de campeonatos de envergadura que piensa organizar el Club de Tenis Santiago, a fin de divulgar la práctica de este deporte en la afición de los alrededores del Parque Cousiño.

TERMINO EL ASCENSO

Ha finalizado el campeonato de la división de Ascenso, uniendo campeón de esta serie a Santiago Morning, que vuelve a la división de Honor, al tercer año de su descenso. Resta esperar ahora, quién ocupará su puesto: ¿Será San Luis, o Rangers? No se sabe todavía, pero son los candidatos más serios. Por otro lado, Alianza debe volver a su Asociación de origen, y buscársele, a su vez, el reemplazante. Así quedó la tabla:

EQUIPOS	PJ	PG	PE	PP	GF	GC	Ptos.	Lug.
Santiago Morning	22	16	4	2	49	19	36	1.o
Green Cross	22	14	5	3	53	27	33	2.o
Unión Calera	22	12	7	3	41	21	31	3.o
San Bernardo	22	9	7	6	23	31	25	4.o
Coquimbo Unido	22	9	4	9	41	39	22	5.o
Transandino	22	8	6	8	29	31	22	5.o
San Fernando	22	6	10	6	30	28	22	5.o
Sublense	22	5	4	11	31	38	18	8.o
Unión San Felipe	22	5	8	9	21	38	18	8.o
Universidad Técnica	22	4	7	11	24	41	15	10.o
Alianza	22	3	7	12	33	48	13	11.o
Iberia	22	1	7	14	17	51	9	12.o

KID DINAMITA — POR SAM LEFF

CAMPEONATO MUNDIAL DE FUTBOL 1962

Reunión del Comité de la FIFA, en Santiago.— Exposición hará hoy Carlos Dittborn

El Comité Organizador de la FIFA, del Campeonato Mundial de Fútbol de 1962, realizará su próxima reunión reglamentaria en nuestra capital. La designación de Santiago de Chile como sede de la misma, fue acordada en la última reunión de París de marzo último, ante una petición formulada por el señor Carlos Dittborn, presidente del Comité Ejecutivo de Chile e integrante del organismo de la FIFA, que tiene a su cargo todo lo relacionado con el mayor certamen mundial de 1962.

El Comité de Chile envió recientemente a la FIFA una comunicación sugiriendo que la reunión del Comité Organizador se lleve a efecto en nuestra capital en la segunda quincena de febrero de 1960. Al mismo tiempo que sus integrantes dispongan de diez a quince días. Lapso indispensable para que los altos personeros del fútbol mundial visiten las ciudades de nuestro país que aspiran a ser subsedes de los encuentros finales del Campeonato Mundial de 1962.

Asimismo, que la citada reunión en conformidad a su tabla se realice con el siguiente plan de trabajo:

1.o Resolver y formación de los grupos de eliminación, que clasificarán a los países finalistas, y

2.o Designación de las ciudades subsedes, después que los integrantes del Comité Organizador de la FIFA, hayan visitado esas ciudades y comprobado objetiva y directamente las condiciones que ellas ofrecen para estos fines.

El Comité de la FIFA, que se reunirá en nuestra capital lo integran los señores: E. Thommen, de Suiza, como presidente y los miembros Otorino Barassi de Italia, V. Granatkin, de la U. R. S. S.; Stanley Rous, de Inglaterra; J. M. Maduro, de Curazao; Dr. Luis Murrel de Brasil; J. McGuire de los Estados Unidos, H. Bargerus, de Suecia; H. Meert, de Bélgica y Carlos Dittborn, de Chile.

SESION DEL CONSEJO DEL COMITE CHILENO.— El Comité Ejecutivo del Campeonato Mundial de 1962 de Chile, celebrará esta noche a las 19.30 horas una sesión de Consejo en su local de Huérfanos 1535. En esta oportunidad su presidente don Carlos Dittborn, informará de la labor desarrollada en estos últimos meses.

FUTBOL DE CADETES

Los siguientes fueron los resultados registrados en los partidos de la división Cadetes jugados el domingo por la competencia oficial:

COLO COLO - MAGALLANES: 2a. infantil 1x2; 1a. infantil 1x0; juveniles 2x1 y especial 3x2.

U. DE CHILE - U. CATOLICA: 2a. infantil 2x0; 1a. infantil 2x1; juvenil 1x4 y especial 3x1.

U. ESPAÑOLA - PALESTINO: 2a. infantil 4x0; 1a. infantil 2x1; juveniles 1x1 y especial 4x0.

IBERIA - GREEN CROSS: 2a. infantil 1x0; 1a. infantil 2x0; juvenil 2x1 y especial 0x8.

S. MORNING - WANDERERS: 2a. infantil 1x2; 1a. infantil 3x1; juvenil 1x0 y especial 4x0.

FERRO - EVERTON: 2a. infantil 0x0; 1a. infantil 2x0; juveniles 2x1 y especial 3x2.

La próxima fecha consulta los siguientes encuentros: Colo Colo con Ferro en San Eugenio; U. de Chile con Green Cross en estadio Educación Física; U. Católica con Everton en Independencia; Audax con Palestino, cancha N.o 5 del Nacional; Wanderers con Iberia, cancha N.o 6; Magallanes con S. Morning, cancha N.o 7 del Nacional.

SEMANA DEL DEPORTE.—

MENSAJE RADIAL DEL DIRECTOR DE DEPORTES DEL ESTADO

Texto del mensaje radial del Director de Deportes del Estado, don Fernando Renard Valenzuela, transmitido en cadena ayer a las 20 horas, como número oficial de la Semana del Deporte:

"Señores dirigentes del deporte nacional,

Señores miembros de los consejos locales deportivos de las diversas provincias,

Deportistas de Chile:

La Dirección de Deportes del Estado cumpliendo una de las funciones que le asigna su estatuto orgánico, ha decidido organizar esta "SEMANA DEL DEPORTE CHILENO", para exteriorizar su propósito de llevar adelante, por todos los medios a su alcance, un programa de fomento y divulgación de los deportes. Esta actividad que está comprendida dentro de la órbita de funciones preferentes del Estado adquiere en nuestro medio una alta significación.

Superado ya por el juicio de la historia el problema de la importancia de los deportes en la vida y desarrollo de los pueblos, creemos inoficioso referirnos a ello, porque bien sabemos como las grandes civilizaciones destacaron y honraron la cultura física que sirviera de base al florecimiento de las ciencias y de las artes.

Desde los albores de la República el buen juicio de nuestros estadistas se preocupó con especial interés, en dictar normas adecuadas para garantizar la salud del pueblo y mantener el vigor de la raza.

Esta manifestación de celo gubernativo que arranca, precisamente del firme propósito de saneamiento moral impuesto por O'Higgins fue continuada por los hombres que forjaron la República. Gracias a esa admirable labor Chile pudo escribir páginas inolvidables que la historia recitra con orgullo, al caracterizar a nuestra raza de homogénea, vigorosa y heroica.

El interés del Estado por la salud mental y física de la masa ciudadana adquiere caracteres definidos a partir del año 1924, cuando nacen las primeras disposiciones legislativas sobre la organización, ayuda y fomento de los deportes.

Bajo diversas denominaciones, el organismo estatal encargado de representar el interés del Gobierno en las actividades deportivas, cumplió silenciosamente su importante misión.

La actual Dirección de Deportes del Estado, organismo dependiente del Ministerio de Defensa Nacional, consciente del importante papel que estas actividades tienen en el desarrollo del país, ha estimado conveniente dirigirse a la ciudadanía, con ocasión de esta "SEMANA DEL DEPORTE CHILENO" que culminará el 12 de octubre, como un sentido homenaje al "DIA DE LA RAZA".

Estamos convencidos de que la práctica constante y racional de los deportes, desarrolla la salud mental y física de los ciudadanos, estimulando sus virtudes y en particular, aumentando el amor al trabajo, a la acción y al esfuerzo creador.

Por eso es motivo de preocupación del Supremo Gobierno la sensible declinación experimentada en el deporte de nuestro país en los últimos años, debido a causas complejas y profundas que debemos resolver con sentido práctico y patriótico.

Todos los sectores deportivos de la nación están deseosos de cooperar en una campaña activa y permanente, tendiente a devolver al deporte chileno, su sitio de honor dentro del deporte americano.

Si importante es el deporte meramente competitivo en el orden nacional e internacional, por el permanente espíritu de emulación y perfeccionamiento que con él se crea; él no es sino la resultante de una serie de factores y circunstancias encaminadas a su principal finalidad que es la salud y el perfecto desarrollo del individuo dentro de la colectividad. Por eso debemos prestar atención especial al deporte de la masa ciudadana, con lo cual estaremos estimulando el progreso general de la cultura física y a la vez procurando salud y vigor a nuestro pueblo.

Todo chileno debería dedicar parte de su tiempo, al cultivo del deporte de su predilección, fortaleciendo así el cuerpo para afrontar con buen éxito, la lucha cotidiana por la vida.

Esta es la tarea en que está empeñada la Dirección de Deportes del Estado y no vacilará en utilizar para ello, todos los medios que el Gobierno ponga a su disposición a fin de que nuevos campos deportivos, gimnasios y estadios, puedan incorporarse a las actividades deportivas nacionales y sirvan tan nobles finalidades.

La elevada trascendencia y vastas proyecciones que ejerce el deporte en el orden económico, moral y social del país, han inspirado la acción normativa que compete a este organismo estatal. Estamos seguros que esta labor permanente y silenciosa habrá de rendir sus frutos en un futuro no lejano, convirtiéndosa en mayor salud, más fe y optimismo, para todos los chilenos.

Al dirigiros este mensaje de cordial saludo a vosotros jóvenes deportistas, os recuerdo una vez más que la Patria anhela laureles de paz y que vuestros éxitos en las canchas y en los campos de todo el territorio están destinados a conservar intactos los atributos morales y físicos de nuestra raza privilegiada.

Que sirva pues vuestro ejemplo para consolidar así el progreso y el orden de la República, forjándolo a base de salud, esfuerzo y moral".

"CAPRI" DEBUTO GANANDO

Recientemente se fundó el Club Deportivo Taberna Capri, designando como su diario oficial a LA NACION. Su primer directorio, quedó constituido en la siguiente forma: presidente, Guillermo Salomón; secretario y tesorero, Guillermo Herrera; directores, Enrique Moraleda y Juan Flores.

Participan en un campeonato con otros establecimientos similares, teniendo un debut bastante auspicioso, al vencer la semana pasada al Deportivo Restaurant Santiago, por 4 a 3. El equipo estuvo integrado por Herrera; Panico, Fernández y Romero; Matamala y Muñoz; Rosales, Rodríguez, Flores, Guajardo y Muñoz.

El jueves juegan con Waldorf, en la cancha de la Comuna.

CUPON

DE TURISMO GRATUITO

Para optar a un week-end de dos personas en Cartagena

NOMBRE .....

.....

DIRECCION Y CARNET .....

.....

Todos los jueves se sortearán seis cupones que favorecerán en total a doce personas. El sorteo se efectuará a las 18 horas, en la Sección Provincias, tercer piso de LA NACION. Los resultados se publicarán los viernes.

CAPACIDAD: 17 MIL PERSONAS; COSTO: 350 MILLONES

El Estadio Cerrado estará listo a mediados de 1960

Entre mayo y junio de 1960 será entregado al deporte nacional el Estadio Cerrado que se construye en el Parque Cousiño. La información fue proporcionada a LA NACION por el Director de Arquitectura del Ministerio de Vías y Obras, señor Alberto Risopatrón, durante la entrevista que tuvo con nuestro diario. El moderno recinto quedará habilitado para dar cabida a 17 mil personas, a un costo de 350 millones de pesos. Por el momento será abierto ya que la obra de la techumbre significa un gasto grande para el cual, por ahora, la Dirección de Arquitectura no dispone de fondos. Los que están en su poder están destinados, fundamentalmente, a la construcción y ampliación de campos de de fútbol para el Mundial de 1962.

El mismo Director de Arquitectura reveló que se completarán las obras inconclusas, desde hace 20 años, del Estadio Nacional, contándose para ello con la suma de 88 millones de pesos. Se terminarán la piscina, camarines y los trabajos de los filtros.

En las obras del Estadio Cerrado, en el Parque Cousiño, se está trabajando activamente.

Magallanes

Boletín oficial

El Club Magallanes nos ha pedido la publicación del siguiente boletín oficial de sus actividades:

"MICROBUSES A LA SERENA. — La gerencia del Club comunica a los socios que las inscripciones para el viaje a La Serena ($ 8.000 ida y vuelta) quedan cerradas, impostergablemente, el jueves próximo a mediodía, por haberlo fijado así la Empresa "Andes-Mar-Bus". Pasado ese día no habrá seguridad ninguna de poder obtener pasaje, debido a la creciente demanda de ellos para este fin de semana. El viaje se hará en la noche del sábado (22.30 horas), para regresar el domingo por la noche y amanecer en Santiago. Se encarece a los señores socios su pronta inscripción para evitarles toda molestia por reservas de última hora.

FELICITACIONES AL PLANTEL FEMENINO DE BASQUETBOL. — Con motivo de haber obtenido el título de "Campeón de Apertura 1959" el directorio del Club ha hecho llegar una efusiva nota de felicitación a la rama de básquetbol femenino, que preside la señora Luz Berrios Salas. Esta resonante victoria, conseguida el domingo pasado, coincidió con el brillante triunfo del primer equipo de fútbol sobre Colo Colo en el Estadio Nacional."

"ALMORZANDO CON LAS ESTRELLAS".— Las más prestigiosas y populares figuras del deporte, el teatro y la radio se están reuniendo todos los días sábados, a las 14 horas, en el restaurante Mandarín, respondiendo a una invitación de nuestro colega y compañero de labores Raúl Hernán Leppé. Bajo su dirección, y desde el establecimiento mencionado, se transmite por CB 114 el programa "Almorzando con las Estrellas". Al almuerzo-audición del sábado último concurrieron la campeona panamericana de la jabalina Marlene Ahrens, acompañada de su esposo, Jorge Ebensperger; la vedette argentina Nélida Lobato; el arquero del Seleccionado Chileno de Fútbol, Raúl Coloma; el coreógrafo Ebert Lobato y el relator deportivo Gustavo Aguirre. Estuvieron presentes, además, el gerente de Radio Corporación, Alfonso Palma, y el Jefe de Producción de la misma emisora, Sergio Rodríguez. El grabado muestra un pasaje del programa en los momentos en que da sus impresiones Raúl Coloma, y Marlene Ahrens sigue atentamente el desarrollo del programa.

Hoy

Guardando las debidas proporciones y al margen de la satisfacción que todavía deben estar saboreando los parciales del viejo Magallanes, puede relacionarse este resultado, aparentemente sorpresivo, con un suceso reciente de carácter internacional, como fue la derrota de la Selección Chilena frente a la brasileña por 7 a 0.

El panorama es más o menos similar, si se consideran las posibilidades de triunfo que llevaban el cuadro nacional y el de Magallanes. Escasas, la verdad, muy escasas. Eran once hombres contra otros once, pero muy notoria la diferencia en materia de calidad de equipos, de antecedentes, de valores. Grandes favoritos, Brasil y Colo Colo. Siempre en nuestro ejemplo, seguros derrotados, Chile y Magallanes.

Sin embargo, en este simple partido oficial de campeonato, Magallanes concibió un plan y tuvo una orientación, hábida consideración de su inferioridad, plan y orientación que el cuadro chileno no pudo llevar a la práctica en su desastre de Río de Janeiro. En medio de fenómenos parecidos, queda una diferencia que es importante.

Más que el júbilo de sus parciales y el mérito de su gran victoria, Magallanes, con once voluntades firmes a su disposición, ha dado un ejemplo de resonancia en materia de fútbol teórico, de estrategia. Magallanes y su entrenador Cruzat demostraron cómo es posible desarmar a un rival, muy superior en el papel y gran favorito.

El fútbol de nuestros días es distinto al de antaño. Como en el caso de la sorpresiva derrota de Colo Colo, ya no bastan estado físico y calidad de jugadores. Ahora hay algo más: el entrenador, con sus conocimientos, experiencia y buen criterio, ocupa un porcentaje grande en cada derrota y también en cada triunfo, sobre todo en un triunfo tan difícil como este de Magallanes. Es una experiencia muy útil la que han dejado los albicelestes.

BYE.

GOL DE DESPEDIDA.— Fuenzalida, el goleador de Santiago Morning, obtiene el único tanto de su equipo, en el match de despedida del Ascenso. Vino un centro de Logán que conectó el insider bohemio con certero cabezazo que dejó parado a Coppa. Santiago se preocupará ahora de reforzar el cuadro que presentará en Primera División en 1960

SEMANA DEL DEPORTE.—

ADHESION DE LA A. DE MONITORES

La Asociación de Monitores, organización formada por los monitores egresados de los cursos que bajo el auspicio del Departamento de Deportes del Estado ha estado dictando el Instituto Vida Sana, ha acordado adherirse a la celebración de la Semana del Deporte que organiza dicha repartición pública.

Con dicho objeto presentará un interesante acto cultural y deportivo en el Instituto Vida Sana, el día jueves 8 del presente a las 20 horas. El programa incluye la exhibición de películas deportivas, una charla por el jugador internacional de rugby, Ramiro Cortes, presentaciones gimnásticas por los monitores y por el Cuerpo Femenino de Líderes de Vida Sana, para cerrar con un cocktail en honor de las autoridades auspiciadoras.

A fin de poder preparar este festival, la Asociación ha suspendido suspendidas por esta semana las clases y entrenamientos habituales. No obstante, el miércoles y a las 20.30 horas, se dará la clase que rutinariamente se dicte en la Escuela José A. Núñez.

Al acto cultural y deportivo del jueves 8 han sido especialmente invitadas las autoridades del Deportamento de Deportes del Estado y del Instituto Vida Sana, haciéndose extensiva dicha invitación al público en general.

Boxeo al día

TOKIO, 5. (UPI).— Todo parece indicar que será aplazada hasta principios de noviembre la pelea por el título de peso mosca entre el campeón, Pascual Pérez, de Argentina, y el titular del Lejano Oriente, Sadao Yaoita, de Japón, que había sido señalada para el 22 de los corrientes en Osaka. Se tiene entendido que el aplazamiento se debería a una lesión sufrida por Yaoita.

El manager del japonés, Shinichi Nakamura, dijo a la United Press International, que Yaoita se lesionó un músculo del brazo derecho durante su entrenamiento en Osaka, la semana pasada.

"Yaoita seguirá hoy su entrenamiento, pero tendrá que cuidarse mucho el brazo por un día o dos antes que decidamos si pedir el aplazamiento", manifestó el manager.

Nakamura afirmó que aún no ha pedido el aplazamiento y dijo que es "prematuro" el anuncio en ese sentido hecho por un diario deportivo japonés.

El promotor de boxeo, Takashi Tsukahara dijo que verá a Nakamura el martes y entonces se tomará una decisión en cuanto al aplazamiento del encuentro.

—oOo—

LOS ANGELES, 5. (UPI).— Pelón Cervantes, de México, se enfrentará al peso gallo irlandés Pat Mccoy en la pelea estelar del Estadio Olímpico el jueves.

Mccoy fue designado en reemplazo de Kid Irapuatoo, que sufrió una lesión en una rodilla mientras se entrenaba en Tijuana.

El anuncio sobre el cambio, fue hecho por el promotor George Parnassus.

Béisbol

Serie Mundial en La Habana

LA HABANA, 5.— (UPI).— El equipo de béisbol Millers de Minneápolis empató ayer la pequeña serie mundial, al derrotar a los Reyes del Azúcar de Cuba, por cinco carreras a tres.

Los jugadores de Minneapolis empataron la serie a tres victorias por equipo con un rácimo de 4 anotaciones en la tercera entrada, cuando, con un out, Ed Sadowski conectó un sencillo y el abridor, Tracy Stallard, conectó una plancha pero Larry Novak tiró tarde a segunda. John Gorr bateó entonces otro sencillo que impulsó a Sadowski y Lou Clinton conectó también un sencillo por el Right Field para llenar las bases.

FUTBOL AFICIONADO.—

Golearon Mademsa, W. Müller y La Cruz

Todos los résultados de la última jornada oficial

En la jornada reciente del campeonato local amateur de fútbol, se registraron los siguientes resultados:

PRIMERA DIVISION: Copal (6)-Banfield (2), Latorre (2)-Valdebenito (1), Famae (5)-Nacional El Salto (0), La Cruz (9)-Manuel Acevedo (1), Walter Müller (7)-Cuarta Zona (1), Chelsea (4)-Germinal (2), Ilharreborde (2)-Small Star (0), Lautaro Atlético (3)-Fortín Mapocho (1), Mademsa (7)-Estrella (1), Arco Iris (6)-U. Condell (4), L. Wanderers (3)-Albión (1), M. Central (1)- Carlos Walker (0), Propa (4)-Santos Aybar (3), Cic (3)-Vista Hermosa (1), U. Pacífico (2)-Caupolicán (0), Rondizzoni (2)-Gimnástico (1), Libertad (1)-Alas de Chile (0), Madeco (5)-U. Arauco (4), Ipiranga (3)-Teniente Godoy (2), U. Técnica (5)-Primero de Mayo (3), Borgoño (3)-Ricardo Santa Cruz (2) y Muzio (3)-Everton (3).

SEGUNDA DIVISION: Banfield (1)-Copal (0), Famae (4)-Nacional El Salto (2), Walter Müller (1)-Cuarta Zona (0), Ilharreborde (4)-Small Star (1), Mademsa (2)-Estrella (2), U. Condell (3)-Arco Iris (0), L. Wanderers (2)-Albión (2), M. Central (3)-Carlos Walker (1), Santos Aybar (3)-Propa (3), Cic (3)-Vista Hermosa (0), Caupolicán (2)-U. Pacífico (1), A. Latorre (6)-Valdebenito (1), La Cruz (2)-Manuel Acevedo (1), Chelsea (4)-Germinal (2), Lautaro Atlético (5)-F. Mapocho (2), Gimnástico (3)-Rondizzoni (2), Libertad (1)-Alas Chile (0), Madeco (0)-U. Arauco (0), Teniente Godoy (4)-Ipiranga (2), U. Técnica (2)-Primero de Mayo (0), Ricardo Santa Cruz (2)-Borgoño (1), y Muzio (2)-Everton (1).

TERCERA DIVISION: Copal (4)-Banfield (2), Famae (2)-Nacional El Salto (2), Cuarta Zona (0)-Walter Müller (0), Ilharreborde (3)-Small Star (2), Mademsa (2)-Estrella (1), Arco Iris (1)-Unión Condell (1), L. Wanderers (2)-Albión (0), M. Central (3)-Carlos Walker (1), Santos Aibar (3)-Propa (1), Vista Hermosa (2)-Cic (0), Caupolicán (4)-U. Pacífico (1), A. Latorre (1)-Valdebenito (0), La Cruz (6)-Manuel Acevedo (1), Chelsea (4)-Germinal (1), Lauta Atlético (1)-F. Mapocho (1), Gimnástico (2)-Rondizzoni (1), Libertad (1)-Alas Chile (0), Madeco (2)-U. Arauco (2), Teniente Godoy (2)-Ipiranga (1), Primero de Mayo (2)-U. Técnica (1), Borgoño (1)-Ricardo Santa Cruz (1) y Everton (1)-Muzio (0).

Por los barrios y comunas

MAÑANA a las 21 horas, en el local de calle Bascuñán 632, se reunirán los delegados de los siguientes clubes que tomarán parte en el torneo de los barrios de fútbol: Club Juan Yarur, Gelaco, Olímpico Gacitúa, Atlético Keller, Adriana Cousiño, Antonio Valjalo, Ciudad Jardín Lo Prado Filomeno Cifuentes de Batuco, Real de Bagdad, Rampla Juniora, Hermanos Carrera, Santa Adela, Rinconada, Estrella de Maipú, Sergio Livingstone, Alianza Los Leones, Veloz, Talleres San Vicente, Juan Ortega, Unión Conferencia, Línea Catedral, Santa Marta de Colina, Alvaro Santa María y Unión Doñihue.

—OOO—

POR LA competencia interna de fútbol del Liceo N.o 6, se medirán hoy a las 15.30 horas, en el Estadio Municipal de San Miguel, los conjuntos del Primer Año D, con Tercer Año D. El Primero D, formará con los siguientes jugadores: Putz; Low, Catalán y Balbuena; Carvajal y Martínez; Cárcamo, Madariaga, Cornejo, Baeza y Palma.

—OOO—

SE ENCUENTRAN abiertas en la Asociación Santiago de Boxeo, las inscripciones para el campeonato de los barrios 1959. Se pueden registrar diariamente de 20 a 21 horas. El directorio de la entidad, que preside Jorge Allende, ha enviado una circular a todos los clubes de barrio de nuestra capital, indicando las bases que regirán en la competencia

—OOO—

EN EL TORNEO interno del Círculo Atlético Roval, se registraron los siguientes resultados: 100 metros planos: 1.o J. Barrios, 12,8; 400 metros planos: 1.o J. Cortés, 1'2"; 1.500 metros planos: 1.o E. Tapia, 4' 29"; 5.000 metros: 1.o J. Morales, 16'24"; salto con garrocha: 1.o E. Astorga, 2,50 metros; lanzamiento de la bala: 1.o J. Chalet, 9,80 metros; lanzamiento del dardo: 1.o E. Astorga, 38,40 metros.

MUEBLES de OCASION

Living Normando, tres piezas, $ 80.000.—

Living Chippendale, tres piezas, $ 85.000.—

Comedor Normando, 8 piezas, $ 108.000.—

Dormitorio Normando, modelo especial en líneas estilizadas, $ 215.000.—

Comedor Chippendale, 10 piezas, $ 220.000.—

657 — NATANIEL — 657

NO TENEMOS SUCURSAL

Futbolerías

SE HA DICHO que los jugadores, una vez finalizado el partido, no tienen porque darle la mano al árbitro. Sin embargo, nos parece que ello, fuera de ser un signo de educación, es el reconocimiento tácito al buen desempeño del juez, en especial cuando lo hacen los perdedores, como ocurrió el domingo con Everton, al terminar el match que perdió con Ferro.

—oOo—

SAN LUIS tiene la imperiosa necesidad de ganar, por lo menos, tres de los seis puntos que restan del campeonato. Con ellos, totalizaría 22. Pero a su vez tendría que quedar en los tres últimos lugares, fuera de Palestino y La Serena, que llevan 15 puntos, Rangers u otro conjunto de menor término medio que los citados.

—oOo—

LA SELECCION JUVENIL que enfrentará a los uruguayos el lunes 12 del presente, será la misma que le ganó al seleccionado "B", cuando jugó en el Nacional, San Lorenzo de Almagro. Es decir, tendremos ocasión de ver nuevamente a estos promisorios muchachos.

—oOo—

EMOCIONANTE se ha puesto la llegada final del campeonato de fútbol, con la derrota que sufriera el domingo Colo Colo a manos de Magallanes. Ferro, próximo rival de los albos, es muy peligroso, y a continuación, viene el partido con la "U", donde prácticamente se definirá el torneo. Si Colo Colo gana a los fusionados, llegará con muchas posibilidades al encuentro con los estudiantes. Ahora bien, la "U" tiene que vencer a los católicos en el clásico, para colocarse a dos puntos del líder. Wanderers está a tres, así que de mantenerse esta distancia, no habría nada que hacer. En todo caso, el panorama se presta para especular un poco.

—oOo—

WANDERERS ha bajado bastante en su rendimiento. Algo sucede en la tienda caturra. Es desusual que los porteños ganen muriéndose en su reducto, sobre todo a un rival que está muy por debajo de su calidad, como es el actual caso de La Serena.

—oOo—

SANTIAGO MORNING necesita tres jugadores nacionales y un extranjero. Es decir, cubrir la cuota a que tiene derecho. Desde ya, estamos en condiciones de anunciar que los bohemios están muy interesados en el zaguero Carmona de Ferro, o en Recabarren del mismo club. También le han echado el ojo a Juan Rojas de La Serena. En resumen, buscan una columna vertebral solvente: tienen a Godoy, regalado por Colo Colo; falta el zaguero central, un volante y un piloto de calidad. Total, unos quince millones de pesos.

Breves del Deporte

LA ASOCIACION de Básquetbol de Santiago está organizando un torneo local de biddy-básquetbol, con participación de los equipos de los diferentes clubes de su afiliación. Igualmente ha cursado invitaciones a los clubes no afiliados y planteles educacionales de nuestra capital. Todos los antecedentes serán proporcionados a la secretaria de la entidad organizadora, calle Santo Domingo 1878, los días lunes, miércoles y viernes, de 20 a 21 horas.

EL JUEVES, a las 19.30 horas, en el local del México Boxing Club, calle San Pablo 1617, se efectuará la charla que dará el comentarista deportivo Juan Verdina, sobre el "boxeo y sus consecuencias".

EL COMITE organizador del 19.o Campeonato Nacional de Tenis de Mesa, a realizarse en Linares, entre los días 10 y 17 de este mes, ha completado todos los detalles que abarcará la importante justa. En efecto, ha dispuesto ya el alojamiento de los conjuntos visitantes, ha puesto término a los arreglos del gimnasio del Liceo de Niñas, escenario del torneo, etc.

POR DISPOSICION de la Asociación Santiago de Boxeo, el torneo que se está desarrollando en el local de calle San Pablo 1617, se hará por puntos, o sea, todos los inscritos se medirán entre sí en sus respectivas categorías. El pugilista que acumule más puntos, será incluido en el equipo que intervendrá en el nacional de 1959.

EL DIRECTORIO de la Filial Santiago de Ñublense de Chillán, ha convocado a reunión general, para hoy, a las 20.30 horas, en local de calle Huérfanos 1483.

PARA HOY, a las 19 horas, en la sede social de Colo Colo, están citados los siguientes socios fundadores de la entidad: hermanos Arroyo, hermanos Cáceres, Tomás Olivos, Alberto Parodi, hermanos Bascuñán, Stavelot, Cataldo, Quiñores, Contreras, Moreno, Mackenna Gómez y Mancilla.

PROVINCIAS

Intendente de Valparaíso visitó balnearios y caminos de El Quisco, Algarrobo y Quintay

VALPARAISO.— Dando cumplimiento a disposiciones de la Ley de Gobierno Interior, el Intendente, don Luis Guevara Ortúzar, continuó sus jiras por la provincia, visitando las comunas de El Quisco, Algarrobo y Quintay.

Visitó el Parque Peñuelas, donde se están plantando árboles que lo convertirán, en fecha no lejana, en un sitio turístico, con los valles de Los Aromos, Los Almendros y otros, en una extensión de más de 10.000 metros. También se detuvo en Las Dichas, y visitó la Escuela N.o 116, donde la directora dio cuenta de que las aguas estaban contaminadas, con gran peligro para la salud de los niños. Se ordenó la clausura inmediata del pozo y hacer estudios para construir otro.

EN EL QUISCO. — El Alcalde de El Quisco y autoridades locales plantearon diversos problemas de la comuna, entre ellos el de la construcción de una variante de 6 kilómetros que dé acceso al camino El Totoral, quedando esto en estudio; pero se prometió el arreglo del empalme Casablanca-Algarrobo. Además, se consideró el problema del agua potable; la posibilidad de instalar un teléfono público, etc.

PROBLEMAS DE LOS PESCADORES.— El Intendente se constituyó en la caleta de pescadores de El Quisco, para conocer personalmente, y en presencia de los inspectores, sus problemas. Este gremio le planteó la necesidad de construir algunas instalaciones. De esta conversación se llegó a la conclusión de que la autoridad apoyará una iniciativa que allí existe para que sean expropiados algunos terrenos, los que serían cedidos al Sindicato de Pescadores para que edifique una bodega de 15 por 12 metros donde guardar sus botes y demás enseres.

EN ALGARROBO. — Aquí se plantearon diversas aspiraciones, en forma especial la construcción de un local para escuela del balneario. Se puso en conocimiento del Intendente que el señor Carlos Alessandri ha donado 20.000 metros cuadrados con dicho objeto. Allí se podría levantar la Escuela N.o 119. El señor Alessandri también donó un terreno para que se edifique el Cuartel de Carabineros, en pleno centro de la ciudad. Ambos proyectos quedaron en estudio, y se resolverá cuanto antes acerca de ellos.

EN QUINTAY.— Se plantearon ante el Intendente diversos problemas, siendo el más importante de ellos el de los pescadores, para lo cual el señor Guevara Ortúzar sostuvo una prolongada entrevista con los dirigentes del Sindicato de la caleta. Una de las medidas inmediatas que éstos solicitaron fue la construcción de un camino de acceso a la caleta misma. Actualmente el producto de la pesca debe ser trasladado a lomo de mula hasta la parte alta, con lo que se recargan todos los precios.

COMINO COSTERO. — Una de las finalidades principales de la visita del Intendente ha sido la de recorrer lo que por ahora sólo constituye el trazado del nuevo camino que unirá a Valparaíso con el balneario de Algarrobo. Según declaraciones del ingeniero Darío Concha, y que fueron ratificadas por el Intendente, los trabajos de esta ruta de grandes proyecciones serán iniciados el mes próximo. La obra partirá desde Algarrobo, en atención a que esta comuna reclama un pronto acceso a su zona industrial.

MODERNO HOTEL DE TURISMO EN COPIAPO

COPIAPO.— En noviembre próximo se inaugurará oficialmente el modernísimo Hotel de Turismo que fuera construído por la CORFO con los fondos del cobre. El valor totalde este magnífico establecimiento hotelero, que llena una sentida necesidad en esta ciudad, hoy de extraordinario movimiento, alcanza incluyendo su alhajamiento, a la suma de 460 millones de pesos.

La concesión ha sido entregada por la Hotelera Nacional S. A. (de la cual depende el Hotel Turismo) de prestigioso profesional de este ramo en Santiago André Le Foulón, de mucha experiencia en hoteles nacionales y extranjeros.

La inauguración constituirá todo un acontecimiento en Copiapó y a él asistirán parlamentarios, autoridades y altos funcionarios de la CORFO.— ROJAS PELAEZ, corresponsal.

EN LA GOBERNACION DE COIHAIQUE.— Durante la ceremonia de la instalación de la Gobernación de Coihaique, aparecen, de derecha a izquierda: Intendente de Aisén, señor Atilio Cosmelli Esteva; Jefe de Gobierno del Ministerio del Interior, señor Werther Marcoleta Vaccaro; Gobernador Departamental, señor Julio Chible Villarreal; funcionario de Interior, señor Eduardo Ceballos Bustos, y regidor don Santiago Vera Carter

Productores de remolacha exponen sus puntos de vista

TALCA.— Con asistencia del Ministro de Agricultura, Subsecretario de Economía y Gerente de la IANSA, se efectuó en el Club de Talca una reunión a la que concurrieron más de trescientos agricultores que dedican parte de sus predios al cultivo de la remolacha. Al abordarse la declaración reciente del Presidente de la República, quien al señalar las pérdidas de IANSA, sujeria una revisión de los contratos de esta empresa con los agricultores, expusieron sus problemas a las autoridades mencionadas.

El señor Pedro Opaso Cousiño señaló la importancia que para este país tiene la existencia de la industria azucarera a la extrañeza de los agricultores por no tener esta actividad que representa una considerable economía de divisas y un fomento efectivo de la agricultura, el trato tributario y de protección aduanera de que disfrutan otras industrias como CAP o el petróleo.

La asamblea aprobó un proyecto de acuerdo en el cual se representa al Presidente de la República que las cifras del déficit de IANSA han inducido a la opinión pública a interpretarlas como déficit de explotación, siendo en realidad déficit de capital para instalación y puesta en marcha de la industria. Asimismo, señalaron que los agricultores, ante la petición del ex Gerente de IANSA, y en vista de que la industria no tenía adecuado financiamiento, aceptaron la sugerencia de él de rebajar el precio de $ 15,60 a $ 14,38 por kilo, para la casecha de 1959-60, y, por lo tanto, no aceptar nuevas revisiones del contrato y exigir su fiel cumplimiento.

Finalmente, se acordó solicitar de todos los parlamentarios de las zonas remolacheras, que recaben del Presidente de la República y del Congreso Nacional, la dictación de una Ley de Fomento, semejante a las que protegen a CAP, ENAP, COVENSA y otras, para que el país pueda abastecerse sin necesidad de importar caña de azúcar e impedir por todos los medios que se llegue a efectuar la fusión de IANSA con las industrias refinadoras de caña de azúcar. (Corresponsal.)

Armada donó busto del Alte. Latorre

En una ceremonia a la que asistieron delegaciones de la Marina de Guerra, el alcalde y autoridades de San Miguel y los alumnos de la comuna, la Armada entregó a la población La Marina, de esa comuna, un busto del almirante Juan José Latorre.

Hizo uso de la palabra el profesor señor Patricio Troncoso Aedo, quien recordó la personalidad del héroe, señalando que "las generaciones jóvenes adquieren su educación y su cultura no sólo en las aulas del colegio, sino también en la grande y multiforme "Escuela de la Vida".

DESTINARON 47 MILLONES PARA PAVIMENTACION

VALPARAISO.— El próximo viernes la Municipalidad de Valparaíso abrirá propuestas públicas para la pavimentación de calzadas en diversos barrios de la ciudad.

Para la realización de estas obras se dispone de la suma de 47 millones de pesos.

Estos trabajos deberán estar terminados en los primeros meses del próximo año.

Nueva compañía naviera adquirió su primer barco

VALPARAISO. — Su primera nave adquirió la compañía naviera Santa Fe, de reciente formación y subsidiaria de la entidad minera del mismo nombre. Esta nave es del tipo "Liberty", de 10 mil toneladas, y estará destinada al transporte de minerales entre nuestro país y el exterior.

Esta será la primera nave propia de la Compañía "Santa Fe", que actualmente sólo tiene unidades en arriendo.

EN UN AÑO MENQUE AUMENTO DE MIL A 3.000 HABITANTES

TOME.— El Alcalde viajó a Menque, localidad que en menos de un año ha aumentado de 1.000 a 3.000 habitantes. En dicho lugar se están instalando plantas madereras que están dando mayor importancia a la zona, pues el ingreso de capitales proporciona nuevas entradas al Municipio. Técnicos harán un levantamiento topográfico del pueblo y la Municipalidad procederá a ensanchar la calle principal. Ya se dotó de agua potable al pueblo, que cuenta con pilones para poblaciones y también arranques domiciliarios. AMPUERO, corresponsal.

FORO EDUCACIONAL HABRA EN ÑUÑOA

ÑUÑOA.— En la asamblea radical de Ñuñoa, Avda. Irarrázaval 3386, se llevará a efecto el próximo jueves, a las 20 horas, un foro sobre Estado docente y aplicación del nuevo reglamento de exámenes. Actuarán como relatores los profesores señores Carlos Capriroli y Antenor Rojo. (VICENCIO, corresponsal.)

Movimiento marítimo en el puerto "Bahía Mansa"

OSORNO.— El Alcalde de Osorno, señor Carlos Follert, envió un oficio al Director General del Litoral y Marina Mercante, en el cual da cuenta del interés que existe en la zona por intensificar el movimiento marítimo a través del puerto de Bahía Mansa, recientemente inaugurado.

En atención a la importancia que significa para la provincia de Osorno, contar con un puerto, se formó una cooperativa de transportes. Gerente de esta institución fue designado el señor Walter Meyer, la que comenzará a trabajar desde el 1.o del presente mes. Desde luego, ya cuenta con las agencias de dos compañías navieras.

Por estas razones, el Alcalde estima que se producirá bastante movimiento, y será necesario contar con la autoridad marítima residente (Alcalde de Mar).

El señor Foller hace presente que por oficio N.o 238, de fecha 12 de agosto del presente año, el Gobernador Marítimo de Valdivia, ha propuesto para este cargo a don Erico Carrasco Sanhueza.

Finalmente, el Alcalde de Osorno, que es uno de los principales propulsores de la creación del primer puerto de la provincia, solicita del Director del Litoral que designe la autoridad marítima que corresponde para el normal movimiento de dicho puerto. — CARLOS GUZMAN, corresponsal).

ESCUELA INDUSTRIAL DE VALDIVIA CELEBRA SUS BODAS DE PLATA

VALDIVIA.— La Escuela Industrial de esta ciudad, dependiente de la Universidad Técnica del Estado, prepara activamente los diferentes actos con que celebrará sus bodas de plata el próximo 12 de octubre.

Habrá exposiciones, conferencias, actos literarios y, lo que es más importante, se llevará a efecto la inauguración de la radioemisora CD 124. Esta radio fue construída en los talleres de electrotecnia del establecimiento y ha estado sometida a pruebas durante mucho tiempo, a través de audiciones experimentales.

El Director del plantel, señor Eduardo González Vila, ha invitado a todos los jefes de la Universidad Técnica del Estado, los que han prometido concurrir a las diversas ceremonias, que comienzan el sábado 10. (IBACACHE, corresponsal.)

Nuevo y contundente golpe recibirá mañana el comunismo en la CUT

Santiago Pereira atacará a fondo el informe de Bernardo Araya.— "Haré una crítica enérgica y documentada", nos dijo.— Dirigentes sindicales aseguran que la reunión frustrará muchas pretensiones comunistas

"Debo también expresar mi crítica al informe leído por Bernardo Araya en el Pleno Comunista, fundamentalmente por el procedimiento, ya que siendo él nuestro segundo autoridad jerárquica, como vicepresidente, no debía haber ido a

ACTITUD INCONSECUENTE

¿Por qué Araya no formuló sus críticas dentro de la organización cuando? Su actitud resulta mucho más inconsecuente cuando, precisamente, han sido los propios comunistas quienes se han opuesto sistemáticamente a toda autocrítica que pudiera llevarse a efecto en las organizaciones sindicales. En cuanto a los dirigentes sindicales democratacristianos, creo que nos asistiría el mejor derecho y autoridad para enjuiciar la acción de la CUT, ya que en innumerables oportunidades hemos propiciado la autocrítica y hemos actuado dentro de los organismos sindicales con criterio estrictamente gremial, y no político, porque a pesar de militar en un partido, creemos que éste tiene una función distinta a la del sindicato y que, en todo caso, los partidos políticos deben estar al servicio de los trabajadores y no pretender que las organizaciones sindicales sean apéndice de las entidades políticas", nos agregó Pereira.

CRITICA DOCUMENTADA

Finalmente, el dirigente de la CUT, que mañana se pronunciará en contra del informe comunista de Araya, nos expresó:

"Haré mañana una crítica documentada al informe rendido por el vicepresidente de la CUT en el Partido Comunista, que merece muchas observaciones.

En todo caso, nuestra posición es la de reforzar cada vez más la unidad de la clase trabajadora, para lo cual creemos que es elemental desterrar de las organizaciones sindicales la excesiva intromisión política que se ha venido observando últimamente y que, en lo fundamental, desvirtúa las finalidades que deben primar en instituciones como la CUT."

LA REUNION DE MAÑANA

A juzgar por el enérgico repudio que ha merecido en la mayor parte de los sectores representados en la Central Unica, el informe de Araya, la reunión de mañana constituirá un nuevo y violento golpe para las pretensiones comunistas de apoderarse del control y dirección de la CUT. En efecto, como nos dijeron anoche otros dirigentes sindicales comentando la sesión en referencia, para el Partido Comunista "sonó la campana" en esta organización de los trabajadores, como le ocurriría en otras entidades, donde ya su juego es demasiado conocido.

En el debate de mañana, además de Santiago Pereira, participarán otros dirigentes que inscribirán sus nombres antes del comienzo de la sesión. En su mayoría, para atacar enérgicamente el informe comunista que, como lo dijo el propio Blest, "está muy lejos (¡pero qué lejos!), de reflejar siquiera la realidad gremial y sindical del país, y menos de organismos como la CUT."

"Me parece que es legítimo plantear observaciones a la CUT en el seno de su partido político", nos dijo ayer el representante de la ANEF ante la Central Unica, Santiago Pereira.

Todas las huelgas son caras

A propósito de la huelga de empleados y obreros del mineral de "El Teniente", que cumple ya casi una semana y que se hiciera efectiva en las primeras horas del 2 de octubre, justamente cuando Rancagua despertaba, esa mañana, al alborozado estruendo de los 21 cañonazos, con que la población conmemoraba la gesta del Desastre Heroico, se ha comenzado a hablar de las consecuencias funestas de todo orden que la paralización de ese importante centro de la gran minería del cobre chileno está ocasionando a las partes en conflicto, al erario nacional y a la economía del país.

Hablando en términos generales, la verdad es que todas las huelgas son caras y significan, para todos, el peor de los negocios.

De aquí que paso tan trascendental —que la ley consagra como un recurso extremo e irremediable para aquellos casos en que los trabajadores en conflicto legal no consiguen, a lo largo de todo un proceso de conciliación, obtener soluciones justas a legítimas demandas de mejoramiento—, debería darse con pies de plomo, con extrema cautela por quienes se vean en el trance de hacerlo. Ello, como una norma general. Y con mucha mayor razón cuando las consecuencias no vendrán de afectar solamente a las partes mismas, sino que tendrán directa y violenta repercusión en los intereses de la comunidad nacional, como en el caso de la industria del cobre.

Para las partes mismas, un paso semejante, que implicara la paralización total de las actividades de producción en una faena determinada, la huelga, legal y todo, no puede resultar más funesta. Para el empresario será, en todo caso, un trastorno de proporciones que tendrá a distorsionar el desarrollo normal de las labores, así como todos los planes de progreso y de incremento de la productividad, aparte de acarrear toda suerte de complicaciones económicas y financieras para la industria. Para los trabajadores, la suspensión de las faenas implica, ipso facto, la pérdida de jornales, beneficios, regalías, imposiciones previsionales y demás derechos que se ganan trabajando; pero que no se perciben cuando no se trabaja.

De esta manera, surge como una verdad inobjetable que, a menos que en un conflicto del trabajo se plantee entre las partes un abismo insalvable o intervengan factores ajenos al diferendo mismo, la mejor solución será siempre el avenimiento, antes que la huelga.

Lo sensato, pues, es procurar el arreglo. Las diferencias de orden económico que separen a las partes al término de las negociaciones en cualquier tipo de conflicto, serán siempre menos gravosas que las secuelas de una huelga, hecho que la elocuencia inexorable de las cifras se encargará de dejar en claro en cada caso. Cualquier diferencia económica desaparecerá luego, absorbida por los perjuicios provenientes de la inactividad, realidad que se irá haciendo cada día más notoria, a medida que la huelga se prolongue.

No hay, de consiguiente, duda alguna de que las huelgas son siempre un mal negocio, que el buen sentido aconseja evitar en todo caso.

V.

CAPACITACION AGRICOLA.— Ochenta profesores rurales de las comunas de Yungay, Tucapel, El Carmen y Peumo, participaron en el Centro Nacional de Capacitación Agrícola, organizado de acuerdo con el Plan Chillán. Cultivos, viticultura, ganadería, avicultura, fruticultura y horticultura, fueron algunos de los temas desarrollados. En el grabado, asistentes al curso, en una de las clases a cargo del ingeniero agrónomo Carlos Middleton.

Recomendaciones para trabajos fitosanitarios de la semana

Control de los pulgones. — Tal como ya se ha indicado, los pulgones constituyen una de las plagas que causan mayores daños a la agricultura. A medida que se acentúan los calores, comienzan a multiplicarse estos parásitos que se alimentan de la savia de los brotes tiernos de los árboles frutales, forestales, plantas de chacarería y de jardín, y que succionan con sus órganos bucales en forma de lancetas. Además poseen glándulas especiales en el abdomen, por donde segregan jugos azucarados en los que se desarrollan hongos como la fumagina y otros, y que sirven de atracción para las hormigas, las que contribuyen a diseminar los pulgones recién nacidos transportándolos en sus patas.

Aunque estos insectos tienen enemigos naturales, como los pájaros, coccinélidos, etc., la abundancia en que aparecen, ya que también se reproducen por partogénesis o forma asexuada, hace necesario combatirlos por medio de insecticidas.

Su control se hace con sulfato de nicotina en dosis de un litro por cada 600 litros de agua, a los que se agregan 125 gramos de jabón o 1/4 litro de polisúlfuro de calcio de 32º Beaumé, pero nunca ambos productos a la vez. El sulfato de nicotina puede reemplazarse por el agua de maceración de polvillo de tabaco. La pulverización se hará en días de sol, en lo posible, dentro de las horas de mayor calor. En muchos casos es necesario hacer una limpieza del árbol, quitando los extremos de las ramillas muy atacadas, que por presentar las hojas encarrujadas y compactas, no permiten el acceso del líquido pulverizante en el interior de ellas.

También se emplean en el control de esta plaga otros insecticidas a base de D. D. T. y también Folidol, Prathion, Malathion, Metasystox, Fosfermo, etc., en las dosis que recomiendan sus fabricantes y tomando las precauciones que ellos señalan para evitar accidentes durante su aplicación.

Aplicación de herbicidas. — En algunas zonas corresponde seguir aplicando herbicidas para combatir las malezas de hoja ancha, rábano, yuyo, arvejilla, etc., en las sementeras de trigo, trabajo que debe realizarse antes del encañado de los cereales.

Al hacer el tratamiento es indispensable tomar las precauciones del caso para evitar daños en los cultivos o plantaciones vecinas, por efectos de los productos que se aplican y que puedan ser arrastrados por el viento.

Además es necesario lavar cuidadosamente el equipo usado, para que los residuos de herbicidas no se mezclen con los productos que se vayan a aplicar posteriormente.

Los agricultores interesados en hacer estas aplicaciones particularmente, pueden solicitar las instrucciones, ya sea a los servicios técnicos de las casas comerciales o a nuestro Departamento, sobre época más apropiada para realizar el tratamiento según el desarrollo de los cultivos, productos y dosis más adecuados a aplicar.

Si desea mayores informaciones sobre esta materia, diríjase a la Inspección del Departamento de Defensa Agrícola, en Santiago, casilla 4647, teléfono 91763, o a cualquiera de las inspecciones en provincias en donde se le atenderá de preferencia.

¡PARADOJAS DE LA AGRICULTURA MUNDIAL!

Sobran los alimentos y sin embargo hay un agudo déficit alimenticio

El doctor Exekiel, Director de Economía de la FAO, hace impresionantes revelaciones, basado en profundos estudios.— En muchos países del Asia Sudoriental, Africa y América Latina, el régimen alimentario medio es insuficiente para conservarse en buena salud y perfectas condiciones de trabajo.—

La agricultura mundial se caracteriza por lo paradójico de algunos de sus problemas.

¿Cómo aumentar los ingresos de los agricultores, sin elevar el precio de sus productos?

¿Cómo evitar que, en un mundo en que cada vez se acumulan más sobrantes de productos alimentarios, millones de seres padezcan hambre y desnutrición?

Comentando la publicación de "El Estado Mundial de la Agricultura y la Alimentación, 1959", decía el doctor M. Exekiel, Director de Economía de la Organización de las Naciones Unidas para la Agricultura y la Alimentación (FAO): "Si encontráramos la manera de satisfacer proposiciones en apariencia tan contradictorias, habríamos dado un gran paso hacia una agricultura estable en un mundo de abundancia para todos".

CUATRO SERIOS PROBLEMAS

"En términos generales, nos tenemos que enfrentar a cuatro series de problemas: los de producción y consumo de alimentos; las paradojas enunciadas más arriba; el equilibrio entre los precios de los productos agrícolas e industriales y los de balanza de pagos, términos de intercambio comercial, desarrollo económico mundial, etc.".

Destacó el doctor Exekiel que en el año transcurrido entre las temporadas de 1957-58 y 1958-59, la producción agrícola mundial ha aumentado en un 4 por ciento, siguiendo la tendencia que se inició al terminar la pasada guerra mundial; pero en Asia Sudoriental y América Latina, la producción por habitante es inferior a la de antes de la guerra.

EL PROBLEMA DE LOS EXCEDENTES

Los adelantos de la tecnología y la mayor productividad de cada agricultor —sobre todo en Norteamérica y Europa Occidental— han sido las causas de la mayor parte de los aumentos registrados. El resultado es que han seguido acumulándose excedentes.

"Se calcula —reveló el economista de la FAO— que este año quedarán existencias sobrantes de trigo cercanas a los 50 millones de toneladas, y 70 de otros cereales, volumen próximo a la producción anual de los Estados Unidos o de Europa".

"Semejantes excedentes se han acumulado a pesar de haberse dado salida no comercial —para alimentar millones de subnutridos y fomentar el desarrollo económico— a cantidades considerables, lo que demuestra la necesidad de medios más eficaces de darle salida en el porvenir. Uno de estos puede ser el "Plan de Alimentos para la Paz", de los Estados Unidos".

El consumo de alimentos, indicó el doctor Exekiel, en los países subdesarrollados ha mejorado algo más de lo que parecerían indicar las cifras de producción, ya que, en general, han importado más alimentos que hace años y, además, han recibido alimentos sobrantes de otros países.

A pesar de ello, el régimen alimenticio medio de muchos países del Asia Sudoriental, Africa y America Latina no es el necesario para conservarse en buena salud y perfectas condiciones de trabajo.

EL NIVEL DE VIDA DE LOS AGRICULTORES ES INFERIOR AL PROMEDIO

"Desde el punto de vista de los agricultores —dijo el doctor Exekiel—, sus ingresos son más bajos de lo que debieran, siendo los precios, dado el volumen de producción, demasiado elevados. En sus esfuerzos por mejorar su nivel de vida producen en exceso estimulados por los altos precios".

Dr. Mondecai Ezekiel, Director del Departamento de Economía de la FAO.

SECRETARIA

Taquígrafa-dactilógrafa, experiencia mínima 3 años, 6.o año de humanidades o equivalente, buena presencia. Edad, 25 a 30 años. Sueldo convencional, necesita importante industria. Presentarse únicamente miércoles 7 del corriente, a las 15 horas, en la

CAMARA CENTRAL DE COMERCIO,

AHUMADA 341 — TERCER PISO

Soelco

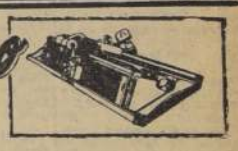

MAQUINAS DE TEJER IMPORTADAS

DUTEX-STRIK MATADOR SUPER SPEED

FACILIDADES

ALAMEDA 1160 EDIFICIO BCO. DEL ESTADO

HOY NOMBRARIAN MEDIADOR EN CONFLICTO DE "EL TENIENTE"

Prosiguen gestiones para lograr solución de la huelga

Es posible que hoy sea designado un mediador en el conflicto del mineral de "El Teniente". Ayer se iniciaron gestiones en este sentido y hasta se anticiparon nombres de las posibles personas que podrían ser objeto de ese nombramiento. Entre éstos se destacaba el del asesor del Ministerio del Trabajo, Víctor García, cuya versación en materia de conflictos le permitiría un feliz desempeño en las diligencias para obtener la solución del litigio que afecta a 6.500 trabajadores de la Braden Copper.

Por otra parte, dirigentes de la Confederación del Cobre han continuado sus gestiones ante el Ministro del Trabajo, a quien expresaron sus deseos de que el mediador sea nombrado a la brevedad posible.

Mientras tanto, en el mineral la huelga ha proseguido sin variaciones de importancia.

MINISTRO DEL TRABAJO INTERVENDRA EN EL CONFLICTO GRAFICO

El Ministro del Trabajo, Eduardo Gomien, declaró ayer que intervendrá en el conflicto de los trabajadores gráficos de Valparaíso, con el fin de apresurar la solución del litigio. Así lo hizo presente a una delegación de dirigentes de la Federación de Obreros de Imprentas de Obra, a la que recibió en la tarde de ayer.

El Ministro citará mañana a su despacho a los personeros de los impresores y de los trabajadores gráficos, con quienes tratará sobre el conflicto.

PANORAMA GREMIAL

CONFLICTO EN ZIG ZAG

La gerencia de la Empresa Editora "Zig-Zag" rechazó el pliego de peticiones presentado por el Sindicato de esta industria.

Luego de algunas conversaciones entre las partes, la empresa ofreció aumentar los salarios en los porcentajes establecidos por la ley. Por su parte, los dirigentes sindicales mantuvieron sus peticiones en el sentido de que el aumento sea del cien por ciento del alza del costo de la vida.

COLEGIO DE PROFESORES SECUNDARIOS

La Asociación Nacional de Profesores (ANAP) prosigue sus gestiones a fin de obtener la creación del Colegio de Profesores Secundarios. Se le han introducido algunas reformas al proyecto primitivo, que mejorarán notablemente sus disposiciones en beneficio del gremio, según lo reveló ayer a LA NACION uno de los miembros de la comisión encargada de tales efectos.

Sindicatos satélites

El Consejo Central de los sindicatos de Albania, en una reunión celebrada en Tirana, dejó constancia expresa no solamente de su dependencia al Partido Comunista albanés, sino también de su satelismo con respecto a la URSS. La Radio de Tirana anunció que los sindicatos acordaron dar su apoyo sin reservas al Partido Comunista. Y el presidente de los sindicatos, Gogo Nishi, glorificó a los sindicatos soviéticos, diciendo: "Debemos aprender la experiencia de la clase trabajadora soviética y de sus sindicatos, para cumplir nosotros honorablemente las tareas con nuestro partido y nuestros sindicatos". ¿Qué puede esperarse del sindicalismo de Albania? Que siga girando como satélite alrededor del sindicalismo ruso.

UN CONSEJO de sus amigas las CONSERVAS

PREGUNTAS Y RESPUESTAS

P.— ¿Por qué será que las conservas me salen a veces con un ligero gusto a "tarro", y otras veces no?— PREGUNTON.

R.— Si usted quiere que las conservas que va a consumir tengan el más exquisito sabor, abra el tarro más o menos una hora antes de servirlo y vacíe el contenido en una fuente. En contacto con el aire, se oxigenará y adquirirá un sabor delicioso, sin ninguna influencia extraña. Haga la prueba y quedará agradecido de este dato de Sus Amigas

Las Conservas

Escriba a sus amigas las Conservas. "LA NACION", Stgo.

Este es el nuevo Ford Galaxie Victoria de 4 puertas, que tiene las mismas características que los otros modelos 1960, además de su semblanza con el inconfundible Thunderbird. El Galaxie 1960 es una pulgada más bajo que el Modelo 1959, y las anchas puertas de este último son aún más anchas este año. Todos los Ford 1960 tienen la última línea de parabrisas, o sea, el levemente inclinado hacia adelante, que elimina el molesto codo de entrada de los modelos anteriores en la puerta delantera

LEÑA SECA

Panaderías, obras de ladrillos, industrias, ofrezco 5.000 cargas leña eucalipto, desde una camionada. Verla y tratar en

PLACILLA 0126

OSVALDO URBINA — TELEFONO 94004

UNIVERSIDAD DE CHILE

ESCUELA DE MEDICINA

De acuerdo a la ley 10,223, llámase a concurso para proveer los siguientes cargos docentes:

Centro de Estudios de Antropología Médica:

1 Ayudante 1.o, grado 3.o, con 6 horas.

1 Ayudante 2.o, grado 5.o, con 6 horas.

Los interesados deberán presentar sus antecedentes hasta el día 23 de octubre próximo, a las 12 horas, en la Dirección de la Escuela de Medicina, Zañartu 1042.

Tratamientos Agrícolas de OCTUBRE

Arboledas frutales:	Plagas o pestes a combatir:	Tratamiento: dosis por 100 litros de agua, salvo indicación contraria.
Ciruelos, vid, duraznos, citrus, paltos y otros frutales.	Mulitas o pantomorus.	Dieldrin 50% W. P., 200 gr. Repetir cada 20-30 días.
Duraznos, damascos, ciruelos, citrus, almendros, vid.	Escama de San José, pulgones, hormigas, cloca, tiro de munición, arañitas rojas, thrips.	Aceite Citroliv: 1 litro. Fungicida Cúprico Shell: 300 gramos. Dieldrin 50% W. P.: 200 gramos.
Manzanos, perales.	Polilla de la manzana, arañitas rojas, pulgones venturia, conchuelas, langostinos, chinches.	Aceite Citroliv: 1 litro. Fungicida Cúprico Shell: 200 gramos. Arseniato de plomo: 350 gramos. Dieldrin 50% W. P.: 150 gramos. Aplicar cada 15 días. Repetir cada 15-18 días.
Nogales.	Polilla de la nuez.	Arseniato de plomo: 400 gramos.
Plantas de chacarería: Tomate, papa, ajo, cebolla, alcachofa, pepino dulce.	Chinche de campo, cuncunillas, langostino, larva minadora, mosca, thrips, tizón y otros hongos.	Aplicar cada 15 días: Fungicida Cúprico Shell: 300 gramos. Dieldrin 50% W. P.: 200 gramos.
Maíz, fréjoles, papas.	Larvas subterráneas, gusanos cortadores.	Aplicar en el surco: Aldrin 40% W. P., por hectárea: 2-4 Kg.
Plantas forrajeras: Trébol, alfalfa y empastadas.	Langostas, cuncunillas, chinches de campo, pilmes, emposcas.	Aldrin 40% W. P., 1 Kg. por hectárea. El campo debe dejarse 8 a 10 días sin animales como precaución.
Trébol, alfalfa, otras plantas.	Cabello de ángel o cúscuta.	Matamalezas Shell N.º 130. Aplicar al 10%, después de segado el pasto, en las manchas.
Plantas industriales: Maravilla, raps, betarraga.	Larvas cortadoras.	Aplicar al surco en el momento de la siembra: 2-4 Kg. Aldrin 40% W. P. por hectárea.
Idem.	Cuncunillas, emposcas; chinches, etc.	Dieldrin 50% W. P., 1 Kg. por hectárea, o bien, Endrin 19,5%E. C., 3 litros por hectárea.
Cereales: Trigo.	Malezas hoja ancha.	Matamalezas Shell N.º 40, 1,5 litro por hectárea.
Arroz.	Zancudos, larvas minadoras.	2 Kg. Dieldrin 50% W. P por hectárea.
Malezas:	Zarzamora, galega, palqui, cardo, etc.	Matamalezas Shell N.º 50, medio litro. Rociar con equipo de espalda.
Tratamientos especiales: Alamos y pinos.	Cuncuna.	Endrin 19,5% E. C., 3/4 litro. Lanzar desde tierra, con equipos potentes.

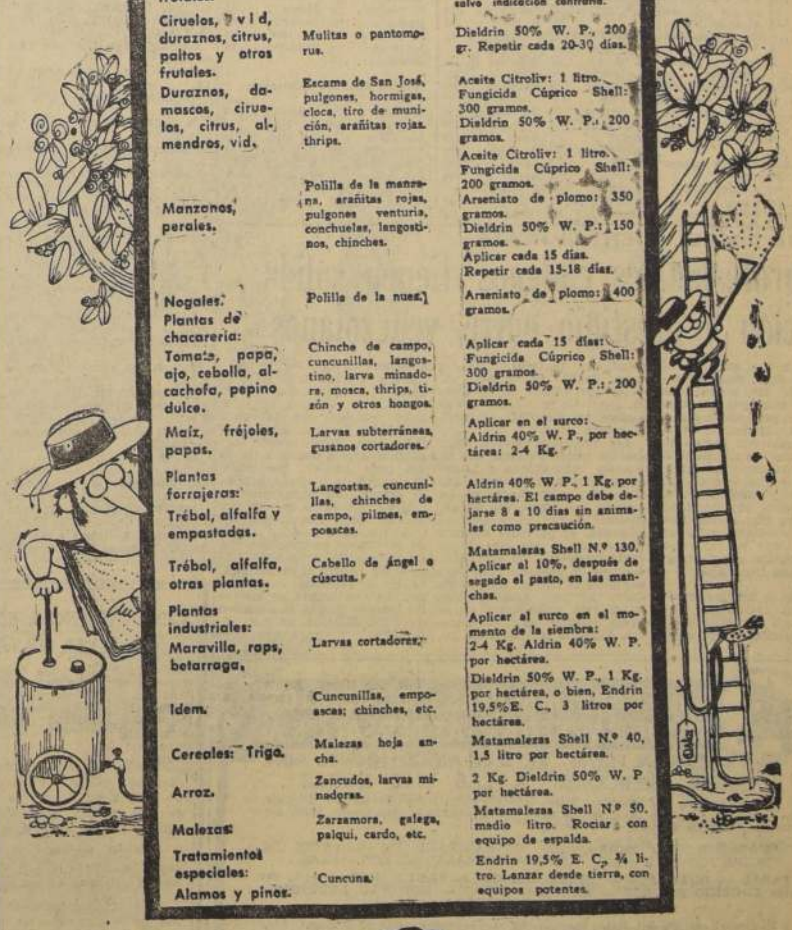

PRODUCTOS SHELL AGRICOLAS

GENTILEZA AEROLINEAS ARGENTINAS.-

Mamboretá ganó el Gran Premio Nacional en Palermo y se consagró como el "crack"

El gran favorito Los Churros llegó tercero.— El vencedor hizo suya la recompensa de 1.200.000 nacionales

Ganó el domingo el clásico "Gran Premio Nacional" de Palermo el potrillo de tres años Mamboretá, hijo de Gulf Stream y Margarita, montado por el experto látigo argentino Ramón J. Ciafardin, dominando por dos cuerpos a Brahms, que fue conducido por I. Leguisamo, mientras que el gran favorito Los Churros, guiado por G. Pérez, llegaba tercero, a uno y medio cuerpo del segundo, mientras que Sun Valley, ocupaba el cuarto lugar.

La carrera fue presenciada por una concurrencia que hizo estrechas las aposentaduras del viejo circo de Palermo y el jugo sobrepasó todas las expectativas, ya que sumó en este clásico, la sideral cifra de 76.414.710 nacionales.

Don Poggio, hizo el gasto de tien en gran parte del recorrido de 2.500 metros, viéndose en todo momento asediado por Mamboretá, el que fue en su busca cuando su jinete lo creyó oportuno.

Ahí no más concluyó la resistencia de Don Poggio. Pasó Mamboretá rápidamente a la cabeza del lote, en medio del entusiasmo de los espectadores, que no dudaron de su triunfo, no sólo por la ventaja misma obtenida, sino también por la soltura de su acción. Impúsose en efecto, el hijo de Gulf Stream y lo hizo por dos largos respecto de Brahms, que precedió a Los Churros, mientras Sun Valley ocupaba el cuarto lugar.

A la entrada en el pesaje de Mamboretá, el público celebró jubilosamente su victoria, en tanto prodigábase en manifestaciones de agasajo al jockey Ramón J. Ciafardin, que dirigió acertadamente al vencedor.

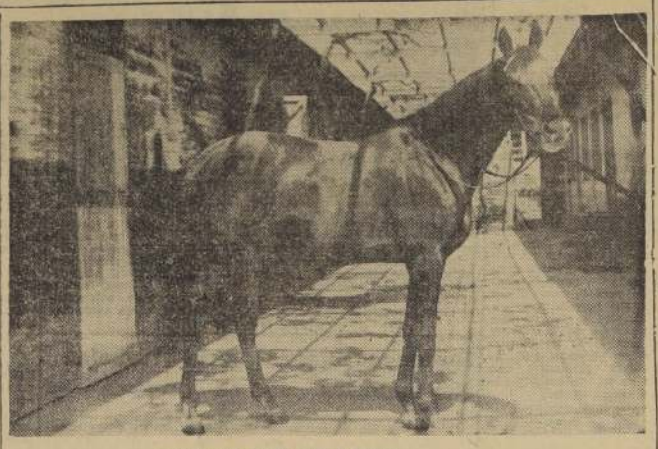

MURILLO, POR PENNY POST Y MISERA

Un ex defensor de las sedas de Jorge Antonio llegó a Chile para ser dedicado a reproductor

Murillo, potro argentino, nacido en 1952, por Penny Post y Misera, llegó a nuestra capital Se trata de un hermano materno del "crack" Mirontón, del consagrado "sire" Pancho Freddy y de Mousset, ganadora de nueve carreras en Palermo y San Isidro; de Matuco, ganador de cinco carreras; de Motinero, ganador de tres carreras.

El hermoso alazán, que defendió en Buenos Aires las sedas del magnate peronista Jorge Antonio, alcanzó a ganar una carrera, cuando tenía dos años, pero su campaña fue interrumpida por haber sido confiscado, conjuntamente con todos los bienes de su propietario y permaneció inactivo, cuando era estimado como uno de los grandes valores de su generación.

INSCRIPCIONES PARA EL DOMINGO 11 Y LUNES 12 DE OCTUBRE EN EL HIPODROMO CHILE

DOMINGO 11 DE OCTUBRE
Inscripciones Hip. Chile, Dgo. 11

Premio RAUDAL.— 1.200 metros. — Indice: 47 al 72

Silabario . .72 Grande
Kurileo . . .62 Chance . .49
Alasio . . .60 Time la Mo-
Domingo . .60 ney . . .49
Tanaguarena 60 El Carril . .49
Superunda . .55 La Pazarita .49
María Alicia .55 Qué Tal . .49
Volterr . . .54 Tío Gallo . .49
El Espiante .54 Fletamar . .48
El Valeroso .53 Quino . . .47
Blue Gift . .51 Cepal . . .47
Val Lamberi 51 Remador . .47
Berzirán . .50

OCTAVA CARRERA.— Premio RANGER.— Indice. 49 al 47

Satiricón . .59 Pomaire . .51
Sin Fin . .54 La Fleché .50
Eldumeno . .54 Violetita . .49
Frodá . . .53 Pranchute .49
Mequetrefe .53 Jambalaya .49
Reverbero .53 Moga . . .49
Otomano . .52 Sinai . . .49
Vatán . . .52 Alí Seer . .48
Broche de Oro . . .51 Ambientado .48
Orlov . . .51 La Buena ventura .48
Deslín . . .51

DECIMA CARRERA.— Premio RASEMOMON.— Indice: 39,5 al 38

Royal Vale .36 Catastiento .50
Pielago . .35 El Chimbora-
La Asturiana 54 no . . .50
Retorno . .54 Hardness . .50
Diógenes . .53 Oro en Polvo 50
Net King Cole . . . Pantruquita 50
Rocío Linda .53 Quemada . .49
Agriaur . . .52 Matiase . .49
Perjura . . .52 Acotonista .48
Fitzeo . . .51 Calerana . .48
Lili Ann . .51

NOVENA CARRERA.— Premio RAYON.— Indice: 24 al 30,5

Beiz Jalá . .54 Ligera . . .50
Groenlandia .54 Namorad . .49
Alebancicos .53 Siete Lunas .49
Alma Tierna 53 Peter Tom .49
Guaruja . . .52 Rosalbita . .49
Pinky . . .52 Marusia . . .48
Trance Alegre . . . Baladí . .48
Ceró . . .52 Carú . . .48
Delmonte . .51 Nardo . . .48
Anita Luisa .51 Nicolasa . .48
Dimhill . . .50 Roués . . .48
Avaricia . . .59 Samuel . . .48

SEPTIMA CARRERA.— Premio REACIO.— Indice: 18 al 23

Mi Nena . .54 Sipakirá . .52
Toni Moro .54 Last Dream .51
Franco Tirador . . . Ma Pu Fú .51
Zurdo . . .51
Tumbeito . .54 Avasallador .50
Bergamino . .53 Sac Joan Girl 50
El Puntero .53 Asfixia . . .50
Kon Kon . .53 Batisfera . .50
Nanar . . .53 Nachito . . .50
George Sand 53 Ministerio . .49
Mascarilla . .52 Miss Monade 49
Pangalito . .52

Premio RECATADA.— Jinetes aprendices.— Indice: 6 al 17,5

La Melanie .56 Barquinazo .53
Vistosa . . .56 Reina . . .51
Kecha . . .55 Dorman . . .50
Alcaldesa . .55 Visala . . .49
Enco . . . .54 Irenita . . .48
Bepilla . . .54 Al Agua Pato 46
Sin Gracia .54 Morro Chico 46
Mentor . . .53 Playera . . .46
Redmundo . .53 Icaria . . .45
Record . . .53 Motoneta . .45

Premio REPUBLICA ARGENTINA.—1.800 metros.— Clásico

Pollo Sur . .56 Le Tremblay 54
Bembel . . .54 Relevo . . .54
Cuallelfú . .54 Stravinsky . 54
El Miura . .54

Premio PUBLICO.— 1.200 metros. — Serie "A"

Alexandra . .54 Francoise Sa-
Hacedra . . .54 gan 54
Benevolencia 54 Longotoma .54
Boldface . .54 María Callas 54
Bonina . . .54 Poesía . . .54
Cauquenina .54 Polaritá . . .54
Costana . . .54 Sierra Maestra
Chez Julie .54 tra 54
Pilella . . .54 Tulegi . . .54

SERIE "B"

Andreina . .54 Médula . . .54
Baleares . .54 Miss Kate .54
Bululú . . .54 Negra Verde 54
Calcinada . .54 Rachel . . .54
Caramina . .54 Remora . . .54
Cotita . . .54 Escuela . . .54
Devinette . .54 Sangre Noble 54
Espinuda . .54 Tregolegnea .54
Llamas . . .54

SERIE "C"

Blanca María 54 La Chacra .54
Brega . . .54 Lanzeola . .54
Brioche . . .54 Malicioso . .54
Catari . . .54 Milonguita .54
Contrabandista . .54 Minneapolis 54
Contraseña .54 Omega . . .54
Curaneia . .54 Santa Amelia 54
Espergelina .54 Seguidilla . 54
Espergelina .54 Tuñata . . .54

Premio RAQUELITA.— 1.200 metros

Victata . . .59 Kuka Mía . .47
Dennyse . . .53 La Guajira .47
Kolma . . .50 Loquita . . .47
La Poler . . .49 Luz Roja . .47
Transacción .49 Médica . . .47
Atinada . . .47 Miss Road .47
Bolarina . . .47 Reminiscence 47
Browned Off 47 Rosa Inca . .47
Carnaval Queen . . .47 Sedución . .47
Ficelle . . .47 Séptima . . .47
Floria Tosca 47 Viborita . . .47
Hussamaca . .47 Violetera . .47

Retiros y compromisos de monta vencen hoy, a la hora de costumbre.

Los jinetes que contraten montas para el Premio "República Argentina", no podrán hacerlo para el Premio "Reacio".

LUNES 1º DE OCTUBRE

Premio AMERICA.— 1.400 metros. Clásico.

Invasor . . .58 Honroso . . .50
M. Grock . .54 G. Amigo .49
Bob . . . .52 Silviana . . .46
Submarino .52 Huambali . .45
Ch. Philippe 51 Pasaporte . .45
Orión . . .51 Peiping . . .45
Solferino . .51 Pelagonte . .45
Inocgnita . .50

Premio RESTAURACION. — 1.500 metros.— Indice: 39 al 71,5.

Silviana . . .59 Almudaina .49
Combatidor .57 Fructidor . .48
C. Gandolfo .56 Fragor . . .47
Pasaporte . .56 Pelagonte . .47
Radiante . .56 Restrio . . .47
Huambali . .54

Premio REINETA.— Indice: 24,5 al 31,5. —Novena carrera.

My Game . .54 Montepin . .51
Panhandle .54 Torrebianca .51
Gastón . . .54 Orlans . . .50
P. Melba . .53 Puchegui . .50
Sabrina . . .53 Aligador . .50
Taurus . . .52 Soda 50
Ascain . . .53 Mitousso . . .49
Hohenzollern 53 Cinchazo . . .49
Melala . . .53 El Cuyano .49
Querétaro . .52 Estoles . . .49
Don Felipe .51 Vizcaíno . . .49
Pérula . . .51 A. Magno . .48
Guaruja. . .51 Sunblack . .47

Premio RENO.— Indice: 17,5 al 24,5.— Séptima carrera.

Bayón . . .54 Plimada . .51
Los Maitenes 54 Floretista . .51
Morrow . . .54 Bauquén . .51
Narde . . .54 Don Iván . .50
Baldovino . .53 Texaco . . .50
Machón . . .53 Mustocomán .49
Tumbalto . .53 Profana . . .49
Well Well . .53 T. H Easy . .49
Censor . . .52 Crow 48
Paubourien .52 L. Montez . .48
Claridad . . .51 Manzanita . .47
Samnite . . .51 Turbio . . .47
Colito . . .51

Premio RESEDA IV.— Indice: 3 al 17,5.— Jinetes aprendices.

Calzada . . .57 Ciprio . . .53
Jaita . . . .56 G. Rojo . . .53
Blandengo . .55 Dorman . . .51
Pateso . . .55 Bañista . . .51
Bier Hall . .55 Owam . . .48
La Brasilera .55 Monte Real .47
Everest . . .54 Almendrada .47
Lacross . . .54 Transa . . .46
P. Celeste . .54 Miss Hilda .45
Graphites . .53 Cidro . . .45
Cabañero . .52 Cuchayuyo. .45

Premio REINOSO.— 1.200 metros. Serie "A".

Abanderado .56 Huechuquito .56
Alter Ego . .56 Malagón . .56
Amigable . .56 Malosvientos 56
Antifas . . .56 Pitagórico . .56
Baquiano . .56 Regreso . . .56
Billete . . .56 R. Veloz . .56
Bómbolo . . .56 Status . . .56
Cónde Lara .56 Sun Born . .56
Galgo Rubio 56 Vickers . . .56
Gran Vizir .56

Serie "B".

Anden . . .56 Honorable . .56
Animador . .56 Huarino . . .56
Anjou . . .56 Ihahué . . .56
Barracaldo . .56 Laúd . . .56
Curipeumo. .56 Leviathan . .56
Chasquido . .56 P. Villa . . .56
Dientzo . . .56 Romance . .56
El Jerarca .56 Momancero .56
Fritz . . . .56 Usurpadito. .56
Habsurgo . .56

Serie "C".

Almirantazgo 56 Magreb . . .56
Apaisonado .56 Ohio 56
Belafonte . .56 Palmichar .56
Cassalbuono .56 Pawnee . . .56
Chercán . . .56 Pebetero. . .56
El Tanteo . .56 Rabito . . .56
Gaviol . . .56 Tartarin . . .56
H. Sunday .56 Tonifare . . .56
I. Eagle . . .56 Vendaval . .56
Lomneo . . .56

Premio REMO.— 1.500 metros.

Universo . .58 Rabanito . .50
Agusitando .55 S. Louis . . .50
Espadarte . .55 Tulahuen . .50
Linyera . . .53 Wotán . . .50
Diatinguido .50 A. Fresca . .47
Don Manuel 50 Máscara. . .47
El Pirata . .50 M. Bouscaut 47
M. Fox . . .50 Viborita . . .47

TRABAJOS de AYER en AMBOS HIPODROMOS

HIPODROMO CHILE

(Pista de carrera.)

PALMICHAR, J. Toro y ZULIA, U. Gaete, 1.000 en 1.5 3|5. Iguales.

TANAGUNARENA, H. Obregón, 1.000 en 1.3 3|5.

TRANSA, J. Adasme, 1.400 en 1.23.

MARACAY, M. Alquinta, 1.400 en 1.34.

DOMINGO, H. Basay, 800 en 52. A voluntad.

ROUEN, R. Hevia, 1.200 en 1.18 1|5.

ANITA LUISA, M. Alquinta, 800 en 49 3|5.

PEIPING, A. Urrutia, 1.200 en 1.15 (el mejor colejo).

BALADI, H. Basay, 1.300 en 1.25.

SORENA, C. Ojeda, 800 en 52 2|5.

ESPARGELINA, J. Aravena y BONINA, aprendiz, 800 en 52 1|5. Iguales.

FROSIA, A. Díaz, 1.000 en 1.4 3|5. Ultimos 200 en 12 2|5.

GEORGE SAND, I. Sandoval, 800 en 51.

EL VALEROSO, M. Alquinta, 800 en 51 3|5.

MONTEPIN, J. Adasme y PEDERACION, U. Gaete, 800 en 55, a voluntad, viéndose muy fácil Federación.

PELAGONTE, R. Silva y REMADOR, L. Camus, 1.200 en 1.16. Fácil Pelagonte.

SILABARIO, J. Pérez, 1.200 en 1.20. A voluntad.

SOLFERINO, L. Camus, 1.400 en 1.30.

MALOSVIENTOS, L. Toledo, 800 en 53.

SAO JOAO GIRL, H. Olguín y EVEREST, F. Castro, 1.400 en 1.31 3|5. Llegaron iguales.

MORRO CHICO, R. Hevia, 1.200 en 1.19 2|5.

GARROCHISTA, J. Barrios, 1.400 en 1.32.

PLAYERA, J. Adasme, 1.000 en 1.5.

SIPAKIRA, R. Silva, 1.000 en 1.3 1|5.

EL CHISME, aprendiz, 1.200 en 1.16 3|5.

REMORA, C. Alvarado, 1.200 en 1.19.

ALCASTE, I. Sandoval, 800 en 52 2|5.

TUPATA, D. Cerda, 1.000 en 1.5.

INCOGNITA, P. Ulloa, 1.200 en 1.16 2|5.

TUMBAITO, Jn. Sandoval, 1.200 en 1.17 2|5.

GUARUJA, H. Salas, 800 en 55. A voluntad.

CALERANA, Jn. Sandoval, 1.200 en 1.20.

NAMORADA, J. Adasme, 1.200 en 1.19 2|5.

FLORENTINO, L. Toledo, vuelta en 1.33.

MESURADO, aprendiz, 1.200 en 1.19.

QUERETARO, D. Cerda y EL PUNTERO, aprendiz, 1.200 en 1.18 3|5. Iguales.

MARIA ALICIA, aprendiz, 1.200 en 1.17 3|5.

SAINT LOUIS, J. Sandoval, 1.200 en 1.19.

ROYAL POOL, J. Pérez, 1.400 en 1.31.

MINNEAPOLIS, L. Toledo, 1.000 en 1.5.

ILIANITA, L. Camus y MEQUETREFE, H. Salas, 1.000 en 1.4 2|5. Iguales.

STRAVINSKY, I. Saavedra, 1.800 en 2.1.

MORROW, G. Parfán, 1.400 en 1.30 2|5.

NEGRA VERDE, J. Barrios, 1.200 en 1.18 2|5.

FRANCO TIRADOR, E. Soto, 1.200 en 1.19.

MISS HILDA, aprendiz, 1.400 en 1.35.

ASFIXIA, C. Paredes, 1.200 en 1.21. A voluntad.

CANTA GITANA, J. Barrios, 1.400 en 1.31.

VENDAVAL, I. Sandoval, 1.200 en 1.19 2|5.

MINISTERIO, J. Adasme, 1.200 en 1.20.

SANGRE NOBLE, L. Camus, 1.200 en 1.17 2|5.

SILVIANA, A. Díaz, 1.200 en 1.15 3|5.

ACCIONISTA, H. Basay y FULTON, A. Orellana, 1.000 en 1.4 2|5. Iguales.

CONTRABANDISTA, aprendiz, 1.200 en 1.20.

MISTER CROCK, G. Parfán, 1.200 en 1.17 2|5.

MATISE, L. Camus, 1.000 en 1.4.

ROMANCERO, I. Sandoval y LAUD, J. Toro, 1.000 en 1.4 2|5. Iguales.

PITAGORICO, J. Barrios, 1.200 en 1.19 2|5.

LA ASTURIANA, E. Roso y MICHIGANA, H. Salas, 1.400 en 1.30. Fácil La Asturiana.

EXTRAÑO, H. Basay, 1.200 en 1.18.

PHISEO, H. Olguín, 1.200 en 1.17.

RETORNO, G. Farfán, 1.200 en 1.15 3|5 (con herraduras de carreras).

ATOMICO, J. Barrios, 1.400 en 1.31 1|5.

VISALA, C. Giraldes, 1.000 en 1.5 2|5.

MORETON, R. Salas, vuelta en 1.51.

DORMAN, O. Castillo, 1.200 en 1.20.

BULULU, C. Paredes, 1.200 en 1.18 3|5.

MARUSIA, L. González, 1.200 en 1.19.

ALASSIO y ADARME, 1.200 en 1.16 3|5.

CLUB HIPICO

(Pista de carrera N.o 1.)

COPIHUAL, A. Núñez, pasó 3.000 en 2.21.

BIEN RECIBIDO, P. Ulloa, 1.600 en 1.44.

ADLEMAR, E. Araya, y MONT D'OR, O. Olivares, 1.600 en 1.46 2|5. Mont D'Or, dos cuerpos.

DUNKERQUE, R. Madariaga, 1.500 en 1.39.

ASOMBROSO, R. Madariaga, y BANGALITO, J. Castro, 1.200 en 1.14. Asombroso, tres cuerpos.

ESCANDINAVIA, M. Yáñez, 1.000 en 1.4.

LLAO LLAO, B. Parodi, y SECOND EDITION, A. Núñez, 1.800 en 1.58 2|5. Iguales.

NORANCOL, L. Rojas, 1.600 en 1.43.

(Pista de arena.)

TOLPAN, O. Saavedra, pasó a voluntad 1.800 en 2.6. Ultimos 200 en 13 1|5.

CORONADO, E. Contreras, pasó vuelta y 200 en 2.47 2|5. Primera vuelta en 2.34.

MARCOS PAZ, E. Arays, pasó sin apuro 1.600 en 1.51 2|5.

ARPONADA, R. Montoya, pasó vuelta y 200 en 2.44 2|5. Primera vuelta en 2.30 4|5.

MARITAIN, P. Ulloa, 1.600 a voluntad en 1.49.

BLUE BARON, H. Salas, 1.400 en 1.36 2|5.

LESLIE, aprendiz, 800 en 53 2|5.

ORION, P. Ulloa, 1.000 en 1.5 4|5.

BARZEZAN, R. Castillo, 1.000 en 1.7.

NARCISO, L. Espinoza, 1.000 en 1.8.

ARIES, C. Pozos, 1.400 en 1.36.

DON EDGAR, L. Espinoza, y ABEDUL, A. Muñoz, 1.000 en 1.7. Iguales.

ROYAL AFGHAN, F Toro, 800 en 52. 2|5

ARMADOR, F. Arredondo y LOMASO, H. Salas, 1.000 en 1.6. Iguales.

ZIBARZAN, A. Núñez, 700 en 48. Repitió en 46.

POLACA, C. González, 1.000 en 1.7 2|5.

MATINEE, J. Castro, 800 en 53 2|5.

GUERLAIN, G. Saavedra, 700 en 46.

ENERGICO, F. Toro, 1.400 en 1.35.

ZANGANO, M. Castillo, y POR SAID, A. Núñez, 1.200 en 1.21 2|5. Iguales.

ROSITON, C. Pezos, 1.200 en 1.19 3|5.

MALETERO, F. Ulloa, 1.000 en 1.6 3|5.

NOMO, L. A. Rojas, 1.200 en 1.23 2|5.

BROCHE DE ORO, C Pezos, 1.000 en 1.6.

CUCALON, R. Montoya, 1.200 en 1.19 2|5.

FRUCTIDOR, A. Poblete, 1.400 en 1.36.

ALGTRIA, G. Jorquera, 1.400 en 1.33 3|5.

VISTOSA, S. Vera, 1.200 en 1.23.

NEHRU, A. Núñez, 1.200 en 1.18.

LA SEÑORIA, S. Vera, 1.200 en 1.29.

CONTADOR, G. Saavedra ,1.200 en 1.22.

TALADRO, O. Valenzuela, 600 en 38 2|5.

THUNDER BOY, E. Contreras, 1.400 en 1.35.

ALCANCE, C. Pezos, 1.800 en 2.7.

DARIUS, F. Toro, 1.000 en 1.8.

MI REINA, J. Salgado, y CARIBU, D. Reyes, 1.000 en 1.6 3|5. Caribú, tres cuerpos.

LITPAKO, D. Reyes, 1.200 en 1.25, al carrerón.

DO WELL, M. Castillo, 1.000 en 1.7.

PLATONICO, O. Olivares, 1.200 en 1.21 2|5.

JERARCA, R. Montoya, 1.200 en 1.21 2|5.

VELASQUEZ, J. Rodríguez, y MOCIÑA, D. Reyes, 1.400 en 1.36 2|5. Iguales.

EL CHIMORAZO, L. A. Paredes, 1.400 en 1.40.

MISS ROSALINDA, F. Zúñiga, y REPINTADO, E. Núñez, 1.000 en 1.6 2|5. Repintado, dos cuerpos.

MARTIN CAROL, L. G. Contreras, 1.000 en 1.7.

THE DREAMER, F. Toro, 1.000 en 1.5.

FORTISIMO, C. Pezos, 1.000 en 1.8.

GRANDIOSA, F. Toro, 800 en 52.

Gentileza de "Aerolíneas Argentinas":

PEDIGREE DEL GANADOR DEL "GRAN PREMIO NACIONAL"

GULF STREAM (a.c.1943)	Hyperion	Gainsborough	Bayardo
			Rosedrop
		Selene	Chaucer
			Serenissima
	Tide-way	Fairway	Phalaris
			Scapa Flow
		Drift	Sunstar
			Santa Cruz
MAMBORETA, m., z., nacido el 14|11|1956			
MARGARITA (al. 1942)	Full Sail	Fairway	Phalaris
			Scapa Flow
		Fancy Free	Stefan the Great
			Celiba
	May Rose	Macom	Sandal
			Bourgogne
		Mayflower	Gay Crusader
			Perry

Criador: Haras Argentino — Propietario: Cab. King Ranch

VIÑAMARINOS CON 18 PUNTOS GANARON C. DE PRONOSTICOS

Ganador absoluto tuvo el Concurso de Pronósticos, que patrocina el Club Hípico de Santiago, que cumplió ya su etapa N.o 42. La boleta múltiple serie B, N.o 20925 señaló 18 puntos y gana el primer premio con dos boletas. Recibirá un premio de $ 1.680.785. El tercer premio lo ganaron tres boletas señalando 17 puntos c|u. Ellas fueron la múltiple serie E. N.o 28030, con dos boletas cobrará $ 198.798 y la boleta simple N.o AC. 89688 y percibirá un premio de $ 99.399.

PREMIOS DE CONSUELO

Con una entrada a Paddock por 3 meses las boletas múltiples serie E: 28635 y E. 23078 y simples serie AO. 56870 y AO 50537.

Con un almuerzo para 4 personas, múltiple serie E. 27594.

Con un limpiado en seco MONT BLANC, Moneda 1130, las boletas simples: serie AO. 80928 y AO 95731.

Con $ 1.000.- las boletas terminadas en 925.

Con 2 boletas gratuitas para el domingo 11 de octubre las boletas terminadas en 25 con excepción de las premiadas con $ 1.000.

Boletas anuladas: Simples AO. 43845, 93109-110 y talonario múltiples E. 26861, 26871 y los talonarios de Cauquenes.

El Gran Pozo para el domingo 11 de octubre asciende a $ 9.600.000.

Actuó como ministro de fe el Notario Público don Pedro Ossa.

Lista de boletas con terminaciones de $ 1.000.- c|u.

Múltiples: Serie E. 20736 20922, 20922, 20923, 20924, 23837, 23838, 23892, 23893, 25846, 25894, 25897, 25899, 26499, 26678, 26842, 26881, 26892, 26893, 26895, 26906, 26921, 26922, 26923, 26924, 26925, 27877, 27901, 27902, 27905, 27918, 28063, (27913 con $ 2.000, 27645 con cinco mil pesos).

Simples: Serie AM. 80923.

Serie AO.: 58925, 62925, 70925, 78925, 80925, 82925, 85925, 86925, 88925, 89925, 91925, 92925, 93925, 95925, 98925, 99925.

Serie AP: 00925, 04925, 05925.

Viña Serie A: 505925.

EL PRINCIPE ALI KHAN GANO UN GRAN PREMIO CON SAINT CRESPIN

PARIS, 4 (UPI).— El caballo de tres años Saint Crespin, de propiedad del Príncipe Aly Khan, ganó hoy muy apretadamente el premio Arc de Thiomphe, la prueba hípica de Europa con mayores premios, cuyo total equivale a 132.000 dólares.

Segundo llegó Midnight Sun, de propiedad de Francois Dupré. La carrera se disputó sobre la distancia de 2.400 metros. Fue tercero Le Loup Garou.

Al principio, los jueces, dijeron que el resultado había sido un empate, pero luego al examinar las fotografías de la llegada informaron que había triunfado Saint Crespin por muy poco.

Corrieron 25 caballos, de los cuales tres eran italianos, uno sueco y otro británico.

El ganador, montado por G. Moore, conquistó un premio en efectivo de 45 millones de francos (90.000 dólares).

El favorito era Herbager, de la señora Cino del Duca, de Francia.

OCCIDENTAL GANO EN PUERTO RICO

PUERTO RICO (Especial para LA NACION). — Una nueva y consagratoria victoria, esta vez empatando el record de Colaborador para los 1.700 metros, conquistó Occidental al ganar, por ocho cuerpos, la prueba central del programa.

El hijo de Welsh Honey, en Orange, está por Carnaval, fue dirigido por el látigo sureño René Latorre y derrotó al potro criollo "Chilenito". Pavorito de la carrera resultó Cantidad, ejemplar que sólo pudo alcanzar la 5a. colocación.

ESCRIBE RAFAEL FUENTES PLAZA.-

Los profesionales chilenos tienen sólida situación y prestigio entre venezolanos

CARACAS (Corresponden. cia especial de R. Fuenes P.).— A pesar de las restricciones que están sufriendo los jinetes chilenos para participar en las carreras locales, éstos si. guen actuando con buen éxito y cuentan con las simpatías de la afición caraqueña. Especialmente los veteranos Raúl Bustamante y Manuel Quezada. Por cierto, los hermanos Cruz son los más afortunados, aunque ahora Carlos está suspendido Milton Barra, Carlos Pérez y Moreira están ganando con mucha frecuencia.

En cuanto a los preparadores, Antonio Jacial, que tiene así el elenco del Stud "Anita", es el puntero fácil en la estadística nacional. Y es el "gran Pachá" de los profesionales que actúan en la hípica local. Carlos Quezada, con escasos caballos, está realizando buena labor.

Los hermanos Muñoz Candia ya tienen también una situación consolidada y Lucho Araya, uno de los últimos que llegó por estos lados, no ha perdido las esperanzas de demostrar que es un profesional eficiente. Vi por aquí también a un moreno que me parecía "cara conocida". No tuve oportunidad de hablarlo aún, pero me dijeron que se trataba de Oscar Rivera, antofagastino, quien está preparando, no se desde cuándo, aquí en Caracas. Mirando la estadística puede comprobar que por lo menos ha ganado tres carreras hasta el momento. Lo que está claro es que los profesionales chilenos que he visto aquí en Caracas están casi todos bien. Pero también hay algunos, cuyos nombres no es del caso señalar, que están pasando dificultades y que es de desear sean transitorias.

Y por último si de sigo sirve, he aquí una impresión: hace rato que pasó el tiempo de las vacas gordas para los buscadores de fortuna en este país. Me refiero al medio hípico. No es que estén [illegible] cas. Lo que ocurre es que se ha elevado mucho el standard de conocimientos de los nacionales.

SOCIEDAD CRIADORES DE CABALLOS F.S. DE CARRERA y TATTERSALL S.A.

LOCAL DE VENTAS: AV. CLUB HIPICO 1450-TEL: 94168.

MAÑANA MIERCOLES, A LAS 16.30 HORAS

Por orden de los señores Elías Hirmas, Guillermo Cortés de Monroy, Juan B. Alfaro, Eugenio Andrés, Alfonso Rivas, Domingo Rodríguez, Juan Unzurrunzaga, Camilo Larraín P. y otros,

INICIAMOS NUESTRA TEMPORADA EN SANTIAGO DE REMATES DE PRODUCTOS DE 2 AÑOS, CON LOS ANIMALES DE LOS HARAS

EL PERAL — GRANEROS — HUALLILLINGA — SANTA INES — y de los señores EUGENIO ANDRES — ALFONSO RIVAS — DOMINGO RODRIGUEZ y JUAN UNZURRUNZAGA

Hay hijos de: Forest Row, Basileus II, Ambassador's Court, Rodogat, Llorón, Los Galgos, Comodor, Country Life, Spartan Fare, Tail Wind, Your Highness, Golden Triumph, Borneo II, Westerlands Prince, etc.

NOTA.— Estos productos están en exhibición en el Tattersall de Avenida Club Hípico 1450, y se rematarán de acuerdo con las disposiciones del Reglamento de Ventas aprobado por el Consejo Superior de la Hípica Nacional.

ATENCION AL PUBLICO: Nuestras Oficinas atienden exclusivamente en Avda. Club Hípico 1450, teléfono 94168.

GONZALO LARRAIN G.
Gerente

COMANDANCIA EN JEFE
Iª ZONA NAVAL

Propuesta Pública Nº 85|59

Llámase la atención del comercio en general a esta propuesta que está solicitando la Comandancia en Jefe de la Iª Zona Naval, por los artículos que a continuación se indican, destinados al abastecimiento y necesidades de Isla de Pascua:

Víveres, merceria, mecánica, maderas, combustibles, zapatería, tienda y paqueteria, materiales de construcción y articulos varios.

Esta propuesta se abrirá únicamente en las oficinas de la Comandancia en Jefe de la Iª Zona Naval, el viernes 23 de octubre de 1959, a las 16 horas.

Los formularios respectivos pueden solicitarse en la oficina del Departamento Isla de Pascua de la Comandancia en Jefe de la Iª Zona Naval, y en las oficinas de la Comandancia en Jefe de la Armada, edificio del Ministerio de Defensa Nacional, 7.o piso, en Santiago.

EL COMANDANTE EN JEFE

PROPUESTAS PUBLICAS

Construcción de la Población "GIL DE CASTRO", Sector Radicación, de Valdivia

Solicítanse propuestas públicas, a suma alzada, para la construcción de 440 viviendas unifamiliares, de 1 y 2 pisos, en la Población "GIL DE CASTRO", Sector Radicación, de Valdivia.

Podrán optar a la presente licitación, los contratistas inscritos en los nuevos Registros de la Institución, en Primera y Segunda Categorías.

Las propuestas se abrirán el día 23 de octubre, a las 11 horas, en la Oficina del Jefe del Departamento de Construcción.

Bases, especificaciones y demás antecedentes podrán solicitarse en la Secretaría de la Sección Proyectos y Obras Zona Sur, de esta Corporación, calle Arturo Prat N.o 48, 5.o piso, a contar del 28 de septiembre del presente año.

Se hace presente a los señores Contratistas, que podrán retirar los antecedentes oficiales anteriormente indicados y formular observaciones a los mismos, hasta las 12 horas del día 13 de octubre.

SANTIAGO, septiembre de 1959.

VICEPRESIDENTE EJECUTIVO

COMPAÑIA SALITRERA DE TARAPACÁ Y ANTOFAGASTA

Sorteo de Debentures practicado el 5 de octubre de 1959, ante el Notario señor Javier Echeverría Vial.

Salieron favorecidos los siguientes bonos, que serán amortizados a partir del 30 del presente mes:

3a. Serie sobre 2.806 títulos de US$ 200 cada uno. (12.o año)
124 524 1408 1951 2036 2412 3227 3372 3601 4118 4615
505 1398 1867 2015 2287 2975 3345 3567 3839 4542 4973

5a. Serie sobre 609 títulos de US$ 1.000 cada uno. (11.o año)
249 750 862 884 — — — — — — —

7a. Serie sobre 609 títulos de US$ 1.000 cada uno. (11.o año)
251 405 691 700 — — — — — — —

14a. Serie sobre 2.325 títulos de US$ 200 cada uno. (3.o año)
49 170 212 700 928 1194 2141 — — — —

15a. Serie sobre 2.325 títulos de US$ 200 cada uno. (3.o año)
523 765 1037 1063 1156 2413 2460 — — — —

16a. Serie sobre 2.325 títulos de US$ 200 cada uno. (3.o año)
610 872 1706 1956 1959 2093 2390 — — — —

El jueves 5 de noviembre de 1959, a las 10 horas, se llevará a efecto el sorteo de los bonos que corresponde amortizar a partir del día 30 de ese mes.

Durante el mes de octubre corresponde continuar el canje de los cupones que vencen el 2 de enero de 1960, por las correspondientes fajas de cupones mensuales.

Debentures sorteados no cobrados hasta la fecha:
1a. Serie: 1034 — 3083 — 3284 — 3285 — 3281 — 3534 — 3630
2a. Serie: 2494 — 4440 — 4496 — 4955
3a. Serie: 320 — 3654 — 3663 — 3752 — 4651
4a. Serie: 704 — 1912 — 2154 — 3329 — 4568 — 4807
11a. Serie: 330
12a. Serie: 783 — 1829 — 1999
13a. Serie: 2061
16a. Serie: 791

SANTIAGO, 5 de octubre de 1959.

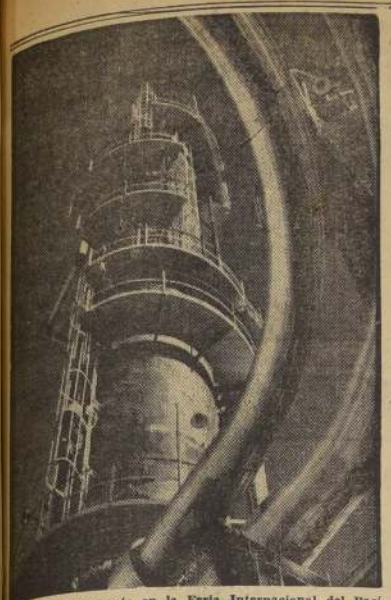

...uestro país se presenta en la Feria Internacional del Pacífico como una nación petrolera de insospechadas expectativas. El grabado, muestra la torre "Cruking", de la refinería de Concón

FERIA DEL PACIFICO MUESTRA PROGRESO INDUSTRIAL DE CHILE

EL PABELLON DE NUESTRO PAIS ES UNA DE LAS MAS NOVEDOSAS ESTRUCTURAS DEL TORNEO.

CHILE EN LA FERIA

La participación de Chile en este importante certámen fue posible gracias al esfuerzo de la industria privada del país y la colaboración del Gobierno, al dar su patrocinio oficial al pabellón chileno, mediante el decreto N.o 647, del Ministerio de Economía.

La Asociación de Industriales Metalúrgicos, la Asociación de Fabricantes de Conservas, la Cámara Chilena de la Construcción y la Compañía de Acero del Pacífico, tomaron la responsabilidad de organizar y llevar a cabo la presentación de la potencialidad de Chile como país productor y exportador. Para ello contaron con el inapreciable apoyo de la Sociedad de Fomento Fabril.

Este certamen da a los expositores y concurrentes chilenos oportunidad de ampliar sus actividades, comerciales, abrir nuevos mercados y establecer conexiones provechosas con los más destacados dirigentes de la industria y del comercio peruano y mundial.

NUESTRO PABELLON

El pabellón chileno es una de las más novedosas e imponentes estructuras que se presentan en la Feria. Fue proyectado y realizado por un grupo de distinguidos arquitectos, encabezados por los señores Horacio Borgheresi, Jorge Larraín y Hernán Riesco, como resultado de un concurso nacional de proyectos auspiciado por el Colegio de Arquitectos de Chile.

En la construcción del pabellón, de 1.500 metros cuadrados, su estructura original fue encargada a Maestranza Madrid de Valparaíso, con la colaboración de materiales de CAP, COMPAC y Maderas Prensadas Cholguan.

Comisario General del Pabellón chileno, es el director gerente de ICHA, señor Fernando Aguirre, quien está representado en Lima por el Comisario Residente, señor Ernesto Bouey, que actúa en Lima en estrecho contacto con la Embajada de Chile.

DISTRIBUCION INTERIOR

El pabellón está distribuido en zonas, de modo que se consultan stands individuales para la presentación de las industrias chilenas, stands colectivos para grupos de industrias o actividades homogéneas, y un espacio principal para la presentación general de Chile.

En la construcción de este pabellón se invirtieron 83 millones de pesos, suma de la cual se recuperarán 10 millones en material de edificación.

Con la participación de veinte países —de los cuales cinco latinoamericanos— se inició el jueves en Lima la Feria del Pacífico, destinada a mostrar todo el potencial industrial de las naciones costeras de esta parte del continente.

Este torneo, organizado de acuerdo con las normas internacionales de este tipo de eventos, cuenta con el auspicio del Gobierno peruano, y asisten, además, Estados Unidos, Alemania, Italia, España, Japón, Gran Bretaña, Holanda, Bélgica, Suiza, Dinamarca, Suecia, Noruega, Israel, Canadá y Checoslovaquia.

Dino del Bo, Ministro de Comercio Exterior de Italia, es una de las personalidades que concurren a la Feria.

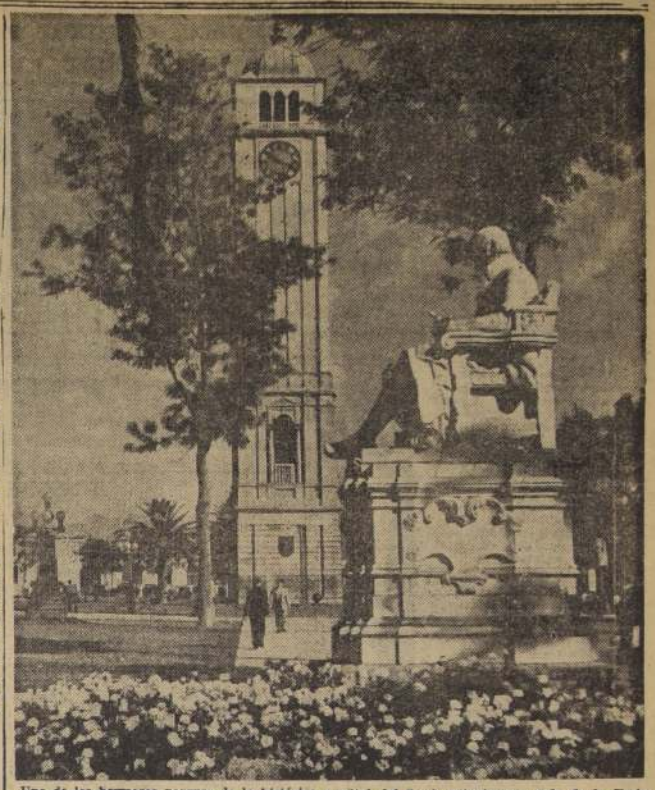

Uno de los hermosos parques de la histórica capital del Perú, actualmente sede de la Feria del Pacífico, muestra internacional en la que los países de la zona costera de Latinoamérica exhiben su potencial industrial

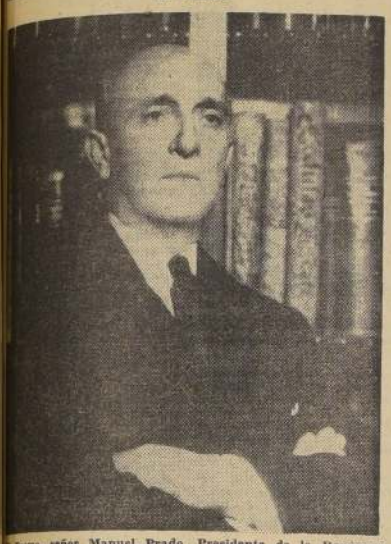

El Excmo. señor Manuel Prado, Presidente de la República del Perú. Bajo su mandato, la nación hermana inició una etapa de efectivo robustecimiento económico, social y político. El presidente realzó el acto inaugural de la importante muestra.

Transacciones por diez millones de soles al día realizan en la Feria

Extraordinario es el éxito de la muestra internacional iniciada en la capital del Rimac. — Impresionante espectáculo de pirotecnia presentó el Japón. — El pabellón de Chile, entre los más visitados.

Ha sido tan extraordinario el éxito de la Feria del Pacífico, que según informa la prensa de Lima, se están realizando negocios por diez millones de soles al día, y la concurrencia de público está haciendo estrecho el amplio recinto de la muestra.

Las transacciones comerciales comenzaron el viernes. Según se pudo observar, contrariamente a lo sucedido con los visitantes comunes, los hombres de negocios muestran sus preferencias por las maquinarias, vehículos, artefactos de hogar, herramientas, implementos agrícolas, elementos de construcción, bebidas y comestibles.

MATERIAS PRIMAS

Asimismo, se observa la inclinación de los compradores europeos y norteamericanos por materias primas, combustibles, productos químicos y farmacéuticos, textiles y lubricantes.

Los pabellones de Chile, Alemania, Estados Unidos, Francia, Italia, Perú, Suecia y Dinamarca, son los más visitados por la extraordinria concurrencia que asiste a la Feria del Pacífico.

HOMENAJE DEL JAPON

La más espectacular demostración pirotécnica efectuada jamás en Lima, fue admirada la noche del viernes por más de cincuenta mil personas, durante una hora en el Campo de Marte.

Este despliegue portentoso de juegos feéricos, con un costo de 300 mil soles, fue presentado por el Japón en homenaje al pueblo peruano y como corolario del día dedicado a ese país en la Feria del Pacífico.

Uno de los fuegos quemados fue el "shikake", informándose que este número y los castillos semejantes a una gran cascada de agua, presentados a continuación, sólo se ven en el Japón en las grandes fiestas imperiales.

La operación pirotécnica fue dirigida por un experto japonés que viajó expresamente a Lima para ese objeto.

México exhibe notable progreso textil:

México ha sido una sorpresa en la Feria del Pacífico. En efecto, este país presenta 148 empresas textiles, con avanzados sistemas técnicos, y muestra también equipos petroleros, máquinas para confección de ropas, material de construcción de viviendas.

Hasta el momento de abrirse la Feria no se conocía la verdadera capacidad industrial de México, nación eminentemente agrícola y petrolera. Los progresos que testifican su nuestra industrial son impresionantes, según las más autorizadas opiniones.

Con vibrante mensaje saludó a los delegados el Ministro de Fomento

Hizo votos para que el estrechamiento de contactos entre los países concurrentes afiance la paz y la buena voluntad.

El Ministro de Fomento y Obras Públicas del Perú, señor Eduardo Dibos, al saludar a los delegados y expositores a la Feria del Pacífico, dijo:

"Es nuestro deseo más ferviente que esta Feria, organizada sobre bases verdaderamente internacionales, tenga como resultado no solamente el fomento de la industrialización de nuestro país y el más amplio desarrollo de su intercambio comercial con el mundo entero, sino que las relaciones personales entre los hombres de negocios propendan a contribuir a la comprensión mutua y bienestar de todos los pueblos, bajo los principios intangibles de paz y buena voluntad.

"Si esta comprensión se manifiesta en los actos y programas de nuestros respectivos Gobiernos, lograremos obtener los beneficios de la progeridad a que aspiramos como individuos y como naciones".

Por su parte, el presidente de la Sociedad Nacional de Industrias del vecino país, señor Carlos Díaz Ufano, declaró:

"La Feria Internacional del Pacífico ofrecerá excelente oportunidad para demostrar los notorios adelantos de la industria latinoamericana logrados en los últimos años.

"Al mismo tiempo, dará ocasión para que las grandes fábricas del extranjero exhiban las mejoras de la maquinaria que requiere nuestro continente para acelerar su desarrollo productivo.

FERIA INTERNACIONAL DEL PACIFICO
LIMA - PERU
PABELLON CHILE

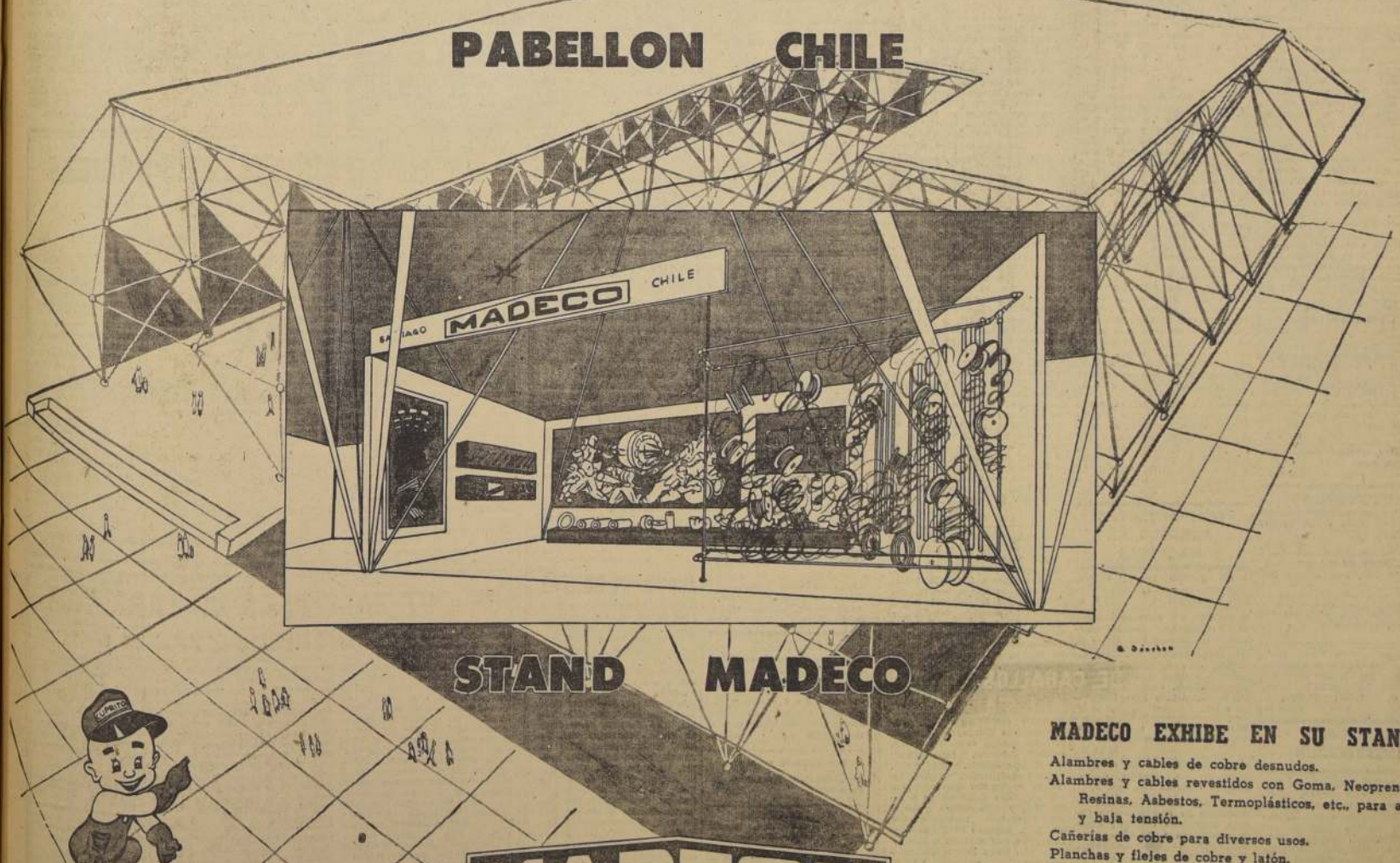

MADECO EXHIBE EN SU STAND:

Alambres y cables de cobre desnudos.
Alambres y cables revestidos con Goma, Neoprene, Resinas, Asbestos, Termoplásticos, etc., para alta y baja tensión.
Cañerías de cobre para diversos usos.
Planchas y flejes de cobre y latón.
Tubos, barras y perfiles de cobre y latón.
Papel Aluminio.
Fittigns.
Cañerías, fittings, válvulas reguladoras, llaves de paso y cilindros de acero especiales para gas licuado; fabricados por "MADEMSA".

MADECO
MANUFACTURAS DE COBRE S.A.
SANTIAGO - CHILE

CICUTA POR LINO PALACIO | DICK TRACY POR CHESTER GOULD

ALHAJAS, JOYAS

NOVIOS, compren sus argolla en la fábrica más antigua de Chile Casa Sostin. Nueva York N.o 68. H.O.-

ARTICULOS PARA EL HOGAR

$ 25.000 COLCHON lana, rellena a la vista del cliente; coste para colchones; sommieres en todos los tipos y medidas; hechuras a domicilio. Galvez N.o 1537, teléfono N.o 51388. H/O

BOLSAS de plástico y guardarrapas con ojal metálico, por mayor y menor, precios sin competencia estampados indelebles, Poli Plástic (Chile) Ltda. Monjitas N.o 713, local 3. 10-10 K

HAGO FUNDAS muebles; juego $ 12.000; confección fina. Lautaro 694, por Avenida Salvador altura 1400, buses 24, micro 7 Catedral. 10-10 K

CAMBIAMOS su enceradora vieja por una nueva, y Sindelen Rochelle. Monjitas N.o 585. 10-10 K

BATERIAS parafina, gas licuado ahorra $ 45.000 mensuales, más seguras, único fabricante "Invarme", patente 16209. (Prohibido su uso). El Quillo 5330, comuna Quinta Normal, paralela a José Joaquín Pérez, fono 92428. Crédito Banco Estado. 10-10 K

REEMPLAZAMOS sistema eléctrico, por gas licuado, parafina, y meses saca el costo. Invarme, fono 92428. 10-10 K

ARMAS, PESCA Y CAZA

"ARMERIA SUIZA", Estado 370 local 9, compraventa armas, balas, composturas. 10-10 K

SE COMPRAN revólveres, pistolas escopetas, balas de diferentes calibres, Armería Italiana, Ahumada 64. 10-10 K

ARRIENDOS OFRECEN

PIEZAS pensión, recibo pasajeros Huérfanos N.o 1393. 29-8.60. F

ARRIENDO pieza a señora sola de respeto. A. Prat 537. 6-10 F.

RESIDENCIAL extranjera, Agustinas 1983, bajos, ofrece piezas amobladas, con pensión, matrimonios, sin con niños. Buena comida, baño caliente. Precios módicos. 10-10 F

$ 70.000 ARRIENDO bungalow 2 dormitorios, living-comedor con chimenea, 4 closets, cocina con despensa, pieza empleada, Domingo Villalobos 8678-C. Tratar en Domingo Villalobos 60, esq. Av. Larraín 6573. 10-10 K.

ARRIENDO CASITA dos piezas. Dante 832. 10-10 K

$ 180.000 ARRIENDO CHALET tres dormitorios, closets, living con chimenea, comedor, baño, toilette de visitas, jardín, terraza, dependencias, bodegulta y garage. R. Montalbán 2471, esquina Almagro una cuadra Av. Los Leones. Velardes. Tratar teléfono 492917, Seminario 16. Departamento 101. 10-10 K.

30.000 BUNGALOW 1 dormitorio, living, comedor, baño, dependencias, garage, jardín con frutales, Hernando de Magallanes 1241. 10-10 K.

BUNGALOW 4 dormitorios, galería, etc., arriendo $ 60.000. Lautaro 871. Tratar: Ahumada 312, Of. 239. Sr. Angulta. 10-10 K.

SE ARRIENDA CASA con ocho piezas. Tratar Huble 716. 10-10 K

CARMEN 651, llegar 10 de Julio, ocho piezas grandes, dos living, dos patios $ 130.000, garantía. 10-10 K.

70.000 ALTOS, seis habitaciones, inmediato Vega Central, Hotel Mundial. Bandera esq. Moneda, pieza 10, mañanas. 10-10 K.

ARRIENDO CASITA Avda. Parrón 0324, paradero 21. 10-10 K.

AUTOMOVILES

FORD 1958, Club Coupe Special Providencia 123. 10-10 K.

VENDO STATION WAGON Bedford año 1947, buen estado. Recoleta 243. 10-10 K.

CITRONETA 1959, Luta, sin uso Auto Atlas. Prat 872. 10-10 K.

SE VENDE Station Simca Aronde año 1958. Perfectas condiciones. Ver y tratar: Gambetta 725, esq. Santa Rosa (altura 3000). 7.30-11.45, mañana; 14.00-18.00, tarde. 10-10 K.

COLEGIOS, INSTRUCCION

ESCUELA Politécnica "Díaz Gassogne", Matrícula abierta, profesiones cortas, prácticas, individuales. Peluquería completa, modas, alta costura también por correspondencia), camisería, etc. Internado femenino, alumnas provincia. Diplomas válidos. Establecimientos reconocidos Supremo Gobierno, fundados 1914. Monjitas. 11-X C.

INSTITUTO "Alonso Figueroa", Catedral 1257. (F. 69572). Cursos rápidos dactilografía, taquigrafía, contabilidad. Anexos: Modas, corador, permanentistas. 11-X F.

INSTITUTO "Moderno Selecto", Ahumada 347. Cursos intensivos: dactilografía, taquigrafía contabilidad. También corador, modas, peluquería, permanentistas. 11-X F.

¡GRANDES Y BUENAS NOTICIAS!

TODOS LOS DIAS, MAGNIFICOS REGALOS DE LOS AVISOS ECONOMICOS DE "LA NACION" PARA TODA PERSONA QUE ORDENE UN AVISO ECONOMICO POR 3 ó 4 DIAS

Los Lunes y Martes
ENTRADAS GRATIS DE PLATEA A CINES DE GRANDES PROGRAMAS:
BAQUEDANO
ESMERALDA
NACIONAL

Todos los Miércoles
REGALO DE BOTELLAS
MARTINI
EL APERITIVO DE FAMA MUNDIAL

Los Jueves y Viernes
ENTRADAS GRATIS DE PLATEA A CINES DE GRANDES PROGRAMAS:
CONTINENTAL
PORTUGAL
O'HIGGINS

SIEMPRE $ 25.- LA PALABRA

APROVECHE ESTAS GRANDES VENTAJAS Y DISFRUTE DE LOS BENEFICIOS QUE RINDEN LOS AVISOS ECONOMICOS CLASIFICADOS DE "LA NACION"

COMPRAVENTAS VARIAS

VENDO canarios Flauta, Carmín y variados colores. Avenida Portales 3185. 17-10 P.

SOFA-CAMAS, para clientes exigentes. Fábrica, Lira 167. 15-10 P.

CITACIONES

DECIMA COMPASIA DE BOMBEROS, "Bomba España", "Patria y Trabajo", de orden del señor capitán, cítase a la Compañía a ejercicio para el martes 6 y viernes 9 del presente, a las 22 horas. Punto de reunión: el Cuartel. Uniforme de trabajo. 9-10 K

CITACION.— Ante Cuarto Juzgado Civil Mayor Cuantía, Santiago. Expediente N.o 148-884, Inostrosa Lidia-Inostrosa Juan. Intercisión, fíjose audiencia 7 octubre 1959, 15 horas, objeto nombrar curador de Juan Inostrosa Escobedo, oyendo parientes de éste. En consecuencia, cítase parientes de Juan Inostrosa Escobedo, oyendo parientes de éste. En consecuencia, cítase parientes de Juan Inostrosa Escobedo, oyendo parientes de éste, objeto expresado. El secretario. 3-5-6 10 C.

11a. COMPAGNIA POMPIERI "Pompa Italia". — D'ordine del signor capitano, convocasi la Compagnia ad'esercizi per i seguenti giorni: 5, 7 e 9 ottobre alle ore 21.30 ore. Tenuta di lavoro. Adunata in caserma. — L'aiutante. 9-10 K

4eme COMPAGNIE DE POMPIERS, "Pompe France". Exercice de Compagnie, mardi 6 et vendredi 9 octobre a 21.45 heures. Point de reunion Rancagua et General Bustamante. Tenue de travail.— L'adjudant. 9-10 K.

12a. CIA. DE BOMBEROS, "Chile-Excelsior". — Cito a la Compañía a ejercicio para hoy, mañana y viernes 9 del presente mes, a las 21.45 horas.— Punto de reunión, Plaza Brella. Uniforme de trabajo.— El ayudante. 9-10 K.

CUERPO DE BOMBEROS DE San Miguel Primera Compañía, "Lealtad y Disciplina".— Por orden del señor capitán, cito a la Compañía a ejercicio para mañana, jueves 8 y viernes 9 del presente, a las 21.30 horas. Punto de reunión, el cuartel. Tenida uniforme de trabajo.— Ayudante. 9-10 K.

UNDECIMA COMPAGNIA POMPIERI, "Pompa Italia".— D'ordine del signor capitano, convocasi la Compagnia ad'esercizio per i giorni seguenti: martedì 6, mercoledì 7, giovedì 8 e venerdì 9, alle ore 17.30. Adunata in caserma. Tenuta di lavoro.— L'aiutante. 9-10 K.

COMPRAVENTAS ARREGLO DE MAQUINAS

72.000 VENDO Singer, bobina, siete cajones, caja accesorios border. Chacabuco 35. 10-10 K

MAQUINAS coser importadas, 10.000 mensuales. Motores también. San Antonio 525. 10-10 K.

REGISTRADORAS, balanzas, romanas, venta, facilidades, aumento capacidad registradoras, reconstrucciones. Garantía. La Registradora, Arturo Prat 1050, fono 66415. 10-10 K.

VENDO máquina coser Singer, bobina, pie, Irarrázaval 2256. 10-10 K.

80.000 CONTADO regalo máquina coser de pie, española, nueva. Roberto Espinoza 930, cese 2. 10-10 K.

MAQUINA de escribir Smith Corona, muy poco uso, 14", vendo de ocasión en $ [illegible].000 al contado, 220.000 [illegible] facilidades. Huérfanos 788, Depto. 607. Verla de 2 a 4 todos los días. 10-10 K.

REPARACIONES de cualquier especie; vamos a domicilio. Transformaciones, instalaciones con créditos. Servi Home, Estado N.o 235, fono 31623. 10-10 K.

OCASION: máquina coser último modelo, mueble, año hoy. Mac. Iver 22, Depto. 106. 10-10 K.

CONTADOR compra al contado, sólo a particulares, sumadora, máquina de escribir y calcular. Teléfono 481734. 10-10 K.

DOCUMENTOS EXTRAVIADOS

HABIENDOSE extraviado libreta N.o 655.071, de la Caja Nacional de Ahorros, perteneciente a María Gallardo Julios, queda nula por haberse dado aviso. 7-10 P.

JUDICIALES, LEGALES

QUIEBRA JORGE PICHARA. Segundo Juzgado Civil. Resolución 24 septiembre 1959, declárose cerrado procedimiento ordinario verificación, verificándose siguientes créditos vallatas: Roberto Rojas, $ 1.000.000; Oscar Soto, $ 405.280, y Jorge Quilodrán, $ 18.776.870.— Síndico.

7-10 C.

SEGUNDO JUZGADO CIVIL Mayor Cuantía Santiago, Quiebra: Sochaczewski Kurt von, N.o 30259. En ratificación verificación crédito por $ 1.500.000, provenientes cheque de Humberto del Tevero Comis, verificados proposiciones convenio, Juzgado proveyó: Santiago 11 septiembre 1959. A lo principal y otrosí, como se pide. Notifíquese en forma legal. Pobis. Ella Osorio. La Secretaria.

3-5-6 10 P.

JUZGADO CIVIL SAN MIGUEL concedió con beneficio inventario, posesión efectiva herencia intestada, Manuel Muñoz Muñoz a hijos legítimos, Raquel del Carmen, María Leonidas, Otilia, Rosa y Eleodoro Francisco Muñoz Vera, y a nieta Ellanet Muñoz Márquez, quien asiste en representación de don Luis Muñoz Vera, hijo legítimo ausente, sin perjuicio derechos cónyuge sobreviviente, Cristina Vera Díaz. Practicará inventario solemne, en Secretaría, 15 presente mes, 16 horas. Secretario.

6-10 P.

QUIEBRA: HUMBERTO SAN Martín. Juzgado de San Miguel. En junta celebrada primero septiembre 1959, unanimidad acreedores aceptaron proposiciones convenio con siguientes modificaciones: 1.o, se prohibe fallido gravar y enajenar bienes raíces y muebles sin autorización comisión acreedores; 2.o, se nombra comisión adulida con siguientes personas: Ignacio Domeyko Bulnes, José Berestesky y Carlos Guerra, bastando con voto escrito de dos miembros comisión; al faltare miembro comisión, miembros restantes nombrarán al tercero entre acreedores. Certificados por secretario mayorías legales proveyose: "San Miguel, 25 de septiembre de 1959. Vistos: Con lo dispuesto por el Art. 153, de la Ley de Quiebras, se declara aprobado el convenio de autos, notifíquese en forma legal". Osvaldo Vial, Juez; Flora Menesez, Secretaria. El secretario.

3-5-6-10 P.

QUIEBRA JORGE HAZBUN DIAZ. Segundo Juzgado Civil. Junta celebrada 8 septiembre 1959, acreedores aceptaron convenio, señalando miembros Comisión Interventora y suplentes misma, declarando que fallido no queda sujeto intervención Sindico y que créditos por cheques les afecta convenio. Certifícada concurrencia mayorías legales, proveyóse: Santiago, 24 septiembre 1959 Tengase por aprobado convenio, efectúense las publicaciones legales.— Ella Osorio.— M. Puga.

7-10 P.

QUINTO JUZGADO CIVIL Mayor Cuantía Santiago. Sentencia 21 julio último, causa N.o 68.370, Poblete Calderón, Luis Alberto con Duarte Salinas, Ana Luisa, nulidad matrimonio, acogióse demanda declarando nulo matrimonio celebrado entre ambos 6 julio 1922, y ordenándose cancelación respectiva inscripción 778 año 1922, Registro Civil Dos Santiago. Lo que notifico a demandada Ana Luisa Duarte Salinas.— Secretario. 7-10 P.

QUINTO JUZGADO CIVIL concedió posesión efectiva herencia intestada Lucila Aguayo Palma a Maximiliano Vásquez Aguayo y Oscar Manuel Pérez Aguayo, sin perjuicio derechos este calidad cónyuge.— Secretario. 7-10 P.

QUINTO JUZGADO CIVIL concedió posesión efectiva herencia de Alejandro Casendño Vidal a Ernesto Lenaria Rojas, heredero testamentario.— Secretario. 8-10 P.

QUINTO JUZGADO CIVIL concedió posesión efectiva herencia intestada de Eufrosina Barra Hepólito a Pablo Manuel, Ricardo Hernán, Jorge Alejandro y Leyla del Carmen Glacsman Barra, sin perjuicio derechos cónyuge, Pablo Glacsman Glacsman. Inventario solemne practicaré 8 actual, 15 horas.— Secretario. 7-10 P.

AMPLIACION POSESION EFECTIVA. Primer Juzgado Civil, resolución veinticuatro septiembre presente año, amplió posesión efectiva herencia intestada Eduardo de la Sotta Mison a nita postuma, María Carolina de la Sotta Villagra.— El secretario. 7-10 P.

QUIEBRA VALENCIA GALEAS Y Cía. Ltda. San Miguel. Resolución 27 abril 1959, se tuvo por presentada nómina créditos reconocidos, figurando siguientes acreedores: Carlos Barza Sandoval, 359.333; S. A. G. Saavedra Bernard, $ 498.400; Jorge Chateau Aguayo, $ 232.651; Compañía de Petróleos de Chile, $ 358.553, y Eugenio Valdivieso Errázuriz, $ 637.761; todos vallatas. Por resolución de fecha 4 de septiembre 1959, se tuvo por ampliada nómina créditos reconocidos con Sociedad Warrants Gómez y Cía. Ltda., $ 536.434, vallata.— El secretario 7-10 C.

QUIEBRA JUAN GODOY PIZA-rro. Juzgado de San Miguel. Por resolución de 4 septiembre 1959 Tribunal tuvo por cerrado procedimiento verificación ordinaria. Verificóse siguiente crédito: Manufacturas de Cobre S. A., letras $ 1.788.279.— Secretario.

7-10 C.

QUINTO JUZGADO CIVIL concedió posesión efectiva herencia de Clodomiro Alejandro Cristi Cáceres a Ana María Cristi Calderón.— Secretario. 8-10 P.

QUINTO JUZGADO CIVIL concedió posesión efectiva herencia intestada de Jorge Emilio Ananías Halabi a Octavio Emilio, Rodolfo Hernán, Mónica Victoria, Patricia Eliana, María Eugenia y María Cecilia Ananías Kunker, sin perjuicio derechos, Victoria Kunker Reabach. Inventario solemne practicaré 9 actual, 15 horas.— Secretario. 8-10 P.

NOTIFICACION. SEGUNDO JUZ-gado Civil Mayor Cuantía Santiago, presentose doña María Mercedes Cabello Urrea, labores de casa, domiciliada calle Durazno N.o 174, Población Las Rejas, solicitando nulidad matrimonio contraído con Jorge Mario Jerez, carpintero, ignora domicilio, autorizado Oficial Civil Circunscripción San Isidro N.o 1, del departamento de Santiago, el 15 de julio de 1946, inscripción 547 Fundata: Incompetencia Oficial Registro Civil, por carecer con parientes, domicilio o residencia mencionada Circunscripción. Primer otrosí, notificación demanda por avisos; segundo, fijación domicilio bajo apercibimiento; tercero, patrocinio y poder. Providencia: Santiago, ocho mayo 1959.— Principal, traslado; primer otrosí, despáchese oficios Direcciones: Correos, Telégrafos, Investigaciones, Registro Civil y Carabineros; segundo, como se pide, y tercero, téngase presente. Papel $ 30. N.o 32680.— Poblete Osorio. — Devueltos oficios, se solicitó notificar demanda por avisos. Providencia: Santiago, 26 septiembre 1959.— Visto: mérito antecedentes, se accede a lo pedido; publíquese otrosí del escrito demanda. Efectúense las notificaciones por medio tres avisos extractados en diarios "La Nación", "La Libertad" y uno en "Diario Oficial".— Poblete Osorio.— Lo que notifico a Jorge Mario Jerez.— Secretario. 8-10 P.

RENOVACION DE DIRECTORIO. — El 2 del presente, ante el Inspector del Trabajo, señora Ester Miranda G., se verificó la renovación del directorio del Sindicato Profesional de EE. PP. Cía. Cons. Gas de Stgo. Fueron elegidos: presidente, Francisco Rippes Pérez; secretario, Gustavo González Huerta; tesorero, Juan Duaubat Villanueva, y directores, Manuel Contreras Contreras y José T. Carrasco Salinas. Se hace presente publicación en conformidad a la Legislación del Trabajo vigente.— El secretario.

7-10 P.

PRIMER JUZGADO CIVIL DE Mayor Cuantía. Por resolución de 11 de agosto último, ordénose practicar inventario solemne de los bienes quedados al fallecimiento de Julio Pizarro Vergara, el 13 de octubre, a las 16 horas.— El secretario. 7-10 P.

QUINTO JUZGADO CIVIL concedió posesión efectiva herencia intestada de Rosa Miranda Rivera a Aniceto Toledo Olmedo, sin perjuicio derechos calidad cónyuge.— Secretario. 7-10 P.

QUIERRA: KURT VON SOCHAC-zewsky, Engel. Segundo Juzgado Civil. Resolución 16 septiembre 1959, túvose por presentada nómina créditos reconocidos, figurando siguientes créditos: Vallatas reconocidos: Humberto Serani, US$ 7.016; Humberto Serani, $ 5.483.000; Humberto Serani, $ 20.200 D. M.; Jorge Alberto Lorenz, US$ 3.928.41; María Bear, $ 50.000; Rodolfo Burdech, US$ 138; Hans Beddig, US$ 1.600; Alois Bombeck, $ 200.000; Raúl Campoanno, $ 800.000; Clara Erdmann, US$ 114.50; Gerd Eyerts, $ D. M. 300; Artur Godicke, US$ 5.000; Clara Erdmann, $ D. M. 1.266.84; María Gibbs, $ 30.000; Charlotte Goldemann, $ D. M. 1.180; María I. Goverta, $ D. M. 200; Carlos Grauschopf, $ 1.200.000; Juan Grisar, $ 163.400; Engelbert Gross, $ D. M. 500; Paul Halle, US$ 1.500; Bernhard Hoffherr, $ 150.000; Paul Halle, $ 161.000; María Jakob, $ 388.076; Willi Jager, $ 329.102; Hilde Kassner, $ 28.000; Walter Knoke, Berneiwitz, $ D. M. 46.50; Folegea Korzuchin, US$ 100; Peter Krekewsky, US$ 523; Peter Krekewsky, $ 420.000; Ricardo Kraut, US$ 219; Jorge Erstic, $ 100.000; Miguel Kuteez, $ 350.000; Juan Kurnik, US$ 542.10; Eugenio A. de Laurence, US$ 1.863.93; Viljem Loskovack, $ 133.320; Hubert Markiewitz, $ D. M. 465; Alfredo Mass, US$ 2.000; Alfredo Mass, $ D. M. 2.386.86; Alfredo Mass, $ 73.504; León Mayer, $ D. M. 1.157; Federico Mieraw, $ D. M. 1.000; Joseph Miller, US$ 1.000; Gunter Mund, $ D. M. 28.804; Arturo Mund, US$ 2.160; Guillermo Poizer, $ D. M. 100; Alfons Piatkowsky, US$ 550; Alfons Piatkowsky, $ 1.035.000; Rosella Pilringer, $ D. M. 2.780; Primeiex Ltda., $ 200.000; Erwin Randohr, $ D. M. 273.97; Erwin Randohr, $ D. M. 10.500; Frieda Dittmann, US$ 6.316; Frieda Dittmann, $ 540.885; Elisabeth Englander, US$ 295.75; Max Reviiza, $ D. M. 500; Gertrude Schilterdecken, $ D. M. 2.200; Gertrude Schilterdecken, $ 385.000; Annemarie Schneider, US$ 500; Annemarie Schneider, $ D. M. 2.000; Annemarie Schneider, $ 304.500; Ernesto Schramm, $ D. M. 375; Ernesto Schulze, US$ 1.031.55; Gertrud Stieb, $ D. M. 95; Kathinka Strauss, $ D. M. 330; Karl Heinz, $ D. M. 4.408.32; Ignacio Warschawsky, $ 6.153.000; Roberto Wassermann, US$ 1.360; Roberto Wassermann, $ 3.000; Gabriele Wehrlan, $ 119.776; Christel Weins, $ D. M. 2.008.50; Hanni Weller, $ 55.000; Germán Wiedemann, $ D. M. 4.250; Karl Zelinke, US$ 90.30; Karl Zelinke, $ 35.350; Elisabeth Renner, US$ 166.48; Elisabeth Renner, $ D. M. 320; Elisabeth Renner, $ 370.000; Jamenia Renner, US$ 1.626.50; Erwin Randohr, $ 2.840.840; Maximilian Habinger, US$ 254.60; Joaquín Lewin, $ 110.000; Siegfried Bick, US$ 570.50; Hana Kuhl, $ D. M. 2.000; Bernhard Wolf, US$ 1.502; Hubert Stumpfleuer, $ D. M. 1.000; Erwin Randohr, US$ 784.33; Cable West Coast, $ 26.912; Ludmila Chukayeff, US$ 100. Preferentes reconocidos: Guillermo Soto, Teodoro Santis, $ 2.769.140; Oscar Mendoza, $ 1.095.840; Walter Kralemann, $ 15.458.660; Vera Hermann, $ 440.720. Secretario.

3-5-6 10, C.

QUIEBRA: AGRICOLA CENTRAL "AGROCEN" Ltda. Quinto Juzgado Civil. Resolución 3 septiembre 1959, túvose por agregado inventario confeccionado por Síndico. Secretario.

3-5-6 10 P.

QUINTO JUZGADO CIVIL Amplió posesión efectiva herencia de Aurelia Pellicer Soffia, concediósele a heredera testamentaria, Cristina Thayer Pellicer. Secretario.

3-5-6-10 P.

QUINTO JUZGADO CIVIL CON-cedió posesión efectiva herencia intestada de Clementina Ortiz Pezoa a Arsenia Clemencia, Angel Custodio, Flor Gabriela y Adriana Leighton Ortiz, sin perjuicio derechos cónyuge Angel Custodio Leighton Rojas. Secretario.

3-5-6-10 P.

QUIEBRA: ROBERTO SALINAS y Hernán Stuven. Segundo Juzgado Civil. Resolución 28 septiembre 1959, fíjase fecha cesación pagos fallido el 30 abril 1959. Secretario.

6-10 P.

QUIEBRA: SOC. CORNEJO, JA-ra y Río Ltda. Quinto Juzgado Civil. Por resolución de 2 de septiembre de 1959, ordénose notificar fecha cesación pagos fallido propuesta por Síndico en día 20 de enero de 1959. El secretario. 9-10 C.

QUIEBRA: JUAN GODOY PIZA-rro. Juzgado de San Miguel. Por resolución de 21 de agosto, se tuvo por agregado inventario bienes del fallido. Secretario.

6-10 C.

QUIEBRA: HERNAN SCHIEFFEL-bein Guerra. Quinto Juzgado Civil Mayor Cuantía Santiago. Resolución 5 mayo 1959, declaró en quiebra a Hernán Schieffelbein Guerra, comerciante, domiciliado Avda. Bustamante 96-C, esta ciudad. Quienes tengan bienes o papeles pertenecientes fallido deben entregarlos, dentro tercero día, al Síndico, bajo pena ser considerados encubridores o cómplices de la quiebra. Adviértese público no debe pagar ni entregar mercaderías al fallido, bajo pena nulidad de los mismos. Acreedores residentes Chile deben verificar créditos y preferencias dentro 30 días, bajo apercibimiento legal. Notificaciones por avisos se harán en "La Nación".— Secretario. 6-10 C.

QUIEBRA: ROBERT Y CIA. LTDA. Juzgado Civil de San Miguel. Resolución de 30 de julio de 1959, declaró en quiebra a la sociedad "Robert y Cía. Ltda.", comerciante, domicilio Alvarez de Toledo 727. Quienes tengan bienes o papeles pertenecientes fallido deben entregarlos, dentro tercero día, al Síndico, bajo pena ser tenidos por cómplices o encubridores de la quiebra. Adviértese público no debe pagar ni entregar mercaderías al fallido, bajo pena nulidad de los mismos. Acreedores residentes Chile deben verificar créditos y preferencias dentro 30 días, bajo apercibimiento legal. Notificaciones por avisos se harán en "La Nación".— Secretario. 6-10 C.

EN SANTIAGO, a 5 de octubre de 1959, ante el Inspector del Trabajo Sr. Eduardo Martín Mayor, renovó su Directiva el Sindicato Profesional del Personal de Servicio de los Edificios de Renta del Banco de Chile, quedando constituida en la siguiente forma: presidente, Mario Bilbao Ahumada; secretario, Lautaro Gómez Gómez; tesorero, Juan Gmo. Escalona; directores, Miguel Poveda de la Cuadra y Alfredo Guaiquantes Pinto. Se hacen estas publicaciones de acuerdo a lo dispuesto en el Art. 378 del Código del Trabajo.— El Directorio. 8-10 P.

TERCER JUZGADO CIVIL. — Cítase Sr. Defensor Público y parientes de menor Roberto German Castro Cádiz, y de Irma del C. Castro Cádiz, para audiencia siete del presente, diecisiete horas, con el fin deliberar designación de Curador ad-litem.— Fernández, secretario. 7-10 P.

QUINTO JUZGADO CIVIL concedió posesión efectiva herencia intestada de María del Carmen Muñoz González a Elena Hortensia, María Adriana, María Argentina, Jorge Orlando y Leopoldo Jaime Toro Muñoz, sin perjuicio derechos cónyuge, Alejandro Alcalde Cuadra.— Secretario. 8-10 P.

GUIA PROFESIONAL

ABOGADOS

SANCHEZ DEL POZO
Especialmente asuntos matrimoniales, pensiones alimenticias, posesiones efectivas, pretenciones, Moneda 1175, Of. 78, fono 80813. H/O. C

MANUEL CARTES
Divorcios, nulidades matrimonio, particiones, Huérfanos N.o 1294, oficina 42, teléfono 84530 H/O

RAQUEL KOGAN B.
ABOGADO
Atiende toda clase de asuntos Compañía 1048. Fono 84844 Edificio Teatro Real. Atención: 6 a 8 P. M. P.

ELIAS NEHGME RODRIGUEZ
Juicios del trabajo y quiebras Ahumada 131, oficina 318, teléfono 88387. H/O.

MEDICOS

Dr. HERNAN DEL PINO R
ENFERMEDADES DE NIÑO
Consultas 2 a 4, Mac-Iver 142, 2.o piso. Oficina 204. Martes, Jueves y Sábado. Pedir hora al fono 471009. H/O C.

Dr. GASTON RAMIREZ
Piel, Manuel Rodrigues 56. Fono 68828. H/O C.

Dr. GORGEWSKY
Rayos X, estómago, hígado, broncopulmonar, diabetes, Compañía 2311 (86839), 2 a 5. 20-11-60 P.

Dra. LUISA PACHECO PIZARRO
Médico cirujano, señoras y niños. Consultas de 15 a 18 horas. Lord Cochrane 177. Fono 86762.

ABDELKARIM DAVIS
Señoras, ginecología, sexología, siconeurosis. Consultas, 3-7. Huérfanos 2084. 30-10 P.

MATRONAS

SEÑORA PHERINY
Lord Cochrane 95 H/O. C.

DENTISTAS

CLINICA DENTAL "CENTRAL"
Prótesis inmediata. Trabajos urgentes, Compañía 1068, oficina 1103, teléfono 85702 30-10

TECNICA DENTAL

"RAPIDO" SOLDADURAS DENTALES
Placas dentales artificiales quebradas. Pasaje Agustín Edwards 28, entrepiso, [illegible] (Ahumada 312), teléfono 61358 30-10

TURNO DE BOTICAS

(Semana comprendida entre el 3 al 10 de octubre de 1959)

Lulio, Avenida Independencia 1699; Santa María, Domingo Santa María 1140; La Paz, Avenida La Paz 402; Weissmann, Avenida Recoleta 2110; Oriental, Avenida Bellavista 0410; Yungay, Avenida Matucana 769; Riquelme, San Pablo 1701; Troncoso, Agustinas 1295; Fénix, José Joaquín Pérez 4108; Lo Prado, San Pablo 6265; Lo Vial, Gran Avenida 4755; La Granja, Santa Rosa 6566; Reiyel, La Feria 3435; Colo Colo, Alvarez de Toledo 477; La Rosa, Avenida Matucana 3; Concón, Concón 199; San Alfonso, Avenida Blanco Encalada 2898; Cochrane, Lord Cochrane 667; Petrizzio, Estado 93; Suiza, San Diego 801; Arauco, Arauco 1077; Miraflores, Avenida B. O'Higgins 488; Valenzuela, Augusto Leguía 210; Lo Castillo, Hernando de Aguirre 4733; Carmen, Avenida Pedro de Valdivia 020; Oriente, Los Leones 2006; San Crescente, Avenida Italia 1661; Príncipe de Gales, Príncipe de Gales 3786; Macul, José Pedro Alessandri 2053; Santa María, Avenida Irarrázaval 4291; Farellones, Las Carretas 2383; y Urgencia, San Francisco 18 (Turno permanente).

JUDICIALES, LEGALES

QUINTO JUZGADO CIVIL CON-cedió posesión efectiva herencia intestada de Eufrosina Barra Hepólito a Pablo Manuel, Ricardo Hernán, Jorge Alejandro y Leyla del Carmen Glacsman Barra, sin perjuicio derechos cónyuge, Pablo Glacsman Glacsman. Inventario solemne practicaré 8 actual, 15 horas.— Secretario. 7-10 P.

AMPLIACION POSESION EFECTI-va. Primer Juzgado Civil, resolución veinticuatro septiembre presente año, amplió posesión efectiva herencia intestada Eduardo de la Sotta Mison a nita postuma, María Carolina de la Sotta Villagra.— El secretario. 7-10 P.

QUIEBRA VALENCIA GALEAS Y Cía. Ltda. San Miguel. Resolución 27 abril 1959, se tuvo por presentada nómina créditos reconocidos, figurando siguientes acreedores: Carlos Barza Sandoval, 359.333; S. A. G. Saavedra Bernard, $ 498.400; Jorge Chateau Aguayo, $ 232.651; Compañía de Petróleos de Chile, $ 358.553, y Eugenio Valdivieso Errázuriz, $ 637.761; todos vallatas. Por resolución de fecha 4 de septiembre 1959, se tuvo por ampliada nómina créditos reconocidos con Sociedad Warrants Gómez y Cía. Ltda., $ 536.434, vallata.— El secretario 7-10 C.

QUIEBRA JUAN GODOY PIZA-rro. Juzgado de San Miguel. Por resolución de 4 septiembre 1959 Tribunal tuvo por cerrado procedimiento verificación ordinaria. Verificóse siguiente crédito: Manufacturas de Cobre S. A., letras $ 1.788.279.— Secretario.

7-10 C.

QUINTO JUZGADO CIVIL concedió posesión efectiva herencia de Clodomiro Alejandro Cristi Cáceres a Ana María Cristi Calderón.— Secretario. 8-10 P.

QUINTO JUZGADO CIVIL concedió posesión efectiva herencia intestada de Jorge Emilio Ananías Halabi a Octavio Emilio, Rodolfo Hernán, Mónica Victoria, Patricia Eliana, María Eugenia y María Cecilia Ananías Kunker, sin perjuicio derechos, Victoria Kunker Reabach. Inventario solemne practicaré 9 actual, 15 horas.— Secretario. 8-10 P.

NOTIFICACION. SEGUNDO JUZ-gado Civil Mayor Cuantía Santiago, presentose doña María Mercedes Cabello Urrea, labores de casa, domiciliada calle Durazno N.o 174, Población Las Rejas, solicitando nulidad matrimonio contraído con Jorge Mario Jerez, carpintero, ignora domicilio, autorizado Oficial Civil Circunscripción San Isidro N.o 1, del departamento de Santiago, el 15 de julio de 1946, inscripción 547 Fundata: Incompetencia Oficial Registro Civil, por carecer con parientes, domicilio o residencia mencionada Circunscripción. Primer otrosí, notificación demanda por avisos; segundo, fijación domicilio bajo apercibimiento; tercero, patrocinio y poder. Providencia: Santiago, ocho mayo 1959.— Principal, traslado; primer otrosí, despáchese oficios Direcciones: Correos, Telégrafos, Investigaciones, Registro Civil y Carabineros; segundo, como se pide, y tercero, téngase presente. Papel $ 30. N.o 32680.— Poblete Osorio. — Devueltos oficios, se solicitó notificar demanda por avisos. Providencia: Santiago, 26 septiembre 1959.— Visto: mérito antecedentes, se accede a lo pedido; publíquese otrosí del escrito demanda. Efectúense las notificaciones por medio tres avisos extractados en diarios "La Nación", "La Libertad" y uno en "Diario Oficial".— Poblete Osorio.— Lo que notifico a Jorge Mario Jerez.— Secretario. 8-10 P.

RENOVACION DE DIRECTORIO. — El 2 del presente, ante el Inspector del Trabajo, señora Ester Miranda G., se verificó la renovación del directorio del Sindicato Profesional de EE. PP. Cía. Cons. Gas de Stgo. Fueron elegidos: presidente, Francisco Rippes Pérez; secretario, Gustavo González Huerta; tesorero, Juan Duaubat Villanueva, y directores, Manuel Contreras Contreras y José T. Carrasco Salinas. Se hace presente publicación en conformidad a la Legislación del Trabajo vigente.— El secretario.

7-10 P.

PRIMER JUZGADO CIVIL DE Mayor Cuantía. Por resolución de 11 de agosto último, ordénose practicar inventario solemne de los bienes quedados al fallecimiento de Julio Pizarro Vergara, el 13 de octubre, a las 16 horas.— El secretario. 7-10 P.

QUINTO JUZGADO CIVIL CON-cedió posesión efectiva herencia intestada de Rosa Miranda Rivera a Aniceto Toledo Olmedo, sin perjuicio derechos calidad cónyuge.— Secretario. 7-10 P.

QUIERRA: KURT VON SOCHAC-zewsky, Engel. Segundo Juzgado Civil. Resolución 16 septiembre 1959, túvose por presentada nómina créditos reconocidos, figurando siguientes créditos: Vallatas reconocidos: Humberto Serani, US$ 7.016; Humberto Serani, $ 5.483.000; Humberto Serani, $ 20.200 D. M.; Jorge Alberto Lorenz, US$ 3.928.41; María Bear, $ 50.000; Rodolfo Burdech, US$ 138; Hans Beddig, US$ 1.600; Alois Bombeck, $ 200.000; Raúl Campoanno, $ 800.000; Clara Erdmann, US$ 114.50; Gerd Eyerts, $ D. M. 300; Artur Godicke, US$ 5.000; Clara Erdmann, $ D. M. 1.266.84; María Gibbs, $ 30.000; Charlotte Goldemann, $ D. M. 1.180; María I. Goverta, $ D. M. 200

COMEDIA DE ALEJANDRO CASONA SE ESTRENARA EN NUEVA YORK

EL CELEBRADO comediógrafo español Alejandro Casona, que hace poco visitó Santiago, invitado por el actor chileno Américo Vargas a presenciar las primeras cien representaciones de su obra "La casa de los 7 balcones", en una función extraordinaria celebrada en el Teatro Municipal con asistencia del Presidente de la República, se-ñor Ibáñez, en breve objeto de un nuevo reconocimiento a sus extraordinarias dotes de autor dramático por parte de un grupo de artistas de Norteamérica.

En efecto, el cable ha comunicado que el diario "The New York Times" acaba de anunciar que el día 15 de diciembre próximo, será llevada a escena por primera vez en los Estados Unidos una pieza de Alejandro Casona. La obra en cuestión es "La dama del albá", drama basado en una leyenda asturiana de singular fantasía poética, que el autor de "La casa de los 7 balcones" estrenó en Buenos Aires, en 1944 por la Compañía de Margarita Xirgu, la ilustre actriz catalana que luego dio a conocer en Santiago en una temporada que hizo en el Teatro Lux, hoy demolido, "La dama del alba" también se ha representando en numerosos países de la América Hispana y ha sido traducida a varios idiomas, mereciendo los honores de ser llevada a escena en París, Zurich, Berlín, Lisboa y Tel Aviv, ciudades donde ha obtenido señalados triunfos.

La mencionada producción de Casona ha sido ahora vertida al inglés por Miriam Laserson, actriz poliglota nacida en Moscú, quien la coproducirá con Ann Jewett, cantante de club nocturno, y Norma Heyes, destacada actriz norteamericana. La obra será presentada en Manhattan, pero en un teatro fuera de Broadway.

Mientras tanto, en Madrid y toda la Península se aplaude ignorando ésta y todas las demás producciones dramáticas de Casona posteriores a la Guerra Civil, por disposición del propio comediógrafo.

"Los 4 Coroneles", de Ustinov, estarán hoy de mantel largo

La divertida comedia, original del actor y comediógrafo británico Peter Ustinov "El amor de los 4 Coroneles", que se está representando en el Teatro Petit Rex, ha enterado ya 50 representaciones, lo que constituye un significativo éxito que sus productores han querido celebrar con un ágape que ofrecerán a los intérpretes y técnicos que han intervenido en el montaje de la obra, el que harán extensivo a los redactores teatrales de la prensa capitalina. En efecto, ofrecerán esta tarde, a las 19 horas un coctel en el Bar Monterrey, de la Galería Antonio Varas, en el que los comediantes intercambiarán impresiones con los periodistas.

Esta ingeniosa obra fue estrenada en Londres en 1951, y en París en 1954, ciudad esta última donde aún sigue representándose, lo que marca el mayor record de permanencia en el cartel que una pieza teatral haya batido en los últimos tiempos. Los intérpretes chilenos no aspiran a tanto, pero tienen fe en que la comedia permanecerá en el escenario del Petit Rex hasta fin de año.

Los Cuatro Coroneles, pilares de la fábula de Ustinov, son representados entre nosotros por los siguientes actores que aparecen en el mosaico, de izquierda a derecha: Enrique Heine, como coronel soviético; Fernando Bordeu, como coronel de los EE. UU.; Normay Day, como coronel del ejército de Gran Bretaña, y Marcelo Gaete, como coronel de las tropas francesas de ocupación en una ciudad de Alemania.

PELICULAS DEL MOMENTO

"ALMAS EN SUBASTA".— Producción inglesa, dramática. Historia de un hombre ambicioso que logra colmar sus propósitos. Laurence Harvey, Simone Signoret. (Metro-California).

"ORFEO NEGRO".— Moderna realización de la leyenda mitológica con artistas de color. Dirigida por Marcel Camus, tiene por escenario el carnaval de Río de Janeiro. Marpessa Dawn y Bruno Melio. (Plaza-Pacífico-Dante-Las Condes).

"EL ARQUERO MISTERIOSO".— Aventuras del hijo de Robin Hood. Peripecias y amanzos. (York).

"OBSESION PASIONAL".— Historia de una joven viuda enfrentada ante el dilema de elegir entre su hijo y su amante. Susan Hayward y Stephen Boyd. Technicolor. (Ducal).

"SORTILEGIO DE AMOR".— Romántica e intrascendente comedia. Kim Novak, James Stewart y Jack Lemmon. Technicolor. (Astor).

"VIVIR ES MI DESEO".— La amable filosofía de que la vida es un banquete que todo el mundo debe disfrutar, es la risueña trama que sirve de urdimbre al film. Rosalind Russel, Forrest Tucker. (Windsor).

"EL SILENCIOSO".— Aventuras. Alan Ladd, Brenda Marshall, Robert Preston y Donald Crisp. Technicolor. (Rex).

"HORIZONTES DE GRANDEZA".— Historia de romance y dramatismo. Gregory Peck, Jean Simmons, Carroll Baker, Charlton Heston y Burl Ives. (Central).

"EL VIENTO NO SABE LEER".— Idílico romance de un amor que unió a Oriente y Occidente. Yoko Tani, Dirk Bogarde. Technicolor. (Bandera).

"MUJERES PELIGROSAS".— Argumento amable con abundancia de acciones raigras. Italiana. Durian Gray, Giorgia Moll, Sylva Koscina, Renato Salvatori. (King).

"ANA DE BROOKLYN".— Incidencias de una hermosa viuda que después de permanecer algún tiempo en los Estados Unidos, regresa a su pueblo en busca de un nuevo marido. Gina Lollobrígida y Vittorio de Sica. (Lido).

"MARIDOS SOLOS EN LA CIUDAD".— Argumento amena sobre la vida de los viudos de verano. Renato Salvatore, Franco Fabrizi, Marisa Merlini. (Real).

"CAJA FUERTE 713".— Dramática comedia policial. Hardy Kruger y Martin Held. (Imperio).

"LOS TRES ALEGRES COMPADRES".— Mexicana. Abundantes canciones. Jorge Negrete, Rosa de Castilla y Pedro Armendáriz. (Santiago).

Ballet Nacional chileno actuará en el Teatro Colón de Buenos Aires

Actuará también en televisión

El Ballet Nacional chileno partió hoy a Buenos Aires para cumplir compromisos en el Teatro Colón de Buenos Aires, donde debutará el viernes 9 del presente. El repertorio del Ballet Nacional durante las siete presentaciones que hará en el Teatro Colón, incluye los siguientes ballets: "Milagro en la Alameda", "La mesa verde", "Calsucán", "El hijo pródigo", "Cuartas en la noche", "Fantasía", "Alotria" y "Primavera" de Carmina Burana.

Posteriormente, el Ballet Nacional realizará otra jira internacional, visitando México y Venezuela, países a los que ha sido invitado para actuar durante las temporadas oficiales de invierno.

Bajo la dirección de Ernest Uthoff y Patricio Dunster, todo el elenco del Ballet Nacional partió a la República Argentina, donde, además de sus actuaciones en el Teatro Colón, se presentará en televisión y en ciudades cercanas a la capital argentina.

"Macbeth" estrenan el sábado en el A. Varas

El Instituto del Teatro estrenará el sábado venidero en el Teatro Antonio Varas, la tragedia de Shakespeare, "Macbeth", dirigida por Pedro Orthous, y en la cual intervienen cincuenta y tres actores y 30 técnicos.

Los papeles centrales de esta obra, el Rey y la Reina Macbeth, estarán a cargo de Agustín Sire y María Cánepa, respectivamente.

teatro de ensayo - U.C.

EL DIALOGO DE LAS CARMELITAS
Georges Bernanos
VIERNES, 10 P. M.
PREMIERE OFICIAL
Sábado, estreno. Funciones de vermut a las 7 y noche a las 10.
ENTRADAS EN VENTA EN BOLETERIA
camilo henríquez
amunátegui 31 - 88959

HOY WINDSOR 2ª SEMANA
2.45-6.30-9.45 P.M.
FILM SELECCIONADO POR LA ACADEMIA DE ARTES Y CIENCIAS CINEMATOGRAFICAS DE HOLLYWOOD PARA OPTAR AL "OSCAR" AL SER MENCIONADO EN 2º LUGAR ENTRE LAS 5 MEJORES PELICULAS DEL AÑO
"VIVIR ES MI DESEO"
("AUNTIE MAME")
con ROSALIND RUSSELL y FORREST TUCKER
(MAYORES)
TECHNIRAMA TECHNICOLOR

METRO-CALIFORNIA
SANDERA 741 - TELF. 83361 — V. RARRAZAVAL 1564 - TEL. 44-5061
3.—, 6.30 y 9.30 P.M. — 3.45, 7.— y 10.— P.M.
HOY ALMAS EN SUBASTA
SOLO PARA MAYORES — NO RECOMENDADAS
LAURENCE HARVEY - SIMONE SIGNORET - HEATHER SEARS
Distribuida por la M-G-M
Metro Goldwyn Mayer

GRAN CIA. DE REVISTAS Hoy HUMORESQUE
LA PEQUEÑA SALA DE LOS GRANDES EXITOS.
MANON DANCAN — PRIMERA VEDETTE DE CHILE
BLANCA CASANOVA — STRIP-TEASE
HOY ¡EXITO! DE LA REVISTA: "YO TENGO UN PECADO NUEVECITO" DE RODOLFO MARTINEZ
AGUDIEZ Y SU MUÑECO Don Panfilo
MICHEL ANGELO
MUSICA OSVALDO SILVA
AZAHARA Y SU BALLET ESPAÑOL
ELSA SIMMONS
FERRHAN ALABERT
T. COUSIÑO
SAN IGNACIO 1249
FONO 50657
2 FUNCIONES 7.30 y 10.30 P.M.

INSTITUTO DEL TEATRO
MAC BETH
SHAKESPEARE

HOY Teatro REAL
HORARIO: 1.30-4-6.45 y 10 P.M.
¡Desquite de Maridos!
MARISA MERLINI
MEMMO CAROTENUTO
RENATO SALVATORI y
FRANCO FABRIZI en
"Maridos solos en la Ciudad"
4ª SEMANA
CON LA MUSICA DE MODUGNO!
DISTRIBUYE CINEMATOGRAFICA SELMAN LTDA.
¡UNA COMEDIA TRAVIESA Y PLENA DE MALICIA!

ALAMEDA HOY ESTRENOS cine SUR
FONO 91264 - ROT. DE 1 P.M. — FONO 61524 - ROT. DE 1 P.M.
"SEMIRAMIS" con RHONDA FLEMING y RICARDO MONTALBAN
y "EL HOMBRE PELIGROSO" con EDDIE CONSTANTINE y VERA NORMAN
DIST. LEC FILMS
MARCONI HOLLYWOOD
FONO 42857 - ROT. DE 2 P.M. — FONO 42389 - ROT. DE 2 P.M.
MGM — La Gata Sobre el Tejado Caliente — Distribuida por M.G.M.
ELIZABETH TAYLOR, PAUL NEWMAN, BURL IVES
y EL VICIO DE MATAR
HUGH O'BRIAN - ROBERT EVANS
DOLORES MICHAELS - LINDA CRISTAL
CINES UNIDOS Y SU RED CINEMASCOPE
MISTRAL · RIALTO
FONO 63994 - ROT. DE 1 P.M. — "LONDRES, OCHO CAMPANADAS" — "SIETE TRUENOS"
FONO 41667 - ROT. DE 2 P.M. — "ACUSADA DE ASESINATO" — "LA MUJER DE MEDIAS NEGRAS" — "SECRETO SELLADO"
MUNICIPAL · PLAZA · NACIONAL
SAN BERNARDO ROT. DE 2 P.M. — "EL SUEÑO QUE YO VIVI" — "CAPITAN MAREADO"
PUENTE ALTO ROT. DE 3 P.M. — "AL CAPONE" — "LA LEGION DE LOS CONDENADOS"
PUENTE ALTO ROT. DE 2 P.M. — "KID TABACO" — "EL VIVO DEL ESCUADRON" — "HOMBRES Y LOBOS"
GRAN DIA SOCIAL MINERVA FONO 91464 ROT. DE 1 P.M.
S.O.S SCOTLAND YARD · LA LLAMADA DEL DESTINO · FLOR DE SANGRE

HOY: DUCAL - EL GOLF
LA MEJOR ACTRIZ DEL AÑO
SUSAN HAYWARD en OBSESION PASIONAL (Woman Obsessed)
con STEPHEN BOYD y BARBARA NICHOLS
Productor y autor del guión SYDNEY BOEHM
Dirigida por HENRY HATHAWAY
20th Century-Fox — CinemaScope — COLOR por DE LUXE — En maravilloso Sonido Estereofónico de Alta Fidelidad

GRAN CINE Sido
Hoy — Elogiada por el público y la Prensa. Sigue Triunfando
Gina LOLLOBRIGIDA
6ª Y ULTIMA SEMANA
VITTORIO DE SICA
Anna de Brooklyn
Technicolor — FILMUNION

TEATROS

CAMILO HENRIQUEZ (teléfono 40899).— Próximo estreno, 9 de octubre: Diálogo de las Carmelitas.

CAUSINO (San Ignacio 1249 teléfono 50657).— Cía. de Revistas Humoresque.

IMPERIAL (San Diego 1344, teléfono 31112).— Cía de Revistas Imperial.

LA REINA (Teléfono 31477).— Cía de Américo Vargas, en La casa de los siete balcones.

MONTE CARLO (Huérfanos 937, teléfono 81718).— Cía de Revistas Blim Blam.

MONTECINA (Avda. Recoleta 345, teléfono 83209).— Cía de Revistas Montecina.

MOULIN REX (Huérfanos 735).— "El amor de los cuatro coroneles".

NACIONAL (San Diego 244, teléfono 81718).— Cía de Zarzuelas "La Danza de las Horas".

NEPTUNO (San Diego 342).— Cía. Guillermo Morgado, 19 horas. Sociedad sin soliloquios.

CIRCOS

NACIONAL (San Diego 846, teléfono 40912-83437).— Nuevo Circo Zoológico Los Aguilas Rio-Chico, 18.30 y 21.40 horas.

CIRCO FRANKFORT.— V. Macul esquina Diez de Julio, Dos funciones.

CINES

ALAMEDA (Avda. Bdo. O'Higgins 2087, teléfono 91254).— R.: Amnesia. El hombre peligroso.

ALCAZAR (Avda. Brasil 373, teléfono 80122).— R.: Horizontes de grandeza. Agregados.

ALMAGRO (Plaza Almagro, teléfono 83425).— R.: El látigo dejó su marca. Relámpago negro. Agregados.

ALHAMBRA (San Pablo 4189, teléfono 90527). — R.: Por quien doblan las campanas. Los condenados. La orgullosa y el libertino.

AUDITORIUM (Bandera 336, teléfono 84688).— R.: Peter Voss, ladrón de millones.

AMERICA (Nuble 390, teléfono 32443).— R.: Marisa la coqueta. Fuego en la sangre. Kalapalos.

ANDES (Avda. Irarrázaval 433, teléfono 43811).— R.: Tiempo de vivir y tiempo de morir. El verdadero sexo fuerte. Agregados.

ASTOR (Estado y Huérfanos). — R.: Fantasma de la batalla.

CINE RIO (Monjitas 743, teléfono 33550).— R.: El sonido y la furia.

CITY (Agustinas 1022, teléfono 65687).— R.: Fantasma de la batalla.

CINE SUR (Teléfono 61524).— R.: Semiramis. El hombre peligroso.

COLON (San Pablo esquina Maipú, teléfono 90577). — R.: El demonio de la carne. La venganza de Frankestein. El viejo y el mar.

CONTINENTAL (Plaza Bulnes 41, teléfono 60735) — R.: Sucedió en México. Agregados.

CHILE (República 2104, teléfono 60728).— R.: Miércoles de ceniza. La indiscreta. El trueno entre las hojas.

DANTE (J. Washington 26, teléfono 494359).— M. V. y N.: Orfeo negro. Noticiarios. Agregados.

DUCAL (Teléfono 35375).— M. V. y N.: Obsesión pasional.

EGAÑA (Los Guindos 5, Plaza Egaña, teléfono 417026).— V. y N.: Horizontes de grandeza.

EL GOLF (Avenida Apoquindo 614, teléfono 480046).— M. V. y N.: Obsesión pasional.

EL SALTO (Avda. El Salto 3205, teléfono 373334). — R.: Festival mexicano. El gallo colorado. El vividor. El gato sin botas.

ESMERALDA (San Diego 1035, teléfono 84303).— R.: Dios se lo pague. La pecadora. Agregados.

FLORIDA (Estado 226, teléfono 34289). — R.: Un paso al patíbulo.

GRAN AVENIDA (Gran Avenida 4830, teléfono 52163).— R.: La pecadora. Dios se lo pague. Agregados.

HOLLYWOOD (Avda. Irarrázaval 3990, teléfono 42389). — R.: La gata sobre el tejado caliente. El vicio de matar.

HUELEN (teléfono 31603).— M., V. y N.: Un genio anda suelto.

IDEAL CINEMA (Mapocho 4117, teléfono 92188).— R.: El campeón tímido. Los ojos del padre Tomasino. Piel canela.

IMPERIO (Estado esq. Agustinas, teléfono 397960). — M., V. y N.: Caja fuerte 713.

ITALIA (Avda. Bilbao esquina Avda. Italia, teléfono 41883).— R.: El ballet Bolshoi. Animo doctor.

KING (teléfono 32838). — M., V. y N.: Mujeres peligrosas.

LAS LILAS (Eliodoro Yáñez esq. J. de Dios, teléfono 43116). — M., V. y N.: Un paso al patíbulo.

LIBERTAD (Avda. Fermín Vivaceta Sur, teléfono 371627).— R.: El puente sobre el río Kwai. El oasis maldito.

LIDO (Teléfono 34366). — M., V. y N.: Ana de Brooklyn.

LO CASTILLO (Vitacura). — V. y N.: La maja desnuda.

LAS CONDES (Avda. Apoquindo esquina de Holanda).— V. y N.: Orfeo negro.

MAIPO (San Pablo 4251, teléfono 95050).— R.: Maracaibo. Vértigo. Agregados.

MAYO (teléfono 391201).— R.: Mujeres del pantano. La irresistible.

MARCONI (Manuel Montt 032, teléfono 42867).— R.: La gata sobre el tejado caliente. El vicio de matar.

MEXICO (Bandera Unión Central, teléfono 83281).— M., V. y N.: Almas en subasta. Noticiario Metro.

MADRID (Chacabuco 321).— R.: Los amores de Mr. Cory Grandeza india. Una golfa.

MINERVA (San Pablo esq. Chacabuco, teléfono 91464). — R.: Londres, ocho campanadas. Siete truenos.

MIRAFLORES (Miraflores 378, teléfono 30909).— R.: Jirones de una honra. Música y amor. Agregados.

MISTRAL (San Diego 279, teléfono 63994).— R.: Londres, ocho campanadas. Siete truenos.

MONUMENTAL (Avenida Bdo. O'Higgins).— 3943, teléfono 91555) — R.: El hombre equivocado. Serenata. Muñeca de carne.

MODERNO (Gran Avenida 6544, teléfono 253 (La Cisterna).— R.: La huella del gato. Historia de mi pasado. Por diez centavos un amor.

NACIONAL (Avda. Independencia 801, teléfono 370394).— R.: Me perderé contigo. La indiscreta. El trueno entre las hojas.

NAVIA (Teléfono 93422). — R.: Marcelino, pan y vino. El zorro de Paris. Suave como la seda. Capitán Video.

NILO (Teléfono 392078). — M., V. y N.: El nombre del carril.

NORMANDIE (Avenida Bdo. O'Higgins 139, teléfono 87749). — R.: Codicia. Chantaje.

NOVEDADES (Cueto esq. Avda. Portales, teléfono 94584). — R.: La máscara púrpura. Astucia de mujer. Cita con la suerte.

ORIENTE (teléfono 41345).— V. y N.: Caja fuerte 713. Agregados.

O'HIGGINS (San Pablo esq. Cumming, teléfono 86929).— R.: El puente sobre el río Kwai. El oasis maldito. Agregados.

PACIFICO (Huérfanos 1147, teléfono 69211).— M., S., V. y N.: Orfeo negro.

PALACE OVALLE (José Urrea esquina Iquique).— R.: Pasiones sin ley. Marido a la fuerza. Al compás del calypso.

PRAT (San Diego 2117, teléfono 50754). — R.: El viejo y el mar. La indiscreta. El trueno entre las hojas.

PLAZA (Compañía 1068, teléfono 84714).— M. S. V. y N.: Orfeo negro.

PEDRO DE VALDIVIA (P. de Valdivia con Fco. Bilbao, teléfono 43946). — V. y N.: Las tres noches de Eva.

PORTUGAL (Avda. Diez de Julio 252, teléfono 34816). — R.: Qué bello es ser joven. Saeta del ruiseñor. Agregados.

REAL (Compañía 1040, teléfono 63553).— M., S., V. y N.: Maridos solos en la ciudad. Agregados.

RECOLETA (Avda. Recoleta 597, teléfono 62874).— R.: Artistas y modelos. Mis siete hijos. La garra del crimen.

REGINA (Vicuña Mackenna 624, teléfono 380971). — M. V. y N.: Yo y el corone.

REPUBLICA (Avda. República 339, teléfono 93813).— R.: El legado de una madre. La flecha y la cruz. Alma de mi alma.

REX (Huérfanos 733, teléfonos 31143-31144).— M., V. y N.: El silencioso.

RIALTO (Avda. Pedro de Valdivia 3246, teléfono 41667).— R.: Acusada de asesinato. Secreto sellado. La mujer de las medias negras.

RITZ (San Antonio 50, teléfono 386613). — R.: La cabalgata del circo.

RIVIERA (San Antonio esq. I. Valdes Vergara, teléfono 36093).— R.: Fraulein. El hombre del impermeable. Campeonato Mundial de Boxeo.

ROMA (San Diego 230, teléfono 67238).— R.: Echenme el gato. El diario de mi madre. Agregados.

ROXI (Huérfanos 1024, teléfono 80809). — R.: El gorila, agente secreto No 1.

SAN ANTONIO (San Antonio con Huérfanos, teléfono 33605).— R.: Trapecio trágico. Agregados.

SANTA LUCIA (Avenida Bdo O'Higgins esq. San Isidro, teléfono 34718).— M., S., V. y N.: Un paso al patíbulo.

SANTIAGO (Merced 829, teléfono 33868).— R.: Los tres alegres compadres.

SAN MIGUEL (Avda. Euclides 1202, teléfono 31062).— R.: Orgullo contra orgullo. La hora escarlata. Canto al amor.

SAN MARTIN (Avenida Bdo. O'Higgins esq. S. Foca, teléfono 33357).— R.: A media luz los tres. Agregados.

SAO PAULO (Merced 772 teléfono 397946).— R.: La mansión de las víboras.

SEPTIEMBRE (teléfono 94331) R.: Maracaibo. Vértigo. Agregados.

SELECTA (Chacabuco 1178, teléfono 92194).— R.: Así lo quiso la suerte. Intermezzo.

TIVOLI (Huérfanos 757, teléfono 33611).— R.: Fantasía. Noticiarios. Agregados.

TOESCA (Huérfanos 1313, teléfono 63389).— R.: El ocaso de los bárbaros.

VERDI.— R.: El látigo dejó su marca. El relámpago negro. Agregados.

VALENCIA (Plaza Chacabuco esq. Sta. Laura, teléfono 370288). — R.: Me perderé contigo. La muerte tiene raíces. La garra del crimen.

VENECIA (Castro 130, teléfono 80336).— R.: El irresistible seductor. Confesión de culpas. Bajo las olas.

VICTORIA (Huérfanos 827, teléfono 30021).— R.: Los diez mandamientos.

VIENA (Vivaceta 3410).— Decano del pesimo.

WINDSOR (teléfono 89761).— M., V. y N.: Vivir es mi deseo.

YORK (Ahumada 166, teléfono 66637).— R.: El arquero misterioso. Agregados.

CINES COMUNALES

CINE SANTIAGO (San Bernardo).— R.: El gran dictador.

MUNICIPAL (San Bernardo).— R.: El sueño que yo viví. Capitán mareado.

NACIONAL (Puente Alto).— R.: Kid Tabaco. El vivo del escuadrón. Hombres y lobos.

PLAZA (Puente Alto). — R.: Al Capone. La legión de los condenados.

CERVANTES (San Antonio) — R.: La noche trágica. Víctimas de sus deseos. Agregados.

TALAGANTE (Talagante).— R.: Buenos días tristeza. El robachicos. Agregados.

GUIA DEL ESPECTADOR

CALIFORNIA (Irarrázaval 1564, teléfono 498061).— M., V. y N.: Almas en Subasta. Noticiarios. Agregados.

CENTRAL (Huérfanos 930, teléfono 33555).— M., V. y N.: Horizontes de grandeza.

CERVANTES (Matías Cousiño 134, teléfono 88569).— M., S., V. y N.: Al Capone.

CINELANDIA (Puente 540, teléfono 67532).— R.: Paso a la juventud. Agregados.

CINE RIO (Monjitas 743, teléfono 33550).— R.: El sonido y la furia.

CITY (Agustinas 1022, teléfono 65687).— R.: Fantasma de la batalla.

CINE SUR (Teléfono 61524).— R.: Semiramis. El hombre peligroso.

COLON (San Pablo esquina Maipú, teléfono 90577). — R.: El demonio de la carne. La venganza de Frankestein. El viejo y el mar.

CONTINENTAL (Plaza Bulnes 41, teléfono 60735) — R.: Sucedió en México. Agregados.

CHILE (República 2104, teléfono 60728).— R.: Miércoles de ceniza. La indiscreta. El trueno entre las hojas.

DANTE (J. Washington 26, teléfono 494359).— M. V. y N.: Orfeo negro. Noticiarios. Agregados.

DUCAL (Teléfono 35375).— M. V. y N.: Obsesión pasional.

EGAÑA (Los Guindos 5, Plaza Egaña, teléfono 417026).— V. y N.: Horizontes de grandeza.

EL GOLF (Avenida Apoquindo 614, teléfono 480046).— M. V. y N.: Obsesión pasional.

EL SALTO (Avda. El Salto 3205, teléfono 373334). — R.: Festival mexicano. El gallo colorado. El vividor. El gato sin botas.

ESMERALDA (San Diego 1035, teléfono 84303).— R.: Dios se lo pague. La pecadora. Agregados.

FLORIDA (Estado 226, teléfono 34289). — R.: Un paso al patíbulo.

GRAN AVENIDA (Gran Avenida 4830, teléfono 52163).— R.: La pecadora. Dios se lo pague. Agregados.

HOLLYWOOD (Avda. Irarrázaval 3990, teléfono 42389). — R.: La gata sobre el tejado caliente. El vicio de matar.

HUELEN (teléfono 31603).— M., V. y N.: Un genio anda suelto.

IDEAL CINEMA (Mapocho 4117, teléfono 92188).— R.: El campeón tímido. Los ojos del padre Tomasino. Piel canela.

IMPERIO (Estado esq. Agustinas, teléfono 397960). — M., V. y N.: Caja fuerte 713.

ITALIA (Avda. Bilbao esquina Avda. Italia, teléfono 41883).— R.: El ballet Bolshoi. Animo doctor.

KING (teléfono 32838). — M., V. y N.: Mujeres peligrosas.

LAS LILAS (Eliodoro Yáñez esq. J. de Dios, teléfono 43116). — M., V. y N.: Un paso al patíbulo.

LIBERTAD (Avda. Fermín Vivaceta Sur, teléfono 371627).— R.: El puente sobre el río Kwai. El oasis maldito.

LIDO (Teléfono 34366). — M., V. y N.: Ana de Brooklyn.

LO CASTILLO (Vitacura). — V. y N.: La maja desnuda.

LAS CONDES (Avda. Apoquindo esquina de Holanda).— V. y N.: Orfeo negro.

MAIPO (San Pablo 4251, teléfono 95050).— R.: Maracaibo. Vértigo. Agregados.

MAYO (teléfono 391201).— R.: Mujeres del pantano. La irresistible.

MARCONI (Manuel Montt 032, teléfono 42867).— R.: La gata sobre el tejado caliente. El vicio de matar.

MEXICO (Bandera Unión Central, teléfono 83281).— M., V. y N.: Almas en subasta. Noticiario Metro.

MADRID (Chacabuco 321).— R.: Los amores de Mr. Cory Grandeza india. Una golfa.

MINERVA (San Pablo esq. Chacabuco, teléfono 91464). — R.: Londres, ocho campanadas. Siete truenos.

MIRAFLORES (Miraflores 378, teléfono 30909).— R.: Jirones de una honra. Música y amor. Agregados.

MISTRAL (San Diego 279, teléfono 63994).— R.: Londres, ocho campanadas. Siete truenos.

MONUMENTAL (Avenida Bdo. O'Higgins).— 3943, teléfono 91555) — R.: El hombre equivocado. Serenata. Muñeca de carne.

MODERNO (Gran Avenida 6544, teléfono 253 (La Cisterna).— R.: La huella del gato. Historia de mi pasado. Por diez centavos un amor.

NACIONAL (Avda. Independencia 801, teléfono 370394).— R.: Me perderé contigo. La indiscreta. El trueno entre las hojas.

NAVIA (Teléfono 93422). — R.: Marcelino, pan y vino. El zorro de Paris. Suave como la seda. Capitán Video.

NILO (Teléfono 392078). — M., V. y N.: El nombre del carril.

NORMANDIE (Avenida Bdo. O'Higgins 139, teléfono 87749). — R.: Codicia. Chantaje.

NOVEDADES (Cueto esq. Avda. Portales, teléfono 94584). — R.: La máscara púrpura. Astucia de mujer. Cita con la suerte.

ORIENTE (teléfono 41345).— V. y N.: Caja fuerte 713. Agregados.

O'HIGGINS (San Pablo esq. Cumming, teléfono 86929).— R.: El puente sobre el río Kwai. El oasis maldito. Agregados.

PACIFICO (Huérfanos 1147, teléfono 69211).— M., S., V. y N.: Orfeo negro.

PALACE OVALLE (José Urrea esquina Iquique).— R.: Pasiones sin ley. Marido a la fuerza. Al compás del calypso.

PRAT (San Diego 2117, teléfono 50754). — R.: El viejo y el mar. La indiscreta. El trueno entre las hojas.

PLAZA (Compañía 1068, teléfono 84714).— M. S. V. y N.: Orfeo negro.

PEDRO DE VALDIVIA (P. de Valdivia con Fco. Bilbao, teléfono 43946). — V. y N.: Las tres noches de Eva.

PORTUGAL (Avda. Diez de Julio 252, teléfono 34816). — R.: Qué bello es ser joven. Saeta del ruiseñor. Agregados.

REAL (Compañía 1040, teléfono 63553).— M., S., V. y N.: Maridos solos en la ciudad. Agregados.

RECOLETA (Avda. Recoleta 597, teléfono 62874).— R.: Artistas y modelos. Mis siete hijos. La garra del crimen.

REGINA (Vicuña Mackenna 624, teléfono 380971). — M. V. y N.: Yo y el corone.

REPUBLICA (Avda. República 339, teléfono 93813).— R.: El legado de una madre. La flecha y la cruz. Alma de mi alma.

REX (Huérfanos 733, teléfonos 31143-31144).— M., V. y N.: El silencioso.

RIALTO (Avda. Pedro de Valdivia 3246, teléfono 41667).— R.: Acusada de asesinato. Secreto sellado. La mujer de las medias negras.

RITZ (San Antonio 50, teléfono 386613). — R.: La cabalgata del circo.

RIVIERA (San Antonio esq. I. Valdes Vergara, teléfono 36093).— R.: Fraulein. El hombre del impermeable. Campeonato Mundial de Boxeo.

ROMA (San Diego 230, teléfono 67238).— R.: Echenme el gato. El diario de mi madre. Agregados.

ROXI (Huérfanos 1024, teléfono 80809). — R.: El gorila, agente secreto No 1.

SAN ANTONIO (San Antonio con Huérfanos, teléfono 33605).— R.: Trapecio trágico. Agregados.

SANTA LUCIA (Avenida Bdo O'Higgins esq. San Isidro, teléfono 34718).— M., S., V. y N.: Un paso al patíbulo.

SANTIAGO (Merced 829, teléfono 33868).— R.: Los tres alegres compadres.

SAN MIGUEL (Avda. Euclides 1202, teléfono 31062).— R.: Orgullo contra orgullo. La hora escarlata. Canto al amor.

SAN MARTIN (Avenida Bdo. O'Higgins esq. S. Foca, teléfono 33357).— R.: A media luz los tres. Agregados.

SAO PAULO (Merced 772 teléfono 397946).— R.: La mansión de las víboras.

SEPTIEMBRE (teléfono 94331) R.: Maracaibo. Vértigo. Agregados.

SELECTA (Chacabuco 1178, teléfono 92194).— R.: Así lo quiso la suerte. Intermezzo.

TIVOLI (Huérfanos 757, teléfono 33611).— R.: Fantasía. Noticiarios. Agregados.

TOESCA (Huérfanos 1313, teléfono 63389).— R.: El ocaso de los bárbaros.

VERDI.— R.: El látigo dejó su marca. El relámpago negro. Agregados.

VALENCIA (Plaza Chacabuco esq. Sta. Laura, teléfono 370288). — R.: Me perderé contigo. La muerte tiene raíces. La garra del crimen.

VENECIA (Castro 130, teléfono 80336).— R.: El irresistible seductor. Confesión de culpas. Bajo las olas.

VICTORIA (Huérfanos 827, teléfono 30021).— R.: Los diez mandamientos.

VIENA (Vivaceta 3410).— Decano del pesimo.

WINDSOR (teléfono 89761).— M., V. y N.: Vivir es mi deseo.

YORK (Ahumada 166, teléfono 66637).— R.: El arquero misterioso. Agregados.

ULTIMA PAGINA DE ESTA EDICION
Edición de 16 páginas.— Precio: $ 50.—

Gentes

CLAUDIO ARRAU

NUEVA YORK, 5 (UPI).— El famoso pianista chileno Claudio Arrau partió anoche a Londres tras recibir una medalla de oro que le fuera concedida hace pocos meses por la Municipalidad de Santiago como "ciudadano ilustre" de la capital chilena.

La medalla le fue entregada ayer por el regidor chileno Ramón Aparcón, comisionado por la Municipalidad de Santiago para hacer la entrega, aprovechando un viaje privado a Estados Unidos. La distinción fue conferida a Arrau por iniciativa del mismo regidor cuando el pianista estuvo en Chile en julio pasado, pero su rápida partida de Santiago para cumplir otros compromisos en Estados Unidos impidió que la medalla le fuera entregada entonces en la capital chilena.

El regidor Alarcón —quien llegó el sábado de Chile— esperaba entregar la medalla a Arrau en una ceremonia en el Consulado de Chile, pero tuvo que visitar privadamente al pianista en su residencia del suburbio residencial neoyorkino de Pouglaston, en Long Island, en vista de que Arrau se estaba preparando para partir ayer a Londres para ofrecer una serie de conciertos.

Arrau pidió a Alarcón que transmitiera a la Municipalidad de Santiago su profunda gratitud por la distinción.

ESTACION INTERPLANETARIA ES PARTE DEL PLAN RUSO PARA LA CONQUISTA DEL ESPACIO

El proyecto habría sido aprobado por un científico ruso educado en Gran Bretaña que hace treinta años fue de visita a su patria y todavía no regresa

LONDRES, 5.— (UPI).— El tercer cohete lunar soviético no ha sido una sorpresa para los hombres de ciencia británicos, que en los dos últimos años han aprendido que los soviéticos se ajustan estrictamente a un plan maestro para la conquista del espacio.

Los lineamientos generales de ese plan no son un secreto, pero en cambio, lo es la asombrosa investigación científica que lo hace posible.

¿Cuál es el plan soviético y cómo se lo ejecuta?

A diferencia de Occidente, Rusia puede dedicar todo su enorme conocimiento científico a problemas aislados. Las prioridades para un esfuerzo científico son decididas por los miembros del Presidium de la Academia de Ciencias, probablemente bajo la presidencia de Peter Kapitza, científico nacido en Rusia, pero educado en Gran Bretaña que hace 30 años salió de Londres para hacer una visita a su patria y nunca regresó.

Los proyectos aprobados por ese grupo tienen acceso a fondos y mano de obra ilimitados.

El primer indicio sobre el plan soviético del espacio fue dado por uno de los hombres de ciencia más respetados de Rusia, el profesor Léonid Sedov, quien al pronunciar un discurso en el Congreso Astronáutico Internacional reúnido en Copenhague, en 1955, dijo a sus colegas occidentales que esperaba que su país colocase en órbita un satélite en unos 18 meses.

En realidad transcurrieron 25 meses antes de que el primer Sputnik se colocase en órbita, pero Sedov, regaló amablemente a los delegados de Occidente al Congreso Astronáutico Internacional, en Barcelona, en 1957, por no haber prestado más atención a su predicción.

Con el correr del tiempo se hizo evidente que los científicos de la categoría de Sedov nunca hablaban solo para impresionar a sus oyentes.

Y lo que es más, en varias publicaciones científicas soviéticas aparecieron detalles sobre la preparación del primer satélite.

Con todo hubo cierta sorpresa el mes pasado cuando los rusos hicieron blanco en la Luna con un cohete, a pesar de que en ese momento la Tierra y la Luna no se encontraban en su relación más ventajosa. Sin embargo, el hecho de que Rusia no tuvo que esperar esa relación, como lo ha estado haciendo Estados Unidos, porque sus cohetes son suficientemente poderosos para llegar a la Luna en cualquier momento, fue publicado en un libro de texto soviético titulado "El viaje a mundos lejanos", ya en 1957, exactamente un año después del primer Sputnik.

Los hombres de ciencia británicos que han estado leyendo minuciosamente desde entonces las declaraciones y publicaciones rusas, creen que los soviéticos se están ajustando al siguiente plan:

ETAPAS DEL AMBICIOSO PLAN

1.— Primer Sputnik en órbita (realizado).

2.— Primer satélite del sol con velocidad de escape (realizado).

3.— Blanco en la Luna (realizado).

4.— Exploración de la cara de la Luna que no se ve desde la Tierra (se está realizando).

5.— Descarga de instrumentos en la Luna (se cree que este proyecto está en vías de realización).

6.— Envío de un hombre en una trayectoria balística o arriba y abajo, como se hizo con perros (esto podría ocurrir en cualquier momento antes de la primavera de 1960).

7.— Colocación de un hombre en órbita baja alrededor de la Tierra (puede ocurrir a fines de 1960 o principios de 1961).

8.— Envío de un vehículo tripulado alrededor de la Luna para que regrese a la Tierra (alrededor de 1963).

El actual cohete lunar, según lo reconocen los mismos científicos soviéticos, dista mucho de ser el comienzo de viajes al espacio cósmico en vehículos tripulados. Existen dos problemas fundamentales que hay que resolver antes de que el hombre sea lanzado al espacio sin peligro para su vida. Uno es la guía segura del cohete y la capacidad para modificar su rumbo si es necesario.

Parece que Rusia puede hacer eso.

El segundo problema es el de traer sin peligro al hombre a la Tierra. Aunque Estados Unidos y Rusia han resuelto el problema del retorno de las cápsulas de cohetes —por ejemplo: que no se quemen— aún el error más insignificante en el ángulo en que la cápsula tripulada retorna a la Tierra, podría causar un aumento fatal de la presión de la gravedad.

Pero ni Rusia ni Estados Unidos están dispuestos a arriesgar vidas antes de que el retorno sea tan preciso como no pueda hacérsele en el actual estado del conocimiento científico.

El presente cohete satélite tiene casi suficiente capacidad para llevar a un hombre en lugar de instrumentos, aunque habría necesidad de algún peso adicional por concepto de dispositivos de seguridad.

PODRIA HABER SIDO TRIPULADO

En otras palabras, podría haber sido un cohete tripulado, excepto que deberán transcurrir muchos meses de trabajos y experimentos biológicos con hombres antes de que haga una tentativa de enviar un hombre al espacio en la misma forma.

Sin embargo, el actual cohete es evidentemente precursor de los vuelos a Marte y Venus cuando quiera que los rusos decidan que pueden intentar esas proezas más complejas de guía. Una vez logrado el escape de la atracción de la Tierra —y al parecer los rusos no tienen dificultad alguna en conseguirlo— el resto es cuestión de guía o de "mecánica celestial".

Venus ejerció siempre atracción sobre los hombres de ciencia rusos y siempre es posible que se haga una tentativa con un cohete para estudiar a ese satélite del Sol, aunque en el plan ruso no figura con carácter de urgencia. Tal vuelo significaría la corrección del rumbo varias veces.

En su cohete lunar del mes pasado los rusos emplearon alguna forma de corrección de rumbo, pero no dijeron en que consistía. Como el cohete despidió una nube de sodio al dársele por radio la orden desde Tierra, bien podría ser que en esa misma forma pusieran en funcionamiento un juego de pequeños cohetes o chorros de aire comprimido para modificar el rumbo del cohete.

Es casi seguro que el Lunik III —que viaja con alguna forma de telegufa por radio.

El Lunik III no se convertirá en satélite de la Luna, porque viaja con demasiada rapidez en relación con la Luna para ser atraído al campo de gravedad de ella. Para que un cohete disparado desde la Tierra se convierta en satélite de la Luna su velocidad tendría que ser reducida a casi nada por retrocohetes, cuando entrase en la zona de 40 mil kilómetros donde la gravitación de la Luna es más poderosa que la de la Tierra.

Venecia en un film documental

VENECIA (ANSA).— Se está filmando en Venecia el cortometraje "Venecia desconocida", con la dirección de Cattone Ramello. La película muestra la ciudad en todas sus calles, canales y puentes, donde se desarrollan alegres reuniones populares, vistas a través de las obras del pintor Gabriel Bella.

Liverpool en un programa de la BBC

Liverpool, ciudad del norte de Inglaterra, es vanguardista por naturaleza. Tuvo el primer ferrocarril de pasajeros del mundo, la primera escuela de ciegos, el primer centro municipal de salud, las primeras piscinas y lavaderos municipales. Pero, basta de primicias. Liverpool posee muchos otros puntos de interés. El inquieto puerto marítimo será tema de un programa que el Servicio Latinoamericano de la BBC transmitirá hoy a las 19.50, hora chilena por las ondas de 19.44 y 16.92 metros y a las 21.50 horas, por las ondas de 24.80 y 19.85 metros.

El programa ha sido compilado por dos libretistas de la BBC, británico uno de ellos y extranjero el otro, que han estado recorriendo el norte de Inglaterra y grabando sus impresiones de las ciudades industriales que han visitado.

Así Atendemos al Público

Explican deficiente atención hospitalaria a una enferma

El Director del Hospital San Juan Dios, Dr. Rafael Capata, proporcionó a LA NACION nuevos antecedentes sobre la situación producida con la enferma Eliana Morales, cuyo caso denunció que la demora de atención determinó la muerte de su hijo.

El Hospital no tiene servicios de ambulancias. Los enfermos que precisan atención deben solicitar los servicios de las ambulancias de la Posta 3, cuyo trabajo es enorme, debido al dilatado sector que debe atender. De allí que, en muchos casos, un llamado no sea atendido, cuando se producen congestiones, antes de dos o tres horas.

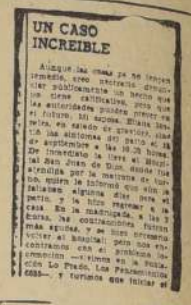

UN CASO INCREIBLE

Aunque las cosas ya se hacen [illegible] como mentirosas [illegible] oír públicamente un hecho que [illegible] los cieles calificaban, pero que [illegible] las autoridades pudieran prevenir [illegible] el futuro. Mi acusa. Eliana Morales [illegible] en salado el pasado [illegible] de septiembre a las 19.30 horas. De inmediato la [illegible] al San Juan de Dios, donde [illegible] atendida por la enfermera de turno, quien le informó que sólo la [illegible] pasaría algún día para [illegible] casa. En la madrugada, en la [illegible] las contracciones fueron [illegible] volver al hospital, pero con [illegible] contraerse con el problema de [illegible] ambulancia. Entonces en la [illegible] casa... y tuvimos que llamar al [illegible]

El caso preciso del reclamante, la enferma fue examinada en la mañana y su caso no era urgente. El Hospital no dispone de ambulancia, [illegible] Posta 3 [illegible] Hospital [illegible] Ferrocarril [illegible] espera [illegible] es posible [illegible] El [illegible] vive en [illegible] sector [illegible] demora [illegible] tal [illegible] por el [illegible] del [illegible] y la [illegible] posible [illegible] del [illegible] enfermo [illegible] caso de [illegible] forma [illegible] sido [illegible] cuando [illegible] mandó [illegible] hospitalizar [illegible] fallecimiento.

Entre [illegible] reclamos [illegible] ran, por [illegible] parte [illegible] funciones [illegible] día por [illegible] nal [illegible] sobre el [illegible] mo caso.

El Director del Hospital San Juan de Dios ha proporcionado nuevos antecedentes sobre el caso que denuncia un lector sobre deficiente atención a una enferma, por falta de servicio de ambulancia.

Cartas al Director

BANDERA DE TRANSICION

He leído con interés la carta del señor Gustavo Figueroa Costa que se refiere a una emisión de sellos como homenaje a los Padres de la Patria.

La bandera que se llevaba en esa ocasión era la de la Patria Vieja y la de Transición, que se cubrieron de gloria en muchas batallas. Los colores de la bandera de transición se llevan hasta hoy día en la Banda Presidencial.

De prosperar la idea del señor Figueroa, espero que se tome en cuenta también mi idea. Augusto Hillmer G., Talca.

TRANSITO POR LA COSTANERA

Un problema más que tiene fácil solución: ayer debí cruzar la Avenida Cardenal Caro Rodríguez, ex Costanera, frente al puente de Recoleta, y, en verdad, que el empeño es una acción temeraria. Allí no hay carabinero que dirija el tránsito ni semáforo alguno, lo que constituye un peligro para los peatones.

Hay que agregar que en ese sector el tránsito es intenso, prácticamente vienen vehículos de todos lados, y si no se producen accidentes es por milagro.

La solución del problema está en manos de las autoridades competentes.

MAT, carnet 1117531, Stgo.

JUGOS DE FRUTAS

Los dueños de fuentes de soda, y, principalmente, los negocios especializados en jugos de frutas, se muestran absolutamente ajenos a la estabilización y a la campaña de los precios bajos.

En efecto, con el mayor desparpajo, procedieron últimamente a subir el precio del agua con frutas que sirven en sus negocios, a 120 pesos y en otros negocios llegan a cobrar hasta 150 pesos. Este abuso es incalificable, máxime si se considera de que estamos en época de abundancia de frutas, y que éstas, por efectos de la cruzada estabilizadora, han bajado de precios. Carlos Uriarte Z.

BARRIO DE LA CISTERNA SIN AGUA

Hace unos dos meses el agua potable empezó a cortarse los días domingos, en el sector Vicuña Mackenna-Almirante Latorre. No le di importancia, porque pensé que se trataba de reparaciones momentáneas.

Sucede ahora que todos los días se suspende dicho servicio, desde las 7 hasta las 22 horas más o menos, con las graves consecuencias que es de imaginarse.

Aprovecho la ocasión para indicar que en el paradero 27 de la Gran Avenida existe un semáforo que a la hora de mayor tránsito, 8 horas, la luz roja es ignorada por los vehículos, porque nadie controla a estos conductores primitivos del volante. Lo mismo sucede en la noche. Un vecino de La Cisterna.

DIVORCIO CON DISOLUCION DEL VINCULO

Ha vuelto al tapete parlamentario el fenecido proyecto del divorcio con disolución del vínculo.

Así como S. S. el Papa castiga con la excomunión a los que prestan apoyo a los destinos contrarios a la Iglesia, en la misma forma castiga al abogado, testigo, o personas que de una u otra manera ayudan el divorcio.

Si los legisladores pensaran en el daño que se haría a nuestra Patria; a los matrimonios; a los inocentes, que quedarían a merced del hambre, del vicio y de otras calamidades, jamás propondrían el estudio ni aprobación de una cosa que nunca se conseguirá en Chile.

El hombre o mujer que se unieron en matrimonio; que se juraron fidelidad, protección mutua en la lucha por la vida, si el destino les fue desfavorable, no será eterno; es el hombre el que debe de hacer feliz a la mujer; es el hombre el que debe darle a la mujer ejemplo de cariño, de cuidado, de respeto, de fidelidad.

Vivo casi los tres cuartos de siglo, he leído y he vivido la vida del matrimonio y sé cuál de éstos es la víctima, el hombre o la mujer. Hay que tener cobardía para atropellar virtudes de la vida la paz y el cariño.

Yo pondría al final de mi texto, este artículo: El alcohol que presente soldado de nuevo matrimonio, sufra la pena de prealdió perpetuo, traidor a la Patria en la persona de sus hijos.

Los hijos, son los soldados mañanas; en ellos descansa el porvenir de Chile; ellos son obra de Dios. LUIS TORRES LOPEZ. Carnet 2830.— Talca.

LA CALLE ES DE TODOS

Yo quisiera saber por qué panadería y pastelería "La Flecha", que está reparando y remodelando su establecimiento, se ha apoderado de gran parte de la acera, impidiendo el tránsito de la gente. Como si fuera poco, en la tarde se instalan comerciantes con sus mesas y bolsones que constituyen muchas molestias al público. Una lectora.

PRECIOS DE VESTIDOS

Recorrí las tiendas de confecciones femeninas en días pasados, y aunque se están haciendo grandes esfuerzos por bajar los precios, siempre siguen las [illegible] turistas estrujando como [illegible] a la clase trabajadora. [illegible] que Ud. que un vestido [illegible] está marcado en $ 1.[illegible] más también. Soy empleada pública, mi alcance líquido es $ 70.000 más o menos, [illegible] tiendo a Ud. que año tras año [illegible] cuentas legales; pues bien, [illegible] compro un vestido al [illegible] para no ahondar más la [illegible] contraer crédito, ¿con qué [illegible] quedo, si pago $ 35.000 de [illegible] do? (2 piezas), si hay que [illegible] sumir carne que cuesta [illegible] el kilo? Señor, el [illegible] aplauda de nosotros. [illegible] no sé a dónde vamos a [illegible]

Creo que al uno se [illegible] de la mañana a la noche [illegible] mantener la decencia en el [illegible] crió y mantener a la [illegible] podía tener siquiera la [illegible] sación, una vez en el año [illegible] adquirir una prenda de vestir [illegible] esté al alcance de su [illegible] bolsillo, más aún si [illegible] contado.

Nuestro Presidente, señor [illegible] sandri, tan digníamente [illegible] por cierto, no debería ser [illegible] fraudado en el interior [illegible] personalmente tiene de [illegible] nos; entonces, debería [illegible] un grupo de inspectores [illegible] tables, que se dedicaran a [illegible] darlo, y obligar los [illegible] precios, tanto en verdura [illegible] en arriendos, sobre todo el último. Hay tantos que [illegible] nada en el día, que bien [illegible] dedicarse a contribuir [illegible] radez y ofrecerse voluntarios [illegible] te para combatir los abusos [illegible] aumentan cada día más.

Yo con qué gana sería que me arrenda. Vivo [illegible] sando en el aumento [illegible] puede tener para que [illegible] quitárselo; y pensar en [illegible] gente es ociosa y diletta [illegible] cama hasta las 11 [illegible] Una empleada.

CASA PROPIA

Es mi caso que no [illegible] construir "mi casa", [illegible] ta de grandes sacrificios [illegible] adquirir un sitio, y con [illegible] tamo de la Caja de [illegible] PP. y FP. lo cerré. Como [illegible] nente con 35 años, [illegible] cargas familiares, logré [illegible] 1957 una solicitud de [illegible] en la COSVI, y gracias [illegible] sorpresa este año cuando [illegible] no se me concedió la [illegible] a pesar de tener [illegible] críticas, por tener que [illegible] de un tercio de mi sueldo [illegible] arriendo y viviendo en [illegible] precaria.

¿Habrá esperanzas de poder [illegible] tificar con este nuevo [illegible] bitacional? Y que esta vez [illegible] dirán que la Caja de [illegible] Públicos y la COSVI, [illegible] lo se me ha mandado [illegible] chas oportunidades que [illegible] plata?

J. A. D., carnet X.[illegible] tiago.

OYEN REPICAR CAMPANAS DE BODA PARA MARGARITA

Otra vez se habla de matrimonio.— El afortunado podría ser el joven abogado canadiense John Turner

LONDRES, (ANSA). — La reina Isabel ha vuelto a preocuparse —según afirma un diario británico— por el futuro de su hermana la princesa Margaret. Tanto en el castillo de Balmoral, donde Isabel pasó sus recientes vacaciones, como en el palacio de Buckingham, se ha descutido de nuevo la posición personal de Margaret. Las nuevas discusiones se refieren a un joven canadiense, el abogado John Turner.

Nada hace pensar, por ahora, que esas noticias no sean exactas. El diario afirma que el señor Turner fue secretamente a saludar a Margaret y así lo ha confirmado Clarence House.

La reina y Margaret examinaron juntas la nueva amistad de la joven y su posible desarrollo. También se discutió la posibilidad de un matrimonio y las dificultades que Margaret encontraría si se propusiera contraer enlace con el joven canadiense. Estas noticias fueron divulgadas por el "Empire News", semanario dominical de amplia circulación.

Pero esa noticia es ya vieja, John Turner había ido a Londres y al ser entrevistado por un periodista dijo que su viaje respondía exclusivamente a razones de negocio. No obstante, el periodista no se dio por satisfecho y se dirigió a Clarence House, donde un vocero oficial le contestó: "El señor Turner ha visitado en más de una ocasión a la princesa Margaret. No sabemos en que forma fue invitado". Recién después de conocer esta explicación oficial, Turner dijo: "Si para Clarence House está bien, lo está igualmente para mí; si es cierto, he estado con la princesa".

Hace poco días, otro periodista entrevistó a la madre del señor Turner, casada con Sir Frank Ross, lugarteniente gobernador de la Columbia británica. El matrimonio Ross se hallaba de vacaciones en Escocia; sabían que su hijo había venido a Londres, pero estimaron discreto no hablar siquiera con él, de su visita a Clarence House. No obstante, después de la noticia dada por los diarios, el joven John habló al respecto con su madre, quien dijo después al periodista: "Supongo que muchos quisieran saber cómo van las cosas entre mi hijo y la princesa. Puedo decir que mi hijo la ha visto más de una vez, y que volverá a verla en el futuro. Obviamente, estoy muy contenta de ello. ¿Qué madre no lo estaría? Pero no puedo decir más. Los periodistas tendrán que ser muy activos si pueden encontrar a John, la próxima vez que venga a Londres".

¿Cuándo será esa próxima vez? La amistad entre la princesa y Turner nació el año pasado, durante el viaje a Canadá de la familia real. Los padres de Turner dieron una gran fiesta en Vancouver en honor de Margaret, que esa noche bailó con el joven Turner hasta muy tarde. Pocos días después, la joven fue a Ottawa, y las cosas parecieron haber terminado allí, hasta que inesperadamente el "Empire News" lanzó la bomba.

Descubrimiento: extraen proteínas de hojas frescas

LONDRES, (ANSA).— Después de siete años de experimentos, una firma inglesa ha anunciado el descubrimiento de un procedimiento nuevo que permite extraer proteínas puras, en un 90 por ciento, de las sustancias vegetales, como la hierba de los prados y las hojas de los árboles. La consecuencia de este descubrimiento puede ser importantísima sobre todo para países de escasa producción de alimentos. El nuevo proceso deriva del mismo usado para extraer proteínas de las grasas y los huesos animales. Consiste en someter esas sustancias a vibraciones transmitidas en el agua y que rompen la estructura celular revelando los elementos componentes. Usando agua alcalina, que tiene la propiedad de disolver las proteínas, el mismo sistema se aplica a los vegetales. La forma final de esa proteína es un polvo blanco, inodoro e insípido. Esto viene bien para los que no quieren apartarse de la dieta habitual. Con 60 gramos de esa sustancia agregados al arroz, a la harina y a otros alimentos queda garantizada la alimentación diaria de un hombre.

Ventana de la Juventud

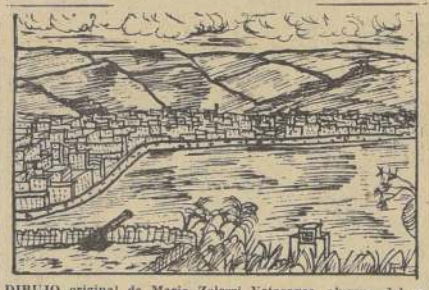

DIBUJO original de Mario Zolezzi Vetasavez, alumno del segundo año de humanidades E, del Liceo de Hombres de Iquique.

EL AGUILA DE LOS ANDES, por Gustavo Villegas Martínez, alumno del 2.o año D, del Instituto Comercial Manuel Rodríguez, de Santiago.

PALABRAS CRUZADAS

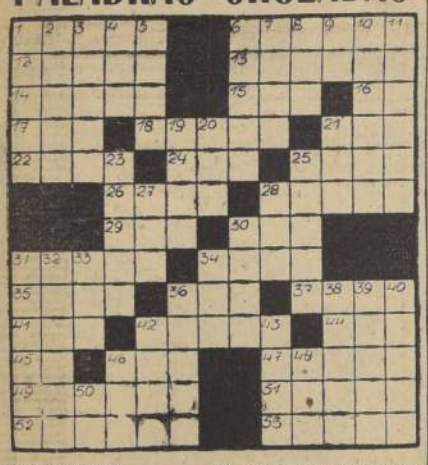

HORIZONTALES:

1.—Poder entrar una cosa dentro de otra.
6.—Terreno desierto, elevado y sin vegetación.
12.—Alza, levanta.
13.—Arbol de la fila de las betuláceas, de madera blanca.
14.—Tabla delgada sobre la cual se aseguran las tejas. Pl.
15.—Artículo determinativo.
16.— Forma de pronombre personal.
17.—Estima, aprecia.
18.—Obrad con error.
21.—Letra griega.
22.—Nombre de mujer.
24.—Plural de una vocal.
25.—Exponed un manjar al fuego.
26.—Pieza cilíndrica hueca.
28.—Gorda.
29.—Parte de un recipiente que sirve para asirlo.
30.—En algunas partes ¡Oiga!
31.—Mamífero carnicero parecido al gato cerval.
34.—Acudirán.
35.—Zona, región.
36.—Nombre de varón.
37.—Nombre de mujer.
41.—Devoto, piadoso.
42.—Mezcló harina con un líquido.
44.—Plural de una vocal.
45.—En música. A tempo.
46.—De esta manera.
47.—Pieza de artillería.
49.—Asambleas políticas en que se discuten asuntos públicos en ciertos países.
51.—Hierro combinado con un poco de carbono.
52.—Se hallará.
53.—Pelo suave y rizado de algunos animales. Pl.

VERTICALES:

1.—Tener celos.
2.—Arbol salicíneo que crece en las regiones templadas. Su madera es.....
3.—Pedazo de cuerda o hilo. Pl.
4.—Primera mujer.
5.—Empareje una superficie con el rasero.
6.—Parte plana del remo. (pl)
7.—Superior de un monasterio.
8.—Animal cuadrúpedo de algunas especies domésticas o salvajes.
9.—Prep. insep. que significa a, junto, hacia.
10.—Penas pecuniarias.
11.—Gran cantidad, muchedumbre.
19.—Cola.
20.—Culpable.
21.—Letra del alfabeto.
25.—Acredite, de por bueno.
27.—Utilice.
23.—Acomete, embiste.
28.—Agua de mar agitada por el viento.
30.—Anillo rígido de madera, hierro, etc. Pl.
31.—Lapa, molusco gasterópodo.
32.— Inflamación del iris del ojo.
33.—Prefijo que significa nuevo.
34.—Terminación de diminutivo.
36.—Floja, descuidada.
38.—Hagan leña.
39.—Síncopa de señora.
40.—Animal solípedo doméstico. Pl.
42.—Exponer un manjar al fuego.
43.— Dícese de ciertas frutas muy delicadas.
46.—Uno, liga.
48.—En este lugar.
50.—Y, en latín.

SOLUCION DEL PUZZLE ANTERIOR

TARZAN

Por Edgard Rice Burroughs

RAMONA

POR JORGE PALACIO