

La Nación

Santiago de Chile, Sábado 28 de Noviembre de 1987 — Año LXXI — N° 23.170 — 2ª Edición — Blanca — \$ 80; Regiones, I y II, \$ 90; XI y XII, \$ 100

Alcoger querrela de capítulos

C. de Apelaciones desahoró al juez Fernando Soto A.

La resolución adoptada con un voto disidente, en contra del magistrado involucrado en el proceso que se sigue por el homicidio de la joven Alice Meyer, señala que es lo más aconsejable para dilucidar si existieron los hechos que se le imputan

La Quinta Sala de la Corte de Apelaciones confirmó la resolución de la ministra de fuera, María Antonia Morales, y acogió la querrela de capítulos de Mario Santander García, padre del único reo en el proceso por homicidio de Alice Meyer, en contra del titular del undécimo Juzgado del Crimen, Fernando Soto Arenas. La resolución del tribunal de apelación señala que de acuerdo con los antecedentes a la vista parece aconsejable "desde todo

punto de vista, acoger la querrela de capítulos" cuestión que se adoptó con los votos de los ministros Adolfo Bañados y Lionel Beraud, con el voto disidente del abogado integrante César Parada Guzmán.

En su fallo la sala agrega que se debe acoger la querrela de capítulos, "como única posibilidad de que a través de la investigación, sin las cortapisas que la ley coloca en favor de cual-

■■■11



H. Guerra

S.F. inaugura planta de bórax. — El Presidente de la República, Capitán General Augusto Pinochet Ugarte, departe con trabajadores de la planta química e industrial de bórax, a 70 kilómetros de Arica, en el camino internacional a Bolivia. El Primer Mandatario se trasladó posteriormente a Iquique, donde se le tributó una entusiasta recepción. (Inf. Pág. 5).

En los diez primeros meses del año

La inversión extranjera llegó a US\$ 800 millones

■ El subsecretario de Economía, Norman Bull, destacó esta cifra como un categórico desmentido para aquellos que afirman que Chile no da confianza, al intervenir en la clausura del Congreso de Leasing

A más de 800 millones de dólares alcanza el monto de la inversión extranjera registrada durante el presente año, según lo destacó ayer el subsecretario de Economía, Norman Bull, al intervenir en la sesión de

clausura del Tercer Congreso Latinoamericano de Leasing.

El encuentro reunió en la capital a delegados de 10 países de la región y expertos y representantes de este sector de Es-

■■■14

Ante declaraciones del alemán H. Geissler

Cancillería responde a la intromisión democristiana

■ El dirigente de la Internacional DC que se celebra en Santiago "se ha apartado de la verdad y ha incurrido en falsas o equívocas" calificaciones al referirse a situaciones internas de nuestro país, en medios de prensa germanos

El Ministerio de Relaciones Exteriores calificó como "una burda e inadmisibles intervención en asuntos internos de Chile" las declaraciones formuladas en Santiago por Heiner Geissler, dirigente de la Internacional Demócrata Cristiana.

Al respecto emitió anoche el siguiente comunicado:

"Declaraciones formuladas desde Chile a medios de prensa alemanes por el señor Heiner Geissler, dirigente de la Inter-

■■■4

Hoy en La Nación

Comentarios de:

Juraj Domic
Andrés Benavente
Neville Blanc
Sara Navas

Con esta edición

Seleccionados
con subsidio
básico en Región
Metropolitana

Exija



ESPECIAL
NIÑOS
Diana Bolívar
Secretos de la adopción
Dilemas de los adultos

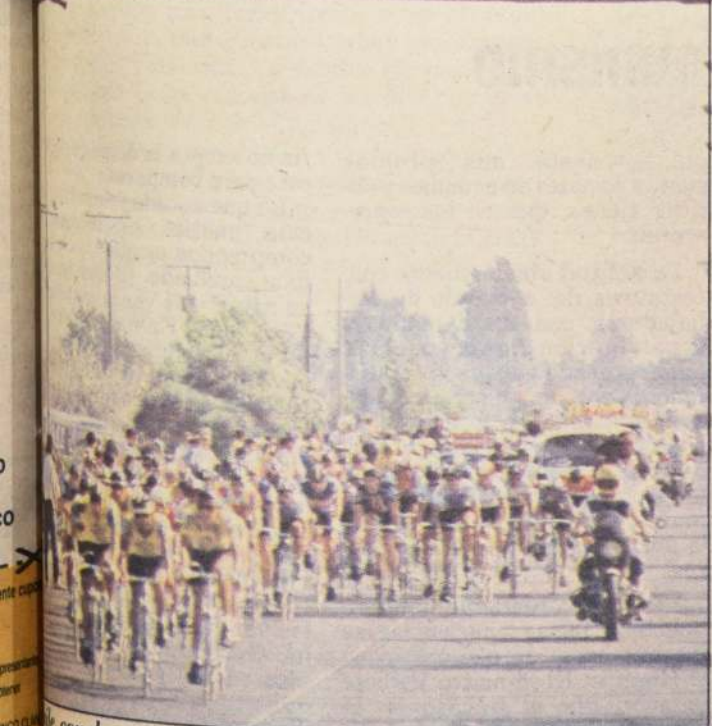

con la mejor opción. — El chileno Manuel Aravena, de la "A", llegó primero a Santiago, en la novena etapa de la Vuelta Ciclista. Su compatriota Peter Tormen mantuvo la malla de líder por un minuto y seis segundos de ventaja sobre el colombiano Fausto, cuando sólo faltan dos tramos para el final de la prueba. La foto la caravana entra a la Capital por la Norte Sur. (Inf. Pág.

Pastoral con Consulta

Según se ha informado, la Conferencia Episcopal chilena se encuentra elaborando un ambicioso proyecto de consulta a "las bases", con el objeto de redactar más adelante una "Carta Pastoral" sobre la reconciliación social de Chile; el peculiarísimo método usado se inspira en los sistemas de corte netamente protestante, en uso en los Estados Unidos, aun cuando pudiera creerse que busca responder mejor a una fe ligresía que no ha visto satisfechos, en años, sus anhelos de formación religiosa, al margen de cuestiones políticas contingentes.

El proyecto de Pastoral induce a pensar que ésta no será, sin embargo, sustancialmente distinta de aquellas que la ciudadanía está acostumbrada a recibir con paciencia y mansedumbre ejemplares. Desde luego, de la lectura de la Introducción del Proyecto, reproducido parcialmente en la prensa, se desprende que en él se incurre, de nuevo, en la utilización equivocada del concepto de "reconciliación". Se da a entender que es labor de la Iglesia luchar por la "reconciliación política" y que para ello nada mejor que lograr previamente la "reconciliación social". Sin embargo, la labor de la Iglesia no consiste en la reconciliación política, sino que en la salvación del Hombre. La reconciliación política y social no deben ser sino consecuencias lógicas, pero no perseguidas directamente y per se, de la reconciliación previa del Hombre con Dios. Con ello queda dicho, además, que la única forma de reconciliación política y social es la conversión de las almas, para lo cual existe y debe existir el magisterio eclesiástico.

Conversión: no hay otro camino para la salvación del Hombre, tanto para su perfección en la vida social como para

la salvación de su alma. Por eso, reducir las causas de la falta de reconciliación política a un simple análisis de cuestiones sociales, políticas y económicas, es un gravísimo error de perspectiva que tiene mucho de análisis materialista, por decir lo menos.

Según adelanta el Proyecto de Pastoral, a los chilenos no se les preguntará cuáles son a juicio de ellos las causas de la falta de reconciliación política. Si así hubiera sido, más de alguna sorpresa se habrían llevado los obispos en las respuestas. Lo único que permitirá esa especie de "encuesta" será optar entre varias alternativas ya dadas y que corresponden a situaciones que a juicio de los encuestados son los más graves obstáculos que enfrenta el país para alcanzar la reconciliación política. No se da al encuestado posibilidad alguna de sostener que la reconciliación debe lograrse, ante todo, por medios espirituales, como son la mayor oración, el compromiso de los fieles con una verdadera conversión de los corazones con Dios, entre otras. Sólo puede escoger, entre otras, alternativas como las siguientes: cesantía, legislación laboral, brecha entre ricos y pobres, o bien otras más sofisticadas, tales como "segregación urbana por sectores socioeconómicos".

No cabe, por lo tanto, esperar gran cosa de esta Pastoral que se anuncia con bombos y platillos como "una Pastoral importante, que tenga peso doctrinal y que pueda servir de orientación en los años venideros". Será —esperamos, sin embargo, que no— otra injusta intervención episcopal en materias ajenas a la función del magisterio eclesiástico. Y mientras tanto, los fieles seguirán esperando la luz que tanto anhelan.

Partitocracia



Redacción

Editorial

Empresa Chilena

Estamos ante un país distinto, fue la conclusión del economista y ex ministro José Piñera en su conferencia en la ENADE '87. "En Chile, señaló, se ha producido un cambio estructural de gran magnitud y estamos en presencia de una verdadera revolución tecnológica". Fundamentando lo dicho, enumeró la integración de Chile al exterior a través de las exportaciones y de la inversión extranjera; la existencia de polos de desarrollo regional; la emergencia de los trabajadores como propietarios a través de la previsión, el llamado capitalismo popular y la extensión de la propiedad de viviendas y otros bienes, como automóviles y electrodomésticos y finalmente la incorporación de la tecnología más actualizada, como ejemplos de que en verdad "estamos ante un país moderno".

Esta visión realista de la situación chilena confirma lo que viene sosteniendo el Gobierno en el sentido de que durante el actual régimen se abandonaron los marcos caducos e ineficientes que caracterizaban los proyectos de desarrollo de anteriores gobiernos, para avanzar en forma rápida y estable hacia una sociedad moderna, tecnificada y basada en la libertad y en el más amplio reconocimiento a los derechos individuales. Esta verdadera inyección de libertad que el Gobierno dio a los chilenos, tras décadas de sofocante y creciente estatismo, ha permitido recuperar la confianza en la empresa y en la capacidad de nuestros profesionales y trabajadores y entrar a competir abiertamente en los mercados internacionales sin los complejos de "país tercermundista" propios de la ideología demócratacristiana y marxista que imperaron hasta 1973.

Hoy Chile es otro país. Y los opositores que no quieren reconocerlo se seguirán estrellando

contra la realidad, la porfiada realidad y continuarán en la incapacidad más absoluta de ofrecer alternativas viables para el país. Tal como reconoció el ex ministro, la apertura al comercio exterior a través de las exportaciones, de la inversión extranjera y de la incorporación de las más modernas tecnologías, ha hecho que en Chile se viva con otras metas y otros valores que los explotados por la democracia cristiana y las distintas corrientes marxistas. El resentimiento, la envidia, el odio de clases, que son el trasfondo de esas ideologías, han desaparecido hoy de nuestra sociedad gracias a la mayor libertad, al reconocimiento, al esfuerzo y al trabajo bien realizado, a la búsqueda de la eficiencia productiva y muy especialmente gracias a las políticas del Gobierno en el sentido de hacer de Chile un país de propietarios. La ampliación de la propiedad privada de la tierra, de las empresas a través de los fondos de pensiones y el capitalismo popular, el acceso a la vivienda digna y a bienes como automóviles, televisores y electrodomésticos, hacen que el chileno recupere la confianza en sí mismo y sepa que con esfuerzo y constancia logrará la superación individual y familiar.

Por ello es muy oportuno que se reconozca esta realidad en un foro tan importante como la ENADE '87, ya que eso ayudará a difundir una evidencia que hoy el chileno conoce y palpa a pesar de que los opositores sigan insistiendo en desconocerla. Chile es hoy muy distinto al de 1973 y sólo quienes son capaces de comprenderlo, como el mismo Presidente Pinochet lo hace recorriéndolo de norte a sur y tomando contacto con todos los chilenos, puede proyectarlo hacia el futuro y continuar por el camino del progreso económico y social.

Balaustrada



Más Indefensión

Como el vicario Soiza-Piñeyro vive en un país donde hay libertad, puede hacer lo que quiere.

Lo que entretanto recuerda

su manejo de las negociaciones con los terroristas que secuestraron al comandante Carreño, en la más completa indefensión frente a

las técnicas de subversión certeramente aplicadas.

No es para fotografiarse sonriendo.

Francisco Lainez

Asamblea, Comunismo

El Ministro Secretario General de Gobierno, Orlando Poblete, ha denunciado a la llamada "Asamblea de la Civilidad" por su propósito de "permitir la actuación lícita del Partido Comunista", precisando luego que el Comando Nacional de Trabajadores "busca instrumentalizar políticamente a la masa laboral".

Estas palabras del Ministro Poblete reafirman una realidad que está apareciendo con claridad creciente ante la opinión pública. Detrás de los dirigentes gremiales que se lanzan en estas campañas de la "Asamblea de la Civilidad", está el comunismo, que busca poder aparecer en público bajo el alero de asociaciones gremiales, disfrazando su real carácter violentista y subversivo. Los miembros de esas asociaciones gremiales y colegios profesionales deben estar alertas, ya que son utilizados su nombre y fachada, sus organizaciones y

quizás hasta sus propias cuotas sociales en acciones políticas ajenas, que no los representan.

La actitud abiertamente testatario del comando de trabajadores, con sus llamados a la paralización, que hasta ahora han fracasado porque los trabajadores no pueden ser tan fácilmente engañados, pretende resucitar la fenecida central única, ente político controlado férreamente por el Partido Comunista y que llevó al extremo la politización de los trabajadores.

Esa es la verdadera maniobra que bajo falsas apariencias se intentó en el acto del Parque O'Higgins. El Ministro Poblete enfatizó que el fracaso de la concentración se debió a la falta de adhesión que esos propósitos despertaban en la ciudadanía, agregando que "el rechazo de los chilenos a las propuestas de artificio confirma que la mayo-

ría no acepta la demagogia y no está para comparsas".

Lo que sucede y que la oposición política es incapaz de comprender, es que los chilenos han cambiado profundamente su manera de ver la realidad en estos años. En un ambiente laboral despolitizado que busca las auténticas reivindicaciones sociales y económicas de los trabajadores, en un clima de amplia libertad económica y de rápido desarrollo y crecimiento socio-económico; en este nuevo Chile que se está construyendo con el nacimiento de una nueva institucionalidad política, los chilenos han podido comprobar las ventajas de la libertad y de un Gobierno que mira por el bien común y no por sectores minoritarios. Es decir, hoy en día, el chileno rechaza la demagogia intrascendente de los dirigentes políticos, no presta atención a sus campañas y por supuesto no asiste a sus llamados y concentraciones.

Siete Días Internacionales

NEGOCIACIONES EN GINEBRA

El tercer encuentro que se realizará entre los líderes de las dos grandes superpotencias parece ser ya una realidad tras conocerse los resultados de la mini-cumbre de Ginebra entre el secretario de Estado norteamericano y el ministro de Asuntos Exteriores soviético. El 7 de diciembre próximo podría ser calificado como "un encuentro histórico", sobre todo porque firmaría el primer acuerdo significativo de desarrollo que se produce desde el fin de la Segunda Guerra Mundial.

La idea imperante, con todo, es alejar lo más posible la posibilidad de un enfrentamiento nuclear, cubriendo la inevitable escalada conduciría al exterminio casi instantáneo de cientos de millones de hombres y la consiguiente contaminación irreversible de la biosfera. Aparte de las intenciones idealistas expuestas, hay en juego, también, consideraciones de carácter práctico. La inexcusable carrera por el predominio entre las dos superpotencias ha llevado a ambas a un agobiante gasto militar, que es el que se pretende disminuir ahora, pero sin determinar un desequilibrio en la balanza de fuerzas. Como este último aspecto ha estado presente en las recientes y también en las futuras negociaciones, los acuerdos tendrán un alcance limitado. Se trata, entonces, de retirar solo los ingenios balísticos de alcance medio y corrientes, como se sabe, sobre el territorio europeo a lo largo de los últimos ocho años por el Pacto de Varsovia primero y por la OTAN después.

El acuerdo alcanzado esta semana contempla el desmantelamiento de 1.435 cabezas atómicas soviéticas frente a 572 misiles norteamericanos. Hasta ahora los países de Europa Occidental han mantenido una cierta reticencia ante los acuerdos, tras considerar que Europa quedaba bastante desguarnecida e insegura ante la enorme superioridad de las fuerzas convencionales del Este.

Sin duda la preocupación europea cuenta con bases ciertas en donde fundamentarse, puesto que la vocación hegemónica y expansionista de la URSS proporciona claros ejemplos para esgrimir. Son muchos países, no sólo en Europa, que han caído bajo el mismo sistema de dominación que después de la Segunda Guerra Mundial ha desplegado la potencia comunista, transformándose en definitiva en el imperio que hoy se conoce y teme. Es por esto que la OTAN, creada por los Estados Unidos, tiene hoy una gran responsabilidad, por lo que debe mantener los sistemas de armas disponibles para compensar, efectivamente, los que serán retirados dentro de los marcos previstos por el próximo acuerdo del 7 de diciembre. El proceso de la estrategia de la "respuesta flexible" que desde 1967 es la doctrina oficial de los países del Atlántico Norte, éstos contaron con la firma, después de la firma, con 4.000 cabezas nucleares en Europa para hacer frente a un eventual ataque soviético. A este armamento hay que agregar submarinos nucleares, los misiles tierra-tierra y aviones con carga atómica de las dos potencias europeas, Francia e Inglaterra.

En realidad, la desactivación y destrucción de los misiles de uno y otro bando no significa el desarrollo de las alianzas contendoras, ni tampoco conlleva la desnuclearización de Europa. En estricta realidad, podría considerarse como un gesto de buena voluntad por parte de los dos grandes bloques para disminuir la tensión que conlleva el enorme arsenal almacenado en el continente europeo. Tiene la importancia indudable de ser un principio de acuerdo y el primer acuerdo en la materia, a partir del cual pueden ir generando otros. Es la primera vez que se cumple una acción efectiva de desarme, que no signifique capitulación de ninguno, ni indefensión de uno u otro.

REACCIONES NORTEAMERICANAS

Los Estados Unidos la noticia del acuerdo de Ginebra ha sido recibida satisfactoriamente, pero sin mostrar un entusiasmo desbordante. Primero, este acuerdo no es una sorpresa en el contexto de las negociaciones; más bien era el resultado esperado. También las numerosas demostraciones de satisfacción se dan porque hay escepticismo respecto de los resultados del acuerdo. No es primera vez



El tercer encuentro que se realizará entre los líderes de las dos grandes superpotencias parece ser ya una realidad tras conocerse los resultados de la mini-cumbre de Ginebra.



El régimen de Ceaucescu aparece aislado. Por una parte, no es visto con simpatías por Moscú —Gorbachev lo criticó durante una visita a Bucarest— y es criticado por Occidente por no respetar los derechos de quienes quieren emigrar a Estados Unidos.

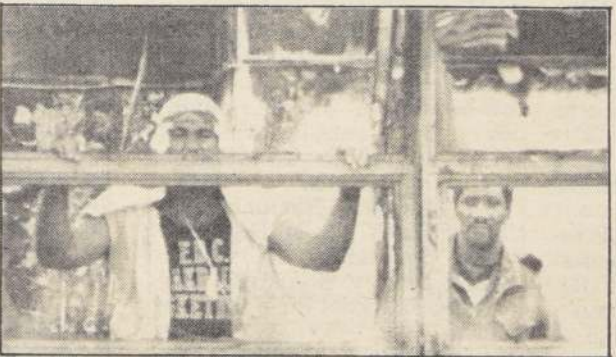

Los cubanos amotinados, que desde que cruzaron territorio norteamericano, después que Fidel Castro los autorizó a salir de cárceles y sanatorios, no han conocido la libertad, sino sólo la prisión, parecen decirle al mundo con su actitud que prefieren vivir encarcelados en Norteamérica que "libres" en Cuba.

que se intenta algo similar, terminando siempre en resultados híbridos no completados. Los republicanos son en esto los más escépticos. Aún así, las consultas a la opinión pública arrojan elevados porcentajes de aprobación al acuerdo, del orden del 86 por ciento de los norteamericanos consultados, aunque hay un 65 por ciento que se ha inclinado por la posibilidad de "concentrar los esfuerzos en hacer cumplir los anteriores acuerdos".

RUMANIA: CRISIS EN EL BLOQUE

Los graves disturbios acaecidos en el último tiempo en la ciudad de Brashov han dejado en evidencia que el aperturismo de Nicolae Ceaucescu está en crisis.

Como se sabe, la violencia y disturbios, poco o nada frecuentes en los estados policiales de la órbita socialista, han sido provocadas por las continuas reducciones de los salarios y el gradual aumento de condiciones de vida infrahumanas. Las marchas y manifestaciones han ido acompañadas invariablemente de claras consignas anti Ceaucescu, reclamándose mejores condiciones de vida. Las masivas concentraciones han sido fuertemente reprimidas.

Estos sucesos de Brashov tienen precedentes cercanos. En noviembre de 1986 varias ciudades de Transilvania vivieron conflictos y huelgas por causas similares, fundamentalmente el desabastecimiento. Hoy día, en buena parte de Rumania la electricidad está racionada, no hay calefacción para enfrentar el duro invierno, la comida es escasa y sólo se puede obtener mediante cupones.

Hay que tener en cuenta que la actual crisis rumana se desarrolla en momentos particularmente delicados en las relaciones Este y Oeste y de la propia situación interna en los países del Pacto de Varsovia. Su estallido es consecuencia del colapso de una política de planificación centralizada extremadamente rígida, que no ha tenido éxito y que sólo puede mostrar un mercado desabastecido de los principales y más elementales elementos para la subsistencia. Pero lo que más ha hecho mella en el pueblo rumano es la corrupción desatada en la cúpula dirigente y el nepotismo institucionalizado del matrimonio Ceaucescu.

Tal como ya ocurrió en 1956 con la llegada al poder de Nikita Khrushchev, la actual estrategia de Gorbachev ha generado en todo el territorio del Pacto de Varsovia una ola de inquietud, que se ha traducido en una sintomática ebullición ciudadana, coincidente con los movimientos de adaptación de algunos dirigentes como Jarulzeski, que la ha aceptado, o bien realizado, como es el caso de Rumania, esta dinámica social también ha tenido antecesoras, pero tristemente recordada, como es el caso de Hungría que terminó siendo acallada por la fuerza de las armas.

Actualmente el régimen de Ceaucescu aparece aislado. Por una parte, no es visto con simpatías por Moscú —Gorbachev lo criticó durante una visita a Bucarest—, y es criticado por Occidente por no respetar los derechos de quienes quieren emigrar a Estados Unidos.

REBELION DE LOS MARIELITOS

Las imágenes televisivas, a pesar de lo crudas, no alcanzan a mostrar todo el dramatismo de las situaciones originadas por los presos cubanos que controlaron las cárceles de Atlanta y Oakdale, reteniendo a varias decenas de rehenes, como una manera de protestar por la resolución de la justicia norteamericana de repatriarlos a la isla de Castro.

Los cubanos amotinados, que desde que cruzaron territorio norteamericano, después que Fidel Castro los autorizó a salir de cárceles y sanatorios, no han conocido la libertad, sino sólo la prisión, parecen decirle al mundo con su actitud que prefieren vivir encarcelados en Norteamérica que "libres" en Cuba.

Junto con tomar las medidas tendientes a apaciguar los ánimos y a que la revuelta no termine con más víctimas, la justicia norteamericana, encabezada por el juez Meese, ha ofrecido, como medida inmediata, suspender las repatriaciones y estudiar cada caso individualmente, para una sentencia "justa y honesta". La propuesta de Meese parece encaminada a discriminar entre los que serán definitivamente repatriados. Aquellos casos en que no se hayan cometido delitos graves, tanto en los Estados Unidos como en Cuba, podrán quedarse. Pero los otros habrá que repatriarlos. La condición que puso Meese depende de la rendición de los amotinados y de la liberación de los rehenes. Lo grave es que los cabecillas del movimiento son gente de peligro, que nada tiene que perder y que está dispuesta a llegar hasta el final.

Por otra parte, un elemento que corre en contra de una solución más rápida es la animadversión de la población en contra de los presos cubanos. En la misma colonia cubana residente hay sentimientos encontrados. Por una parte, la solidaridad, que es fuerte en ellos, y por la otra, el deseo a no ser identificado por elementos criminales que no les favorecerán en su proceso de integración en la sociedad norteamericana, en donde han logrado progresos, eligiendo concejales e influyendo en algunos aspectos de la política.

Con publicación de ley 18.667

Modifican códigos de Justicia Militar y de Procedimiento Penal

Disposiciones contempladas en los códigos de Justicia Militar y de Procedimiento Penal, relativas a la tramitación de documentos secretos y que emanan de una autoridad militar, necesarios para agregarse en procesos, fueron modificadas a través de la Ley 18.667, publicada ayer en el Diario Oficial.

Al respecto se agregan dos disposiciones en el Código de Justicia Militar. Una de ellas determina que, cuando el fiscal de una causa estime necesario agregar al proceso que tramita, documentos secretos de las Fuerzas Armadas o de Carabineros de Chile, deberá requerirlos al respectivo Coman-

dante en Jefe de la institución, o al Director General de Carabineros, previa resolución fundada que se transcribirá en la solicitud de petición.

En caso que la autoridad requerida estime que dicha documentación podría afectar la seguridad nacional, la defensa nacional o el orden público interior o la seguridad de las personas, podrá rehusarse a su envío. Si el fiscal o magistrado de la causa considera indispensable agregar la documentación requerida al proceso, elevará los autos a la Corte Suprema, para que decida.

La segunda disposición, de-

termina que el fiscal o magistrado que sustancia el proceso, deberá formar cuadernos separados con la documentación secreta que se le remita, y en los mismos deberá contenerse las declaraciones de testigos que deban mantenerse en reserva.

Estos antecedentes sólo podrán ser accedidos por los abogados de las partes, cuando sirvan de fundamento para la acusación, el sobreseimiento o la sentencia definitiva.

La disposición modificatoria asimismo, establece la calificación de lo que debe entenderse por documentos secretos.

La modificación introducida al Código de Procedimiento Penal por la ley ya en vigencia, establece concordancia con la que se hizo al Código de Justicia Militar, sobre la documentación secreta de carácter institucional, relacionada con las Fuerzas Armadas y de Carabineros de Chile.

Al respecto se agrega un artículo, —el 53 bis— mediante el cual el magistrado que sustancia un proceso criminal, deberá atenderse a lo preceptuado en el Código de Justicia Militar, en relación a la documentación secreta que requiera para mejor resolver.

Aniversario del "Buin"

El vicecomandante en jefe del Ejército, teniente general Santiago Sinclair Oyaneder, preside el próximo 2 de diciembre el centésimo septuagésimo aniversario de la creación del Regimiento de Infantería N° 1 Buin.

A la ceremonia castrense asistirán, además, miembros del Cuerpo de Generales de la institución, autoridades comunales, comandantes de unida-

des de la guarnición, delegaciones de regimientos simbólicos y de establecimientos educacionales de la zona norte del Área Metropolitana.

El acto tendrá como principal orador al comandante de esa unidad, coronel Patricio Acevedo Trujillo, y en la ocasión se recepcionará el antiguo emblema patrio utilizado por el Regimiento Buin durante la Guerra del Pacífico.



Política Militar del PC (LXXII)

Juraj DOMIC K.

La violencia terrorista desatada a fines de junio de 1985 continuó al mes siguiente, inaugurándose esta nueva etapa con una llamada "Jornada Nacional de Movilización Universitaria", realizada el 3 de julio. En diversas facultades de las universidades de Chile y Católica se produjeron graves disturbios, con la participación de grupos de enmascarados que provocaron desórdenes de todo tipo y levantaron barricadas incendiarias, produciéndose incluso serios enfrentamientos con Carabineros, particularmente con estudiantes atrincherados en la Universidad Católica de Valparaíso. Por la noche, bandas armadas provocaron un corte de energía eléctrica en varias regiones del país, en "solidaridad" con la movilización universitaria.

El PC encontró un nuevo pretexto para la violencia al llamar a protestar por el acuerdo entre los Estados Unidos y Chile para la ampliación del aeropuerto de Mataverí en la Isla de Pascua. Como no había posibilidad real de movilización de masas, se recurrió nuevamente a la protesta por el terror. El 4 de julio de 1985 se produjeron atentados explosivos contra iglesias mormonas en Santiago, Lota y Coronel; entre otras depredaciones, se lanzó una bomba contra la oficina de la Corporación del Cobre en Antofagasta. La autoría de los atentados fue reivindicada por las Milicias Rodriguistas, organismos armados dependientes di-

rectamente del PC. En su comunicado, las milicias señalan (Radio Moscú, 7 jul. 85) que estas acciones "se encuadran dentro de una campaña de rechazo al proyecto yanqui en Isla de Pascua, iniciada el 4 de julio, día de la Independencia de los EE.UU.", agregando que la campaña "culminará el próximo jueves 11 de julio en que se conmemoran 14 años del "Día de la Dignidad Nacional", fecha de la nacionalización de las minas de cobre en Chile.

Ciertamente que la URSS estaba preocupada por los acuerdos entre Chile y los EE.UU. Un diario soviético ("Trud", Moscú, 9 jul. 85) expresaba al respecto que "la Isla de Pascua se convierte en elemento de la estrategia geopolítica de EE.UU. y Chile se involucra en una nueva alianza militar... Según opiniones de especialistas, se asigna a Isla de Pascua la sede de un puesto especial para el seguimiento de submarinos, el papel de punto de trasbordo para los puertos militares norteamericanos de despliegue rápido y de base de la OTAN llamado a controlar, junto con la base de las Malvinas, la navegación austral, incluyendo el Estrecho de Magallanes" (citado por Radio Moscú, 9 jul. 85).

Como acto preparatorio a la "Jornada Antiimperialista" anunciada para el 11 de julio, el día anterior estudiantes secundarios del "Comité pro FESES" (Federación de Estudiantes Secundarios de Santiago), presidido por un democristiano, organizaron la toma violenta de

un liceo, con participación de alumnos enmascarados, lanzamiento de bombas molotov y construcción de barricadas. Por otro lado, subversivos ocuparon dependencias de la Escuela de Medicina de la Universidad de Chile y la Casa Central de la Universidad Católica de Valparaíso; se producen atentados con bombas en diversas ciudades y un atentado explosivo contra un bus de Carabineros deja varios heridos.

La "Jornada Nacional Antiimperialista por la Dignidad y la Soberanía de Chile" —anticipada y preparada por los terroristas del PC— fue convocada esta vez, nada menos que por el Comité Preparatorio al XII Festival Internacional de la Juventud y los Estudiantes, patrocinado por la URSS y a realizarse en Moscú entre el 27 de julio y el 3 de agosto próximo. Conviene subrayar que el mentado comité —organizado y financiado por el Partido Comunista— funcionaba pública y abiertamente, con oficinas en Santiago. En la ocasión, viajaron a Moscú desde Chile 160 jóvenes de todos los pelajes políticos. En cuanto a la "jornada" misma, no tuvo una especial resonancia. Hubo algunas manifestaciones en el centro de Santiago y se lanzaron bombas en la capital, Antofagasta, La Serena, Talca, Concepción y Tomé. Además, las Milicias Rodriguistas también provocaron algunos apagones y se levantaron barricadas en las poblaciones periféricas, quedando un total de 6 carabineros heridos.



El alcalde de La Pintana, Tulio Guevara, entregó un informe sobre la gestión municipal durante el año, en la ceremonia de aniversario.

Celebró tercer aniversario

Un consultorio y nuevas escuelas para La Pintana

Con una ceremonia presidida por el intendente de la Región Metropolitana, mayor general Sergio Badiola, y diversas autoridades, la comuna de La Pintana, celebró su tercer aniversario y además fue inaugurada la casa consistorial.

Durante el acto, el alcalde de la comuna, Tulio Guevara Valle, dio cuenta de la gestión municipal en el presente año. Al respecto dijo que "ha sido un año de logros, efectivas proyecciones hacia el futuro, así como en los aspectos de administración, de consolidación y afianzamiento institucionales".

Más adelante habló de los proyectos que se concretaron en la comuna, como el saneamiento de todas las salas Cadel, un nuevo y definitivo con-

sultorio para el sector de Santiago de Nueva Extremadura, una escuela básica en El Castillo; la sede de la Unión Comunal de Juntas de Vecinos; dos nuevos complejos deportivos y el edificio edilicio inaugurado ayer.

También destacó los esfuerzos por aumentar los niveles de empleo, el financiamiento de dos proyectos P.I.M.O., con la ejecución de casi 70 mil metros cuadrados de pavimentación para el mejoramiento de las relaciones viales intercomunales.

Luego de la cuenta del alcalde, el intendente, Sergio Badiola, entregó un saludo a los pobladores y los instó a trabajar unidos y con esfuerzo, "ya que esta es la única forma de progresar", aseveró.

Nuestro país en conjunto con Argentina

Definen futura cooperación internacional en Antártida

Con el propósito de evaluar los proyectos que Chile y Argentina realizan en conjunto en la Antártida y, al mismo tiempo, definir la futura cooperación en este campo, el director del Instituto Antártico Chileno, Pedro Romero Julio, viajó a Buenos Aires.

El encuentro se desarrolló en la capital trasandina en el curso de la presente semana, oportu-

nidad en la que se analizó la versión actualizada en español del Manual del Tratado Antártico, próximo a ser editado.

Chile, Argentina y Uruguay poseen el carácter de miembros consultivos del Tratado Antártico, con derecho a voz y a voto, documento mediante el cual se administra el territorio desde 1961.

Cancillería... (Viene de la 1ª. Pág.)

nacional Demócrata Cristiana, relativas a la situación interna chilena y al proceso institucional que se lleva a cabo en el país, obligan al Ministerio de Relaciones Exteriores a rechazar lo que es una burda e inadmisibles intervención de dicho personero en asuntos internos de Chile.

"Igualmente, lo hacen repudiar el hecho de que, desprecio de la realidad y falta de respeto a la independencia de los chilenos, se haya permitido dar instrucciones de comportamiento a una colectividad política local y llamar a empresarios e inversionistas alemanes en Chile, a omitir y ocultar en sus contactos internacionales el desarrollo

económico y social alcanzado en el país.

"Asimismo, el Sr. Geissler se ha apartado de la verdad y ha incurrido en falsas e equivocadas calificaciones al referirse, entre otras, a situaciones de orden judicial que comprometen a personas sometidas a procesos por asesinato, secuestro y actividades terroristas, cuyo pronunciamiento corresponde a los Tribunales de Justicia nacionales.

"Al rechazar sus apreciaciones, el Ministerio de Relaciones Exteriores registra la conducta impropia de quien, haciendo uso precisamente de las libertades que dice faltan en Chile, ofende al pueblo chileno".

Cálida bienvenida le tributó la ciudadanía

Pinochet inauguró restauración del Teatro Municipal de Iquique

Hoy tomará contacto con habitantes de Pica. En Pozo Almonte pondrá oficialmente en funcionamiento el sistema eléctrico interconectado del Norte Grande

IQUIQUE (Por Ximena Misle, fotos de Humberto Guerra, enviados especiales).— Una entusiasta bienvenida aguardaron los habitantes de esta histórica ciudad al Presidente de la República, Capitán General Augusto Pinochet Ugarte, al iniciar la segunda etapa de su gira por la Primera Región.

El Primer Mandatario llegó al aeropuerto Diego Aracena a las 17,30 horas en un avión de la Fuerza Aérea de Chile, procedente de Arica. En la losa del terminal aéreo fue saludado por el intendente regional, mayor general Julio Bravo Valdés, y las autoridades locales.

En breve conversación con los periodistas, el Jefe del Estado envió un mensaje de saludo afecto para todos los iquiqueños, señalando que para ellos guarda un gran cariño. "Vengo a estar con ustedes algunos días, ver muchas cosas, buscar solución a algunos problemas y, sobre todo, estar con ustedes es lo principal".

Tras recibir los honores de

Ministro de Minería en Arica

Ciudadanía reconoce avances y labor realizada por el Gobierno

El Presidente de la República inauguró la empresa química e industrial del nitro, cuya producción generará divisas estimadas en siete y medio millones de dólares anuales

ARICA (por Ximena Misle; fotos de Humberto Guerra, enviados especiales).— "La intensa labor desarrollada por el Gobierno en todos los sectores de la vida nacional y los exitosos avances logrados, cuentan con el reconocimiento ciudadano", afirmó ayer el Ministro de Minería, Samuel Lira Ovalle. Al mismo tiempo, señaló que estas iniciativas aseguran la decisión mayoritaria que permitirá que las políticas que las han sido posibles, perduren en el tiempo y su aplicación se extienda ininterrumpidamente al futuro.

El secretario de Estado señaló que el Presidente de la República, Capitán General Augusto Pinochet Ugarte, puso en funcionamiento la empresa química e industrial del nitro, cuya producción principalmente a la exportación— generará ingresos de divisas estimados en siete y medio millones de dólares anuales en su primera etapa. La planta, situada a 70 kilómetros de Arica por el camino internacional a Bolivia, proporcionará empleo directo a 300 personas y se trata de la más importante de Sudamérica en el sector.

El Primer Mandatario llegó a las instalaciones de la industria a las 10,30 horas, donde recibió en forma entusiasta

reglamento por parte de una unidad de formación de la base aérea número 4 de Chumata, se dirigió a la ciudad, distante 38 kilómetros. Frente al hotel donde se hospeda, una multitud alegre y bulliciosa se congregó para rendirle un homenaje y manifestarle, por medio de consignas y pancartas, su adhesión. El Presidente de la República respondió a los saludos con sus brazos en alto y antes de ingresar al hotel presenció un esquinazo folclórico.

TEATRO MUNICIPAL

Pasadas las 20 horas, el gobernante asistió a la reinauguración del centenario teatro municipal de Iquique, que fue totalmente restaurado luego de largos años de casi total abandono.

Se trata de una joya arquitectónica levantada a un costado de la Plaza de Armas, frente a la torre reloj, en el mismo sitio en que está ubicada la iglesia matriz que fue destruida por un incendio en 1873.

En su discurso de entrega de las obras, la alcaldesa Mirtha Dubost destacó que el Presidente Pinochet ha sido el artífice fundamental del "trascendente hecho que esta joya vuelva a nacer levantándose de las cenizas del olvido, del maltrato y de la indiferencia".

Luego de cortar la tradicional cinta de color, el Primer Mandatario recorrió el teatro y presenció la primera apertura del telón, en un escenario en que se estaba montando la escenografía para la función de gala de hoy sábado, en que se reanuda la actividad cultural con la presentación del ballet Coppeia, por parte del elenco del Ballet Municipal de Santiago.

Hoy, el Jefe del Estado iniciará sus actividades en la localidad de Pica donde tendrá contacto directo con sus habitantes. Posteriormente, en Pozo Almonte, inaugurará el sistema interconectado del Norte Grande, obra que posibilitará una rebaja de tarifas de energía eléctrica en la Primera y Segunda Región.



El Presidente de la República, Capitán General Augusto Pinochet, corta la cinta tricolor y declara inauguradas las obras de restauración del Teatro Municipal de Iquique, una joya arquitectónica del siglo pasado que se levanta frente a la Plaza de Armas. (Telefoto, vía Unifax)

Organismo dio su beneplácito

Diego Valenzuela, nuevo embajador ante la CEE

■ Dilatada y brillante trayectoria diplomática tiene el recién designado representante diplomático chileno

El Consejo de Países de la Comunidad Económica Europea (CEE) otorgó ayer su beneplácito a la designación del nuevo embajador chileno, el abogado y diplomático Diego Valenzuela, según los antecedentes proporcionados por el Ministerio de Relaciones Exteriores.

Valenzuela es licenciado en Ciencias Jurídicas y Sociales en la Universidad de Chile, realizó estudios de post grado en la Woodrow Wilson School o Public and International Affairs de Princeton University.

En 1958 obtuvo el primer lugar en el concurso de ingreso al Servicio Exterior de Chile y de-

sarrolló funciones, entre otras, como jefe de Departamento de América del Sur, Dirección de Relaciones Internacionales, jefe de gabinete del canciller y director de Política Multilateral.

El diplomático, de 52 años, casado, dos hijos, fue además funcionario de la Secretaría General de UNESCO, consejero de la embajada chilena en Estados Unidos, delegado alterno de Chile en la OEA, ministro consejero de la embajada de Chile en Perú, delegado alterno en la UNESCO y encargado de negocios de Chile en Bélgica, entre 1984 y 1985.

"Es especulación", afirma diplomática

China Popular desmiente compra chilena de aviones

La Embajada de la República Popular China afirmó ayer que la información sobre la supuesta compra chilena a la nación asiática de 25 aviones F-7, es "sólo especulación y no tiene fundamentos".

Chen Hogdi, segunda secretaria de la representación diplomática, calificó así la versión

proveniente de Londres, en la que se indicaba que ambos gobiernos estaban en negociaciones desde hace tiempo, vinculando —incluso— con ese tema la reciente visita que realizó a ese país, el comandante en jefe de la FACH e integrante de la Junta de Gobierno, General del Aire Fernando Matthei.

Listado se publica hoy

6.768 familias seleccionadas para recibir una vivienda básica

□ Benefician a postulantes del Sistema de Atención a Casos de Marginalidad Habitacional en 13 comunas

Un total de 6.768 nuevos jefes de hogar inscritos en el Sistema de Atención a Casos de Marginalidad Habitacional en la Región Metropolitana, fueron favorecidos con una nueva selección para recibir casas básicas en modernos conjuntos habitacionales de la capital.

La nómina de asignatarios se da a conocer hoy en esta edición e incluye a los postulantes ins-

critos hasta el día 27 de junio de este año. Tomándose en cuenta solamente los antecedentes que ellos proporcionaron hasta esa fecha.

Igualmente se confeccionó una lista complementaria de selección, con otros 3.052 postulantes, los que recibirán en asignación las viviendas que quedan disponibles, una vez atendida en su totalidad la primera nómina de beneficiarios.

Junto a las 6.768 viviendas para los seleccionados en esta ocasión, se asignarán en la capital otras 916 para grupos que viven en campamentos, llegándose así a la entrega de 7.684 soluciones habitacionales dignas para familias de escasos recursos de la Región Metropolitana.

Las casas a entregarse están ubicadas en 22 conjuntos de 13 comunas y forman parte de las 30.000 correspondientes al Programa del Año Internacional de la Vivienda.

La edificación de los 7.684 nuevos hogares demandó una inversión de 5.200 millones de pesos y las obras dieron empleo a unos 12.500 jefes de hogar durante el período en que se ejecutaron.

APELACIONES

La asignación comenzará a partir del 14 de diciembre desde las nueve en adelante y quienes se sientan afectados por posibles errores de digitación, podrán apelar en formulario especial que proporcionará el SERVIU en los mismos lugares donde se efectuó la inscripción. Los resultados se comunicarán a domicilio.

Constituyen consejo para hacer plan de desarrollo

El rector de la Universidad de Chile, continuando con el plan de normalización y la constitución de los cuerpos colegiados del plantel, informó mediante un comunicado que en las próximas horas se dará a conocer el nombre de las personalidades que conformarán la Comisión Central de Estructura, que deberá estudiar y proponer un Plan de Desarrollo para la casa de estudios superiores.

La información fue dada a conocer tras celebrarse ayer la tercera reunión de la comisión asesora de rectoría, verificada con la inasistencia de algunos de sus integrantes.

El científico Igor Saavedra, al término del encuentro, indicó que entre los temas tratados estuvo el del presupuesto para el plantel, sin embargo no entregó mayores antecedentes.



Democracia Cristiana y Rupturismo

Andrés BENAVENTE URBINA

Pocas personas pueden a primera vista identificar a la democracia cristiana con un comportamiento rupturista. Su acercamiento, forzado es cierto, a la institucionalidad, muestra a este actor acatando formalmente la legalidad: está en pleno proceso de inscripción legal. Sus demandas políticas inmediatas se traducen en pedir una reforma al mecanismo de sucesión presidencial. Todo funciona bien dentro del esquema de transición institucionalizada.

Más de alguien podría decir que suponerle a la democracia cristiana un comportamiento rupturista es hacerle una injuria, porque dentro de la oposición ella se ha jugado siempre por estrategia de negociación. Es decir, ha sido partidaria de una transición negociada (y lo seguiría siendo dentro de esta lógica, sólo que se ha visto obligada a aceptar otro camino). Pruebas de esta estrategia negociadora son la suscripción del Acuerdo Nacional, instrumento político concebido para una transición negociada, y el pacto Bases de Gobernabilidad suscrito en 1986. Sus reiteradas condenas a la violencia como metodología política (aun cuando en las universidades se entienden con quienes auspician la violencia) es otra prueba que se aduciría para sostener que este partido no está por una salida rupturista.

Pero, la cosa es que, recientemente, la DC ha revelado la verdad: está por una estrategia rupturista.

Veamos esto. En la pasada concentración de la Asamblea de la Civilidad, donde lo que dijo un médico de apellido González no tiene importancia alguna, el discurso de Manuel Bustos —que en verdad fue el real plato de fondo— esta opción quedó en evidencia. Bustos llamó a concertarse y trabajar por el triunfo del No en el plebiscito, y calificando los efectos del triunfo del No dijo "ese mismo día se producirá el derrumbe de este régimen y la movilización popular deberá impedir que quien se ha encaramado al poder por la fuerza permanezca un minuto más en el lugar que le arrebató un Presidente Constitucional". No entrando a consideraciones de fondo que harían sostener ante las palabras de Bustos, la legitimidad de origen del Gobierno, desde el mismo 11 de septiembre de 1973 y pasando por alto que su partido —la DC— adhirió oficialmente al Pronunciamiento— señalemos como comentario que lo que aquí se plantea es nada menos que si gana el NO, hipotéticamente, no hay que seguir los pasos constitucionales que se establecen para tal eventualidad, sino que habría que, abiertamente, desconocer y violentar el ordenamiento constitucional y derribar al gobernante para instaurar un nuevo poder, que por

lo demás Bustos lo define: una transición encabezada "por una persona que cuente con el amplio respaldo de los partidos políticos y las organizaciones sociales. Ese período de transición no debiera durar más de tres años".

He ahí una clara expresión del rupturismo. Lo que ocurre es que una política de ruptura no es solamente propiciar la insurrección derechamente, sino que crear las condiciones políticas y sociales para que la subversión al orden constitucional sea posible de llevar a cabo. Se dirá que Bustos representa el ala radicalizada del partido. Es cierto. Pero sucede que todo el partido está en su postura. Así, Juan Hamilton, que está en la otra ala interna, en un diario señalaba que el triunfo del NO no sólo significaba la derrota del candidato propuesto, sino que la finalización del régimen institucional, por lo que entonces se emprendería una movilización para llevar a las FF.AA a negociar las modalidades de la nueva transición.

La democracia cristiana y su doble juego: usando instrumentalmente la legalidad vigente y de otro lado anunciando una ruptura a plazo, que favorecería a la izquierda. Lo que no han pensado es que al escenario que deberán adaptarse es al triunfo del SI, y entonces como tantas otras veces, la realidad los desubicará.



La sensibilidad infantil frente al drama del niño quemado se refleja en ejemplares dibujos.

Con labor de Coaniquem

Rehabilitación del niño quemado ya es realidad

□ Siete mil pequeños recuperados de este drama revelan el cumplimiento de sus metas y objetivos en Pudahuel

La importancia de reforzar la labor preventiva para evitar el drama que significa un niño quemado en una familia y en la sociedad, destacó el subsecretario de Salud, doctor Augusto Schuster, al conmemorarse por segunda vez el "Día del Niño Quemado" en la sede de la Corporación de Ayuda al Niño Quemado-Coaniquem, entidad que en su corta existencia ha rehabilitado a siete mil pequeños en sus dependencias ubicadas en Pudahuel.

El hospital de Coaniquem, el único en esta especialidad del país, ha entregado 130 mil atenciones enteramente gratuitas este año y 350 mil desde que inició sus funciones en 1984. Durante el transcurso del presente año se creó el Laboratorio Clínico y comenzó a funcionar el Pabellón de Operaciones Ambulatorias. También se ha concluido la obra gruesa de la segunda

etapa del hospital y se ha iniciado la fase de terminaciones.

El presidente de Coaniquem, en su intervención ante el subsecretario de Salud, el alcalde de Pudahuel, el representante de la embajada suiza y el coordinador general de la Intendencia, agradeció la cooperación de todas las entidades representadas por ellos y especialmente a ESSO Chile por su permanente apoyo al programa en beneficio del niño quemado.

El doctor Rojas clausuró también las V Jornadas de Prevención de Quemaduras que inició en julio de este año y destacó la participación de los niños en el concurso de pintura infantil denominado "El rol del niño frente a la prevención de quemaduras", cuyos ganadores recibieron sus correspondientes premios.

DIRECTOR

Pablo Sáenz de Santa María M.

EDITOR GENERAL

Andrés Sánchez Arriagada

EDITOR NACIONAL

Alejandro Darío Molina

JEFE DE REDACCION

Carlos Iturra Herrera

EDITOR DE DEPORTES

Aldo Schiappacasse

CRONICA: Jorge Provencs (jefe), Flor Ayala, Adolfo Schweitzer, Ximena Misle, Marilú Correa, Leticia Soto, Mario Vielma, Hernán Collao, Marisol Freire, Viviana Rojas, Juan Carlos Maya, Héctor Figueroa, Cristina Prudent, POLITICA: Manuel José Gamonal y Amelia Miranda; ECONOMIA: Viviana Apud (editora), Sandra Ulloa, René Lillo y Luis Díaz; INTERNACIONAL: Eliana Fellenberg y Luis Gómez; POLICIA: Guillermo Villar, Ernesto Zelada y David Abuhadba; ESPECTACULOS: Nury Constenla (jefe), Ximena Gattás y David Abuhadba; EDICION NOCTURNA: Raúl Santiz, Fernando Salinas, Hugo Camus y Hugo Ferrando; DEPORTES: Juan Carlos Cordero (subjefe), Julio Salviat, Florindo Maulén, Igor Ochoa, Tito Paris, José González, Juan Esteban Lastra, Ramón Reyes, José Antonio Prieto, Antonio Alburquerque, Esteban Reyes, Carlos Lorca, Benito Ruiz, Héctor Astorga y Carlos Baeza; HIPICA: Ramón Chacón (jefe), Julio Cervellino y Marcos Solís; REDACCION: Alicia Reyes y Sergio Villarino; COLUMNISTAS: Neville Blanc, Jaime Bulnes, Guillermo Bruna, Agustín Bravo Alcántara, Andrés Benavente, Juan de Dios Carmona, Tomás Casena, Modesto Collados, Juan Antonio Coloma, Luis Corrao, Carlos Cruz-Coke, Juraj Domic, Hernán Leigh, Pablo Longueira, Sara Navas, Lamberto Pérez, María Prieto Sanfuentes, Gonzalo Rojas, R.P. Bruno Rychlowski, Tomás Solar, Felipe Vigaux, Juan Antonio Widow y Eduardo von Klausen; COLABORADORES ESPECIALES: Yolanda Montecinos, Carmen Bravo, Nena Ossa y Edith Phillips; REGIONES: Jaime Larrain (jefe); Dolores Rogers; CORRESPONSALES: Valparaíso: Marta Ureta, Juan Galvez, Gabriel Solar y Andrés Boubet Concepción: Remigio Chamorro, Yolanda Arias, Exequiel Ramírez y César Arroyo. Talca: Hernán Cisternas. Chillán: Leyton. Antofagasta: Rigoberto Vega. Puerto Montt: Donald Carlos Carrasco. Valdivia: Adolfo Pineda Armstrong. Punta Arenas: Germán Gabo; FO-Bello. Coihaique: Valentín Álvarez. PUNTA ARENAS: Germán Gabo; TOGRAFIA: Guillermo Gómez (editor), Emilio Goujon (jefe), Gastón Acuña, Marcela Bustamante, Patricio Fuentes, Humberto Guerra, Roberto Guerrero, David Lillo, Ignacio Mella, Esteban Meneses, Marco A. Muga, Helmut Rosas, René Zúñiga, Víctor Calzadillas, Hugo Adonis y Regina Bezares; DIAGRAMACION DIARIO: Susana González (jefe), Jaime Clavería, Leonardo González, Franklin Mancilla y Jaime Téllez; DIAGRAMACION SUPLEMENTOS: Alejandro Román (jefe), Alexis Humeres, Patricio Garay y Cecilia Acuña; DI-BUJO HUMORISTICO: Javier Quezada (Jota Q'cosas); DOCUMENTACION: Angela Flores y Lidia Pérez; SECRETARIAS: Patricia Urzúa y Mimi Pacheco.

GERENTE GENERAL Y REPRESENTANTE LEGAL
Carlos Gómez Drogue

EDITORES
Empresa Periodística LA NACION S.A.
Agustinas 1269 casilla 81-D Santiago
Fono 6982222 Télex Nacional
VTR 341236 "ELANA"
VTR Internacional 340290 "ELANA"

obispo Fuenzalida sobre FMR

Quando alguien tramita su palabra, empiezo a dudar"

El mayor general Sergio Badiola y los pobladores de La Pintana también repudian la actitud de los extremistas, que aún no entregan al comandante Carreño, y la forma como se repartieron los alimentos

El deseo de todo corazón es que mediante así sea, el comandante Carreño aparezca sano y salvo de su familia y salga a la calle. Señaló ayer el intendente de la Región Metropolitana, general Sergio Badiola, al término de la ceremonia de aniversario de la comuna de La Pintana.

El intendente no aceptó responder más preguntas al respecto y dijo que "creo que el llamado que debemos hacer es rogar a Dios porque así sea que frente a una actitud que está muy calificada y merece todo el repudio unánime que cabe es rogar

por otra parte el obispo de Santiago, Bernardo, Orozimbo Fuenzalida, también fue abordado por los medios de comunicación que entregaron su opinión sobre la situación del comandante Carreño, su secuestro de 88 días.

Respecto a la posición de los comunistas que no cumplieron con lo estipulado dijo que que felicitó por la actitud y por la responsabilidad del padre Soiza que demuestra que es persona de paciencia en sus opiniones, y en momentos y decisiones, que tramita su palabra, en caminando alguien tramita su palabra comienzo a dudar

El obispo Fuenzalida dijo que el papel de la Iglesia en este caso es el de siempre, es el mismo que vino y se hizo para dignificarlos, hacerlos progresar y volverlos a la familia de hermanos. Estos son los cuales la Iglesia presta el seguimiento a los signos de que está en camino correcto y que puede dar el apoyo moral en bien de los hermanos.

El obispo agregó que "mi deseo es que el cristiano, de chileno es un hombre que vuelve a su casa y a su mujer, bese a los hijos y vuelva de nuevo la casa a esos niños y se consuela a partir de este esfuerzo por hacer feliz porque no tiene derecho a hacer desgracia a nadie".

LOS POBLADORES

La cautela y un rechazo a las presiones de los comunistas que secuestraron al



Obispo Orozimbo Fuenzalida

comandante Carreño, demostraron los pobladores de la comuna de La Pintana, al ser consultados respecto a la repartición de alimentos en las poblaciones de Santiago para cumplir con una de las peticiones de los extremistas.

Juan Moya señaló que "si llegaran a nuestra unidad vecinal a entregar alimentos para salvar la vida de una persona, los habríamos recibido, pero en otra circunstancia no, porque estaríamos amparando lo que no corresponde".

Fresia Hernández, considera que "está mal que se haga una cosa así, porque más bien tiene un carisma político".

Leonardo González Aravena, fue enfático al decir que "todo lo que sea presión siempre lo vamos a rechazar. Hay presiones que no se pueden aceptar. No estoy de acuerdo en la forma como se repartieron los alimentos".

Juan Soto Bastías, fue director de la campaña para salvar la vida de una niña que tenía leucemia linfática. Dijo que "logramos salvar a Jeannete Muñoz, pero fue en base a esfuerzo, tesón y el apoyo de las autoridades. Algo que no viene con amor y que se hace para presionar al pueblo en contra del Gobierno y no es para salvar la vida de Carreño, no tiene ningún valor". Agregó que "lo que se hizo no fue un acto de justicia porque no fue en paz. El pueblo lo rechazó porque no está acostumbrado a este tipo de canjes".

Opinaron Hugo Estivales y Manuel Contreras, entre otros

Sindicalistas: "Monstruosa y deleznable es actitud del FMR"

"Es deleznable y monstruoso, que un grupo terrorista como el Frente Manuel Rodríguez se aproveche de las necesidades de los pobladores para hacer propaganda política en su favor, a costa de la vida de un oficial de Ejército que mantienen secuestrado. Ello es inaceptable y me parece una de las más flagrantes violaciones a los derechos humanos. Aquí los que siempre están defendiendo a los violentistas deberían ser los primeros en condenarlos y sin embargo, se quedan callados".

Así lo señaló ayer el presidente de la Zonal Andina de CODELCO-Chile, Hugo Estivales, quien junto a otros dirigentes laborales opinó sobre el reparto de alimentos en varias poblaciones de la capital, una de las condiciones exigidas por los secuestradores del comandante

Carlos Carreño.

Estivales dijo que este es un procedimiento funesto que ojalá nunca más tenga que repetirse en Chile. Agregó que el objetivo del grupo subversivo es buscar la desestabilización del país e ingresar a un proceso de caos y desintegración del régimen democrático. Preciso que ello no lo conseguirán ya que los chilenos tradicionalmente han sido contrarios a este tipo de actos que violentan la conciencia humana.

El presidente de la Confederación General de Trabajadores, CGT, Manuel Contreras, manifestó que el procedimiento empleado por el grupo terrorista "Frente Manuel Rodríguez" para liberar a un oficial de Ejército marca uno de los precedentes más negros en la historia de nuestro país, involucrando a pobladores de pocos recursos

en un hecho que no es propio de seres humanos civilizados. "Los terroristas han querido erigirse como héroes y sin embargo sólo han logrado el repudio más profundo de un pueblo ajeno a estos métodos que sólo se pueden preparar e idear en países comunistas".

El dirigente del Comando Nacional de Trabajadores, Víctor Hugo Gasc, expresó que el método usado por el FMR "no lo compartimos en absoluto pues siempre hemos criticado el uso de la violencia en cualquiera de sus formas. Pensamos que han equivocado el camino. El paternalismo de entregar alimentos a través de un secuestro es algo ajeno al sentir de los trabajadores. Nosotros estamos por conseguir nuestras demandas con las herramientas que tienen los trabajadores que son el diálogo y la movilización".

Culminó ayer reunión ampliada de dirigentes

La CTC aprobó petitorio de once puntos para presentar al Gobierno

Con la aprobación de todas las demandas presentadas por los grupos de izquierda, especialmente comunistas y socialistas que dominan la mesa directiva de la Confederación de Trabajadores del Cobre, y el pleno asentimiento de los dirigentes demócratacristianos que en ningún momento levantaron su voz para hacer planteamientos propios, culminó ayer el ampliado de dirigentes de la gran minería que en su punto medular respaldó el "Pliego del Cobre" de once puntos y un documento político que se dará a conocer el próximo lunes.

El Sindicato N° 2 de Andina fue el único que se opuso a que este "Pliego del Cobre" fuera único, sino que tuviera sólo el carácter de básico. Esto fue aprobado por unanimidad.

El petitorio consta de los siguientes puntos: 1) La no aceptación de la política de privatizar parcial o totalmente faenas productivas de la gran minería. 2) Eliminación de las empresas contratistas particulares, nacionales o extranjeras. 3) Efectivo control de la contaminación ambiental en los lugares de trabajo y residencia. 4) Término a los contratos a plazo fijo y su

reemplazo por contratos indefinidos de trabajo. 5) Eliminación de despidos por la letra F del artículo 155 del Código del Trabajo. 6) Jubilación a los 55 años de edad por ambiente tóxico y trabajo pesado. 7) Bono complementario de 30 mil pesos. 8) Aplicación plena de la ley de accidentes del trabajo y enfermedades profesionales, cualquiera sea la calificación contractual de los trabajadores u organismo previsional. 9) Término inmediato del sistema de U.F. para el pago de las deudas hipotecarias. 10) Legislación que establezca un sistema especial de negociación colectiva básica para el cobre, como antiguamente existió, es decir un solo petitorio para negociar. 11) Este Pliego del Cobre forma parte y hace suyo los diversos petitorios de las zonales y del Sindicato de la Oficina Central. Agregan que estas demandas serán defendidas energicamente por la CTC.

LOS PLAZOS

El presidente de la Confederación de Trabajadores del Cobre, Nicanor Araya, señaló que en un plazo de 15 días se informará sobre este Pliego a todas las bases sindicales en los diferentes yacimientos, donde se discutirán cada uno de sus puntos.

ESTIVALES

El presidente de la Zonal Andina y presidente del Sindicato N° 2, Hugo Estivales indicó que él había aprobado con reparos el "Pliego del Cobre", dado que fueron muy pocos los que se atrevieron a decir algo en la asamblea donde prevalecieron los planteamientos de la dirigencia comunista y socialista, mientras que los sectores demócratacristianos aprobaron obsecuentemente todas sus puntos de vista, tanto en voto político como en las demandas.

Anoche en Concepción

Quince detenidos tras la concentración opositora

CONCEPCION (por Remijio Chamorro R.).— Quince personas, a lo menos, fueron detenidas tras intentar algunos desórdenes en las proximidades del centro penquista, una vez concluida la concentración opositora realizada en la Avenida Manuel Rodríguez y a la cual asistieron unas cuatro mil personas, aunque los organizadores señalaron que el público llegó a los siete mil.

Las detenciones fueron practicadas por Carabineros en los momentos que pequeños grupos, portando carteles y lanzan-

do consignas en contra de la autoridad, quisieron avanzar hasta el centro de la ciudad.

La concentración convocada por la "Asamblea de la Civilidad" tuvo como único orador al presidente de la entidad y a la vez de la Federación de Académicos de la Universidad de Concepción, doctor Pedro Vera Castillo, de militancia demócratacristiana, quien pronunció un discurso planteando una serie de reivindicaciones y demandas, las que identificó con "La demanda de Chile", de abril de 1986 de la misma "Asamblea".

NOTA Q' COSAS

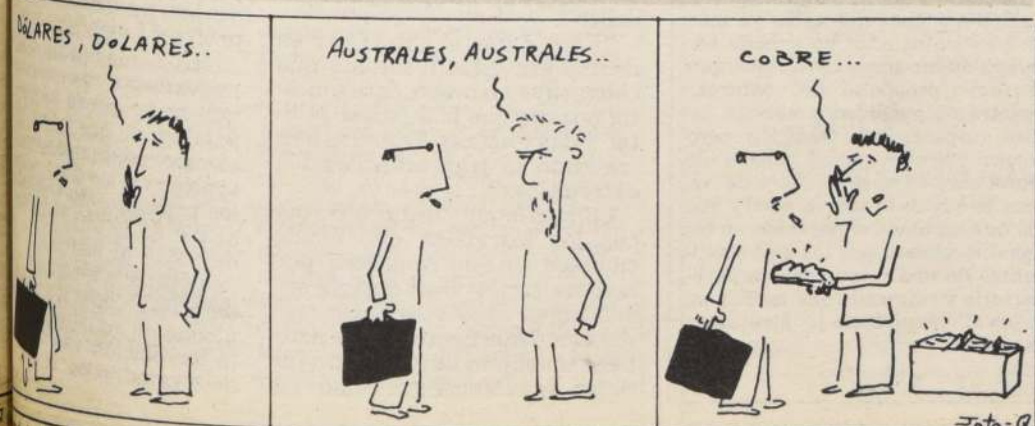

Concluyen diversos expertos que comentaron caso del secuestro

"Es una ingenuidad confiar en la palabra de los comunistas"

■ Profesores universitarios y dirigentes políticos condenaron, incluso, la utilización de gente de menores recursos con fines propagandísticos

Un total repudio y condena al secuestro como medio de acción política y el rechazo a la "maniobra ignominiosa" de aprovecharse de personas de menores recursos para hacerse propaganda, manifestaron ayer diversas personalidades de la vida nacional.

Expertos en ciencia política y comportamiento social de las Universidades de Chile y de Santiago analizaron, además, la estrategia típicamente marxista que se ha llevado a efecto en este caso que afecta al teniente coronel Carlos Carreño, mediante la cual el "brazo armado" del comunismo pretende subvertir el orden institucional.

"UNA INGENUIDAD"

Carlos Cabello, presidente del Comité de Acción Cívica de San Miguel, se refirió a la "ingenuidad de algunos que tratan de hacer creer que se puede confiar en la palabra de un marxista".

"Nosotros condenamos el secuestro como método político por ser inhumano en sí mismo;

se hace un grave daño a una persona y a toda una familia, demostrando el desprecio manifestado por el valor de los seres humanos", dijo.

"Los comunistas pese a que comprometen su palabra nunca la cumplen; con lo que ha sucedido queda demostrado una vez más que no se puede confiar en la palabra de un comunista. No olvidemos que Allende ya engañó al Partido Demócrata Cristiano con el estatuto de garantías", agregó.

"¿Luego de estos sucesos, cabe preguntarse por qué hay partidos que se dicen democráticos que buscan alianzas con marxistas, confían en el honor en quienes no lo conocen: será ingenuidad o concomitancia?"

Cabello expresó que "lamentamos el engaño en que se hizo caer a un sacerdote quien, creemos, actuó de buena fe, transmitió la esperanza a quienes, otra vez, han visto que la realidad es absolutamente distinta. Hacemos votos para que esos extremistas reaccionen y cumplan, aunque no sea en el

plazo primitivamente prometido, y pongan fin al calvario de gente totalmente inocente".

ANDRÉS BENAVENTE

El cientista político de la Universidad de Chile, Andrés Benavente, comentó con LA NACIÓN que "la estrategia del Frente Manuel Rodríguez de involucrar a la población en actos terroristas como lo es al aparentemente beneficiarla con el reparto de víveres, no es algo novedoso ni original; ello responde al estilo propio de estos violentistas que desesperadamente buscan una forma de legitimización social".

Benavente recordó el caso de los montoneros argentinos que en 1974 secuestraron a dos ejecutivos de una empresa molinera, Bunge y Born; "junto con cobrar un suculento rescate hicieron repartir alimentos a las villas miserias".

"En cuanto a la labor de un miembro de la Iglesia me parece insólita y censurable. No se trata de una mediación al pare-



Carlos Cruz-Coke, de Avanzada Nacional



Carlos Cabello, de Acción Cívica de San Miguel

cer, sino de facilitar al Frente los medios de publicidad como es la distribución de proclamas y como es el montaje que se ha preparado para hacer aparecer a los "rodriguistas" como románticos Robin Hood, así como la ingenuidad al considerarlos cumplidores de sus compromisos de honor. Todo ello me parece excede la competencia de la Iglesia en cuanto a la preocupación por una vida humana".

Finalmente Benavente dijo a este diario que "la respuesta de la población marginal debe ser destacada por la dignidad propia del pueblo chileno que la llevó a rechazar los víveres y ropas que provienen de la explotación y el chantaje. Aceptarlo habría sido como caer en la actitud del reduccionista para con el ladrón y ese no es el perfil del pueblo chileno. Esto debe tenerlo presente el Frente Manuel Rodríguez y también el propio padre Soiza-Piñeyro".

CARLOS CRUZ-COKE

El abogado, profesor de Derecho Político y Derecho Constitucional de la Universidad de Chile y secretario general del Partido de Avanzada Nacional, Carlos Cruz-Coke, dijo a este diario que "es una ignominia que se condicione la entrega de una persona secuestrada al reparto de alimentos a las poblaciones".

"Hay que destacar que la gente no lo aceptó como lo hubieran querido. Los pobladores militantes de Avanzada Nacional rechazaron esto, pues es una canallada en que está involucrada la vida de una persona".

"No tiene justificación alguna sino que al contrario al aceptar esos víveres y ropas se está tácitamente compartiendo el delito".

"Esto, enfatizó Cruz-Coke es de una gravedad inusitada que constituye un precedente funesto, por eso que la Justicia Militar ni las Fuerzas Armadas han transado ni transarán con los extremistas".

Comentó que "llegar a tratos con los marxistas que nunca cumplen lo que prometen por razones tácticas, ya deja de ser una ingenuidad y es hacer tratos con delincuentes y ese acto tiene un objeto ilícito, figura jurídica de extrema gravedad: no

puede haber trato con quien comete un delito".

Finalmente el catedrático dijo que "como hombre de Derecho, como ser humano y como cristiano y dirigente político no acepto y rechazo el grave delito del secuestro".

LUIS A. LAZZARO

El académico investigador en violencia política y agresión social, Luis A. Lazzaro, de la Universidad de Santiago, comentó que "el secuestro con fines políticos, como acción de terrorismo selectivo, es un medio de intimidación social que se convierte en un instrumento de control tiránico. Denota un profundo desprecio por la vida y la integridad del ser humano, tanto física como psíquica".

"El terrorismo es una de las expresiones de la violencia política de grupos minoritarios que pretenden transformar radicalmente las estructuras de un Estado; grupos marginados del sistema, impotentes para superarlo por la vía de la participación moral. De esa manera, son condenables tanto el atentado como el secuestro, así como cualquier otro recurso a la violencia como métodos de acción política", agregó.

"La buena voluntad demostrada por el sacerdote que ha servido de intermediario entre los secuestradores y la familia del afectado, demuestra una cierta ingenuidad al confiar en la palabra de individuos con personalidad psicopática, con marcados indicios paranoicos. Esos individuos interpretan la realidad social como amenazante, reaccionando violentamente ante cualquier forma en que se les presente esta realidad, sin vacilar en atentar contra la propiedad privada y la seguridad de las personas", comentó el profesor Lazzaro.

"El marxismo-leninismo nuevamente da muestras de que no se puede confiar en su palabra, de que su actitud siempre adaptable a las circunstancias y a los fines, adoptando los principios de Marx y Lenin al pie de la letra, de que para derrocar al sistema no debe sujetarse a ninguna norma de derecho", como lo expresa el último en su obra *El Estado y la Revolución*, terminó diciendo el catedrático.



Neville BLANC RENARD

Pensando en Chile

A menudo nos hemos inclinado a pensar que nuestro país es producto de la imbricación de dos Chiles. Uno que llamaremos "Chile grande" y otro que denominaremos "Chile chico" —que no llame a equívocos estas designaciones, pues sólo apuntan a su extensión geográfica— abarcando el primero el espacio entre Arica y Coquimbo, entre Temuco y Puerto Williams, incluida Antártida e Isla de Pascua, y todas sus epopeyas y mitologías; e incluyendo el segundo el territorio entre Coquimbo y Temuco más la isla de Chiloe.

Las capitales fundacionales de los Chiles grande y chico, serían respectivamente Valparaíso para el primero y una trilogía subsumida, superpuesta y perfilada en la suma de Concepción-Talca-Santiago.

Las razas del Chile grande, compuestas por nativos introducidos en el manejo del poder político del Inca, imperio que los incluye y organiza políticamente en su zona norte, proporcionándoles influencias en sus estructuras sociales, económicas y militares como culturales. Al sur el nativo independiente, aislado de todo sojuzgamiento, expuestos a climas inclementes y hostiles: mapuches, onas, alaculufes, fueguinos, con migraciones de grupos humanos compuestas por alemanes, yugoslavos, ingleses, norteamericanos y otros pueblos europeos que se vinculan fundamentalmente a Valparaíso.

La base racial del Chile chico son

pueblos tributarios del Inca, que rebelados junto al mapuche obligaron a monárquicos y republicanos, por siglos, en su pacificación, a esfuerzos increíbles y dignos de la epopeya. Testimonios lo anterior Ercilla en su *Araucana*: ni por rey jamás regido, ni a extranjero dominio sometido. Los españoles del inicio proceden en lo cultural de una baja Edad Media, pre Siglo de Oro, mezclándose racialmente.

El clima y la naturaleza hostil para el Chile grande. Lo benigno del clima y la naturaleza para los valles centrales del Chile chico, que ya pondera don Pedro de Valdivia a partir de sus famosas cartas.

Lo paternal y evangelizador, el monarca respetado y poderoso, el Inca mágico, Dios y hombre, lo militar y lo sacerdotal: en lo aborígen y en lo colonizador, el Chile chico hispánico.

Lo independiente y protestante, el monarca vencido por la democracia norteamericana, antihispánico e interesado en el libre comercio, acostumbrado a su poder discutido desde Cronwell, habitante de un estado cada vez más discutido, temido como un Leviatán, civilista y reformado, luterano o cuáquero: en lo nativo o migratorio el Chile grande anglosajonmapuchefueguinoeslavolav, independiente, autónomo, libertario. A este Chile llegará un inmigrante acostumbrado a trabajar con sus manos y con las de su familia, no conoce la encomienda incásica, heredada por la colonia, y con-

forma un carácter junto al nativo que lo era, independiente y creativo, partidario del ayúdate que Dios te ayudará, es el espíritu del capitalismo protestante. Crea empresa, desarrolla el salitre, convierte selva inexpugnable en campos fértiles, colonizando el sur y el norte. Ambos Chiles son hoy a fines del siglo XX, uno solo, que comparten características de los dos anteriores, idiosincrasias aglutinadas, bombardeados por fantasmas y mitologías interiores y exteriores, insertas en un mundo nuevo y exigente, sustentado en un, quizá, excesivo racionalismo y eficientismo, deshumanizado, agobiado y mejorado por los éxitos de los avances científicos y tecnológicos.

Expuesto —Dios nos libre— a transformarse de nuevo en otros Chiles, divididos por la cultura, la educación y el nivel económico o moral.

Nuestro esfuerzo histórico por la unidad nacional, que toma ya más de trescientos años no debería hacernos dudar por la coyuntura, con el firme propósito de reafirmar nuestra nacionalidad y nuestro futuro, respetando la tradición, pero comprendiendo que el caballo de Don Pedro en nuestra Plaza de Armas, es hoy de bronce inmóvil y que los que miramos el porvenir, en todas direcciones, son los ojos vivificantes de una comunidad recia, libertaria y esforzada que resume en sí los Chiles que me he atrevido a describir.

Ministro del Trabajo, Alfonso Márquez de la Plata

"Cobertura de salud y prevención de riesgos es altísima en el país"

Expresó que mientras en 1973 las mutuales atendían 6 mil empresas con 500 mil trabajadores, en la actualidad esa cifra se ha elevado a 30 mil con 1 millón 300 mil personas

El Secretario de Estado clausuró ayer la sexta reunión de las Jornadas Latinoamericanas de Seguridad e Higiene en el Trabajo

El Ministro del Trabajo y Previsión Social, Alfonso Márquez de la Plata, destacó ayer los logros alcanzados por el sistema de las mutuales en Chile, expresando que de las 6 mil empresas con 500 mil trabajadores afiliados en 1973, éste se incrementó en la actualidad a 30 mil empresas con 1 millón 300 mil personas adscritas, resalta la baja ostensible de las tasas de accidentabilidad que hemos observado en los últimos tiempos".

El Secretario de Estado hizo estas afirmaciones al clausurar la Sexta reunión de las Jornadas Latinoamericanas de Seguridad e Higiene en el Trabajo.

bajo, que se desarrolló con la participación de expertos de Brasil, Venezuela, Colombia, Perú y Chile, en el Centro de Convenciones de la Universidad de Santiago.

Refiriéndose a la infraestructura médico-hospitalaria en relación a la que existía en 1973 y la de hoy, expresó que el análisis de los principales indicadores refleja el siguiente crecimiento: los hospitales se han elevado de dos a ocho, las clínicas y centros de atención se han incrementado de 39 a 112 a lo largo de todo el país, contándose con mil quince camas con respecto a las 438 existentes en 1973.

Expresó que el nivel de acci-

dentabilidad logrado en Chile junto con obedecer al avance tecnológico y otras modernizaciones impulsadas por el Gobierno, "es el reflejo de la importante función ejercida por las mutualidades de empleadores y por los organismos de administración delegada, del valioso rol que desempeña el Consejo Nacional de Seguridad y de la alta conciencia y responsabilidad del trabajador chileno". Explicó que dentro de este contexto, y con el ánimo de dinamizar aún más las acciones de prevención, el Presidente de la República instauró, desde 1985, una distinción especial al trabajador que haya propuesto las mejores medidas de seguridad.

El Ministro Márquez de la Plata asignó particular importancia al grado de desarrollo que se ha logrado en el campo de la prevención de riesgos del trabajo en Chile.



LAN-CHILE PRESENTA LIBRO INFANTIL. — En un acto realizado en el Hotel Carrera de la capital, LAN-Chile presentó el libro infantil "LOS VUELOS MÁGICOS DE CLARA", de la periodista María Elena Aguirre. La iniciativa está inserta en la campaña orientada a los niños que actualmente desarrolla la Línea Aérea Nacional y responde a una inquietud de la autora para abordar el cuento infantil dentro de un contexto de familiaridad con las características propias de la idiosincrasia nacional y de su ámbito geográfico. La publicación de esta obra infantil es parte de los objetivos de la campaña "LAN-Chile y los niños", la cual busca ampliar el horizonte cultural de los más pequeños, promoviendo aquellas instancias que contribuyen al desarrollo de su imaginación y a la motivación del conocimiento. En la fotografía, la escritora María Elena Aguirre y sus hijos Natalia y Fernando, y el director de Asuntos Públicos de LAN-Chile, Gustavo Gutiérrez Arístegui y su hija Paula.



ante la reunión de clausura de la Sexta Reunión de las Jornadas Latinoamericanas de Seguridad e Higiene en el Trabajo aparecieron a la izquierda a derecha, Loris de Souza, representante de Brasil; Jorge Cutuli, de Argentina; el Ministro Márquez de la Plata; Efraín Henríquez, presidente del Consejo Nacional de Seguridad; Carlos Hernández, prorector de la USACH; José Mansilla, de Uruguay; y Alfonso Rojas, de Colombia.

Desarrolla en comuna de La Florida

mil beneficiados con plan de atención primaria de salud

una población aproximada de mil personas ha beneficiado el trabajo intersectorial en atención primaria de salud, que inició en 1982, en la comuna de La Florida y que ayer culminó una jornada de evaluación de la organización de esa municipalidad y el Servicio de Salud Metropolitano Sur Oriente.

Las "Primeras Jornadas de Cooperación Intersectorial en Atención Primaria de Salud" participaron alrededor de 50 profesionales entre médicos, enfermeras, nutricionistas, educadoras de párvulos y otros especialistas.

El encuentro, que se realizó en la Casa de la Cultura de La Florida, consistió en unir a las diversas instituciones involucradas en el trabajo intersectorial en atención de salud, que se están desarrollando en la co-

Bajo el lema "La salud es una responsabilidad de todos", las diversas instituciones representadas en el CAS, Comité de Acción Social, han logrado realizar proyectos específicos, así como el modelo de cooperación con el objeto de aunar esfuerzos tendientes a la atención integral de la familia.

Los objetivos, de la jornada, según explicó Malvina Ponce de León, jefa del Departamento de Desarrollo Social, son: dar a conocer la moralidad de trabajo intersectorial que se realiza en la comuna de La Florida; dar a conocer los proyectos específicos generados en el marco de cooperación intersectorial en atención primaria de salud y fomentar nuevos proyectos intersectoriales que tiendan al desarrollo y participación de la comunidad organizada en el autocuidado de la salud.



Diario LA NACION publicará el próximo JUEVES 3 de Diciembre el Facsímil Oficial de la Prueba de Aptitud Académica rendida en 1986. Prepárate a rendir la P.A.A. con este documento OFICIAL y evalúa tus conocimientos

Otro aporte a la educación de tu diario La Nación

Facsímil Oficial P.A.A. '86



MEJOR SECRETARIA 1987.— La joven de Valparaíso, María Inés Jullians, fue elegida ayer como la "Mejor Secretaria 1987" por un jurado de 15 miembros, durante una ceremonia realizada en el Hotel Carrera de Santiago. En la oportunidad, la presidenta de la Federación de Secretarías, María Obeid, hizo entrega de una medalla y un diploma de honor a la profesional. La organización, creada en 1962, cuenta con 22 asociaciones a lo largo de todo el país.



Sara NAVAS DE SIEFER

La semana pasada, como es sabido, se realizó en el Parque O'Higgins el acto convocado por el Comando de Trabajadores y los grupos políticos que conforman la Asamblea de la Civilidad.

Opiniones disímiles de todos los sectores se han vertido sobre esta concentración, tanto sobre el número de personas que concurrieron a ese recinto público, como, también, sobre el valor e importancia del mismo. Así, mientras los personajes del Gobierno sostuvieron que la cifra total alcanzó a los 59.000 asistentes, basándose para ello en cálculos fotogramétricos que, por lo mismo, pueden considerarse válidos y exactos, el grupo de oposición señaló que ellos llegaron a los 300.000, ateniéndose sólo a criterios estimativos al margen de toda referencia que les dé verosimilitud. Con tales antecedentes es fácil determinar que la primera cantidad es la verdadera y que, por tanto, la otra aparece premeditadamente sobrepasada.

Respecto de la importancia del acto, también, existen versiones diferentes, ya que los partidarios del actual régimen hablaron de total fracaso, y los opositores manifestaron que había sido todo un éxito. Al respecto, la prensa se encargó de dirimir esta impasse al dar una amplia cobertura a este acontecimiento, de tal modo que la opinión pública pudo formarse una acabada idea del hecho y de sus circunstancias. Así, fuera

Para evitar accidentes

Estudian solución a la movilización de escolares

El Ministerio de Educación se encuentra preocupado por los accidentes escolares y se estudia una solución al problema, expresó el subsecretario de Educación, René Salame, durante una entrevista con las directivas de 13 centros de padres y apoderados, las que solicitaron a la autoridad "medidas de protección a los escolares en la vía pública".

En la ocasión, los padres plantearon su inquietud por el aumento de accidentes de tránsito de los que han sido víctima estudiantes, algunos con consecuencias trágicas.

Asimismo, le dijeron al subsecretario que los conductores, en la mayoría de los casos, no detienen con precaución sus

máquinas, o bien evitan en lo posible trasladar a los estudiantes, quienes en una acción temeraria para subirse a los medios de locomoción arriesgan su integridad física.

Salame, luego de escuchar las inquietudes, les manifestó que el Ministerio ya está abocado a la solución de estos problemas a la brevedad, y se comprometió a hacer todo lo que esté de su parte para que tales hechos no vuelvan a ocurrir.

Los padres han sostenido encuentros con diversas autoridades que tienen injerencia en la materia. Asimismo, han solicitado que se establezcan paraderos exclusivos para estudiantes en las horas de mayor afluencia de público en las principales arterias de la capital.

Monumento a Juvenal Hernández

Con asistencia del rector Juan de Dios Vial Larraín, frente a la Escuela de Derecho de la Universidad de Chile, el próximo miércoles 2 de diciembre se realizará la inauguración de un monumento en homenaje al ex rector de esa corporación, Juvenal Hernández, quien, entre 1935 y 1953 se desempeñó en esas funciones.

La información la entregó el presidente de la Corporación Cultural "Juvenal Hernández",

Francisco Galdames, quien señaló que en homenaje al personaje se entregarán beneficios tales como becas y otros estímulos a estudiantes destacados.

Juvenal Hernández durante su desempeño como rector creó 40 institutos de investigación, amplió de 6 a 12 las facultades de la universidad y se distinguió por su constante apoyo a las actividades culturales.



CONCLUYÓ COLOQUIO EN LA U.C.— Con una invitación a enfrentar el futuro proyectado sobre la base de una cultura humanista cristiana, basada en los valores universales, concluyó el coloquio "América en el pensar de sus hombres", organizado por la Universidad Católica de Chile. Durante la ceremonia de clausura aparecen, en la fotografía Hernán Errázuriz, coordinador del encuentro; Florencio Chacón, secretario del Convenio Andrés Bello; Juan de Dios Vial Correa, rector de la U.C.; Eliseo Escudero, presidente vice gran canciller del plantel; Mariano Grondona, académico argentino; y Sergio Martínez, director de Relaciones Internacionales del Ministerio de Educación.

Defunciones

Carmen Albornoza vda. de León
Marta María Melania Dargelez Mouly
Fedemín González Orellana
Constanza Agueda Olave Torres
Luis Arturo Olivares Argandoña
Laura Rosa Reyes González
Alberto Teófilo Rocco Flores
María Raquel Ureta Jorquera
Fernando Vergara Barrientos

LUIS ARTURO
OLIVARES ARGANDOÑA
(Q.E.P.D.)

Sus restos serán sepultados en el Cementerio N° 1 de la ciudad de Iquique

La familia

Tenemos el sentimiento de comunicar el sensible fallecimiento de nuestra querida madre, suegra y abuelita, señora

CARMEN ALBORNOZ
VDA. DE LEÓN
(Q.E.P.D.)

Sus funerales se realizarán hoy en el Cementerio General por Recoleta, después de una misa que se oficiará a las 11 horas en la Parroquia Santa Marta (Diego de Almagro N° 5225)

La familia

Tenemos el sentimiento de comunicar el sensible fallecimiento de nuestra querida e inolvidable hermana, cuñada y tía, señorita

LAURA ROSA
REYES GONZALEZ
(Q.E.P.D.)

Sus funerales se efectuarán hoy en el Cementerio Metropolitano, saliendo el cortejo a las 12.30 horas desde la Capilla del mismo Cementerio después de una misa que se oficiará a las 12 horas

La familia

Tenemos el sentimiento de comunicar el sensible fallecimiento de nuestra querida tía, señora

MARTA MARIA
MELANIA DARGELEZ MOULY
(Q.E.P.D.)

Sus funerales se realizarán hoy en el Cementerio General.

La familia

Ha dejado de existir nuestro querido esposo, padre, suegro y abuelito, señor

FEDEMIN
GONZALEZ ORELLANA
(Q.E.P.D.)

Sus funerales se efectuarán hoy en el Cementerio Bajos de Mena de Puente Alto, después de una misa que se oficiará a las 10.30 horas en la Iglesia María Magdalena (Sargento Menadier con Tocornal Grez, Puente Alto).

La familia

Ha dejado de existir nuestra querida hermana y tía, señora

CONSTANZA AGUEDA
OLAVE TORRES
(Q.E.P.D.)

Sus funerales se efectuarán hoy partiendo el cortejo de la Capilla del Hospital Clínico U. Católica, donde se oficiará una misa a las 10.30 horas (Marcoleta 345) hacia el Cementerio Católico

La familia

Tenemos el sentimiento de comunicar el sensible fallecimiento de nuestro querido padre, suegro, tío y abuelito, señor

Tenemos el sentimiento de comunicar el sensible fallecimiento de nuestro querido esposo, padre, suegro, abuelito y deudo, señor

ALBERTO TEOFILO
ROCCO FLORES
(Q.E.P.D.)

Sus funerales se realizarán hoy en el Cementerio Playa Ancha, Valparaíso, después de una santa misa que se oficiará a las 14.30 horas en la Capilla de Rodelillo ubicada en Avenida Rodelillo Paradero 15 Cerro Barón de Valparaíso

La familia

Ha dejado de existir nuestra querida madre y hermana, señora

MARIA RAQUEL
URETA JORQUERA
(Q.E.P.D.)

Sus funerales se efectuarán hoy partiendo el cortejo de su casa habitación calle Benigno Acuña 237 Pobl. Yungay de San Felipe, hacia el Cementerio El Almendral de San Felipe

La familia

Tenemos el sentimiento de comunicar el sensible fallecimiento de nuestro querido esposo, padre, suegro y abuelito, señor

FERNANDO
VERGARA BARRIENTOS
(Q.E.P.D.)

Sus funerales se efectuarán hoy en el Cementerio General por Recoleta, saliendo el cortejo a las 15.30 horas, desde su casa habitación, ubicada en calle Pedro Aguirre Cerda 8820 (San Ramón, paradero 25 Santa Rosa)

La familia

NA
 os en e
 dad d
 familia
 comu
 to de
 e her-
 n hoy
 no, sa-
 horas
 emen-
 se ofi-
 familia
 de co
 ento d
 padre
 or
 n hoy
 a, Val
 a misi
 horas
 ras en
 ada en
 ero 18
 familia
 uestra
 ñora
 n hoy
 a habi
 a 23
 hacia
 de San
 familia
 comu
 nto d
 padre
 OS
 n hoy
 an Reco
 e 15.3
 tación
 re Cer
 ero 2
 familia
 e de 15

—magistrado, ¿qué le parece a usted el aparente aplazamiento que ha hecho el FMR respecto de la entrega del comandante Carreño?

—En verdad no es de extrañar, porque ocurre que cuando se conversa o se pacta o se llega a tratos particulares con miembros de esta naturaleza, lo normal es que ocurran situaciones como las que estamos ocurriendo.

—Esta prohibición de informar incluye referencias u opiniones respecto a este caso.

—Incluye todo lo que diga la prensa en relación con el caso. Una gestión particular del vicario S.

Rechazan protección contra Ministro de Justicia

La Sala de la Corte de Justicia de Santiago, rechazando el recurso de protección depositado por el abogado José Gajardo contra el Ministro de Justicia Hugo Rosende, en relación a la supuesta existencia de salas instaladas en las salas de audiencias de la ex Penitenciaría, resolvió en la resolución adoptada por la Sala de los integrantes de la Sala, señala que "no habiendo a los autos antecedentes que permitan tender a determinar que el Ministro de Justicia recurrido, ordenado o autorizado la instalación de salas en los establecimientos penales y particularmente en las salas en que los jueces parlamentan con sus defensores, de sistema que permitan a terceros la presencia de sus conversaciones, el recurrente no tiene derecho a que se le otorgue el sentido que añade que la Sala absoluta de pruebas no puede comprometer al ministro recurrido, basta para denegar el recurso".

La resolución también se

El secretario de Estado en su informe, rechaza categóricamente "las imputaciones que se efectúan en forma conjetural, vaga e imprecisa, pues ninguna orden o acto administrativo ha emanado de su parte para autorizar ni a funcionarios de Gendarmería ni a personas extrañas a ésta, para instalar supuestos micrófonos ni aparatos interceptores de conversaciones particulares en establecimientos penitenciarios o carcelarios del país".

El mismo informe añade que "no es efectivo que los objetos instalados en la sala de abogados del Centro de Detención Preventiva de Santiago sean micrófonos, sino dos pequeños y antiguos parlantes desconectados de la red eléctrica, que no tienen señal de haber sido transformados en difusores de conversaciones privadas".

—Incluye todo lo que diga relación con el caso. Una gestión particular del vicario Soiza podría entenderse como algo que lindaba peligrosamente con la prohibición.

"Santiago, veintisiete de noviembre de mil novecientos ochenta y siete. Vistos, el mérito de los antecedentes, lo dispuesto en el artículo 25 de la ley 16.643 sobre abusos de publicidad, y atendiendo al hecho de que en los últimos días se han estado difundiendo noticias relativas con materias propias de la presente causa —proceso rol N° 1510-87, por secuestro del teniente coronel Carlos Carreño Barrera— y cuya publicación entorpece el éxito de la investigación, reitérase con esta fecha, la prohibición de divulgar por cualquier medio de comunicación, escrito, visual o hablado, sea cual fuere el mecanismo empleado para ello noticias relativas a los hechos investigados en la presente causa, instruida por esta fiscalía ad hoc por conductas terroristas relacionadas con el secuestro del mencionado oficial de Ejército".

Déjese expresa constancia que por "noticias relativas a los hechos investigados" se entienden toda situación que en forma directa o indirecta diga relación con el proceso, cualquiera sea la fuente de origen de esta información, pública o privada, aunque se trate de gestiones particulares relacionadas con los hechos materia de la siguiente causa"

rbo queda nulo che
 serie A-3
 0659563 cuenta
 N° 0176847-6
 Banco del Pacífico Ofi
 Central.

Nº	VALOR	ACEPTANTE	RUT Nº
9099	611.168	Omicron Ind. Elect.	92.647.000-0
9112	226.417	Omicron Ind. Elect.	92.647.000-0
9224	—	En blanco	
9225	—	En blanco	

Más adelante expresa que ese planteamiento resulta además, provechoso para el juez "en cuanto —si se prueba la falsedad de ellos y la verdad de sus protestas de inocencia— quedará reivindicado en la lealtad hacia su alto ministerio por la única vía que en la especie puede satisfacer a este tribunal y a la opinión pública, con beneficio para la administración de justicia, en general".

El abogado integrante César Parada, fundamentó su voto disidente señalando que "la institución de la querrela de capitulo tiene por fundamento amparar a los jueces de acusaciones injustas o carentes de seriedad, de forma tal que no pueda incoarse un proceso criminal en su contra", y agrega que "la ponderación" de los antecedentes allegados a la causa, están en su alcance probatorio, constreñidos a lo que realmente el sentenciador considere que es justo, de manera tal que pareciera erróneo estimar que para capitalizar a un juez basta que los cargos que se esgriman en su contra sean posibles, como lo ha sostenido la parte querellante."

Por otra parte manifiesta que "si bien la doctrina no se encuentra suficientemente acorde en cuanto a si los requisitos para declarar admisible la querrela de capitulos sean los

También indica que de los antecedentes reunidos en la causa, no permiten a juicio del disidente dar por establecida la gravísima responsabilidad penal que se imputa, y añade que en lo tocante a grabaciones acompañadas y sus transcripciones, "debe necesariamente tenerse presente que, además de no ser ellas un medio probatorio de los que acepta nuestra legislación procesal penal en su artículo 457, ellas han sido desconocidas por el juez que se pretende capítular, a lo cual debe agregarse que la pericia que a dichas cintas se practicó, llega a la conclusión que juicios más categóricos no son posibles debido a la pobre calidad de las grabaciones y a la débil infraestructura técnica con que se cuenta".

En otra parte agrega que "es menester también tener presente que el señor Michelson declarando, niega la participación que le atribuye el querellante y que con posterioridad en el careo que se produce entre éste y el señor Belloni, este último señala una versión diferente a la que se le atribuye en la querella de capítulos".

La querrela de capitulos fue interpuesta por el presunto delito de prevaricación, y se le imputa al juez Soto Arenas, haber solicitado dinero a Mario Santander Garcia a cambio de conceder la libertad provisional a su hijo.

LETRAS DE CAMBIO

Nº	VALOR	ACEPTANTE	RUT Nº
548	2.176.052	Transformadores Tusan	86.386.700-2
577	2.824.183	Transformadores Tusan	86.383.700-2
635	5.000.000	Alumet Ltda.	82.770.000-2
636	5.193.007	Alumet Ltda.	82.770.000-2
638		En blanco	
639	246.295	Transf. Monge Ltda.	92.957.000-6
640	246.295	Transf. Monge Ltda.	92.957.000-6
641	246.296	Transf. Monge Ltda.	92.957.000-6
642	246.296	Transf. Monge Ltda.	92.957.000-6

Fuerte campaña

Impuestos Internos multa a proveedores de comercio ilegal

■ Con motivo de la próxima Navidad, el Servicio intensificará control para evitar evasión del IVA

Un total de 179 infracciones a proveedores del comercio clandestino cursó el Servicio de Impuestos Internos, bajo los cargos de efectuar ventas sin boleta o factura, para su posterior reventa en forma ilegal, en la comuna de Santiago.

La información fue entregada por Francisco Fernández, director del Servicio de Impuestos Internos, al dar a conocer un plan especial de control del Impuesto al Valor Agregado, IVA, con motivo de la proximidad de las fiestas de fin de año.

Junto con referirse a la fiscalización, durante los últimos 18 meses de los 179 establecimientos antes mencionados, dio a conocer los lugares donde éstos operan. Indicó que 89 están ubicados en el centro de Santiago; 37 en el sector norte (Patronato-Recoleta) 17 en el sector sur (Diez de Julio Irrazabal) 34 en el sector poniente (Estación Central) y otros 2 en diversos puntos.

Lo anterior ha significado la aplicación de multas por un monto cercano a los 100 millones de pesos, por concepto de

IVA evadido, fundamentalmente.

NEFASTAS CONSECUENCIAS

Fernández puntualizó que "el vender o comprar" sin boleta o factura es ilegal y trae consigo nefastas consecuencias. A través de tal proceder se permite que un negocio compita deslealmente y le saque ventaja a otro negocio del mismo rubro, en base a cometer el delito de evasión de Impuesto al Valor Agregado.

También, es nefasto —indicó— al permitir el aprovisionamiento del comercio clandestino, en desmedro, fundamentalmente, de los pequeños comerciantes establecidos. Asimismo acarrea una serie de problemas delictuales a las personas que circulan.

Añadió que uno de los tantos pasos necesarios para transformarnos en un país desarrollado y derrotar la pobreza. Por tal motivo —puntualizó— "debe comprarse o venderse con boleta o factura, de lo contrario se está evadiendo el IVA correspondiente."

ALCANCES DEL IVA

En la misma oportunidad, Fernández, destacó que, con el 8 por ciento de recaudación del IVA, el Fisco puede mantener el gasto de los hospitales y otras actividades de Salud Pública; el 28 por ciento del IVA total recaudado es equivalente al gasto del Fisco, para mantener el sistema educacional en todo el país; el 5 por ciento para financiar el programa de construcción de viviendas de todo el país y el 50 por ciento del IVA total recaudado es equivalente al gasto del Fisco, en los pagos de los jubilados, pensionados y montepiados del sistema antiguo.

LA FISCALIZACION

Precisó, asimismo, que ya están dadas las instrucciones a todas las regiones del país, para que los profesionales que ejercen las labores de fiscalización del Servicio de Impuestos Internos, realicen durante el mes de diciembre, un plan especial de control del IVA, en base a supervigilar en terreno el que se venda o compre con la boleta o factura correspondiente.

Conjuntamente con este plan, que se realizará en los diferentes lugares de venta, se llevará a efecto un plan especial de control computacional del IVA, correspondiente al mes de diciembre.

Enfatizó Fernández que "a quienes sean sorprendidos evadiendo el IVA se le aplicarán todas las sanciones que estipula la ley para este delito entre las cuales se contempla la clausura del establecimiento, con toda la pérdida de venta que esto significa".

En el período enero-octubre del presente año se clausuraron 8.159 establecimientos por no emitir boletas ni facturas.



Francisco Fernández: "Evasión del IVA es nefasta para los planes de desarrollo del país".

Participaron 18 países latinoamericanos

CEPAL clausuró seminario sobre cuentas nacionales

"El área en que menos se ha progresado en el cálculo de las cuentas nacionales de la región latinoamericana es el de las transacciones de capital, tanto para el conjunto de la economía como para cada sector institucional. Sin embargo, cabe hacer notar que algunos países podrían completar la cuenta consolidada de financiación del capital, sobre la base de las transacciones que actualmente estiman para las otras cuentas consolidadas de la nación".

Esta es una de las principales conclusiones obtenidas en el Seminario Regional de Cuentas Nacionales, coauspiciados por la comisión Económica para América Latina y el Caribe (CEPAL) y el Centro de Estudios Latinoamericanos (CEMLA).

En el encuentro, en el que participaron 18 naciones latinoamericanas, además de varios observadores internacionales, los asistentes evaluaron sus experiencias particulares en lo que respecta a la aplicación del sistema de cuentas nacionales,

destacando las inconveniencias de éste y los problemas que debieron superar.

Cabe recordar que el sistema de cuentas nacionales se revisa a nivel mundial cada diez años y, por ello, la CEPAL, tras expreso encargo de Naciones Unidas, desarrolló este seminario, con el fin de organizar la participación de Latinoamérica en la citada versión.

Entre los principales puntos que se abordaron en el encuentro destacan la clasificación de las transacciones y de sus agentes y la estructura de cuentas; los agregados del ingreso y las medidas de valoración, y las tablas de insumo productos, entre otros.

Tras el balance regional, el que permitió establecer en qué medida los gobiernos latinoamericanos han logrado completar el sistema de cuentas nacionales (SCN), se conformó un mapa de logros y vacíos en este campo, el que servirá de apoyo para formular las futuras políticas de cada nación.

US\$ 2 millones

Invierten en una nueva planta industrial de CAP

La empresa Manganos Atacama S.A., filial del Grupo CAP, invirtió cerca de dos millones de dólares en el proyecto destinado a levantar una planta industrial que producirá conos de molienda, los que actualmente se deben importar.

Los conos, que se comercializan con el nombre de CYL-CAPS, se utilizan en las operaciones de molienda de la mine-

ría del hierro y cobre en diferentes países y también en Chile. En la actualidad se producen en Bélgica, Perú, Estados Unidos y Brasil.

El consumo total de medios de molienda en Chile se estima en 80 mil toneladas anuales. Las nuevas instalaciones de Manganos Atacama producirán 12 mil toneladas por año.

POR TRASLADO VENDO

(Sólo este fin de semana)

Amoblados living sofas, 5, 4 y 2 cuerpos. Sillones • Mesa de centro y laterales • Lámparas sobremesa • Cantidad de alfombras Belgas • Pinturas quiteñas y otras • Adornos plaque y bronce • Tallados de madera, Cristal y Estaño • Arriño caoba • Escritorio • Amoblado Comedor 14 Sillones Españoles • Mesa Billar • Gran cantidad de loza y cristalería • Rack Kenwood con control remoto compact disc ecualizadores, reverberador, tornamesa y amplificador de 250 watts 4 parlantes • Reel Akai • Video cassette National y Sony • TV. color Sony y JVC 23" 14" c/remoto • Organo radio cassette Cassio • Trínche Antiguo colonial • Máquinas de escribir IBM • Refrigerador 16 pies y Freezer vertical 14 pies • Microonda National • Horno Phillips y artículos eléctricos de cocina • Cama King Size • Juego de ollas de cobre, gran cantidad de juguetes • Plantas • Ropa de hombre y mujer • Disfraces de animales de Walt Disney • Autos: Oldsmobile Brougham Cutlass Supreme 79, Toyota 1.6 Corolla: 80 •

Ver de 10°° a 20°° Hrs. en Waterloo 1389
(por camino el alba altura del 900 Los Dominicos).

ADRIANA M. DE BENAR.



I. MUNICIPALIDAD
DE LA REINA

PROPUESTA PUBLICA

CONSTRUCCION NUDO VIAL
PEPE VILA = LARRAIN-VICENTE PEREZ ROSALES

1. Llámese a Propuesta Pública para efectuar la "Construcción nudo vial Pepe Vila - Larrain - Vicente Pérez Rosales".
2. Las bases serán ofrecidas a los interesados por el Departamento de Obras Municipales desde el 25 de noviembre al 4 de diciembre de 1987.
3. Las consultas se recibirán por escrito desde el día 7 de diciembre de 1987 y las respuestas podrán ser retiradas el 11 de diciembre de 1987, ambas hasta las 17:00 horas, en la Dirección de Obras.
4. El valor de las Bases es de \$ 2.000 IVA incluido.
5. La apertura de la propuesta se realizará el día 14 de diciembre de 1987, a las 12:00 horas en el Salón de Actos Municipal (Echenique N° 6300).
6. Demás antecedentes constan en las respectivas bases.

LA ALCALDESA

Enero-octubre de este año

Producción industrial creció 6%

Un aumento de un 6 por ciento registró la producción industrial del país en el período enero-octubre de este año en relación a similar lapso de 1986, según lo informó ayer el presidente de la Sociedad de Fomento Fabril, SOFOFA, Fernando Agüero.

El empresario señaló que en octubre último, la producción se mantuvo similar a igual mes de 1986, en tanto que respecto a septiembre de este año aumentó en 4,1 por ciento.

Entre las agrupaciones que experimentaron mayores aumentos en su actividad mencionó a la industria del cuero, cuyo calzado, con 13,4 por ciento; industria de la madera con 23,4 por ciento; muebles y accesorios con 12,6 por ciento; productos de caucho con 29,7 por ciento; maquinaria no eléctrica con 25,7 por ciento y material de transporte con 23,2 por ciento.

VENTAS

En cuanto a las ventas manufactureras, éstas se incrementaron en 6,6 por ciento en los primeros diez meses del año respecto a similar período de 1986. En relación a octubre de 1986, las ventas bajaron en un 2,8 por ciento.

Informó Pierre Den Baas

US\$ 5 millones ascienden aportes del PNUD para Chile

Representante del Programa de Naciones Unidas para el Desarrollo, firmó ayer el convenio que aprueba el proyecto "Aplicaciones Agrometeorológicas al Desarrollo".

Cinco millones de dólares ha comprometido hasta la fecha el Programa de Naciones Unidas para el Desarrollo, PNUD, en nuestro país, según lo dio a conocer el representante de ese organismo en Chile, Pierre Den Baas.

El ejecutivo firmó ayer la aprobación del proyecto "Aplicaciones Agrometeorológicas al Desarrollo Agrícola", en el que se invertirán cerca de 950 mil dólares.

"Este es el primero de la categoría de 'grandes proyectos', dijo Den Baas. El valor total de los insumos externos previstos de 950 mil dólares y es un proyecto cuya participación en costos compartidos es del 54 por ciento, aproximadamente el doble de los otros que se están considerando".

Durante su intervención el representante del PNUD informó que también fue aprobado un nuevo proyecto en apoyo a pequeña minería en la III Región. Este, según indicó, prevé insumos externos por 700 mil dólares, con lo cual se pretende incrementar la producción del oro, especialmente en la zona de Copiapó.

BENEFICIOS PARA EL AGRO

En la ceremonia de firma del convenio, participaron el director de la Dirección de Aeronáutica Civil, general de Brigada Jaime Lavín Fariña, Ministro director de Odeplán, Sergio Melnick, además del di-

rector de Pro-Chile, Guillermo Lunecke.

Según Agüero, en el último mes se apreció una restricción de la demanda en el país, que revela una disminución de cierta importancia en las ventas internas, producto de la política monetaria restrictiva que se aplicó a partir del segundo trimestre de este año.

Recordó que el Ministro de Hacienda, indicó en la Comida Anual de la Industria que si observan señales de "fatiga" en la economía, se aplicarían rápidamente las medidas necesarias para poner a la economía dentro de los límites de crecimiento compatibles con las disponibilidades de recursos del país.

Dijo que "dadas las señales que estamos observando del comportamiento del mercado, ha llegado el momento de poner en vigencia las medidas reactivadoras pertinentes. Esto, por la vía monetaria, es decir, que permita una mayor liquidez.

CAPACITACION

Por otra parte, Agüero se refirió al proyecto de capacitación presentado por SOFOFA, señalando que "permitirá aplicar los recursos de capacitación a la contratación de jóvenes en las industrias. Y llamamos a todos los empresarios para que a tra-

vés de este mecanismo, hagan el mayor de los esfuerzos en contratar a estos jóvenes para que en el carácter de aprendices y ayudantes se puedan ir capacitando en empresas establecidas y formales".

En la oportunidad —además— el director de SOFOFA Hernán Daroch anunció que la próxima semana arribará a Santiago una misión comercial japonesa con el fin de mejorar el intercambio con el país.



Fernando Agüero, presidente de la Sociedad de Fomento Fabril.



Banco Sud Americano

SORTEO DE LETRAS HIPOTECARIAS

En cumplimiento a lo dispuesto por el Artículo N° 93 de Ley General de Bancos que dispone la realización de Sorteo en los casos de pagos anticipados de deudas, fueron sorteadas el día 13 de Noviembre de 1987 en presencia del Notario Público de Santiago, Sra. Elba Sanhueza Muñoz, las siguientes Letras Hipotecarias emitidas por el Banco Sud Americano.

SERIE A EMISION 01.09.81 por 500 UF VIVIENDA

CORTE DE 500 UF N° 1106

SERIE A EMISION 01.06.82 por 2.520 UF FINES GENERALES

CORTE DE 20 UF N° 2038
CORTE DE 100 UF N° 1928
CORTE DE 400 UF N° 742
CORTE DE 500 UF N° 1328-1329-1330-1333

SERIE I EMISION 01.06.81 por 620 UF VIVIENDA

CORTE DE 620 UF N° 103

SERIE I EMISION 01.06.82 por 3.690 UF VIVIENDA

CORTE DE 20 UF N° 280-281
CORTE DE 50 UF N° 68
CORTE DE 100 UF N° 216-217-218
CORTE DE 400 UF N° 78-79-80-81-82-83-84
CORTE DE 500 UF N° 377

SERIE K EMISION 01.06.81 por 1.000 UF VIVIENDA

CORTE DE 500 UF N° 177-187

SERIE ADO8012-A EMISION 01.12.85 por 510 UF FINES GENERALES "EX SERIE A"

CORTE DE 20 UF N° 130-131-132
CORTE DE 50 UF N° 32
CORTE DE 100 UF N° 154-155-156-157

Los poseedores de las Letras Hipotecarias podrán hacer efectivo los cobros a partir del día 1° de Diciembre de 1987 en las oficinas del Banco. El Banco ofrece a los poseedores de las Letras Hipotecarias la posibilidad de reinvertir la suma rescatada.

DEPARTAMENTO OPERATIVO
DE CREDITOS HIPOTECARIOS

Morandé 226 - Santiago

Presidente de la Confederación de la Producción y del Comercio

Feliú: "Los derechos humanos se utilizan en forma política"

■ Empresario calificó de "brillante" reciente ENADE '87

"Los partidos políticos deben estar comprometidos con el sistema democrático, deben defender la libertad, ser realistas y ser un auténtico canal de expresión de la masa ciudadana que quieran representar", señaló ayer el presidente de la Confederación de la Producción y del Comercio, Manuel Feliú.

En improvisada conferencia de prensa, Feliú comentó los acuerdos alcanzados en la reciente ENADE '87 y dio a conocer sus puntos de vista en relación a diversas materias de orden general.

Feliú dijo que "en todas partes del mundo hay problemas

de derechos humanos y lamentablemente en Chile, yo no sé por qué, los países que menos respetan los derechos humanos son los que más nos atacan en relación a esta materia. Si fueran consecuentes con sus posiciones, respetarían los derechos humanos dentro de sus países. Son los que más claman los derechos humanos en nuestro país y ellos no respetan para nada esos derechos".

Añadió que "esto tiene la consecuencia que a nosotros se nos coloca en un plano de injusticia a nivel internacional". Dijo que "en Chile se utiliza políticamente esta materia".

UF

En relación al estudio sobre la UF que lleva a cabo la entidad que preside Feliú informó que "ya está definido y terminado el estudio".

En otro orden, dijo que también la Confederación efectúa un estudio en relación a la proyección política del país pero "no hemos sacado las conclusiones respectivas. Lo que tenemos son antecedentes en relación a esta materia".

Dijo que "en lo personal, yo le tengo mucha confianza a nuestro pueblo. Creo que es mucho más criterioso, más inteligente, más ordenado y más responsable. De manera que creo que Chile va a caminar por un camino de comprensión entre todos. Esa es mi esperanza".

Comentando el reciente encuentro empresarial, Feliú dijo que "este fue brillante", añadiendo que "se trataron materias de indudable interés para el área empresarial".

Al referirse a la aseveración que indica que es posible

aumentar las remuneraciones siempre que exista una mayor productividad, señaló que "esta es una tarea que nos compromete a todos".

Señaló que en una encuesta efectuada en las 100 mayores empresas del país con más de 500 trabajadores (que en conjunto reúne a un millón 400 mil personas) se detectó un ingreso promedio de 40 mil pesos, más 16 mil pesos por concepto de diversas regalías.

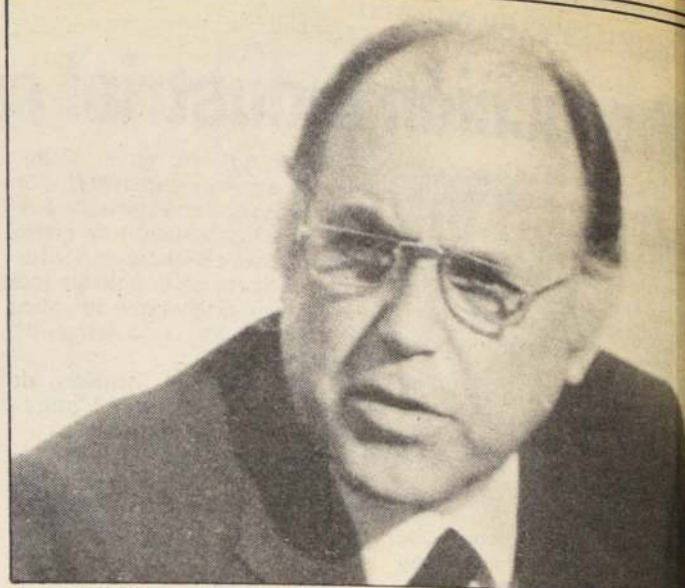

Como "brillante" calificó el reciente Noveno Encuentro Nacional de la Empresa, ENADE '87, el presidente de la Confederación de la Producción y del Comercio, Manuel Feliú.

La inversión...

(Viene de la 1ª. Pág.)

tados Unidos, Europa y Japón.

Durante su intervención, Bull describió la situación económica del país y las perspectivas para los próximos años señalando que "el propósito central que ha impulsado las acciones emprendidas es el de construir una sociedad cada día más libre y en que, por medio de estos mayores grados de libertad, se vayan conquistando sucesivas mejoras en el campo del progreso económico y del desarrollo social".

Tras enumerar las profundas transformaciones sufridas por la economía chilena, la autoridad señaló que "la asfixiante burocracia estatal del pasado ha sido sustituida por la libertad de iniciativa del sector privado, llegando éste a tener un rol cada vez más protagónico".

Indicó que "otro aspecto lo constituye la apertura comercial y financiera al resto del mundo, la cual ha cambiado la composición de la estructura productiva del país. En efecto, en 1960 el 6 por ciento del PGB era exportado, cifra que sube al 10 por ciento en 1970, llegando en 1986 a que un 30 por ciento del PGB es exportado. Esto demuestra el enorme potencial que tenemos".

"De igual modo podemos advertir que en tanto en 1973 se exportaban 412 productos, en 1986 éstos ascendían a 1.343. Asimismo, de 208 empresas de exportación existentes en 1973, éstas se elevan a 2 mil 780 en 1986".

También destacó la creciente explotación de nuestros recursos naturales como producto de la concurrencia de capitales na-

cionales y extranjeros.

Luego, mencionó el "conjunto de medidas que apuntan a fortalecer el sector privado y —mediante esta vía— poder emprender nuevos proyectos de inversión. En esta línea destaca el proceso de difusión de la propiedad; la privatización de empresas públicas; la ley de capitalización de la banca intervenida que aumentó el capital de los principales bancos del país; la modificación a la legislación bancaria que persigue sentar las bases para un desarrollo sano y estable de la intermediación financiera y —por último— la creación de nuevas líneas de crédito con significativos aportes de instituciones financieras internacionales".

CONFIANZA EN CHILE

En cuanto a la inversión extranjera, dijo que a lo largo del presente año la inversión extranjera con cargo al Capítulo XIX asciende a 463 millones de dólares, en tanto la correspondiente al D.L. 600 ya materializada se eleva a 343 millones de dólares.

Enfatizó que "el nivel alcanzado por la inversión extranjera y el hecho de que una gran proporción de ella otorgue retornos en el largo plazo, es el mejor desmentido para aquellos que afirman que Chile no da confianza. Esta es una prueba objetiva de que nuestro país sí da confianza".

En cuanto a la evolución económica, Bull indicó que "ésta crecerá por cuarto año consecutivo a tasas superiores al promedio histórico".

También Bull mencionó el cambio experimentado en la estructura de la propiedad, el

que se manifiesta bajo diversas modalidades.

APOYO A DESPOSEIDOS

La autoridad indicó además que el Estado cumple un destacado papel en favor de los más desposeídos. "Hoy existe una nueva manera de encarar la pobreza", dijo "y la tarea de erradicar la extrema pobreza sigue siendo objetivo prioritario del Gobierno y a ella continuaremos dedicando nuestros mayores esfuerzos".

DEMOCRACIA ECONOMICA

Por último, Bull indicó que Chile tiene un rostro distinto al de hace 14 años. Nuestras libertades individuales se han ido fortaleciendo y expandiendo".

Dijo que "el derecho a decidir por la educación de nuestros hijos, por definir la modalidad y nivel de una pensión; las facilidades existentes en materia de transporte; el acceso a servicios tan esenciales como lo son los del sector sanitario; decisiones del tipo de que queremos producir y qué queremos consumir están, cada día con más fuerza, más al alcance de las personas".

Señaló que "esta democracia económica es la que debemos resguardar y afianzar. Podemos seguir avanzando. Queremos seguir avanzando. Para ello, se debe prolongar la obra modernizadora que el Gobierno ha emprendido. Para ello, se debe apoyar la proyección del actual régimen. Si así lo hacemos, podremos aspirar a continuar por el camino de que Chile sea la nación moderna que todos deseamos".

De corto plazo

Banco de Japón no reducirá los intereses

TOKIO, (EFE).— El Banco de Japón anunció hoy que no tiene intención de reducir sus tasas de descuento a corto plazo.

También mostró su satisfacción por la reducción coordinada de los tipos de descuento bancario dispuesta por los bancos centrales de Alemania Federal, Francia y Holanda.

El Banco de Japón justificó su decisión, recordando que en las últimas semanas ha comprado certificados de depósito para disminuir los tipos, y no es necesaria una nueva reducción de éstos.

El tipo de descuento oficial del Banco Central de Japón está ahora en su nivel más inferior (2,5 por ciento), y por debajo del tres por ciento del Banco Central de Alemania Federal.



PROPUESTA PUBLICA PIMO

Se invita a todas las Empresas Constructoras inscritas en el Registro Nacional de Contratistas del MINVU, rubro B2, 1ª, 2ª, 3ª y 4ª categoría a participar en la propuesta:

"PAVIMENTO DE CALZADA EN H.C.V. AVDA. LAS INDUSTRIAS"

VENTA DE BASES: A partir del día 1º de diciembre de 1987 hasta el día 7 de diciembre de 1987, de 09.00 a 12.00 horas, en D.O.M. Avda. Santa Rosa N° 2606, 2º piso.

RECEPCION DE CONSULTAS: Hasta el día 10 de diciembre de 1987, a las 12.00 horas, en D.O.M.

ENTREGA DE ACLARACIONES Y/O RECTIFICACIONES: El día 14 de diciembre de 1987, a las 12.00 horas, en D.O.M.

APERTURA DE LA PROPUESTA: El día 16 de diciembre de 1987, a las 12.00 horas, en D.O.M.

VALOR DE LAS BASES: \$ 2.500 IVA incluido.

FINANCIAMIENTO: Fondos Regionales y Municipales.

MODALIDAD DE CONTRATO: Suma alzada, sin reajuste, con anticipo (30%), Estados de Pago Mensuales.

EL ALCALDE

I. MUNICIPALIDAD DE SAN JOAQUÍN

El Banco del Estado de Chile, se complace informar a su clientela y público en general, que a contar del lunes 30 de noviembre en curso, serán puestas a su disposición las dependencias del nuevo edificio de la Sucursal Curepto, en la siguiente dirección:

CARRERA N° 2

Teléfono: 11

Agente y Oficinas Generales

Este nuevo local permitirá brindar a la clientela y público en general una expedita y ágil atención en todos nuestros servicios.



BANCO DEL ESTADO DE CHILE

Buen repunte

En aniversario de la Bolsa crecen volúmenes y los precios

Un importante repunte experimentó ayer el movimiento de la Bolsa de Comercio de Santiago, entidad que cumplió 94 años de existencia, al ser fundada el 27 de noviembre de 1893.

Al término de las dos ruedas de operaciones el IGPA, alcanzó a los 328,45 puntos, con una leve baja de -0,04 por ciento, en relación al día jueves. Por su parte, el IPSA, cerró a 146,47 puntos, con una leve alza de +0,54 por ciento.

Respecto a los montos, los instrumentos de Renta Fija, se llegó a la suma de 2 mil 028 millones 894 mil 422 pesos. Su movimiento se debe, fundamentalmente a las transacciones de los pagarés por la vía del Capítulo XVIII y XIX.

El volumen de acciones llegó a 69 millones 103 mil 781 pesos e Intermediación Financiera, con un alto volumen operado de 1 mil 113 millones 453 mil 878 pesos. Todo lo anterior, da un total general de 5 mil 211 millones 547 mil 081 pesos.

CONSTANTE RENOVACION

Los 94 años de existencia de la Bolsa de Comercio de Santiago, de acuerdo a lo comentado por sus ejecutivos, la sorprende en un pie de tradicional y moderna, con una constante renovación, para adecuar sus estructuras a las necesidades de los tiempos.

Al respecto se resalta que "la Bolsa y sus corredores se han adecuados a los desafíos que impone el mercado, elaborando una estrategia organizacional que ha puesto énfasis en el avance tecnológico, en el desarrollo de nuevos mercados, en

el perfeccionamiento de los existentes y en la preparación de nuevos proyectos, junto a la permanente preocupación de otorgar a inversionistas y público en general un servicio personalizado y altamente profesional".

LOS PROYECTOS

También se resaltó que este año se han implementado importantes proyectos que se han transformado en nuevas y atractivas oportunidades en el mercado, como son el Mercado de Suscripciones de Opciones en Acciones y el de Operaciones a Plazo en Acciones.

Paralelamente se han llevado a efecto varias iniciativas tendientes a dar mayor difusión y

desarrollo al mercado, entre las que cabe destacar la puesta en marcha de un programa de televisión en directo desde la rueda y el lanzamiento de un interesante libro sobre "El Mercado de Valores en Chile".

Actualmente se encuentran en estudio los proyectos de mercado de opciones y el de futuro de índices, como asimismo la probable apertura de sucursales en la V y la VIII Región, con el fin de colaborar con el desarrollo de ambas regiones.

También se espera firmar, próximamente un convenio con la Universidad Católica de Chile a través de la Facultad de Historia para efectuar un trabajo de investigación de la historia de la Bolsa.

A contar de diciembre próximo

ENAMI rebaja en un 50% precio de ácido sulfúrico

■ Medida favorecerá directamente a los pequeños mineros que se abastecen de este producto

La Empresa Nacional de Minería, ENAMI, comunicó ayer que ha dispuesto una rebaja de un 50 por ciento en el precio del ácido sulfúrico a partir del 1° de diciembre del presente año.

El valor que registrará a contar del próximo mes, será de 25 dólares por tonelada métrica, puesta en la Fundación Hernán Videla Lira, Tercera Región.

Esta rebaja en el precio del ácido, es consecuencia de las instrucciones impartidas recientemente por el Presidente

Pinochet, y permitirá al sector minero que se abastezca del ácido de ENAMI, reducir sus costos de operación en aproximadamente 10 centavos de dólar por libra de cobre.

La medida anunciada, viene a sumarse a la renegociación de los créditos por tarifa de compra de minerales dispuesta anteriormente por el Presidente Pinochet y permitirá que el sector minero consolide su desarrollo y participación en el crecimiento sostenido del país.

LA BOLSA

RESUMEN DE ACCIONES TRANSADAS

ACCIONES	UNIDADES	TOTAL TRANSADO (\$)	MEDIO	PRECIOS (\$)	CIERRE	VARIACION DIARIA (%)	RENTAB. % AÑO 87	PRESEN % AÑO 87
ANDINA	20.757	310.123	14,94	15,00	T	0,67	+ 132,54	67,26
CAP	80.313	11.242.169	139,98	140,00	T	0,00	+ 50,60	100,00
CAROLINA	6.801	102.015	15,00	15,00	TOD	0,00	+ 14,73	84,96
CARTONES	8.170	3.063.750	375,00	375,00	T	0,00	+ 15,50	100,00
CEMENTOS	5.790	1.320.120	228,00	228,00	T	0,87	+ 69,51	74,34
CERVEZAS	6.561	334.611	51,00	51,00	T	0,00	ESP	98,67
CHILGENER	1.100	803.000	730,00	730,00	T	0,00	+ 16,53	100,00
CHILMETRO	31.834	4.297.590	135,00	135,00	T	0,00	+ 70,51	100,00
CHOLGUAN	27.000	486.000	18,00	18,00	T	+ 2,86	+ 63,91	85,84
CLUBUNION	2	58.000	29.000,00	29.000,00	T	3,33	+ 26,09	36,70
COLCURA	120.094	5.404.230	45,00	45,00	T	0,00	+ 2,98	21,20
COLOSO	5.309	769.805	145,00	145,00	T	0,00	+ 107,43	98,67
(A-B-C)								
CONCHATORO	145.000	1.667.500	11,50	11,50	T	0,00	+ 12,53	86,73
COPEC	57.744	7.723.883	133,76	135,00	T	+ 1,89	+ 69,60	100,00
CTI	1.413.415	1.116.598	0,79	0,79	T	0,00	- 22,48	99,12
ELECTMETAL	8.000	1.080.000	135,00	135,00	T	- 3,57	+ 12,47	57,00
ELECTRICID	15.310	843.655	55,10	55,00	T	- 1,79	+ 20,07	94,69
ENDESA	320.667	4.665.705	14,55	14,55	T	0,00	- 17,85	83,19
ENTEL	1.610	627.900	390,00	390,00	T	0,00	+ 56,01	99,56
EPERVA-A	17.544	4.912.320	280,00	280,00	T	0,00	+ 63,16	98,23
GAS STGO	1.500	105.000	70,00	70,00	T	5,41	+ 10,85	80,53
IANSA	1.049.167	2.513.968	2,40	2,39	T	+ 0,84	+ 69,31	99,12
INDISA	5	30.000	6.000,00	6.000,00	T	0,00	+ 33,33	—
(A-B)								
INDO-A	10.573	1.480.220	140,00	140,00	T	0,00	+ 68,85	99,12
INDUGAS	39.424	114.330	2,90	2,90	TOD	0,00	+ 70,70	61,95
INDUS	10.021.711	1.236.358	0,12	0,13	T	+ 8,33	+ 53,66	100,00
INFORSA	136.600	1.205.002	8,82	8,90	T	- 1,11	- 73,15	89,82
MADECO	4.692	1.782.960	380,00	380,00	T	0,00	+ 9,13	89,38
MADERAS	18.327	256.578	14,00	14,00	T	0,00	+ 27,39	85,84
MARINSA	5.816	63.976	11,00	11,00	T	0,00	+ 21,42	84,51
PIZARREÑO	13.760	634.800	46,13	47,00	T	- 6,00	- 2,07	77,88
PROFOR	17.033	1.790.465	105,12	105,00	T	0,00	- 15,85	24,78
PUERTO	226	5.650	25,00	25,00	N	0,00	+ 75,73	82,30
SIEMEL	11.000	533.500	48,50	48,50	T	1,02	+ 84,76	83,60
SIPSA	11.725	1.559.425	133,00	133,00	T	0,00	+ 25,87	45,58
SOCOESA-B	415.000	29.050	0,07	0,07	N	0,00	ESP	84,51
SOQUIMICH	9.125	2.927.200	320,79	320,00	T	0,00	+ 78,10	100,00
TELEFONOS	8.396	1.334.964	159,00	159,00	T	- 0,63	+ 68,41	100,00
(A-B)								
VAPORES	8.816	233.625	26,50	26,50	T	0,00	+ 16,01	91,15
VICONTO	2.000	8.200	4,10	4,10	N	0,00	+ 168,22	56,10

Total Acciones	\$	68.674.245
Total Renta Fija	\$	2.028.989.422
Total Intermediación Financiera	\$	3.113.453.878
Total General Transado	\$	5.211.117.545

I = Acción componente del Índice de Precios Selectivo de Acciones, conformado por las 40 acciones de mayor presencia bursátil.

Rentab. % = Es el mayor valor de la inversión en una acción en el período señalado, suponiendo

que se adquiere al principio del período y se vende al final, considerando las emisiones de pago, la reinversión de dividendos y repartos y la variación del precio en el período.

ESP = Sociedad en situación especial. (Patrimonio negativo y/o en cesación de pagos y/o en liquidación.)

Presen % = Número de días que registraron transacciones expresado como porcentaje del número de días hábiles bursátiles del año 1987. (Considera aquellas presencias cuyo valor es igual o superior al 10%).

	INDICE DIA 27-11-87	DIA ANTERIOR	VARIACION (%) RESPECTO A:		
			SEMANA ANTERIOR	MES ANTERIOR	30-12-86
IGPA	328,46	- 0,03	- 0,26	- 6,25	+ 25,29
IPSA	146,47	+ 0,54	- 0,02	- 6,64	46,47

IPC
Octubre: 2,4%

UNIDAD TRIBUTARIA
Noviembre: \$ 6.837

UNIDAD REAJUSTABLE
Noviembre: \$ 37,57

PRECIO DEL COBRE
Ayer \$ 126,939 cts. US\$

La historia se repite

La montaña decidirá al triunfador

■ El líder Peter Tormen, espera a pie firme el ataque de los colombianos. Manuel Aravena, brillante ganador de la prueba en grupo de ayer tarde. El norteamericano Gregg Valenzuela, rayo-veloz de la contra reloj

El chileno Manuel Aravena ganó el segundo tramo de la novena etapa de la Vuelta Ciclista a Chile disputada entre Rancagua y Santiago, pero su esfuerzo espectacular en el ingreso al velódromo del Estadio Nacional no produjo ningún cambio en la clasificación general de esta competencia.

El chileno Peter Tormen, mantuvo sus 66 segundos de ventaja sobre el colombiano Fabio Acevedo, aun cuando este se mantuvo oculto en el grupo principal sin realizar esfuerzo alguno dando a entender que está debidamente preparado para apoderarse de la malla de líder de la carrera.

Al culminar la etapa ayer, Tormen, reiteró que "estoy en el lugar debido a la excelente actuación del equipo que trabaja apoyándose, sin excusas de ninguna especie. No sé cuánto aguantaré con esta malla, pero intentaré llegar al Parque O'Higgins el domingo con ella puesta".

En la mañana de ayer, el norteamericano Gregg Valenzuela, en una actuación que recogió todos los elogios de los entendidos logró la victoria de la prueba contra reloj individual al vencer en los 13,400 kilómetros con 17 minutos 24 segundos a un promedio de 46,207, seguido del uruguayo Azeonegui y del chileno Eduardo Cuevas.

La segunda jornada del día, disputada en la tarde bajo una temperatura sobre los 3° grados, provocó prematuros agotamientos en los pedaleiros, quienes sintieron el esfuerzo de la mañana y luego de la tarde, aun cuando algunos corredores en el tramo contra reloj, salieron "a pasear". Que de aplicarse el nuevo sistema internacional, en Rancagua habrían quedado más de 30 corredores por no defender su chance.

En el día de hoy, se vuelve a repetir, la misma fórmula de suspenso que se desarrolló el año pasado cuando José Darío Hernández, en una de las más espectaculares acciones de la historia de la Vuelta, se trenzó en una espectacular pugna con el brasileño Saviao en plena montaña para sacar del liderato a Jaime Bretti. Ahora, se repite la escena, sin cambios la escenografía. Fabio Acevedo, el escarabajo será el punto de partida para que Colombia postule al título. Está a sólo a un minuto 06 segundos del líder Peter Tormen. Se atacará justamente en esos tramos de montaña al chileno para liquidarlo como puntero. Se espera la defensa del título.

Nuevamente la montaña decidirá a quien da el pase para llevarse la corona de triunfador del tour criollo. Hoy y mañana serán los tramos decisivos, pero en la montaña.



MANUEL ARAVENA. — El pedalista, mantiene viva la posibilidad de acercarse al primer lugar. La Vuelta a Chile entra a sus dos últimas etapas que tiene la tradicional corrida. Serán jornadas de extraordinaria atracción y suspenso.

Etapa de hoy

La etapa de hoy entre Santiago-Viña del Mar-Valparaíso será una de las complicadas de la duodécima versión de la Vuelta a Chile, cumplida ayer la décima etapa. El recorrido de la prueba constará de 130 kilómetros con tres ascensiones, siendo las más empinadas la subida a Las Achiras y Agua Santa.

La prueba largará a las 14.00 horas, en la Plaza de Armas de la capital, frente a la Municipalidad de Santiago. Luego se-

guirá por Catedral, Teatinos, Alameda Bernardo O'Higgins, Ruta 68 hacia Valparaíso, Santos Ossa, Avenida Argentina, Avenida España, Agua Santa. En la subida a Agua Santa estará ubicada la octava meta de montaña, que es de tercera clase.

La competencia continuará por la Ruta 68 a Valparaíso, bajada por Santos Ossa, Avenida Argentina, Pedro Montt hasta la plaza 11 de Septiembre, donde estará la meta.

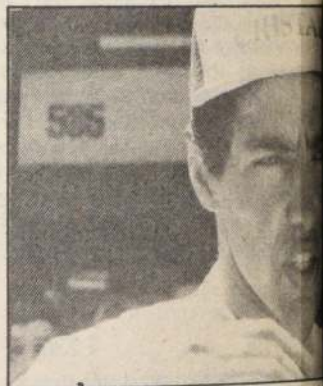

Peter Tormen, que primero agradeció a sus compañeros de equipo, convalida su estado y gana la Vuelta.



La Nación

Tito Paris, Florindo Maulén y Patricio Fuentes, enviados especiales.



RADIO AGRICULTURA YA GANO LA VUELTA!

Siga en directo, todas las alternativas de la XII VUELTA CICLISTA A CHILE por CB 57 AM. o por cualquiera de las emisoras que conforman la Red Nacional de AGRICULTURA



CB 57
RADIO
AGRICULTURA



DIGEDER está organizando para ti diferentes actividades en esta primavera. Serán dirigidas por Profesores de Educación Física e implementadas

con arcos, redes, balones y todos los elementos necesarios para que disfrutes plenamente tu deporte favorito, además de entretenidos juegos recreativos.

LUGARES DE INSCRIPCIÓN

Cerro Navia
Lo Prado
Pudahuel

San Ramón
San Miguel
La Florida

Peñalolén
Conchalí
Renca

La Cisterna
La Pintana
La Granja

Participa

*Ver
justamente
participa con tu
deporte favorito en esta
Primavera
DIGEDER*



Manuel Aravena de Compañía de Teléfonos-A, que por momentos fue líder, ganó ayer en el Velódromo del Estadio Nacional su primera etapa en la XII versión de la Vuelta Ciclista de Chile. Aravena se mantiene 7° en la clasificación general.

Posiciones generales

CLASIFICACIONES GENERALES INDIVIDUALES: 1.- Peter Tormen, Pilsener Cristal, con 37 horas 39 minutos 11 segundos para 1.575 kilómetros. 2.- Fabio Acevedo, Colombia a 01-06. 3.- Carlos Neira, Multimarket-Chile a 01-07. 4.- Roberto Escalante, Argentina a 01-31. 5.- Peter Davis, Estados Unidos a 01-49. 6.- Oscar Ortiz, Cia. de Teléfonos a 02-19. 7.- Manuel Aravena, Cia. de Teléfonos a 03-30. 8.- Miguel Droguett, Pilsener Cristal "A" a 04-47. 9.- Mario Hurtado, Cia. de Teléfonos a 05-01. 10.- José Dario Hernández, Colombia a 05-08. 11.- Jeff Kress, Estados Unidos a 05-18. 12.- Eduardo Cuevas, Entel-Chile a 06-36. 13.- Ricardo Senn, San Miguel a 07-45. 14.- Jaime Bretti, Exfordo-Cerro Navia a 08-05. 15.- Carlos Correa, Pilsener Cristal a 08-57. 16.- José Azconegui, Uruguay a 08-58. 17.- Erivan de Lima, Brasil a 09-43. 18.- Gregg Valenzuela, Estados Unidos a 09-46. 19.- Benito Carrizo, Cia. de Teléfonos a 10-22. 20.- Víctor Caro, Entel Chile a 10-23. 21.- Agustín Herrera, Cia. de Teléfonos a 10-46. 22.- Fernando Vera, Pilsener Cristal a 10-58. 23.- Roberto Muñoz, Pilsener Cristal a 11-03. 24.- Eduardo Cáceres, Cia. de Teléfonos a 12-03. 25.- Bernardo Mazón, Teka-España a 13-37.

RESULTADOS DE LAS ETAPAS DE AYER: Contra reloj. 13.400 metros. Rancagua. Un promedio de 46.207 Kph. 1° Gregg Valenzuela, EE.UU. 17 minutos-24 segundos. 2° José Azconegui, Uruguay, a 00-11. 3° Eduardo Cuevas, Entel-Chile a 00-34. 4° Miguel Droguett, a 00-35. 5° Fernando Vera, a 00-41. 6° Jeff Kress 00-42. **Segundo Tramo.** Rancagua. Santiago. 130 kilómetros. 1° Manuel Aravena, 3 horas. 09-45 segundos (Bonif). 2° José Azconegui, con 3-09-48. 3° J. J. Martínez, 3-09-50. 4° Eduardo Cuevas. 5° Fernando Vera. 6° Bernardo Mazón. 7° Roberto Muñoz. 8° Mario Hurtado. 9° Tom Resh. 10° Jaime Bretti, todos con 3-09-53.

GRAN PREMIO DE MONTAÑA: 1° Peter Davis con 12 puntos; 2° Anton Renard, 11; 3° Carlos Neira, 10; 4° Tom Resh, 8; 5° Gregg Valenzuela y Manuel Aravena, con 6; 7° Fabio Acevedo y Oscar Ortiz, con 5 puntos; 9° Lino Aquea, 4; 10° Iván Henríquez, 3.

METAS VOLANTES. "RADIO AGRICULTURA": 1° Agustín Herrera, 12 puntos; 2° Cedar Silva, 10; 3° Freddy Aquea, Gregg Valenzuela, con 9 puntos; 5° Juan José Martínez, 8; 6° Mario Hurtado y Nelson Pacheco, 5 puntos; 7° Jaime Bretti, Mario Bretti, Luis Moyano, Carlos Neira, Juan Acuña con 4 puntos cu.

CLASIFICACION GENERAL POR EQUIPOS: 1° Estados Unidos; 2° Cia. de Teléfonos; 3° Colombia; 4° Pilsener Cristal; 5° Cia. de Teléfonos; 6° San Miguel; 7° Uruguay; 8° Pilsener Cristal "B"; 9° Argentina y 10° Multimarket.

Directivos y jugadores llegaron a acuerdo

En Rangers ahora todo es armonía

■ El vocero de los futbolistas talquinos, Hugo Solís, señaló que la Asamblea de socios que se realizaba a última hora de ayer debía ratificar el entendimiento alcanzado

Rangers jugará con su equipo titular frente a Cobreloa mañana en Talca.

Los 15 futbolistas profesionales a los cuales se les había caducado su contrato y retirado de los registros existentes en la ANFP volverán a la institución talquina luego de que se lograra un entendimiento entre las posiciones de dirigentes y jugadores.

Osvaldo Vargas, Juan Carlos Salas, Walter Cordero, Marco Rojas, Hugo Solís, Jaime Matamala, Juan Carlos Hernández,

Juan Ubilla, Humberto Bravo, Germán Pino, Roberto Rosales, Emiliano Astorga, Eleodoro Cornejo, Ricardo Moya y Jaime Baeza recibirán íntegramente sus sueldos de octubre y los de noviembre, diciembre y enero se convendrán en una reunión que se desarrollará hoy.

Hugo Solís, vocero del plantel, señaló al término del encuentro con el directorio que preside Miguel Donoso que "estamos muy contentos por haber limado las asperezas que se crearon. La asamblea que se inicia (ayer, pasadas las 23.00 horas)

debe ratificar todo lo acordado con las autoridades de la institución".

Agregó Solís que "de todas formas, jugaremos el domingo frente a Cobreloa mañana en el Complejo Deportivo Rangers. Esta es la mejor forma de cumplir con la hinchada y el público talquino que siempre nos apoyó, a pesar de la difícil decisión que debimos tomar para defender nuestros derechos. Pero eso es parte del pasado y el futuro se aproxima prometedor".

El domingo frente a Cobresal

García y Lecaros vuelven a la "U"

En el partido de práctica jugado con Magallanes el jueves, la "U", para variar, empató. La

ocasión le sirvió a Quintano para probar las fórmulas de emergencia con que saldrá en El Sal-

vador vistas las ausencias de valores importantes.

Probó, por ejemplo, a Marcelo Silva sin que éste haya evidenciado una total recuperación, lo que le dará una titularidad al juvenil Alejandro García. El que si aseguró un puesto fue Eric Lecaros en la plaza de Héctor Hoffens.

Con todo eso, la más probable formación de los azules sería con Tejeda; Barros, Reyes, Rivas, Reynero; García, Cisternas, Rojas, Toro (Valdir); Lecaros y Pedro Pablo Díaz.

Como suplentes, quedarían Villamil, Valdir, Vergara y Musri.

Hoy, Univesidad de Chile viaja por vía aérea a El Salvador.

Concepción quiere dar la sorpresa con la UC

Con tres partidos se iniciará hoy la disputa de la quinta fecha de la segunda rueda en la Primera División. En Santa Laura, a las 18.30, Palestino enfrentará a Unión Española; en Viña del Mar, a las 20.30 horas, Everton recibe a Deportes Iquique, mientras en Collao, en el mismo horario, Concepción recibe al líder Universidad Católica.

Por la Segunda División también se jugarán tres encuentros.

En Rancagua, a las 20 horas, O'Higgins enfrentará a Valdivia en el estadio Municipal de San Felipe el local recibe a Antofagasta, mientras que a las 21 horas en La Serena, los dueños de casa se medirán con Audax Italiano.

Síntesis

FORMULA TRES.— El piloto de Goren, Juan Carlos Silva, se adjudicó la "pole position" de la undécima fecha del Campeonato Nacional de Fórmula Tres al cronometrar 43 segundos y 83 centésimas para los 1.609 metros del autódromo Las Vizcachas. El promedio de velocidad de Silva fue de 132,156 kilómetros por hora. La segunda posición fue para Kurt Horta con 43"88 y la tercera para Giuseppe Bacigalupo con 43"94.

No correrán hoy los pilotos Martín Ferrer y Clemente Gimeno inhabilitados por el Tri-

bunal de Disciplina de la Federación de Automovilismo hasta cuando no se dictamine una decisión, la que será la próxima semana. La carrera de hoy fue adelantada para las 14.15 horas.

MUNDIAL DE BOCHAS.— Por 3-0 perdió la selección chilena de bochas ante Brasil, durante los octavos de final del Campeonato Mundial de Bochas que se está disputando en el estadio Luna Park, en Buenos Aires, Argentina.

TENIS ITAPARICA (EFE).— El norteamericano Andre Agassi y el brasileño

Luis Mattar disputarán hoy la final del Torneo de Tenis de Sudamérica, en Itaparica, dotado con 516 mil dólares y puntuable para el Nabisco Grand Prix.

CANAL RECREATIVO.— Mañana concluirá el Seminario de Delegados Regionales del Canal Recreativo Nacional que se está desarrollando en el Hotel Libertador con la asistencia de delegados provenientes de Arica a Punta Arenas. Los temas principales que se están tratando son "El Sistema Nacional de Recreación" y "Organización y Planificación 1988", entre otros temarios.

Fuerza, energía, vigor...

esto es

Abejito

M.R.

ENERGETICO VIGORIZANTE

en la llegada

felicita a los ganadores de la XII Vuelta Ciclista a Chile 1987



Y en todo deporte ABEJITO es el alimento que forja campeones

Atención y ventas Avda. Francisco Bilbao N° 700 Fonos: 2251207-2230046 Santiago

Productos alimenticios Alien Abejito exíjalos en los mejores almacenes y supermercados del país

Espera confirmación de Miguel Nasur

M. Rodríguez nominó a los 17 que jugarán en Brasil

■ El entrenador espera que el lunes ya estén absolutamente solucionados los inconvenientes para contar con futbolistas de la universidades, Colo Colo, Unión Española y Cobresal

Manuel Rodríguez Araneda, técnico de la selección nacional que enfrentará a Brasil en Überlandia, Estado de Minas Gerais, el próximo 9 de diciembre, entregó la nómina definitiva de los 17 jugadores que integrarán el plantel.

Los elegidos por Rodríguez son: Mario Osbén (Cobresal), Armando Alarcón (Cobresal), Claudio Tello (Cobresal), Juan Carlos Letelier (Cobresal), Carlos Jeria (Cobresal), Juan Rivera (Cobresal), Manuel Pedreros (Cobresal), Julio Suazo (Cobresal), Iván Zamorano (Cobresal), Sergio Salgado (Cobresal), Rubén Martínez (Cobresal), Marcelo Ramírez (Colo Colo), Jaime Pizarro (Colo Colo), Patricio Reyes (U. de Chile), Roberto Reynero (U. de Chile), Osvaldo Hurtado (U. Católica) y Francisco Ugarte (U. Española).

Manuel Rodríguez señaló que "espero para el lunes la respuesta definitiva de Miguel Nasur para saber a qué atenerme con respecto a los integrantes del combinado que se presentará ante Brasil".

—¿Usted habló con los entrenadores de los jugadores que nominó para saber si los prestarán?

—No. Simplemente, porque no es mi labor. Para eso está el

señor... Gárate, creo que es su nombre, quien me parece sigue a cargo de la UTN en ausencia de Pedro Morales. Es él el responsable de resolver esos inconvenientes.

—¿Si, como parece los clubes capitalinos no ceden a los futbolistas que Ud. pide, renunciará a dirigir el combinado?

—Cobresal tendría que ver el asunto de otra manera.

Sobre su llamado a la selección

Pizarro y Ramírez: "No tenemos información"

Los jugadores de Colo Colo Marcelo Ramírez y Jaime Pizarro manifestaron que no han recibido ninguna notificación para integrar el representativo chileno que enfrentará en un partido amistoso a Brasil el próximo 9 de diciembre en Minas Gerais.

El volante Jaime Pizarro precisó no saber nada de su llamado. "No he recibido ninguna comunicación oficial y entiendo que si se produce, tendría que aguardar el parecer de la parte directiva y técnica del club. Ahora, mi disposición es la misma que he tenido siempre, en el sentido de colaborar, de puertas abiertas. El problema está



Las reacciones en Colo Colo fueron coincidentes. Tanto el jugador Jaime Pizarro como el técnico Arturo Salah manifestaron que los intereses del club son prioritarios.

en que Colo Colo debe resguardar los intereses del club y los estatutos directivos, junto a la parte técnica, tendrán que decidir en definitiva".

Por su parte, el arquero Marcelo Ramírez emitió un juicio similar al de su compañero de equipo. "No sé nada. Oficialmente no he recibido tal convocatoria. Si me entusiasma la posibilidad. Si pero todo está tan poco claro. Por supuesto que me alegra que se me considere, aunque el asunto sólo sea extraoficial. Sería bonito pero no me puedo hacer ilusiones... Ojalá sea así".

El técnico Arturo Salah también manifestó sentirse

Ignacio Prieto

"En San Carlos de Apoquindo no hay ni una mina de cobre"

Su total desconocimiento a la posible nominación de Osvaldo Hurtado a la selección que jugará contra Brasil, mostraron el jugador y el director técnico de Universidad Católica, Ignacio Prieto, en la mañana de ayer, en San Carlos de Apoquindo.

El entrenador manifestó que "hasta el momento, nadie me ha dicho nada en forma oficial. No creo que yo tenga la obligación de informarme por los diarios de algo que afecta directamente a mi equipo. Si esta selección quiere seguir siendo seria —como hasta ahora se ha repetido— tendría que haber una comunicación de la ANFP, cosa que no he recibido".

Si la nominación se hiciera efectiva, ¿cuál sería su posición al respecto?

—No puedo contestar a eso, porque todavía no me he enterado de nada. Sin duda que esto sería una prueba más de la desorganización que se ha hecho clásica en el fútbol chileno.

¿Pero, alteraría los planes de la UC la partida de Hurtado para jugar ese partido?

—No sólo altera a mi equipo, sino que a todo el campeonato. Creo que en este momento, sobre todo, la selección es menos importante que los clubes. Por sus palabras se desprende que no facilitaría al jugador...

Yo no soy dueño de Hurtado ni de ningún jugador. Eso lo determinaría el club... Lo que me parece más extraño es que siempre se dijo que iría un combinado del cobre a jugar a Brasil y yo estuve toda la mañana buscando y no encontré ninguna mina en San Carlos...

Por su parte, el futbolista indicó desconocer absolutamente la nominación. "Sólo me enteré por la prensa. Si llega a ser efectivo, no creo tener inconvenientes para ir a Brasil. Siempre es bueno integrar una selección, porque es un reconocimiento a la labor que uno realiza. Además, tratándose de solamente un partido, el jugador no alcanza a desconcentrarse del campeonato local. Es un viaje rápido y seguramente tendrá la autorización del club. Si es cierto que me llamaron, yo voy a Brasil", sentenció el jugador.

PUBLICACION DE TARIFAS DE LA EMPRESA ELECTRICA QUE SUSCRIBE

De conformidad con lo dispuesto en el Art. 114 del D.F.L. N° 1 de 1982, en el D.S. N° 272 de 1984 del Ministerio de Economía, Fomento y Reconstrucción, y en el D.S. N° 321 de 1987 del mismo Ministerio, la empresa concesionaria de servicio público eléctrico de distribución que suscribe informa que a contar del 1° de diciembre de 1987 inclusive, las tarifas que cobrará a sus clientes serán los valores que a continuación se indican:

TARIFA	SAESA 1	SAESA 2	SAESA 3
BT1	Cargo fijo (\$/cliente/mes)	302,600	302,600
	Cargo por energía base (\$/KWH)	16,448	16,480
	Cargo por energía adicional de invierno (\$/KWH)	37,290	37,634
BT2	Cargo fijo (\$/cliente/mes)	302,600	302,600
	Cargo por potencia (\$/KW/mes)		
	Consumo parcialmente presente en punta	1894,680	1923,240
	Consumo presente en punta	2841,960	2884,800
	Cargo por energía (\$/KWH)	6,976	6,864
BT3	Cargo fijo (\$/cliente/mes)	481,620	481,620
	Cargo por potencia (\$/KW/mes)		
	Consumo parcialmente presente en punta	1894,680	1923,240
	Consumo presente en punta	2841,960	2884,800
	Cargo por energía (\$/KWH)	6,976	6,864
BT4.1,2 y 3	Cargo fijo (\$/cliente/mes)	705,400	705,400
	Cargo por demanda máxima de potencia en horas de punta de invierno (\$/KW/mes)	2223,840	2266,680
	Cargo por potencia (\$/KW/mes)	618,120	618,120
	Cargo por energía (\$/KWH)	6,976	6,864
AT2	Cargo fijo (\$/cliente/mes)	302,600	302,600
	Cargo por potencia (\$/KW/mes)		
	Consumo parcialmente presente en punta	1095,480	1123,320
	Consumo presente en punta	1551,960	1591,440
	Cargo por energía (\$/KWH)	6,114	6,016
AT3	Cargo fijo (\$/cliente/mes)	481,620	481,620
	Cargo por potencia (\$/KW/mes)		
	Consumo parcialmente presente en punta	1095,480	1123,320
	Consumo presente en punta	1551,960	1591,440
	Cargo por energía (\$/KWH)	6,114	6,016
AT4.1,2 y 3	Cargo fijo (\$/cliente/mes)	705,400	705,400
	Cargo por demanda máxima de potencia en horas de punta de invierno (\$/KW/mes)	1294,800	1334,280
	Cargo por potencia (\$/KW/mes)	257,160	257,160
	Cargo por energía (\$/KWH)	6,114	6,016

Los valores indicados incluyen el Impuesto al Valor Agregado (I.V.A.) de acuerdo a lo dispuesto en el Ord. N° 1083 del 14 de mayo de 1986, de la Dirección de Industria y Comercio.

Las condiciones de aplicación de estas tarifas son las establecidas en el D.S. N° 272 de 1984 del Ministerio de Economía, Fomento y Reconstrucción.

SOCIEDAD AUSTRAL DE ELECTRICIDAD S.A.

PUBLICACION DE TARIFAS DE LA EMPRESA ELECTRICA QUE SUSCRIBE

De conformidad con lo dispuesto en el Art. 114 del D.F.L. N° 1 de 1982, en el D.S. N° 272 de 1984 del Ministerio de Economía, Fomento y Reconstrucción, y en el D.S. N° 321 de 1987 del mismo Ministerio, la empresa concesionaria de servicio público eléctrico de distribución que suscribe informa que a contar del 1° de diciembre de 1987 inclusive, las tarifas que cobrará a sus clientes serán los valores que a continuación se indican:

TARIFA	FRONTEL 1	FRONTEL 2	FRONTEL 3
BT1	Cargo fijo (\$/cliente/mes)	259,270	259,270
	Cargo por energía base (\$/KWH)	18,984	20,101
	Cargo por energía adicional de invierno (\$/KWH)	41,638	43,604
BT2	Cargo fijo (\$/cliente/mes)	259,270	259,270
	Cargo por potencia (\$/KW/mes)		
	Consumo parcialmente presente en punta	2109,840	2189,040
	Consumo presente en punta	3164,760	3283,560
	Cargo por energía (\$/KWH)	7,880	8,580
BT3	Cargo fijo (\$/cliente/mes)	449,490	449,490
	Cargo por potencia (\$/KW/mes)		
	Consumo parcialmente presente en punta	2109,840	2189,040
	Consumo presente en punta	3164,760	3283,560
	Cargo por energía (\$/KWH)	7,880	8,580
BT4.1,2 y 3	Cargo fijo (\$/cliente/mes)	656,950	656,950
	Cargo por demanda máxima de potencia en horas de punta de invierno (\$/KW/mes)	2416,560	2535,360
	Cargo por potencia (\$/KW/mes)	748,200	748,200
	Cargo por energía (\$/KWH)	7,880	8,580
AT2	Cargo fijo (\$/cliente/mes)	259,270	259,270
	Cargo por potencia (\$/KW/mes)		
	Consumo parcialmente presente en punta	1207,800	1289,160
	Consumo presente en punta	1710,960	1826,280
	Cargo por energía (\$/KWH)	7,086	7,716
AT3	Cargo fijo (\$/cliente/mes)	449,490	449,490
	Cargo por potencia (\$/KW/mes)		
	Consumo parcialmente presente en punta	1207,800	1289,160
	Consumo presente en punta	1710,960	1826,280
	Cargo por energía (\$/KWH)	7,086	7,716
AT4.1,2 y 3	Cargo fijo (\$/cliente/mes)	656,950	656,950
	Cargo por demanda máxima de potencia en horas de punta de invierno (\$/KW/mes)	1354,560	1469,880
	Cargo por potencia (\$/KW/mes)	356,400	356,400
	Cargo por energía (\$/KWH)	7,086	7,716

Los valores indicados incluyen el Impuesto al Valor Agregado (I.V.A.) de acuerdo a lo dispuesto en el Ord. N° 1083 del 14 de mayo de 1986, de la Dirección de Industria y Comercio.

Las condiciones de aplicación de estas tarifas son las establecidas en el D.S. N° 272 de 1984 del Ministerio de Economía, Fomento y Reconstrucción.

EMPRESA ELECTRICA DE LA FRONTERA S.A.

Director de Digeder, brigadier general Carlos Ojeda Vargas

"Reestructuración es un logro positivo"

"Con toda franqueza, felicito al ente directivo que en un gesto digno, como se merece el fútbol, aprobó el proyecto de reestructuración", respondió el director de Digeder, brigadier general Carlos Ojeda Vargas, al ser requerida su opinión acerca del visto bueno que brindó el Consejo de Presidentes extraordinario reunido en Juan

Pinto Durán. Ojeda Vargas agregó que "la conversación se trató con altura de miras y su resultado es un logro positivo para el fútbol. Naturalmente que se puede legislar sobre las normas del proyecto pero manteniendo el espíritu de la reestructuración".

Las palabras de Ojeda Vargas fueron pronunciadas después de una breve ceremonia, iniciada con sesenta minutos de retraso, en la sala de conferencias del Digeder para despedir a la selección chilena de fútbol que participará en el Sudameri-

cano Seniors (veteranos) en Punta del Este, Montevideo.

Con excelente humor el general Ojeda le deseó ventura y transmitió su confianza en que continuarán el año de éxito para el fútbol nacional, y agregó: "De lo contrario, los podemos dejar allí". La charla fue corta y explicó: "Al regreso, conversaremos más con la copa en la mano". Finalmente, cuando Miguel Nasur expresó un lacónico: "Suerte, muchachos", Ojeda Vargas rectificó: "Suerte, colegas".

Comanda la delegación el presidente del sindicato de futbolistas, Gabriel Rodríguez y la integran el coordinador Abel Troncoso, el director técnico José Santos Arias, el auxiliar médico Hernán Ampuero y el utilero Nelson Maldonado. Los jugadores son (posible formación titular): Adolfo Nef; Juan Machuca, Carlos Valenzuela, Mario Soto y Reinaldo Hoff-

mann; Benjamín Valenzuela, Fernando Torres y Mario Salinas; Juan Catafau, Julio Crisosto y Leonardo Véliz. Suplentes: Francisco Fairlie, Manuel Rodríguez Vega, Raúl Alarcón (Soinca) y Pedro Pinto.

Según la reglamentación, los jugadores deben ser mayores de 34 años y cada delegación debe contar, a lo menos, con 6 "mundialistas" o participantes en eliminatorias de mundial. Cumplen ese requisito Nef, Machuca, Soto, Hoffmann, Crisosto y Véliz. Torres y Alarcón parecen ser buenos amigos de "Lito" Rodríguez y Pedro Pinto se ve muy excedido en el peso. "Macizo", aclaró "Chamullo" Ampuero.

Los viajeros se retiraron apresuradamente dado que el vuelo Pluna despegaba a las 14.20 horas con destino a Montevideo y ya estaban atrasados para presentarse en Pudahuel.



Muy satisfecho por el apoyo al proyecto de reestructuración se mostró, ayer, el director de Digeder, brigadier general Carlos Ojeda Vargas, a la vez que reconoció que puede legislarse sobre sus normas.

Estatutos internos habrían impedido aprobación sin análisis

Católica: "No somos un club como otros..."

■Cristián Lyon, presidente del fútbol de la "UC", explica las razones de la abstención y retiro de su directivo Mario Tornero, cuando se votaba el proyecto Digeder

Sólo Universidad Católica faltó para la unanimidad para la aprobación del proyecto de reestructuración del fútbol chileno ideado por Digeder. Y como su vicepresidente, Mario Tornero, se retiró antes de que comenzara siquiera la votación, no quedó claro si los cruzados descalificaban el plan o qué conflictos encerraba esta abstención.

Cristián Lyon, el presidente del fútbol de la "UC", tampoco estuvo en el Consejo de Presidentes del jueves por la noche. Y entonces, el panorama se complicó. ¿Cuál es la posición, en definitiva, del club católico? ¿Habrá un nuevo pronunciamiento acerca del proyecto Digeder? ¿No lo consideran serio?

—La nuestra es una posición muy clara —argumenta Cristián Lyon—. Nosotros no vamos a decir nada, por el momento. Pero quedó todo explícito en la carta que enviamos a la Asociación Nacional de Fútbol Profesional y a Digeder, explicando nuestras razones. El plazo de tres días no daba para el análisis.

—¿Pero Católica está a favor o en contra del proyecto de Digeder?

—Ni en contra ni a favor. Nosotros somos un club diferente porque pertenecemos a una fundación, con estatutos muy claros y donde hay que cumplir los reglamentos para poder actuar sin errores. Le repito que el plazo entre la entrega del proyecto (del lunes pasado) y el Consejo de Presidentes (este jueves) no daba siquiera para nuestros trámites internos de análisis.

—Todos los otros clubes no tuvieron problemas en aprobarlo, pese al tiempo...

—Ah, pero es que tienen que entendernos que nosotros pertenecemos a una fundación con estatutos. Y no podemos aprobar así como así, en una

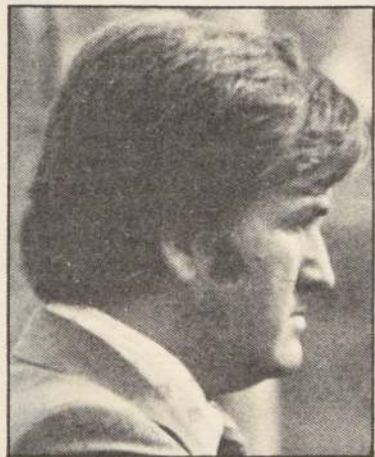

Cristián Lyon no estuvo en el Consejo de Presidentes: "Yo amo al fútbol, pero tenía un compromiso familiar imposterable".

tarde, como otros clubes que tienen un directorio de cinco miembros y nada más, porque esta reestructuración es algo muy serio para el fútbol. Te lo explico de otra manera: es como si se debiera aprobar una ley. Esta tiene que pasar por la comisión legislativa, votarse, luego ir a la Contraloría y ver que no existan incongruencias constitucionales. En fin, a eso se asemejan nuestros trámites internos. Por lo mismo, nuestro vicepresidente Mario Tornero no tenía nada que analizar al respecto...

—Correcto, pero es curioso que el presidente del fútbol de Católica, es decir usted, no haya ido al Consejo...

—Mire, yo soy una persona que le dedica muchas horas al fútbol, pero mi familia está antes que nada. Ese mismo día, a las 8 de la noche, se graduaba mi hija Francisca en el Colegio Los Andes. Y no podía faltar. Alfonso Swett tampoco podía estar presente porque se encuentra fuera de Chile. Y el vicepresidente Tornero interpre-

ta la misma posición de Católica.

—¿Qué encuentran de bueno y malo al proyecto de Digeder, en lo que usted ha escrutado entre el directorio y socios de la "UC"?

—No vamos a emitir ningún juicio, le repito. Yo no califico ni descalifico el proyecto. En la carta a Miguel Nasur le explicamos que, desgraciadamente, debido al poco tiempo ni siquiera podíamos analizarlo. Ahora, si todos los representantes del fútbol chileno lo aprobaron, es porque debe ser bueno ¿no? En todo caso, para mí, eso sólo es un hecho matemático-físico.

—Como persona ligada al fútbol ¿Cuál es su opinión, entonces?

—Hay cosas muy buenas y otras malas. No me gusta, por ejemplo, esa competencia de Primera y Segunda División juntas. ¿Se puede llegar al extremo que un club tenga que jugar 62 partidos en una temporada? Y tenga claro que algo sé del tema, porque durante muchos años estuve en la redacción de bases de torneos en la ACF y ahora en la ANFP. Me pregunto. ¿Varía el proyecto si le hacemos un ajuste en ese caso? Yo creo que hay que acomodar conceptos de competencia, corregir otros económicos y varios alcances más. En general, el proyecto de Digeder es serio y documentado. Pero yo no soy la voz oficial de Universidad Católica en los términos que le dije antes. Sólo es una opinión personal. No estamos calificando nada, sólo advertimos que no votaríamos por nuestro orden interno.

—En todo caso, ustedes rechazaron el balance financiero de 1986 de la ANFP y ahí seguirán firmes...

—Por supuesto. Está tan claro que una persona nuestra (Mario Tornero) integrará la comisión de estudio.

Proyecto de Unidad Técnica Nacional

Los entrenadores exigen voz y poder de decisión

Frente a la discusión actual del fútbol chileno, la Asociación de Entrenadores pretende aportar al tema de la estructura técnica y espera que su pensamiento sea tomado en cuenta a la hora de definir el futuro de la UTN. Así lo comunica el directorio conformado por su presidente Caupolicán Peña, el vicepresidente Ignacio Prieto, el secretario general Manuel Aburto, el secretario relator Alberto Quintano, el director de finanzas Manuel Pellegrini, el asesor de finanzas Arturo Salah y los directores Luis Ibarra, Orlando Aravena y Eugenio Jara.

"Creemos que los entrenadores de fútbol deben tener voz y poder de decisión frente a las determinaciones técnicas del fútbol chileno", dice el directorio de la Asociación de Entrenadores, agregando que la UTN —proposición que nació de su seno y que luego fuera afinada por los seleccionadores nacionales— ha sido desvirtuada.

Proponen el reforzamiento de los objetivos y filosofía de la Unidad Técnica Nacional, como organismo único en esta materia y dependiente de la federación, que necesita "constituirse en un cuerpo legal dentro de sus estatutos y reglamentos..."

Recalcan que la UTN debe participar en todas las decisiones sobre orientaciones y or-

ganización del fútbol y que sea integrada por el director técnico nacional o jefe de la UTN, además de los entrenadores de las selecciones adulta, menores y amateur, y el presidente de la citada asociación (en calidad ad-honorem).

El jefe de la UTN nominaría conjuntamente con las autoridades a los directores técnicos de las distintas selecciones durante sus contratos 4 años mínimo o, en otras palabras, de un campeonato mundial adulto a otro.

El citado jefe de la UTN debe ser el jerarca que vele por todas las actividades técnicas del fútbol, desde planes para selecciones y capacitación, sugerencias para optimizar las competencias locales, calendarización con fechas fijas anuales, de estos como de otras actividades como amistosos, temporada general, partidos internacionales, preocupación del fútbol menor y proposición de los profesionales para los estatutos de la UTN.

Se requiere, para tales propósitos, de contar con la infraestructura de los centros deportivos de "Juan Pinto Durán" y Quilín, así como utilización de la clínica actual de la ANFA (Asociación Nacional de Fútbol Amateur). El jefe de la UTN pormenorizaría este proyecto, tras ser elegido por las autoridades correspondientes.

En tercer día de protestas

Manifestantes piden liberación de activistas en Berlín Oriental

BERLIN OCCIDENTAL, 27 (AP).— La policía de Berlín Oriental retiró hoy un inmenso estandarte de protesta que colgaba de una torre de una iglesia en tanto un grupo de manifestantes exigió la liberación de dos activistas, en el tercer día de protestas.

En Alemania Oriental, donde la disensión es férreamente controlada por el gobierno, las manifestaciones son actos inusitados.

Las protestas se produjeron luego de la detención de cuando

menos 21 activistas de Berlín Oriental a principios de la semana e incursiones policiales en una oficina de la iglesia.

Policías y bomberos retiraron el banderín blanco que fue colgado durante la noche de una torre de la iglesia para protestar por la invasión policial de las oficinas de un grupo comunal de la Iglesia Protestante en el centro de la ciudad.

ALEMANIA FEDERAL
BERLIN ORIENTAL,
Bonn, 27 (DPA).— El gobierno

alemán occidental, a través del portavoz oficial, Friedhelm Ost, exigió la puesta en libertad de todos los arrestados desde la acción policial, el miércoles pasado, contra la biblioteca de un centro informativo sobre cuestiones ecológicas que tenía su sede en una iglesia protestante en Berlín Oriental. Ost dijo en Bonn: "Alemania Oriental tiene que reconocer claramente que tales acciones contra los derechos humanos suponen una dura carga para las relaciones interalemanas".

Liberan a 2 rehenes franceses en Beirut

BEIRUT, 27 (AP).— Los rehenes franceses Jean Louis Normandin y Roger Auque, que fueron puestos hoy en libertad por sus captores musulmanes chiitas pro iraníes en el Beirut Occidental, fueron conducidos en autos a prueba de bala a la embajada francesa en el sector cristiano de esta capital, escoltados por tropas sirias.

Periodistas y fotógrafos viajaron detrás de la caravana de 25 autos en la cual los dos hombres fueron llevados del hotel Summerland hacia la línea verde que divide a la ciudad en dos sectores.

Voceros de la embajada francesa declinaron decir donde pasarían la noche los dos libera-

dos y cuándo serían devueltos a su país.

"Estoy bien. Todo está bien ahora", dijo Auque a la periodista de la AP Rodeina Keenan poco después de salir para Beirut Oriental. "Me siento muy contento de haber sido liberado".

Dijo que había estado encerrado "en una habitación sin ventanas y custodiada por hombres armados" la mayor parte de sus 10 meses de cautiverio. "Pasé días y días sin comer ni tomar agua", indicó.

"No puedo creer que esté libre. Es como un sueño. Espero que todos los demás rehenes sean liberados pronto", agregó.

Los dos ex rehenes, llegaron a la embajada francesa rodeados por veintenas de funcionarios de la embajada y de agentes de seguridad sirios.

La forma en que los dos rehenes fueron liberados sugiere que se llegó a un acuerdo previo entre negociadores del gobierno francés y Justicia Revolucionaria, una facción chiita musulmana leal al Ayatola Ruholla Jomeini.

Fueron dejados en autos separados frente a las puertas del hotel Summerland, en Beirut Occidental.

Oficiales del destacamento del Ejército sirio que vigila a Beirut Occidental inmediatamente se hicieron cargo de los dos franceses liberados previamente.

Da a conocer el Papa

Estrategia contra el apartheid

CIUDAD DEL VATICANO, 27 (UPI).— El Papa Juan Pablo II comunicó hoy a los obispos de Sudáfrica que la lucha contra el "apartheid" o discriminación racial, "requiere la movilización de todo el sistema eclesástico, en el Espíritu del Evangelio".

Pero el Pontífice subrayó que la campaña de la Iglesia Católica debe ser dirigida a la "transformación cristiana de la sociedad" y advirtió que "la violencia no se debe aceptar como solución para la violencia".

También alertó específicamente a los sacerdotes sudafricanos que "sus contribuciones para la solución de todos los problemas de la libertad y la justicia deben radicar en su propia conversión de corazón y en su propia fidelidad de amor".

"En el presente contexto del apartheid, una llamada a la conversión se torna incluso más relevante y necesaria para vuestro pueblo", indicó el Papa. "La única solución adecuada para el problema es la conversión de los corazones".

El Pontífice se dirigió a ocho prelados de la conferencia de obispos católicos sudafricanos durante una audiencia especial en el Vaticano. Los religiosos de Sudáfrica, Botswana, Swazilandia y Namibia son parte de un grupo sudafricano que está haciendo actualmente una visita "ad limina", a la santa visita, que los obispos tienen que realizar por lo menos cada cinco años.

MINISTERIO DE VIVIENDA Y URBANISMO RECTIFICACION

EN EL AVISO PUBLICADO POR ESTE MINISTERIO, RELATIVO AL SORTEO DE LETRAS DE CREDITOS HIPOTECARIOS, REALIZADO EL DIA 13 DE NOVIEMBRE DE 1987, Y PUBLICADO EN ESTE DIARIO EL DIA 26 DE NOVIEMBRE DE 1987, POR ERROR SE INCLUYERON COMO SORTEADAS LAS LETRAS DE CREDITOS HIPOTECARIAS QUE A CONTINUACION SE INDICA:

SERIE A - 1 ENISION 01 / 03 / 80.

DE	20	U.F.	LETRA	#	3769			
DE	200	U.F.	"	#	1173	1444	1558	

SERIE A - 1 ENISION 01 / 06 / 80.

DE	10	U.F.	LETRA	#	2420				
DE	20	U.F.	"	#	4862	4993	5010	5011	5102
DE	50	U.F.	"	#	3149	3189			
DE	100	U.F.	"	#	3150	3172	3251	3275	3337
DE	200	U.F.	"	#	2713	2790	2859	2863	

SERIE A - 1 ENISION 01 / 09 / 80.

DE	20	U.F.	LETRA	#	6413
DE	200	U.F.	"	#	3677
DE	400	U.F.	"	#	563

SERIE A - 1 ENISION 01 / 12 / 80.

DE	50	U.F.	LETRA	#	5790
DE	100	U.F.	"	#	5974

SERIE A - 1 ENISION 01 / 03 / 81.

DE	20	U.F.	LETRA	#	9202
DE	50	U.F.	"	#	6619
DE	100	U.F.	"	#	6560
DE	200	U.F.	"	#	5613

SERIE A - 1 ENISION 01 / 09 / 81.

DE	20	U.F.	LETRA	#	11299
DE	50	U.F.	"	#	7922
DE	100	U.F.	"	#	8291
DE	200	U.F.	"	#	7185

POR LO TANTO, LAS LETRAS HIPOTECARIAS SEÑALADAS NO HAN SIDO SORTEADAS.



Chile, soluciones concretas.

En Corea del Sur

Denuncian deliberados intentos de apartar las FF.AA. de la sociedad

SEUL, 27 (AP).— El ministro de Defensa Chung Ho-Yong prometió hoy que los militares serían políticamente neutrales pero advirtió a la oposición que debía cesar los "deliberados intentos" de apartar a las fuerzas armadas del resto de la sociedad.

Chung, un general retirado del ejército, formuló sus declaraciones en una reunión de 140 oficiales superiores de las fuerzas armadas que pasaron revisando los acuerdos de seguridad y la capacidad defensiva.

"Los militares deben mantener neutralidad política como lo estipula la Constitución", dijo Chung.

"Entre los militares, no puede haber intentos de apoyar

a cierto candidato y participar en una campaña en su favor", añadió.

Sin embargo, Chung advirtió que la oposición estaba deliberadamente tratando de apartar a los militares de la sociedad "con el pretexto de poner fin al gobierno militar" en Corea del Sur.

"Es indeseable que se formulen declaraciones irresponsables que degradan el honor y la moral de los militares, especialmente en este delicado período de la seguridad", dijo.

Los militares surcoreanos intervinieron frecuentemente en el gobierno desde que Park Chung-Hee tomó el poder con un golpe en 1961. Después que Park fue asesinado en 1979, el

general Chun Doo-Hwan también entró en la política con un golpe palaciego.

La promesa y advertencia del ministro de Defensa surgió mientras los candidatos presidenciales del gobierno y la oposición continuaban su campaña nacional para las elecciones del 16 de diciembre en medio de rigurosas medidas de seguridad.

El candidato opositor Kim Young-Sam dijo hoy, en una referencia al gobierno del Presidente Chun Doo-Hwan, respaldado por los militares: "Estamos ahora en la encrucijada de continuar con un régimen militar o establecer un gobierno civil".

Aumenta el alcoholismo en la URSS

MOSCÚ, 27 (EFE).— Las severas leyes contra el alcoholismo vigentes en la URSS son prácticamente ineficaces, según se desprende de unas estadísticas oficiales en las que se afirma que en el primer semestre de este año se detuvo a más de cuatro millones de personas en estado de embriaguez.

"En los seis primeros meses del año, la milicia soviética detuvo a 4,2 millones de personas por encontrarse en distintos grados de embriaguez", aseguró el informe.

Tras la primera aplicación rigurosa de la ley contra el alcoholismo en la URSS, que decretó el máximo dirigente soviético, Mikhail Gorbachev, en mayo de 1986, los borrachos desaparecieron de las calles de Moscú y demás ciudades importantes de este país.

Inmediatamente, todos los centros locales de poder soviéticos tomaron medidas para bajar el consumo de bebidas espirituosas y, en consecuencia, disminuyeron los centros en los que pasaban la noche los beodos que la milicia recogía por la calle.

La reducción del número de dichos centros, prevista ante la suposición de que el pueblo bajaría el consumo de alcohol, fue un fracaso, pues —según medios oficiales— los alcohólicos siguen bebiendo como antes de la ley seca.

Valeri Brobov, jefe de tales centros en Moscú, afirmó que "existen multitud de problemas que dificultan el trabajo, empezando por la misma milicia que está obligada a recoger un número mínimo de borrachos y, en ocasiones, abusa de su poder para cumplir con el plan".

Thatcher sufrió desmayo

LONDRES, 27 (EFE).— La Primera Ministra británica, Margaret Thatcher, sufrió un desvanecimiento durante una recepción en el palacio de Buckingham, según se reveló anoche.

Un portavoz de la residencia oficial de la Primera Ministra indicó, sin embargo, que Thatcher "está afinada como un violín", al referirse a los comentarios suscitados por el anuncio de su desvanecimiento.



TARIFAS DE SUMINISTRO ELECTRICO CHILECTRA METROPOLITANA S.A.

De acuerdo a lo establecido en el Artículo N° 114 del DFL N° 1 de 1982 del Ministerio de Minería, se indican a continuación los precios que aplicará Chilectra Metropolitana S.A. desde el 1 de diciembre de 1987 inclusive, para facturar el suministro a sus clientes según las opciones tarifarias y condiciones de aplicación, establecidas en Decreto N° 272 de 1984 del Ministerio de Economía, Fomento y Reconstrucción.

TARIFA SIMPLE (BT1)

— Cargo fijo mensual (\$/mes)	205,13
— Cargo por energía base (\$/kWh)	17,638
— Cargo por energía adicional de invierno (\$/kWh)	36,924

TARIFA DE POTENCIA CONTRATADA (BT 2)

— Cargo fijo mensual (\$/mes)	205,13
— Cargo por energía (\$/kWh)	9,466
— Cargo mensual por potencia (\$/kW/mes)	
a) Consumo parcialmente presente en punta	1.544,48
b) Consumo presente en punta	2.402,53

TARIFA DE DEMANDA MAXIMA LEIDA (BT 3)

— Cargo fijo mensual (\$/mes)	377,33
— Cargo por energía (\$/kWh)	9,466
— Cargo mensual por demanda máxima leída (\$/kW/mes)	
a) Consumo parcialmente presente en punta	1.544,48
b) Consumo presente en punta	2.402,53

TARIFAS HORARIAS (BT 4.1, BT 4.2 y BT 4.3)

— Cargo fijo mensual (\$/mes)	565,24
— Cargo por energía (\$/kWh)	9,466
— Cargo mensual por potencia contratada o leída (\$/kW/mes)	512,54
— Cargo mensual por demanda máxima de potencia en horas de punta (\$/kW/mes)	1.889,99

TARIFA DE POTENCIA CONTRATADA (AT 2)

— Cargo fijo mensual (\$/mes)	205,13
— Cargo por energía (\$/kWh)	8,146
— Cargo mensual por potencia (\$/kW/mes)	
a) Consumo parcialmente presente en punta	948,64
b) Consumo presente en punta	1.466,09

TARIFA DE DEMANDA MAXIMA LEIDA (AT 3)

— Cargo fijo mensual (\$/mes)	377,33
— Cargo por energía (\$/kWh)	8,146
— Cargo mensual por demanda máxima leída (\$/kW/mes)	
a) Consumo parcialmente presente en punta	948,64
b) Consumo presente en punta	1.466,09

TARIFAS HORARIAS (AT 4.1, AT 4.2 y AT 4.3)

— Cargo fijo mensual (\$/mes)	565,24
— Cargo por energía (\$/kWh)	8,146
— Cargo mensual por potencia contratada o leída (\$/kW/mes)	183,88
— Cargo mensual por demanda máxima de potencia en horas de punta (\$/kW/mes)	1.282,20

Estos precios incluyen el Impuesto al Valor Agregado (IVA)

COMPAÑIA CHILENA METROPOLITANA
DE DISTRIBUCION ELECTRICA S.A.

China reestructurará los mandos militares

PEKIN, 27 (UPI).— El gobierno de China anunció hoy una reestructuración de sus mandos militares, con el reemplazo de tres comandantes generales por tres comandantes más jóvenes, con el propósito de continuar el esfuerzo por hacer más profesional y menos política la fuerza armada de 3 millones de efectivos.

El reemplazo de los tres oficiales máximos es un resultado del 13° Congreso Nacional del Partido Comunista de China, que concluyó el primero de noviembre con el retiro de puestos políticos claves del líder Deng

Xiaoping y la mayoría de los dirigentes, sobrevivientes de la generación de la larga marcha.

La agencia oficial Xinhua dijo que el jefe del Estado Mayor del Ejército Popular de Liberación, Yang Dezhi, de 77 años, un veterano general y el oficial de mayor jerarquía desde marzo de 1980, había sido reemplazado por Chi Haotian, de 62 años, ex comisario político del EPL en la región militar Jinan, un importante comando regional.

Yang Baibing, de 66 años, ex comisario político de la región militar de Pekin, fue designado director del Departamento Político del EPL.

Para poner fin al motín en Atlanta

Líderes de la comunidad cubana negocian con reos

ATLANTA, 27 (Reuter).— Un grupo de cubanos norteamericanos encabezados por el alcalde de Miami se sumó hoy a negociaciones encaminadas a poner fin al asedio de una cárcel de Atlanta protagonizado por reclusos cubanos y dijeron que integrantes que podrían serse a sí mismos como

(Reuter).— Las esperanzas para poner fin al motín de los reclusos cubanos en dos prisiones de Estados Unidos cayeron hoy cuando un rehén fue apuñalado sólo horas antes de que se firmara un acuerdo para levantar uno de los sitios.

SOLUCION

OAKDALE, Louisiana, 27 (EE).— La libertad de 26 rehenes en poder de más de un millar de presos cubanos, amotinados desde hace cinco días en la prisión local de Oakdale, es inminente, se anunció hoy oficialmente.

APUÑALADO REHEN

OAKDALE, Louisiana 27

Para hacerlo "PRESENTE"

Distribuidora **CODINA** Selecciona para usted. Carlos Valdovinos 3505 Fono 92493

GLEN FERN
Special
SCOTCH WHISKY

Mañana acuden a las urnas

Polacos tratarán en referéndum reformas económicas y políticas

VARSOVIA, 27 (AP).— El electorado polaco acude el domingo a las urnas para emitir un pronunciamiento directo sobre política pública, por primera vez desde 1946 cuando los comunistas seguían consolidando su poder en el país. El referéndum tratará sobre reformas económicas y políticas.

El referéndum, formulado por el líder Wojciech Jaruzelski, es considerado por él como un nuevo paso en la constante "Renovación socialista".

Los que se oponen al referén-

dum ven el acto con algo de escepticismo. Una carta abierta escrita por intelectuales lo consideraron un "frente" y el líder del proscrito Sindicato Solidaridad dijo que las preguntas son irrelevantes y "pura propaganda".

Un recién formado Partido Socialista, que también es considerado ilegal, desestimó el referéndum al considerarlo como intento del gobierno para "obtener cuando menos la apariencia de legitimidad".

Entretanto, la poderosa Igle-

sia Católica ha declinado sentar posiciones públicamente.

Aun así, Jaruzelski y sus aliados en el gobierno han invertido millones de dólares y su prestigio para garantizar que haya fuerte asistencia y lograr un voto de confianza por sus políticas para reorganizar la economía y permitir mayor democracia y apertura.

En el referéndum se preguntará:

—¿Está usted en favor del pleno cumplimiento del programa de cura radical de la economía sometido al Parlamento que tiene como fin mejorar claramente las condiciones de vida de la sociedad, estando al tanto de que esto requerirá atravesar por un difícil período de dos a tres años de cambios rápidos?

—¿Se declara usted en favor del modelo polaco para la profunda democratización de la vida política, cuyo fin es fortalecer el auto gobierno, ampliar los derechos ciudadanos, e incrementar su participación en el gobierno del país?

—Los resultados posiblemente no sean hechos públicos hasta el lunes, ha dicho el gobierno.

—El gobierno ha prometido cumplir con la decisión del referéndum si una mayoría permanece en casa, o vota no, el gobierno ha dicho que moderará, pero no cancelará aumentos de precios que tiene proyectados para el año próximo como parte de un programa de reformas económicas.

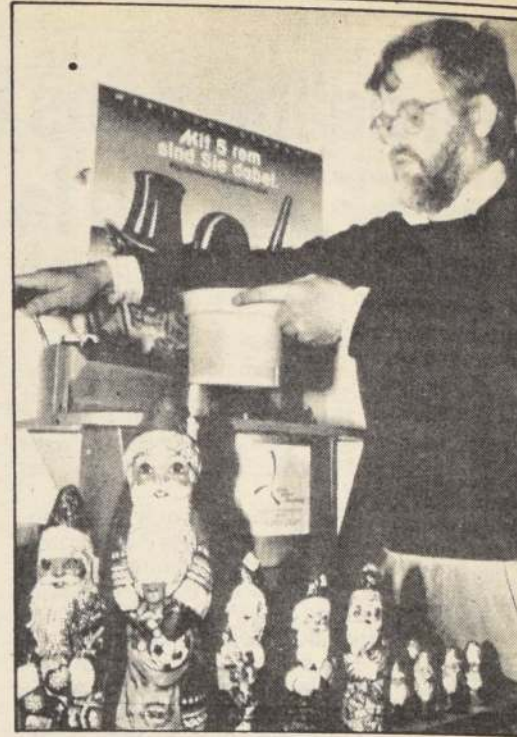

CONTROL DE CHOCOLATES.— Bernd Lehmann, jefe del Centro Independiente de Control de Radiación en Berlín Occidental, coloca chocolates en forma de Viejitos Pascueros en un detector de rayos gamma, como medida de precaución después del desastre atómico de Chernobyl (Reuter).

Guerrilleros abandonan sus campamentos

Militares peruanos expulsan a subversivos

LIMA, 27 (EFE).— La guerrilla peruana Movimiento Revolucionario Tupac Amaru (MRTA) está abandonando sus campamentos en el departamento selvático norteño de San Martín y el Ejército ha localizado dos de ellos desocupados, se informó hoy en Lima.

Al parecer, los guerrilleros están abandonando la zona citada ante la creciente presión de las fuerzas militares y se trasladan al colindante departamento de Amazonas.

Tales informaciones son sólo filtraciones que captan los diarios peruanos.

MUERE MARINO

LIMA, 27 (REUTER).— Un oficial de la Marina de Guerra murió en un enfrentamiento con guerrilleros maoístas en las partes altas de Ayacucho, la provincia peruana más convulsionada por la violencia guerrillera, dijo hoy la policía.

Una breve información policial indica que el enfrentamiento se registró ayer en las afueras de Ayacucho, 576 kilómetros al sureste de Lima, pero no precisó si hubo bajas en las filas rebeldes.

En cumbre de México

Surgen diferencias en torno a la deuda de América latina

ACAPULCO, MEXICO, 27 (REUTER).— Posiciones "blandas y un tanto duras" se encontraron hoy durante conversaciones previas al pronunciamiento que emitirán aquí ocho presidentes latinoamericanos sobre el problema de la deuda externa regional.

Las discrepancias, consideradas "pequeñas y superables", surgieron anoche durante una reunión entre los ministros de Hacienda de Argentina, Brasil y México, dijeron asesores presentes en el encuentro.

Los tres países, responsables de una deuda conjunta de

270.000 millones de dólares, conformaron en septiembre el denominado Grupo-3, en su condición de naciones más endeudadas de América latina.

Los informes dijeron que los ministros Juan Sourrouille, de Argentina, Luiz Bresser Pereira, de Brasil, y Gustavo Petricoli, de México, conferenciaron durante dos horas en un hotel de este balneario del Pacífico, sede de la primera cumbre latinoamericana.

Un alto asesor de uno de ellos reveló hoy que los ministros llegaron a "un acuerdo básico" sobre el contenido del documento en que los mandatarios se referirán al grave asunto del endeudamiento externo latinoamericano.

SIN COMENTARIOS

WASHINGTON, 27 (REUTER).— El gobierno estadounidense declinó hoy pronosticar los posibles resultados de la cumbre de ocho presidentes latinoamericanos en Acapulco y dijo que prefiere tratar con esos países en la Organización de Estados Americanos (OEA).

El Secretario General de la OEA, Joao Baena Soares, expresó entretanto su esperanza de que la reunión cumbre "abra nuevas perspectivas para el progreso y el entendimiento" regionales.

CRITICA

ACAPULCO, MEXICO, 27 (AP).— Los ocho presidentes latinoamericanos reunidos aquí critican fuertemente a las naciones industrializadas por ignorar sus problemas económicos e hicieron un llamado para juntos hacer frente "a los dragones de nuestro retraso y frustraciones".

"Ha tenido la era de esperar que venga de afuera la ayuda salvadora", dijo el Presidente brasileño José Sarney durante la sesión inaugural.

Sarney indicó que no existe voluntad política por parte de los países industrializados para "sacar a Latinoamérica de su trágico retraso".

TARIFAS DE SUMINISTRO ELECTRICO

De conformidad con lo dispuesto en el artículo 114 del DFL N° 1 de 1982 del Ministerio de Minería y en el Decreto N° 272 de 1984 del Ministerio de Economía, Fomento y Reconstrucción, la Empresa Eléctrica Puente Alto Limitada, informa que a partir del 1° de Diciembre de 1987 inclusive, cobrará a sus clientes, las tarifas cuyos valores a continuación se indican:

Tarifa	Precios c/IVA
Tarifa BT.1.	
Cargo fijo mensual	302,60
Cargo por energía, por KWh.	18,64
Cargo por energía adicional de invierno, por KWh.	38,54
Tarifa BT.2.	
Cargo fijo mensual	302,60
Cargo por energía, por KWh.	9,589
Cargo mensual por potencia	
- Consumos parcialmente presentes en punta, por KW.	1.628,64
- Consumos presentes en punta, por KW.	2.533,44
Tarifa BT.3.	
Cargo fijo mensual	481,62
Cargo por energía, por KWh.	9,589
Cargo mensual por potencia	
- Consumos parcialmente presentes en punta, por KW.	1.628,64
- Consumos presentes en punta, por KW.	2.533,44
Tarifa BT.4.2. y BT.4.3.	
Cargo fijo mensual	705,40
Cargo por energía, por KWh.	9,589
Cargo mensual por potencia base, por KW.	531,43
Cargo mensual por demanda máxima de potencia, en horas punta de invierno, por KW.	2.002,00
Tarifa AT.2.	
Cargo fijo mensual	302,60
Cargo por energía, por KWh.	8,405
Cargo mensual por potencia	
- Consumos parcialmente presentes en punta, por KW.	931,91
- Consumos presentes en punta, por KW.	1.397,86
Tarifa AT.3.	
Cargo fijo mensual	481,62
Cargo por energía, por KWh.	8,405
Cargo mensual por potencia	
- Consumos parcialmente presentes en punta, por KW.	931,91
- Consumos presentes en punta, por KW.	1.397,86
Tarifa AT.4.2. y AT.4.3.	
Cargo fijo mensual	705,40
Cargo por energía, por KWh.	8,405
Cargo mensual por potencia base, por KW.	216,96
Cargo mensual por demanda máxima de potencia, en horas punta de invierno, por KW.	1.180,91

NOTA: De acuerdo a lo dispuesto en el ORD. 1083 del 14 de Mayo de 1986 del Sr. Director Nacional de Industria y Comercio, estos precios incluyen el Impuesto al Valor Agregado.

CONDICIONES DE APLICACION: Las condiciones de aplicación de las tarifas son las establecidas en la Resolución N° 272 de 1984 del Ministerio de Economía, Fomento y Reconstrucción.

EMPRESA ELECTRICA PUENTE ALTO LIMITADA

OLD GRANGONIAN CLUB S.A.

(Sociedad Anónima Abierta)
Inscripción Registro de Valores 0226

JUNTA GENERAL EXTRAORDINARIA DE ACCIONISTAS

Por acuerdo del Directorio se cita a Junta General Extraordinaria de Accionistas de "Old Grangonian Club S.A." para el día 15 de diciembre de 1987, a las 19.30 hrs. en calle El Roble 12905, La Dehesa, comuna Las Condes, Area Metropolitana.

La Junta tendrá por objeto, en cumplimiento de la Circular 601, de 12 de marzo de 1986, de la Superintendencia de Valores y Seguros, informar a los señores accionistas de la compra, celebrada el 23 de noviembre del año en curso, a Inversora San Carlos Limitada de un predio parte del Fundo San Luis, ubicado en la comuna de Peñalolén, antes comuna de Nuñoa, Area Metropolitana, de aproximadamente cien hectáreas; del objetivo de esta inversión y su financiamiento.

La Junta tendrá también por objeto deliberar y pronunciarse sobre los siguientes puntos:

1) Aumentar el capital de la sociedad de \$ 8.996.290 a \$ 83.996.290. o a la cifra que acuerde la Junta, mediante la emisión de acciones de pago, acordándose el monto del aumento, la forma de fijar el precio de colocación, y la manera de proceder a su entero y pago.

2) Autorizar la enajenación del inmueble de la sociedad ubicado en La Dehesa, Comuna Las Condes; y o en su caso, la constitución de hipotecas y otros gravámenes sobre dicha propiedad.

3) Autorizar la constitución de hipotecas y otros gravámenes sobre el predio parte del Fundo San Luis, y sus aguas, recientemente comprado por la sociedad según escritura pública de 23 de noviembre del año en curso, ante el notario don René Benavente C.

Para los efectos señalados en el punto (1) precedente, se modificarán los artículos cuarto y primero transitorio de los estatutos sociales.

Además, la Junta deberá adoptar los acuerdos complementarios que fueren necesarios para cumplir y ejecutar las modificaciones que se acuerden y los que sean necesarios para su legalización y tramitación.

PARTICIPACION EN LA JUNTA Y PODERES

Tendrán derecho a participar en la Junta señalada precedentemente los titulares de acciones inscritas en el Registro de Accionistas al 9 de diciembre de 1987. La calificación de poderes se efectuará en el lugar, el día y a la hora de la reunión.

EL PRESIDENTE

EL GERENTE

Tendrá un año de duración ininterrumpida

Carabineros inició campaña de acción preventiva comunitaria

Un nuevo servicio telefónico de informaciones policiales pondrá en marcha a partir del 14 de diciembre Carabineros de Chile, como parte de una campaña de acción preventiva que se desarrollará durante todo un año a partir de hoy.

Así lo informó especialmente el General Director de Carabineros, Rodolfo Stange Oelckers, quien presidió la ceremonia de lanzamiento del plan de difusión denominado "Un amigo... siempre".

La iniciativa compromete el trabajo permanente de dos mil quinientos efectivos a nivel nacional, personal que según explicó el mismo General Stange "no significa debilitar el servicio policial rutinario, sino reordenar y readecuar recursos humanos para asumir desde hoy un nuevo y mayor grado de exigencia profesional en beneficio de sus compatriotas".

Este plan nacional de difusión de las acciones preventivas que desarrolla Carabineros y que se efectuará por etapas hasta diciembre de 1988, tiene el propósito de lograr una activa cooperación de la comunidad en la reducción de los índices de ocurrencia de hechos delictivos y accidentes.

Los uniformados entregarán cartillas informativas a la ciudadanía, advirtiéndoles sobre riesgos determinados (robos, problemas de tránsito, acciones sospechosas, bañistas, etc.), efectuarán jornadas de educación a peatones, charlas en colegios, y difusión sobre la labor policial.

Unidades móviles, formadas por dos motoristas, dos jinetes montados, dos guías con sus respectivos perros, dos funcionarias del escalafón femenino, un radiopatrulla y un helicóptero, se instalarán en lugares claves (rotonda Vicuña Mackenna, Parque Metropolitano, Peñalolén) para tomar contacto con el público e incluso recibir sus sugerencias.

Esto último será posible también a través de un folleto con una sección-cuestionario desprendido que puede remitirse a cualquier comisaría e incluso a la

En Talca

Cuatro muertos en espectacular choque frontal

TALCA (por Hernán Cisternas).— Las cuatro ocupantes de un automóvil y una camioneta perecieron como consecuencia del impacto frontal de ambos vehículos en la Ruta 5 Sur, a la altura del kilómetro 233, al norte de Talca, en el lugar denominado Las Paredes, sector de San Rafael. El fatal accidente se registró en las primeras horas de la tarde de ayer.

En el automóvil viajaban María Eugenia Valenzuela Bobadilla, de 70 años, con domicilio en Pedro de Valdivia 062 de Providencia, Santiago; Carmen Briones Pozo, de 75, y una tercera dama no identificada. En la camioneta sólo lo hacía María Soledad Correa, con domicilio en Arnello 1673 de Providencia, Santiago.

so entregarse a un policía en la calle.

Pero la campaña proseguirá. Hasta fin de año estará destinada primordialmente a controlar el uso de fuegos artificiales y prevenir posibles robos en hogares y en las calles. Durante el verano, con la vigilancia de casas recomendadas a Carabineros, seguridad forestal, protección a la naturaleza y control de bañistas. En marzo se dará comienzo a la etapa "volviendo al colegio", destinada a la protección de escolares y al control vehicular; en tanto que el invierno exigirá medidas de descontaminación ambiental y prevención ante temporales, así como una campaña de respeto hacia la montaña, dedicada especialmente a quienes practican deportes invernales y andinismo.

El año de actividad sorprenderá a Carabineros en época de primavera, controlando situaciones de alcoholismo entre conductores y peatones, y fomentando en forma paralela la protección ante delitos sexuales, con la ayuda del escalafón femenino.

En este contexto se inscribe la instalación de un nuevo servicio telefónico. En efecto, al ya tradicional 1-3-3 para solicitar auxilio en cualquier emergencia, se suma al 1-3-9 para solicitar informaciones policiales tales como estado de carreteras, restricción vehicular, estado del tiempo, accidentes, búsqueda de vehículos robados, de personas perdidas, etc.

"La labor preventiva es silenciosa, permanente y requiere de un gran profesionalismo", subrayó el General Stange. "Es anónima, imperceptible salvo cuando es insuficiente. Se nota cuando falta, cuando nos sentimos inseguros", agregó, añadiendo que "la seguridad es una necesidad social básica, fundamental, condición necesaria para poder desarrollar nuestro quehacer en sociedad y allí está el carabinero, para garantizarla".

"Usted tiene la palabra... ayúdenos a protegerlo", concluyó.

COMPANIA NACIONAL DE FUERZA ELECTRICA S.A.

TARIFAS DE SUMINISTRO ELECTRICO

De conformidad con lo dispuesto en el Art. 114 del D.F.L. Nro. 1 de 1982 del Ministerio de Minería, y en los Decretos Nros. 272 de 1984 y 321 de 1987 ambos del Ministerio de Economía Fomento y Reconstrucción, la Compañía Nacional de Fuerza Eléctrica S.A. informa que a contar del 1ro. de diciembre de 1987, las Tarifas que aplicará a sus clientes serán los valores que a continuación se indican:

TARIFA SIMPLE (BT.1)	CONAFE 1	CONAFE 2
Cargo Fijo Mensual	302,59	302,59
Cargo por Energía Base, por KWH.	19,262	17,296
Cargo por Energía Adicional de Invierno por KWH.	40,697	36,626
TARIFA DE POTENCIA CONTRATADA (BT.2)		
Cargo Fijo Mensual	302,59	302,59
Cargo Mensual por Potencia:		
A.- Consumos Parcialmente Presentes en Punta, por KW.	1.558,92	1.405,92
B.- Consumos Presentes en Punta, por KW.	2.338,32	2.108,88
Cargo por Energía, por KWH.	9,520	8,509
TARIFA DE DEMANDA MAXIMA LEIDA (BT.3)		
Cargo Fijo Mensual	481,63	481,63
Cargo Mensual por Demanda Leída:		
A.- Consumos Parcialmente Presentes en Punta, por KW.	1.558,92	1.405,92
B.- Consumos Presentes en Punta, por KW.	2.338,32	2.108,88
Cargo por Energía, por KWH.	9,520	8,509
TARIFAS HORARIAS (BT.4.1; BT.4.2; BT.4.3)		
Cargo Fijo Mensual	705,40	705,40
Cargo Mensual por Potencia Contratada, por KW.	597,00	597,00
Cargo Mensual por Demanda Máxima de Potencia en Horas de Punta de Invierno, por KW.	1.741,32	1.511,88
Cargo por Energía, por KWH.	9,520	8,509
TARIFA DE POTENCIA CONTRATADA EN ALTA TENSION (AT.2)		
Cargo Fijo Mensual	302,59	302,59
Cargo Mensual por Potencia:		
A.- Consumos Parcialmente Presentes en Punta, por KW.	880,44	740,40
B.- Consumos Presentes en Punta, por KW.	1.369,68	1.151,88
Cargo por Energía, por KWH.	8,344	7,457
TARIFA DE DEMANDA LEIDA EN ALTA TENSION (AT.3)		
Cargo Fijo Mensual	481,63	481,63
Cargo Mensual por Demanda Leída:		
A.- Consumos Parcialmente Presentes en Punta, por KW.	880,44	740,40
B.- Consumos Presentes en Punta, por KW.	1.369,68	1.151,88
Cargo por Energía, por KWH.	8,344	7,457
TARIFAS HORARIAS EN ALTA TENSION (AT.4.1; AT.4.2; AT.4.3)		
Cargo Fijo Mensual	705,40	705,40
Cargo Mensual por Potencia Contratada, por KW.	247,32	247,32
Cargo Mensual por Demanda Máxima de Potencia en Horas de Punta de Invierno, por KW.	1.122,36	904,56
Cargo por Energía, por KWH.	8,344	7,457

CONAFE 1: VIÑA DEL MAR

CONAFE 2: CURICO, MOLINA, SAN JAVIER Y LINARES

Los valores indicados incluyen el 20% de Impuesto al Valor Agregado (IVA) según lo dispuesto en el Ord. Nro. 1.083 del 14 de mayo de 1986 de la Dirección Nacional de Industria y Comercio.

Condiciones de aplicación:

Las condiciones de aplicación de las Tarifas, son las establecidas en el Decreto Nro. 272, del Ministerio de Economía, Fomento y Reconstrucción, publicado en el Diario Oficial el 31 de octubre de 1984.

COMPANIA NACIONAL DE FUERZA ELECTRICA S.A.

tripulantes sobrevivieron

Perecen 4 pescadores al volcar lancha en Valdivia

VALDIVIA, (Adolfo Pineda, corresponsal).— Cuatro de seis pescadores que navegaban en una lancha pesquera, encontraron la muerte en la madrugada de ayer viernes al ser volcada la embarcación por el viento sur, en la costa por el viento sur, en la zona de la obscuridad de la noche, mientras una ola los azotaba contra la playa volcándola.

De acuerdo a los antecedentes recogidos por LA NACION, la madrugada de ayer, entre las 01 y 03 horas volcó la lancha pesquera "Jenny del Carmen", matrícula 1771 de Puerto Montt, cuando navegaba a la altura de la desembocadura del río Colín, al sur del faro de Punta Galera.

Los cuatro víctimas fatales fueron identificadas como Ismael Hernández, propietario de la lancha; Rodrigo Hernández,

ambos de Coquimbo; Norberto Muñoz, de Lebu, y José Miguel Camargo Clavero, de Santiago, quien hasta las últimas horas de ayer no había sido rescatado del mar. Los cuerpos de los infortunados tripulantes que lograron ser rescatados por personal de la Gobernación Marítima de Valdivia y un helicóptero del Ejército, fueron trasladados hasta la morgue de esta ciudad.

Sobrevivieron a la tragedia Jorge Monsalve Parra y Pedro Maitre Leal, que lograron colocarse salvavidas con los cuales pudieron llegar hasta la orilla, donde fueron rescatados por pescadores del lugar del fatal accidente. Según contaron los sobrevivientes, en el momento de los hechos venían durmiendo y despertaron sólo al chocar la embarcación contra la arena, rompiendo el puente que la hizo hundirse rápidamente.

por ingreso clandestino al país

Pendiente apelación en proceso contra Almeyda

COPIAPO (por Claudia Saavedra, corresponsal).— Para el próximo martes quedó la causa que se le sigue al ex canciller de la Unidad Popular, Clodomiro Almeyda Medina, a quien se le acusa de "ingreso ilícito al país".

Como se recuerda tanto la parte acusadora como la defensora apelaron del fallo de primera instancia, en que se determinó la reclusión del dirigente socialista, teniendo éste que pagar una vez al mes a firmar el libro del Centro de Detención preventiva de esta ciudad.

Investigaciones

Destinan grupo especial para control delictivo

Personal especializado de Investigaciones ha sido designado para realizar tareas de vigilancia en el sector céntrico, en la Zona Central y en el barrio comercial Franklin, para prevenir la ocurrencia de actos delictivos.

Los Andes

Repulados bomberos mártires

LOS ANDES.— La ciudadanía de la provincia y delegados de todos los cuerpos de bomberos de la V Región despidieron anoche a los cuatro infortunados voluntarios bombeiros que perdieron la vida luego de una explosión que tripulaban zona del río Aconcagua.

En el oficio religioso como generales de Gregorio Díaz, como Muñoz, Carlos Romero y Andrés Améstica se reunieron en el Cementerio Municipal de Los Andes, donde la institución tiene su sede.

Hipódromo Chile

(Sábado 28 de noviembre de 1987)

1ª

Carrera.— 1.200 Mts.— A las 14.00 Hrs.— IND. 9 AL 4.— VENTA ANTICIPADA SEXTA CHILE.— APUESTAS DISP.: GANADOR, PLACE, QUINELA Y TRIFECTA.— PRIMERA VALIDA PARA LA TRIPLE INICIAL.—

2719 J. Lastra	2c-13	1 Picarón	55 No corre	5
1772 J. Lastra B.	7v-6v	2 Merichita	51 C. Trejos	6
2649 J. B. Castro	5-2	3 Quintal	55 J. S. Castillo	3
2751 M. Hadweh	15c-13	4 Derecha Game	54 C. Ubillo	10
2695 O. Martinez	14-10c	5 Dócil	54 J. Amestelly	13
2751 G. Romero	7-5-7	6 Petit Jeune	53 O. Sánchez	11
2284 A. Donati	12-13	7 Traslucido	54 J. Rivera	15
1651 E. Zijl	5-5c	8 Bofetazo	53 R. Toledo	14
2530 U. Duque	8v-12	9 Ramonte	53 J. Mena	4
2740 H. Jara	9v-9	10 Lagolaz	51 C. Verdugo	12
2740 C. López	10-6	11 Malvisca	51 O. Díaz	1
2707 H. González	8-2	12 Rastro	52 M. Santos	9
2740 G. Aguirre	6-7-8	13 Regodeado	51 V. Rojas	2
2707 B. Benito	12c-9	14 Nenev	51 J. Berrios	8
2712 N. Hadwa	6-10	15 Legado	50 R. Soto	7

CORRAL: 1 con 2.—

2ª

Carrera.— 1.200 Mts.— A las 14.25 Hrs.— COND.— VENTA ANTICIPADA SEXTA CHILE.— APUESTAS DISP.: GANADOR, PLACE, QUINELA Y TRIFECTA.— SEGUNDA VALIDA PARA LA TRIPLE INICIAL VENTA DE ENGANCHE.—

2674 R. Maggi	5c-10c	1 A. Road	53 J. Tobar	5
2708 H. Miranda	4-2	2 Alquimia	53 D. Medina	6
2732 E. Zijl	10c-11c	3 Complicación	53 H. Plaza	3
2725 J. Nicoli	10c-5c	4 Cretona	53 Jge. Soto	10
2727 E. Cortez	16c-12c	5 D. Paulina	53 P. Plaza	13
2588 D. López	7v-11v	6 Emprisse	53 H. Durán	11
2588 J. Heresi	8v-12v	7 Happy Lora	53 E. Guzmán	15
M. Velarde B.	Deb.	8 Juncadita	53 L. A. Santos	14
2727 M. Sepúlveda	12c-11c	9 Mejor Pinta	53 C. Ubillo	4
2515 M. Hadweh	2-9	10 Michilinda	53 I. Manriquez	12
2725 R. Adasme	7c-11c	11 Moruna	53 J. Alarcón	1
2432 A. Martínez	5c-4c	12 Patient	53 Jn. Soto	9
2708 M. Segura	11-9	13 Reina Gris	53 J. Eguren	2
2732 R. Piombo	11c-12c	14 Sardonía	53 S. Suárez	8
2715 W. Robles	9-3	15 S. Sureña	53 J. Vergara	7

3ª

Carrera.— 2.000 Mts.— A las 14.50 Hrs.— IND: 32 E INF.— VTA.— ANTICIPADA SEXTA CHILE.— APUESTAS DISP.: GANADOR, PLACE, EXACTA Y TRIFECTA.— TERCERA VALIDA PARA LA TRIPLE INICIAL VENTA DE ENGANCHE.—

2417 N. Hadwa	8-6	1 Rey Blanco	56 H. López	5
2651 A. Zamorano	5-1	2 Yako	53 O. Salas	6
2716 J. Vélez	8-8	3 Just Be	52 J. Ubillo	3
2651 P. Muñoz	2-5	4 C. Negro	51 C. Rojas	4
2651 A. Bagú	4-2	5 Andry	49 J. Berrios	1
2651 P. Baeza	6-4	6 Relindo	48 M. Aranda	2

4ª

Carrera.— 1.000 Mts.— A las 15.15 Hrs.— COND.— VENTA ANTICIPADA SEXTA CHILE.— APUESTAS DISP.: GANADOR, PLACE, QUINELA Y TRIFECTA.—

2727 A. Martínez	14-8c	1 A. Cristina	53 L.A. Toro	5
C. Miranda	Deb.	2 Arrebatada	53 C. Ubillo	6
1972 J. Walker	9c-9p	3 Camaricana	53 H. Plaza	3
2725 V. Romo	16c-12c	4 Cameliana	53 I. Manriquez	10
2030 W. Robles	6c-10c	5 Carhadá	53 J. Vergara	13
2715 G. Romero	8c-10	6 Chiringuana	53 O. Sánchez	11
1839 R. Maggi	16	7 Franpeli	53 J. Eguren	15
2631 B. Vergara	10c-12	8 Gran Kurda	53 C. Trejos	14
2624 G. Aguirre	8-6	9 Histórica	53 S. Azócar	4
2631 P. Molina	9c-16	10 Hoyalina	53 H. Berrios	12
2631 G. Aguirre	2-5	11 Katmandú	53 D. Salinas	1
2708 L. Urbina	10-14	12 L. Voladora	53 J. Turrieta	9
2570 N. Hadwa	10c-12c	13 Nuova	53 L. Corvalán	2
2708 P. Muñoz A.	16c-4	14 Otra Copa	53 J. Berrios	8
2540 J. Nicoli	12-11	15 S. Jalona	53 Jge. Soto	7

5ª

Carrera.— 1.600 Mts.— A las 15.40 Hrs.— P° GRAN RAUL.— IND. 43 E INF.— VENTA ANTICIPADA SEXTA DEL CHILE.— APUESTAS DISPONIBLES: GANADOR, PLACE, QUINELA, TRIFECTA.—

2659 J. Zúñiga	2-1	1 Giorgio	56 J. Romero	5
2713 J. Inda M.	1-3	2 Set Game	54 G. Barrera	6
2595 R. Piombo	3-7	3 Bianco	51 A. Gutiérrez	3
2654 R. Maggi	1-2	4 Floreo	51 C. Rojas	4
2713 G. Georgudis	7-2	5 Aurinegro	50 M. Olguín	1
2659 G. Romero	2-2	6 Llegando	49 O. Díaz	2
2369 S. Romero	3-5	7 Subarú	49 J. Castillo	7

6ª

Carrera.— 1.500 Mts.— A las 16.05 Hrs.— P° GRELA.— COND.— VENTA ANTICIPADA SEXTA DEL CHILE.— APUESTAS DISPONIBLES: GANADOR, PLACE, QUINELA, TRIFECTA.—

2626 C. Leighthon	6-3	1 Albufeira	53 A. Miranda	5
2667 W. Robles	2-6c	2 Beadle	53 J. Vergara	6
2626 C. Muñoz	6v-4	3 Bien Viva	53 J. S. Castillo	3
2708 J. Vélez	4-5	4 Birra	53 Jn. Soto	10
2715 P. Molina	3-6	5 C. Suelta	53 J. Turrieta	11
2715 P. Bagú	2	6 Dogmática	53 L. Muñoz	4
2715 J. Lastra	7-8	7 Gallareta	53 J. Amestelly	12
2631 O. Jara	5-7	8 Mairera	53 O. Díaz	1
2715 O. González	7c-7	9 Malaquena	53 G. Lizama	9
2540 J. Inda M.	7-5	10 Milonguita	53 G. Barrera	2
2708 R. Bernal	6-6	11 Quintadina	53 S. Azócar	8
2708 M. Sepúlveda	3-10	12 Soy Picarona	53 D. Salinas	7

CORRAL: 3 con 4.—

7ª

Carrera.— 1.400 Mts.— A las 16.35 Hrs.— IND.— 22 AL 14.— VENTA ANTICIPADA SEXTA DEL CHILE.— APUESTAS DISPONIBLES: GANADOR, PLACE, QUINELA, TRIFECTA.—

2753 J. Leiva	1-5-8	1 Monte Bajo	56 F. Arandeda	5
2739 E. Vidal	9-7c	2 Message	56 J. Amestelly	6
2718 D. López	7-3	3 Jugoso	55 M. Aranda	3
1955 J. Heresi	5-6	4 Mi Premio	55 F. Díaz	10
2690 P. Melej	9c-11c	5 Sucesiva	55 J. Verdugo	13
2753 L. Urbina	11-12	6 Murat	53 H. Berrios	11
2735 A. López	2c-2c	7 Miradilla	53 L. Toro	15
2693 G. Peralta	2-13c	8 Entrerriano	52 J. Mora	14
2718 G. Peralta	13-10	9 P. Trinidad	52 S. Zúñiga	4
2718 R. López	4-5	10 Marginal	51 O. Díaz	12
2632 R. Serrano	9-5	11 Cacharpada	49 J. C. Silva	1
2693 H. Miranda	11c-10c	12 Hard Gold	49 J. S. Castillo	9
2748 H. González	2-4	13 Mosquetón	49 O. Salas	2
2723 D. Bernal	4-5	14 Apumanque	48 R. Chamorro	8
2660 G. Georgudis	8-3	15 Gr. Clever	48 M. Olguín	7

CORRAL: 8 con 9.—

8ª

Carrera.— 2.200 Mts.— A las 17.10 Hrs.— P° ST. LEGER.— CLASICO (GRUPO I).— VENTA ANTICIPADA SEXTA DEL CHILE.— APUESTAS DISPONIBLES: GANADOR, PLACE, QUINELA, TRIFECTA.—

2554 F. Castro	4-9c	1 Azarko	56 G. Barrera	8
2656 P. Bagú	1c-2	2 Bebedizo	56 P. Cerón	2
2554 A. López	12c-3c	3 Desquite	56 G. Lizama	11
2246 G. Aguirre	2-11	4 Este Si	56 S. Azócar	4
2090 P. Medina	1c-12c	5 Gallito	56 R. Pérez	7
2554 P. Melero	5-6c	6 Maserati	56 L. Muñoz	6
2478 C. Urbina	2-2	7 Pelado	56 L. Yáñez	5
2478 C. Benítez	1-1	8 Puro Toro	56 S. Vázquez	12
2677 R. Serrano	7c-3c	9 Tablero	56 O. Escobar	9
2656 E. Beuzenberg	7c-1	10 Talhuán	56 F. Díaz	3
2554 R. Lorca S.	6c-13c	11 Totihue	56 R. Miranda	1
2534 P. Baeza	1-2	12 C. Tostada	53 M. Aranda	10

9ª

Carrera.— 1.200 Mts.— A las 17.45 Hrs.— COND.— APTAS. DISP.: GANADOR, PLACE, QUINELA Y TRIFECTA PRIMERA ETAPA DE LA SEXTA DEL CHILE.—

2725 E. Cortez	10c-8c	1 Arboleda	53 P. Muñoz	5
2715 J. Covarrubias	9-11	2 Clave	53 A. Pérez	6
2732 G. Avila	2c-3c	3 Chapeteada	53 R. Miranda	3
D. López	Deb.	4 Chira	53 Jn. Soto	10
2727 J. Pichara	8-5c	5 Distinción	53 D. Medina	13
2732 P. Bagú	2c-6c	6 Dotación	53 L. Muñoz	11
2674 P. Melej	2c-6c	7 Ecología	53 H. Plaza	15
2474 R. Bernal	14-7	8 G. Price	53 M. Olguín	14
2708 W. Robles	2-3	9 Ironía	53 J. Vergara	16
2708 J. J. Romero	14c-11	10 Moduña	53 O. López	4
2715 E. Beuzenberg	10-12	11 N. Huasa	53 G. Pinto	12
R. Maggi W.	Deb.	12 Primicia	53 J. Tobar	1
2158 M. Medina	5-8	13 Reina Sola	53 I. Manriquez	9
2708 R. Serrano	11c-8	14 Rodela	53 J. C. Silva	2
2715 R. Maggi W.	12-4	15 St. Sister	53 J. Eguren	8
2698 O. Martinez	3v-8v	16 Trasplantada	53 J. R. Soto	7

10ª

Carrera.— 2.000 Mts.— A las 18.15 Hrs.— P° GRAN PREMIO DE HONOR.— CLASICO DE REGLAMEN-TO (GRUPO I).— SEGUNDA ETAPA DEL CHILE.— APTAS. DISP.: GANADOR, PLACE, QUINELA Y TRIFECTA.—

2493 C. García	4-2c	1 Dragón II	61 O. Escobar	5
2303 P. Medina	1c-1	2 Grosor	61 G. Barrera	6
2595 J. Bernal	2-1	3 Gran Evento	59 S. Vázquez	3
2303 A. Bullezu	1-2	4 Sombreadero	59 P. Cerón	4
2711 G. Pombo	1-1	5 Toril	59 D. Salinas	1
2635 P. Molina	2-3	6 Gerente Cuesco	52 J. Berrios	2

11ª

Carrera.— 1.000 Mts.— A las 18.45 Hrs.— COND.— TERCERA ETAPA SEXTA DEL CHILE.— APTAS. DISP.: GANADOR, PLACE, QUINELA Y TRIFECTA.—

2752 G. Silva	3	1 Cifrado	56 E. Guzmán	5
1893 F. Castro C.	13-Rp.	2 Delos	56 R. Chamorro	6
2752 J. Pichara	4-10	3 Don Simón	56 A. Campos	3
2657 G. Aguirre	2-3	4 Galletero	56 J. Eguren	10
2652 C. Tapia	9-4	5 Gerente	56 A. Tapia	13
2749 D. López	3-3-4	6 Guibor	56 O. Díaz	11
2749 H. Miranda	5-2-2	7 Happy Boy	56 J. Castillo	15
2734 G. Silva	10-4c	8 Mil Colores	56 G. Pezoa	14
2650 J. Pichara	15-4	9 M. Mexicano	56 No corre	4
2177 O. Martínez	16-14v	10 Rey Chute	56 Jge. Soto	12
2359 M. Sepúlveda	10-11	11 Ritorno	56 D. Medina	1
O. Manso	Deb.	12 Sincelajo	56 A. Pérez	9
2734 M. Campos	4-3c	13 Solidario	56 R. Soto	2
2150 G. Espinoza	9c	14 Trancurado	56 C. Ubillo	8
2628 G. Georgudis	10-5	15 Yajil	56 R. González	7

12ª

Carrera.— 1.200 Mts.— A las 19.15 Hrs.— IND: 16 AL 13.— CUARTA ETAPA SEXTA DEL CHILE.— APTAS. DISP.: GANADOR, PLACE, QUINELA Y TRIFECTA.—

2755 R. Jaque	9c-12	1 Pachorro	53 G. Valencia	5
2723 F. Castro C.	15-3	2 Torresinha	54 R. Chamorro	6
2755 N. Hadwa	13-9	3 Franlim	52 H. López	3
2753 J. Vélez	5-7	4 Gemido	52 L. A. Santos	10
2755 J. Vélez	13-8	5 Milonguera	52 J. Ubillo	13
2751 J. Vélez	10-6	6 Escarapelo	51 C. Rojas	11
2751 R. López	9-1-3	7 K. Charles	54 H. Berrios	14
2658 D. Bernal	9c-8	8 Marcialidad	53 C. Ubillo	4
2388 J. Walker	3c-12c	9 Negligente	53 J. Verdugo	12
2723 D. López	5-9	10 Olive	53 O. Díaz	1
2755 A. Carreño	12c-14	11 Paipote	52 C. Verdugo	9
2738 A. Carreño	3c-15c	12 Más	52 No corre	2
2720 O. Jara R.	13-11	13 Transitoria	53 C. González	8
2660 M. Sepúlveda	6-2	14 Con Nicotina	51 M. Santos	7

CORRAL: 4 con 5 y con 6 y 11 con 12.—



PEDRO CERON, látigo que dirigirá a BEBEDIZO, ha tenido una destacada participación en el St. Le-ger. El año pasado fue segundo con Palm Forrest y en versión anterior se lució con MOMENTO.

13ª

Carrera.— 1.500 Mts.— A las 19.45 Hrs.— COND.— APTAS. DISP.: GANADOR, PLACE, QUINELA Y TRIFECTA.—

2717 C. Miranda	15-10	1 Acapulco	56 J. Berrios	5
1077 F. Castro C.	2-1	2 Arab. Prince	56 G. Barrera	6
2420 R. Serrano	2-1	3 Chavetito	56 J. C. Silva	3
2635 J. Cavieres	1-2	4 Chiclé	56 F. Díaz	10
2686 A. Abarca	1c-9c	5 Chillán	56 J. Vergara	13
2717 R. Maggi W.	7-6	6 E. Brother	56 J. Tobar	11
2710 E. Vidal	6-2	7 Gran Vito	56 J. Amestelly	4
2710 J. Melero	1c-11	8 Intrépido	56 J. Barrera	12
2644 D. Bernal	2v-5v	9 Magaña	56 J. Maira	1
2635 J. Inda G.	9-4	10 P. Cisnes	56 H. Plaza	9
2598 D. Bernal	3-1	11 Rey Neptuno	56 P. Santos	2
2593 M. Sepúlveda	2-1	12 Sal. del Laja	56 D. Salinas	8
2717 P. Melej	1-7	13 Toro Lobo	56 I. Manriquez	7

14ª

Carrera.— 1.200 Mts.— A las 20.15 Hrs.— IND: 13 AL 9.— SEXTA ETAPA SEXTA DEL CHILE.— APTAS. DISP.: GANADOR, PLACE, QUINELA Y TRIFECTA.— 1ª. VALIDA PARA LA TRIPLE DESQUITE.—

2704 J. Bernal	8v-10v	1 Maitencillo	55 S. Pérez	5
2665 L. Herrera	10c	2 Reina Flor	55 L. Salinas	6
2723 O. Manso	13-6	3 S. Germain	55 C. Rojas	3
2709 C. Muñoz	5-4	4 Ferrol	54 P. Santos	10
2535 C. Bagú	11-1	5 Macoña	54 L. A. Santos	13
2134 R. Jaque	3-8	6 Sextante	54 J. Orellana	11
2137 G. Georgudis	9-10	7 Capitancito	53 M. Olguín	15
2622 D. Contreras	9c-16c	8 Franlio	53 C. Ubillo	14
2719 C. Urbina	15-4	9 Miopatia	53 J. Turrieta	16
2719 F. Pinchoet	10c-11	10 Puigua	53 G. Lizama	12
2737 M. Sepúlveda	2c-3c	11 Borromeo	52 H. Berrios	4
2751 J. Lastra	4-8-5	12 Salón	51 J. S. Castillo	1
2738 F. Olave	6-11c	13 Atractivo	51 J. Berrios	9
2634 M. Rodríguez	8-13	14 Esgrima	51 C. Verdugo	2
2660 L. Toledo	12-15	15 Exit Rose	51 H. Galaz	8

Hípica

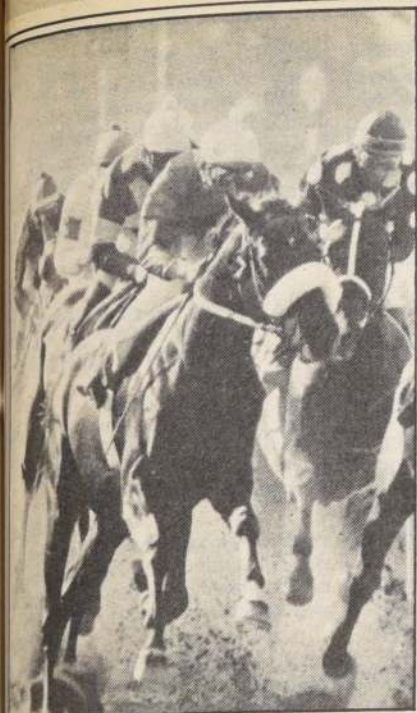

Por distancia
PURO TORO
AZARKO
TALHUAN



Por aporantes
AZARKO
BEBEDIZO
PURO TORO

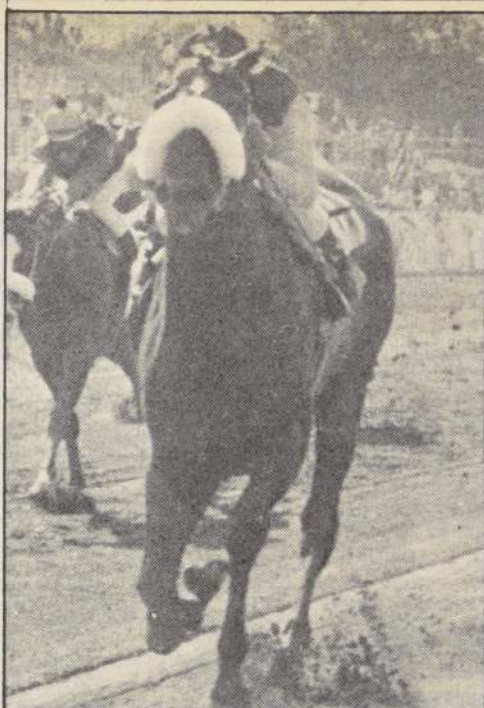

Por campaña
PURO TORO
TALHUAN
AZARKO

St. Leger de 1987

Esta jornada tiene una gran figura: Puro Toro

TALHUAN, AZARKO y BEBEDIZO completan nuestra tabla en la importante carrera del Hipódromo Chile

Una excelente jornada se vivirá esta tarde en el Hipódromo Chile a partir de las 14 horas. El clásico "St. Leger" y el estreno del "Gran Premio de Honor" son la base de una cartilla tremendamente atractiva. El primer estelar, Grupo I, por su condición de segunda jornada de la Triple Corona Nacional y segunda etapa de la Triple Corona Palmeña, es el gran atractivo de la cita y dentro de ella la participación de PURO TORO es la nota más alta.

El pupilo de CARLOS ALBERTO BENITEZ es el indiscutido campeón en la arena, título que busca revalidar en los 2.200 metros de la prueba dotada de 12 millones de pesos al vencedor que se largará a las 17.10 horas.

SERGIO VASQUEZ montará al hijo de Nijinsky Model que por el hecho de haber ganado el

Gran Criterium es el único aspirante a la Triple Corona Palmeña.

Once son sus rivales, entre los que hay que destacar a TALHUAN, AZARKO y BEBEDIZO.

Gran Criterium es el único aspirante a la Triple Corona Palmeña.

Once son sus rivales, entre los que hay que destacar a TALHUAN, AZARKO y BEBEDIZO.

ZO. Precisamente ellos son los compañeros del favorito en nuestra fórmula. Los tres son ganadores clásicos y ello indiscutiblemente que les da mayores argumentos que el resto.

CARITA TOSTADA, PELADO y ESTE SI podrían también destacarse aparte como serios exponentes de la sorpresa en la justa más importante del Hipódromo Chile.

La tabla mágica

	LA NACION	EL MERCURIO	L. U. NOTICIAS	LA SEGUNDA	LA TERCERA	R. PANAMERICANA	R. SANTIAGO	R. COLO COLO	LA HIPICA	M. HIPICO	SUB. BANDERA	EL CHILE
1ª	Quintal Rastro	Rastro Quintal	Quintal Rastro	Rastro Malvisca	Quintal Dócil	Quintal P. Jeune	Quintal Dócil	Rastro Quintal	Regodeado Rastro	Quintal Legado	Quintal Rastro	Quintal Regodeado
2ª	Alquimia Sup. Surena	Alquimia Reina Gris	Alquimia Sup. Surena	Alquimia Sup. Surena	Alquimia Sup. Surena	Alquimia Reina Gris	Alquimia Sup. Surena	Alquimia Michilinda	Reina Gris Alquimia	Alquimia Michilinda	Alquimia Abby Road	Alquimia Reina Gris
3ª	Relindo Andry	Andry Yako	Yako Cor. Negro	Andry Relindo	Cor. Negro Yako	Andry Relindo	Yako R. Blanco	Yako Andry	Yako Relindo	Yako Andry	Andry Relindo	Yako Andry
4ª	Otra Copa Katmandú	Katmandú Franeli	Katmandú Histórica	Histórica Otra Copa	Otra Copa Katmandú	Katmandú Histórica	Katmandú Otra Copa	Katmandú Otra Copa	Histórica Katmandú	Katmandú Cameliara	Otra Copa Katmandú	Katmandú Histórica
5ª	Giorgio Llegando	Giorgio Set Game	Set Game Subaru	Set Game Llegando	Llegando Set Game	Llegando Subaru	Subaru Giorgio	Set Game Giorgio	Set Game Llegando	Llegando Subaru	Llegando Subaru	Set Game Llegando
6ª	Dogmática Milonguita	Dogmática Beadle	Dogmática Albufeira	Dogmática Beadle	Dogmática Beadle	Dogmática Cab. Suelta	Dogmática Beadle	Dogmática Bien Viva	Dogmática Beadle	Dogmática Milonguita	Dogmática Beadle	Dogmática Birra
7ª	Hard Gold Jugoso	Mi Premio Miradilla	Miradilla Jugoso	Jugoso G. Clever	Entrerriano Mi Premio	Murat G. Clever	Jugoso Apumanque	Mosquetón Miradilla	Mi Premio Miradilla	Marginal Cacharpeado	Entrerriano Miradilla	Jugoso Message
8ª	Puro Toro Talhuán	Puro Toro Azarko	Puro Toro Azarko	Puro Toro Talhuán	Puro Toro Azarko	Puro Toro Maserati	Puro Toro Bebedizo	Puro Toro Azarko	Azarko Puro Toro	Puro Toro Bebedizo	Puro Toro Talhuán	Azarko Puro Toro
9ª	Primicia Dotación	Ironía Ecóloga	Ironía Distinción	Ironía Chapeteada	Ironía Primicia	Ironía Primicia	Primicia Dotación	Ironía St. Sister	Ecóloga Dotación	Primicia Ironía	Ironía Ecóloga	Ironía Niña Huasa
10ª	Grosor G. Evento	Grosor G. Evento	Grosor Sombreadero	Grosor Toril	Grosor Sombreadero	Grosor Dragón II	Grosor Sombreadero	Grosor Sombreadero	Grosor Sombreadero	Grosor G. Evento	Grosor G. Evento	Toril G. Cuesco
11ª	Galletero Guibor	Cifrado Galletero	Happy Boy Guibor	Galletero Happy Boy	Galletero Solidario	Galletero Yajil	Galletero Solidario	Guibor Happy Boy	Galletero Guibor	Galletero Gerente	Guibor Galletero	Galletero Guibor
12ª	Olive Gemido	Torresinha K. Charles	Con Nicot. Torresinha	K. Charles Con Nicot.	Olive Torresinha	K. Charles Torresinha	Torresinha Escarapelo	Torresinha Con Nicot.	Olive Torresinha	Olive Torresinha	Gemido K. Charles	Torresinha K. Charles
13ª	Ar. Prince Chicile	Ar. Prince Chicile	Ar. Prince Chicile	Ar. Prince S. del Laja	Chicle Ar. Prince	Ar. Prince Gran Vito	Chicle Ar. Prince	Ar. Prince Gran Vito	Ar. Prince Chicile	Ar. Prince Chicile	Chicle Ar. Prince	Ar. Prince Pto. Cisnes
14ª	Ferrol S. Germain	Borromeo Macoña	Borromeo Ferrol	Ferrol Macoña	Ferrol Franlio	Salón Sextante	St. Germain Borromeo	Borromeo Sextante	Salón Sextante	Atractivo St. Germain	St. Germain Atractivo	Sextante Salón
15ª	Nominal Baratura	Baratura Nominal	Ranco Charlador	Nominal Ranco	Nominal Baratura	N. Winner Ranco	Nominal R. Hawaiian	Nominal Ranco	N. Winner Ranco	Nominal Set Crown	Nominal Gran Full	N. Winner R. Hawaiian
16ª	Apodo Run Up	Set Music Pitufar	Capeletti Brasileña	Run Up Brasileña	Brasileña Apodo	Set Music Katril	Brasileña Run Up	Run Up Brasileña	Sar. Wind Apodo	Troquel Brasileña	Troquel Apodo	Sar. Wind Set Music
17ª	Joyuela Poder	Apicultura Prendor	Choroy Prendor	Prendor Joyuela	Prendor Atari	Prendor M. de Oro	Apicultura Atari	Choroy M. de Oro	Dist. Song Atari	M. de Oro Apicultura	Choroy Prendor	Prendor Caribes
18ª	Chuteador Tamal Game	Chacao Tiarina	Tiarina Crescente	Tiarina Ikabarú	Crescente Tiarina	Litio No me Ac.	Litio Ikabarú	Crescente Litio	Chuteador Chacao	Litio Fortino	Litio Crescente	Tiarina Ikabarú

Retiros

1ª Carrera: (1) Picarón
11ª Carrera: (9) Mocito Mericano
12ª Carrera: (12) Más
13ª Carrera: (1) Acapulco
18ª Carrera: (15) Sucesivo

Gran Premio de Honor

Grosor lo tiene todo

Como complemento de la jornada del St. Leger el Hipódromo Chile creó el Gran Premio de Honor que primera vez se disputará en la arena. El compromiso es un reglamento de Grupo I con bolsa de tres millones de pesos para el ganador y que en esta inauguración motivó la anotación de seis fichas, entre éstas, la del mejor corredor chileno: GROSOR. El corredor del "Matancilla" es el favorito de todos en los 2.200 metros de la competencia y entre sus mayores enemigos hay que mencionar a SOMBREADERO, GRAN VITO y TORIL. El primero forma muy bien trabajado, el segundo aventajó por amplio margen a Melódico y el tercero se respaldó por tres éxitos consecutivos.

Esta competencia se largará a las 18.15 horas y es la décima de la cartelera de dieciocho preparada por las autoridades de la Chacabuco.



GROSOR, el "campeón de campeones", es el actor principal del "Gran Premio de Honor", Grupo I, que se disputa en la arena.

MANGANESOS ATACAMA S.A.

(Sociedad Anónima Cerrada)

JUNTA EXTRAORDINARIA DE ACCIONISTAS

Por acuerdo del Directorio, citase a Junta Extraordinaria de Accionistas de MANGANESOS ATACAMA S.A., para el día lunes 14 de diciembre de 1987, a las 11.30 horas, en las oficinas de la Empresa, ubicadas en Agustinas N° 1022 Oficina 920, Santiago, con el objeto de pronunciarse sobre la proposición del Directorio, consistente en modificar la remuneración mensual por concepto de dieta de directores, a contar del mes de diciembre de 1987.

Podrán participar en la Junta los titulares de acciones inscritas en el Registro de Accionistas con cinco días de anticipación a la fecha de la Junta.

EL PRESIDENTE

1 JUDICIALES Y LEGALES

VIGESIMO Juzgado Civil Santiago concedió posesión efectiva de Raquel del Carmen Álvarez Benítez a hijo legítimo Moisés Apolinario Álvarez Álvarez, sin perjuicio de derechos cónyuge sobreviviente. Secretaria. 28-30-1°

VIGESIMO Juzgado Civil concedió posesión efectiva con beneficio de inventario, de Néstor Octavio Augusto López Cortés, a únicos y universales herederos, Néstor Vitalicio Octavio López Meneses, hijo legítimo, a hija natural Inés del Carmen López Villaseca y sin perjuicio de derechos cónyuge sobreviviente. Secretaria. 28-30-1°

DECIMO Noveno Juzgado Civil Santiago concedió posesión efectiva Luis Alfredo Bertoni Valladares para Angel Guido Bertoni Rivera, sin perjuicio de derechos cónyuge sobreviviente Rina del Carmen Rivera Rivera. La secretaria. 28-30-1°

PRIMER Juzgado concedió posesión efectiva de Julio Atal Abud a Julio, Antonio, Jorge, Glian, Ramón, Salvador y Adela Atal Abud. 28-30-1°

PRIMER Juzgado concedió posesión efectiva de Carmen González Acevedo a Yolanda del Carmen y Sylvia Aida Berrios González. Practicará inventario solemne en Secretaría 2 de diciembre 1987, 15 horas. 28-30-1°

PRIMER Juzgado concedió posesión efectiva de Claudia Rosa Orellana Vicencio a Adriana Inés, Eugenio Hugo, Eduardo Hernán, Luis Sergio y Marina Mafalda Indo Orellana. 28-30-1°

ANTE 21° Juzgado Civil de Santiago se concedió posesión efectiva testada de Lieselotte Keusen Koennecke a hijos legítimos Rodolfo Guillermo y Richard Albrecht Kröger Kensen y a Milenka Támara Kröger Schwalm en calidad de heredera testamentaria, sin perjuicio de derechos cónyuge sobreviviente Albrecht Félix Kröger Mahn. Practicará inventario solemne 5 diciembre 1987, 15.30 horas. 28-30-1°

NOTIFICACION: Ante 21° Juzgado Civil Santiago, Agustinas 1127, 2° piso presentose Isaac Frenkel Rosmberg, representación Saab Scania Do Brasil S.A., domiciliados Tenderini 82, piso 7°. Solicita: Declaración de quiebra de Santiago Zamarin Zucchini, transportista, domiciliado en Vicuña Mackenna 6456, Santiago. Funda petición en 7 letras de cambio aceptadas por deudor por total de US\$ 16.570,16 equivalentes moneda nacional \$ 3.214.611,04 con vencimientos comprendidos entre 11/4/80 y 11/4/85, ninguna pagada a su vencimiento. Solicita declaración de acuerdo a artículos 254 y 434 N° 4 del C.P.C., y 1, 29, 40, 41, 43, 44, 45, 52 y demás pertinentes Ley 18.175. Otros: 1° Acompaña documentos en forma legal; 2° Se traiga a la vista expediente con documentos que indica; 3° Acompaña vale vista a la orden del tribunal; 4° Nómina de Síndicos; 5° Acredita personería; 6° Certificado de equivalencia; 7° Patrocinio y poder. Proveyose 24/7/86: A lo principal, traslado; al primer otrosi, por acompañadas dos letras de cambio, guárdense en custodia; al tercero, esté al mérito de lo proveído precedentemente; al cuarto, se resolverá oportunamente; al quinto, por acreditada personería, agréguese la escritura a los autos; al sexto, por acompañado el documento; al séptimo, téngase presente; al segundo, como se pide oficiase al efecto. Firmado Juez y Secretario Titulares. Ante imposibilidad de determinar domicilio de demandado, actor solicita notificación conforme artículo 54 Código de Procedimiento Civil, previos oficios. Habiéndose recepcionado oficios, proveyose 14 de agosto 1987. Como se pide, notifíquese por medio 3 avisos diario La Nación y una vez Diario oficial, días 1° o 15 de cada mes. Lo que notifico a Santiago Zamarin Zucchini, fines legales pertinentes. Rol: 15.484. C. Cuantía \$ 3.214.611,04 equivalentes al 28-05-86 a US\$ 16.570,16. Luis Arriagada San Martín, Juez titular; Jorge Mena Soto, Secretario titular. 26-27-28

DECIMO Noveno Juzgado Civil Santiago concedió posesión efectiva con beneficio de inventario Elsa Yolanda Guajardo Guajardo para Mario Hugo, Margarita Casilda, María Cristina, Elsa y Manuel Acevedo Guajardo. Ley 16.271. La secretaria. 28-30

ORDEN no pago Citibank Huérfanos II Cta. Cte. 0-656708-01-8 cheque serie EZ-0506258 por extravío. 26-27-28

POR extravío queda nula libreta de Ahorro Banco Osorno N° 1350008256. 26-27-28

POR incumplimiento de contrato quedan nulos cheques 2719130-2749059-2749052-2713233-2713234-2713235 del Banco de Chile Sucursal Moneda cta. cte 169-00014-01. 27-28-29

POR extravío quedan nulas las facturas N° 19 a la 30, de Pablo Delbes Labbé y otro, Rut. 50.327.570-8. 26-11-87. 27-28-29

NOTIFICACION. En causa rol N° 8695 por autorización para adoptar menor Guerrero Conte, Jessica Alejandra del Séptimo Juzgado de Letras de Menores de Santiago, citase a audiencia de parientes de la menor y solicitante para el quinto día hábil después de la última publicación a las 10.00 horas o al sexto si el quinto fuere sábado a las 16.00 hrs. Alicia Melo Ancich, Secretaria titular. 26-27-28

POR robo orden de no pago cheque Serie CC N° 1261249 Cuenta N° 22-065678 Banco Edwards, Moneda. 26-27-28

QUEDA nulo cheque Serie ESE N° 58169 entregado al Sr. Ricardo Araya por \$ 100.000, por incumplimiento de contrato. 26-27-28

EL 16 del presente ha sido robado el título de Secretaria Ejecutiva Bilingüe a nombre de María José Melo Calvo otorgado por Esane, por lo que éste queda inutilizado. 26-27-28

POR extravío nulo cheque N° 5668 Serie C.M.P.C. Cta. Cte. 00-00026-4 por \$ 202.415 American Express Bank. 28-29-30

POR hurto queda nulo cheque N° 0661553 Banco Español sucursal Av. Matta N° Cuenta Corriente 02-0521605-2 valor \$ 25.000. 28-29-30

POR robo quedan nulos los siguientes documentos: Cédula de identidad, carnet de manejar, tarjeta de identificación funcionario Bco. Sud Americano a nombre de Andrés Díaz Egaña. 28-29-30

NULO por extravío título Copec N° 521073 de Victor Hugo Céspedes Cerda. 28

EXTRAVIO quedan nulos cheques 2637647 al 2637650 Bco. Estado Renca cta. 5915074. 27-28-29

POR extravío nulo cheque 3728563 al 3728568. Serie A-87 Cta. Cte. 10222863 en blancos. Banco de Crédito e Inversiones, Central. 26-27-28

POR robo nulo cheque 4434142. Serie B-87 Cta. Cte. 10101128, \$ 12.727.- Banco de Crédito e Inversiones, Central. 26-27-28

POR robo queda nulo cheque del Banco Español Chile of. Suc. San Diego N° 58453 Cta. Cte. N° 17-5700036-8. 27-28-29

POR extravío nulo cheque 220437. Serie B-87 Cta. Cte. 82001383, \$ 40.000.- Banco de Crédito e Inversiones Galerías Nacionales. 26-27-28

POR extravío nulo cheque 220433. Serie B-87 Cta. Cte. 82001383, \$ 57.500.- Banco de Crédito e Inversiones Galerías Nacionales. 26-27-28

POR extravío nulo cheque 461303. Serie B-87 Cta. Cte. 11967188, \$ 15.000.- Banco de Crédito e Inversiones San Miguel. 26-27-28

EXTRACTO Juzgado Letras Talagante, 25 noviembre 1987, concedió posesión efectiva herencia intestada Juan Rafael Romero Vera, a su madre legítima María Mercedes Vera Vera. Secretaria subrogante. 27-28

POR extravío, quedan nulos cheques Serie SBD de los N°s 905904 al 905925 de la Cuenta Corriente N° 336785 del Banco O'Higgins, Casa Matriz. 26-27-28

HABIENDOSE extraviado título N° 8762 por 5 acciones de la Sociedad Inmobiliaria Club de Campo Ltda. Queda nulo. 28

SERIE 87BQ N° cheque 02239347 N° Cta. Cte. 167-74444-05 sucursal Plaza Bulnes, Bco. Chile por extravío. 28-29-30

POR extravío orden de no pago cheque N° 6476791 serie 87-AD Banco de Chile central cuenta corriente N° 11103-08. 28-29-30

EL Décimo Octavo Juzgado Civil de Stgo., en auto de 17 de noviembre de 1987, concedió posesión efectiva de la herencia de Iris Solís Tapia, a sus hijos Verónica y Segundo González Solís, sin perjuicio de los derechos de Segundo González Salinas como cónyuge sobreviviente. 28-30-1°

QUINTO Juzgado Civil de Santiago, por auto de 16 de noviembre de 1987 concedió posesión efectiva de don Pedro Ignacio San Martín Gutiérrez a Miguel Antonio, Ana María, Carlos Daniel, todos San Martín Figueroa sin perjuicio de derechos María Filomena Figueroa Quezada en calidad de cónyuge sobreviviente.

NULO cheque cta. cte. N° 9009680 Gendarmería de Chile 637904 serie A Bco. del Estado de Chile oficina principal.

POR robo quedan nulos cheques N° 1436782 al 1436800 ambos inclusive cta. cte. N° 680194009 Citibank N.A. 27-28-29

POR robo queda nula credencial del B.E.Ch. a nombre del Sr. Raúl Nicolás Jiménez Fierro. Su uso indebido es penado por la ley. 28-29-30

QUEDAN nulos por extravíos los siguientes cheques, todos serie A-G N° 1288572 por \$ 154.420; Serie A-G N° 1321424 por \$ 59.800; Serie A-G N° 1321406 por \$ 60.500; Serie A-G N° 1321397 por \$ 59.600; Serie A-G N° 1321398 por \$ 58.400 del Banco de Santiago, sucursal Morandé, Cuenta N° 08-02410-3. 26-27-28

DEJESE nulo subsidio Saf Serie A-N° 3-1202, por extravío María Elena Morales Arriagada. 26-27-28

DECIMO Noveno Juzgado Civil Santiago, concedió posesión efectiva José del Carmen Urrea Parada para hijos legítimos Sergio Galvarino, Eliana Guacolda y Elsa Patricia Cecilia Urrea Muñoz. La Secretaria. 26-27-28

VIGESIMO Juzgado Civil Santiago concedió posesión efectiva de Jorge Domingo Latrille Cornejo, a hijos legítimos Jorge Fernando y Jaime Gonzalo Latrille Niembro, sin perjuicio de derechos de cónyuge sobreviviente. Secretaria. 26-27-28

POR extravío queda nulo certificado de subsidio habitacional a nombre de Juan Ramón Pizarro Vázquez, provincia de Curicó, comuna de Hualañé localidad Barba Rubia 7° Región del Maule. N° J-0844 monto subsidio 69 U.F. 10° llamado. 25-26-27

QUINTO Juzgado Civil de Santiago, por auto de 13 de octubre de 1987 concedió posesiones efectivas de Cirilo Erazo Alfaro y María Mercedes Zúñiga Vidal a doña Amanda de las Mercedes Gálvez Vargas. 25-26-27

QUINTO Juzgado Civil Santiago, por auto de 13 de octubre de 1987, concedió posesión efectiva de Dionisio Ramiro Sotelo Ramírez y de Margarita del Carmen Madrid Jaña a Juan Dionisio, Margarita del Carmen, Clara del Tránsito, Amelia de las Mercedes, Elisa Catalina, Luis Alberto y Orfelina Leonor, todos Sotelo Madrid.

PRIMER Juzgado Civil Santiago concedió posesión efectiva de José Eulogio o Eulogio Donoso Macaya a hijos Ema de las Marias, José Eulogio, Orfelina Emperatriz, Rosa Elena, Raúl Francisco, Carlos Manuel y Verónica María Donoso Carnuel sin perjuicio de derechos cónyuge sobreviviente Diamantina Carnvaj Cortés. Secretaria.

PRIMER Juzgado concedió posesión efectiva de Isabel Valverde Aguilar a Aristides, Germán Mario y José Luis Cerpa Valverde, sin perjuicio de derechos José Aristides Cerpa Rojas.

SEGUNDO Juzgado de Letras de San Bernardo concedió posesión efectiva a doña Aida Godoy Miranda a sus hijos legítimos doña Silvia del Carmen, Darío Fernando, Emilio Rolando, Laura Ernestina y Elena Padilla Godoy. El secretario.

ASOCIACION GREMIAL DE SECRETARIAS DE SANTIAGO

A NUESTRAS SOCIAS Y SECRETARIAS EN GENERAL:

"El día 2 de diciembre de 1987, a las 19.30 Hrs., se realizará, en la Iglesia de San Francisco (Alameda frente a San Antonio), una misa en memoria de nuestras socias y secretarias fallecidas". Se ruega la máxima asistencia.

REPUBLICA DE CHILE
I. MUNICIPALIDAD DE PUCÓN

DEPARTAMENTO DE EDUCACION

LICITACION PUBLICA

La Ilustre Municipalidad de Pucón, llama a Licitación Pública para la adquisición del siguiente mobiliario escolar:

- A.— 150 pupitres bipersonales reforzados con parrilla y dos sillas, para alumnos del segundo ciclo de Educación General Básica.
- B.— 80 sillas universitarias de paleta angosta, para alumnos de Enseñanza Media.

Los interesados deberán remitir sus cotizaciones a la Ilustre Municipalidad de Pucón, Avda. Libertador Bernardo O'Higgins N° 483, antes del viernes 4 de diciembre de 1987, indicando fecha de entrega y mercadería puesta en Pucón.

ALCALDE

I. MUNICIPALIDAD DE
PUENTE ALTO

PROPUESTA PUBLICA

Llámanse a Propuesta Pública para el Servicio de Limpieza, Recolección y Transporte de Residuos para la Comuna de Puente Alto.

RETIRO DE BASES Y ANTECEDENTES

Desde el 30 de noviembre de 1987 en la oficina de SECPLAC, Balmaceda N° 265, 2° piso, Puente Alto.

PLAZO PARA CONSULTAS Y ACLARACIONES

Hasta el 11 de diciembre de 1987.

RECEPCION Y APERTURA DE LA PROPUESTA

18 de diciembre de 1987, a las 12.00 horas, en el Gabinete del Alcalde de la Municipalidad de Puente Alto, Balmaceda N° 265, Puente Alto.

VALOR DE LAS BASES

\$ 80.000.- I.V.A. incluido.

VICTOR HUGO VASQUEZ ROGAT
ALCALDE

JUDICIALES Y LEGALES

PRIMER Juzgado concedió posesión efectiva 1) de Jorge Dieter Suiter Hertlein a Mark Philipp Suiter Niemeyer, sin perjuicio de derechos María Eugenia Niemeyer Buzio, y 2) de Mark Philipp Suiter Niemeyer a María Eugenia Niemeyer Buzio. 27-28-30

NULO por extravío título Copec N° 475.022. 28

POR extravío queda nulo cheque N° 49474 de la Cuenta 04-045226 Banco Concepción. 28-29-30

POR extravío queda nulo el certificado habitacional Sistema de Ahorro y Financiamiento para la Vivienda. Serie A N° 061697 Resolución Ex 0187 (V, U) de 14.01.86, perteneciente a la Sra. Viviana Isolde Valdivia Arredondo, Rut 4.734.752-1 de San Antonio. 28-29-30

SE deja nula factura N° 2818, correspondiente al R.U.T. 79.535.450-6 de Autodiesel Sur. Ltda. por extravío. 28-29-30

18° Juzgado Civil de Santiago, concedió posesión efectiva de José Víctor Morán Montenegro a Guillermo Héctor y Hernán Morán Sarce. Además se concedió posesión efectiva de Guillermo Héctor Morán Sarce a su cónyuge sobreviviente Alicia del Carmen Núñez y a su hermano legítimo Hernán Morán Sarce. 26-27-28

18° Juzgado Civil de Santiago, concedió posesión efectiva de María Elena Ruiz Díaz a María Antonieta Elías y Enrique Arturo Rowe Ruiz, sin perjuicio cónyuge sobreviviente Enrique Rowe Martínez. 26-27-28

EXTRACTO. El 16° Juzgado Civil de Santiago, concedió la posesión efectiva de la herencia intestada, de Adela del Carmen López Álvarez, a sus hijos legítimos: Zoila Purísima del Carmen, Teresa del Socorro, Julio Ernesto y Dimas Segundo del Carmen, todos de apellido Segovia López; y de don Dimas Simón de Jesús Segovia Labarca, a sus hijos legítimos: Zoila Purísima del Carmen, Teresa de Zorcoro, Julio Ernesto y Dimas Segundo del Carmen, todos de apellido Segovia López; y a don Rodolfo René Segovia Marchant, hijo del primer matrimonio. Practicó inventario solemnemente el 2 de Diciembre de 1987 a las once horas. La Secretaria. 28-30-1

PRIMER Juzgado concedió posesión efectiva de Digna Rosa Méndez Antúnez (o María Adela de Jesús) a la Congregación de las religiosas Mercedarias Franciscas. 27-28-30

DECIMO Noveno Juzgado Civil de Santiago, concedió posesión efectiva a María Elena Santis Cornejo para Erika Eulalia de las Mercedes Lazo Santis, sin perjuicio derechos cónyuge Leopoldo Clorindo Lazo Morán. La Secretaria. 27-28-30

HABIENDOSE hurtado facturas y guías de despacho giro agrícola N°s 239 al 250, 730 al 750 y 589 al 600 respectivamente, del contribuyente Jorge Figueroa Yávar, RUT 1.759.875-6 Eastman 3320 Olmué, quedan nulas por haberse dado el aviso correspondiente. 27-28-29

ANULASE por extravío talonario de boleto N° 901 al 1.000, en blanco. Además Libro Diario Mayor en blanco a nombre de Nancy Eleanor Ruiz Mancilla, RUT: 10.019.122-9. 27-28-29

NULO por extravío título de COPEC N° 600180 a nombre de Javier Herrera Aguirre, por 1.500 acciones. 27

DECIMO Noveno Juzgado Civil de Santiago, concedió posesión efectiva a José Miguel Acevedo Zamorano para Eleodora Fresia Acevedo Calán, sin perjuicio derechos cónyuge sobreviviente Yolanda del Carmen Catalán Pino. La Secretaria. 27-28-30

CUARTO Juzgado Civil San Miguel ordenó notificar a doña Mercedes Bazán Callejón Lo Ovalle 1835 solicitud nombramiento curador de su cónyuge Juan Alberto Carvajal Manriquez objeto hacer valer derecho preferencial nombramiento plazo aceptación ocho días. 27-28-30

25° Juzgado Civil Santiago concedió posesión efectiva herencia intestada María del Rosario Vergara Espinoza y Luis Martiniano Picón Picón a hijos legítimos: Carlos Enrique, Doris del Carmen Luis del Rosario y Jeanette Arari Picón Vergara. Secretario. 27-28-30

NOTIFICACION: Tercer Juzgado Civil de Santiago, expediente reconstituido rol 1806-86, Banco Nacional con Aenishansins Trincado Andrés Miguel, sobre requerimiento. A fojas 24 a petición banco demandante se ordenó publicar avisos resolución ordena remate inmueble hipotecado y provee al primer y segundo otrosi de fojas 23, en cuanto a liquidar crédito y tasar costas, se resolverá en su oportunidad. La Secretaria. Eugenia Yáñez Romero. Secretaria titular. 27-28-30

25° Juzgado Civil Santiago concedió posesión efectiva de herencia intestada José Manuel Salinas Requena y Audolis del Carmen González Cerpa a hija legítima: Margarita Salinas González, calidad heredera universal. Secretaria. 27-28-30

18° Juzgado Civil concedió posesión efectiva de José Guillermo Castro Soto a María Aurelia, Juan Guillermo, Luisa del Carmen y Sergio Humberto Castro Henríquez, sin perjuicio derechos cónyuge sobreviviente Gerarda María Henríquez Aldana. Inventario solemnemente día siguiente última publicación a las 10.00 horas. 27-28-30

DECIMO Noveno Juzgado Civil Santiago, concedió posesión efectiva herencia intestada "Ramón Chain Taha, para Fesal, Nayip Oscar, Same, Matilde, Yamile y Niyne Chain Taha. Ley 16.271. La Secretaria. 27-28

POR extravío queda nula credencial 0190 acceso lugar trabajo Enrique Gómez Mora y cheques N°s 1581019 al 1581025 cuenta 1810626 Banco Estado. 27-28-30

POR extravío queda nulo cheque N° 1038234 serie DY 87 por \$ 10.142. Banco Chile, sucursal Los Héroes Cta. 170-25593-10. 27-28-29

CUARTO Juzgado Civil San Miguel concedió posesión efectiva herencia intestada de Mario Enrique Pérez Ponce a hijos Elena de las Mercedes, Magdalena Magaly, Isabel del Pilar, Luis Antonio y Mario Enrique Pérez Toledo. 27-28-30

POR robo queda nulo cheque N° 2.600 cta. cte. N° 0031367. Banco de Boston. 27-28-29

POR extravío queda nulo el cheque N° A403572 de la cuenta N° 28-01073-7 del Banco de Santiago. 27-28-29

NULA por extravío Libreta de Ahorro Vivienda N° 2014017708-4 BHIF. 27-28-29

NULO por extravío subsidio serie L N° 1782 de Carlos H. Castro Rodríguez. 27-28

POR extravío nulo cheque 0404010 al 0404012. Serie A-87 Cta. Cte. 11769823, \$ 68.000 cada uno. Banco de Crédito e Inversiones, Diez de Julio. 27-28-29

POR robo nulo cheque 026624 serie E-86 Cta. Cte. 10202862 \$ 2.185 Banco de Crédito e Inversiones Central. 27-28-29

POR extravío nulo cheque 3723152 serie A-87 Cta. Cte. 10215395 \$ 81.559 Banco de Crédito e Inversiones Central. 27-28-29

PRIMER Juzgado rectificó auto posesión efectiva de Josefina del Carmen Cancino Garrido, excluyendo a Irma Flores Matamala y concediéndola a Inés y Margarita del Carmen Contreras Matamala. 26-27-28

25° Juzgado Civil Santiago concedió posesión efectiva herencia intestada Ovidio de la Cruz Paredes Salgado a Onofre Paredes Escobar y Amanda del Carmen Salgado Burgos sin perjuicio derechos cónyuge sobreviviente Naida Susana Arriagada Arroyo. Secretaria. 27-28-30

27 Juzgado Civil Santiago, concedió posesión efectiva de herencia intestada quedada fallecimiento de don José del Carmen Ferrada Godoy y de cónyuge María Aurora Anabalón Mesa a doña Guillermina del Carmen Encina Anabalón, como cesionaria de derechos de su hermano Juan de la Cruz Anabalón y como hija legítima de doña María Aurora Anabalón Mesa junto con sus hermanos Juan Ramón y Luis Alberto, ambos Anabalón. Secretaria. 28-30-1

2

CITACIONES

LA Cooperativa de Recreación Descanso y Servicios "Loma Linda" Ltda. cita a todos sus socios a junta general ordinaria para el día 28 de noviembre de 1987 a las 15 hrs. primera citación y en segunda citación a las 15.30 hrs. en el Colegio Parroquial Gran Avenida 3548. Tabla: 1.— Lectura acta anterior. 2.— Memoria y balance general al 31 de diciembre de 1986. 3.— Elección de miembros del consejo de administración. 4.— Elección de junta de vigilancia y comité de educación. 5.— Exclusión socios morosos. 6.— Varios. Para los efectos legales, se publica nómina socios morosos. Hugo Román Gálvez; César Acuña Guajardo; Daniel Aliaga Mestre; Fernando Contreras Aedo; Inés de La Fuente; Berta Rojas Barranti; Daniel Aguilera Castro; Clemente Valdivia Sánchez; José Fuentes Durán; Ismael Rivera Garrido; Manuel Caamaño Higuera; Reinaldo Chacón Saldaña; Jorge Shield Henríquez; Francisco Díaz Hidalgo; Alíro Sandoval Bustos; Luis Araya Baeza; Gerardo Ferrada González; Daniel Aguilera Sepúlveda; Raúl Barraza Céspedes; José Lezaeta L.; Mario Aliaga Soto; Oziel Severino Mauna; Fernando Jeria Pérez; Héctor Jeria Lizama; Mónica Vásquez; Manuel Gálvez L.; Jorge Inostroza Robert; José Orellana; Omer Williamson Rossna Díaz; José Lara; Leonidas García; Víctor Abarca Parra. El gerente. 26-27-28

COOPERATIVA de Trabajadores Transporte Arica-Puerto Montt Limitada Contrarimontt Ltda.— Citación.— Junta General Ordinaria de Socios.— El Consejo de Administración de la Cooperativa de Trabajadores Transporte Arica-Puerto Montt Limitada Contrarimontt Ltda., cita a todos los señores socios, a la Asamblea General Ordinaria de Socios, para el día sábado 5 de diciembre de 1987, a las 9.30 horas y a las 10 horas, en primera y segunda citación respectivamente, a celebrarse en la ciudad de Santiago, calle Curicó N° 88.— Tabla: La tabla de materias a tratar es la siguiente: 1.— Lectura y aprobación del acta de la última sesión ordinaria de la Junta General Ordinaria de Socios. 2.— Aprobación del balance correspondiente al año 1986. 3.— Proyecto de distribución del remanente respecto de ese balance. 4.— Elección de miembros del Consejo de Administración y elección de miembros de la Junta de Vigilancia. 5.— Aprobación de Memoria Anual del Consejo de Administración y Plan de Trabajo de la Cooperativa.— El Consejo de Administración. 27

CITACION. El Consejo de Administración de Cooperativa de Viviendas y Servicios Habitacionales "Villa Lorena Ltda." Linares, tiene el agrado de citar a Ud., a Junta General Ordinaria de Socios para el día 5 de diciembre de 1987 a las 15.30 horas en primera citación y 16.00 horas en segunda citación. Tabla. 1.— Lectura del Acta. 2.— Elec-

ción de 2 miembros suplentes del Consejo de Administración y Comité Junta de Vigilancia. 3.— Cuenta de la Gerencia. 4.— Varios. Esta Junta General Ordinaria de Socios se realizará en sede social de la Cooperativa de Viviendas y Servicios Habitacionales Villa Pilocoyán. Linares, 21 noviembre 1987. 28

COOPERATIVA de Servicios y Estacionamientos de Automóviles y Vehículos de Ingenieros y Arquitectos de Endesa limitada: Se cita a todos los socios a Junta General Ordinaria, para el día 3 de diciembre de 1987 a las 17.15 horas en primera convocatoria, o a las 17.45 horas, del mismo día, en segunda convocatoria, en calle Santa Rosa N° 76 Sala Auditorium, Santiago, con el fin de presentar para su aprobación los balances, inventarios y memorias de los ejercicios de los años 1985 y 1986, y proceder a las elecciones de los miembros del Consejo de Administración y de la Junta de Vigilancia e informar sobre otras materias de interés general.— Consejo de Administración. 28-29

3

REMATES

REMATE. Décimo Juzgado Civil de Santiago, Compañía 1213 fojeó audiencia 22 diciembre 1987, 11.00 horas remate propiedad ubicada Kioto N° 1296, La Florida, inscrita fs. 44312 N° 51937 del Conservador de Bienes Raíces de Santiago año 1982.— Mínimo subasta \$ 5.400.000.— precio contado dentro de quinto día efectuada subasta. Subastadores deberán acompañar boleto de depósito o vale vista 10% mínimo. Subastador además, deberá consignar la suma de \$ 50.000 para responder gastos que serán su cuenta exclusiva. Escritura definitiva dentro plazo diez días efectuado remate. Bases además antecedentes Secretaria Tribunal autos caratulados "Asociación Nacional de Ahorro y Préstamo con Vargas Zamorano Orlando", requerimiento. Rol N° 46387. 28-29-30-1

REMATE. Duodécimo Juzgado Civil Santiago. Compañía 1213, tercer piso, se rematará 18 diciembre 1987, 11 horas, propiedad ubicada calle Nagoya 1241, que corresponde al Sitio 58, Villa Tokio, La Florida, Santiago, inscrita a fojas 44.226 N° 51.855 Registro Propiedad Conservador Bienes Raíces Santiago, año 1982. Mínimo posturas \$ 5.810.000, pagadero contado. Interesados deberán presentar dinero efectivo o vale vista por equivalente 10% mínimo. Demás bases y antecedentes juicio requerimiento "Asociación Nacional de Ahorro y Préstamo con Guaita, David", rol 28.848. Secretaria. 27-28-29-30

REMATE: Ante Décimo Octavo Juzgado Civil de Santiago, Agustinas 1127, 2° piso, se rematará el día 21 de diciembre de 1987, a las 16.00 horas la propiedad ubicada en calle Abedul N° 5389, Departamento Pedro Aguirre Cerda, comuna San Miguel, inscrita a nombre demandado a fs. 936 N° 1367 Conservador Bienes Raíces San Miguel, año 1975. El mínimo posturas será la suma de \$ 7.060.000. Interesados en participar en subasta, deberán acompañar dinero efectivo, o vale vista, equivalente al 10% del mínimo fijado. La propiedad se vende como cuerpocierto, en estado que se encuentra. Bases y demás antecedentes en autos sobre requerimiento judicial. Rol N° 10.931-85, caratulados "Asociación Nacional de Ahorro y Préstamo con Armijo Orellana, Norma Rosa". Secretaria. 27-28-29-30

REMATE. Ante Décimo Sexto Juzgado Civil Santiago, Agustinas 1127, tercer piso, 12 diciembre de 1987; 11.00 horas se rematará propiedad situada calle 2 N° 011, Población Villa Armat, Villa Alemana, inscrita fs. 426 bis, N° 851 bis, Registro Propiedad año 1982,

Conservador Bienes Raíces Villa Alemana. Mínimo posturas: \$ 4.323.824. Precio pagadero contado, dentro 5° día siguiente remate. Postores deberán acompañar dinero efectivo o vale vista, equivalente 10% del mínimo. Gastos generales de cargo subastador. Mayores antecedentes autos "Asociación Nacional Ahorro y Préstamo con Valenzuela Urrutia Ricardo". Rol 573-85. Secretaria. 25-26-27-28

REMATE. Ante el Vigésimo Segundo Juzgado Civil de Santiago, Agustinas 1127, 2° piso, remátase en Secretaria día 18 diciembre 1987, a las 10 horas, inmueble ubicado Departamento Valparaíso, comuna Quilpué, calle Los Naranjos 633, correspondiente lote 23, Bello Norte, Quilpué, inscrita a fs. 577 vta. N° 758, del Registro Propiedad del año 1982 del Conservador de Bienes Raíces de Santiago. Mínimo posturas \$ 4.108.599. Precio remate pagadero contado dentro quinto día. Interesados participar subasta deberán presentar vale vista por cantidad equivalente al 10% del mínimo fijado. Demás bases y antecedentes, juicio rol 1625-86. Asociación Nacional de Ahorro y Préstamo con Barahona Silva María Amanda. La secretaria. 26-27-28-29

REMATE. Ante Duodécimo Juzgado Civil Santiago. Compañía 1213, tercer piso, se rematará 17 diciembre 1987, 11 horas, propiedad ubicada calle Llavería 1824, Las Condes, Santiago, inscrita a fojas 16.497 N° 19.865 Registro Propiedad Conservador Bienes Raíces Santiago, año 1974. Mínimo posturas \$ 11.853.177 más las costas tasadas en autos, pagadero contado. Interesados deberán presentar vale vista orden Tribunal o boleto consignación cuenta corriente Juzgado equivalente 10% mínimo. Demás bases y antecedentes juicio requerimiento "Asociación Nacional de Ahorro y Préstamo con Zanartu, Mario", rol 24.159. Secretaria. 26-27-28-29

REMATE. Vigésimo Quinto Juzgado Civil Santiago rematará 18 diciembre a 10.00 horas, propiedad ubicada Pasaje Crepusculo N° 9714, Las Condes, Santiago inscrita nombre deudor fs. 9583 N° 11.710 Registro de Propiedad año 1981 Conservador Bienes Raíces Santiago. Mínimo: 3.145 Unidades Fomento equivalente moneda nacional día subasta más \$ 53.200 de costas, contado. Interesados acompañar dinero efectivo, vale vista o consignación cuenta corriente Tribunal, equivalente al 10% del mínimo. Bases y antecedentes "Banco Colocadora Nacional de Valores con Escala Araya Francisco Alvaro", Rol 5958-85. Requerimiento. Secretaria. 25-26-27-28

9

ARRIENDOS OFRECEN

NECESITO arrendar casa. Viña, Con Con, Reñaca mes de diciembre. 8 camas, sector céntrico. Fono 2252957 Santiago. 28-2

4

COMPRA-VENTA PROPIEDADES

VENDO 2 propiedades en El Quisco y en El Tabo. Tratar en Salvador Gutiérrez 4933. 22 al 28

33

VARIOS

SE vende Bicicross Mongose \$ 40.000. Acepto ofertas llamar al fono: 377283. 25-30

34

ACCION DE GRACIAS

GRACIAS Santa Clara con mucha fe espero tu ayuda. J.L.G.C. 28

GRACIAS Santa Clara por favores concedidos. S.B.R. 28

Presentación del libro

"Los vuelos mágicos de Clara"

Con "Los Vuelos Mágicos de Clara", la periodista María Elena Aguirre inició su carrera como escritora de literatura infantil.

La obra —auspiciada por LAN-Chile—, narra las aventuras de una niña de diez años y una cigüeña con la cual recorre típicos paisajes chilenos.



Fernando Agüero, presidente de la SOFOFA, y María Elena Aguirre, junto a cinco de sus seis hijos: Fernando, Natalia, Carolina, Francisca y Florencia.



María Teresa Alamos de Bulnes, Cristián Bulnes, Lucía Gevert y Fernando Agüero.



William Thayer, gerente general de Editorial Andrés Bello; Carlos Hevia; Jorge Rodríguez, embajador de Colombia; José María Álvarez de Toledo, embajador de Argentina; y Alfredo Bianchi Palazzo, embajador de Uruguay.

Inauguración

Séptima Feria del Libro

Con la participación de cincuenta y seis expositores, la Ilustre Municipalidad de Santiago inauguró la séptima versión de la Feria del Libro, que se realiza anualmente en el Par-

que Forestal.

La llamada "Fiesta del libro", congrega en un remozado recinto a editores, autores y distribuidores, en procura de la divulgación literaria.



Humberto Prieto, secretario general de la Cámara Nacional de Comercio; Eugenio Cruz, gerente de la Cámara Oficial Española de Comercio de Chile; Andrés Rodríguez, director del Teatro Municipal y Juan de Dios Vial Correa, rector de la Universidad Católica.



Rodrigo Castro, presidente de la Cámara Chilena del Libro; Manuel Castro; Carlos Ossa, director de la Cámara Chilena del Libro, y el alcalde de Santiago, Gustavo Alessandri.

I. MUNICIPALIDAD DE LA LIGUA

Depto. Asesoría Jurídica y Control

PROPUESTA PUBLICA

Llámanse a Propuesta Pública para la Mantención de Areas Verdes - Parques y Jardines de la comuna de La Ligua.

VENTA DE BASES ADMINISTRATIVAS: A contar del 1° de diciembre 87 en Secretaría de la I. Municipalidad de La Ligua, Portales 555, 2do. Piso.

VALOR DE LAS BASES: \$ 2.500 IVA incluido.

PRESENTACION DE LA OFERTA: Se recibirán en Secretaría Municipal hasta una hora antes de la fecha fijada para el día 7 de diciembre a las 16.00 horas.

MARTA MARTINEZ MARTINEZ
Alcalde Subrogante

Nacimientos

En Clínica Sara Moncada han nacido:

—Constanza de los Angeles, hija de don Luis Tapia Vilos y de la señora Juana Vargas de Tapia.

—Un hijo de Luis Díaz Muñoz y de la señora Sandra Esquivel de Díaz.

En Clínica Las Condes han nacido:

—Ignacio, hijo de don Juan S. Moreno y de la señora María Verónica Repenning de Moreno.

—José Ignacio, hijo de don Eduardo Aleuallí Rumie y de la señora Ximena Carolina de Aleuallí.

—Valeria Andrea, hija de Dino Trabucco Ceballos y de la señora Soledad Morales de Trabucco.

—Camila Andrea, hija de don Francisco Morales Muñoz y de la señora Gilda Bulnes de Morales.

—Juan Pablo, hijo de don Juan Pablo Soffia Doggenweiler y de la señora María de los Angeles de Doggenweiler.

—Raimundo, hijo de don Raimundo Molina y de la señora María Angélica Infante de Molina.

—Fernando Pablo, hijo de don Rodrigo Abel Fuentes y de la señora Katiushka Baraona de Abel.

—Cristóbal, hijo de don Juan Carlos Méndez G. y de la señora Verónica Montero de Méndez.

En Clínica Ex Carolina Freire han nacido:

—Diego Iván, hijo de don Hernán Díaz R. y de la señora Mariana Salas de Díaz.

—Valentina, hija de don Roberto Pablo Barrios Bañares y de la señora Roxana Paola Biondi de Barrios.

—Camilo Andrés, hijo de don Julio Aguilera Valdebenito y de la señora Carmen G. Osorio de Aguilera.

—César Antonio, hijo de don Benedicto Silva Peñaloza y de la señora Rosa Cornejo de Silva.

En Clínica Santa María han nacido:

—Javier Lucía, hija de don Oscar Francisco Arce Ramírez y de la señora Verónica Ruiz de Arce.

—Ignacio Andrés, hijo de don Alvaro Fajardo Vicencio y de la señora Lorena Rojas de Fajardo.

—Macarena Paz, hija de don Juan Gabriel Aljaro González y de la señora María Isabel Velásquez de Aljaro.

—Abel Fernando, hijo de don Abel Fernando Donoso y de la señora María Cristina Reyes de Donoso.

—María Soledad, hija de don Dámaso Fuentes Cáceres y de la señora Loreto Taladriz de Fuentes.

—Mauricio José, hijo de don Mauricio Canals L. y de la señora Lucía Cifuentes de Canals.

—Loreto Cecilia, hija de don Alejandro Caviedes Medina y de la señora Carmen Jeria de Caviedes.

—Camilo Andrés, hijo de don Camilo Fontova y de la señora Francisca Berger de Fontova.

—Ana María, hija de don Máximo Hernán Moncada Tudela y de la señora Ana María Velásquez de Moncada.

—Maximiliano Andrés, hijo de don Jorge Eduardo García Núñez y de la señora María Cristina Durán de García.

—Christine, hija de don Guillermo Whittle Senzaqua y de la señora Esperanza Rodríguez de Whittle.

—Rodrigo Ignacio, hijo de don Nelson Becerra Araneda y de la señora Eugenia Campos de Becerra.

—Nicolás Javier, hijo de don Miguel Cárcamo Espinoza y de la señora Patricia Naccarino de Cárcamo.

—Daniel, hijo de don José Pérez R. y de la señora Amelia N. varrete de Pérez.

—David Nicolás, hijo de don Jorge Ancelovici Yaffe y de la señora Graciela Suhrcke de Ancelovici.

—Nicolás Francisco, hijo de don Nibaldo Orellana Lagos de la señora Adriana Palma Orellana.

—Javier Andrés, hijo de don Aldo Larrondo Olcay y de la señora María Cristina Pozo de Larrondo.

—Un hijo de Pablo Scagliotti B. y de la señora Sylvia Raven de Scagliotti.

—Francisca Daniela, hija de don Oscar Olate Correa y de la señora Claudia Isaacs de Olate.

—Felipe Ignacio, hijo de don Leonel Avalos Soto y de la señora Carmen Robres de Avalos.

—Nicole de los Angeles, hija de don Waldo Torres Aguilar y de la señora Patricia Maldonado de Torres.

—Sebastián, hijo de don Daniel Prieto y de la señora Antonia Donoso de Prieto.

—María Catalina, hija de don Sergio Domínguez Lira y de la señora Teresita Rojas de Domínguez.

—Juan Pablo, hijo de don Patricio Del Sante Scroggie y de la señora María Teresa Ros de Del Sante.

—Karina Irma, hija de don Patricio González Núñez y de la señora Raquel Aedo de González.

—Benjamín, hijo de don Jorge Panatt G. y de la señora Paula Varela de Panatt.

—Josefina, hija de don Marcos Maturana Icaza y de la señora Marcela Cuadra de Maturana.

—Camila Andrea, hija de don César Antonio Almendra Avello y de la señora Carla C. éys de Almendra.

—Javier Inés, hijo de don Santiago Obregón Castillo y de la señora María Oyarce Obregón.

Servicios

ITINERARIO DE TRENES

Salida	Destino	Categoría	Frecuencia
8.30	Concepción (5)	Aut. Salón	Diario
9.00	Concepción	Aut. Expreso	Diario
12.00	Concepción (5)	Aut. Salón	Diario
14.00	Concepción (5)	Aut. Expreso	Diario
15.00	Chillón	Aut. Salón	Diario
17.30	Concepción (5)	T. Rápido	Diario
18.30	P. Montt (2)	"El Rápido de Puerto Montt"	Diario
20.30	P. Montt (3)	T. Expreso	Diario
22.00	Concepción (4),(5)	Aut. Salón	Diario

- (1) Lleva clase económica.
 (2) Lleva dormitorio, salón, comedor, video-bar, clase económica y "autotren". Combina en Mariquina con bus a Valdivia y en Osorno con bus a Puerto Montt.
 (3) Lleva coches de 1ª y 2ª clase, y comedor. Dormitorio y autotren a Temuco. Combina en Mariquina con bus a Valdivia.
 (4) Lleva dormitorio.
 (5) Lleva clase económica. Combina en Cabrero a Concepción, en bus.

Llegada	Procedencia	Categoría	Frecuencia
7.00	Concepción (4),(3)	Aut. Salón	Diario
8.15	P. Montt (1)	T. Expreso	Diario
9.00	P. Montt (2)	T. Rápido	Diario
12.00	Chillón	Aut. Expreso	Diario
13.30	Concepción (3)	Aut. Salón	Diario
14.45	Concepción	Aut. Expreso	Diario
16.00	Concepción (3)	Aut. Salón	Diario
20.15	Concepción (3)	Aut. Salón	Diario
22.00	Concepción (3)	Aut. Salón	Diario

- (1) Troc coches 1ª y 2ª clase y comedor. Dormitorio y autotren de Temuco. Combinación en bus de Valdivia.
 (2) Troc dormitorio, salón, comedor, video-bar, clase económica, "autotren". Sector: Puerto Montt, Osorno y Valdivia-Mariquina, en bus.
 (3) Troc clase económica. Sector: Concepción-Cabrero, en bus.
 (4) Troc dormitorio.

INFORMACIONES Y VENTAS DE PASAJES: - Of. Central (Alameda 853): 330746-391818. Estación Central: 331571-91882. Metro Est. Mitrar: 2282983. RESERVAS TELEFONICAS: 91882-91825-95199. 840/857 de 07.00 a 22.30 hrs.

PUZZLE

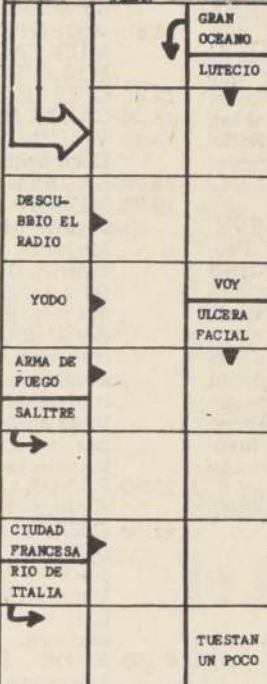

SOLUCION

Across: 1. DARWIN, 2. AVA, 3. URUGUAY, 4. IACOSI, 5. REGLEMENTAN, 6. EODAD, 7. OTEARA, 8. RETRATES, 9. ATRAJ, 10. CARROZA, 11. ANSIASE, 12. JNRI, 13. ASAZ, 14. COSER, 15. CO, 16. IR, 17. MILAN, 18. ALLANABA, 19. USIA, 20. ARAR.

Down: 1. VOY, 2. ULCERA, 3. FACIAL, 4. VACUO, 5. TIZA, 6. ARTICULO, 7. TAREO, 8. TUESTAN, 9. UN POCO, 10. REGALIS, 11. IMPRESIO, 12. NISTA GALO, 13. UTILIZAN, 14. AVE AUS, 15. ITALIANA, 16. CABELLO, 17. HOTEL, 18. MESON, 19. ARGON, 20. JUEGO DE, 21. FICHAS Y, 22. MESA, 23. RIO DE, 24. SIBERIA, 25. NOTAS, 26. MAXIMAS, 27. DESIERTO, 28. ASIATICO, 29. NOMBRE, 30. VARONIL, 31. BUQUES, 32. RIZO EL, 33. ARCA, 34. RHO, 35. EXPLODADOR, 36. ANTARTICO.

MOVIMIENTO DE AVIONES

SABADO

AEROPUERTO COMODORO ARTURO MERINO BENITEZ

MOVIMIENTO INTERNACIONAL

PROVENIENCIAS	VUELO	COMPANIAS	HORA
Buenos Aires	201	LADECO	08.15
Caracas	040	Ecuatorina	08.30
Medellin, Bz. Aires	145	LAN Chile	09.10
Montevideo, Bz. Aires	027	Eastern	10.23
San José, Bz. Aires	981	Iberia	10.55
San José, Bz. Aires	453	Panam	12.05
San José, Bz. Aires	920	Varig	12.50
San José, Bz. Aires	226	Aerolineas	14.25
San José, Bz. Aires	097	Air France	14.40
San José, Bz. Aires	134	LAN Chile	16.40
San José, Bz. Aires	081	Avianca	16.50
San José, Bz. Aires	140	LAN Chile	19.05
San José, Bz. Aires	117	LAN Chile	19.15
San José, Bz. Aires	311	LADECO	19.50
San José, Bz. Aires	115	LADECO	20.55

COMPANIAS	VUELO	DESTINOS
LAN Chile	116	Iquique, Arica, Santa Cruz
LADECO	114	Sao Paulo, Rio de Janeiro
Ecuatorina	042	Quito, Guayaquil, México, Los Angeles
Air France	098	Bz. Aires, Montevideo, Rio, Paris
LAN Chile	141	Bz. Aires, Montevideo
Iberia	980	Bz. Aires, Madrid, Santiago de Compostela
Aerolineas	237	Mendoza, Córdoba, Bz. Aires
Varig	921	Sao Paulo, Rio de Janeiro
LAN Chile	172	Sao Paulo, Rio de Janeiro
Avianca	081	Bz. Aires
Panam	454	Bz. Aires, Miami, N. York
Eastern	010	Bz. Aires, Miami, N. York
LAN Chile	140	Lima, Miami, N. York

MOVIMIENTO NACIONAL

PROVENIENCIAS	VUELO	COMPANIAS	HORA
Concepción	072	LADECO	13.15
Temuco, El Salvador	055	LAN Chile	13.30
Concepción	061	LADECO	15.55
Concepción	004	LADECO	17.15
Concepción	084	LAN Chile	17.15
Concepción	095	LAN Chile	19.10
Concepción	311	LADECO	19.55
Concepción	050	LADECO	20.00
Concepción	020	LAN Chile	20.50

COMPANIAS	VUELO	DESTINOS
LAN Chile	094	Iquique, Arica
LADECO	060	Antofagasta, Iquique, Arica
LAN Chile	054	El Salvador, Antofagasta
LADECO	085	Pto. Montt, Pta. Arenas
LADECO	051	Pto. Montt, Balmaceda
LADECO	005	Concepción
LAN Chile	071	Pto. Montt, Pta. Arenas
LAN Chile	021	Concepción

TURNO DE FARMACIAS

SEMANA COMPRENDIDA ENTRE EL 21 Y EL 27 DE NOVIEMBRE 1987

SECTOR METROPOLITANO CENTRAL

AHUMADA, San Antonio 88; KENNEDY, Las Rejas 573; PUDA HUEL, Avda. Lib. Bdo. O'Higgins 6036; ECUADOR, San Pablo 1261; BELEN, Nataníel 936; CELTA, San Diego 101; SILVA, Avda. Matta 1538; DEL INDIO, 21 de Mayo 586.

SECTOR NORTE

Pio Nono, Avda. Santa María, Carretera Panamericana Norte, comunas Conchalí, Quilicura, Colina.

SANTA MARTA, Gamero 2448-D; PANEL N° 2, Avda. Independencia 3998; CAPRICORNIO, José María Caro 1464; LA EMERGENCIA, Avda. Independencia 2197; VAISMAN, Recoleta 2110.

SECTOR SURORIENTE

Comunas Puente Alto, Pirque, San José de Maipo, La Florida, La Granja, La Pintana, San Ramón.

GRUPO "A": SANTOS, Concha y Toro 106; Puente Alto. GRUPO "B": PAULA, Santa Rosa 12786; ANDRADE, Vicuña Mackenna 6837; SAN RAMON, Fernández Albano 8105; LOS CANELOS, Los Canelos 28.

SECTOR OCCIDENTE

Comunas Renca, Pudahuel, Cerro Navia, Lo Prado, Quinta Normal, Santiago Oeste.

GRUPO "B": OTERO, Brasil 99; CRISTAL, San Pablo 7203-A; MENDOZA, Carrascal 4319; WINTER, Serrano 1336; Pudahuel: FOSTER, San Pablo 2808; CARLA N° 1, Manuel Rodríguez 1522; SANTA GEMITA, San Pablo 4295; ENO N° 2, Avda. Lib. Bdo. O'Higgins 2803.

CUARTO SECTOR

Providencia, Vitacura, Apoquindo, Las Condes, Bilbao.

GRUPO "B": PUNTO BLANCO N° 2, Avda. Pedro de Valdivia 87; CANTA GALLO, Avda. Las Condes 12269; COLOMBO, Manuel Montt 30; MARBELLA, Pucuro 3091; VITACURA, Avda. Vitacura 5342; TOMAS MORO, Alonso de Córdova 1030; LAS TRANQUERAS, Las Tranqueras 1056; LAR, Avda. Vitacura 3990; SANTOS, Avda. Manquehue Sur 31; DEL INDIO, Avda. Vitacura 7785; LAS CONDES, Avda. Las Condes 7484.

QUINTO SECTOR

Avda. Irarrázaval, Bilbao, Avda. Bustamante, La Reina, Macul.

GRUPO "B": EL PINAR, Avda. Vicuña Mackenna 4106; MAXI FARM, Avda. Irarrázaval 3486; ONIX, Avda. Grecia 3251; MONTENEGRO, Montenegro 1764-A; REX, Avda. Príncipe de Gales 7251; LOS INDUSTRIALES, Los Industriales 2645; BABEL, Simón Bolívar 3751-A; ANDRADE, Avda. José Pedro Alessandri 6; KAREN, Avda. José Pedro Alessandri 5105; OKSEN N° 3, Avda. Irarrázaval 5352; AYMARA, Avda. Irarrázaval 1082; LARCO-DE-PORTE, Avda. Irarrázaval 2135.

COMUNAS DE SAN MIGUEL Y LA CISTERNA

CASTRO, Gran Avenida José Miguel Carrera 5250; MARTINEZ ACUÑA, Gran Avenida José Miguel Carrera 9303; LIBERTADOR N° 3, Pintor Cicarelli 492; NUEVA ECUADOR, Avda. Nueva Ecuador 899; EPSILON N° 2, Sebastopol 421; SAN JUAN, Ureta Cox 206.

COMUNA DE SAN BERNARDO

SANTOS, Eyzaguirre 567-569; LEIVA N° 3, Balmaceda 889.

COMUNA DE BUIN

EL SOL: J. M. Balmaceda 112.

COMUNA DE PAINE

ARTURO PRAT, General Baquedano 988.

FARMACIAS DE URGENCIA

AHUMADA, Portugal 155; DIECISIETE Y MEDIO, Avda. Vicuña Mackenna 8430; SUIZA, Gran Avenida José Miguel Carrera 3052; LOS PORTALES, Monseñor Edwards 1170; AHUMADA-ESTADIO ITALIANO, Avda. Las Condes 6737; ANDRADE, Avda. Lib. Bdo. O'Higgins 2902; GIL N° 2, Avda. Cuarto Centenario 999; AHUMADA, Avda. Vitacura 4224; FARMACIA DE URGENCIA, Avda. Ramón Freire 2475, Maipú.

ASTROSUERTE



ARIES (21 de marzo al 21 de abril) Tal vez le encarguen una misión confidencial que le prestigiará ante superiores. Prevenga indiscreciones que puedan deslizar a través de su cónyuge a socios. Bien los negocios asociados.



TAURO (22 de abril al 21 de mayo) Deseos recreativos de su cónyuge pueden mermar los fondos comunes. Asuntos privados de familiares políticos pueden comprometerle de alguna manera. Bien las tareas de cara al público.



GEMINIS (22 de mayo al 21 de junio) Vigile a sus competidores. Ideas de superiores le ayudarán a organizarse en algún sentido. Si es libre, el amor surgirá en el trato con amistades impuestas por su profesión o actividad social.



CANCER (22 de junio al 21 de julio) Conviene que dedique algunos momentos a la relajación para tonificar sus nervios. Realizaciones de otros lugares estimularán su creatividad. Muy bien las aproximaciones románticas.



LEO (22 de julio al 21 de agosto) Ideal para tratar asuntos monetarios familiares. Posibles gastos extras por causa de su pareja o los hijos. Alegría en las relaciones con subalternos y colegas. Compruebe noticias.



VIRGO (22 de agosto al 22 de septiembre) Encontrará las mejores palabras para reconocer algún mérito de su esposa. Argumentos de un personaje público estimularán su ingenio mental. Esparcimientos y romances propiciados.



LIBRA (23 de septiembre al 22 de octubre) Deberá esforzarse para proteger la intimidad de su cónyuge. Personas de menos relieve aportarán sugerencias valiosas para su economía. Conduzca con mayores precauciones.



ESCORPION (23 de octubre al 21 de noviembre) Hoy no le conviene gastar pensando en metas del futuro distante. Experimentará el deseo de probar nuevas experiencias. Favorecidos los viajes y reuniones con personas de su agrado.



SAGITARIO (22 de noviembre al 21 de diciembre) Excelente para impulsar asuntos desde su propia casa o a través de familiares. Agrados para miembros de sociedades espiritualistas. Bien los negocios individuales.



CAPRICORNIO (22 de diciembre al 19 de enero) No comente planes que fracasarían si otras personas tomaran la delantera. Amistades favorecerán propósito del futuro inmediato. Intimidad de familiar puede conmoverle en algún grado.



ACUARIO (20 de enero al 18 de febrero) Detenga influjos de amistades despiñadoras. Oportunidad de progresar en algo que tiene pensado. Facilidades para captar la atención de personas influyentes que le interesen.



PISCIS (19 de febrero al 20 de marzo). — Apoyos secretos de familiares políticos tomarán la forma de discrepancia exterior. Propiciados los viajes fuera de la ciudad y los contactos con personas venidas de lejos.

Cartelera

Teleprogramas



Canal 5



Canal 7



Canal 2



Canal 11



Canal 13

17.20 "SINTONIA MUSICAL".
17.30 "TELEMANIA".
18.00 "HOLA NINOS". Programa infantil.
18.10 "MERRIE MELODIES". Dibujos animados.
18.30 "PIPIRIPAO '87". Espacio infantil.
18.50 "BUTCH CASSIDY". Dibujos animados.
19.25 "ROBERTO NICOLINI".
20.00 "BARBAPAPA". Dibujos animados.
20.30 "FANTASMA". Escribenos a la casilla 4059 y el "correo electrónico" se encargará de mostrar tu carta.
20.40 "CAPITAN FUTURO". Dibujos animados.
21.30 "VIA-SATELITE". "La computación en la educación". Recuento noticioso semanal llegado a Chile desde los Estados Unidos vía satélite por el Sistema de Noticias Worldnet.
22.30 "TRIBUTO A VALPARAISO". "Carlos León". Escritor. Personajes de nuestro "puerto", cuyo amor permanente por Valparaíso, ha sido fuente de inspiración para sus obras.
23.30 REPORTAJES INTERNACIONALES. "Naturalmente Austria".
00.00 "UN MENSAJE PARA EL NUEVO DIA". Comentario cristiano.
00.05 "PERFIL DE UNA NACION".

09.45 EL MINISTERIO DE JIMMY SWAGGART.
10.45 EL CLUB 700.
11.15 DIBUJOS ANIMADOS. Tom y Jerry, Los picapiedras, Thundercats, Transformers, G.I. Joe, Mi pequeño pony y sus amigos, Snorkels.
14.00 EL CAMINO SECRETO. Teleserie mexicana.
14.35 CRISTAL. Teleserie venezolana con Lupita Ferrer.
15.00 DIBUJOS ANIMADOS. M.A.S.K., Thundercats.
15.45 DIMAYOR 87.
16.00 VUELTA CICLISTA A CHILE. Penúltima etapa Santiago-Valparaíso.
18.00 FORMULA TRES. Desde Las Vizcachas penúltima fecha de la F-3; además Fórmula Promocional y Monomarca 600.
20.20 SESENTA MINUTOS. Noticias.
21.35 MAPAIPITEPEN. Programa humorístico musical conducido por Maitén Montenegro. Invitada estelar: María Creuza.
23.55 CINE NOCTURNO. "Bullit". Con Steve McQueen, Jacqueline Bisset, Robert Vaughn. Un importante testigo, que servirá para atrapar a la mafia, es asesinado pese a la custodia policial, este caso desencadena una detallada y rigurosa investigación.

17.45 CARTA DE AJUSTE.
18.00 DIBUJOS ANIMADOS. "MR. MAGOO" Y "RICKY RICH".
19.00 VIAJE AL SISTEMA SOLAR. "Júpiter, una imagen más clara".
19.30 "MONSTRUOS AMISTOSOS DE LOS MARES". Documental. Muestra la vida de los animales marinos que tienen fama de peligrosos, pero su agresividad no es tal, como por ejemplo: La Ballena Asesina, La Mantarraya, La Morsa, La Foca, El Oso Polar, El Pulpo etc.
21.00 CINE EN EL NUEVE. "Intriga internacional". Película dirigida por Alfred Hitchcock y protagonizada por Cary Grant, Eva Marie Saint, James Mason, Leo G. Carroll, Martin Landau. Acción y suspense en la que un ejecutivo publicitario es secuestrado por un poderoso agente extranjero e involucrado en un extraño caso de espionaje.
23.00 CIERRE DE LAS TRANSMISIONES.

08.15 CARTA DE AJUSTE.
08.30 CANAL 11 AL DESPERTAR. Conduce Jorge Rencoret. Noticias - el tiempo - resumen de la semana - espectáculos - deportes - Panorama Juvenil - el mago Larrain - musicales.
11.30 VIDEOTOP PROGRAMA MUSICAL CONDUCTIDO POR JUSTUS LIEBIG.
12.40 CIERRE.
18.30 CARTA DE AJUSTE.
18.45 VISIONES DEL MUNDO. Documental.
19.00 LAUREL Y HARDY.
19.30 MISION IMPOSIBLE. "El engaño". Con Peter Graves, Martin Landau, Greg Morris, Barbara Bain y Peter Lupus. Uno de los grandes jefes de la mafia de Estados Unidos está a punto de controlar la distribución de alimentos, utilizando el control de precios como punto de apoyo. El plan de Barbabas, es el de controlar todas las esferas del comercio...
20.30 PANORAMA. Noticias con Eduardo Riveros.
21.30 DEJELOS CON NOSOTROS. Programa infantil con Pilar Vásquez como Pili-le que invita a los niños a realizar una serie de juegos didácticos.
22.25 EKOS DEL FUTURO. Microprograma ecológico.
22.30 MUSICA SERIA. Conduce Francisco Madrid.

09.00 TELEDUC. Computación aplicada; Chile: cinco siglos de cultura; No sólo de pan... Club oreja, pestaña y ceja.
10.45 NATIONAL GEOGRAPHIC. "El hombre y los monos".
11.15 TOQUE MAGICO. "Asesinato es la clave".
12.10 WEBSTER. "No te desanimas papá".
12.45 SNOOPY. "Bombilla".
13.15 SABADOS GIGANTES. Conduce Don Francisco.
20.30 TELETRUCE. Noticias.
21.30 NOCHE DE ESTRENOS. "La isla del infierno". Con Donald Sutherland, Vanessa Redgrave, Christopher Lee. Un grupo de científicos que realiza investigaciones sobre el clima en una isla del Ártico, se ve expuesto a una serie de inexplicables peligros, que amenazan su integridad física. Al morir uno de ellos, el equipo comienza a sospechar que alguien desea eliminarlos, motivado por la ambición de un botín que se encuentra escondido desde la Segunda Guerra Mundial.
23.45 CINE DE MEDIANOCHE. "Tiempo de vivir". Con John Gavin, Jack Mahoney. Un soldado alemán durante la Segunda Guerra Mundial, ansia conseguir días de licencias para descansar del horror de la lucha.

Cines y teatros

ALESSANDRI. Alameda 2879 (96848) Desde las 11 Hrs. "Comportamiento sexual de una adolescente" y "Réquiem para un Gringo" (21) \$ 140.
ALFIL Alameda 776 (335357) Desde las 11.30 Hrs. "Enfermera de día" y "Violencia y seducción" (21) \$ 200.
APOQUINDO APOQUINDO 3383 (2313560) A las 16 y 19 Hrs. "Cocodrilo Dundee" (TE) \$ 350.
ASTOR. Estado y Huérfanos (392100) Desde las 11.15 Hrs. "Las 9 muertes del Ninja" (18) \$ 300.
AUTOCINE VIZCACHAS. Camión El Volcán (8500931) Desde las 20.30 hrs. "Pelotón" y "Desaparecido en acción II" (18) \$ 250.
BANDERA Bandera 76 (714403) Desde las 11 Hrs. "Cocodrilo Dundee" (TE) \$ 230.
BIOGRAFO. J. V. Lastarria 181 (334435) 15.30, 19 y 21.45 Hrs. "La estación del regreso" (18) \$ 300 Est. \$ 200.
CAPRI. Monjitas 825 (392414) Desde las 10 Hrs. "El destructor", "Revolución" y "Los nuevos bastardos" (18) \$ 150.
CENTRAL 1. Huérfanos 930 (333555) Desde las 11.30 Hrs. "El devorador" (18) \$ 300. L. a V. may. 65 años \$ 200.
CENTRAL 2. Huérfanos 930 (333555) Desde las 11.30 Hrs. "Los cuerpos presentan violencia carnal" (21) \$ 300. May. 65 años L. a V. \$ 200.
CERVANTES. M. Cousiño 134 (381894) Desde las 11 Hrs. "El nombre de la rosa" (18) \$ 250.
CINELANDIA Puente 540 (696732) Desde las 11 Hrs. "Sol, desnudas y puras", "El gran amor de Swann" y "Mandinga, amor prohibido" (21) \$ 170.
CITY. Agustinas 1022 (696687) Desde las 11 Hrs. "Guerreras del Amazonas" (21) \$ 200.
CONTINENTAL. Plaza Bulnes 57 (6960735) Desde las 11 Hrs. "Pelotón" (18) \$ 170.
DUCAL Agustinas 777 (335375) Desde las 11 Hrs. "Jardines de piedra" (14) \$ 300.
ESPACIOCAL. C. Goyenechea 3820 (2421326) 16, 19.30 22 y 24

hrs. "Dos veces en la vida" (18) \$ 380 Estud. \$ 340.
FLORIDA. Estado 226 (380578) Desde las 11.30 Hrs. "Siete mujeres pecadoras" y "El bien dotado" (21) \$ 230.
GRAN PALACE. Huérfanos 1178 (6960082) Desde las 11 Hrs. "Robocop" (21) \$ 300.
HUELEN. Huérfanos 779 (331603). Desde las 11.30 Hrs. "Alicia en el país de las maravillas" y "Blancanieves y los 7 enanitos" (men.) \$ 250.
HUERFANOS. Huérfanos 930 (336707). Desde las 11.30 Hrs. "Tiempo de amar" (18) \$ 300. L. a V. may. 65 años \$ 200.
IMPERIO. Estado 235 (397960). Desde las 11 Hrs. "Robocop" (21) \$ 300.
KING. Huérfanos 840 (332838). Desde las 11 Hrs. "Depredador" (14) \$ 200.
LAS CONDES. Apoquindo y Noruega (2208816). 16, 19.15 y 22 Hrs. "Un detective suelto en Hollywood II" (14) \$ 350 y \$ 400.
LAS LILAS. E. Yáñez y J. de Dios V. (2317156) 16, 19 y 22 Hrs. "Robocop" (21) \$ 350 y \$ 400.
LIDO. Huérfanos 680 (330797). Desde las 11.30 Hrs. "Un detective suelto en Hollywood II" (14) \$ 300.
LO CASTILLO. C. Goyenechea 3820 (2321345). 16.30, 19.15 y 21.45 Hrs. "La familia" (14) \$ 350 y \$ 400.
MAIPO. San Pablo 4251 (731982). Desde las 14 Hrs. "Campamento infernal", "Esperando la carroza" y "Ninja Terminator" (21) \$ 130.
MAYO. Monjitas 879 (391201). Desde las 10 Hrs. "Infidelidad", "Deliciosamente deseada" y "Bellas, rubias y eróticas" (21) \$ 150.
MODERNO. Gran Avenida 6544 (5212721). Desde las 14 Hrs. "Pecado sin nombre", "Cortocircuito" y "Echale la culpa a Río" (21) \$ 130.
MONTECARLO. Huérfanos 869 (398488). Desde las 10.45 Hrs. "Las últimas americanas virgenes" (21) \$ 300.
NILO. Monjitas 879 (391201). Desde las 10.00 Hrs. "La ardiente pasajera", "El violador" y "Fo-

tos prohibidas de una señora respetable" (21) \$ 180.
NORMANDIE. Alameda 139 (392749) 15.30, 18.30 y 21.30 hrs. "Nosferatu" (14). 24 hrs. "Flash point" (18) \$ 250 Estud. \$ 170.
ORIENTE P. de Valdivia 099 (2317151) 16.30, 19.30 y 22 Hrs. "El devorador" (18) \$ 350 y \$ 400.
PEDRO DE VALDIVIA. P. de Valdivia 1719 (2238546). 15.30, 19.15 y 22.00 Hrs. "Los intocables" (18) \$ 350 y \$ 400.
PLAZA. Compañía 1068 (6984714). Desde las 10.00 Hrs. "El super ninja" y "El festín del terror" (21) \$ 230.
PRAT. San Diego 2119 (5550754). Desde las 14.00 Hrs. "Las virgenes guerreras", "Mas allá de la gloria" y "Betty Blue" (21) \$ 140.
PROVIDENCIA M. Montt 032 (42867) 16 y 19 Hrs. "El nombre de la rosa" (18) \$ 350.
REAL. Compañía 1040 (6965555). Desde las 11.45 Hrs. El día de la luna negra" y "El hechizo del diablo" (18) \$ 230.
REX 1. Huérfanos 735 (331144). Desde las 10.45 Hrs. "Los intocables" (18) \$ 300.
REX 2. Huérfanos 735 (331144). Desde las 11.15 Hrs. "Vicios privados, virtudes públicas" (21) \$ 300.
REX 3. Huérfanos 735 (331144). Desde las 11 Hrs. "Pecado de familia" (21) \$ 250.
RIO Monjitas 743 (333550) Desde las 11 Hrs. "3 hombres y un biberón", "Mil veces adios" y "La inocencia del primer amor" (14) \$ 180.
RITZ San Antonio 50 (380613) Desde las 10 Hrs. "El beso de la mujer araña", "Amor que mata" y "Ardiente Emmanuelle" (21) \$ 150.
ROXY Huérfanos 1055 (6980809) Desde las 10 Hrs. "Laura, la fiebre del placer", "Amores de una adolescente" y "Mimi un amor imposible" (21) \$ 180.
SALA LILA Vitacura 6780 (2242466) 16, 19.15 y 22 Hrs. "Jardines de piedra" (18) \$ 350 y \$ 400.
SANTA LUCIA Alameda y San

Isidro (336666) 15.30, 18.30 y 21.30 Hrs. "Woodstock" (14) \$ 300.
YORK Agustinas 1022 (696687) Desde las 11 Hrs. "Nueve semanas y media" (21) \$ 200.
TEATROS
ABRIL. Huérfanos 786 (335932) 20 hrs. "Hay que deshacer la casa" de S. Jonyent. \$ 1.000 Estud. \$ 500.
APOQUINDO. Apoquindo 3384 (2313560) 19.30 hrs. "La familia de Marta Mardones" de F. Cuadra. \$ 1.000 Estud. \$ 400. Últimas funciones.
CASA CONSTITUCION Constitución 275 (771685) 19.30 Hrs. "El Señor Presidente" de M. A. Asturias \$ 600 Estud. \$ 300.
DEL ANGEL San Antonio 255 (33605) 19.30 y 22 Hrs. "Su lado flaco" de R. Hurtado \$ 1.200 Estud. \$ 400.
DE LAS AMERICAS Providencia 2563 (2315001) 19.30 y 22 Hrs. "Sara Bernhardt" de J. Maurrel. \$ 800, \$ 600, \$ 400.
GALPON DE LOS LEONES Los Leones 238 (2311099) 20 y 22 Hrs. "La secreta obsenidad de cada día" de Marco A. de la Parra \$ 800 Estud. \$ 400.
LA COMEDIA Merced 349 (391523) 10 Hrs. "Residencia en las nubes" Grupo Ictus \$ 900.
LA FERIA C. Exeter 0250 (377371) 19.30 y 22.30 Hrs. "El hombre, la bestia y la virtud" de L. Pirandello \$ 900 Estud. \$ 300.
LA CASTAFIORI. Loreto 460 (370679) 20 hrs. "Klaus Klub Klown". Cia. Teatro Escuela Imagen. \$ 200 Estud. \$ 100.
UC 1. Washington 26 (465652) 19.30 hrs. "Esperando la carroza" de J. Langsner. \$ 1.000 Estud. \$ 400.
SHOWS, REVISTAS Y CAFE CONCERT
CALIFORNIA. Irrrazaval 1564 (2230976) 20.30 y 22.15 hrs. "Siempre tango". \$ 1.500, \$ 1.200 y \$ 1.000.
EL BURLITZ. Providencia 2124 (2318899) 21.45 y 23.45 Hrs. "El que sea valiente... ¡que

me siga!" con Cristián G. Huidobro \$ 1.200.
FABIANO ROSSI Providencia 705. 00.30 Hrs. "Estrellas en Providencia". Los Indolatinos, Tatiana Merino.
HUMORESQUE San Ignacio 1249 (5567669) 20.30 y 22.30 Hrs. "Suavecito... pero nunca tanto".
PICARESQUE. Recoleta 345 (776883) 20.30 y 22.30 Hrs. "Por culpa del palo no entraron las pelotas".
PROVIDENCIA. M. Montt 032 (42867) 22 hrs. "Con la camiseta puesta" con Coco Legrand. \$ 1.000 P. Alta \$ 600. Últimas funciones.
PARRILLADA PUDAHUEL Costado aeropuerto internacional. "Concert musical de primavera". Marco Aurelio, Gino del Solar. Bailables.
POSADA TARAPACA. Av. España 91 (6961752) "Bailando en Primavera". Humor, folclor, bailables.
SALAS Y EXPOSICIONES
INST. CHILENO NORTEAMERICANO. Moneda 1467 (6963215) 13, 16 y 19 hrs. Cine: "Escape imposible" de A. Konchalowsky. (18). Adhesiones.
INST. CHILENO ALEMAN Esmeralda 650 (383185) 19 Hrs. "Santiago-Bauhaus" montaje de R. Grifero \$ 400 Estud. \$ 200.
MUNICIPAL. Agustinas 794 (712900) 19 hrs. Concierto: Orquesta Filarmónica de Santiago, dirigida por Francisco Rettig. \$ 300 hasta \$ 2.000.
PLANETARIO USACH. Alameda 3349 (762624) 19 hrs. "Hijos del sol". \$ 250 Niños \$ 100.
INFANTILES
ANTONIO VARAS Morandé 25 (6961200) 16 Hrs. "La increíble historia de Pedro Urdemales". Teatro Nacional Chileno \$ 300 Niños \$ 200.
ESPACIOCAL. C. Goyenechea 3820 (2421326) Domingo: 11.30 Hrs. "La conferencia de los animales". Grupo Pirale \$ 400.

Eduardo Gatti

"Si me dieran un buen lugar en Viña iría de todas maneras"

El artista nacional recuerda que estuvo en la Quinta Vergara en el '72, con Los Blops, pero que "nadie entendió nada... y nos pifiaron".

"Si me invitaran al Festival de Viña del Mar y me dieran un buen lugar en el show, donde pudiera presentar mis canciones, de todas maneras iría, por qué no", señaló el cantante y compositor nacional Eduardo Gatti, durante el lanzamiento de su nuevo álbum titulado "Loba" y que acaba de salir a circulación con etiqueta de RCA.

Gatti recordó que en el año 72 estuvo en la Quinta Vergara junto a "Los Blops", conjunto del que formaba parte entonces, pero "fue un desastre —reconoció— la gente simplemente no entendió nada y nos pifiaron".

La casete "Loba" está compuesta por más de una decena de temas creados por Gatti y uno de David Turkeltaub: "El Botero", el cual ya se ha escuchado en algunas presentaciones televisivas.

La canción "Loba", que da nombre al álbum es definida por su autor como "una descarga de sentimientos acumulados. Uno como hombre común se siente de pronto tan manejado por poderes, con un planeta en pésimas condiciones naturales y por otro lado se habla de guerra de las galaxias...".

Manifestó que si la gente no entendía a la primera la letra, lo haría después, ya que incluso "a mí me ha costado comprenderla", bromeó, indicando que él reflejaba sus vivencias en una canción lo mismo que el pintor sobre una tela.

Eduardo Gatti está empeñado en proyectar su carrera internacionalmente, pero lamenta que en Chile falta el apoyo de productores y managers que se dediquen seriamente a manejar a un artista.

"Existe interés en editar "Loba" en Perú, Argentina y

Ecuador y Bolivia, y algunos proyectos de salir", señaló, agregando que la labor de productor y manager va muy unida y recién ahora, desde hace unos cinco años hay gente que está tomando en serio esto ya que antes era una cuestión más bien de relaciones públicas y punto".

Aunque considera que su nueva producción no fue realizada pensando en que determinadas canciones sean hit, destacó "El Botero", "El Abraso" y "La Loba", de entre las que componen la grabación.

En este álbum participó el ingeniero de sonido Alejandro Lyon, además de un equipo de productores y músicos que Gatti destacó por los "excelentes resultados conseguidos".

Ganador de la OTI a la Teletón

CARACAS, 27 (UPI).— El cantante Alfredo Alejandro, flamante ganador del Festival de la OTI realizado en Lisboa, está siendo llamado de todos los rincones del continente después de su triunfo en la capital portuguesa.

El 5 de diciembre estará participando como invitado especial de la Teletón de Chile y a la semana siguiente estará en la Teletón de Ecuador, anunciaron aquí voceros de su sello EMI.

El intérprete de "La felicidad está en un rincón de tu corazón", tema con que ganó el Festival de la OTI, ya ha lanzado su tema en Bolivia, Colombia, Ecuador, Perú y Chile y a principios del próximo año estará a la venta en Centroamérica, México, Argentina y Estados Unidos, dijo el informante.

"Aquí en Caracas hemos batido records de ventas con la pegajosa canción", indicó el vocero de EMI, Miguel Angel Martinez. "Me imagino que sucederá lo mismo dentro de poco en los otros países".



NUEVA PLANTA DE CBS.— Una nueva planta de fabricación de casetes y bodegas inauguró el sello CBS en el Parque Industrial La Reina, instalaciones que le permitirán aumentar la producción de un millón 800 a tres millones 500 mil unidades. Entre los artistas estables de la compañía figuran, entre otros, Julio Iglesias, José Luis Perales, Víctor Manuel y Fabio Junior.

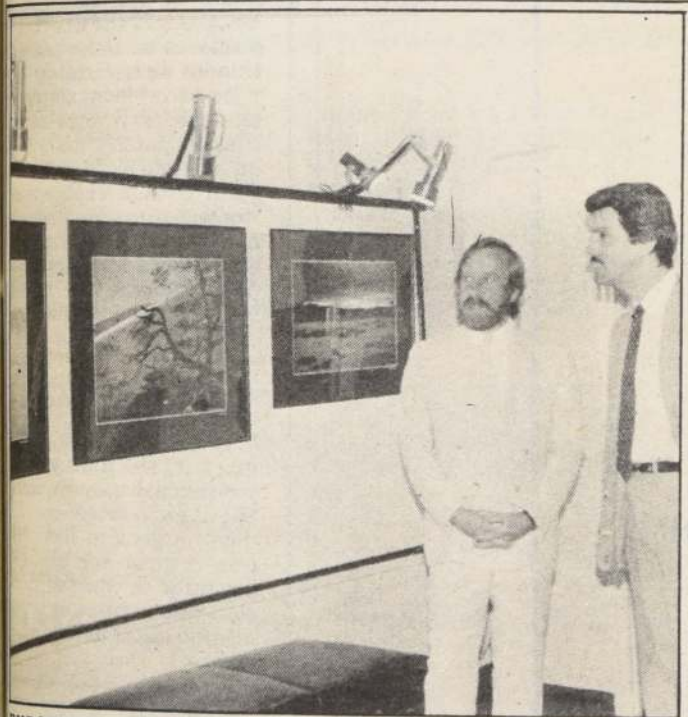

EXPOSICION FOTOGRAFICA.— En la sala del Instituto Cultural del Banco del Estado, Alameda 123 se está presentando una exposición de fotografías de George Munro titulada "Chile al sur del sol". La muestra incluye 20 fotografías a color de distintos lugares del país, desde el desierto hasta los canales del sur. Se podrá visitar hasta el 30 de noviembre. En la fotografía George Munro junto a Juan Manuel Muñoz Burgos, director del Instituto Cultural del Banco del Estado.

FOTOS EVELYN

Rogelio Astorga Vargas y su personal, ofrece como siempre su reconocida atención en todo tipo de trabajos fotográficos a particulares e instituciones de excelente calidad y además un gran surtido en artículos de bazar, librería centro fotocopiador.

Los espera en la comuna de Bulnes, calle Palacios N° 351.

Turismo

en vacaciones

CON REVISTA **Verónica**

Sr. Avisador:
Un número especial dedicado al turismo,
prepara revista Verónica para el sábado
12 de diciembre

Publica: 12 de diciembre
Cierre: 2 de diciembre



Importante para el comercio relacionado con este rubro, reserve con tiempo su espacio publicitario en este número especial, llamando al fono: 6982222-anexos: 222-214

VERONICA ES MAGICA...

TODOS LOS SABADOS CON SU DIARIO

La Nación



De Quinta Normal

Centro abierto para abuelitos

El trabajo de todo un año ofrecieron ayer al público en el frontis de la Municipalidad de Quinta Normal las abuelitas de los 22 Clubes de Ancianos de esa comuna. Con la venta de ellos financiarán, como todos los años, su paseo a Colina, donde compartirán en familia, el próximo 18 de diciembre, un día de entretenimiento y esparcimiento.

Cada uno de los clubes ofreció en diferentes puestos, a manera de feria artesanal, distintas

prendas y artículos de trabajo manual realizados en lana, pintura, crochet y los más variados objetos navideños que llamaron la atención a los transeúntes, quienes colmaron el lugar para adquirirlos a muy razonables y económicos precios.

Esta actividad, que forma parte del programa de la Corporación Nacional de Protección a la Ancianidad —Conapran—, fue observada por las volunta-

rias de este organismo, que preside la señora Elda Fornet de Matthei, quien acudió hasta el edificio municipal para reunirse con las voluntarias de esta comuna, oportunidad en que las motivó a trabajar con más entusiasmo aún por los ancianos. Junto al alcalde Manuel Cereceda Vidal, se impuso de la labor de Conapran allí y felicitó al jefe comunal por sus iniciativas al respecto, entre ellas la construcción del primer centro abierto para ancianos.



Durante todo el día de ayer, integrantes de los 22 clubes de ancianos de Quinta Normal, atendieron sus respectivos puestos para vender el trabajo de todo un año de actividades.

La Nación al cierre

ROTAS NEGOCIACIONES

NES.— Oakdale (Louisiana, EE.UU.), 27 (EFE).— Las negociaciones entre los presos amotinados de la cárcel de Oakdale y las autoridades norteamericanas quedaron rotas esta noche cuando parecía iba a lograrse un acuerdo pacífico. El senador John Breau explicó a los periodistas que los presos cubanos presentaron "nuevas demandas inaceptables", después de que anoche una comisión de los reclusos aceptara un acuerdo de principio que parecía dar solución.

PIDEN CUMPLIR PROMETAS

SAS.— Punta del Este, Uruguay, 27 (AP). La Asociación Internacional de Radiodifusión (AIR) pidió esta noche al Presidente argentino Raúl Alfonsín que cumpla sus promesas de asegurar la libertad de expresión y de empresa en materia de medios electrónicos de comunicación.

DETENIDOS EN POLONIA

NIA.— Varsovia (ANSA).— La policía de Wrocław (suroeste de Polonia) arrestó hoy a unas 150 personas, en su mayoría jóvenes, durante una manifestación de protesta contra un referéndum convocado para el 29 de corriente, dijeron hoy fuentes del disuelto sindicato independiente Solidaridad. En el referéndum se votará sobre una serie de reformas económicas que, según Solidaridad, provocarán un aumento de precios del 40 por ciento.

El tiempo

Despejado, con temperaturas extremas probables de 13 y 30 grados, anuncia para hoy en la Región Metropolitana, la Dirección Meteorológica de la Fuerza Aérea de Chile.

La temperatura mínima ayer fue de 12,8 grados y se registró a las 04.30 horas, en tanto que la máxima alcanzó a las 29,2 grados y se anotó a las 16.40 horas.

Perspectivas para mañana domingo: despejado.

Valparaíso: despejado con temperaturas extremas probables de 12 y 20 grados.

En el Año Internacional de la Vivienda, Chile construyó una casa cada 8 minutos.

Así, 300.000 chilenos lograron en este año su techo propio.

Pero aún falta más. Por eso, el progreso de hoy, de mañana y del futuro, es para ellos.

Porque queremos una casa para todos... con su esfuerzo y la ayuda de Chile, lograremos la meta.



CHILE: UNA CASA... UNA FAMILIA.