TIEMPO PARA SANTIAGO: Despejado. Temperatura en disminución.
TEMPERATURA DE AYER: Máxima 25,6 grados, a las 15.45 horas. Mínima 5,5 grados, a las 6 horas.
La Oficina Meteorológica de la Fuerza Aérea pronostica que nuevamente se observarán nubosidad parcial en el norte grande.

LA NACION

AÑO XLVI — SANTIAGO DE CHILE, MIERCOLES 4 DE ABRIL DE 1962 — PRECIO: Eº 0,05 — N.o 16.191

Edición de 20 páginas — En dos secciones

Crónica. Págs.	1	Cables.	11
Redacción		Deportes	12 a 14
Política		Hípica	15 y 16
Provincias		Económicos	17
Cámara	7 a 9	Teatros	18
Concurso	9	Mundo	19
Gremios	10	Comercio	20

PERSONAL

Lea HOY

ASTRONAUTAS: Los astronautas de los Estados Unidos, a quienes una empresa constructora había obsequiado una casa a cada uno, avaluada en 24 mil dólares, debieron renunciar a este obsequio para evitarse líos. Así lo hizo saber el mayor Glenn. ..... (Pág. 11)

SECUESTRO: Las víctimas del fracasado secuestro de la semana pasada, prestaron declaración hoy ante los Tribunales de Justicia. ..... (Pág. 3)

TAXIS: La petición de reajustar las tarifas de los taxis fue aprobada por la Comisión Municipal de Tránsito. Rige desde mayo. (Pág. 3)

ARAUCANOS: Una bonificación mensual de 150 escudos recibirán los Jueces de Indios para compensar a los interesados en su dura lebor. ..... (Pág. 3)

RUPTURA: El Gobierno del Ecuador rompió sus relaciones diplomáticas con Polonia y Checoslovaquia, luego de adoptar igual actitud con Cuba. Acuerdo del Consejo de Ministros. ..... (Pág. 11)

Listos los préstamos de Misión Goodwin-Moscoso

MINISTRO PINTO LAGARRIGUE ANUNCIA FIRMA DE LOS CONVENIOS RESPECTIVOS EN BREVE PLAZO

"Es indispensable obtener créditos en el exterior, si no se quiere volver al régimen inflacionista que paralizó nuestra economía", afirmó el Ministro de Obras Públicas, Ernesto Pinto Lagarrigue, al referirse a los préstamos de Estados Unidos, recientemente finiquitados, y a la aplicación del Plan Decenal de Desarrollo.

Prosiguió: "Grave daño significa endeudarse para inversiones que no significan incremento de la actividad. No debe alarmar a nadie el contraer deudas cuando éstas permiten el incremento de una actividad sana que pueda amortizarlas.

"Las medidas que el Gobierno está patrocinando para obtener un incremento de la producción agrícola, a base de un mejor uso de la tierra para redistribuir los tributos en forma equitativa, complementan el propósito de lograr un equilibrio en la economía general del país, para asegurar el progreso de toda la colectividad".

CIEN MILLONES DE DOLARES

Al hacer una exposición sobre el préstamo por 100 millones de dólares para la reconstrucción, declaró que "éstos financiarán los proyectos elaborados por la CORFO, CORVI, Ministerios de Obras Públicas y Agricultura, Empresa Nacional de Minería, Fundación de Viviendas y otras instituciones del Estado".

Algunas personas tienen poca fe en la actitud del Gobierno y del pueblo de Estados Unidos hacia Chile y piensan que se está siguiendo un camino equivocado. Sin embargo, declaró enfáticamente Ernesto Pinto, les prueba su error, la voluntad decidida de los funcionarios del Gobierno de Estados Unidos por ayudar a Chile a resolver los tropiezos y diferencias de opinión, que surgieron a raíz de este préstamo.

Y recalcó: "Aún más, el Gobierno de los Estados Unidos está convencido de que el progreso de las clases modestas sólo podrá lograrse con medidas y programas de inversión firmemente asentados en la realidad chilena, sin demagogia o improvisaciones que no significan proceso de desarrollo alguno".

NUEVOS PRESTAMOS

El Ministro Pinto anunció que en breve se concretarán nuevos convenios basados en el préstamo convenido con la Misión Goodwin-Moscoso.

Los programas de inversiones de los últimos años, que duplican los aprobados en Gobiernos anteriores, tienen por objeto romper el círculo vicioso que mantenía estagnada la economía nacional. Por esto, los préstamos juegan un papel vital en el desarrollo económico-social.

El crecimiento de la actividad económica, ocasionado precisamente por las nuevas facilidades que el Estado proporciona para el aumento de la producción, permitirán financiar el servicio de las deudas contraídas.

Según cálculos hechos por el Ministro Pinto, a breve plazo se podrán financiar con recursos propios los programas normales de desarrollo.

PROGRAMA DE INVERSIONES

La elaboración urgente de los programas de obras públicas que se realizarán este año, con fondos del empréstito norteamericano por 100 millones para la reconstrucción, pidió el Ministro de Obras Públicas a los Directores de los Servicios dependientes de esa Secretaría de Estado. Esto tiene por objeto obtener un rápido reembolso de las inversiones que se harán con estos fondos.

Este acuerdo fue tomado ayer por la Junta de Planeamiento del Ministerio, que preside el titular Ernesto Pinto Lagarrigue.

Los estudios comprenden las obras en ejecución, las

(PASA A LA PAG. 2.)

Ahora le toca al vecino

ROMA.—Elizabeth Taylor y Richard Burton aparecen juntos una noche en Roma, y poco después un abogado norteamericano anuncia que la estrella del cine y su esposo el cantante Eddie Fisher, se divorciarán. Los rumores sobre el fin de este nuevo escándalo estelar comenzaron hace tres semanas, y habían sido sistemáticamente desmentidos hasta que se publicó una foto de Liz besando a Richard, fuera de los sets en que ambos filman "Cleopatra" en Roma.

Elizabeth Taylor no quiere preocuparse de su divorcio

Diario italiano acusa desilusión

ROMA, 3 (UPI).— La actriz Elizabeth Taylor se desentendió hoy de la noticia de que su matrimonio ha naufragado y trabajó el día entero en la versión cinematográfica de Cleopatra, la vampiresa del Nilo.

Si el anuncio de que ella y su esposo, Eddie Fisher, se divorciarán la molestó en alguna

(PASA A LA PAG. 2.)

EL K.O. DE LA MUERTE

NUEVA YORK.— Benny "Kid" Paret, joven boxeador cubano, campeón mundial de su categoría, murió ayer víctima de las lesiones sufridas en su última pelea contra Emile Griffith, el 24 de marzo en el Madison Square Garden. Paret cayó sin sentido a la lona, y luego permaneció diez días en coma, a pesar de las intervenciones quirúrgicas a que fuera sometido. Su muerte ha provocado un tenso debate mundial contra el boxeo profesional. El grabado registra el momento inicial de su caída. (Foto UPI.). (INF. PAG. 13.)

SOLICITUDES DE LA CORVI SE RECIBEN HASTA EL DIA 30

La Corporación de la Vivienda acordó prorrogar hasta el 30 de abril la entrega de las solicitudes para postulantes de viviendas.

El plazo de recepción de las mismas se fijó para el 30 de mayo del año en curso.

HOY PAGARAN LOS SUELDOS EN ARGENTINA

BUENOS AIRES, 3. — (UPI).— El Ministro de Economía, Dr. Jorge Wehbe, anunció que mañana se comenzará el pago de los sueldos del mes de marzo a los servidores de la Administración Pública.

Wehbe conversó a mediodía con el representante del Fondo Monetario Internacional, Dr. Walter Klein, y otros funcionarios de su Ministerio. Trascendió que discutieron la reapertura del Mercado de Cambios Extranjeros que será mañana.

Son esperados mañana en Buenos Aires dos funcionarios del FMI para renegociar con las autoridades argentinas el acuerdo de crédito stand-by suscrito entre Argentina y el Fondo en diciembre. El resto de la misión debe llegar el viernes para comenzar los tratos el lunes próximo.

Según se informa se tratará del nivel tope que se fijó en diciembre de emisiones para crear medios de pagos con destino al otorgamiento de créditos, fijado en el acuerdo en vigencia en 8.000 millones de pesos para este año, y que ha sido sobrepasado en unos 4.400 millones de pesos. Sin duda también se verá hasta dónde podrá ayudar el Fondo Monetario en las actuales circunstancias.

TIROTEO EN ARGEL

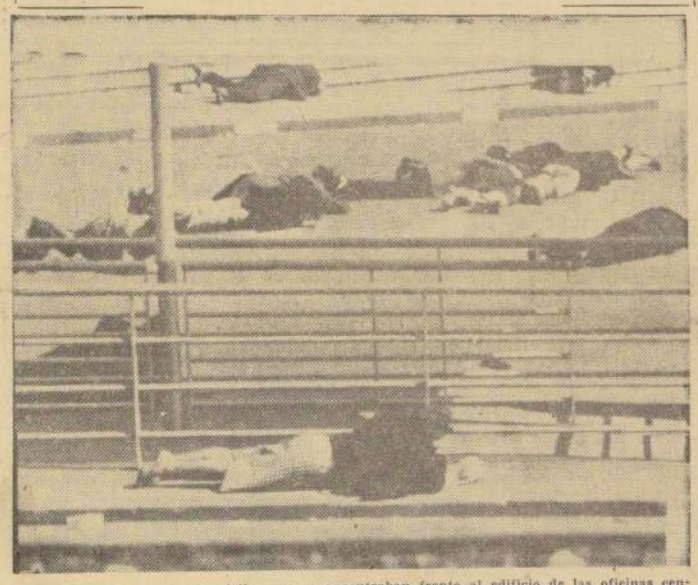

ARGELIA.— Un grupo de civiles que se encontraban frente al edificio de las oficinas centrales de correo, inmediato a la Plaza, debieron tirarse al suelo cuando las ametralladoras del Ejército francés empezaron a disparar. Los disparos empezaron momentos después que se habían reunido varios miles de personas en ese lugar para encabezar un desfile por el barrio de Bab-El-Sued, el 26 de marzo. Por lo menos 50 civiles perdieron la vida y otras 150 personas quedaron heridas en el tiroteo. El desfile era organizado por miembros de la Organización del Ejército Secreto. (FOTO UPI.)

P. R. DISPUESTO A CONVERTIR EN LEY LA REFORMA AGRARIA LO MAS PRONTO POSIBLE

El CEN sesionó ayer durante tres horas con asistencia de cuatro Ministros del Partido. Continuará en reunión permanente hasta el total despacho de los proyectos

En sesión permanente se constituyó el Comité Ejecutivo del Partido Radical desde el día de ayer y hasta el total estudio y aprobación de todos los proyectos relacionados con la Reforma Agraria. Anoche, el CEN sesionó durante tres horas, bajo la presidencia de Jaime Tormo, y con asistencia de los cuatro Ministros radicales. Actuó como relator el Ministro de Agricultura, don Orlando Sandoval, quien hizo un detallado y profundo análisis del proyecto en estudio.

El CEN continuará sesionando esta tarde y luego proseguirá reuniéndose hasta el total despacho del proyecto de Reforma Agraria. Según se informó, el CEN tiene plena seguridad de que la Reforma Agraria será una realidad a corto plazo.

La siguiente es la versión oficial de la sesión de anoche:

"Se discutieron y aprobaron dos informes del Departamento Asesor, recaídos en proyectos que constituirán, junto a otros, la Reforma Agraria.

En esta primera sesión extraordinaria del CEN, destinada al estudio de estas materias, se despacharon los proyectos sobre Conservación de Suelos, Bosques y Aguas y el de Medidas de Fomento.

En la discusión habida en el CEN, intervinieron la mayoría de los parlamentarios asistentes, el Jefe del Departamento Asesor y el Ministro del ramo. Se acogieron varias modificaciones y se incorporaron algunas ideas que serán sostenidas por el Partido.

La sesión fue suspendida a las 21.30 horas, y continuará hoy, a las 19.30 horas, para tratar, entre otros, el proyecto sobre Propiedad Familiar Agrícola.

La directiva del Partido está citada para estos efectos a sesiones continuadas y permanentes durante todo el transcurso de la presente semana con el objeto de debatir y despachar la totalidad de los proyectos que informarán la Reforma Agraria.

Santiago, 3 de abril de 1962."

MUSULMANES ENFERMOS SON AMETRALLADOS POR LA OES

ARGEL, 3 (UPI). Por Peter D. Robinson.— Pistoleros europeos de la proscrita Organización del Ejército Europeo (OES) invadieron un hospital musulmán de esta ciudad a primera hora de hoy, ametrallaron a los indefensos pacientes en sus camas y volaron con una bomba parte del edificio.

Las primeras noticias informan que hubo diez musulmanes muertos y ocho heridos, la mayoría de éstos de gravedad.

De momento no hay indicios de si los terroristas buscaban como víctimas a determinados musulmanes internados en el hospital o el atentado fue un insensato alarde para demostrar que la OES no se detendrá ante nada con el propósito de frustrar el alto el fuego y prevenir la independencia de Argelia.

En otros hechos terroristas se registraron 2 muertos y 3 heridos, también musulmanes todos ellos.

Con las nuevas víctimas, el total en lo que va del año 1962 asciende a 3.384 muertos y 7.242 heridos.

La institución asaltada fue el hospital musulmán Besufrasier, del suburbio argelino de Bouzareah. El acto criminal había sido precedido anoche de un ataque con morteros a la Casbah, el barrio indígena de esta ciudad.

SUPERINTENDENCIA ESTUDIARA EN SU TOTALIDAD PANORAMA EDUCACIONAL

En el Gabinete del Ministro Patricio Barros Alemparte sesionó ayer el Consejo Nacional de Educación que preside el Superintendente José Herrera.

El Ministro de Educación se impuso del programa de trabajo de la Corporación y recibió un memorándum que contiene las principales materias que se estudiarán en la presente temporada.

Manifestó Barros Alemparte que el propósito del Gobierno es dar a la Superintendencia de Educación el papel prominente que le corresponde y ofreció toda su cooperación y la de las Direcciones Generales de su dependencia, con el fin de llegar a soluciones prácticas y urgentes para la delicada situación porque atraviesa nuestro sistema educativo.

Agregó que la Superintendencia debe asumir la responsabilidad de estudiar en su totalidad el problema educacional y proponer todos los medios que estime apropiados para solucionarlo.

Préstamo para industria pesquera del Norte

WASHINGTON.— El Banco Interamericano de Fomento y la Corporación de Fomento de la Producción de Chile suscribieron un préstamo por el equivalente de 5 millones de dólares, provenientes de los recursos ordinarios del Banco, para ayudar a financiar la creación de una empresa pesquera en el norte chileno. El préstamo será utilizado por la Empresa Pesquera de Tarapacá, para la adquisición de maquinaria y equipo para elaborar la producción y para una flota pesquera de 18 embarcaciones. El prestamo del Banco financiará el 53 por ciento del costo del proyecto, y la producción que será destinada especialmente a exportaciones significará una mayor entrada en divisas de cerca de seis millones de dólares anuales. EN EL GRABADO, firman el convenio del préstamo, Felipe Herrera, presidente del Banco, y José Zabala, representante de CORFO en Nueva York.

Presidente Guido debe resolver sobre el futuro de A. Frondizi

MILITARES DICEN QUE SU ARRESTO FUE DE "PROPIA VOLUNTAD"

BUENOS AIRES, 3 —(UPI) — El depuesto Presidente Arturo Frondizi fue puesto hoy a disposición del Presidente provisional José María Guido.

El doctor Frondizi estaba, desde el día en que fue depuesto, bajo custodia de las Fuerzas Armadas en la Isla Martín García. Hoy fue pasado de la jurisdicción militar a la del Presidente.

De acuerdo con los términos del Estado de Sitio que rige en Argentina desde hace tres años, el depuesto Presidente podría ahora optar por abandonar la Argentina, si así lo prefiere.

BUENOS AIRES, 3 —(UPI) — La presidencia de la República informó esta tarde que el Presidente provisional, José María Guido, ha ofrecido la Cartera de Defensa a Adolfo Lanús. Añadió que Lanús dará mañana su respuesta definitiva.

En círculos económicos, a todo esto, se manifestó que el Ministerio de Economía ha sido ofrecido a Adalberto Krieger Vassena.

BUENOS AIRES, 3 —(UPI) — El ex Presidente Arturo Frondizi fue conducido a la Isla Martín García por propia solicitud y por razones de seguridad, según declaró el General Raúl Poggi, Comandante en Jefe del Ejército.

La afirmación de Poggi figura en un informe presentado al juez federal Jorge A. Aguirre, quien entiende en un recurso de habeas corpus presentado por el Dr. Lorenzo Blanco, abogado amigo del ex Presidente. Otros abogados han presentado recursos similares.

Poggi agrega que la decisión de internar al ex Presidente fue adoptada por los jefes del Ejército, la Marina y la Fuerza Aérea.

"El ciudadano Arturo Frondizi —dice el informe— fue depuesto por las Fuerzas Armadas como resultado de los acontecimientos de dominio público. Desde el 29 de marzo se encuentra en la Isla de Martín García, por propia solicitud y por razones de seguridad, en virtud de una orden de la Junta de los Comandantes en Jefe de las Fuerzas Armadas".

Blanco adelantó que solicitará del juez Aguirre que se pregunte a Frondizi si su internación en la Isla es voluntaria.

BUENOS AIRES, 3 (UPI).— El Ministro del Interior, Rodolfo Martínez, exhortó a los partidos políticos a abandonar las diferencias que los dividen y unirse en apoyo al Gobierno del Presidente José María Guido para salvar a la democracia.

Martínez declaró que esta noche iniciará conversaciones con jefes de todas las agrupaciones "para encontrar puntos de coincidencia en el difícil momento que vive la nación", y agregó: "Exhorto a la ciudadanía a restaurar urgentemente las bases de la convivencia, además de los fundamentos legales y políticos de la democracia".

En aparente referencia al peronismo, el Ministro dijo que "lo que pasó no puede

(PASA A LA PAG. 2.)

SCHWEITZER PRESIDIO MILESIMA SESION DE CONSEJO DE SEGURIDAD

NACIONES UNIDAS, 3 (UPI).— El Consejo de Seguridad de las Naciones Unidas fue convocado esta tarde a su sesión número mil, bajo la presidencia del Embajador de Chile, Dr. Daniel Schweitzer.

El tema de la reunión no es nuevo para el Consejo: la disputa de Siria e Israel.

El Consejo ha recibido comunicaciones del representante de Siria, Faris Chehlaoui, y del Embajador de Israel, Michael Comay, que coincidían en pedir una reunión para considerar los incidentes fronterizos entre los dos países.

La primera reunión del Consejo de Seguridad tuvo lugar en Londres el 17 de enero de 1946, bajo la presidencia de Norman J. O. Makin, de Australia.

Durante este año, contando hasta la reunión de esta tarde, el Consejo de Seguridad ha efectuado doce reuniones, de las cuales ocho fueron en relación con Cuba; dos con Palestina; una al Congo y una a Cachemira.

Ningún otro tema ha sido tan discutido en el Consejo de Seguridad como el de Palestina, al que ha dedicado un total de 192 sesiones. En segundo lugar la disputa de India y Pakistán sobre Cachemira con un total de 99 reuniones.

Chile, que presidirá el Consejo durante todo el mes de abril, reemplaza en esa posición a Venezuela, que la ocupó el pasado marzo.

AYER, HOY y MAÑANA

Postergada sesión Rotary

La sesión-almuerzo del Rotary Club de Santiago que debía efectuarse hoy, ha sido reemplazada en la presente semana, por la sesión conjunta de todos los Clubes Rotarios de Santiago, que se efectuará el próximo sábado, a las 13 horas, en el Estadio Italiano.

Aniversario de la Batalla de Maipú

La directiva del Voto Nacional O'Higgins invita a las autoridades civiles y de las Fuerzas Armadas, a los fundadores y al público en general, a la ceremonia patriótico-religiosa que se efectuará mañana a las 10 horas en el Templo Votivo de Maipú, con motivo del aniversario de la Batalla de Maipú.

Un año como jefe de la FACH

Muy cumplimentado fue ayer el Comandante en Jefe de la Fuerza Aérea de Chile, General del Aire, Eduardo Iensen Franke, con motivo de cumplir un año en el cargo.

Entre los saludos se halla el del Ministro de Defensa, Julio Pereira Larraín; el Alto Mando de la institución y el del Ejército y la Marina de Guerra.

Charlas en el Centro Baha'i

Hoy, a las 19.30 horas, en el Centro Baha'i, Av. Dr. Barros Borgoño 44, Providencia, tendrá lugar la charla pública sobre el tema "Los fundadores de las civilizaciones".

"LA NACION"

Polla del Mundial de Futbol

PAIS GANADOR

....

¿Qué países serán semifinalistas?

1 ....

2 ....

3 ....

4 ....

¿Qué países jugarán el partido final?

....

....

y cuál será el score? ....

Nombre ....

Dirección ....

Ciudad .... Carnet ....

y recuerde...

EN UN BOLETO DE

Polla

ESTA SU FORTUNA

Compre hoy su boleto

SORTEO ESTE DOMINGO

8 DE ABRIL

PREMIO MAYOR

E° 300.000

2° PREMIO E°30.000

2 Terminaciones · Centenas

en total 12.885 premios

ENTERO E°30 VIGESIMO E° 1.50

POLLA CHILENA DE BENEFICENCIA

AGENCIAS EN TODO CHILE

Sociedad de Escritores designa el lunes a su mesa directiva

Recepción de sufragios se efectúa esta semana

Durante toda la semana se efectuará la recepción de sufragios para elegir nuevo directorio correspondiente al período 1962-63 de la Sociedad de Escritores de Chile (SECH).

La lista independiente que se presenta a la elección está constituida por los escritores María Flora Yáñez, Juan Guzmán Cruchaga, Chela Reyes, Julio Arriagada, Antonio Campaña, Mario Ferrero, Carmen Castillo, José Miguel Vicuña, Luis Merino Reyes, Milton Rossel y Luis Droguett Alfaro.

Las comisiones designadas para recepción de votos están integradas, hoy, por Mario Ferrero, Luis Droguett, Fernando Lamberg; mañana, por Luis Merino Reyes, Chela Reyes, Javier Rodríguez; el viernes, por Enrique Lihn, Manuel Miranda, Alberto Ostria Gutiérrez; el sábado, por Rubén Azócar, Alejandro Magnet, Juana Flores, y el lunes, por Miguel Saidel, Pedro Santander y Marta Brunet.

El acto eleccionario se realiza en el local de la SECH, Almirante Simpson N.o 7, de 19 a 21 horas. Terminada la votación general, el lunes, a las 21 horas, se designará la mesa directiva entre los escritores que obtengan las más altas votaciones.

Presidente... (De la 1a. Pág.)

volver" y "debemos mirar al futuro para vivir en paz y dentro de la ley".

Martínez intenta obtener apoyo para un plan político conjunto que permitirá superar la presente crisis.

Entretanto, en "algún lugar de Buenos Aires" se reunió más de un centenar de delegados del Partido Peronista de todo el país para considerar la situación e, indudablemente, sus posibilidades de tomar posesión de los cargos que obtuvieron en las elecciones del 18 de marzo.

A su vez, el Ministro del Trabajo, Oscar Puiggros, conferenció hoy con dirigentes de la Confederación General del Trabajo (CGT), inquietos por las versiones de que el Gobierno se propone intervenir la Central Obrera y reformar la Ley Orgánica de Sindicatos.

Puiggros declaró que se propone actuar con cautela y que recibirá las opiniones de todos los sectores interesados.

A su vez, Riego Ribas, vocero de la CGT, dijo que los obreros resistirán violentamente la intervención de la entidad y que sólo aceptarán las reformas de la ley aludida que signifiquen mejoras.

Embajador chino en Defensa Nacional

En la tarde de ayer el Ministro de Defensa Nacional, Julio Pereira Larraín, recibió en audiencia especial al Embajador de la República China, doctor Tang Wu, con motivo de haberse hecho cargo recientemente de la jefatura de la misión diplomática de su país en Chile. Durante la entrevista departieron cordialmente sobre materias de interés internacional.

Se estudia creación de Instituto de Investigación de Zonas Aridas

En Comisión Coordinadora para Zona Norte se analizó el proyecto respectivo

La creación de un Consejo Nacional de Investigaciones Científicas y de un Instituto de Investigación de Zonas Aridas, fue abordado en la reunión celebrada por la CONORTE, Comisión Coordinadora para la Zona Norte, en la tarde de ayer, a la que concurrió especialmente invitado el doctor Peter Duisberg, presidente de la Asociación Americana para el Desarrollo de la Ciencia de Estados Unidos.

La creación de estos organismos tendrían por objeto realizar investigaciones hidrológicas, habilitación de suelos salinos y experiencias biológicas.

Asimismo, se estudia la posibilidad de celebrar un convenio con la UNESCO por un programa de trabajo de diez años (1963-1972), dividido en dos quinquenios. En el primero se crearía el Instituto de Hidrología y Provisión de Aguas; Instituto de Investigaciones Edafológicas y de Habilitación de Suelos Salinos Establecimiento de un Laboratorio Central de Química de Suelos; de un Laboratorio de Salinidad de Suelos y Aguas, y Creación del Instituto Latinoamericano de Energía Solar.

En el segundo quinquenio se llevaría a la práctica la creación de los institutos de Tecnología Química de Productos Naturales; Geofísica General y Biología General.

Apoyo a iniciativa para población de periodistas

Nota enviada al Vicepresidente de la Caja de Empleados Públicos por la directiva del Colegio Nacional de Periodistas

El Colegio Nacional de Periodistas dirigió ayer la siguiente comunicación al Vicepresidente de la Caja Nacional de Empleados Públicos y Periodistas:

"Santiago, 3 de abril de 1962.

Señor D. Raúl Infante Yávar, Vicepresidente de la Caja de Empleados Públicos y Periodistas.

Presente.

Señor Vicepresidente:

El Consejo del Colegio Nacional de Periodistas acordó en su última reunión dar amplio apoyo a la gestión que ha iniciado su representante en el Consejo Directivo de la Caja, don Nibaldo Inestroza para que se activen los acuerdos destinados a hacer realidad la aplicación de los fondos provenientes de la venta de inmuebles del Departamento de Periodistas, de acuerdo con el D.F.L. N.o 39, a construcciones para los imponentes de la prensa, con planes propios elaborados por el referido Departamento.

Como es de conocimiento del señor Vicepresidente, la disposición del referido D.F.L. N.o 39 obliga a que el producto de la venta de los edificios de las instituciones previsionales se invierta en el Plan Habitacional que se realiza por intermedio de la CORVI. A este efecto pueden seguirse dos caminos: entregar estos dineros a la CORVI, para que ésta los transforme en m2, de edificación al margen de requisitos de calidad o ubicación de la vivienda; o que la Sección Técnica de la Caja elabore proyectos propios, a fin de que sean construidas las viviendas en determinadas localidades y terrenos y conforme a un tipo que corresponda a las condiciones mínimas del respectivo grupo de imponentes.

El Consejo del Colegio Nacional de Periodistas se permite solicitar, por intermedio del señor Vicepresidente, que el Consejo de la Caja adopte un acuerdo en este último sentido, que es indispensable para que puedan los periodistas satisfacer el anhelo de la casa propia.

Para justificar este acuerdo debe tomarse en cuenta que el Departamento de Periodistas tiene asignado terrenos en la Chacra Santa Julia, en el Parque Subercaseaux y en la calle Thayer Ojeda, de esta capital, y que podría dar también los pasos para adquirir otros terrenos en localidades donde hay agrupaciones importantes, aunque no numerosas, de periodistas, en provincias, a los cuales también debe atenderse en sus necesidades de vivienda. Es muy digno de consideración que la Caja Nacional de Empleados Públicos y Periodistas sea productora de madera, y podría enterar parcialmente los valores en la CORVI con este material de construcción, a precios que abaratarían las obras.

La suma que la institución debe pagar a la CORVI y que proviene de la venta de los inmuebles que está haciendo actualmente y que pertenecen al Departamento de Periodistas, se calcula que ascenderá a 1.800.000 escudos.

Al hacer nuestra solicitud tenemos presente que existe ya una operación aprobada para un grupo de imponentes periodistas de esta capital; de modo que lo que estamos recabando del H. Consejo es la ampliación de planes comprendidos en el financiamiento que proporciona la enajenación de los inmuebles, cuyo valor, volvemos a repetir, debe ser empleado, de acuerdo con la ley, exclusivamente en construcción de viviendas para los afiliados al régimen del Departamento de Periodistas.

A la espera de que el señor Vicepresidente tenga a bien patrocinar la aprobación de nuestra solicitud, lo saludamos con la mayor consideración, Ss. Ss.— René Silva Espejo, presidente. René Peña Jelves, secretario."

EDUCACION

RECEPCION ACADEMICA. — Hoy, a las 11 horas, en el Aula Magna de la Escuela de Economía de la Universidad de Chile, República 517, se efectuará la recepción oficial de los alumnos del Primer Semestre de ese año. Usarán de la palabra el director, Hugo Zunino Zunino; el presidente del Centro de Alumnos, Fernando Canitrot, y el Decano de la Facultad y Ministro de Economía, Luis Escobar Cerda.

El presidente del Banco Israelita, Manuel Litvak, entregará el premio anual instituido por el Ejecutivo de ese Banco a los mejores ingenieros comerciales egresados en 1961.

ASAMBLEA GENERAL. — El Centro de Profesores de Educación Musical cita a asamblea general para hoy, a las 18 horas, en Catedral 1139. Se tratará, aplicación experimental de los nuevos programas, planificación de las actividades para 1962, funcionamiento de comités zonales y asuntos varios.

UNIVERSITARIOS PERUANOS. — Una delegación numerosa de egresados de la Escuela de Ciencias Económicas de la Universidad de San Marcos, Lima, llegaron ayer a Los Cerrillos. El grupo de 60 estudiantes, está presidido por Félix Ricardo Urbina Palacios y asesorado por el profesor Carlos Capuñay Minvela. La delegación se aloja en la Casa del Estudiante Americano.

BECAS EN ESTADOS UNIDOS. — La Universidad de Chile ha abierto un concurso para optar a cuatro becas completas de estudios científicos avanzados en Biología, Química, Matemáticas y Física, en Estados Unidos, y de una beca completa para estudios de enseñanza agronómica a nivel medio.

Los candidatos seleccionados deberán firmar un contrato comprometiéndose a trabajar un mínimo de cinco años en los Colegios Regionales. Los antecedentes se reciben hasta el 7 en la Dirección del Departamento de Estudios Generales de la Universidad, Macul 1070, de 9 a 12 y de 15 a 18 horas.

PROBLEMAS DE MAGALLANES CONOCIO MINISTRO DE HACIENDA L. MACKENNA

Recibió en audiencia a representantes de la Cámara de Comercio e Industrias de esa provincia

El Ministro de Hacienda recibió en audiencia a una delegación de la Cámara de Comercio e Industrias de Magallanes, integrada por el presidente de ese organismo, don Luis Hernández Tapia; el tesorero, don Angel Marnich, y el director, don Eduardo Vásquez.

Los representantes del comercio magallánico conversaron extensamente con el Ministro, dándole a conocer los principales problemas creados a ese puerto con motivo de la dictación de la Ley 14.824 y solicitando para los mismos, una solución adecuada.

Al abandonar el despacho del Ministro los representantes magallánicos expresaron su satisfacción por la forma en que el Ministro había atendido a sus peticiones y sus agradecimiento a ese Secretario de Estado, por las medidas que se propone adoptar para resolver los problemas planteados.

ELIZABETH... (De la 1a. Pág.)

medida, realmente merece que le den otro premio de la Academia, pues desempeñó maravillosamente bien el papel de que no le importa nada. Durante la agitada escena del banquete que está siendo filmada actualmente y más tarde, durante el animado almuerzo que tuvo con el protagonista, Richard Burton, Elizabeth no dio muestras de sentirse desdichada.

Los observadores que la vieron almorzando no notaron que estuviera perturbada mientras comía con el actor galés de 36 años de edad, que en la cinta encarna a Marco Antonio.

Burton, que está casado y tiene dos hijos, salió esta mañana a las ocho y veinte de la villa de Elizabeth, poco antes de aparecer en escena para actuar con la actriz.

Elizabeth no ha querido comentar el anuncio hecho anoche en Nueva York de que ella y Fisher se divorciarán. La actriz ha dado a entender que no desea ver a nadie en relación con el anuncio de divorcio.

Mientras tanto la prensa italiana, que desde hace semanas mantiene en sus primeras páginas el nombre de Elizabeth Taylor, comienza a dar señales de que se encuentra un poco desilusionada con ella.

Muchos de los artículos publicados en los periódicos y revistas de Italia no manifiestan gran entusiasmo por las actividades de la Cleopatra moderna.

La revista "Lo Specchio" (El Espejo), que hace sólo una semana publicó una fotografía en que Elizabeth aparece besando a Burton, fuera de escena, en el Estudio de Cinecitta, dice hoy que está harta de la actriz.

En un artículo titulado "¡Basta de Liz!", la revista expresa lo siguiente:

"Liz está pasando de moda en Roma, su personalidad ha cansado un poco a todo el mundo... nadie quiere saber ya lo que ella usa, ni cómo se adorna; ni de sus enfermedades, de su cicatriz, de su intoxicación, de sus hijos, de sus maridos ni de los maridos de sus amigas. Dejen que acabe de filmar esta película y que regrese a Hollywood."

Listos los... (DE LA 1a. PAGINA.)

por construirse y las propuestas públicas que se pedirán con este objeto durante el presente año.

La Junta acordó también presentar proyectos de nuevas obras públicas a organismos crediticios, a fin de obtener de ellos un financiamiento.

Estuvieron presentes en la reunión, el Ministro de Obras Públicas, Ernesto Pinto Lagarrigue; todos los directores de los Departamentos de Obras; el Gerente de la CORVI, Jorge Opazo; el Gerente de la Fundación de Viviendas y Asistencia Social, Omar Letelier; el Director de la Oficina del Presupuesto del Ministerio de Hacienda, Sergio Molina; y otros altos personeros del Gobierno.

EL EMBAJADOR de los Estados Unidos en Chile, Charles W. Cole, regresó ayer a Santiago, vía El Interamericano de Panagra. En Los Cerrillos fue recibido por personal de su misión diplomática y relaciones.

EN LA MONEDA.-

MAS AYUDA PARA REDUCCIONES INDIGENAS ACUERDAN

EL 10 SE INICIARA EL REPARTO DE SEMILLAS DE TRIGO

Respecto a la situación de las reducciones indígenas, trató en su reunión de ayer el Consejo de Ministros que preside el titular de Interior, Dr. Sótero del Río. Se acordó girar 50 mil escudos, con cargo al 2 por ciento constitucional, para acudir en ayuda de sus pobladores. Anteriormente se habían girado 120 mil escudos para la compra de semillas y otros gastos destinados a poner en práctica un programa de asistencia. El Ministerio de Agricultura ya adquirió 6.500 quintales de semilla de trigo y la entrega se iniciará el 10 del mes en curso. Por otra parte, se pidió a Cáritas su cooperación en el programa, mediante un oficio enviado por el Subsecretario de Interior, Jaime Silva, al presidente subrogante de esa institución, padre Baldo Santi. En el documento se señalan algunos centros de abastecimiento en las provincias de Bío-Bío, Malleco, Cautín, Osorno y Arauco.

Sede de reunión de Gobernadores de BID gestiona Venezuela

El apoyo de Chile para que Venezuela sea designado sede de la Cuarta Reunión de Gobernadores del Banco Interamericano de Desarrollo solicitó el Embajador de ese país, Wolfgang Larrazábal. Con tal objeto se entrevistó ayer con el Canciller Carlos Martínez Sotomayor. La tercera reunión de Gobernadores del BID se realizará en mayo en Buenos Aires.

Reconstrucción de Puerto Saavedra

En el sector alto de la ciudad será reconstruido Puerto Saavedra, según se acordó ayer en la sesión del Comité de Programación Económica y Reconstrucción, COPERE. Las casas que construya la Corporación de la Vivienda y los servicios públicos, se levantarán en ese lugar, que ofrece mayores seguridades para los habitantes. Así lo informó al término de la reunión el Ministro de Economía, Luis Escobar Cerda, quien presidió, como es habitual. También se consideró el tendido del Ferrocarril Longitudinal Norte, que deberá ser desviado por la construcción del tranque La Paloma. Para ello concurrieron a la reunión del COPERE el Director General de Ferrocarriles del Estado, Fernando Gualda, y un grupo de asesores de la repartición.

OBSEQUIO DEL POEMA "MIO CID" HACEN A S. E.

una réplica del original del poema "Mío Cid" recibió ayer el Presidente de la República, dentro de un artístico cofre moro, bordado en oro, y con autógrafo del historiador español Ramón Menéndez Pidal. Se trata de un obsequio de que le hizo entrega el cinematografista uruguayo, representante del Bronston Production Inc., de Madrid y Nueva York, y productor asociado de la película "El Cid", Jaime Prades. El señor Prades visitó al Presidente Alessandri en compañía del Embajador de España, Tomás Suñer y Ferrer.

Querella anuncia Gobernador de Curepto

El Gobernador de Curepto, Gustavo Barrios, visitó al Subsecretario de Interior, Jaime Silva, a quien informó ampliamente en relación a una denuncia formulada en su contra por Miguel Meza. Al mismo tiempo, solicitó una amplia investigación y el otorgamiento de licencia para facilitarla. Por último, anunció la presentación de una querella criminal en contra de su acusador.

Recopilación de leyes sobre orden público

Una nueva recopilación de leyes relativas al orden público dispuesta por el Ministerio del Interior se encuentra en prensa, para uso de las autoridades de Gobierno, especialmente Intendentes y Gobernadores. El trabajo fue hecho por un grupo de abogados durante seis meses de cuidadosa labor. La obra actualmente en uso fue editada en 1943 y la mayor parte de sus disposiciones han sufrido modificaciones. Además, se encuentra agotada. El Ministerio ordenó una edición de 2.000 ejemplares.

Activarán proyectos de reformas

Sobre la necesidad de activar los proyectos de reformas agraria, tributaria y arancelaria y sobre las Facultades Especiales, conversaron con el Presidente de la República los dirigentes del Partido Liberal, según informó al término de la reunión, de casi dos horas, el jefe de esa colectividad, Ladislao Errázuriz. Dijo que al respecto están de acuerdo los tres partidos de Gobierno, discrepando sólo en detalles. Anunció que hoy se reunirán los jefes de dichas colectividades para considerar los problemas de Gobierno y otras materias. Agregó, finalmente, que en su conversación con el Primer Mandatario, les había reiterado su propósito de no alterar su actual Gabinete.

Dirigentes políticos con Ministro Del Río

Representantes de los Partidos Radical, Liberal y Conservador se reunieron ayer con el Ministro del Interior, Dr. Sótero del Río, y con el Director del Presupuesto, Sergio Molina. Al término de la reunión, el Ministro Del Río recibió a la directiva del Colegio Médico.

CONSEJERO DE LA CUT CONFIRMA CONCEPTOS DE JEFE DEL ESTADO

Alcance de Secretaría General de Gobierno a pretendido desmentido a declaraciones de S. E.

La Secretaría General de Gobierno, entregó el siguiente desmentido a las declaraciones hechas por el Consejero de la CUT y Director del Banco Central, Julio Benítez, respecto a materias tributarias abordadas por el Presidente de la República en una entrevista radial:

"En el diario "Clarín" de hoy (ayer) se publica una declaración bajo la firma del señor Julio Benítez, Consejero de la Central Unica de Trabajadores y Director del Banco Central, en la cual se alude a algunas afirmaciones hechas por el Presidente de la República sobre materias tributarias en una reciente entrevista radial que se trasmitió a todo el país.

"Esta Secretaría General lamenta que el señor Benítez en su intento de desmentir las aseveraciones del Presidente de la República, haya tenido que exhibirse ante la opinión pública como una persona a la que le cuesta entender las cosas más claras y sencillas.

"Lo que sostuvo el Presidente Alessandri en su alocución radial es que se incurre en una inexactitud cuando se sostiene que la escala del impuesto a la renta favorece a los contribuyentes más poderosos en desmedro de los más modestos, es decir, de los empleados y obreros. Para demostrarlo, citó ejemplos de lo que, en igualdad de rentas efectivas, pagaban un empleado u obrero, un profesional, un industrial y un comerciante.

"Esta comparación la hizo S. E. con el objeto de que al abordarse los problemas tributarios, no se siga incurriendo en el error de afirmar que la tributación referida favorece a los ricos y perjudica a los pobres, porque el ejemplo puesto por él demostraba que esto no era efectivo. Pero, agregó el señor Alessandri en forma enfática, que, a su juicio, el verdadero inconveniente de nuestro régimen tributario residía en la evasión o burla en gran escala de los impuestos y señaló lo que él, como Ministro de Estado primero y ahora como Presidente de la República, había hecho para evitarlo, refiriéndose entre otras iniciativas, a un proyecto de ley que tenía preparado para modernizar la fiscalización del cobro de impuestos, de acuerdo con las prácticas más modernas que están siendo empleadas en distintos países.

"Pues bien, el señor Benítez, queriendo desmentir las afirmaciones del Presidente de la República, no hace otra cosa, aunque no se dé cuenta de ello, que confirmar los conceptos vertidos por S. E., dado que en su denuncia se refiere precisamente a casos en los que existiría evasión de impuestos.

"Finalmente, esta Secretaría General debe agregar que en la lista de contribuyentes exhibida por el señor Benítez no figura ningún pariente, ni consanguíneo ni afín, del Presidente de la República, salvo el caso que se pretenda elevar a ese carácter, hasta ahora no establecido en la legislación de ningún país del mundo, a los parientes de afines de un ciudadano".

Conferencias, Exposiciones, Música

PERMANENTE

MUSEO PEDAGOGICO. — Dieciocho 145. De lunes a viernes: 14.30 a 19.30. Sábados: de 9 a 12.30 horas.

MUSEO DE ARTE POPULAR. — Cerro Santa Lucía. Martes a sábado, de 10 a 12.30 y de 15 a 18.30 horas. Domingo: de 15 a 12.30 horas.

BIBLIOTECA NACIONAL. — Alameda esquina Mac Iver. De lunes a viernes: 9 a 12.30 y 15 a 20.30 horas. Sábado: 9 a 12.30 y 15 a 20 horas. Domingo: de 15 a 18 horas.

MUSEO HISTORICO NACIONAL. — Miraflores 50. De martes a sábado, desde 9 a 12.30 y de 15 a 18 horas. Domingo, de 15 a 18 horas.

MUSEO DE BELLAS ARTES. — Parque Forestal. De martes a sábado, desde las 9.30 a 12.30 y de 15 a 18.30 horas.

MUSEO DE HISTORIA NATURAL. — Quinta Normal. (Segundo piso en reparaciones). Entrada al primer piso, martes a sábado, de 9 a 12 y de 14.30 a 18 horas.

MUSEO DE ARTE CONTEMPORANEO. — Quinta Normal. Martes a domingo, desde las 10 a 13 y de 15 a 18 horas.

MUSEO B. VICUÑA MACKENNA. — Avenida Vicuña Mackenna 94-A. Martes a sábado, de 15 a 18 horas. Domingo, de 10 a 13 horas.

HOY

AGUSTIN CARDEMIL. — Témperas. Librería Pope de Vega, Estado 64.

DINORA DOUDTCHITZKY. — 60 grabados. Sala Exp. U. Chile. Altos Librería Universitaria.

FRANCISCO ORELLANA. — Escultura y cerámica. Sala Oriente, Macul 94 (bajos Librería Biest Ganas). Lunes a viernes, de 10 a 12.30 y de 16 a 20.30 horas. Sábados, 10 a 13.30 horas. Hasta el 5 de abril.

JOSE VENTURELLI. — Exp. pintura china. Inst. Ch.-Chino de Cult. Huérfanos 632. Hasta 10 abril.

ERNESTO BARREDA Y ENRIQUE ZAÑARTU. — Exp. óleos. Sala Libertad, Catedral 1261. Inauguró el jueves 29 de marzo.

ESC. CANTERIA Y CERAMICA ORNAMENTAL. — Depend. U. de Chile. Matrícula abierta de 15 a 19 hrs., en su local Los Olmos 3665, Ñuñoa. Especialización: piedra, cerámica. Cursos: Dibujo, Pintura, Proyectos, Organización, etc., para obras de Arquitectura y Urbanismo.

JUVENTUDES MUSICALES. — Inscrip. abiertas para renovar documentación, y para gera. mayores de 12 y máximo 30 años. De 11 a 12.30 y 16 a 18.30 hrs., en Compañía 1264, piso 2.o Da derecho a conciertos esp. programados, y franquicias y rebajas para Orquesta Sinfónica y Ballet Nacional.

IMPRESOS ANTIGUOS. — Biblioteca Nacional, por calle Moneda, de 10 a 12 y 14 a 20 hrs.

RETROSPECTIVA DE HUELEN. — Exp. 44 años dibujos J. Fco. González "Huelen". Palacio Alhambra, Compañía 1340. Desde lunes 2 al 14 abril.

IRMA PETERSEN. — Óleos, flores y paisajes. Sala Bco. Chile, Huérfanos 972. Hasta el 7 de abril.

CORTOS METRAJES

BERTHA ANSTRA. — Cine Univers. Santa Lucía 240, piso. "Rembrandt", "El Mar", "Phanta Rhei", "Arte Escultórico Existía Ya", "Vidrio", Holandés", Gogh". 19 horas.

PELICULAS CULTURALES. — Cine Inst. Ch.-Alemán de Cult., Esmeralda 650. 19.15 horas. Noticiario. La luz que habla, cinta mágica. Entrada libre.

PROXIMAMENTE

SONATAS PARTITURAS SUITE. — J. S. Bach. Conc. Inst. Ch.-Alemán Cult. e Inst. del pte., a las 19.15 hrs. en Esmeralda 650. Pedro D'Andurain, violín; Hans Loewe, viola. Inscripciones, Londres 41.

MATILDE PEREZ. — Exp. Pinturas de París. Sala de Exp. Universidad de Chile. Altos Librería Universitaria, O'Higgins 1058. Inaugura abril, 19 horas.

PELICULAS ALEMANAS. — Inst. Ch.-Alemán Cult. Esmeralda 650. Viernes 6, 19.15 horas. Noticiario. Camino a las Islas. Alemania Romántica.

LOS INUTILES. — Film italiano 1953. F. Fellini. Auditorio Biblioteca Nac. Calle Moneda. Sábado 7, a las 18.30 horas. Ausp. Club Universitario.

JUECES DE INDIOS GANARAN RENTA ESPECIAL DE 150 ESCUDOS AL MES

Para estimular permanencia en los cargos. Al Congreso proyecto de ley que mejora administración de justicia

A fin de estimular la permanencia de los Jueces y Secretarios de los Jugados de Indios en sus cargos, el Ministro de Justicia, Enrique Ortúzar Escobar, propuso en un proyecto de ley una asignación especial no imponible de 150 escudos mensuales para los Jueces y de 100 para los Secretarios.

Dicho proyecto de ley que será próximamente enviado al Congreso, se refiere a diversas materias, todas ellas relacionadas con la administración de justicia y mejoramiento de sus servicios.

En efecto, los actuales Tribunales de Menor Cuantía de Puerto Saavedra y Villarrica se elevan a Juzgados de Letras de Mayor Cuantía. El primero mantendrá su asiento en Carahue.

Asimismo, se da el carácter de persona jurídica a la Junta de Servicios Judiciales; y se la exime de toda clase de derechos, contribuciones e impuestos fiscales; y se aumentan sus recursos financieros mediante un alza del tipo de interés que devengan los depósitos judiciales.

En virtud del mismo proyecto, todo el personal a contrata que presta servicios en los Tribunales de Justicia pasa a formar parte de la planta permanente.

Entre otras materias se introducen algunas modificaciones a la Ley sobre protección de menores y abandono de familia y pago de pensiones alimenticias, a fin de corregir vacíos que se observaron en su aplicación.

En cuanto a los nombramientos judiciales eleva las categorías y grados que pueden ser decretados por los Ministros de Estado, bajo la fórmula "Por orden del Presidente"

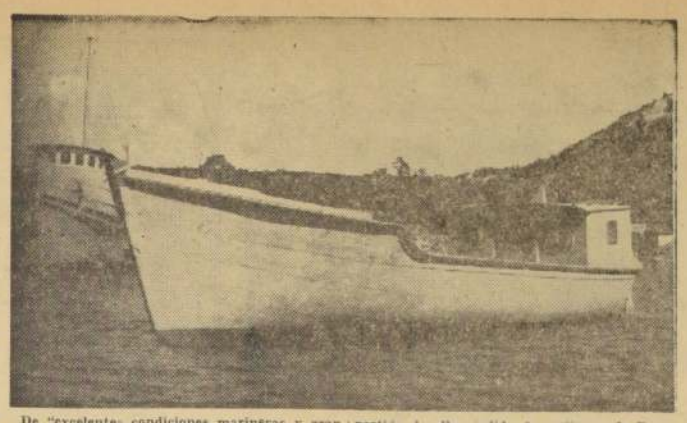

De "excelentes condiciones marineras y gran calidad técnica", son calificadas las embarcaciones que, por encargo del Ministerio del Interior, diseñaron expertos de las Naciones Unidas para ser utilizadas por los pescadores de la zona afectada por los sismos de 1960. Fueron construidas en astilleros chilenos pero sus motores se encargaron a Inglaterra y luego colocados fijos. La última partida de ellas, salida de astilleros de Puerto Montt, emprendió viaje desde allí a la aldea pesquera de Mehuin, poniéndose fin en esa forma al programa del Ministerio del Interior sobre ayuda a los pescadores del sur. Catorce cooperativas con otras tantas aldeas y asociados trabajando con un elevado rendimiento mediante su moderno equipo, es el fruto de ese programa. En el grabado, una de las embarcaciones en su viaje a Mehuin.

Catorce cooperativas pesqueras fueron constituidas en el Sur

A un costo de 400 mil escudos, el Gobierno puso fin a su plan de ayuda a pescadores de la zona damnificada

Con la partida de las últimas embarcaciones desde Puerto Montt a Mehuin, quedó terminado el programa del Ministerio del Interior de constitución de cooperativas pesqueras y de dotación de embarcaciones, motores y redes para sus asociados.

Se formaron 14 cooperativas pesqueras y con una inversión de 400 mil escudos, se proporciono a éstas de equipo y elementos de trabajo para que los entregaran a sus asociados a 5 años plazo para su pago. El dinero quedará en las cooperativas como capital inicial.

Al informar al respecto el Subsecretario de Interior, Jaime Silva, señaló las ventajas de los nuevos equipos. Las embarcaciones fueron especialmente diseñadas por expertos de las Naciones Unidas y construidas en los diversos astilleros nacionales. "Son de gran calidad técnica y excelentes condiciones marineras", expresó el señor Silva.

Los motores fueron importados de Inglaterra y tienen la característica de ser fijos.

Las redes de cañamo, que se utilizaban anteriormente, fueron sustituidas por otras hechas de fibra sintética, más livianas, operables y durables.

"El Ministerio del Interior termina con esta última entrega su labor de ayuda a los pescadores damnificados de la zona afectada por los sismos. Ahora las 14 cooperativas proseguirán su acción bajo la tuición de la Corporación de Fomento y de la Dirección de Pesca y Caza del Ministerio de Agricultura", expresó el Subsecretario Jaime Silva.

Eo 100 mil costará nuevo aeródromo de Chile Chico

Un moderno aeródromo, por valor de 100 mil escudos, construirá la Dirección de Vialidad en la localidad de Chile Chico, provincia de Aisén.

Según se informo ayer, ya se encuentran listos el proyecto y los antecedentes para iniciar esta obra, que tendra una importancia fundamental para el desarrollo económico-social de la región. Las propuestas públicas respectivas se pedirán el 10 del presente.

A fin de no interrumpir el tráfico aéreo, Vialidad incluyó dentro del presupuesto los fondos necesarios para el mejoramiento de una pista pequeña que existe actualmente.

La pista definitiva tendrá una extensión de 1.260 metros por 30 de ancho en base estabilizada, sobre una franja perfilada de 1.320 metros de largo por 150 de ancho.

Con este nuevo campo de aterrizaje, podrán aterrizar en Chile Chico aviones DC-3 y Convair 440.

EN EL BANCO DEL ESTADO:

En algunas oficinas se reintegra personal en huelga

Numerosos funcionarios de diversas oficinas sucursales del Banco del Estado de Chile, y que se hallaban en huelga ilegal, se están reintegrando a sus labores.

Los cinco mil empleados de este Banco se hallan en huelga ilegal desde el 16 de marzo pasado en apoyo a peticiones de aumento de sueldos en un 45 por ciento.

El movimiento ha afectado seriamente a los ciudadanos de modestos recursos económicos y que postulan a tener su casa propia a través de la CORVI, y tienen sus cuentas de ahorro en este Banco. Otras actividades como las comerciales, industriales y agrícolas —para citar sólo algunas— también están siendo afectadas en grado sumo, con una posición intransigente de parte de los dirigentes de la Confederación de Empleados que han arrastrado a este movimiento a los funcionarios.

Solucionado problema de las nuevas tarifas para los taxis

El Sindicato de Choferes aceptó la fórmula de la Comisión de Tránsito

La Comisión de Tránsito de la Municipalidad, luego de oir a los dirigentes del gremio de taxistas, aprobó ayer en definitiva el alza de las tarifas de los automóviles de alquiler manteniendo su informe anterior.

Este informe deberá ser ratificado por la Corporación el lunes próximo, pero se informó en fuentes edilicias que existe el propósito de darle curso inmediato, a fin de que el reajuste de tarifas entre en vigencia el 1.o de mayo.

En cuanto a la exigencia de que los taximetros deberán ser arreglados para adaptarlos a las nuevas cifras, el Sindicato de Choferes aceptó la formula de la Comisión, ya que ésta consulta la solución del problema.

Como lo informamos en su oportunidad, el aumento de precio es el siguiente: 30 centésimos de escudo la bajada de bandera; recargo de 2 centésimos por cada pasajero de exceso; 50 por ciento de recargo en la noche.

Entrega de terrenos a ex ocupantes de Pob. Santa Adriana

Más de 2.500 familias de La Granja serán ahora propietarias de los terrenos que ocupan luego que ayer la Contraloría dejó totalmente tramitado el decreto del Ministerio de Tierras y Colonización que transfiere a la CORVI 55 hectáreas del fundo San Rafael.

Dichas familias ocupaban en 1961 la población Santa Adriana en la comuna de San Miguel y el Gobierno dio solución definitiva a dicho problema habitacional ubicándolas en los terrenos que formaban la chacra de San Rafael. Con la transferencia de terrenos ya mencionada, más de 2.500 familias obreras podrán ahora contar con la ayuda de la CORVI para levantar allí un nuevo centro habitacional.

Se pidió prohibir exportaciones de avena y afrecho

La prohibición de exportar avena y afrecho y medidas necesarias para evitar el acaparamiento de estos productos, ha pedido el Ministro de Agricultura, Orlando Sandoval V., a su colega de Economía, Fomento y Reconstrucción, Luis Escobar C., y a la Empresa de Comercio Agrícola.

La petición tiene por objeto asegurar la venta de esos productos forrajeros en las zonas afectadas por la sequía, y contar con alimento para la masa ganadera de las mismas. En la nota enviada a su colega de Economía, el Ministro de Agricultura le hace presente la conveniencia de evitar la exportación de avena y afrecho mientras dure la situación creada por la sequía, y la consiguiente falta de pastos naturales. Al Vicepresidente de ECA, le informa de las denuncias recibidas en el sentido de que algunos comerciantes estarían acaparando estos mismos productos que deberán ser usados como forrajes. A fin de evitar esa situación, pide que las ventas de avena y afrecho que haga ese organismo, sean solamente para los agricultores afectados disponiendo las medidas que sean para ello necesarias.

Técnicas portuarias del Japón aplicarán en Chile

Gran parte de los adelantos técnicos en obras portuarias que se utilizan en el Japón, serán aplicados en Chile, dadas las similitudes de las condiciones portuarias de ambos países, anunció ayer el Director de Obras Portuarias del Ministerio de Obras Públicas, Carlos Stehr, a su regreso de una jira por el Japón.

Próximamente se iniciará un intenso intercambio de técnicos especialistas en todos los rubros de la construcción de obras públicas entre Chile y Japón, declaró Carlos Stehr.

Durante tres semanas estudió los adelantos técnicos japoneses, especialmente los relacionados con investigación de métodos de construcción y análisis de las condiciones en Tokio, Yokohama, Kobe, Osaka, Nagasaki, Hiroshima, Sakai, Dokai y Yawata.

Las condiciones portuarias chilenas ofrecen mayores dificultades que las niponas, por ejemplo, el puerto de Valparaíso, que es el más profundo del mundo con 70 metros de hondura, y las defensas exteriores de Arica, Antofagasta e Iquique.

El Director portuario entregará en la semana un amplio informe de su jira al Ministro de Obras Públicas Ernesio Pinto Lagarrigue. Posteriormente, ofrecerá charlas, las que ilustrará con diapositivas.

Declaraciones sobre situaciones creadas en Cuba y Argentina

El Comité Chileno de Defensa del Estado del Derecho entregó ayer las siguientes declaraciones sobre las situaciones imperantes en Argentina y Cuba:

RESPECTO A LOS SUCESOS DE ARGENTINA

"Este Comité ha visto con sorpresa el quebrantamiento del orden constitucional en la República hermana de Argentina, producido por las Fuerzas Armadas.

En el Estado de Derecho, en el que se basa fundamentalmente una democracia, no pueden ser sustituidos los Poderes Públicos de elección sino por la voluntad popular, en la forma consagrada por la Constitución o en las leyes respectivas.

Cualquier cambio que no se produzca dentro de este principio esencial, sin que para ello valga ningún motivo, altera el orden jurídico, elemento básico en el que sólo puede desenvolverse un pueblo desde el punto de vista espiritual, económico, social y político, estructurado en la concepción occidental y cristiana.

Y velando por tales principios, tiene la esperanza de que su congénere constituido en la nación hermana luchará sin desmayo y por los medios persuasivos que corresponda, para que Argentina recupere cuanto antes, su orden constitucional tan lamentablemente infringido."

RESPECTO A LOS SUCESOS DE CUBA

"Este Comité hace más de un año reveló y criticó el régimen totalitario predominante en esa nación hermana, e hizo un llamado a todos los países reunidos en la OEA para que juntos ejecutaran una acción eficaz, a fin de evitar las consecuencias futuras de ese régimen.

El proceso que se instaura hoy contra 1.200 personas, en el que se están violando todas las garantías individuales y procesales, es el resultado inevitable del Estado antijurídico que domina allí.— El Comité."

NUEVE ESCUELAS PARA INDIGENAS CONSTRUIRAN EN LA REGION SUR

Un plan educacional para indígenas será puesto en marcha por el Gobierno en la zona sur, utilizando las erogaciones de países extranjeros efectuadas con motivo de los sismos de 1960.

En la Provincia de Arauco se consulta la construcción de las siguientes escuelas:

Escuela Fiscal N.o 20, de Huape; Lleu-Lleu Grande; Reducción Ranquilhue, en Cañete; Reducción Maquehua, en Lebú; Pocuno en Cañete; y Reducción Pangue.

En la Prov. de Malleco, se consulta la construcción de las siguientes escuelas:

Reducción Mitrauquén, en Alto Bío Bío, a 25 kms. de Lonquimay; y Reducción Levinao Zúñiga (Liucura).

En Cautín se proyecta la construcción de una Escuela en la Reducción Quecherehue.

Modificarán desvío ferroviario en el Matadero Lo Valledor

35 mil escudos invertirá la Municipalidad, en la modificación del actual desvío ferroviario del Matadero Modelo "Lo Valledor", para lo cual se llamará a propuestas a todos los contratistas registrados por la Empresa de los Ferrocarriles del Estado.

El informe de Comisión, que proponía entregar este trabajo a determinado profesional fue objetado por el FRAP, por estimar sus regidores que la licitación debería ser amplia, de lo contrario se vulnerarían acuerdos y principios sostenidos por la unanimidad de los ediles. El regidor demócrata cristiano Manuel Fernández, presidente del Comité Técnico de "Lo Valledor", sostuvo el informe, expresando que con el sistema propuesto por el FRAP, no podría entrar en servicio el Matadero este año, ni el próximo. Finalmente se acordó devolver los antecedentes a la Comisión para una nueva convocatoria a propuestas.

Soc. Agrícola de Osorno agradece a Ministro Sandoval

El presidente y secretario de la Sociedad Agrícola de Osorno, René Soriano y Alfonso Sanhueza, respectivamente, enviaron al Ministro de Agricultura Orlando Sandoval V., una nota de agradecimiento por las gestiones realizadas en favor de las provincias afectadas por la sequía, luego de su visita a Osorno y Llanquihue.

Dicen aquellos dirigentes que el Consejo Directivo de esa Institución, acordó expresarle su reconocimiento por la visita hecha a la zona que le permitió tener una visión personal de la gravedad del problema de la sequía, y por las medidas que patrocinó ante las demas esferas del Gobierno, para dar solución inmediatas y efectivas.

Terminan expresando que: "Le reiteramos a V. S. el agradecimiento de la zona por su permanente preocupación por encontrar remedios efectivos para la emergencia actual, como asimismo lo reafirmamos nuestra colaboración tanto para facilitar la aplicación de ellos a fin de que no se desvirtúen, como también para estudiar aquellas otras medidas que nos lleven a encontrar la solución de fondo".

Destinan Eo 800.000 para nuevas obras en el país

En el Ministro de Obras Públicas se informó ayer que en breve se iniciarán nuevas obras por valor de 778.950 escudos. Los decretos que autorizan los fondos fueron firmados por el Presidente de la República.

Una parte, que corresponde a 716.250 escudos se destinó a la Dirección de Obras Portuarias, a fin de que prosiga la reconstrucción y construcción de obras en la zona sur.

Los otros 62.700 escudos se invertirán en obras adicionales de contratos celebrados para la instalación de agua potable en Colina y mejoramiento del camino de Parral a La Montaña.

Por otro decreto se otorgó una concesión por 30 años a la Sociedad Anónima Aceites y Alcoholes "Patria", para que establezca un servicio particular de agua potable para su fábrica y población de obreros y empleados.

FIJARAN DEUDAS DE PAVIMENTACION DE ACUERDO CON BIENES PERSONALES

Un nuevo sistema para el cobro de las deudas de pavimentación, en virtud del cual los propietarios pagarán en relación con el avalúo de sus propiedades, consulta un proyecto de ley del Ministerio de Obras Públicas que se envió recientemente al Congreso.

"Con esto se obtendrá que el valor de la deuda sea servido en relación con el monto de los bienes beneficiados", expresó el Subsecretario de Obras Públicas, Guillermo Ríos Mackenna, al dar a conocer el proyecto.

Los sitios eriazos pagarán con relación al avalúo del terreno.

MAYORES RECURSOS

Mayores recursos para la ejecución de nuevas obras de pavimentación establece dicho proyecto, que modifica la Ley Orgánica de la Dirección de Pavimentación Urbana. Asimismo, la faculta para emitir bonos por un valor equivalente a 100 mil cuotas de ahorro.

La deuda de pavimentación será disminuida en el plazo de pago establecido que oscila entre dos y ocho años, para obtener que se reembolsen mas rápidamente las inversiones realizadas.

El sistema de reajuste en las deudas operará de acuerdo con el valor de variación de las cuotas de ahorro.

De acuerdo con el proyecto de ley la Dirección de Pavimentación quedará facultada para mantener en cuentas bancarias corrientes los fondos de particulares, con lo que se conseguirá mayor rapidez en los trabajos.

El último aspecto a que se refiere el proyecto es la autorización que se otorga a instituciones y compañías diversas para realizar las reparaciones de las roturas que efectúan en los pavimentos.

"GOL Y GOL", NUEVA REVISTA APARECE HOY

Hoy sale a la venta la revista "GOL Y GOL" que, según señalan sus titulares, representa "una nueva dimensión del periodismo deportivo".

Destaca en sus páginas la información gráfica amplísima y prácticamente, no queda especialidad deportiva alguna al margen de sus comentarios, artículos y fotografías.

Dirige la revista Jenaro Medina, con quien colabora en su elaboración un destacado equipo periodístico. "Gol y Gol" es editado por la Empresa Zig-Zag, y saldrá a la venta semanalmente, cada miércoles.

LAS DIEZ MUNICIPALIDADES DEL GRAN SANTIAGO SE REUNIRAN EL VIERNES

Aseo, tránsito y autonomía, temas que se debatirán

Todos los municipios del Gran Santiago se reunirán el viernes próximo en el salón de sesiones de la Corporación Edilicia de Quinta Normal para tratar problemas que les son comunes.

Estarán presentes los personeros de las Municipalidades de Santiago, La Granja, Providencia, La Cisterna, Conchalí, Las Condes, Ñuñoa, San Miguel, Maipú y Renca.

La tabla de materias consulta los siguientes puntos:

1.o—Recolección y eliminación de las basuras; 2.o Modificación a la Ley 11.860 sobre autonomía municipal, y 3.o Estudiar y coordinar las tarifas de los taxis, y coordinar y uniformar el sistema de señalización de tránsito y semáforos.

Presidirá la reunión, por ser la Municipalidad invitante, la Alcaldesa de Quinta Normal, doña Berta Puentes.

La ciudad perdida de los incas

Machu Picchu, la portentosa ciudad inca, estuvo perdida para el hombre civilizado por más de 4 siglos ... hasta que fue *descubierta* en 1911. El viajero se queda estupefacto ante el magnífico espectáculo que ofrece, comparable con las Pirámides de Egipto y el Gran Cañón del Colorado.

Lea en Selecciones del Reader's Digest de abril cómo la selva, los bejucos y los detritos vegetales escondieron para el hombre las extraordinarias fuentes, tumbas e incontables escalinatas, y conozca las respuestas que los investigadores dan a estas preguntas: ¿quiénes construyeron la ciudad perdida? ¿en qué época y con qué objeto? Compre Selecciones antes de que se agote.

VICTIMAS DEL SECUESTRO PRESTARON DECLARACION ANTE LOS TRIBUNALES

Concurrieron a la Corte doña Marta de Furman y su hijita Irene Cecilia. Cuatro agravantes hunden a los desalmados. Siguen incomunicados

En la Cuarta Sala de la Corte de Apelaciones declararon ayer ante el Ministro en Visita, Gustavo Chamorro Garrido, la señora Marta Débora Rosenzvit de Furman y su hijita secuestrada, Irene Cecilia, de 10 años. Las acompañaba el abogado Miguel Schweitzer.

Por su parte los componentes de la banda de secuestradores, Julio Renato Roa Reyes, Raúl Navia Urtubia, René Roa Pino y el chofer Raúl Tapia Díaz, cumplieron ayer su segundo día de incomunicación.

MADRE E HIJA RATIFICARON LOS HECHOS

Tanto la señora Marta Débora Rosenzvit de Furman, como su hijita Irene Cecilia, ratificaron en sus declaraciones ante el Ministro sumariante, todos los pormenores de las horas de agustias que vivió la primera de ellas, a partir de las 17,30 horas del día jueves 29 de marzo, hasta la madrugada del siguiente día —30—, en que la policía, gracias al cerco tendido en la Avenida Providencia, desde la plaza Baquedano hasta el domicilio de la niña raptada, Burgos 212, logró recuperar a la menor y aprehender a los tres primeros integrantes de la banda.

Recordó de nuevo las cinco llamadas telefónicas que recibió de parte del jefe de los desalmados, el falso ingeniero-químico Julio Renato Roa Reyes, haciendo hincapié en la de las 21,30 horas, por cuanto en esa oportunidad, la madre le rogó al jefe de los forajidos de que aceptara 30 millones de pesos, a cuenta de los 50 que exigía y le devolviera de inmediato a su hijita. En esa oportunidad le agregó al jefe de los secuestradores, que por lo avanzado de la hora, ya era imposible obtener dinero en el Banco Continental; pero, se comprometía a entregarle el resto —20 mil escudos— al día siguiente en el sitio y hora que se le señalara.

¡Todo fue inútil! Julio Renato Roa Reyes, con cínica y escalofriante respuesta negativa, insistió en que esa misma noche debía reunir la suma exigida.

Por su parte, la niñita Irene Cecilia Furman repitió ante el Magistrado Chamorro la odisea que vivió desde el instante que fue separada del lado de su hermanito Miguel Furman, cuando se hallaban a escasos 50 metros de la casa y luego de haber descendido del bus particular del colegio, hasta cuando la policía detuvo al taxi FH 64, gobernado por Ernesto Molina, en los momentos que era devuelta a su hogar, según le dijeron cuando la sacaron "de una casa que estaba bien lejos y oscura".

NO HAY TAL CASTIGO LEVE

LA NACION conversó ayer con un funcionario allegado al tribunal que conoce del secuestro que causó tan justificada alarma pública, como que toda la sociedad, especialmente las madres, estuvo angustiosamente pendiente de las diligencias policiales, y ahora, no ya con el terror del secuestro, ansiosa de que el castigo sea ejemplar para los delincuentes.

La conversación tuvo como objetivo principal, conocer cómo iba a operar el mecanismo procesal, con respecto al castigo de los desalmados secuestradores, en vista de que en algunos sectores se argumentaba de que la pena que se impondría no guardaba relación con la infame acción cometida.

El funcionario aludido nos dijo lo siguiente: "Cómo puede hablarse de que el delito que investiga el Ministro Chamorro no tendrá un castigo severo, cuando en este caso existen en contra de los inculpados cuatro agravantes".

—¿Podría indicarnos cuáles son esas agravantes?

—Claro. El Código Penal la establece en su artículo 12, y las que afectan a los secuestradores son las de los números 1.o, 2.o, 5.o y 6.o. La circunstancia de cometer el delito con alevosía, entendiéndose que la hay, cuando se obra a traición o sobre seguro; la segunda, el haber cometido el delito mediante precio, recompensa o promesa.

Nuestro gentil informante extrae un cigarrillo —previamente rechazamos su ofrecimiento— y lo enciende. Prosigue. "La tercera agravante es que obraron con premeditación conocida".

—¿Podría explicar para nuestros lectores esta agravante?

Asiente y dice: "Premeditar es meditar un hecho antes de su ejecución. Esta calidad del proceso psíquico denota concepción y resolución firmes y reflexivas, persistencia del delincuente en la idea de delinquir, y, en suma, mayor voluntad en quebrantar la ley".

—¿Y la cuarta agravante?

"Es la de abusar el delincuente de la superioridad de su sexo, de sus fuerzas, en términos que el ofendido no pudiera defenderse con probabilidades".

Aprovechamos la buena voluntad de nuestro interlocutor e insistimos con una última pregunta.

—De existir algunas atenuantes para los secuestradores, ¿a cuánto ascendería la pena que podría imponer el Magistrado sumariante?

"Bueno, en este caso mi respuesta, usted comprenderá, es de orden técnico, es decir, me ciño a la escala que señala el artículo 21 del Código Penal, porque quien debe valorar los antecedentes finales es el Juez. El castigo de estos individuos fluctúa entre los 15 y los 20 años de presidio mayor".

SONRISAL—Nueva tableta efervescente contra las molestias estomacales producidas por el exceso de acidez

Sonrisal es una nueva tableta efervescente cuya moderna fórmula contiene un ingrediente analgésico contra el dolor, y un antiácido para aliviar las molestias estomacales producidas por el exceso de acidez.

Estos ingredientes de Sonrisal forman en el agua una agradable y refrescante solución que alivia eficazmente el exceso de acidez ... y al mismo tiempo, calma el dolor de estómago que suele acompañar a estos malestares.

Cuando un desarreglo estomacal momentáneo le molesta ... ¡tome Sonrisal! Deje caer una o dos tabletas de Sonrisal en agua ... Vea su efervescencia ... Luego beba la cristalina solución ... y recuerde ¡Sonrisal efervescente!

invariable en su hermético sobrecito dorado

Sonrisal

Base: Acido acetilsalicílico, ácido cítrico, bicarbonato de sodio y carbonato de sodio.

LA NACION

Empresa Periodística "LA NACION", fundada el 14 de enero de 1917. — AGUSTINAS 1269. — TELEFONO 82222. — CASILLA 81-D.

PRESIDENTE DEL CONSEJO: Fernando Claro Salas. — DIRECTOR: Osvaldo Sagüés O.

Hijos de actores

—El que va a ser tu papá es muy buena persona... Yo lo sé, porque fue, antes, papa mío...

Alegría anti-impositiva

Desde que Luis XIV pronunció o le colgaron la frase: "El Estado soy yo", el Absolutismo, como forma de gobierno personal, casi ha desaparecido del mundo a pesar del culto a la personalidad de Stalin y las dictaduras fascistas.

Nadie creería, por eso, que la única nación donde subsiste es la más plácida, sonriente y alegre que existe sobre la Tierra. Se trata de Mónaco, en cuya liliputiense superficie reina "despoticamente" el Príncipe Rainier, quien pronto tendrá el agrado de ver a su esposa interpretando a una ladrona en una película norteamericana.

Un hombre en esas condiciones, como se comprenderá, tiene todo a su favor para encarnar magníficamente el papel de autócrata, aunque muchos piensen que tendría que comenzar por hacer entrar en vereda a su dulce esposa.

El absolutismo de este monarca del Estado casinero es tan rígido que, hasta la fecha, ninguno de sus contados súbditos ha podido advertirlo.

Por lo demás, en la existencia de holganza que llevan los monegascos, exentos completamente de leyes tributarias, nada puede tener interés fuera del respetable propósito de sacarle el jugo al "savoir vivre". Y en esto los súbditos de Rainier y Grace son maestros.

Sin embargo, como todo está sujeto a cambios, el Príncipe ha declarado que desea restablecer la Constitución, con el propósito, seguramente, de convertirse en un soberano tan democrático y amado como la Reina Isabel II.

Es decir, Rainier necesita del entusiasta apoyo de todo su "pueblo". Una agria disputa con Francia, que exige la implantación del sistema tributario, ha hecho a Rainier acercarse a sus súbditos y, para ello, no ha encontrado nada mejor que ofrecerles el juguete de una Asamblea, que podrá llegar a ser un lugar tan entretenido como el Casino de Montecarlo.

De todos modos, la sangre nunca llegará al río, porque Francia no puede pedir nada mejor que darse el lujo de tener en su propio suelo el Estado más alegre, frívolo y despreocupado del mapa.

Y si los monegascos tienen que pagar impuestos, se convertirán en tipos tan risueños como nosotros los chilenos.

POLIBIO.

APUNTES DE UN ESCOLAR:

Matrimonio de película

Gracias a que la colérica de mi hermana no se pierde un número de "Ecran" y "Mi Vida", en la casa hemos estado al tanto, minuto a minuto, del asunto de la Elizabeth Taylor, de Eddie Fisher y de Richard Burton.

Para los lectores que estén un poco colgados en materias cinematográficas, les daré un pequeño resumen del asunto.

Resulta que cuando la Elizabeth Taylor quedó viuda de Mike Todd, que era un productor de cine con plata del año que le pidieran, se iba todas las tardes a tomar tecito con su amiga Debbie Reynolds, una gringuita con una naricita chiquitita y arriscada para arriba, casada con el cantante Eddie Fisher. Pero como la Debbie tenía una nariz tan menuda, no las olió nunca que, en cuanto ella iba a la cocina, su marido se le tiraba al dulce a la viudita, que estaba de comérsela. Hasta que un día parece que les hizo una pillada, y se armó la pelotera, con tribunales, crueldad mental y pago de indemnización por años de servicio, que en Hollywood hay que pagarle a las mujeres cuando se divorcian, como si fueran empleados públicos.

Entonces Fisher tuvo que apechugar y casarse con la Liz, que es como llaman los confianzudos a Elizabeth Taylor, así como los siúticos y los comunistas hablan de Pablo, para referirse a Neruda.

Entonces se fueron por dos días de luna de miel, acompañados de cinco fotógrafos, tres agentes de prensa y una media docena de periodistas especializados.

Y ahí fue cuando llamaron a la Elizabeth Taylor para que se fuera a disfrazar de Cleopatra, porque la estaban esperando en Roma para hacer una película la cabalia de grande, de esas que le gustan a mi abuelita, en que salen emperadores con peluca; cinco mil extras disfrazados de guerreros, encargados de levantar harta tierra en las escenas de combates; un rufián con bizotes, que siempre termina parando los mecasines al final de la película, y un galán con cara de maniquí de los Almacenes París, que hace suspirar a todas las cabras en la platea.

Pero lo malo del caso es que Eddie Fisher debe ser medio de las monjas, porque sabiendo que la Elizabeth es media tentada de la risa, la dejó en Roma, y él regresó a Nueva York, porque no quería perderse una serial de la televisión. Y encima se fue de lo más confiado porque Richard Burton, que es el galán de la película, le dijo: —Vávase tranquilo, compañero, que yo me preocuparé de que la Lizita no se aburra...

Y, en realidad, parece que cumplió la palabra, porque no la deja ni a sol ni a sombra, y se queda todas las noches en casa de la actriz para que no le vaya a pasar nada. Eso se llama ser amigo.

Pero nunca falta la gente copuchenta que no entiende bien las cosas, como el diputado Altamirano, y le fueron con el cuento a Fisher de que le estaban comiendo la color. Pero parece que los actores, que en las películas son tan re buenos para arreglar los asuntos a puñetes, en la vida real, en lugar de hacerles re tira la cara al gallo que les levanta el ganso, se lo llevan en puras declaraciones a la UPI, la AP y la Reuter.

Con razón parece que se aburrió la Liz, y ahora le pide el divorcio, con disolución de vehículo.

Cuando, como dice mi tío Anásforo, con una buena patadura habría quedado mansita, aunque en la película hubiese salido una Cleopatra más machucada que si hubiera jugado un partido amistoso de fútbol.

En vista de todo esto, he decidido no casarme con ninguna actriz de Hollywood; y, en realidad, lo siento por la Marilyn Monroe.

Bigote

La industria en Magallanes

Magallanes, con sus 140.000 Kms2., es la más extensa de las 25 provincias de Chile. Su sola superficie cubre un 20 por ciento del territorio nacional.

Es además la provincia proveedora del petróleo y el más fuerte asiento de las actividades ganaderas del país.

Su vida económica actual gira en torno a tres fundamentos básicos: el petróleo, la ganadería y el puerto libre. Los dos primeros, dinamizando la producción magallánica, y el último, dando una especial intensidad a sus actividades comerciales.

Eso es hoy Magallanes con su población de 76.000 habitantes; apenas el 1 por ciento de la población del país.

Pero como lo acaba de señalar el Ministro de Economía a su regreso de Punta Arenas, donde constituyó el último de los Comités Provinciales de Desarrollo del país, "hay todavía fuentes intocadas de riqueza, que permitirían levantar en Magallanes nuevas industrias y actividades".

Bastaría con mencionar tres de ellas: el carbón, los bosques y la pesca.

Teóricamente, nada se opondría a que en Magallanes existiera una industria química derivada del carbón, una industria maderera que utilizara las reservas forestales, una industria ballenera e, incluso, una planta elaboradora y conservera de centollas, con fines de exportación.

Sin embargo, nada de eso existe.

Despejar la incógnita de que es posible realizar o no en la provincia, sobre la base de esas grandes reservas de recursos naturales, será misión exclusiva del recién constituido Comité Provincial de Desarrollo.

Tal vez por eso, y con razón, dijo el Ministro de Economía que el porvenir de Magallanes "está en la industria".

La discrepancia chino-soviética

Por FELIKS GROSS

NUEVA YORK.— (FNS).— Detrás de los titulares sobre las diferencias que se ventilan entre los enfoques chino y soviético en estos días, está latente una pregunta vital: ¿qué profundidad alcanza la división y cuál es su significado?

Por su parte, distinguidos comentaristas de los asuntos rusos, tales como Edgar Crankshaw, que escribe en el "Observer" de Londres y en el periódico suizo "Die Weltwoche", aseveran que es poco probable que la discrepancia "ponga en peligro la solidaridad monolítica" del mundo comunista. Por otra parte, varios estudiosos han señalado —con bastante justicia— que hace 15 años la ruptura entre Tito y Stalin era totalmente subestimada por algunas de las principales autoridades del mundo libre en cuestiones soviéticas.

¿Cómo analizar esta "desavenencia" entre los líderes chinos y soviéticos?

Mao Tse-tung en su ensayo "Sobre las contradicciones", que es hoy día la gramática comunista china para la política, expone el método del análisis dialéctico. Las contradicciones, según Mao, son la esencia de la dialéctica. Existen, incluso, en un sistema comunista. Mas, afirma, el antagonismo desaparece aunque las contradicciones persistan.

¿Dónde están esas contradicciones? Para este autor, ése parece ser el meollo del tema.

La China comunista se expande hacia el sureste de Asia y la India. Tal expansión se encuentra con tendencias sebmejantes o intereses adversos de la Unión Soviética. En la Mongolia exterior, los intereses de los dos gobiernos —el chino y el ruso— son mutuamente contradictorios, para emplear la terminología de Mao.

La lucha por la jefatura del movimiento comunista mundial representa otra zona de contradicciones. Mao reconocía a Stalin como dirigente mundial y supremo teórico. La situación ha cambiado. Mao ha escrito más artículos y libros —y hasta poesía— que Nikita Khrushchev. Y ni Mao ni el Partido Comunista chino están contentos de su posición subalterna. Se trata, asimismo, de un problema humano. La pugna por el poder es un fenómeno universal. Existe un solo espacio para un jefe máximo. Las democracias poseen un mecanismo que absorbe el impacto de la contienda política. Tal mecanismo brilla por su ausencia en los regímenes comunistas.

Y existen las contradicciones ideológicas. Los dirigentes comunistas soviéticos y chinos que se hallan al presente en el poder, sustentan criterios diferentes y contrapuestos sobre algunos aspectos de la política interna e internacional.

La pugna ha sobrepasado ya la etapa del choque de personalidades o la lucha por la jefatura individual. Además, el ámbito comunista no es ya tan monolítico como solía serlo en tiempos de Stalin. Es ahora más "policéntrico" de lo que fuera jamás. El policentrismo implica mayor elasticidad, más oportunidad de negociación. Hasta ahora, no obstante, los hechos de Khrushchev no se avienen a sus palabras. Por el contrario, los hechos a menudo contradicen las palabras. Hay nuevas fuerzas en acción en la Unión Soviética, y estos factores sociales son acaso de gran importancia.

Recientes sucesos en Polonia asimismo indican que las viejas tendencias stalinistas tienen sus seguidores entre el grupo principal de la burocracia estatal. La política de Khrushchev está probablemente influida por estas tendencias conflictivas. Sin embargo, sus tácticas son distintas de las de Stalin, su estilo político es diferente, y, lo que es más, el ritmo de crecimiento del arsenal atómico ha producido una nueva situación mucho más delicada. El asunto es de mucho interés para el mundo libre. La competencia tiene la virtud de crear más competencia. Si China y la Unión Soviética se ven compelidas a competir por la lealtad ideológica, digamos, de Albania, tal vez en un futuro próximo estarán compitiendo por Polonia, Checoslovaquia o Hungría. Y si los ciudadanos de esos países tienen la oportunidad de escoger entre dos filosofías, ¿quién puede decir que no llegarán a manifestarse más inquisitivos en pos de una tercera idea más atractiva?

Una u otra cosa o ambas a la vez

No obstante habernos referido ayer a las novedosas teorías tributarias de un colaborador de "Ultima Hora" que se firma Juan Ugarte Solar, nos parece conveniente volver a analizar algunos de sus planteamientos que ya comentamos y examinar otros que no revelan tan sólo una originalidad, sino que demuestran una crasa ignorancia y una absoluta incompetencia de este novel técnico acerca de materias que aborda con tanto desenfado cuanto irrespetuosa consideración de las opiniones ajenas.

Para el señor Ugarte algunos conceptos expresados por el Presidente de la República en materia tributaria son extravagantes y para demostrarlo expone sus teorías y razones. El señor Alessandri, con datos que no pueden ser rebatidos, demostró que los impuestos que establece la Ley de la Renta favorecen a los obreros y empleados en relación con cualquiera otra clase de contribuyentes que tengan la misma renta efectiva y sostuvo que ello probaba la falsedad de las afirmaciones que tan reiteradamente se hacen en orden a que dicha ley grava más a la gente más modesta que a los contribuyentes más poderosos.

Pues bien, el señor Ugarte trata de rebatirlo con dos argumentaciones diferentes. Por la primera, suma a los impuestos que pagan empleados y obreros los gravámenes de previsión, olvidando, por ejemplo, que los abogados que ejercen libremente la profesión también cotizan para su sistema previsional y, pese a ello, pagan un impuesto mucho más alto que los que son empleados. Olvida, asimismo, que si bien el resto de los contribuyentes no tienen gravámenes de previsión, tampoco disfrutan de los beneficios correspondientes, de manera que, si son previsores, cada mes o cada año deben destinar una parte de sus rentas a capitalizarlas, es decir, a crear su propia previsión para cuando ya no puedan seguir trabajando. Como puede verse, el primer argumento de este técnico tributario resulta muy poco acertado.

La otra razón esgrimida por él se refiere a la virtual imposibilidad en que se encuentran empleados y obreros para burlar los impuestos, lo que no ocurre en el caso de los demás contribuyentes. Este argumento no hace sino confirmar la tesis del Presidente de la República, quien señaló que el más grave mal de nuestro régimen tributario es justamente la evasión de impuestos y agrego que tanto le inquietaba este problema que él, como Ministro de Estado y como Presidente de la República, se había preocupado siempre de este aspecto y que, incluso, estaba ahora propiciando medidas para remediarlo.

Otra de las aseveraciones falsas del señor Ugarte, es aquella según la cual la Ley N.o 9.040, que lleva la firma del señor Alessandri como Ministro de Hacienda "con el pretexto de estimular la capitalización nacional, eximió del pago de impuestos a los dividendos y utilidades de las sociedades anónimas, que se descapitalizaren".

Lo que hizo dicha ley fue autorizar la capitalización de cualesquiera de las reservas o fondos especiales que se hubieren constituido, es decir, puso nuevamente en vigencia lo dispuesto en la Ley N.o 7.144, estableciendo para ello un impuesto del 3 por ciento en lugar del de 2a. Categoría, o de 5 por ciento, según la fecha en que se hiciese ese pago. Sobre la base de la tasa impositiva correspondiente a la 2a. Categoría, ninguna sociedad habría pagado un tributo tan alto por una simple operación de contabilidad, cuyo alcance práctico no es otro que evitar que los ignorantes tomen como capital de una sociedad el primitivo valor pagado, sin considerar ni los fondos acumulados ni la desvalorización de la moneda.

Por lo demás, el señor Alessandri ha manifestado reiteradamente su opinión de que las capitalizaciones libres de impuestos deben ser sólo aquellas que se traduzcan efectivamente en una nueva inversión.

En consecuencia, la afirmación del señor Ugarte en nada destruye la efectividad de lo manifestado por el Primer Mandatario en cuanto a que empleados y obreros tienen en la Ley de la Renta vigente un tratamiento de excepción y prueba, en cambio, que el Jefe del Estado está en lo cierto cuando sostiene que debe ponerse el acento especialmente en buscar los medios para combatir la burla de impuestos al se desea perfeccionar nuestro sistema tributario.

No podía el señor Ugarte dejar de mano el tradicional argumento demagógico acerca de la evasión de impuestos que practicarían las sociedades anónimas. Y con esto no hace más que demostrar la más crasa ignorancia, porque parece creer que el impuesto de 3a. Categoría lo pagan dichas sociedades de acuerdo con las utilidades que consignan en sus balances, después de hacer los castigos o amortizaciones que estiman comercialmente necesario. Esto no es efectivo, porque para los efectos del pago del impuesto de 3a. Categoría existe una prolija reglamentación de Impuestos Internos, en virtud de la cual ocurre a menudo que la renta imponible para ese efecto sea muy diferente de la que aparece en los balances. Si hay algo bien fiscalizado en nuestro sistema de impuestos es precisamente la tributación de las sociedades anónimas.

También falta a la verdad el señor Ugarte o descubre una vez más su ignorancia, cuando afirma que la facultad otorgada al Presidente de la República para dictar el Código Tributario le habría proporcionado "recursos en abundancia para subvenir los gastos del Presupuesto fiscal".

Debe recordarse al técnico de marras la disposición del artículo 207, N.o 11, inciso 3.o, de la Ley N.o 13.305, que expresamente dice: "El Presidente de la República no podrá crear impuestos nuevos, ampliar su área de aplicación, elevar las tasas o aumentar el gravamen, suprimir las exenciones o liberaciones, ni elevar penalidades o sanciones...". En consecuencia, la verdad sobre esta materia es bien distinta de lo que señala el señor Ugarte.

Son publicaciones de este tipo y procedimientos como el que comentamos del colaborador del tabloide socialista, los que contribuyen a perturbar el criterio público sobre materias de suyo delicadas, respecto de las cuales opinan ex cátedra aficionados irresponsables que, en definitiva, no se sabe si son ignorantes o embusteros, cuando no, ambas cosas a la vez.

HOMERO.

—¡Adelante con la revolución mundial!

La juventud colérica

Por ALBERTO SPIKIN-HOWARD

La primera vez que el público vio la cinta "Semilla de maldad", quedó convencido de que toda la juventud de Norteamérica estaba compuesta de futuros gangsters. Al Capones en potencia. Se trataba, empero, de un grupo excepcional de muchachos violentos que atormentaban a sus profesores. Tema sádico y atrayente. Esta clase de jóvenes existe en todos los países del mundo.

Ahora, con la cinta "Dolce vita", sucede lo mismo: para el público, la aristocracia, los ricos y ciertos intelectuales de Europa están podridos por dentro, como los personajes de las novelas de Francoise Sagan. Fellini dice en el prólogo de la película que es cristiano y que su film trata del problema de la soledad del hombre actual. Generaliza demasiado. Esta soledad compensada es un estilo de vida y ha existido en todos los tiempos. Petronio, en el "Satiricón", describe la inmoralidad de su época. En el Renacimiento y durante el reino de los Luises, y en Sevilla, a fines del siglo XIV, vivió gente de costumbres tan depravadas como la que aparece en la película de Fellini. El marqués de Sade aconsejaba que, para activar el erotismo, eran útiles la fealdad y el mal olor. Como se ve, la receta es muy antigua, y el término sádico, tan empleado en nuestros tiempos, se lo debemos al conocido marqués.

En Madrid, en el café Gijón, conocí a un muchacho chileno; "hacía el pintor". Venía llegando de Estados Unidos, en donde había "hecho el beatnick". Confesó haber entrado a la República del Norte con pasaporte de turista, y luego, mediante el pago de ciento cincuenta dólares a un abogado inescrupuloso, conseguido una visa de permanencia indefinida en el país, que le permitía trabajar durante seis meses y, después, acogerse a los beneficios de una ley de cesantía durante el resto del año.

Le pregunté cuáles eran sus proyectos: "Iré a Ginebra a estudiar francés —me contestó—; pintar, si puedo, y, sobre todo, "cafichear": es un buen negocio. Debemos despreciar y explotar a esta sociedad capitalista en decadencia".

Se había agregado a nuestro grupo en el bar cuando nos oyó hablar "chileno". Se retiró después de haber consumido varias tazas de café a nuestras expensas. Representamos, sin quererlo, el papel de burgueses adinerados y decadentes. Un día desapareció de Madrid, dejando "clavado" al Cónsul de Chile por una deuda de tres meses de pensión en el Colegio Mayor de Guadalupe. Era un muchacho de familia honorable y cuidaba mucho de su apariencia. Su juventud y su físico formaban su mayor capital, según confidenció a un amigo. Un embajador sudamericano, algo ingenuo, creyó hacerle un servicio, y le aconsejó no pasearse a altas horas de la noche por la Gran Vía: "Me paseo siempre", le respondió sonriendo. Era un caso típico, y bien podía haber figurado entre los protagonistas de "Dolce vita".

En los muelles de todos los puertos de Europa se observan jóvenes "gigolós" prestos a hacer el papel de guías, y cuyo ojo experto distingue de inmediato a las damas que van al Viejo Continente en busca de amigos, de aventuras y de ruinas. Prefieren estas turistas, como es natural, los cabarets nocturnos a las columnas del Partenón, y las caricias vivas a la contemplación impávida del Apolo de Belveredé, en el Vaticano, o de los Esclavos, de Miguel Angel, en el Museo del Louvre.

La revista "Ercilla" recuerda un foro llevado a cabo en el año 1959, sobre la generación de escritores del año 50. Dice: "Un elegante jovencito inició su intervención con humildad muy poco franciscana: "Soy —dijo— un muchacho sano. No me dedico a la vagancia ni a la delincuencia".

El gran escritor Manuel Rojas lo interrumpió: "¿Usted cree que los muchachos vagos han elegido su condición o lo hacen por su gusto?"

No. Decididamente no. Los quinientos mil pequeños que anualmente quedan al margen de la instrucción elemental, no eligieron su condición de parias de la cultura. La culpa la tiene el medio. Nuestra América politizada, revoltosa y floja.

Pero hay, sí, niños de todas las clases sociales y en todos los países del orbe que han nacido con inclinaciones a la vagancia y al delito: son los psicópatas constitucionales que durante toda su existencia no sabrán distinguir entre el bien y el mal. Hay "Vladis" y "Rucios Bonitos" en todos los sitios del planeta, y no representan a la juventud de ningún país. Nada tiene esto que ver con la burguesía, el capitalismo ni las clases sociales. Es un asunto mental.

Un estudio psiquiátrico practicado en una colonia de "beatnicks" de Chicago, encontró un ochenta por ciento de individuos psicopáticos, entre los fumadores de marjhuana y demás perversos. En esta clasificación no figuran, por cierto, ni Grinsberg ni Kerouac, escritores y artistas auténticos. Tampoco son enfermos mentales los "Angry Young Men", contemporáneos de John Osborne, autor de "Recordando con ira", muchos de los cuales se destacan entre los artistas más eminentes de su generación.

En París, durante las fiestas del 14 de Julio, pudimos observar a la juventud francesa entregada a los más sanos esparcimientos y diversiones: al baile y a los juegos. En ninguna parte vimos muchachos ebrios. Primaba, por el contrario, "la mística del jugo de frutas".

En una encuesta realizada entre los más destacados pedagogos de Francia, con rara unanimidad expresaron éstos su opinión: "El muchacho francés corriente es serio, estudioso y responsable".

Después de la primera guerra mundial recrudeció la delincuencia juvenil en Inglaterra, y los chicos se mostraban insolentes e iconoclastas. Los educadores y sacerdotes estaban alarmados. Los poetas escribieron amargas líneas sobre estos jóvenes, al parecer perdidos. Y, sin embargo, fueron esos mismos adolescentes, casi niños, los aviadores de la R. A. F. durante la "Batalla de Gran Bretaña", y cuyo heroísmo inspiró a Churchill una de sus frases inmortales: "Nunca, en la historia de los conflictos humanos, tantos debieron tanto a tan pocos".

No nos asustemos por las camisas de color, los pantalones de bombilla, el peinado de copete y el rock and roll. Ya pasarán. En mi juventud se usaron pantalones de bastilla tan amplia, que todos parecíamos extravagantes marineros. La moda la implantaron los estudiantes de Oxford, y pasó.

Yo no creo en eso de: "cualquier tiempo pasado fue mejor". No lo creo racionalmente, pero lo mismo echo de menos mis años mozos, y, por ende, comprendo la arrogancia impertinente de los jóvenes de ahora cuando piensan que nunca antes de ellos hubo, en realidad, juventud. El tongo, el mostacho y la levita no estaban reñidos con la alegría, y las mujeres demasiado tapadas de antaño no eran mucho menos atrayentes que las semidesnudas de ahora.

Para terminar. ¿Por qué no citar a Rodó, que ya nadie lee? "Es así como no bien la eficacia de un ideal ha muerto, la Humanidad viste otra vez sus galas nupciales para esperar la realidad del ideal soñado con nueva fe, con tenaz y conmovedora locura. Provocar esa renovación inalterable como un ritmo de la naturaleza, es en todos los tiempos la función y la obra de la juventud".

BUZON del DIABLO

por SATÁN

EPIDEMIA

La prevención de la ceguera tratarán en el Día de la Salud.

Si le agregaran la ceguera política faltarían días para tratarla.

JUSTO

Estoy seguro de que no podría habérsele puesto mejor nombre a un caballo argentino que "Sobresalto".

AGUA DE JAHUEL

Parece que a Frei y a Tomic en los Estados Unidos los embotellaron.

ESTRIBO LARGO

Don Salvador se dio unos paseos a caballo en Illapel.

A lo mejor cree que puede reeditar una jornada presidencial de 1952.

TAXATIVOS

Trescientos pesos al bajar la bandera quieren cobrar los taxis.

Es una falta de patriotismo.

El tracoma y la ceguera

Entre todas las causas de pérdida progresiva de la vista y eventual ceguera, el tracoma es la más importante. Según un cálculo de la Organización Mundial de la Salud (OMS), los atacados de tracoma son la sexta parte de la población mundial: 500 millones de personas, en tanto que el total de ciegos es de más o menos 15 millones. En varios países de Africa del Norte, las nueve décimas partes de la población indígena rural han contraído ya la enfermedad antes de cumplir el primer año de vida. En las zonas rurales de Uttar Pradesh (India), donde la endemicidad del tracoma es muy elevada, una encuesta demostró que de cada 10 niños de menos de dos años, 4 estaban infectados de tracoma y 8 de conjuntivitis bacteriana.

LA ONCOCERCOSIS

Esta es una enfermedad muy difundida en Centroamérica y en vastas zonas de Africa Central. Su agente es un minúsculo gusanillo que una mosca vectora lleva al hombre. La invasión del ojo por enjambres de esos gusanillos provoca la ceguera. De esta enfermedad, un eminente cirujano-oculista ha dicho: "Los estragos que ese gusanillo es capaz de causar, hay que verlos para creerlos". Y tiene razón, ya que, en las zonas más infectadas, hay pueblos en que la población adulta se compone únicamente de ciegos. Se estima que hay más o menos 299.000.000 de enfermos de oncocercosis o ceguera de los ríos en el mundo.

Muchos son los que sufren de éstas y otras enfermedades de la vista en los países menos desarrollados, pero las condiciones de su perindustrialización también pagan su tributo. A mediados de 1960, en los EE. UU. había unos 350 no videntes.

La masa de los ciegos potenciales puede cifrarse en decenas de millones, y si queremos salvarles la vista, procurará imprimir un nuevo y vigoroso impulso a las campañas de prevención en todo el mundo —dicen los expertos de la OMS. Se necesitará más dinero, más personal adiestrado y especializado, más materia. —agregan. Pero el éxito de la empresa, aun muy grande, será siempre muy inferior a la carga económica que para todos los países representa el sustento de los ciegos, seres desgraciados siempre, e improductivos en más de las veces.

Dos nuevas escuelas técnicas crean en Calama y Talcahuano

Dos Escuelas Técnicas Femeninas fueron creadas por decretos cursados ayer por el Ministerio de Educación. La trata del establecimiento de Calama, cuya Directora será doña Teresa Valderrama Martínez, y el de Talcahuano, que dirigirá Arminda Fernández Paredes.

También por decreto de Educación, fue creado en la Universidad de Chile el Centro de Estudios de Derecho Americano Comparado, dependiente de la Facultad de Ciencias Jurídicas y Sociales.

CAMARA DE DIPUTADOS:

SUMA URGENCIA AL MENSAJE DEL PERSONAL DE PRISIONES

● Tres sesiones y tres homenajes. ● Se empezaron a votar las observaciones a la Reforma Electoral. ● Se acordó pedir la supresión del Bachillerato

Con un homenaje a la memoria del ex diputado Jorge Gonzáles von Marees se inició ayer la sesión ordinaria de la Cámara de Diputados. Hicieron uso de la palabra los diputados Jorge Aravena, padenista, Hugo Zepeda, liberal, y Julio Subercaseaux, conservador.

Luego se rindió homenaje a la memoria del ex Director de Arquitectura del Ministerio de Obras Públicas y ex presidente del Colegio de Arquitectos, don Alberto Risopatrón Baredo. Puntualizaron su brillante trayectoria profesional, los diputados Tomás Reyes Vicuña, democratacristiano, y Rufo Ruiz Esquide, conservador.

Finalmente, la Cámara rindió homenaje a don Fernando Yávar Yávar, ex secretario de la Corporación, quien se acogió recientemente a jubilación, después de 39 años de servicios. Recordaron su destacada actuación los diputados Hernán Leigh, radical; Guillermo Rivera, liberal; Carlos Sivori, democratacristiano; Gustavo Loyola, vicepresidente de la Cámara, conservador, y Víctor Galleguillos, comunista.

La Cámara acordó enviar una nota de saludo al señor Yávar, y remitirle copia de los discursos pronunciados.

Reforma Electoral. —

Sólo tres de las observaciones del Ejecutivo al proyecto que modifica las leyes sobre Inscripciones Electorales y General de Elecciones, votó ayer la Cámara de Diputados. Por unanimidad aprobó la que establece todas las publicaciones que ordena esta ley se harán en el Diario Oficial, los días 1.o ó 15 del mes que corresponda, "salvo que sean festivos, en cuyo caso se harán en el primer día hábil inmediatamente siguiente".

Se rechazó por 56 votos contra 23, la que consiste en incluir entre las personas sin derecho a voto a los vigilantes de Prisiones y se insistió en otorgarles tal derecho. También se rechazó, pero no hubo resistencia, la observación que suprime el artículo que establece que las Juntas Inscriptoras Electorales deberán concurrir, a petición de 25 o más personas, al lugar que se indique en la solicitud, para inscribirlas en los Registros Electorales.

Hora de Incidentes.— Durante la Hora de Incidentes de la sesión de ayer hablaron los siguientes diputados:

Mario Sharpe, radical, sobre la falta de locales escolares en Mulchen.

Florencio Galleguillos, radical, pidió se oficiara al Ejecutivo a fin de que solucione diversos problemas del Internado Nacional Barros Arana.

Américo Acuña, radical, señaló la urgente necesidad de terminar el camino que une a Antilhue con Valdivia y Osorno y sobre la necesidad de mejores locales escolares en esta última ciudad.

Patricio Phillips, liberal, abogó por una política más eficaz en favor de la agricultura.

Héctor Lehuedé, liberal, solicitó que el Ejecutivo haga cumplir los compromisos contraídos por el Servicio de Seguro Social con la Municipalidad de Quinta Normal, en el sentido de habilitar un campo deportivo.

Hardy Momberg, liberal, agradeció la prontitud con que la CORVI ha atendido diversos problemas de la provincia de Cautín.

Bernardino Guerra, liberal, informó sobre la próximidad de la terminación de las obras de embalse del río Lauca, para el regadío del valle de Azapa, y sobre la necesidad de activar las obras del río Caquena, para el regadío del valle de Lluta.

Sesión especial.— La Cámara efectuó una sesión especial, de 11 a 13 horas, para ocuparse del conflicto del Banco del Estado.

Hicieron uso de la palabra los diputados Rafael A. Gumucio, Graciela Lacoste, Mario Hamuy, Manuel Rioseco, Manuel Magalhaes, Gregorio Egulguren José Cademártori, Luis Pareto, Clodomiro Almeyda, Alfonso Zumaeta y José Musalem.

Dos proyectos de acuerdo que se presentaron, quedaron para segunda discusión.

Urgencia.— En esta misma sesión, y por 57 votos a favor, la Cámara acordó el Trámite de "suma urgencia" para el estudio del proyecto de ley del Ejecutivo que mejora las rentas del personal de prisiones.

Educación.— En la sesión especial de la noche, de 20.15 a 22 horas, la Cámara acordó oficiar al Ejecutivo, a fin de que se incluya en la convocatoria un proyecto de ley que suprime el Bachillerato.

En esta sesión se analizó el problema educacional de Chile.

Hicieron uso de la palabra los diputados Armando Holzapfel, radical; Fernando Maturana, liberal; Ricardo Valenzuela, demócratacristiano; Jorge Iván Hübner, conservador; César Godoy, comunista; Rafael de la Presa, padenista y Oscar Naranjo, socialista.

Aerolineas Argentinas inauguró el lunes 2 sus vuelos a Mendoza con Jet Caravelle, con cuatro frecuencias semanales. En el grabado aparecen funcionarios de la empresa y tripulación de este primer servicio.

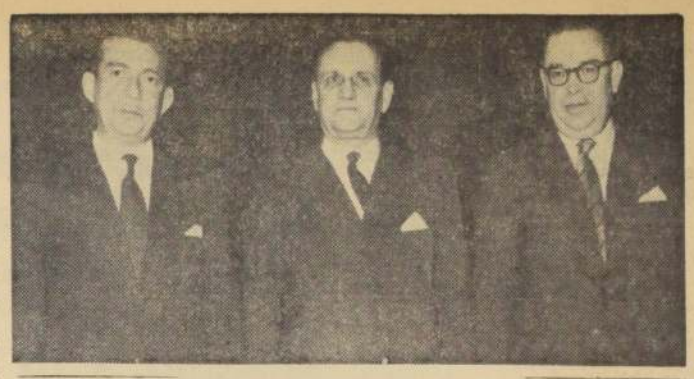

ASCENSOS EN EL SENADO — Izquierda a derecha: Pelagio Figueroa Toro, nuevo Secretario; senador Hernán Videla Lira, presidente de la Corporación, y Federico Walker Letelier, nuevo Prosecretario. Estos merecidos ascensos fueron aprobados ayer, por unanimidad, luego de darse cuenta de la renuncia del Secretario titular, Eduardo Yrarrázaval Jaraquemada, quien se ha acogido a jubilación, después de largos y eficientes servicios a esta rama del Congreso Nacional. El señor Figueroa ingresó al servicio de esta Corporación, el 1.o de noviembre de 1937, y ha escalado todos los grados del escalafón. Durante nueve años se desempeñó como Secretario de las Comisiones de Hacienda y Defensa Nacional. El señor Walker ingresó al Senado, el 13 de mayo de 1941, y le cupo una brillante actuación como Secretario de la Comisión de Gobierno Interior. Junto a estas promociones, el Senado aprobó ayer, también por unanimidad, el ascenso de Luis Valencia Avarias, al cargo de Secretario Jefe de Comisiones. El señor Valencia ingresó a la Corporación, el 1.o de noviembre de 1941.

Departamento Gremial Conservador eligió Directiva Provincial

Una reunión extraordinaria tuvo el Departamento Gremial del Partido Conservador, bajo la presidencia del presidente nacional, Mario Correa Prado.

Se renovó la directiva provincial. Presidente fue elegido el señor Eduardo Canales Fuentes; secretario a don Juan Gaete Gaete, y tesorero a don Ricardo Gomian Cáceres.

Asistieron delegados de la Empresa de los Ferrocarriles del Estado, Caja de Colonización, Caja de Accidentes del Trabajo, Empresa de Agua Potable, Senado y Cámara de Diputados, Caja de Empleados Particulares, CORFO, Núcleo Gráfico, Núcleo Famae, Junta Local del 2.o Distrito, de San Bernardo, Nuñoa y Maipú; Caja de Crédito Prendario, etc.

Actuaron como ministros de fe, la señorita María Antonieta Riscal y Humberto Ahumada.

Tabla de fácil despacho aprobó ayer el Senado

● Merecido ascenso de tres funcionarios. ● Pendientes el proyecto de los Juzgados de Policía Local y los Mensajes diplomáticos

Cuatro proyectos despachó ayer el Senado, luego de haber aprobado tres ascensos en la planta de esta rama del Congreso Nacional: Pelagio Figueroa, a Secretario; Federico Walker, a Prosecretario, y Luis Valencia, a Secretario Jefe de Comisiones.

Quedó pendiente para hoy, por haberse pedido segunda discusión, el segundo informe recaído en el Mensaje del Ejecutivo que modifica la Ley sobre Organización y Atribuciones de los Juzgados de Policía local.

La Mesa anunció, también, que el Ejecutivo había anunciado el retiro de la urgencia, para el proyecto de la Cámara de Diputados que consulta normas para favorecer la distribución, comercialización y transporte de productos y para reprimir los monopolios.

PROYECTOS APROBADOS. — Los proyectos aprobados y despachados ayer, por el Senado, fueron los siguientes:

1) Autoriza la transferencia de un terreno de la Caja de Empleados Particulares al Cuerpo de Bomberos de Conchalí;

2) Autoriza a la Municipalidad de San Clemente para contratar empréstitos;

3) Modifica la Ley N.o 11.128, que autorizó la permuta de inmueble fiscal por otro de propiedad de la Junta de Beneficencia de Los Andes, y

4) Libera de derechos a la Internación de mercaderías destinadas a la Fundación Liceo de Hombres de San Fernando, al Colegio Hispano Americano de Santiago y al Centro de Padres del Instituto Nacional.

ASCENSO.— También se aprobó el Mensaje que asciende a Contralmirante de la Armada Nacional, al capitán de navío Oscar Manzano Villablanca.

MENSAJES DIPLOMATICOS.— Al constituirse la Sala en sesión secreta, el senador vanguardista Baltazar Castro, pidió segunda votación para los Mensajes que proponen siete designaciones de Embajadores.

El informe de la Comisión de Relaciones Exteriores es favorable a la aprobación de los Mensajes.

Estos volverán a figurar en la tabla de la sesión de hoy.

INCIDENTES.— El señor Chelén Rojas, socialista, pidió que se dirigiera oficio al Senado argentino, solicitándole su mediación para la libertad del escritor y periodista Gregorio Selzer.

El señor Ibáñez, liberal, desvirtuó cargos del diputado Gumucio, sobre su desempeño como presidente del Banco del Estado y el papel que la ley fija a esta institución.

Posteriormente, y sobre diversos temas, hablaron los senadores Larraín, conservador; Barros, comunista, y Rodríguez, socialista, quien aludió a la huelga del personal del Banco del Estado.

RADICALES DE PROVIDENCIA SESIONAN HOY

Esta tarde, a las 19 horas, se reunirá la Asamblea Radical de Providencia, en su local de Manuel Montt 178. En la tabla figura, entre otras materias, un debate sobre el momento político y la organización del Centro Femenino Radical.

A esta sesión han sido invitados dirigentes nacionales, el senador por Santiago, Angel Faivovich, y el diputado por el Tercer Distrito Hernán Leigh y otros parlamentarios.

CUENTA DEL PRESIDENTE LIBERAL APROBO ANOCHE JUNTA EJECUTIVA

Presidida por Ladislao Errázuriz, y actuando como secretario el titular, Mario Muñoz Salazar, sesionó anoche la Junta Ejecutiva del Partido Liberal.

"En primer lugar —dice la versión— el señor presidente puso en conocimiento de la Junta el acuerdo adoptado por la unanimidad del Directorio General reunido el miércoles de la semana pasada y que rechazó la renuncia presentada por el señor Manuel Bulnes Sanfuentes a su calidad de vocal de la Junta Ejecutiva. En consecuencia, el señor Bulnes se incorporó a la reunión recibiendo una cordial bienvenida de parte del señor Errázuriz, a la que adhirieron todos los miembros de la Junta. Enseguida se analizó la trascendencia y repercusión que ha tenido en todos los ambitos nacionales el manifiesto del presidente del Partido en que llama a la union de todas las entidades democráticas para salvaguardar las instituciones, las libertades públicas y la posibilidad cierta de lograr un positivo avance en el mejoramiento de las condiciones sociales y económicas de los grandes conglomerados nacionales, a quienes algunos dirigentes políticos están cerrando esas perspectivas con una inconsciente e inexplicable actitud.

Luego de la intervención de varios vocales, la Junta acordó encomendar a los comites parlamentarios que designen a uno de sus representantes para que en la Cámara y en el Senado se refieran especialmente a este llamado de hondo contenido y enorme proyección política.

A continuación, el señor Errázuriz rindió una detallada cuenta de la entrevista que la mesa directiva del Partido había sostenido en la mañana de hoy (martes) con S. E. el Presidente de la República, oportunidad en la cual se habían tratado diferentes materias relacionadas con los proyectos cuyo estudio ya se ha finiquitado o está por terminarse, en especial los que se refieren a las reformas estructurales de la Agricultura, Régimen Tributario, Arancelario y otros que la opinión pública conoce.

Con respecto a los rumores de cambios ministeriales, quedó bien claro en esta entrevista que S. E. el Presidente de la República no pretende introducir modificación alguna en las actuales circunstancias.

Después de un debate, la Junta aprobó por unanimidad la cuenta rendida por el presidente del partido.

De entre otras materias tratadas después del debate anterior, destacó la intervención del diputado por Cautín señor Hardy Momberg, quien informó de los diferentes acuerdos adoptados por la Asambleas de su Circunscripción en las recientes sesiones celebradas por estos organismos y a las que concurrió personalmente.

La Junta tomó conocimiento con la mayor atención de los aspectos enfocados por estos acuerdos y resolvió, por unanimidad, enviar sendas notas de felicitación por la eficiente actividad en que se mantienen permanentemente dichas asambleas y autorizar a la Mesa del partido para que designe a un personero que en representación de la Directiva Nacional se traslade a esa provincia y, juntamente con los parlamentarios de la zona, tome directo contacto con los asambleistas.

Otro asunto de interés fue el planteado por el senador don Armando Jaramillo Lyon, quien aludió a los enormes perjuicios que a todos los sectores nacionales, especialmente a los más modestos, está significando la huelga mantenida durante tantos días por el personal del Banco del Estado y requirió de la Junta un pronunciamiento al respecto. Después de un debate, en que tomó parte la mayoría de los vocales y parlamentarios asistentes, este organismo acordó, por unanimidad: "expresar su honda preocupación por este movimiento ilegal sostenido por una parte de los personales que integran las diversas Asociaciones de empleados y obreros del Banco del Estado y que está causando gravísimos e irreparables daños a la economía nacional, a modestos hogares y a los propios huelguistas, al mismo tiempo que condena las intransigentes demandas sobre las cuales existe concenso general en la opinión pública, que las ha calificado como desorbitadas, irresponsables y contrarias al interés nacional, por lo que han merecido su total repudio".

EN CASA RADICAL INAUGURAN HOY CURSO DE CAPACITACION SINDICAL

Bajo los auspicios del Departamento Nacional Sindical del Partido Radical, que dirige el señor Guillermo Delano, a las 19 horas de hoy, se inaugura, en Agustinas 620, el Segundo Curso de Capacitación Sindical. A este curso, que estará bajo la Dirección de Aura Gonzáles Castro, pueden asistir dirigentes sindicales, obreros y emoleados y las personas que se interesen por estas materias.

Al acto inaugural concurrirán los dirigentes nacionales y parlamentarios del radicalismo. Una vez finalizado el curso el 30 del presente mes se entregarán diplomas a los alumnos.

Las clases que se dictarán durante la presente semana, son las siguientes:

JUEVES, a las 19 horas: Gremialismo y Política, a cargo del diputado Carlos Morales Abarzúa, y

VIERNES, a las 19 horas: Relaciones Sindicales con la Comunidad, a cargo del dirigente Manuel Guerra.

Los interesados en matricularse pueden hacerlo en el segundo piso de Agustinas 620, oficina del Departamento Nacional Sindical Radical.

Bulnes hablará a los gremios conservadores

El presidente del Partido Conservador Unido, don Francisco Bulnes Sanfuentes, asistirá hoy día a la asamblea del Departamento Gremial, Compañía 1263, a las 19.30 horas.

El Consejo Nacional del Departamento Gremial invita a sus militantes y a todos los conservadores a oír la palabra del presidente del Partido.

EL CONFLICTO EN EL MINERAL DE EL TENIENTE

Sólo hay plazo hasta el viernes de la presente semana para resolver el conflicto del Mineral de El Teniente.

La oferta que la Compañía ha hecho es de 10.5% de aumento general, o sea el 100% del alza del costo de la vida durante la vigencia del actual convenio.

Ponemos a la disposición de la opinión pública algunas planillas de liquidaciones mensuales que muestran lo que actualmente están ganando nuestros trabajadores en distintos campamentos.

Sewell

Rol N°	Ocupación	Días	Sueldo Básico	Semana Corrida	Sobre tiempo	Bonos	Contratos	Devengado	Asig. Familiar	Asig. Estudio	Asig. Casa	Total Ganado
10041	MINERO	24	124.320	20.720		8.240	168.800	322.080	19.010		13.800	354.890
10347	ENMADERADOR	24	124.320	15.540			116.840	256.700	76.060		13.800	346.560
10821	BUZONERO	26	121.210	23.310	13.980	121.310	1.950	281.760	47.540			329.300
11439	JORNAL SUBT	24	102.610	8.550		10.430	164.030	285.620				285.620
20173	JORNALERO	26	101.060	15.550	52.480	,780		169.870	56.740			226.610

Caletones

Rol N°	Ocupación	Días	Sueldo Básico	Semana Corrida	Sobre tiempo	Bonos	Contratos	Devengado	Asig. Familiar	Asig. Estudio	Asig. Casa	Total Ganado
31068	OPERARIO TOST	27	132.840	24.600	14.760	61.820		234.020	58.880			292.900
31444	OPERARIO REVEB	27	136.350	25.250	15.140	87.740		264.480	49.070	13.800		327.350
31605	OPERARIO CONV	27	146.830	27.190	57.090	75.550		306.660	78.510			385.170
32029	CARRUS BLISTER	26	127.920	24.600	17.990	8.360	107.080	285.950	47.540	13.800		347.290
32462	JORNALERO	27	106.820	20.060	19.560	16.370		162.810	68.700			231.510

Rancagua

Rol N°	Ocupación	Días	Sueldo Básico	Semana Corrida	Sobre tiempo	Bonos	Contratos	Devengado	Asig. Familiar	Asig. Estudio	Asig. Casa	Total Ganado
53217	CARPINTERO	26	136.680	26.540	2.990			166.210	57.040		6.900	230.150
54502	MODELISTA	26	144.150	17.090		111.070		272.310	35.580	27.600		335.490
54878	LIMPIADOR	26	111.690	21.380				133.070	57.040		13.800	203.910
55312	MECANICO BANCO	26	148.780	28.480			12.720	189.980	85.560		13.800	289.340
55422	MECANICO	26	130.380	24.600	2.770			157.750	47.540	27.600	13.800	246.690

Con las cifras reproducidas, cabe ahora preguntar si se justifican o no aumentos exagerados que, como puede verse, no guardan relación, ni con la realidad que enfrentan los trabajadores, ni con la realidad del país.

BRADEN COPPER COMPANY

Noticiario del Gran SANTIAGO

Conchalí

EXPROPIACION DE CHACRA EL PORVENIR

En los patios de la Municipalidad de Conchalí se reunió el lunes en la noche el Comando Pro Habitacional, que agrupa a 11.400 pobladores que carecen de vivienda en esa comuna y que aspiran a comprar un sitio por intermedio de la CORVI y que durante varios meses ha gestionado ante este organismo que se adquiera un terreno para ubicar a estas personas.

El presidente del Comando Pro Habitacional, Pablo Garrido, dio cuenta de la entrevista con el vicepresidente de la CORVI Carlos Granifo, celebrada por la directiva que preside y en compañía del diputado Héctor Lehuedé, que junto con el parlamentario Florencio Gallegullos ha sido paladín de la causa de los pobladores.

PABLO GARRIDO

Garrido expresó que el vice de la CORVI, les había manifestado que esta semana quedaría acordada por el Consejo de la CORVI la expropiación de la Chacra El Porvenir, ante la imposibilidad de comprarla por el alto precio que solicitaba su propietario, y que esta chacra tiene capacidad para 3.600 sitios.

Agregó que el vice de la CORVI estaba estudiando la adquisición de los terrenos colindantes con la chacra El Porvenir para dar una solución integral al problema habitacional de Conchalí y que prometió asistir a la concentración pública que se efectuará el próximo sábado, a las 16.30 horas, en la Municipalidad de Conchalí.

También se refirió en forma elogiosa de los parlamentarios Héctor Lehuedé y Florencio Gallegullos, quienes han estado en forma preferente al lado de los pobladores, apoyando sus peticiones y acompañándolos en todas sus gestiones ante los poderes públicos. Terminó pidiendo a los delegados de poblaciones que hicieran presente esta situación en sus Comités, para que se conociera con toda claridad quienes eran los diputados que habían estado con ellos en los momentos que nadie creía que podían materializar sus aspiraciones.

A continuación se adoptaron diversos acuerdos relacionados con la concentración pública que se efectuará el próximo sábado, y se procedió a la elección del vicepresidente del Comando por renuncia de la señora María Fernández, resultando elegido J. M. Hidalgo, director del periódico local "La Voz de Conchalí".

Maipú

ANIVERSARIO DE LA BATALLA DE MAIPU

Con motivo de conmemorarse un nuevo aniversario de la histórica batalla de Maipú, el Instituto O'Higginiano, con la colaboración de la Municipalidad, ha elaborado un programa de festejos que se realizará mañana, con el objeto de dar brillo a este acto patriótico que se iniciará con una misa solemne en el templo Votivo Nacional, con asistencia de altos jefes del Ejército, Marina y Aviación.

San Bernardo

SOLUCIONAN PROBLEMAS DE NOS

A raíz de una entrevista celebrada por el Alcalde de San Bernardo, Luis Navarro Avilés, en compañía de una delegación de la población San José de Nos, con el Ministro de Salud, Benjamín Cid, se obtuvo la solución del problema creado a la población San José con el rebalse de los pozos sépticos que inundan las casas de los pobladores.

El Ministro Cid habló inmediatamente con el Ministro de Obras Públicas, Ernesto Pinto Lagarrigue, quien se comprometió a efectuar los trabajos de reparaciones de los pozos sépticos, con cargo al 2 por ciento de calamidades públicas.

Peñaflor

DONAN FONDOS PARA LICEO MIXTO

El industrial Tomás Bata ha donado los fondos y los estudios necesarios para construir un Liceo Mixto en Peñaflor. Este establecimiento educacional estará ubicado en terrenos donados para este objeto por la Municipalidad y su inversión se calcula en una suma aproximada a los cien mil escudos. Contará con 12 salas de clases, laboratorios de Física y Química, salón de actos y gimnasio, oficinas para profesores y la dirección.

En una reciente visita al diario LA NACION, el Alcalde de Peñaflor, Francisco Kellendonk, expresó: "En nombre de mi comuna, cumplo con un deber de gratitud, a dar públicamente los agradecimientos por su bello y altruista gesto, al progresista industrial, don Tomás Bata. Este gesto permitirá a Peñaflor satisfacer un anhelo de sus habitantes de contar con un moderno establecimiento educacional."

Francisco Kellendonk

MUNICIPALIDAD DE ÑUÑOA

COBRO DOMICILIARIO EXTRACCION BASURAS

Se recuerda a los vecinos de la Comuna de Ñuñoa que, de conformidad a lo dispuesto en los Arts. 13 a 19 de la Ley N.o 11.704 de Rentas Municipales y Ley N.o 14.579, se encuentra en vigencia el pago de Contribución de Aseo o Cobro de Servicio Domiciliario de Extracción de Basura. Este pago deberá efectuarse desde el primer semestre del presente año, conjuntamente con la Contribución de Bienes Raíces.

Los recibos correspondientes estarán a su disposición en la Tesorería Comunal.

JOSE MARIA NARBONA CORTES
Alcalde

ENRIQUE VERGARA FLORES
Secretario Municipal

Colegio Periodistas tendrá reunión hoy

VALPARAISO.— Hoy, a las 13 horas, en la sede del Círculo de la Prensa, se reunirá el Consejo Regional del Colegio de Periodistas con el objeto de escuchar la cuenta que rendirá el presidente, en relación con la fijación de remuneraciones y aranceles de los periodistas.

En la reunión de hoy, se adoptarán también los acuerdos necesarios relacionados con la asamblea anual ordinaria que se efectuará el 25 del presente.

Anuncian visita del Ministro de Educación a Tomé

TOME.— Se ha anunciado que el Ministro de Educación, Patricio Barros Alemparte, visitará en una fecha próxima la zona, con el objeto de estudiar en el terreno mismo la solución de varios problemas escolares, fundamentalmente relacionado con la falta de locales.

La visita del Ministro ha sido gestionada por el diputado tomecino Lurberto Pantoja, quien ha estado constantemente preocupado del problema educacional en la provincia.

RAMPA PARA PESCADORES

Gracias a una iniciativa del Gobernador del Departamento, Raúl Valenzuela, y del Alcalde de Tomé, Héctor Silva, los pescadores de esta ciudad cuentan ya con una rampa para la venta de sus productos. En esta forma el público podrá comprar directamente a los pescadores, evitándose los intermediarios que habían subir el precio del producto, y realizándose el trabajo en condiciones higiénicas superiores a las anteriores.

Esta actitud de las autoridades, ha provocado elogiosos comentarios en todos los círculos. (AMPUERO, corresponsal).

Durante el almuerzo ofrecido por los rotarios de Peñaflor al ingeniero administrador de la Empresa de Agua Potable de Santiago, señor Víctor López. Habla, ofreciendo el acto, el presidente del Rotary, Augusto Espinoza Moder.

Ingeniero Administrador del Agua Potable fue agasajado por el Rotary de Peñaflor

PEÑAFLOR.— Bajo la presidencia del abogado señor Augusto Espinoza Moder, el Rotary Club de Peñaflor, se reunió para rendir homenaje al señor Víctor López Garay, con motivo de su designación como ingeniero administrador de la Empresa de Agua Potable de Santiago. El señor López es un caracterizado vecino de la comuna, y en su calidad de tal, forma parte de esta institución desde hace muchos años.

El presidente señor Espinoza, al ofrecer el homenaje, destacó los meritos personales del señor López, su experiencia en el cargo para el cual había sido designado y el beneplácito con que los rotarios habían recibido la decisión de nombramiento de parte del Supremo Gobierno. Agregó, que el Rotary de Peñaflor estaba seguro de que el festejado sabría aplicar en sus nuevas funciones los ideales de servicio que proclama la doctrina rotaria, como asimismo de que sus conocimientos y experiencias adquiridas durante su desempeño como ingeniero jefe y sub administrador de la Empresa de Agua Potable de Santiago, le permitirían ofrecer y desarrollar una labor de bien público.

El vicepresidente, señor Hugo Garrido Montt; el secretario, señor Oscar Arce, y el tesorero, señor Jaroslaw Landfeld, adhirieron también a las palabras del presidente.

El ingeniero señor López, al agradecer la manifestación que le ofrecía, manifestó que en su conducta y en su mente tenía por largos años incorporados los ideales de servicio preconizados por el Rotary, y que se haría un deber en observarlos en su vida funcionaria.— (El corresponsal).

El 15 entregarán pabellones de Feria Industrial de ASIVA

VALPARAISO.— El 15 de abril es el plazo fijado para que termine la construcción de los pabellones metálicos —en total 9— que cubrirán totalmente la cancha de fútbol y la pista atlética por uno de los costados, techados con pizarreño, del Estadio Valparaíso. Forma parte de estos pabellones el sistema de cables interiores para la iluminación.

Antes de esa fecha terminará la planificación y formación de varias plataformas, con las calles de circulación, formación de cunetas, etc., en los amplios terrenos de la Armada, cedidos para la Feria, comprendidos entre el velódromo, la calle de circunvalación del Parque y los deslindes con el Faro Punta Angeles, hasta deslindar con la Avenida Altamirano, bordeando el mar. En este sector se instalarán los pabellones de la industria pesada, la industria de la madera, maquinarias diversas, etc.

Inmediatamente se hará entrega del correspondiente espacio a las empresas y firmas industriales y comerciales para que instalen sus respectivos stands, los que deben estar terminados e instalados el 15 de mayo.

Al acto inaugural serán especialmente invitados, el Presidente de la República, los Ministros de Estado, los parlamentarios de la zona y otros miembros del cuerpo diplomático y consular, jefes de servicios estatales vinculados al comercio e industria del país, autoridades comunales, prensa y radio, etc. Ese mismo día la Feria quedará entregada al público, lo mismo que sus grandes atracciones.

ESPECTACULOS DE HOY EN VALPARAISO

AVENIDA.— Desenfreno juvenil. Asesino secreto.
CENTRAL.— El hombre quieto. Mi rubia.
COLON.— Ribera de heroísmo.
CONDELL.— Los tramposos. La danza de Satanás.
IMPERIO.— El pequeño coronel. Las aventuras de Joselito.
METRO.— Viaje al fondo del mar.
PACIFICO.— Furia salvaje. Buen humor a lo Chaplin.
REAL.— Cuatro agentes del desorden.
RIVOLI.— El analfabeto. Tres Romeos y una Julieta.
VALPARAISO.— El rostro impenetrable.
VELARDE.— Adolescente millonario, con el Campeonato de Twist.
VICTORIA.— El monstruo del rayo gamma. Pánico mudo.

ESPECTACULOS DE HOY EN VIÑA DEL MAR

MUNICIPAL.— Tres rostros para el miedo.
ORIENTE.— La mancha voraz. Erase una vez un Ceniciento.

MOVIMIENTO DE NAVES EN VALPARAISO

LLEGAN:

Hoy: Stuttgart, de Hamburgo; Gulf Trader, de Nueva Orleans; A. Usodimare, de Génova.

Mañana: Hardanger, de Long Beach; Wiesbaden, de Hamburgo.

SALEN:

Hoy: San Fernando, para Iquique; Thor Odland, para Nueva Orleans; Manantiales, para Clarencia; Regine, para Nueva York; Stuttgart, para Hamburgo; Carmen, para Arica; Santa Fe, para Chañaral; Flamenco, para Liverpool.

Mañana: Fina, para Iquique; Santa Catalina, para Nueva York.

Se presentará proyecto para edificar nuevo Liceo de Hombres

Parlamentarios de Gobierno redactarán indicación que presentarán al Ejecutivo para su envío al Congreso.

VALPARAISO.— El grave problema que afecta al Liceo de Hombres de Viña del Mar, cuyo antiguo local, ubicado en calle Latorre, se encuentra clausurado por el Servicio Nacional de Salud, que lo ha declarado insalubre, fue analizado en una reunión realizada en conjunto con parlamentarios de la provincia, profesores, alumnos, ex alumnos y apoderados.

Después de considerar la situación que afecta a más de mil alumnos del plantel, que no pueden concurrir a clases por la razón anotada, hubo acuerdo en el sentido de que los parlamentarios de la combinación de Gobierno redacten una indicación que será presentada a conocimiento del Ejecutivo, para que éste, a su vez, envíe al Congreso el correspondiente proyecto de ley, destinado a autorizar la contratación de un empréstito para proceder a la construcción de un nuevo edificio para el Liceo de Viña. Quedó claramente establecido en la reunión de ayer que la moción contará con el apoyo de todos los sectores políticos, según expresaron parlamentarios de oposición que concurrieron a la reunión de ayer.

San José de Maipo:

Asumió el cargo nuevo Subdelegado

SAN JOSE DE MAIPO.— Clariel Stuardo, tesorero comunal de San José de Maipo, asumió recientemente el cargo de Subdelegado, el cual fue desempeñado durante más de dos años por Roberto Catalán.

Al acto, que se realizó en el Teatro "Ideal", de esta localidad, concurrieron el Gobernador de Puente Alto, Marcial Fuentes; el secretario de la Gobernación, Mario Irla; el Alcalde de la comuna, Alberto Aravena; el regidor Sergio Lamilla; y el presidente del Comité de Adelanto Local, Fernando Arrau.

Al hacer entrega del cargo, Roberto Catalán agradeció, en una emocionada improvisación, a las diversas autoridades que cooperaron con el para que lograra desarrollar la efectiva labor que llevó a cabo durante su mandato. — (CABRERA, corresponsal).

El Municipio inicia plan de hermoseamiento de Valparaíso

Se está ensanchando la Avenida Argentina y se harán nuevos adornos florales en la ladera del cerro que bordea la Avenida España

VALPARAISO.— Personal técnico de la Municipalidad de este puerto, inició ayer los trabajos de hermoseamiento de la Avenida España y que forman parte del plan general de hermoseamiento de la ciudad. En este plan se dará preferencia de manera especial a la construcción de nuevas tazas florales que serán ubicadas en la ladera del cerro que bordea el camino entre la Estación Barón y la subida El Sauce, así como a la creación de otras áreas verdes.

ENSANCHE DE AVENIDA ARGENTINA

Otro aspecto del plan consultado por el Alcalde Guillermo Winter y la Municipalidad, es el que dice relación con el ensanche de la Avenida Argentina. Las faenas preliminares para ampliar la calzada de dicha arteria porteña entre la Avenida Pedro Montt y la Avenida Brasil, se iniciaron en la mañana de ayer. El sector comprendido entre la calle Independencia y la Variante Santos Ossa, se encuentra ya virtualmente terminado.

Gobierno dio adecuada solución a problema indígena de Arauco

Declaraciones de autoridades de Curanilahue en conferencia de prensa. Se incluirá en la convocatoria un proyecto de empréstito por E° 150.000 para Municipalidad de esa comuna. Plan de construcciones para obreros y empleados

Con el objeto de gestionar ante las autoridades correspondientes la solución de diferentes problemas de la comuna, desde el lunes se encuentra en Santiago una comisión de la Junta de Adelanto de Curanilahue. Hasta el momento se ha entrevistado con diversos personeros de Gobierno, obteniendo, entre otras cosas, la inclusión en la Convocatoria del Congreso de un proyecto de empréstito de 150 mil escudos para la Municipalidad de Curanilahue.

Integran esta comisión el presidente de la Junta de Adelanto y Alcalde de Curanilahue, Efraín Zenteno; el secretario municipal, Manuel Rodríguez; el regidor Víctor Quijón; el presidente de la CUT provincial de Arauco, Carlos Clemente Leiva; el presidente del Club de Leones, Mario Ruiz; el presidente de la Cámara de Pequeños Comerciantes, Hernán Zúñiga, y el asesor de la prensa, Walter Vera.

En una conferencia de prensa ofrecida ayer en la tarde en el Hotel Claridge, la comisión informó de los resultados de las reuniones sostenidas con diferentes autoridades y manifestó sus públicos agradecimientos por la buena voluntad con que fueron acogidas sus peticiones por el Subsecretario del Ministerio del Interior, Jaime Silva, y por el Ministro de Obras Públicas, Ernesto Pinto Lagarrigue.

El diputado Fierro, presente en la conferencia de prensa, manifestó que las autoridades han prometido la realización de un vasto plan de construcciones para obreros y empleados y que existe la seguridad en esta oportunidad al revés de los Gobiernos anteriores, se cumplirá con lo prometido, sumándose estas obras a las ya realizadas por el Club de Leones y el Rotary.

Al ser tocado el problema indígena de la provincia, principalmente el suscitado en la Isla Raquilco, la Comisión expresó que gracias a la oportuna intervención del Gobierno fue posible el evitar la repetición de situaciones similares. También se informó que en conversaciones sostenidas con el Subsecretario del Interior, éste se había interesado en darle una adecuada solución al problema, acordándose la formación de una comisión encargada de levantar censos de la población indígena de la provincia de Arauco de sus necesidades y de sus problemas, con el objeto de ir superando paulatinamente la situación.

Se dio a conocer, asimismo, que se ha iniciado la tramitación de otro empréstito de 10 mil escudos, el que será destinado a la construcción de un moderno matadero en Curanilahue.

Finalmente, el representante de los pequeños comerciantes informó que se ha solicitado al Banco del Estado la concesión de créditos a largo plazo, con el fin de obtener una intensificación de las actividades comerciales de la comuna.

Problema de tarifas de taxis estudian regidores de Valpso.

VALPARAISO.— La situación relacionada con la decisión municipal sobre instalación de taximetros en los automóviles de alquiler y la fijación de las tarifas definitivas que regirán con el nuevo sistema, quedará dilucidada en reunión de Comité que celebrarán los regidores mañana de 11 a 13 horas.

Hasta la fecha, no se ha logrado una resolución clara sobre la materia, ya que mientras la Comisión de Tránsito de Municipio sugirió determinadas normas, la mayoría de los regidores tienen un parecer distinto, y por otra parte los propios interesados —los taxistas— tampoco estarían de acuerdo con los estudios realizados.

Estas diferencias de criterio tienen su orgien, principalmente, en la topografía tan característica que presenta la ciudad por sus numerosos cerros, factor que se estima de primordial importancia para la fijación de la tarifa inicial o "bajada de bandera" como se denómina entre los taxistas.

Respecto a Viña del Mar —aún cuando existe un acuerdo municipal en plena vigencia que obliga a los choferes a instalar taximetros en sus automóviles, no se han producido otras novedades, ya que, por de pronto, se autorizó la venta de las patentes, de modo que se estima improbable que el uso de taximetros se haga obligatorio antes del Mundial de Fútbol, como era el propósito del Municipio.

Comité tendrán hoy regidores de Viña

VALPARAISO.— Hoy, a las 19 horas, la Municipalidad de Viña del Mar tendrá una reunión de Comité destinada a tratar numerosos asuntos de interés que se encuentran pendientes. Presidirá el Alcalde subrogante, señor Pedro Pizarro.

Entre los asuntos que serán debatidos hoy figura una presentación del Comité Ejecutivo del Mundial de Fútbol sobre cooperación municipal para la edición de una agenda informativa y de proyecciones turísticas relativas al Campeonato.

DISCOS DE JAZZ IMPORTADOS VENDO
BUEN ESTADO. Tratar: BOMBERO NUREZ 361

ARICA:

Se construirán 32 viviendas para empleados de la Aduana

ARICA — Con el fin de gestionar ante las autoridades respectivas una mayor celeridad en la construcción de viviendas para los funcionarios aduaneros de este puerto, viajó ayer a la capital el constructor civil de la Aduana, Dante Nassi.

Las viviendas que se proyectan edificar estarán destinadas tanto a los funcionarios casados como a los solteros, consultándose un total de treinta y dos departamentos, que se levantarán en terrenos ubicados en la calle Pedro Aguirre Cerda esquina 18 de Septiembre.

UBICACION DE PUERTOS PESQUEROS

Una interesante conferencia de prensa ofreció, el lunes en la tarde, el presidente y director del Laboratorio Hidrálico de Francia, Juan Lauret, quien ha sido contratado por nuestro Gobierno para ejecutar diversos estudios portuarios.

En esta oportunidad, el científico francés manifestó que ya han sido determinados cuatro lugares para construir puertos pesqueros en Arica. Expresó que para la solución inmediata se ha consultado "La Capilla", lugar donde están ubicadas varias industrias locales, y que para una solución a largo plazo se está estudiando seriamente las condiciones que ofrece la Caleta Vitor. Agregó que el sector norte de playa Chinchorro podría ser habilitado como un balneario, ya que no ofrece garantías como para levantar un puerto pesquero.

HUELGA DE HAMBRE

Remy Monrroy Villamil, ex Ministro de Estado boliviano, exilado en esta ciudad, ha informado a la prensa local que se declarará en huelga de hambre si el Gobierno boliviano le continúa negando la autorización para regresar a su patria. Agregó que la desesperación para volver a su país se debe a que tiene a una hija gravemente enferma en La Paz.

CEMENTO PARA NUEVAS OBRAS

Para el próximo viernes ha sido anunciado el arribo a este puerto del vapor "Concepción", el cual conduce 20 mil bolsas de cemento que se emplearán en las diversas obras que se realizan en la ciudad.

LLEGA JEFE DEL SNS

ARICA.— Se ha anunciado el próximo arribo del doctor Roberto Baccardo, jefe del Servicio de Neurología del Servicio Nacional de Salud.

PREFECTO DE CARABINEROS

ARICA.— Procedente de Santiago ha llegado a este puerto el nuevo Prefecto de Carabineros de Arica, coronel Francisco Sepúlveda Vallejos, quien actuaba antes como jefe del Departamento de Relaciones Públicas en la Dirección General del Cuerpo policial. El coronel Sepúlveda reemplaza en sus funciones al coronel Higueras, quien se ha acogido a la jubilación.

TELEFONOS EN CHACALLUTA

ARICA.— Se ha iniciado la postación para el servicio telefónico con que contará el aeropuerto de Chacalluta. Se espera que las nuevas instalaciones entren en funciones antes del Mundial de Fútbol. Chacalluta se encuentra a unos 12 kilómetros del centro de Arica.

(CROSA, Corresponsal.)

Reunión para tratar sobre los alojamientos para el Mundial

VALPARAISO.— En el despacho del Intendente de la provincia, se efectuará hoy, a las 15.30 horas, una reunión a la que ha convocado el Jefe Provincial en su carácter de presidente del Comité de la Subsede Viña del Mar del Campeonato Mundial de Fútbol, para tratar en forma exclusiva sobre la situación relacionada con el alojamiento de los turistas que vendrán a la zona en mayo y junio próximos con motivo del torneo.

La Intendencia ha invitado a dicha reunión al presidente de la Comisión Alojamientos para el Mundial, Jorge Arratia; al representante de Exprinter en Valparaíso, al Relacionador Público de la Empresa CINTUR, y a otras personas que durante este último tiempo se han dedicado a ubicar alojamientos en casas particulares.

El propósito de la autoridad provincial, es —según trascendió— deslindar responsabilidades sobre esta materia y fijar las pautas definitivas que habrán de seguirse con el objeto de procurar a los turistas extranjeros la mejor atención y una grata estada.

En el Usodimare llegará hoy el busto de Juan Bautista Pastene

VALPARAISO.— A bordo de la motonave Antonio Usodimare que arribará a este puerto después del mediodía de hoy llegará el busto del capitán Juan Bautista Pastene, obsequiado a la ciudad por el Municipio de Génova.

El busto del descubridor de Valparaíso, como se recordará, fue ofrecido con ocasión de la visita a Italia que hiciera hace algún tiempo el regidor porteño Mario Consigliería.

La obra, conforme a los estudios que han venido realizando los entendidos, será instalada en un lugar destacado del Parque Italia frente a la Avenida Pedro Montt.

Vicuña: se habilita Planta Elevadora de Agua Potable

VICUÑA.— Bajo la dirección de tres técnicos de la Dirección de Obras Sanitarias, se están realizando los trabajos de habilitación de la Planta Elevadora de Agua Potable de esta ciudad, la cual debió paralizar varios meses atrás debido a un serio desperfecto en las instalaciones.

La planta, que se estima estará en condiciones de entrar en funciones dentro de 20 días, será equipada con un nuevo grupo diesel, importado directamente desde Inglaterra y el cual asegurará el normal funcionamiento del sistema de sondaje, existiendo la posibilidad de elevar hasta 70 litros de agua por segundo.

Debido a la involuntaria demora en regularizar el suministro cuando ocurre esta clase de desperfectos, tienen que recurrirse durante el lapso al agua de regadío, y está estudiando la posibilidad de instalar una planta de otros rápidos como una medida preventiva para cuando se repitan estos accidentes.

DESPEDIDA

En la última sesión celebrada por el Rotary Club de esta ciudad, con carácter de oficial, esa institución despidió al socio Luis Contreras Yáñez, quien se radicará en la capital. En cordiales palabras el presidente rotario, Luis Rojas, puso de relieve la situación del Past President durante el tiempo en que, a través de su colaboración permanente, fue coincidente por superar la labor institucional. (Retamales, corresponsal.)

LA SERENA:

Jubiló Carlos Rey Blanco, Director de Escuela de Minas

LA SERENA.— Ayer entregó su cargo de Director de la Escuela de Minas de la Universidad Técnica del Estado Carlos Rey Blanco, quien jubila después de 35 años al servicio de la educación. Rey Blanco es profesor de Química y Biología de la Universidad de Chile y Químico Faramacéutico y empezó su carrera funcionaria como Inspector del Internado Nacional Barros Arana, para servir después los cargos de Profesor e Inspector General de la Escuela de Minas, Subdirector y finalmente Director de ese establecimiento.

Reemplaza a Rey Blanco en el carácter de subrogante el Subdirector de la misma Escuela de Minas, destacado educador y rotario Héctor Richards, quien ya asumió sus funciones. (LUIS MUÑOZ LEIVA, corresponsal).

Construirán nueva sala de pimpón en auditorio P. Freire

VALPARAISO.— La Municipalidad de este puerto, empeñada en ofrecer cada vez mayores beneficios a los sectores modestos de la población, ha determinado la construcción de un nuevo salón de pimpón, que quedará ubicado en el interior del Auditorio Osmán Pérez Freire.

Las propuestas públicas para la ejecución de los trabajos serán abiertas hoy, a las 11 horas, en la Casa Consistorial.

Para su próximo viaje
"REINA del MAR"
SALIDA: 19 de Abril
ESCALAS EN: ANTOFAGASTA, ARICA, CALLAO, LA LIBERTAD, PANAMA, CARTAGENA, CURAÇAO, LA GUAIRA, TRINIDAD, ESPAÑA, FRANCIA E INGLATERRA
Consulte a su agencia de viajes o a
THE PACIFIC STEAM NAVIGATION COMPANY
Agustinas 1066 - Teléfono 64064 - SANTIAGO

—TEXTO DEL DEBATE

—Se abrió la sesión a las 11 horas y 15 minutos.

El señor LOYOLA (Vicepresidente).— En el nombre de Dios, se abre la sesión.

Se va a dar la Cuenta.

El señor KAEMPFE (Prosecretario). Se han recibido:

1.o— Una presentación suscrita por treinta señores Diputados, en la que solicitan del señor Presidente, cite a sesión para el día de hoy, de 11 a 13 horas, con el objeto de analizar el "estado de la huelga de los Funcionarios del Banco del Estado de Chile".

2.o— Un Mensaje con que Su Excelencia el Presidente de la República somete a la consideración del Congreso Nacional, para ser tratado en la actual legislatura extraordinaria, y con el carácter de urgente, un proyecto de ley que modifica la planta y sueldos del personal dependiente del Servicio de Prisiones.

3.o— Un oficio de Su Excelencia el Presidente de la República, con el que incluye en la actual legislatura extraordinaria de sesiones, los siguientes proyectos de ley:

El que concede pensión de gracia a diversos ex servidores de la Empresa Nacional de Transportes o a sus viudas.

El que autoriza a la Municipalidad de San Bernardo para ceder gratuitamente un terreno de su propiedad al Cuerpo de Bomberos de dicha ciudad;

El que autoriza a la Municipalidad de Lota para contratar empréstitos, y

El que dispone que la Caja de Colonización Agrícola dará derecho preferente en el otorgamiento de parcelas a los propietarios de terrenos expropiados para construir un tranque en el río Rapel.

4.o— Dos oficios del señor Ministro del Interior, con los que contesta los que se le dirigieron en nombre de los señores Diputados que se indican, acerca de las materias que se señalan:

De los señores Lorca y Lehuedé, sobre instalación de buzones para correspondencia en la comuna de Las Barrancas, y

Del señor Sainz, sobre requiramiento de la Curagüilla, en la ciudad de San Felipe.

3.o— Un oficio del señor Ministro de Relaciones Exteriores, con el que contesta el que se le dirigió en nombre del señor Loyola, acerca de la necesidad de designar un representante diplomático en el Gobierno de Jordania.

6.o— Un oficio del señor Ministro de Economía, Fomento y Reconstrucción, con el que contesta el que se le dirigió en nombre del señor Phillips, sobre electrificación de la Estación, Escuela y Retén de Carabineros de Cullinco.

7.o— Un oficio del señor Ministro de Hacienda, con el que contesta el que se le dirigió en nombre del señor Cossio, sobre entrega a la Tesorería Provincial de Osorno de los fondos provenientes de la ley N.o 12.084, destinada a la celebración del Cuarto Centenario de esa ciudad.

8.o— Dos oficios del señor Ministro de Justicia:

Con el primero contesta el que se le dirigió en nombre de la Cámara, sobre creación de un Juzgado Especial de Menores, en Concepción.

Con el segundo contesta el que se le dirigió en nombre del señor Flores, acerca de la necesidad de proveer las vacantes de oficiales que existen en el Segundo Juzgado de Letras de Chillán.

9.o— Cuatro oficios del señor Ministro de Obras Públicas, con los que contesta los que se le dirigieron en nombre de los señores Diputados que se indican, acerca de las materias que se señalan:

Del señor Gaona, sobre instalación de servicios de agua potable y alcantarillado en la comuna de Pichilemu;

Del señor Naranjo, acerca de la necesidad de pavimentar el camino público de Hualañé;

Del señor Muga, sobre desvío del trazado de la Carretera Panamericana en la localidad de Taltal, y

Del señor Papic, respecto de la necesidad de que se inicien las obras de defensa y la construcción del muelle del puerto de Corral.

10.o— Dos oficios del señor Ministro del Trabajo y Previsión Social, con los que contesta los que se le dirigieron en nombre de los señores Diputados que se indican, acerca de las materias que se señalan:

Del señor Lehuedé, acerca de la necesidad de que el Servicio de Seguro Social envíe, por lo menos una vez a la semana, un funcionario a la localidad de Batuco, y

De los señores Diputados del Comité Parlamentario del Partido Socialista, sobre envío de una copia del informe elaborado por el Inspector del Servicio de Seguro Social, don Antonio Farath, relativo a incumplimiento de las leyes sociales por los propietarios de los fundos de la provincia de Curicó.

11.— Tres oficios del señor Contralor General de la República:

Con el primero, contesta el que se le dirigió en nombre de la señora Campusano, doña Julieta, sobre cobros ilegales que habría efectuado la Fundación de Viviendas y Asistencia Social a sus arrendatarios;

Con el siguiente, en cumplimiento por lo dispuesto en el artículo 1.o de la Ley número 7.727, acompaña copia del decreto del Ministerio del Interior número 747, que pone a disposición de dicho Ministerio la suma de 120.000 escudos para proporcionar ayuda económica y asistencia social a los indígenas que residen en la zona sur del país afectados por la sequía, y

Con el tercero, remite copia de la circular número 15.300 de ese organismo, por medio de la cual imparte instrucciones sobre el otorgamiento del beneficio del desahucio.

12.— Un informe de la Comisión de Trabajo y Legislación Social recaído en el proyecto de ley, originado en un mensaje, que declara válidamente efectuados los pagos hechos por la Empresa de los Ferrocarriles del Estado por concepto de préstamos a su personal y aclara la integración del Consejo de la Caja de Retiros y Previsión Social de dicha Empresa.

13.— Tres mociones, con las cuales los señores Diputados que se indican inician los siguientes proyectos de ley:

El señor De la Presa, que modifica los artículos 37 y 40 de la Constitución Política del Estado respecto a la proporcionalidad establecida para la elección de Diputados y Senadores, respectivamente.

El señor Pinto Díaz, que concede pensión a doña Pastora Quiroz Mondaca, y

El señor Loyola, que concede pensión a don Roberto Bobadilla Castro.

14.— Una presentación, con la que el señor alcalde de la Ilustre Municipalidad de Ovalle, don Clemente Fuentealba Caamaño, comunica un acuerdo adoptado por esa Corporación en el que se formulan observaciones relativas a las iniciativas que condonan el pago de contribuciones territoriales a dos dueños de los predios agrícolas ubicados en Coquimbo y Atacama.

15.— Un telegrama del Sindicato de obreros SNARE que solicita la pronta solución a los conflictos que afectan a los obreros de Cerro Imán y a los Empleados del Banco del Estado.

El señor LOYOLA (Vicepresidente).— Terminada la Cuenta.

Cámara de Diputados

SESION 60ª EXTRAORDINARIA, EN MARTES 3 DE ABRIL DE 1962

(De 11.15 a 13.06 horas)

PRESIDENCIA DEL SEÑOR LOYOLA

SECRETARIOS, LOS SEÑORES CAÑAS IBAÑEZ Y KAEMPFE

(Versión Oficial)

1.—CALIFICACION DE URGENCIA.

El señor LOYOLA (Vicepresidente).— Su Excelencia el Presidente de la República ha hecho presente la urgencia para la despacho del proyecto de ley que modifica la planta y sueldos del personal del Servicio de Prisiones.

Si le parece a la Honorable Cámara, se calificará de "simple" la urgencia solicitada.

El señor SIVORI.— Suma urgencia, señor Presidente.

El señor ROSALES.— Suma urgencia, señor Presidente.

El señor LOYOLA (Vicepresidente).— Si le parece a la Honorable Cámara, se calificará de "suma" la urgencia hecha presente.

El señor CORREA LARRAIN.— No hay acuerdo.

El señor LOYOLA (Vicepresidente).— No hay acuerdo.

En votación la petición de "suma urgencia".

—HABLAN VARIOS SEÑORES DIPUTADOS A LA VEZ.

El señor LOYOLA (Vicepresidente).— Ruego a los señores Diputados se sirvan guardar silencio.

—PRACTICADA LA VOTACION EN FORMA ECONOMICA, DIO EL SIGUIENTE RESULTADO: POR LA AFIRMATIVA, 57 VOTOS.

El señor LOYOLA (Vicepresidente).— Aprobada la "suma urgencia".

2.—ESTADO DE LA HUELGA DE LOS FUNCIONARIOS DEL BANCO DEL ESTADO DE CHILE.

El señor LOYOLA (Vicepresidente).— Entrando al objeto de la presente sesión, corresponde ocuparse del "estado de la huelga de los funcionarios del Banco del Estado de Chile."

En conformidad con el artículo 82 del Reglamento Interior de la Honorable Corporación, el primer turno corresponde al Comité Demócrata Cristiano.

El señor GUMUCIO.— Pido la palabra, señor Presidente.

La señorita LACOSTE.— Pido la palabra, señor Presidente.

El señor LOYOLA (Vicepresidente).— Tiene la palabra el Honorable señor Gumucio.

El señor GUMUCIO.— Señor Presidente, seré muy breve, porque algunos de mis Honorables colegas de banca quieren aportar algunos datos para ilustrar el debate.

Primeramente, quiero hacer presente que esta huelga cumple hoy, 19 días. Creo que en el transcurso de estos 19 días la Honorable Cámara, que conoció de la iniciación de este conflicto en una sesión especial que celebró con ese objeto, habrá podido apreciar, en forma clara y nítida, cómo han ido quedando objetivamente aclarados ciertos hechos. El primero de ellos, es la acusación que se hizo, en el sentido de que ésta era una huelga política. La solidaridad de todo el personal, que se ha mantenido durante 19 días en huelga, desde los jefes hasta los empleados más subalternos, demuestra claramente que no había tal móvil político en la huelga que, hasta hoy día, mantiene el personal del Banco del Estado.

El color político de los empleados de esa institución bancaria es de lo más variado: hay desde conservadores hasta comunistas. Y existe unanimidad en todos esos sectores para mantener el actual movimiento.

Ese hecho, sumado al otro de que no ha habido un mayor afán para conseguir la solidaridad de otros gremios, demuestra bien claramente cómo esta huelga se ha mantenido total y absolutamente dentro del campo propiamente gremial.

La forma en que ha actuado la directiva gremial del personal del Banco del Estado también así lo demuestra.

Ahora, quisiera dar cuenta a esta Honorable Cámara de que después de celebrada la sesión pasada, parlamentarios de casi todos los partidos políticos representados en esta Corporación fuimos, oficiosamente, a hablar con el señor Ministro de Hacienda para ver si había alguna posibilidad de solución de este conflicto. Así es como concurrieron un representante liberal, uno socialista, uno comunista, uno demócrata cristiano y uno democrático nacional. En esa entrevista, dicho Secretario de Estado nos manifestó que él consideraba que muchos puntos del petitorio de los empleados eran justos y debían ser atendidos. Pero nos topamos con el problema de que él quería mantener rígidamente el principio de autoridad, exigiendo que los empleados volvieran previamente al trabajo. Sin embargo, con el mismo espíritu comprensivo, el señor Ministro tenía que entender que ninguna directiva gremial, ningún gremio que se lanza a un conflicto, a mi juicio, tan serio como éste, puede volver al trabajo así, sencillamente, no hay siquiera un principio de entendimiento o de conversaciones directas entre la directiva gremial y la del Banco. Eso fue, en el fondo, lo que en aquella ocasión conversamos los parlamentarios con el señor Ministro de Hacienda.

Con todo, nosotros salimos de esa entrevista en la esperanza de que había una posibilidad de solución. Pero han pasado 19 días, y ha quedado en claro que todos los intentos que se han hecho para arreglar este conflicto han fracasado, lisa y llanamente, por la testarudez de la directiva del Banco y, especialmente, de su presidente, señor Pinto Durán. Nadie puede acusar a la directiva gremial de tozudez, como se ha hecho, puesto que ha estado dispuesta, en puntos concretos, a escuchar cualquiera proposición. Aun respecto del punto económico, no es efectivo que mantenga como algo rígido la petición del 40 por ciento de aumento, porcentaje acerca del cual se ha hecho gran escándalo. Quiere, eso sí, saber, como es muy lógico, qué ofrecimiento hay respecto a un posible mejoramiento económico.

También se ha dicho que son exorbitantes las peticiones de orden económico del personal. Yo exhibí en esta Honorable Cámara, en la sesión anterior, una planilla de pago de un funcionario de grado 28, con 7 años de servicio, según la cual en definitiva saca una suma ínfima, menor que 17 escudos, como sueldo mensual líquido con que tienen que vivir él y su familia. Pero quedé con la preocupación de que éste fuera un caso excepcional y que, en cambio, otros funcionarios, de más alto grado, tuvieran en realidad rentas exorbitantes. Nuevamente exhibo el original o comprobante de pago de la remuneración de un Subgerente del Banco del Estado, que percibe 293 escudos como sueldo fijo, más 73 escudos por asignación de jefatura, 4 escudos por asignación complementaria y 17,79 escudos por asignación familiar. O sea, este empleado gana un sueldo bruto de 388,49 escudos, cantidad que, deducidos los descuentos, se reduce a 125,71 escudos. En esta cifra se incluyen, como lo hice presente en ocasión anterior, algunos otros descuentos por concepto de cooperativa y otros préstamos de orden personal; pero, en el mejor de los casos, queda un sueldo líquido, deducido sólo los descuentos legales, de 273 escudos. Esto es lo que gana un Subgerente de grado 3 en el Banco del Estado.

Estos antecedentes demuestran, señor Presidente, que los funcionarios del Banco del Estado, desde los de más alta graduación hasta los de más baja, no tienen una tal situación de privilegio en sus sueldos en comparación con los de otros bancos.

Como hay algunos Honorables colegas que desean aportar otros antecedentes, voy a conceder una interrupción a la Honorable señorita Lacoste, señor Presidente.

El señor LOYOLA (Vicepresidente).— Con la venia del Honorable señor Gumucio, tiene la palabra la Honorable señorita Lacoste.

La señorita LACOSTE.— Señor Presidente, mi partido no ha querido que, en esta ocasión, esté ausente la voz de la mujer al discutirse la situación de los empleados del Banco del Estado.

Por tal razón, me voy a permitir dar a conocer a la Sala el llamado que han hecho al Presidente del Banco las esposas de los empleados, con motivo de una transmisión radial que éste hiciera hace pocos días.

"Días atrás escuchamos por radio su llamado a los empleados del Banco, sus esposas y sus hijos, y hoy nosotras, las mujeres de aquellos funcionarios vejados y presos, luego de una verdadera cacería humana, le contestamos que nuestros maridos, siempre respaldados por el afecto y la comprensión de las que somos sus compañeras, no traicionarán el movimiento, cuya ilegalidad no le resta justicia, ya que con él sólo se persigue dignificar el trabajo y reclamar una remuneración que nos acerque a un nivel de vida decente.

"Usted, señor Presidente, dijo saber de apuros económicos, y es extraño que habiendo pasado por una situación por la cual atraviesa la inmensa mayoría del personal, en vez de hacer posible un arreglo que contemple las mínimas necesidades económicas, responda solicitando del Supremo Gobierno la aplicación de una ley que estamos ciertas no se dictó para llevar amargura a hogares decentes, cuyo único crimen ha sido pretender salir de la angustia económica y ofrecer a los hijos que Dios nos ha dado, escuela y zapatos.

"La amargura de la injusticia, dejó paso, a la desesperación, al asombro, a la pérdida de la fe en las instituciones bases de nuestro país, libre y democrático, al enterarnos de que los padres de nuestros hijos han sido encadenados de pies y manos, otorgándoseles un trato que hace veinte siglos se reservaba a los esclavos condenados a las galeras. Ante estos hechos espantosos, hemos preferido creer que ni usted ni el señor Presidente de la República han tenido conocimiento de ellos; pero ¿qué podemos seguir pensando ante la represión violenta y ante las noticias de que han sido dictadas más de 500 órdenes de detención?

"Nuestros esposos, señor Presidente, tienen como único capital para ganar el pan de nuestros hijos su trabajo honesto, y su defensa constituye un derecho inherente a su condición de trabajadores. No aspiramos a vestir pieles y resignadamente hemos compartido la suerte de los hombres que amamos; pero la resignación nuestra no podemos exigirla a nuestros hijos, que sólo saben que sus necesidades deben ser satisfechas, y a los cuales es preciso darles además cierta sensación de seguridad indispensable para su formación espiritual. Usted señaló con énfasis, de que los empleados en huelga están en un error. Nosotras hemos estimado que su apreciación es simpática. ¿Cuál es el error, señor Presidente? Sinceramente no logramos entenderlo, y tal aseveración nos ha provocado una mueca que trató de nacer sonrisa y murió ahogada en sollozos de dolor por la incomprensión...

"Nosotras, como mujeres, hemos acompañado a nuestros maridos que, como hombres, han desestimado amenazas, halagos y violencias en defensa de sus hogares, y en esta hora triste sólo nos queda como aliciente el profundo convencimiento de que el ideal superior de la justicia golpeará a su corazón, junto con el dolor de esposas y madres que han conocido toda la escala de la amargura.

"Nada sabemos de partidos políticos, ni de leyes, y nuestra única ambición ha sido siempre seguir con amor al compañero de nuestras vidas; pero aún recordamos que el señor Presidente de la República, quien, según sus declaraciones, respalda ampliamente su intransigencia, recorrió el país de norte a sur, proclamando que tenía al pueblo en su mente. A él le pedimos que cese la persecución, que terminen los vejámenes, que recuerde que nuestros hogares son parte del pueblo que le entregó con júbilo la conducción de su destino.

"Señor Presidente del Banco, seguimos esperando..."

Esto lo dice, señor Presidente, el Comité de Esposas de los Empleados del Banco del Estado de Chile.

El señor HAMUY.— Pido la palabra.

El señor LOYOLA (Vicepresidente).— Tiene la palabra Su Señoría.

El señor HAMUY.— Señor Presidente, es lamentable que el Gobierno y la Directiva del Banco del Estado de Chile, al cumplir el personal de esta institución diecinueve días de huelga —movimiento que ya ha sido analizado por miembros de los distintos sectores de la Honorable Cámara—, no encuentren una solución que permita satisfacer, siquiera en parte, las justas peticiones de estos empleados, postergados económicamente durante más de tres años.

Es interesante señalar la posición intransigente de la Directiva del Banco y del Gobierno, que han exigido la vuelta incondicional al trabajo y propuesto la formación de una comisión paritaria —que se encargaría de estudiar el petitorio —compuesta de cuatro personas de la directiva del Banco, de la confianza del Ejecutivo y cuatro funcionarios de la institución—, y que seguramente no lograría sino "empatar" o entorpecer toda perspectiva de arreglo.

Es lamentable, asimismo, que el Gobierno haya adoptado contra estas personas una medida absolutamente desproporcionada. Me refiero a aquélla conducente a la detención de más de doscientos funcionarios del Banco que se encuentran, en estos momentos, confinados en la Cárcel Pública, o en Investigaciones, sin ser dirigentes sindicales.

Señor Presidente, la semana pasada concurrí al Cuartel de Investigaciones para comprobar en el terreno mismo, algunas denuncias por maltrato a los citados funcionarios. Pude ver en él a más de cincuenta empleados detenidos del Banco del Estado. Afortunadamente, si bien comprobé que las informaciones dadas al respecto no eran muy exactas, observé, en su reclusión, bastante penosa, que se les trataba como si fueran delincuentes comunes.

Además, pese a haber sido allanadas las casas de este personal, y a que se ha descargado sobre éste el poder absoluto, la represión del Gobierno, su moral y su unidad permanecen inquebrantables. Extraña, eso sí, a los demócratacristianos que gremios bancarios en peor situación económica tal vez que la del personal del Banco del Estado de Chile, no hayan solidarizado con este movimiento tan justo para paliar, al mismo tiempo, en parte, lo que se les ha cercenado de sus rentas, como consecuencia de la política económica reaccionaria impuesta por el Gobierno durante los últimos tres años.

Tengo a la vista la Estadística Bancaria. Es interesante anotar que, según ella, en el período comprendido entre el 1.o de julio al 31 de diciembre de 1961, o sea, en un semestre, los bancos comerciales han tenido una utilidad de 9.539.436 escudos y, además, por otros conceptos, han devengado utilidades por 2.993.000 escudos, lo que representa en total, una ganancia de más de doce y medio millones de escudos. En una palabra, los bancos particulares, en el ejercicio de un semestre, sin considerar, como bien sabe la Honorable Cámara, las provisiones para castigos y, más aún, las provisiones de distinta naturaleza que les permiten ocultar estas utilidades en los mismos balances, obtienen ganancias por una suma superior a veinte millones de escudos. Sin embargo, nos encontramos con que la banca privada y, en este caso, el Banco del Estado, niegan a su personal su más legítima aspiración: la de alcanzar una mejor remuneración.

Señor Presidente, la Democracia Cristiana, como lo manifestaron la Honorable colega señorita Lacoste, y el Honorable señor Gumucio —esto, por lo demás, lo hemos hecho presente en repetidas oportunidades—, está inflexiblemente al lado de este personal y dará los pasos necesarios para encontrar la solución justa al conflicto. Solidarizamos, por lo tanto, con el personal del Banco del Estado, institución que mantiene en estos momentos en la incertidumbre, y en una situación sumamente aflictiva, a sus empleados y los familiares de éstos.

¿Cuánto tiempo resta a mi Comité, señor Presidente?

El señor LOYOLA (Vicepresidente).— Ha terminado el tiempo del Comité Demócrata Cristiano.

El turno siguiente corresponde al Comité Radical.

El señor RIOSECO.— Pido la palabra, señor Presidente.

El señor LOYOLA (Vicepresidente).— Tiene la palabra Su Señoría.

El señor RIOSECO.— Señor Presidente, el martes antepasado la Sala de Diputados radicales tomó el acuerdo de buscar una solución a la huelga, cuyas causas son de todos conocidas, que mantiene el personal del Banco del Estado.

Pues bien, nuestro delegado ante el Consejo Ejecutivo Nacional, Honorable Diputado don Carlos Morales, planteó en el seno de este organismo, la necesidad de tomar tal acuerdo, obteniendo que ese organismo determinara formar una Comisión destinada a abocarse al estudio y solución de este movimiento huelguístico.

Me ha correspondido el honor de integrar esa Comisión; y en virtud de ese mandato de mi partido, he estado buscando, constantemente, una solución adecuada a este conflicto, tanto desde el punto de vista nacional como del personal en huelga.

Es indudable, señor Presidente, que este movimiento huelguístico ha producido graves daños al país y en, especial al Banco del Estado, que ha sufrido, durante los últimos días, prácticamente una corrida, por cuanto los depositantes han hecho giros que, aunque no se pueden avaluar todavía en su totalidad, han sido superiores a la capacidad actual de caja de la institución, que no ha recibido, al mismo tiempo, los depósitos correspondientes. Por lo tanto, el Gobierno deberá tomar medidas inmediatas para resolver este problema por la vía del redescuento.

Además, en el fondo de todo esto, se halla el problema del desfinanciamiento del Banco del Estado; y éste es el origen de las dificultades habidas para encontrar una solución justa y adecuada al conflicto.

El análisis que acaba de hacer mi Honorable colega, señor Hamuy, respecto al balance del Banco del Estado, creo que adolece de muchos defectos.

El ha dicho que el Banco oculta...

El señor HAMUY.— He dicho que, en general, los Bancos ocultan...

El señor RIOSECO.— ... que los Bancos, en general, ocultan sus utilidades a través de las provisiones para castigos, sin saber que es la propia Superintendencia de Bancos la que obliga a los Bancos a hacer estas provisiones.

—HABLAN VARIOS SEÑORES DIPUTADOS A LA VEZ.

El señor LOYOLA (Vicepresidente).— Ruego a los Honorables Diputados no interrumpir.

El señor RIOSECO.— De manera, señor Presidente, que, para encontrar solución a este conflicto gremial es fundamental proporcionar al Banco del Estado los recursos suficientes con el objeto de que pueda hacer frente, no sólo a un mayor desarrollo de las actividades de la institución, sino, al mismo tiempo, a la posibilidad de que, a través de una mayor rentabilidad del Banco, tengan los empleados una mayor participación.

Como es sabido, la Ley Orgánica del Banco del Estado determina que el cincuenta por ciento de las utilidades debe ser destinada a bonificar las cuentas de ahorro. De manera entonces que, prácticamente, son tres grupos de personas los que tienen especial interés en que el Banco tenga un financiamiento y una rentabilidad adecuados: los depositantes de ahorro, el personal de la institución y el Banco mismo, ya que indudablemente toda administración desea que su institución ofrezca el mayor número posible de los beneficios para los cuales fue creada.

Pues bien, señor Presidente, en cumplimiento de mi mandato, he tenido contacto con los dirigentes de la Asociación de Empleados del Banco del Estado; y es así cómo, permanentemente, he encontrado de parte de esos funcionarios y, muy en especial también, de parte de la directiva del Banco, el mejor espíritu para buscar una solución adecuada a este conflicto.

Sin embargo,...

—Manifestaciones en tribunas y galerías.

El señor LOYOLA (Vicepresidente).— Advierto a tribunas y galerías que les está prohibido hacer manifestaciones.

El señor RIOSECO.— Sin embargo, siempre hemos topado en nuestras gestiones con la necesidad que se nos ha hecho presente, de que el Banco obtenga utilidades. Por eso, nuestro Partido, a través de la Comisión formada y, en especial, del Diputado que habla, ha elaborado un proyecto de ley para otorgar mayores recursos al Banco del Estado y permitir así, que las utilidades que obtenga de las operaciones en que ellos se inviertan vayan a beneficiar, tanto al personal como a los depositantes en cuentas de ahorro. Pues bien con la elaboración de algunos funcionarios de este Banco, especialmente del abogado de la institución, nuestro distinguido correligionario señor Carlos Guerra, hemos redactado, repito, un proyecto de ley que permitirá, como decía, aumentar las disponibilidades del Banco, al mismo tiempo que dará a la industria y a la agricultura la posibilidad de lograr un mayor desarrollo.

El proyecto de ley en cuestión consta solamente de tres artículos. El artículo 1.o dispone el traspaso de todos los fondos del sector público al Banco del Estado.

Es indudable que, siendo el Banco del Estado una institución de fomento y desarrollo de las actividades económicas del país, debe tener, en diversas zonas del país, oficinas que trabajen a pérdida. En esos casos, el Banco solamente está cumpliendo una función pública de primordial importancia. Numerosas oficinas de este instituto bancario, ubicadas en los más alejados lugares del territorio nacional, dejan pérdidas. Si fueran sucursales de un banco particular serían cerrados de inmediato, por cuanto no son rentables desde el punto de vista comercial. Sin embargo, el Banco del Estado debe mantenerlas, porque está cumpliendo con ellas una función pública de fomento y desarrollo de las actividades económicas.

En consecuencia, por esta misma función pública que cumple el Banco del Estado, es necesario darle el monopolio de los depósitos del sector público.

Por lo tanto, el artículo 1.o del proyecto a que he hecho referencia determina, en forma imperativa, que todas las instituciones públicas, aún aquellas que no están obligadas por ley, deben depositar sus fondos en el Banco del Estado.

El artículo 2.o se refiere a los créditos de fomento y capitalización de las actividades agrícolas que concede el Banco del Estado u otros bancos particulares, a plazos no inferiores a doscientos setenta días y a un interés no superior al doce por ciento. Esta es una contribución del Partido Radical destinada a suplir la falta de crédito en que en este momento se debaten las actividades productoras del país.

El artículo 3.o se refiere al traspaso de fondos de la Caja de Crédito Prendario. Como sabe la Honorable Cámara, esta institución tiene un sobregiro del orden de los seis millones y medio de escudos, que renta sólo el 6,5 por ciento. Pues bien, proponemos transformar este sobregiro en bonos de la deuda pública, con lo cual a la larga el Fisco capitalizará a dicho organismo de crédito popular.

El señor MUSALEM.— ¿A cuánto asciende el rendimiento calculado para ese proyecto, Honorable Diputado?

El señor RIOSECO.— Se calcula que la mayor rentabilidad para el Banco del Estado, al año de vigencia de la ley, será del orden de los cuatro millones de escudos.

El señor MUSALEM.— ¿Y para este año, Honorable Diputado?

El señor RIOSECO.— En consecuencia, se trata de una seria contribución del Partido Radical, destinada no sólo a solucionar el actual conflicto de la institución bancaria, sino también a llevar tranquilidad a todos los sectores agrícolas e industriales del país, que en estos momentos se debaten en una aguda crisis.

—HABLAN VARIOS SEÑORES DIPUTADOS A LA VEZ.

El señor RIOSECO.— Conocido este proyecto tanto por la Directiva del Banco del Estado, como por la Confederación de empleados de ese organismo, ha encontrado en ambos sectores la más amplia acogida.

—HABLAN VARIOS SEÑORES DIPUTADOS A LA VEZ.

El señor RIOSECO.— Por estas razones, estoy cierto de que este proyecto, si cuenta con el respaldo de todos los partidos de Gobierno...

—HABLAN VARIOS SEÑORES DIPUTADOS A LA VEZ.

El señor RIOSECO.— ... permitirá la solución inmediata del actual conflicto bancario.

Antes de venir a la sesión de esta Honorable Cámara, estuve conversando con miembros de la Confederación de empleados del Banco del Estado, quienes me manifestaron su absoluta confianza en que en el día de hoy se encontraría una justa solución a este conflicto, lo que permitirá que se normalicen las actividades del Banco, hecho que, como he manifestado, llevará a los sectores agrícolas e industriales la tranquilidad que necesitan para el mayor desarrollo que la producción requiere en estos instantes.

Por otra parte, deseo manifestar que, en los últimos días, he encontrado de parte de la Directiva del Banco del Estado y de la Confederación de Empleados del mismo, la más amplia comprensión sobre este proyecto. Por este motivo, tengo la certeza, casi podría decir la seguridad absoluta, de que el conflicto quedará solucionado a más tardar en las próximas veinticuatro horas...

—HABLAN VARIOS SEÑORES DIPUTADOS A LA VEZ.

El señor RIOSECO.— Como decía, he estado en contacto permanente con el comando de huelga, motivo por el cual puedo informar a la Honorable Cámara sobre la buena voluntad que existe de parte de los dos sectores en pugna, para buscarle al conflicto una solución justa y atinada.

Además, es indudable que, a través de la Caja de Previsión de los funcionarios del Banco del Estado, podrá realizarse una mayor actividad bonificándola, a fin de que pueda cumplir mejor sus funciones y permitir que estos funcionarios puedan contar lo antes posible con los préstamos hipotecarios para obtener su habitación.

De este modo, mediante este tipo de soluciones reales...

—HABLAN VARIOS SEÑORES DIPUTADOS A LA VEZ.

El señor RIOSECO.— ... de soluciones que no son demagógicas, sino efectivas...

—HABLAN VARIOS SEÑORES DIPUTADOS A LA VEZ.

El señor RIOSECO.— ... estamos contribuyendo al mejoramiento de las relaciones entre el capital y el trabajo.

Por estas razones, puedo traer a la Honorable Cámara la tranquilidad...

—HABLAN VARIOS SEÑORES DIPUTADOS A LA VEZ.

El señor RIOSECO.— ... al decirle que, en un breve plazo, se solucionará el conflicto planteado entre el personal del Banco del Estado y su Administración.

Nada más, señor Presidente.

—HABLAN VARIOS SEÑORES DIPUTADOS A LA VEZ.

El señor LOYOLA (Vicepresidente).— Quedan dos minutos al Comité Radical.

El señor MAGALHAES.— Pido la palabra, señor Presidente.

El señor LOYOLA (Vicepresidente).— Tiene la palabra Su Señoría.

El señor MAGALHAES.— Señor Presidente, hubo necesidad de que se produjera una huelga, para que la Directiva del Banco del Estado se preocupara de las peticiones formuladas, hace mucho tiempo, por el personal de dicha institución.

Se ha dicho aquí que las rentas del personal del Banco del Estado son muy altas, pero previamente no se ha analizado este hecho. Yo puedo decir que, especialmente en provincias, este personal gana menos de lo que se necesita para solventar los gastos de alimentación y de vivienda. Aún más, puedo agregar que especialmente estos funcionarios de provincias no se conforman con trabajar sólo las ocho horas que les corresponde, sino que se les ve realizando su labor, en forma permanente, hasta altas horas de la noche.

Este conflicto debe tener una solución rápida, pero ha habido necesidad de que transcurran dieciocho días...

Un señor DIPUTADO.— Diecinueve días, Honorable colega.

El señor MAGALHAES.— ... o diecinueve, como me advierten, para que recientemente se le encuentre una.

Es el mismo caso del conflicto de los trabajadores de Cerro Imán, quienes llevan ya ochenta y tres días en huelga, sin que hasta el momento se solucione su problema. Ellos han debido venir desde Copiapó hasta Santiago, haciendo grandes sacrificios...

—HABLAN VARIOS SEÑORES DIPUTADOS A LA VEZ.

El señor MAGALHAES.— Señor Presidente, quiero advertir en forma muy personal, que esta huelga no es política. Es simplemente un movimiento destinado a obtener justicia para las peticiones que durante mucho tiempo había formulado el personal del Banco del Estado, especialmente aquél que tiene rentas bajas...

El señor LOYOLA (Vicepresidente).— ¿Me permite, Honorable Diputado? Ha terminado el tiempo del Comité Radical.

El turno siguiente corresponde al Comité Liberal.

El señor EGUIGUREN.— Pido la palabra, señor Presidente.

El señor LOYOLA (Vicepresidente).— Tiene la palabra Su Señoría.

El señor EGUIGUREN.— Señor Presidente, me relacioné con el conflicto que afecta tan seriamente al país y al Banco del Estado, por orden del Comité de Diputados liberales y a invitación de mi Honorable colega y distinguido amigo señor Gumucio, el jueves de la semana antepasada, cuando, en unión de numerosos otros Diputados de diversas colectividades políticas, concurrimos al despacho del señor Ministro de Hacienda para ver si había alguna posibilidad de dar un corte rápido a la huelga. Desgraciadamente, no sucedió así.

Con posterioridad, entré en conversaciones directas con los dirigentes del movimiento, lo que constituyó una situación bastante especial, ya que entre ellos no había ningún correligionario mío.

En esta oportunidad, deseo agradecer a los dirigentes de este movimiento la confianza que depositaron en mí, al invitarme a una reunión en la noche del viernes antepasado, aun a riesgo de que yo pudiera ser seguido por la policía, que buscaba a los dirigentes mencionados...

—HABLAN VARIOS SEÑORES DIPUTADOS A LA VEZ.

El señor LOYOLA (Vicepresidente).— Ruego a los Honorables Diputados se sirvan guardar silencio.

El señor EGUIGUREN.— En ese momento, se planteaban dos posiciones bien claras. El señor Ministro de Hacienda, por mi intermedio, ofreció a los dirigentes de la huelga que él intervendría personalmente para ver la manera de arbitrar las soluciones más ventajosas a sus peticiones, siempre que ellos regresaran, sin condiciones previas, al trabajo. Les transmití este recado, y ellos no aceptaron la proposición ministerial, respuesta que, a la vez, llevé al señor Ministro de Hacienda, quien tampoco aceptó una proposición de los dirigentes.

En ese momento, suspendí las conversaciones, porque, como manifesté a los dirigentes de la huelga, soy miembro de un partido que en esa ocasión no tenía a ninguno de sus correligionarios entre los dirigentes del movimiento. No quería que mi actuación apareciera como interesada o politiquera.

Debo dejar en claro que mis actuaciones en relación con el conflicto se han limitado exclusivamente a conversaciones con el señor Ministro de Hacienda y con los dirigentes de la huelga; con las autoridades del Banco no he tenido contacto.

Pues bien, concurrí al despacho del señor Ministro de Hacienda el jueves pasado, y me manifestó que, como ya lo había dicho al Honorable señor Rioseco, mantenía su posición, en el sentido de que estaba llano a indicar varias soluciones que tenía estudiadas, y que había señalado a los dirigentes de la huelga —entre ellas, especialmente, un incremento del plan habitacional del Banco—, pero que todo esto lo supeditaba al regreso previo de los empleados al trabajo. Por otra parte, respecto de los empleados exonerados, también mantenía el ofrecimiento que había hecho a los dirigentes, en el sentido de que uno de los Ejecutivos del Banco, en el que tenían confianza, estudiara, en el plazo de cinco días, cada caso, y decidiera según su criterio. No he sabido qué resultado ha tenido este ofrecimiento.

—HABLAN VARIOS SEÑORES DIPUTADOS A LA VEZ.

El señor EGUIGUREN.— Espero que las manifestaciones veladas, en galerías, contrarias a lo que estoy expresando, no se refieran al Diputado que habla, que está haciendo una exposición objetiva del asunto, sino a las ideas de las personas a que he hecho referencia.

El señor ACEVEDO.— Así es.

El señor EGUIGUREN.— Mucho se ha hablado sobre si este conflicto es o no de carácter político. Después de mis conversaciones con los dirigentes de la huelga, de estudiar sus peticiones, y pese a la constante y activa intervención de políticos profesionales...

—HABLAN VARIOS SEÑORES DIPUTADOS A LA VEZ.

El señor LORCA.— Los dirigentes de los empleados en huelga son políticos.

El señor EGUIGUREN.— Exactamente...

El señor LORCA.— Su Señoría ha intervenido en el conflicto y es político...

El señor EGUIGUREN.— Yo he intervenido en el conflicto.

—HABLAN VARIOS SEÑORES DIPUTADOS A LA VEZ.

El señor EGUIGUREN.— Preferiría que el Honorable señor Lorca me dejara terminar la frase y que después discutiera, pero que no gritara, como lo está haciendo.

—HABLAN VARIOS SEÑORES DIPUTADOS A LA VEZ.

El señor EGUIGUREN.— Si el Honorable señor Lorca grita todo el tiempo, no nos vamos a entender...

—HABLAN VARIOS SEÑORES DIPUTADOS A LA VEZ.

El señor LOYOLA (Vicepresidente).— Ruego a los Honorables Diputados se sirvan guardar silencio.

Está con la palabra el Honorable señor Eguiguren.

El señor HURTADO (don Patricio).— ¿A quiénes llama "políticos profesionales" el Honorable señor Eguiguren?

El señor EGUIGUREN.— ¡Es curioso! Hay Honorables Diputados que estiman que la expresión "políticos profesionales" es injuriosa y denigrante. Creo que no es así, por cuanto los parlamentarios somos políticos profesionales.

—HABLAN VARIOS SEÑORES DIPUTADOS A LA VEZ.

El señor EGUIGUREN.— Esta es nuestra principal actividad, al menos en la mayoría de nosotros.

Ahora bien, pese, como decía, a la intervención de políticos activos en este movimiento, que pertenecen a diferentes colectividades, considero que las bases mismas del conflicto no tienen nada que ver con la política.

Ahora llegamos a uno de los puntos más graves del problema, cual es la situación de los empleados más modestos de la institución. Los dirigentes de la huelga me mostraron listas de sueldos del Banco del Estado, en las que se podía comprobar que hay entre dos mil a dos mil quinientos empleados, con largos años de servicio, cuyas remuneraciones no sobrepasan los 160 escudos mensuales. Esta situación es grave y exige soluciones.

Discrepo del planteamiento de mi Honorable colega del Partido Radical referente a la situación de los empleados de provincia. Como es lógico, conozco, y siento más de cerca el problema de los empleados de Santiago.

El señor PARETO.— Señor Presidente, solicito una interrupción del Honorable señor Eguiguren.

El señor LOYOLA (Vicepresidente).— Honorable señor Eguiguren, el Honorable señor Pareto le solicita una interrupción.

El señor EGUIGUREN.— Desgraciadamente, no dispongo de tiempo; si no, con todo gusto se la concedería.

El señor LOYOLA (Vicepresidente).— El Honorable señor Eguiguren no desea ser interrumpido.

Puede continuar Su Señoría.

—HABLAN VARIOS SEÑORES DIPUTADOS A LA VEZ.

El señor EGUIGUREN.— El Comité de Sus Señorías tendrá el tiempo disponible para intervenir en el debate.

También se ha mencionado el aspecto relacionado con las medidas policiales tomadas en contra de los dirigentes de la huelga. Soy el primero en lamentarlas. Desgraciadamente, esta intervención judicial, hecha a petición del Ejecutivo, ha sido cosa común en todos los Gobiernos a los que les ha tocado encarar huelgas por parte del personal del Banco del Estado.

—HABLAN VARIOS SEÑORES DIPUTADOS A LA VEZ.

El señor EGUIGUREN.— No me voy a referir a la popula-

ridad o impopularidad de los gobiernos. Su Señoría podría averiguar eso entre los colegas que tiene a su alrededor.

Muchas veces he manifestado que el Poder Ejecutivo en general, no tiene alma y, por lo tanto, tampoco sentimientos. Los encargados de darles esa alma y esos sentimientos somos precisamente nosotros los parlamentarios.

El señor ARAVENA.— Son "desalmados".

El señor EGUIGUREN.— Es curioso. Me pareció oír la voz del Honorable señor Aravena, quien se refería a los desalmados...

El señor FONCEA.— ¿Qué tiene eso de curioso? Sea franco para decir las cosas...

—HABLAN VARIOS SEÑORES DIPUTADOS A LA VEZ.

El señor LOYOLA (Vicepresidente).— Honorable señor Foncea. Ruego a Su Señoría guardar silencio.

El señor FONCEA.— Es que Su Señoría no debe lanzar expresiones veladas...

El señor EGUIGUREN.— No estoy haciendo insinuaciones veladas. No me voy a referir a un solo Presidente del Banco del Estado, cuando todas las autoridades anteriores han tenido actitudes parecidas...

El señor FONCEA.— Eso no es cierto. Lo sabe, Su Señoría.

—HABLAN VARIOS SEÑORES DIPUTADOS A LA VEZ.

El señor LOYOLA (Vicepresidente).— Honorable señor Foncea, ruego a Su Señoría guardar silencio.

—HABLAN VARIOS SEÑORES DIPUTADOS A LA VEZ.

El señor EGUIGUREN. — El Honorable señor Foncea no me va a sacar de la línea que estoy manteniendo, con sus gritos...

El señor FONCEA.— ¿Cuál es esa línea?

—HABLAN VARIOS SEÑORES DIPUTADOS A LA VEZ.

El señor EGUIGUREN.— Debo insistir en que existe el deseo de llegar a una solución, como se expresa en la proposición del Honorable señor Rioseco, y como lo revelan las intervenciones del señor Ministro de Hacienda, en quien existe el mejor espíritu y buena disposición para buscar un arreglo a este problema, de común acuerdo con los dirigentes de los empleados. Esos factores podrán permitir que, al fin, se llegue al término de este conflicto, que reviste mucha mayor gravedad que si se hubiera producido en cualquier otro Banco, ya que todos conocemos muy bien las funciones especialísimas que el Banco del Estado debe desarrollar en el país.

Nada más, señor Presidente.

El señor LOYOLA (Vicepresidente).— Quedan seis minutos al Comité Liberal.

El señor ALLENDE.— Renunciamos, señor Presidente.

El señor LOYOLA (Vicepresidente).— El turno siguiente corresponde al Comité Conservador Unido.

Ofrezco la palabra.

Ofrezco la palabra.

—HABLAN VARIOS SEÑORES DIPUTADOS A LA VEZ.

El señor LOYOLA (Vicepresidente).— El turno siguiente corresponde al Comité Comunista.

El señor CADEMARTORI.— Pido la palabra, señor Presidente.

El señor LOYOLA (Vicepresidente).— Tiene la palabra, Su Señoría.

El señor CADEMARTORI.— Señor Presidente, el conflicto de los empleados del Banco del Estado, que entra al decimonoveno día de duración, ha tomado algunas características que obligan a los parlamentarios del Partido Comunista a expresar, en esta tribuna su protesta formal, por el tratamiento, los vejámenes y atropellos de que han sido víctimas numerosos empleados, que han debido recurrir a esta medida extrema de la huelga para obtener algún mejoramiento en su difícil situación económica.

Señor Presidente, el Gobierno sostiene que ha debido utilizar toda clase de medidas represivas, en vista de que se trataría de una huelga de carácter ilegal. Ha invocado la Ley de Seguridad del Estado, en circunstancias de que, en muchas ocasiones, en esta misma Tribuna, Secretarios de Estado como el señor Ministro del Trabajo y Previsión Social, han sostenido que esta ley no se aplicaría jamás en contra de obreros, empleados, ni aún de patrones que hubieran atropellado las leyes del trabajo. Sin embargo, vemos que, sistemáticamente, esta ley se ha convertido en arma represiva, arbitraria e injustificada en contra de los trabajadores, como lo demostraremos, mientras se deja impune a los verdaderos delincuentes que, a diario, burlan los más elementales derechos de los trabajadores, estipulados en el Código del Trabajo y otras numerosas leyes. Incluso, "roban" la asignación familiar a los campesinos, que dejan impagas durante meses, recibiendo, en cambio, de parte del Gobierno, toda clase de protección y ayuda —aún económica—, como ocurre con el caso ya conocido de don Osvaldo de Castro.

Pues bien, se dice que este conflicto es ilegal, porque, de acuerdo con el Código del Trabajo y el Estatuto Administrativo, los funcionarios de las instituciones del Estado, y el Banco del Estado de Chile lo es, no pueden declararse en huelga ni constituir organizaciones sindicales. La verdad es que, en este caso, es el Gobierno quien se ha colocado en una actitud, si no ilegal, reñida, por lo menos, con principios aceptados por organismos internacionales, dependientes de las Naciones Unidas, como es la Organización Internacional del Trabajo.

En efecto, dicha institución, con fecha 1.o de junio de 1957, acogió la Recomendación número 100 de su Comité de Libertades, recomendación que francamente constituye una vergüenza para el Gobierno actual, el que hasta la fecha no le ha dado cumplimiento. Dicho acuerdo dice:

"N.o 100.— El Comité, frente a la prohibición expresa del derecho de sindicalización de los trabajadores al servicio del Estado contenida en el Código del Trabajo de Chile, considera necesario —teniendo en cuenta la importancia que reviste para los funcionarios del Estado el derecho de constituir y hacer registrar sus sindicatos— hacer notar la incompatibilidad de la prohibición que figura en el Art. 268 del Código del Trabajo con el principio generalmente aceptado según el cual los trabajadores, sin distinción alguna, deben tener el derecho de constituir, sin autorización previa, los sindicatos de su elección.

Por estas consideraciones —termina diciendo la Organización Internacional del Trabajo—, el Comité recomienda al Consejo de Administración llamar la atención al Gobierno de Chile sobre el hecho de que la Legislación en vigencia es incompatible con los principios antes enunciados."

Con esta declaración o resolución de la Organización Internacional del Trabajo, se demuestra que es el Gobierno de Chile quien se ha colocado al margen de estos principios internacionales, al impedir, de hecho, que los trabajadores puedan recurrir a un arma que está reconocida mundialmente y que está, incluso, incorporada en las Constituciones Políticas de muchos estados, como ocurre, por ejemplo, en el caso de Francia y de Italia.

Hace un instante, escuchábamos al Honorable señor Rioseco referirse, en su calidad de Comité radical y dirigente de su partido, al problema del conflicto. Pero Su Señoría se ha referido exclusivamente al problema del financiamiento. Si no estuviéramos en una huelga que lleva 19 días; si no estuviéramos en un conflicto que ha causado ya tantos sacrificios al personal de esa institución bancaria en todo el país, a la industria, al comercio y a una serie de sectores; si no se hubiera llegado a la situación creada y a la forma que ha asumido este conflicto, habríamos escuchado con mucho interés y acogido todos sus planteamientos.

Pero resulta que, Su Señoría adopta esta actitud, la de plantear en la Honorable Cámara el problema del financiamiento, cuando se está en una situación aguda, en circunstancias que es sabido que los personales del Banco del Estado formularon sus peticiones con mucha anticipación. O sea, que el Directorio del Banco del Estado, el Honorable señor Rioseco, los demás parlamentarios de Gobierno, las autoridades y personeros del Ejecutivo, pudieron, con bastante antelación, haber estudiado el problema del financiamiento. El país se habría ahorrado esta huelga, y también los funcionarios del Banco del Estado se habrían evitado los atropellos y sacrificios que se les ha impuesto.

Por estas consideraciones los Diputados comunistas hemos querido plantear en esta forma el problema, esta mañana.

Como digo, esta huelga no sólo proviene del hecho de que el Gobierno no escuchó, con la anticipación adecuada, los problemas que plantearon los trabajadores de esta institución, sino de que ahora, en vez de hacer proposiciones constructivas, el presidente del Banco del Estado, en audiciones de radio, en publicaciones de prensa, ha llamado a los trabajadores a volver al trabajo, sin condiciones, mientras se los persigue y se reprime su movimiento, sin que la opinión pública haya escuchado de este alto personero del Banco una sola proposición de arreglo, una sola proposición de estudio o de aceptación, siquiera en mínima parte, de las reivindicaciones, de las peticiones que le han formulado los trabajadores.

En este conflicto, el Gobierno está utilizando, una vez más, al Poder Judicial, como un instrumento dedicado exclusivamente a servir sus intereses, aún pasando por encima de principios elementales de justicia. En efecto, en estos días se han producido numerosas detenciones, todas las cuales han revestido el carácter, el sello de la arbitrariedad, puesto que en ninguna oportunidad los agentes de investigaciones exhibieron las órdenes de detención que el Código de Procedimiento Penal dispone expresamente, en sus artículos 280 y 281, que deben ser presentadas en los casos de detención.

Por otra parte, ante una pregunta del Ministro instructor del proceso, señor Lucas Sanhueza, el Secretario-Abogado de la Intendencia de Santiago, señor Carlos Lazo, acerca de si él, como representante del Ejecutivo en la provincia de Santiago, se oponía a que se levantaran algunas incomunicaciones o a que se dejara en libertad incondicional a algunos detenidos, el señor Carlos Lazo dijo, en presencia de los abogados de los trabajadores detenidos, que él no tenía ningún inconveniente en que así se procediera. Conforme a esto, el Ministro dio la libertad incondicional, no a todos los detenidos, como era lo justo y lo lógico, ya que todos ellos estaban detenidos por el mismo motivo, sino sólo a algunos, dejando a otros en una situación de incomunicación que, como indicaré a continuación, es también ilegal desde todo punto de vista.

Se demuestra, entonces, señor Presidente, cómo el Poder Judicial aparece abiertamente subordinado al Poder Ejecutivo. En algunas otras provincias, tales como Valparaíso y Magallanes, y en ésta, en la ciudad de Punta Arenas, tampoco se ha procedido a dejar en libertad a ningún detenido, debido también a instrucciones expresas y reiteradas del Subsecretario del Ministerio del Interior, señor Jaime Silva, quien no solamente en ésta, sino en numerosas ocasiones, se ha distinguido por su odio en contra de los trabajadores de nuestro país.

Ha llamado profundamente la atención de los juristas chilenos, de los abogados, que el Ministro Sumariante, el señor Lucas Sanhueza, de reconocida filiación conservadora, haya procedido a adoptar, por sí y ante sí, una medida que no está contemplada en ninguna disposición de carácter legal, como es la media incomunicación.

Por este motivo, en vista de esta arbitrariedad, que es producto de la presión del Ejecutivo, de su empeño en utilizar al Poder Judicial en contra de los trabajadores, me permito solicitar, a nombre de los Diputados comunistas, que se envíe oficio a la Excelentísima Corte Suprema de Justicia pidiéndole que ponga término a estos abusos, e incluso sancione a los que aparezcan responsables.

El señor LOYOLA (Vicepresidente).— Se enviará el oficio solicitado en nombre de Su Señoría.

El señor MILLAS.— En nombre del Comité Comunista.

El señor GUMUCIO.— Del Demócrata Cristiano.

El señor ARAVENA.— Del Democrático Nacional.

El señor BARRA.— Del Socialista.

El señor CADEMARTORI. — En nombre de la Cámara, señor Presidente.

El señor LOYOLA (Vicepresidente).— Solicito el asentimiento unánime de la Sala para enviar el oficio solicitado en nombre de la Honorable Cámara.

El señor CORREA LARRAIN.— ¡No hay acuerdo, señor Presidente!

—HABLAN VARIOS SEÑORES DIPUTADOS A LA VEZ.

El señor LOYOLA (Vicepresidente).— No hay acuerdo.

Se enviará el oficio en nombre de los Comités Comunista, Demócrata Cristiano, Democrático Nacional y Socialista.

El señor CADEMARTORI. — Señor Presidente, se ha venido insistiendo con majadería en que la situación del personal del Banco del Estado sería espléndida y privilegiada, y que ello haría que el conflicto de estos trabajadores fuera considerado impopular, a la vista de la situación económica de otros sectores.

Tengo aquí a la mano una estadística oficial completa de lo que gana el personal del Banco del Estado. Con ella se puede probar perfectamente que, de un total de 4.248 funcionarios, no hay más de 233 que ganan sumas superiores a los 380 escudos mensuales, en circunstancias que todos ellos tienen más de 30 y 35 años de servicios. ¿Pero, cuál es la situación del grueso, de la mayoría de los empleados? Tenemos, por ejemplo, las siguientes cifras: de este total de cuatro mil doscientos cuarenta y ocho empleados, hay dos mil doscientos ochenta y uno que tienen menos de quince años de servicio y perciben remuneraciones que fluctúan entre ochenta y dos y ciento veinticuatro escudos mensuales. ¿Puede considerarse que éstos son estipendios de privilegio? ¿Acaso no sabemos todos nosotros que hoy día el arriendo de las casas habitaciones absorbe más de la mitad de estas remuneraciones? ¿Acaso no se sabe que actualmente aquí en Santiago nadie puede encontrar una casa para arrendar por menos de ochenta o noventa escudos mensuales? Cuando en estas circunstancias, la mitad del sueldo de un funcionario debe gastarse en arriendo de una habitación, puede considerarse perfectamente el cúmulo de dificultades económicas que significan estas bajas remuneraciones.

Por otra parte, los empleados del Banco del Estado de Chile han sido víctimas, al igual que todos los trabajadores, de las leyes de congelación, que han aplicado, tanto este Gobierno como los anteriores, bajo el principio, declarado expresamente, de que frente al alza del costo de la vida los reajustes deben ser forzosamente inferiores a estas alzas, de modo que los empleados y obreros disminuyan su poder adquisitivo, reduzcan su nivel de vida, y de esa manera hagan sacrificios, según se dice, para contener el proceso inflacionista.

El señor LOYOLA (Vicepresidente).— Ha terminado el tiempo del Comité Comunista.

El turno siguiente corresponde al Comité Democrático Nacional.

El señor FONCEA.— Pido la palabra, señor Presidente.

El señor LOYOLA (Vicepresidente).— Tiene la palabra Su Señoría.

El señor FONCEA.— Señor Presidente, han transcurrido diecinueve días desde la iniciación de la huelga de los empleados del Banco del Estado de Chile, y el conflicto, pese a los cálculos optimistas y alegres de la prensa oficialista, se mantiene incólume. El Gobierno se ha equivocado una vez más al pensar que con la amenaza y con la represión, el gremio de los empleados y obreros del Banco iba a ceder y se iba a entregar incondicionalmente, de acuerdo con la actitud olímpica asumida por la Jefatura del Banco del Estado.

Nos correspondió escuchar el llamado hecho hace algunos días, por una extensa cadena radial, por el actual presidente de dicha institución bancaria, señor Pinto Durán.

Esa intervención, esa perorata del señor Pinto Durán tuvo, necesariamente, que causar una triste impresión por parte, no solamente de los empleados, sino que de la primera institución crediticia del país, pues el temor y la amenaza no puede ser elemento de convicción.

A raíz de ese llamado del Presidente de la institución, quien, al parecer, no tiene mucho ambiente dentro del personal del Banco, lo único que consiguió fue que se plegaran a la huelga también los jefes de los diversos departamentos que estaban prestando un servicio de emergencia.

Se ha criticado la huelga por parte de "La Nación", "El Diario Ilustrado" y "El Mercurio" y las radios oficialistas, por estimar exagerado el monto de las pretensiones del personal del Banco del Estado. Se ha dicho que el aumento solicitado es del orden del cuarenta y cinco por ciento, o sea, se ha aplicado en este caso el mismo criterio que, lamentablemente, impera en casi todos los conflictos del trabajo, llamado vulgarmente del "tejo pasado". Esto ha pasado, señor Presidente, como consecuencia de no existir en Chile un sistema que permita un reajuste automático y justo de las remuneraciones de obreros y empleados, de acuerdo con el alza efectiva del costo de la vida.

Tal como ha anotado mi Honorable colega señor Cademartori, con el sistema de congelación de remuneraciones implantado por los sectores reaccionarios del país, han desaparecido las remuneraciones justas a que tiene perfecto derecho el sector asalariado, provocándose, entonces, situaciones como las que hoy estamos analizando, vale decir, que las pretensiones sean, o se estimen excesivas.

Pero el único que no puede criticar este sistema del "tejo pasado" es el propio Gobierno del Excelentísimo señor Alessandri, porque también él lo ha implantado y ha hecho uso o empleo cuando así ha convenido a sus intereses. Según lo ha manifestado la prensa de Estados Unidos, por ejemplo, el Gobierno de Chile, y el de todos los países de América Latina, en las ayudas económicas que ha solicitado a través de la "Alianza para el Progreso", ha seguido precisamente la política del "tejo pasado".

Hace poco, se reunieron los Ministros de Estado durante no sé cuántos días, antes de la llegada de la Misión yanqui, y estuvieron, haciendo el pliego de la ayuda solicitada. Por cierto que la Misión Moscoso-Goodwin rebajó este petitorio a la tercera o cuarta parte. O sea, se trata de un sistema ya nacional, y el único que no puede quejarse o criticarlo es, vuelvo a repetir, el propio Gobierno.

También se ha señalado las supuestas altas rentas de los empleados del Banco del Estado. En la sesión anterior, el Honorable señor Maturana sostuvo que el personal del Banco del Estado percibía una renta promedio de trescientos cuarenta y cinco escudos mensuales. Los Diputados de estas bancas del Partido Democrático Nacional, contestamos que nosotros nos comprometíamos a solucionar la huelga al día siguiente, siempre que se respetara esa renta promedio, ésto es, siempre que al personal se le aseguraran los trescientos cuarenta y cinco escudos mensuales. No ha habido respuesta hasta el momento, lo que demuestra la falta de seriedad en los ataques hechos en este sentido.

Por lo demás, debo recordar a la Honorable Cámara, que en todos los países del mundo los empleados mejor remunerados, son precisamente los que trabajan en los bancos, por una razón obvia: porque ellos operan con dinero, y por sus manos día a día desfilan millones y millones de pesos. Es lógico, entonces, que en cargos de tanta responsabilidad las remuneraciones sean superiores a otras actividades.

Señor Presidente, cabe hacer presente que, si el personal del Banco del Estado tiene una remuneración modesta que está muy lejos de ser suficiente, aunque esté por encima a la de otros sectores de empleados y obreros, ello se debe exclusivamente a que es capaz de llevar adelante un conflicto del trabajo, con unidad y superando toda clase de obstáculos y persecusiones. Aquí en Chile, los sectores asalariados que no son capaces de unirse, de organizarse y de llevar adelante sus reivindicaciones por la vía combativa, necesariamente no logran ninguna clase de conquistas y son precisamente los más postergados.

Tenemos el caso del campesinado que, a través de exigencias legislativas, no puede formar sindicatos. Por muchas razones, estos trabajadores del campo jamás han podido unirse. Por eso reciben remuneraciones de hambre, de doscientos, doscientos cincuenta y trescientos pesos al día, y por eso son pasto de la peor explotación.

Señor Presidente, deseo también agregar respecto a esta huelga, que ella ha tenido la virtud de dejar en descubierto manejos muy dudosos en la dirección del Banco.

Desde luego, se ha denunciado el imperio del favoritismo más escandaloso y del atropello del escalafón.

A través de publicaciones de la prensa, ha sido señalado cómo el actual Presidente del Banco del Estado y el Consejo han violado abiertamente el escalafón para ubicar en condiciones superiores a los que legítimamente les corresponden, a los paniaguados del régimen.

Se ha señalado también cómo el Departamento Comercial ha sido casi liquidado con el objeto de favorecer los intereses de los importadores particulares.

Los señores Pedro Ibáñez y Agustín Pinto Durán van a pasar a la historia como los sepultureros del Departamento Comercial, que significaba una buena utilidad para el Banco.

Igualmente ha ocurrido, señor Presidente con las operaciones de cambio...

El señor LOYOLA (Vicepresidente).— Ruego a Su Señoría no hacer aseveraciones en contra de un funcionario público o semifiscal...

El señor FONCEA.— No dice nada el Reglamento sobre eso, señor Presidente.

El señor LOYOLA (Vicepresidente).— Su Señoría no puede suponer intenciones a ningún funcionario público.

* El señor FONCEA.— Señor Presidente, deseo señalar también que las operaciones de cambio se han visto restringidas en el Banco del Estado.

En circunstancias de que la banca particular tiene amplitud para operar en esta clase de negocios tan lucrativo, al Banco del Estado se le han limitado enormemente sus posibilidades de negociar en cambios internacionales.

He concedido una interrupción al Honorable señor Pareto.

El señor LOYOLA (Vicepresidente).— Con la venia del Honorable señor Foncea, tiene la palabra el Honorable señor Pareto.

El señor PARETO.— Señor Presidente, deseo abordar dos aspectos de este movimiento huelguístico que tienen características especiales y sobre los cuales es conveniente que el Parlamento, de una vez por todas, adopte una determinación.

Numerosos Comités parlamentarios y, especialmente, Diputados de Oposición, han abordado el problema económico del personal del Banco del Estado. Yo deseo refererirme a la forma cómo el Servicio de Investigaciones está cumpliendo las órdenes de detención emanadas del señor Ministro sumariante.

Ya se ha hecho norma permanente el arbitrio y el abuso por parte del Servicio de Investigaciones con respecto a políticos, periodistas y empleados, no así con delincuentes comunes y habituales, con los cuales aparece en conexiones en muchas oportunidades.

Yo deseo expresar mi extrañeza y mi repudio ante una información publicada en la prensa de hace algunos días y en la cual aparecía un empleado del Banco del Estado engrillado de pies y de manos por el Servicio de Investigaciones, lo cual constituye una relajación y un vejamen a los derechos humanos de que tanto alarde hace el Supremo Gobierno.

Hace pocos días, en reunión efectuada en un balneario próximo a Santiago, se lanzó lo que se ha denominado "el grito de Jahuel..."

Un señor DIPUTADO.— ¡El quejido de Jahuel!

El señor PARETO.—... o el quejido de Jahuel —como anota un Honorable colega—, destinado a frenar y parar a las fuerzas totalitarias de este país, a las fuerzas de Izquierda, que vamos a crear, en 1964, el "paredón" y que vamos a arrasar con todo lo que es democracia y libertad.

En realidad, resulta extraño que los mismos sectores que nos acusan de totalitarios y de arbitrarios, estén fomentando estas medidas policiales con un sector de la población que recién se incorpora a la lucha por la justicia.

Lo que actualmente acontece con el personal del Banco del Estado debe ser analizado especialmente por el Gobierno, ya que en este caso no se trata simplemente de los obreros del carbón o de otras industrias, sino de un sector de la clase media que ha empezado a meditar sobre la situación económica por la que atraviesan ellos y sus compañeros de ruta, los obreros y empleados en general.

¿Qué es lo que se pretende? Se dice que los empleados del Banco del Estado deben volver al trabajo sin ninguna condición; que se quiere aplicar sobre ellos estrictamente el principio de autoridad.

Yo pregunto, especialmente a mis Honorables colegas del Partido Radical, que hicieron "cuestión de partido" en el último conflicto del magisterio nacional, ¿por qué no se tuvo con el profesorado la misma actitud de firmeza que hoy se pretende asumir con los empleados del Banco del Estado? ¿Por qué los maestros volvieron al trabajo? Porque hubo la seguridad de que se arreglaría su situación económica y de que sus rentas serían aumentadas. Fue así como el Parlamento despachó un proyecto que hoy es ley de la República y los maestros ya están pagados.

Varios señores DIPUTADOS. — Todavía no, Honorable Diputado.

El señor PARETO.— Pero, señor Presidente, ¿qué garantía se da a los empleados del Banco del Estado, cuando ni siquiera se dejan sin efecto las destituciones y las órdenes de detención? ¿Cómo se puede pedir a un gremio la vuelta al trabajo, cuando sus compañeros están detenidos y no hay posibilidad alguna de que sus rentas sean aumentadas? Lo contrario, como vulgarmente se dice, sería volver "con la cola entre las piernas". Esto no es posible. Los parlamentarios podemos celebrar muchas reuniones para preocuparnos de este problema, pero es conveniente que el Gobierno, como responsable de esto, adopte una determinación para solucionar el conflicto. Nada sacaríamos con aprobar proyectos de acuerdo si el Ejecutivo no afronta este problema. Sin embargo, un sector de este Parlamento está dispuesto a defender a los empleados bancarios. No nos importa que se diga que esta es una huelga política, porque estamos conscientes de que no es así, pues grandes grupos de empleados del Banco del Estado pertenecen a los partidos de Gobierno, incluso jefes de secciones, que ahora se han sumado al conflicto. Por lo tanto, no es efectivo que esta huelga sea política.

El señor LOYOLA (Vicepresidente).— ¿Me permite, Honorable Diputado?

Ha terminado el tiempo del Comité Democrático Nacional.

El turno siguiente corresponde al Comité Socialista.

El señor ALMEYDA.— Pido la palabra, señor Presidente.

El señor LOYOLA (Vicepresidente).— Tiene la palabra Su Señoría.

El señor ALMEYDA.— Señor Presidente, no podríamos iniciar nuestras observaciones sin solidarizar con las protestas formuladas, en nombre de sus respectivos partidos, por los Honorables señores Pareto y Cademártori, ante el trato vejatorio e inhumano de que han sido objeto los empleados bancarios, y del cual han hecho gala en esta ocasión las autoridades gubernativas.

Y este trato aparece tanto más disminuido y carente de autoridad moral, si reparamos en que este conflicto, calificado de ilegal por la Legislación chilena, es, a la luz de los principios universales del Derecho del Trabajo, como lo acaba de recordar el Honorable señor Cademártori, un conflicto que debe tener una justa ecuación legal para resolverse. Tampoco podemos dejar de manifestar nuestra extrañeza por la afirmación que hizo, hace poco rato, el Honorable señor Rioseco, en el sentido de que se felicitaba de la comprensión que había encontrado de parte de las autoridades del Banco del Estado, a fin de resolver el conflicto de su personal. El Honorable señor Rioseco ha hecho tal afirmación después de transcurridos diecinueve días de huelga por parte del personal del Banco, en un conflicto que ha alterado notoriamente el normal desarrollo de las actividades económicas del país y que mantiene en una situación de incertidumbre y miseria a varios miles de chilenos. Me parece, y no puede ser menos, que la afirmación del Honorable señor Rioseco no pasa de ser sino una fina ironía.

El mismo Honorable señor Eguiguren ha dicho que cuando pretendió intervenir en la solución de este conflicto encontró, de parte de los Ejecutivos del Banco del Estado, la exigencia de que el personal debía volver a sus cargos como condición previa para lograr una solución del problema. Esta es la prueba más categórica para demostrar que ha habido intransigencia por parte de la Directiva del Banco, la cual se ha negado sistemáticamente a recibir a los representantes de los organismos gremiales correspondientes. Y si los Honorables Diputados del Partido Radical que han intervenido en las negociaciones tendientes a solucionar el conflicto han encontrado mayores facilidades que las otras personas que ya lo intentaron, hay derecho de suponer también que se quiere, incluso en la solución de este conflicto, obtener algún provecho político. Y hay derecho para preguntarse qué motivos pueden haber inspirado la actitud de la Directiva del Banco y de las autoridades gubernativas para mantener durante tanto tiempo sin solución de ninguna especie un conflicto de tanta importancia.

Se nos ocurre que, quizás, podríamos encontrar la respuesta en la ingerencia decisiva que hoy tienen en la dirección del Banco del Estado los intereses particulares, específicamente, la Banca privada.

Como asistimos a un movimiento en que se pretende sistemáticamente desmantelar el aparato de intervención económica del Estado, es perfectamente presumible que sean los intereses representados en el Consejo del Banco del Estado —intereses particulares— los que ahora buscan la ocasión para disminuir aun más la significación y trascendencia de dicha institución en provecho de sus propios intereses. Esto se comprueba aún más, si pensamos que en anteriores oportunidades, cuando en el Consejo del Banco del Estado había representantes del Parlamento, como los Honorables Senadores señores Aniceto Rodríguez, Alessandri y Coloma, ellos contribuyeron, en múltiples oportunidades, a servir de puente para resolver conflictos semejantes a los que hoy día está viviendo dicha institución. Sin embargo, ahora que no existen las Consejerías parlamentarias, ocurre el proceso inverso.

En la actualidad, sucede que el Banco del Estado está entregado, en forma casi grotesca, en manos de los intereses privados, y resulta que no se busca, ni se encuentra, la solución adecuada al conflicto que afecta a sus empleados.

Señor Presidente, no creo que sea lícito recurrir al principio de autoridad para justificar la negligencia de parte del Ejecutivo, porque dicho principio emana, fundamentalmente, de ciertas condiciones de hecho, que deben observar quienes pretendan hacerlo imperar.

La verdad de las cosas es que se ha visto, a través del debate nacional promovido alrededor del conflicto del Banco del Estado, que las autoridades de dicha institución van quedando cada día más disminuidas. Como recordaba denantes un señor Diputado, el país ha tenido oportunidad de darse cuenta, a través de este debate, de la política equivocada, antinacional y antipopular que están llevando a cabo, precisamente, las autoridades superiores de ese organismo.

Por eso, resulta absurdo pretender que se venga a hacer gala del principio de autoridad para imponer un tipo de conducta que está revelando, claramente, lo negativa, antinacional y antipopular que ha sido la política de la directiva del Banco.

No se han contestado, a través de ninguna de las numerosas intervenciones de prensa y de radio pagadas por las autoridades del Banco del Estado, las afirmaciones que aquí se han formulado. No se ha podido demostrar que sus empleados tengan una situación de privilegio. Por el contrario, ha quedado de manifiesto que dichos funcionarios, como lo han reconocido incluso parlamentarios de los partidos de Gobierno, tienen una situación económica que es incompatible con la índole de las funciones que desempeñan.

No se ha podido demostrar, tampoco, que la política económica de la institución haya sido de positivos beneficios para el país. Por el contrario, ha quedado claramente establecido que ha existido una colusión evidente entre la política desarrollada por las autoridades del Banco del Estado y los intereses particulares.

Se han recordado aquí ciertos hechos, como la preferencia que han tenido dichas autoridades, para dar satisfacción a las aspiraciones económicas de determinados grupos financieros; cómo han ido desmantelando, poco a poco, a la institución, entregando las operaciones más lucrativas en manos de intereses privados; como se ha ido reduciendo el ámbito de acción del Departamento Comercial; cómo el Gobierno ha dado preferencia a entidades particulares, tales como el Banco Francés e Italiano para la América del Sur y otros, para efectuar importaciones, en detrimento del propio Banco del Estado; cómo esta Institución ha concedido líneas crediticias a firmas que se encuentran en quiebra, con grave desmedro de sus intereses; cómo este Banco ha proseguido una política favorable en forma exagerada a la agricultura, consolidando periódicamente sus deudas.

En general, señor Presidente, ha quedado al desnudo lo erróneo de la política del Banco del Estado, a través de este debate. Por eso, creemos que en estas condiciones no se puede, mediante la aplicación del principio de autoridad, defender una conducta negligente como la que han estado llevando a cabo las autoridades de esta Institución para solucionar el problema de sus empleados.

Por último, señor Presidente, quería poner de manifiesto otro hecho que nos alarma profundamente. No sería raro que existiera de parte de las autoridades gubernativas el propósito de aprovechar este conflicto para tratar de sentar un precedente en cuanto al criterio que se adoptará para solucionar los conflictos del trabajo que se presenten en el futuro. Porque no deja de ser curioso que en forma espontánea, a los pocos días de estallar este conflicto, las autoridades de las sociedades que forman parte de la Confederación de la Producción y del Comercio, la Sociedad Nacional de Minería y la Cámara de Comercio hayan prestado una solidaridad inusitada al Banco del Estado.

¿Por qué se ha hecho esto? Porque se ha querido y se desea aprovechar esta huelga, para manifestar la solidaridad de los sectores patronales con el Gobierno, en contra de la clase obrera y de los trabajadores en general. Por eso, hay razones para pensar que si algún contenido político tiene este conflicto, él está constituido, precisamente, por los intereses económicos reaccionarios de este país, que han deseado hacer de los empleados del Banco del Estado, víctimas propiciatorias para seguir un tipo de conducta que probablemente pretenderán continuar en el curso del año.

Pero se equivocan profundamente si creen que podrán convertir a los funcionarios del Banco del Estado en las víctimas de esta política que están propugnando. Por el contrario, su conducta está originando en el resto de la clase obrera una solidaridad cada día mayor, más combativa. De tal manera que podemos estar seguros que, de continuarse en el futuro procediendo en la forma en que se está actuando ahora, el resultado que ellos van a encontrar es precisamente el opuesto al que buscan, pues habrá mayor solidaridad, mayor conciencia, mayor responsabilidad de parte de los trabajadores en general y en especial, en sus relaciones con los empleados del Banco del Estado.

Señor Presidente, he concedido una interrupción al Honorable colega señor Zumaeta.

El señor LOYOLA (Vicepresidente).— Con la venia de Su Señoría, tiene la palabra el Honorable señor Zumaeta.

El señor ZUMAETA.— Señor Presidente, este Gobierno, que se ha distinguido por la aplicación de medidas contra las clases trabajadoras en todo orden de cosas, ostenta una característica fundamental: su indolencia y falta de interés para solucionar con equidad y rapidez los conflictos surgidos en la lucha de los empleados y obreros para obtener mejores condiciones de vida, ya que ellos han sido víctimas de la política económica que ha sustentado este régimen desde su implantación. El país ha contemplado cómo algunos movimientos huelguísticos han sido prolongados deliberadamente a fin de producir la desesperación y la quiebra de la actividad combativa de los trabajadores. Pero también hemos podido contemplar cómo la madurez de empleados y obreros han hecho posible la persistencia en la lucha por la conquista de sus reivindicaciones inmediatas.

Estamos presenciando desde hace ya diecinueve días cómo los empleados del Banco del Estado mantienen su movimiento huelguístico, planteando ante la faz de país su desesperada situación económica y, al mismo tiempo, hemos podido ver cómo el Ejecutivo lejos de preocuparse de encontrar solución a este justo movimiento, ha recurrido sistemáticamente a crear ante la opinión pública una atmósfera adversa a estos funcionarios, manifestando que sus rentas son más que suficientes para vivir. Todos los órganos de prensa y radio controlados por el equipo gobernante, han desatado una campaña de desprestigio contra esta huelga; se ha pretendido provocar la protesta de los imponentes de cuentas de ahorros y de los pensionados ante el no funcionamiento del Banco; no ha faltado la noticia tendenciosa anunciando la concurrencia de algunos empleados al trabajo, rompiendo el movimiento. En resumen, se ha hecho uso de todas las armas para quebrar la unidad del gremio. El señor Presidente del Banco por cadena radial, y en un gesto sentimentaloide, ha querido buscar la complicidad de las esposas, hermanas y novias de los empleados, para convencerlos de que ellos deben volver al trabajo sin exigir ninguna condición. Pero nunca antes este mismo señor había llegado a pensar en los familiares de los empleados, que viven la angustia de sus escasas remuneraciones. No han sido las autoridades del Banco las que han dicho que más de 1.700 empleados ganan apenas 89 escudos mensuales, que muchos empleados con más de diez años de servicios ganan escasos 120 escudos; nunca han dicho tampoco que han aconsejado a sus empleados que no se casen, porque sus sueldos no les permiten mantener un hogar. Todo esto les ha parecido justificado. Y ahora, cuando los empleados en forma ejemplar han salido a la calle a gritar su miseria, el Gobierno sólo piensa que es necesario mantener el principio de autoridad. Lejos de buscar los medios de hacer justicia a estos servidores públicos, esgrime todo el peso de la Ley para castigar la osadía de haber denunciado su miseria y, más aún, las graves irregularidades ocurridas dentro de la institución, tanto en el manejo del crédito, como en la aplicación de los escalafones funcionarios, que han sido atropellados por la intromisión de prácticas políticas por los elementos pertenecientes a partidos de Gobierno.

Señor Presidente, el Gobierno ha reacionado, podemos decir en forma temperamental, ante la justeza del movimiento de los empleados del Banco del Estado, pues no sólo ha pretendido castigar con todo el peso de la Ley a estos funcionarios, sino que ha descendido al atropello y al vejamen de estos hombres. En Valparaíso se ha tratado a estos funcionarios como delincuentes comunes, haciéndoles comparecer ante el Tribunal, encadenados, bajo el pretexto de la orden de incomunicación dictada por el Juez del Primer Juzgado del Crimen de Quillota. Nos ha correspondido visitar a los detenidos y hemos comprobado personalmente estos hechos, como asimismo las condiciones en que se encuentran en la Sección de Detenidos. Más aún, sabemos de un funcionario que fue trasladado de Viña del Mar a Valparaíso junto con los delincuentes comunes en el furgón policial. Ante la impotencia de romper el movimiento, se dictan órdenes de detención con allanamientos, sin domicilios determinados, y se ha lanzado una verdadera jauría de policías contra los huelguistas.

Pero no ha habido de parte Ejecutivo una sola acción tiendas solucionar el pro ma. Sólo ha sido usada la presión. Señor Presidente, ha correspondido particip múltiples reuniones, tanto empleados del Banco del do, como de todos los gre en la ciudad de Valparaíso han levantado su voz de daridad frente a este justo vimiento. Así hemos p apreciar que toda la clase bajadora respalda esta justa. El Gobierno, con su tud de prepotencia e indo cia, no ha logrado quebrar unidad de los empleados tualmente en huelga. M podrá quebrar la solidaridad los trabajadores y su combativa, pues no está mente en juego el mejora to económico de los emple del Banco del Estado, sino con esta huelga, se inicia nueva lucha unitaria trabajadores en busca verdadero destino. Y no Diputados socialistas, le presamos nuestra solid Estamos ciertos, señor dente, que no será este el que dé a los trabajad satisfacción de sus problemas. Solamente bierno Popular, que in a las mayorías naciona rá a los trabajadores un justo. Nos adherimos y rizamos con esta huelg lo que ella significa com testa a la acción del actual bierno, condenamos la prepotente de sus pers protestamos por los vejá inferidos a estos person abrigamos la esperanza qu acción solidaria del pueblo duzca al triunfo de este todos los movimientos de clase trabajadora.

El señor LOYOLA (Vicepresidente).— Ha terminado el tiempo del Comité Socialista.

El turno siguiente corresponde al Comité Demócrata Cristiano.

El señor MUSALEM.— la palabra.

3.—RENUNCIAS Y RE PLAZOS DE MIEMB DE COMISIONES.

El señor LOYOLA (Vicepresidente).— ¿Me permite, señor Diputado?

Solicito el asentimiento nime de la Sala para dar ta de algunos cambios miembros de Comisiones.

Acordado.

El señor KAEMPFE (Prosecretario).— El señor renuncia a la Comisión de cienda. Se propone en reemplazo al señor De

El señor LOYOLA (Vicepresidente).— Si le parece Sala, se aceptarán la re cia y el reemplazo.

Acordado.

El señor KAEMPFE (Prosecretario).— El señor De Presa renuncia a la Com Especial Investigadora de situación del dólar. Se pone en su reemplazo al Aravena.

El señor LOYOLA (Vicepresidente).— Si le parece Honorable Cámara, se tarán la renuncia y el plazo.

Acordado.

4.—CONFLICTO DEL T BAJO PROMOVIDO EL PERSONAL BANCO DEL EST DE CHILE.— PRO TOS DE ACUERDO.

El señor LOYOLA (Vicepresidente).— Puede contin Honorable señor Musalem.

El señor MUSALEM.— Señor Presidente los Dipu del Partido Demócrata tiano hemos planteado, en teradas oportunidades, ocasión de los continuos flictos gremiales producid el país, la necesidad de Gobierno de la Repúblic víe al Parlamento, para ratificación, el Conven ternacional que la OIT proponer a todos los Gob para permitir la sindi ción, tanto de los funci fiscales, como semif Porque los conflictos presentan en el sector continuamente adquieren yor acritud, justamente el desconocimiento de e recho legítimo reconocido la mayoría de los países hace que las huelgas flictos más justos y le sean ilegales.

La falta de ratificación este convenio se debe a sensibilidad de este Gob que no ha ocultado En efecto, según su cri puede lograr la estabili lítica, y resolver los pro económicos y sociales sin necesidad de que pen los trabajadores. ta a este Gobierno con conocer el criterio de rentes. Así piensa que la varilla mágica para todos los problemas, los de orden sindical. Gobierno le ha ido al consultar solamente gerentes con el objeto de cionar esos problemas tratar de dar estabilidad al país. En el campo como decimos, ha el criterio permanente escuchar a los trabaj cuando presentan sus de peticiones, que demandas relativas a rechos legítimos. Esta arrastra a los gremios huelga, como consecuen la falta de criterio soci la insensibilidad del no. Se producen las hu luego se cae en un círc cioso permanente: a los ros y empleados se les mientras no regresen al bajo, no se iniciarán c ciones de arreglo. Pero que la dirección del B el Gobierno no han do durante semanas, meses antes de la huelga peticiones legítimas y de los trabajadores. no puede inspirarles za que la vuelta al trabajo nifique que estos hom permeables adquieran bilidad social y dur que no han demostrado

Los parlamentarios cratacristianos creemos proposición del Parti cal es tardía e insuf Ella es una solución a largo plazo, por lo resolverá el problema de los funcionarios del

(PASA A LA PAGINA

Congreso de Relaciones Públicas

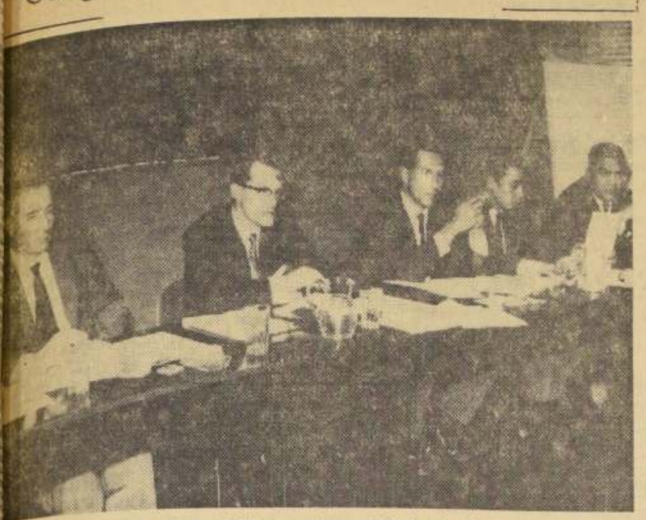

Instituto Chileno de Relaciones Públicas, ...REP, celebró ayer su junta anual de socios, en la cual se aprobó la memoria del año ...ado y se dio a conocer el estado de los trabajos preparatorios del III Congreso Interamericano de Relaciones Públicas, que se ...ará a efecto en octubre próximo en nuestra capital. En el grabado, de izquierda a derecha, los señores Jaime Alamos, tesorero; Gustavo Balcells, vicepresidente; Angel Sanhueza, presidente; Ismael Tocornal, secretario ejecutivo, y Carlos Aracena, secretario general.

APLAUDEN LABOR DEL ARTISTA MARCO BONTA

La Asociación Chilena de Pintores y Escultores ha dirigido al señor Marco Bontá, la siguiente comunicación, con motivo de su retiro, como Director del Museo de Arte Contemporáneo, por acogerse a jubilación.

Firman esta misiva Maruja Pinedo, la presidenta, y Sergio Mallol, secretario de la Asociación:

"La Asociación Chilena de Pintores y Escultores, en conocimiento de su retiro como Director del Museo de Arte Contemporáneo, se hace un deber hacerle conocer a Ud. el profundo aprecio que le ha merecido su inteligente y positiva labor como fundador y Director de dicho plantel.

Es del conocimiento de todos los miembros de nuestra Asociación el esfuerzo y dedicación que Ud. ha empleado en la organización y mantención del Museo, en beneficio del arte nacional y de cada artista en particular, logrando así, la muestra más representativa y valiosa del arte chileno contemporáneo. Aplaudimos también, las exitosas Exposiciones Internacionales que Ud., como Director, ha realizado, enriqueciendo y renovando de esta manera la visión de nuestros artistas y del numeroso público que ha logrado interesar dicho museo.

Todas estas razones comprometen nuestra gratitud y nos hacen muy sensible su alejamiento del cargo que desempeñó Ud., tan brillantemente. Nos asiste la convicción que siempre lo tendremos con nosotros, y que no dejaremos de contar con su valiosa experiencia y cooperación en los altos destinos de nuestro arte nacional.

Entregamos ayer el premio "Viva Gratis un Mes"

Olga Salas de Schick, ganadora del noveno sorteo del Concurso "Viva Gratis un mes", auspiciado por LA NACION y la firma Antillo Escobar Hnos. Ltda., posa con sus familiares Raúl Schick, Esteban Schick, Yolanda Salas e Iván Roas, frente al valioso primer premio.

CAMARA DE DIPUTADOS... (De la Pág. 8)

...del Estado, el que es urgente e inmediato.

...insiste —y así lo hizo reiteradamente el Honorable colega radical, señor ...— que el Banco del Estado es una institución destinada al fomento de nuestra actividad económica y del ..., y que por dicha razón sólo puede obtener ganancias muy pequeñas o per-...

...respuesta a esa opinión ...temente sostenida, que ...mos oyendo desde hace ...hos años, el parlamentario que habla quiere insistir ...que manifestaba el Honorable señor Almeyda: segu...ente no se inventariarían en ...lance del Banco del ... todas las pérdidas que ...ican los créditos privilegiados que se otorgan a las ...es empresas que forman ...ulo de los amigos y de ...migos de los amigos del ...dente Alessandri. Para ...es desconocido en el ...que se han otorgado cuantiosos créditos, a bajo interés, ...orcios financieros que, ...er monopolios, no necesitan de mayores granjerías, ...que por su calidad de ...tan expoliando al pueblo ...ardid de elevar sus costos ...subir los precios.

...es una de las razones ...importantes de que el ... del Estado no sea una ...ción más próspera. Y ...en hay otra, que el Honorable señor Rioseco no mencionó en su intervención: la ...ución política. Permanentemente se han hecho, dentro del Banco del Estado, ...ios arbitrarios de funcionarios. Aquellos calificados ...ta de méritos o en lista ... durante muchos años, ...nado el año, reciben ...carta en la cual se les ...que no se les renovará el ...to. ¿Por qué? Porque el ... Pinto Durán ....hombre que no tiene...

...señor LOYOLA (Vicepresidente).— La Mesa ruega a ...Señoría retirar los términos antiparlamentarios que ha ...do.

...señor MUSALEM.— ...ún sentimiento social.

...señor LOYOLA (Vicepresidente).— En conformidad ...artículo 12 del Reglamento de la Honorable Cámara, ... expresiones serán borradas de la versión oficial.

...señor MUSALEM.— El ...Presidente puede ejercer ...tribuciones que el Reglamento le confiere. Pero mantengo los conceptos emitidos ...to de la persona del Presidente del Banco del Estado. ...parlamentarios, nosotros ...mos la obligación de calificar a las personas con los ...ivos que ellas merecen y ...se han hecho acreedores a través del tiempo. El ...Pinto Durán es Presidente del Banco del Estado ... los sectores privilegiados ...país, pero no para escuchar las legítimas peticiones ...trabajadores.

—HABLAN VARIOS SEÑORES DIPUTADOS A LA VEZ.

...señor MUSALEM.— Es ...d. La verdad más pura.

—HABLAN VARIOS SEÑORES DIPUTADOS A LA VEZ.

...señor LOYOLA (Vicepresidente).— ¡Honorable señor Larraín, ruego a Su Señoría no interrumpir!

...señor MUSALEM.— Señor Presidente, cuando le tocó el turno al Comité Conservador, renunció a su tiempo.

—HABLAN VARIOS SEÑORES DIPUTADOS A LA VEZ.

...señor MUSALEM.— ...¡y ...hablan para defender a ...tiva del Banco!

—HABLAN VARIOS SEÑORES DIPUTADOS A LA VEZ.

...señor MUSALEM.— ¡Se ...o sin fuero, a él, a Su ... y a cualquiera que sostenga el mismo criterio de este ...erno, que está llevando al ...a la destrucción!

—HABLAN VARIOS SEÑORES DIPUTADOS A LA VEZ.

...señor LOYOLA (Vicepresidente).— ¡Honorable señor ...!

—HABLAN VARIOS SEÑORES DIPUTADOS A LA VEZ.

...señor LOYOLA (Vicepresidente).— ¡Ruego a los señores Diputados guardar silencio!

...con la palabra el Honorable señor Musalem.

—HABLAN VARIOS SEÑORES DIPUTADOS A LA VEZ.

...señor LOYOLA (Vicepresidente).— Puede continuar el Honorable señor Musalem.

El señor MUSALEM.— Señor Presidente, tenemos la seguridad de que la firme solidaridad demostrada por el personal del Banco del Estado será la iniciación de un movimiento de nuestros trabajadores que provoque un cambio en esta conducta del Gobierno, insensible, falto de criterio social, que no comprende la necesidad de que los obreros sean escuchados. Aun en los países capitalistas más poderosos, la política, la economía y todos los problemas sociales se resuelven oyendo a los trabajadores, con su participación activa.

En el futuro, los problemas se resolverán estando justamente ellos en el Gobierno, como actualmente sucede en algunos países del mundo.

He concedido una interrupción al Honorable señor Hurtado, señor Presidente.

El señor LOYOLA (Vicepresidente).— Con la venia del Honorable señor Musalem, tiene la palabra el Honorable señor Hurtado.

El señor HURTADO (don Patricio).— Señor Presidente, en las...

—HABLAN VARIOS SEÑORES DIPUTADOS A LA VEZ.

El señor LOYOLA (Vicepresidente).— ¡Honorable señor Musalem, ruego a Su Señoría guardar silencio!

El señor HURTADO (don Patricio).— ... intervenciones que han tenido lugar en la Honorable Cámara ha quedado en claro una cosa: que la huelga que sostienen los empleados del Banco del Estado, que ya dura 19 días, es justa y que no ha sido motivada exclusivamente por razones de tipo económico, como ellos lo han dejado perfectamente establecido en su plataforma de lucha.

Los trabajadores del Banco del Estado han expresado sus puntos de vista sobre la dirección de esa institución, respecto a los manejos y la orientación de esta entidad de crédito estatal. ¿Cuál ha sido la respuesta, señor Presidente?

La respuesta ha sido la represión, la cárcel, la cacería humana de los empleados.

Quisiera preguntar a quienes se enojan en esta Honorable Cámara por las verdades que se dicen, ¿qué iniciativas ha habido de parte de las autoridades de esta institución para solucionar este conflicto que interesa...

El señor LOYOLA (Vicepresidente).— ¿Me permite, Honorable señor Diputado?

Ha llegado la hora. Se va a dar lectura a los proyectos de acuerdo que han llegado a la Mesa.

El señor HURTADO (don Patricio).— Solicito que se prorrogue el tiempo, señor Presidente.

El señor LOYOLA (Vicepresidente).— Solicito el asentimiento unánime de la Sala para prorrogar el tiempo al Honorable señor Hurtado.

El señor CORREA LARRAIN.— ¡No hay acuerdo!

El señor LOYOLA (Vicepresidente).— Hay oposición.

El señor CAÑAS (Secretario).— Los señores Gumucio, Cademártori; Millas, por el Comité Comunista; Barra, por el Comité Socialista; Aravena, por el Comité Democrático Nacional, y Valenzuela, por el Comité Demócrata Cristiano, proponen el siguiente proyecto de acuerdo:

"La Honorable Cámara acuerda solicitar al señor Ministro del Interior, se ponga término a las medidas represivas contra los funcionarios del Banco del Estado, el desistimiento de las denuncias y querellas judiciales solicitadas o formuladas contra ellos por el Ejecutivo, y la adopción de iniciativas destinadas a poner fin al conflicto que afecta a esa institución, en base de una solución armónica que contemple las aspiraciones del personal".

El señor LOYOLA (Vicepresidente).— Se ha pedido segunda discusión para este proyecto de acuerdo.

El señor GUMUCIO.— ¿Quién la pidió, señor Presidente?

El señor LOYOLA (Vicepresidente).— Un Comité, señor Diputado.

—HABLAN VARIOS SEÑORES DIPUTADOS A LA VEZ.

El señor LOYOLA (Vicepresidente).— En votación la petición de segunda discusión.

—PRACTICADA LA VOTACION EN FORMA ECONOMICA, LA MESA TUVO DUDAS SOBRE SU RESULTADO.

El señor LOYOLA (Vicepresidente).— Como la Mesa tiene dudas sobre el resultado de la votación, se repetirá por el sistema de sentados y de pie.

En votación.

—PRACTICADA NUEVAMENTE LA VOTACION POR EL SISTEMA DE SENTADOS Y DE PIE, DIO EL SIGUIENTE RESULTADO: POR LA AFIRMATIVA, 23 VOTOS; POR LA NEGATIVA, 44 VOTOS.

El señor LOYOLA (Vicepresidente).— Quedará para segunda discusión el proyecto de acuerdo.

Se dará lectura al segundo proyecto de acuerdo.

El señor CAÑAS (Secretario).— Proyecto de acuerdo de los señores Almeyda, Cademártori y Altamirano, apoyado por el señor Millas, Comité Comunista:

"La Honorable Cámara acuerda:

Designar una Comisión de su seno destinada a investigar la política general del Banco del Estado, en especial en su aspecto crediticio, con la misma composición de la Comisión de Gobierno Interior, que sesionará con el quórum de las Comisiones Permanentes."

El señor LOYOLA (Vicepresidente).— Se ha pedido segunda discusión para este proyecto de acuerdo.

En votación la petición de segunda discusión.

—Durante la votación:

El señor ACEVEDO.— ¿Qué Comité la pidió?

El señor LOYOLA (Vicepresidente).— El Comité Conservador, señor Diputado.

—PRACTICADA LA VOTACION EN FORMA ECONOMICA, DIO EL SIGUIENTE RESULTADO: POR LA AFIRMATIVA, 26 VOTOS; POR LA NEGATIVA, 45 VOTOS.

El señor LOYOLA (Vicepresidente).— El proyecto de acuerdo quedará para segunda discusión.

Habiéndose cumplido el objeto de la presente sesión, se levanta.

—Se levantó la sesión a las 13 horas y 7 minutos.

CRISOLOGO VENEGAS SALAS,
Jefe de la Redacción de Sesiones.

OBRAS PUBLICAS

AGUA PARA TRES CIUDADES.— Tres mil metros de cañería de diversos diámetros adquirió la Dirección de Obras Sanitarias, para efectuar instalaciones de agua potable en San Bernardo, Concepción y Osorno, con un costo de Eº 70 mil aproximadamente. La compra se hizo por propuestas públicas.

OBRAS PARA PENCO.- Los programas de pavimentación de la comuna de Penco serán ampliados, por un valor superior a los Eº 10 mil. Esta cantidad será aportada por partes iguales por la Dirección de Pavimentación Urbana y la Municipalidad respectiva.

BREVES

EL MUNDO DE LA CIENCIA.— En el programa semanal que la BBC de Londres transmite para Latinoamérica dará a conocer dentro del "El mundo de la ciencia", dos charlas. La primera a radiarse hoy, "La evolución y la glándula tiroides", a partir de las 21.30 horas de Chile, por las ondas 24.80 y 31.25 metros; la segunda, el día 11 de abril próximo —a la misma hora— denominada "Por qué tenemos una glándula tiroides". El autor es el profesor E. J. M. Barrington, del Departamento de Zoología de la Universidad de Nottingham.

FERIA DE BRUSELAS.— El 28 de abril próximo será abierta la 35a. Feria Internacional de Bruselas. En dicho torneo participarán más de 4.000 expositores correspondientes a más de 30 países.

SERVICIO SOCIAL.— El Comité Chileno de Servicio Social invita a una reunión para mañana jueves, a las 19 horas, en la sala de conferencias de la Escuela del Servicio Social, en Agustinas 632. El objeto es dar a conocer las conclusiones del Congreso Panamericano de Servicio Social realizado en San José de Costa Rica, en noviembre del año pasado y en la que estuvo representado nuestro país.

REVISTA ESSO.— Ha salido a la circulación el número 123 de la revista Esso. Entre el interesante material viene una crónica sobre Chile, titulada "Sus islas y sus costas".

Cincuenta y cinco años de peluquero, con cuatro Presidentes como clientes

Pedro Quiroz llegó al Club de la Unión cuando se rizaban los bigotes a lo Kaiser con fierros, y el corte valía 40 centavos

Dos Presidentes de la República y una larga lista de políticos, hombres de negocios y estadistas chilenos, han confiado su cabeza únicamente a Pedro Quiroz Araya, quien, desde 1907, es peluquero del Club de la Unión.

"Don Pedro Montt y don Emiliano Figueroa, no dejaban que nadie les tocara la cabeza si no era yo", declara con orgullo el peluquero Pedro Quiroz, en su visita al diario LA NACION. "Se cortaban el pelo en el Club, pero cuando fueron elegidos Presidentes, había que servirlos en sus casas".

Hay más Presidentes a quienes Pedro Quiroz ha atendido en su calidad de peluquero.

Va recordando los nombres y agregando un comentario. Estos eran servidos en calidad de clientes no continuos. Se atendían con Quiroz, pero si éste estaba ocupado, se cortaban el pelo con el que pudiera servirlos de inmediato.

—"Don Arturo Alessandri fue muchas veces cliente mío; era nervioso y no le gustaba que le hablaran mientras estaba en la silla de la peluquería. Don Pedro Aguirre Cerda fue siempre al Club, pero una vez Presidente, había que atenderlo en la Moneda", relata el "Fígaro", que fue encontrado en Panimávida por Ruperto Vergara Vergara y ante el buen corte de pelo que le hizo Quiroz, lo trajo a Santiago al Club de la Unión. Hoy tiene 76 años de edad.

40 CENTAVOS POR CORTE DE PELO

"En el año que entré a trabajar al Club de la Unión se cobraba 40 centavos por el corte de pelo y 30 centavos por la afeitada", nos cuenta Quiroz, recordando los gastos que ocasionaba la peluquería a los hombres de entonces. "La propina era de 5 centavos", agrega.

Hoy, Pedro Quiroz continúa en el Club de la Unión. El corte vale 500 pesos y la propina varía entre 100 y 200 pesos. El Club tiene 12 peluqueros, quienes pagan al establecimiento un arriendo, menos Quiroz, como recompensa al cumplir cincuenta años de servicios ininterrumpidos, como dice él, "Sin faltar un día ni llegar tarde un minuto, durante toda su vida".

La cola de antaño para ser atendido por su peluquero, está hoy cambiada por una pizarra que cada uno de los técnicos tiene, en la que apunta el turno de su cliente.

BARBAS PEINADAS CON BRILLANTINA

"Cuando llegué a Santiago estaban en pleno apogeo los bigotes a lo "Kaiser". Estos se encrespaban con fierros calientes. En ese tiempo, la mayoría de los caballeros usaban también barbas que había que lavarlas con "champú" y, luego, peinar con brillantina", menciona el entrevistado.

Enseguida rememora algunos clientes que siempre mantuvieron una barba, aunque fuera corta: Emiliano Figueroa, José Ramón Gutiérrez, Antonio Huneeus, Ismael Valdés Vergara, Joaquín Walker Martínez, Aníbal Rodríguez Herrera, Carlos Balmaceda Saavedra y otros.

NO ENTIENDO EN POLITICA HAY TANTA REVOLTURA

Los políticos de la época, mantuvieron largas conversaciones con su peluquero, mientras duraba la sesión de corte o afeitada.

"Muchos me hablaban de política, de los acontecimientos que se desarrollaban; pero nunca he entendido de política. Es tan difícil comprender tanta revoltura", declara Pedro Quiroz, con suavidad.

En cambio, recuerda a Enrique Mac Iver, uno de los pro-hombres del radicalismo chileno, quien era cliente de Quiroz. "Una vez se enojó conmigo, porque encontró que le pedía muy caro". La suma de la discusión fue de 5 pesos.

"Don Manuel Rivas Vicuña iba al Club. Conversaba como hombre de ley; de política y era muy ingenioso con sus dichos oportunos. Ismael Valdés Vergara era una gran persona, yo lo servía en el Club y en su casa. También iba a la casa de Abelardo Núñez, quien era Inspector de Educación Primaria —enumera el peluquero— sin omitir el "don". En 1918 fue agregado por sus clientes a la comitiva chilena, que viajó a Buenos Aires. Ahí sólo fue a pasear, pues los delegados chilenos para no molestar a Quiroz, en sus vacaciones, se atendieron con los profesionales argentinos del hotel.

Muchos eran los clientes favoritos de Quiroz, y a algunos de los cuales aún sigue atendiendo en sus casas. Entre los antiguos está Samuel Claro Lastarria, y hoy continúa con su hijo Fernando Claro Salas, Ismael Tocornal, Arturo Prat Carvajal, Carlos Walker Martínez, y sus hermanos Juan y Joaquín, Domingo Amunátegui Rivera, Guillermo Edwards Garriga, y Guillermo Edwards Matte.

Otros iban al Club, como Agustín Edwards Mac Clure, Joaquín Aguirre Luco, Francisco Huneeus Gana, Ricardo Lyon Peña, Juan Antonio Coloma, Alberto Mackenna, Claudio Matte.

MEDALLA DE ORO POR 50 AÑOS

"Al cumplir los cincuenta años de trabajo de peluquero en el Club, esta institución me dio un coctel, y una medalla de oro. El discurso lo pronunció el presidente del Club de La Unión, y asistieron todos los directores, y sus señoras. La mía no quiso ir, porque el acontecimiento le causaba mucha emoción, agrega Quiroz, y muestra también un reloj obsequiado en esa ocasión.

Las dos hijas del matrimonio Quiroz, están casadas. Una es matrona, y la otra es Inspectora en el Conservatorio de Música. Tiene de ellas seis nietos.

Quiroz, vestido con elegancia, como cualquier de sus clientes, dice: "Me han llamado "el Sobrio", porque no bebo, no fumo, no juego. El largo contacto con mi clientela, me ha enseñado mucho. Esto, lo manifesté en mi discurso de agradecimiento en la fiesta que me ofrecieron por mis años de servicios. Mi trabajo y mi sobriedad me han dado la oportunidad de educar a mis hijas, y de poder vivir con comodidad, a pesar de la modestia. Mi clientela siempre me ha tratado con dignidad, y como amigo". Con estas palabras se despide del diario, el peluquero de tanta cabeza que ha dirigido el país.

Pedro Quiroz, de 76 años de edad, ha sido peluquero del Club de la Unión, durante 55 años. Le cortó el pelo a cuatro Presidentes de la República, y a los prohombres de la política, negocios y profesionales de Chile.

Será remozado el estadio descubierto del Parque Cousiño

Será pintado y remozado el estadio descubierto del Parque Cousiño por el Ministerio de Obras Públicas, del cual depende ese campo deportivo, accediendo a una petición que en tal sentido le ha formulado el Intendente-Alcalde.

Como se sabe el Parque está siendo totalmente transformado, a fin de presentar a los turistas que concurran a presenciar el próximo torneo mundial de fútbol un paseo digno de la capital. La totalidad de estas obras consultan un gasto de los 100 mil escudos.

PROPUESTAS PUBLICAS

Se abrirán en los Departamentos que a continuación se indican y en las fechas y horas que se señalan:

DEPARTAMENTO DE MATERIALES Y ALMACENES

VIERNES 6 DE ABRIL DE 1962, A LAS 11 HORAS
(Grupo 22)
"PERNOS, TUERCAS, REMACHES, GOLILLAS Y CHAVETAS."

VIERNES 13 DE ABRIL DE 1962, A LAS 11 HORAS
(Grupo 41)
"AISLADORES, CRUCETAS DE MADERA Y MATERIALES DE FIERRO FUNDIDO Y GALVANIZADO PARA LINEAS AEREAS."

Bases y antecedentes, en el mismo Departamento de Materiales (Estación Alameda), todos los días hábiles, de 9 a 12 horas.

MARTES 17 DE ABRIL DE 1962, A LAS 11 HORAS
(Grupo 1)
"ARTICULOS DE ESCRITORIO Y MATERIALES DE DIBUJO."

MARTES 24 DE ABRIL DE 1962, A LAS 11 HRS.
ESPECIAL 25
"UN TORNO MECANICO DE 1,50 Mt. DE LARGO."

VIERNES 27 DE ABRIL DE 1962, A LAS 11 HRS.
(Grupo 29)
"CAÑERIAS METALICAS Y ACCESORIOS."

VIERNES 4 DE MAYO DE 1962, A LAS 11 HORAS
(Grupo 15)
"ASBESTOS, MANGUERAS Y ARTICULOS DE GOMA."

VENTA

MIERCOLES 2 DE MAYO DE 1962, A LAS 11 HRS.
ESPECIAL 26:
"3.000 KG. DE CARTON PICADO EXCLUIDO DEL SERVICIO."
(Material ubicado en la Sección Imprenta, calle Borja N.o 64 de esta ciudad.)

JUEVES 10 DE MAYO DE 1962, A LAS 11 HORAS
ESPECIAL 28:
1 GRUA PORTAL EXCLUIDA DEL SERVICIO.
1 PESCANTE EXCLUIDO DEL SERVICIO.
(Material ubicado en la Maestranza Central de San Bernardo.)
1 GRUA PORTAL EXCLUIDA DEL SERVICIO.
(Material ubicado en el Almacén Santiago — Dirección: Avenida Subercaseaux 3028.)

Bases y antecedentes, solicitarlos en el mismo Departamento de Materiales y Almacenes, Oficina de Ventas, 2.o piso, de lunes a sábado, de 9 a 12 horas.

DEPARTAMENTO DE LA VIA Y OBRAS

MIERCOLES 11 DE ABRIL DE 1962, A LAS 11 HRS.
(Sección Vía y Obras - Alameda)
"CONSTRUCCION DE CASAS HABITACIONES, TIPO A (Modificado), PARA JEFES DE GRUPO VIA Y OBRAS, EN LAS ESTACIONES DE: YUNGAY, RUNGUE, NOS Y PAINE."
Presupuesto oficial: Eº 4.480,75 cada casa.

Pueden concurrir a esta propuesta los señores Contratistas inscritos en la 4a. Categoría, como mínimo. Bases y demás antecedentes, solicitarlos en la Oficina Técnica, Sección Vía y Obras Alameda, hasta tres días antes de la fecha de la licitación.

LUNES 16 DE ABRIL DE 1962, A LAS 11 HORAS
"RENOVACION DE LA VIA FERREA DEL KM. 679,046 AL 700,000 L. C. N., ENTRE VIZCACHITAS Y ROMERO, de la Red Norte, por un presupuesto oficial de Eº 158.532,25."
Esta propuesta se abrirá, simultáneamente, en la Secretaría del Servicio Superior de Vía, Balmaceda 1215, tercer piso, Estación Mapocho, y en la Sección Vía y Obras de La Serena.
Las bases y antecedentes deben solicitarse en las oficinas indicadas, de 14 a 16 horas.

ESTUDIAN RACIONALIZACION DE LA INDUSTRIA DEL PAN

El Subsecretario de Economía, Fernando Ríos Ide, informó que se halla listo un estudio sobre costos del pan, que servirá para encontrar soluciones definitivas a este problema, basadas en la racionalización.

El estudio fue preparado por el Servicio de Cooperación Técnica, y se basa en la producción media, es decir, en las panaderías que elaboran entre 10 y 20 quintales de harina al día.

IMPORTACIONES AGRICOLAS

En relación con las importaciones de productos agropecuarios, manifestó el Subsecretario que ellas se realizaban estrictamente para saldar déficit internos existentes, y que en ningún caso podían afectar a la producción agrícola nacional. En relación con esto, señaló que el 5.o Convenio de Excedentes Agrícolas es muy ventajoso para el país, ya que el 100 por ciento de la venta de sus productos quedará en calidad de préstamo a Chile. En los anteriores convenios sólo quedaba el 80 por ciento.

FOMENTO DEL TURISMO

El Ministerio de Economía recibió un proyecto de fomento del turismo interno, que consiste, fundamentalmente, en otorgar incentivos a la construcción de moteles, hosterías y diversos tipos de hoteles pequeños a lo largo de las zonas turísticas del país. Lo cual, además, contribuirá a solucionar el déficit hotelero nacional.

DENUNCIA DE CONTRABANDO

Cualquier persona que denuncie la existencia de un contrabando tendrá derecho a recibir el 50 por ciento del valor total de las especies confiscadas. Así lo establece uno de los artículos del proyecto del Ejecutivo, que se enviará al Congreso en los próximos días, y que está destinado a reprimir el contrabando y la defraudación aduanera.

PROPUESTAS PUBLICAS

El Director del Litoral y de la Marina Mercante Nacional será facultado para pedir propuestas públicas para la adquisición, en el exterior, de lanchas, jeeps, camionetas, helicópteros, todos estos elementos armados y, además, implementos de telecomunicaciones, que serán utilizados en la lucha contra el contrabando. Para el efecto se dispondrá de la suma de dos millones de dólares.

DIRECTOR DE CASA DE MONEDA

Don Raúl Benavente fue nombrado Director de la Casa de Moneda, en reemplazo de don Juan Barrera, quien renunció a su cargo por motivos de salud.

SEMINARIO DE ICARE

Por primera vez en Chile ICARE realizará un seminario sobre negociaciones colectivas, en el cual se estudiarán los conflictos del trabajo, que cada año significan más de dos mil huelgas en el país, que afectan a cerca de 225 mil trabajadores. Tendrá a su cargo este seminario Pedro Canessa, asesor de relaciones de trabajo de diversas empresas del país.

LA CUT BUSCA APOYO DE GREMIALISTAS DEL P. R.

● Sin embargo, aún no prospera la iniciativa, ya que fracasó una reunión de ayer

Dirigentes gremiales de los partidos políticos que integran el directorio de la CUT, invitaron al Partido Radical a retornar a esta entidad gremial, pero las conversaciones que deberán llevarse a cabo para discutir las condiciones en que el P R volvería a las huestes cutchistas no han prosperado.

Ayer, el directorio del Departamento Sindical del radicalismo concurrió en cuerpo, a una reunión que había programado Luis Figueroa, del Partido Comunista, y secretario general de la CUT, más otros dirigentes gremiales. Sin embargo, los radicales fueron víctimas de un "engaño", ya que los dirigentes de la CUT no aparecieron por el lugar indicado para la reunión.

Consultado anoche por LA NACION, el presidente del Departamento Sindical del Partido Radical, Guillermo Délano, sobre el particular, dijo:

—Creemos que el Partido debe estar representado en esa entidad gremial. No podemos olvidar que una gran cantidad de trabajadores del país pertenecen a nuestra colectividad política, pero en cuanto a las condiciones en que reingresaríamos a esa Central, aún no puedo anticiparla, ya que primero tendremos que conversar con todos los partidos políticos.

—Eso sí —agregó— el Partido Radical desea que la CUT sea un fuerte organismo gremial y sindical, ojalá con representación de todas las tendencias políticas e ideológicas, pero que sus actuaciones sean exclusivamente gremiales y apolíticas".

Aún subsiste el problema del "tongo"

Aún no hay acuerdo entre los choferes de taxis con respecto al uso de distintivos sobre el parabrisas, y que han denominado "tongo". El Sindicato Profesional de la provincia de Santiago persiste en su criterio de resistirse a usarlo, a pesar de que es una nueva reglamentación de las autoridades. En cambio, la Federación de Choferes —entidad nacional y mayoritaria— está de acuerdo. Hoy, los directivos de esta última entidad se entrevistarán con el Subsecretario de Transportes para tratar este asunto. Ayer, estos mismos jefes gremiales sostuvieron una reunión para considerar el problema del "tongo" y la celebración de un próximo congreso del gremio del volante. EN EL GRABADO, parte de la mesa que presidió la sesión de ayer. Entre otros, se pueden ver, a: Froilán Cisternas, presidente de la Federación; Luis Mattheos, de COPETAXI; Manuel Bascuñán, de la Soc. Manuel Montt; Manuel Pérez, de la COFETACH, y otros dirigentes de los diversos paraderos de taxis de la capital.

Avanzan positivamente gestiones arreglo en conflicto de "El Teniente"

● Se barajan diversas fórmulas de solución. ● Negociaciones continúan hoy. ● Hay plazo hasta el viernes próximo para evitar huelga en ese mineral

Avanzaron ayer, en forma notoria, los estudios orientados a solucionar el conflicto de los empleados y obreros de la Braden Copper que laboran en el mineral de cobre "El Teniente".

Varias fórmulas se han barajado hasta el momento, pero sin resultados positivos. Lo único claro, hasta la fecha, es el ofrecimiento hecho por la empresa, de reajustar las remuneraciones en un 10,5 por ciento, más un bono de cuarenta escudos, lo que fue rechazado por los personeros sindicales. Estos, a su vez, rebajaron sus peticiones de un 25 a un 20 por ciento de reajuste de sueldos y salarios, pero solicitan una bonificación de 180 escudos.

Las negociaciones proseguirán a las 10 horas de hoy, continuándose hasta las 24 horas del viernes próximo, fecha en que vence la prórroga única de iniciación de la huelga legal en ese centro cuprero.

Ernesto Yávar, abogado de los sindicatos, dijo anoche a LA NACION que, además de barajarse diversas fórmulas de arreglo al conflicto, la mesa entre las partes celebrada se preocupó de estudiar aspectos generales del pliego mismo.

Original protesta de obreros por no solución-conflicto

Una original protesta silenciosa por la no solución de su problema económico efectuaron en la mañana de ayer los 90 obreros de la industria de calzados de propiedad de la firma "Joaquín Peralta y Gabriel von Kunovsky", que se mantienen en huelga desde hace 130 días.

A las 11 de la mañana, dichos trabajadores, convertidos en hombres-sandwiches, llegaron hasta las puertas del Ministerio del Trabajo y Previsión Social, ubicado en Huérfanos 1248. Luego de un rato de permanencia en ese lugar, divididos en grupos se repartieron por distintas calles del centro de la ciudad, mostrando al público los motes que portaban los cartelones que colgaban de los hombros, con sus protestas contra la firma industrial mencionada.

Postergada visita del dirigente de Municipios, Dr. Morán

Ayer debió llegar a la capital el Secretario General de la Organización de Cooperación Interamericana de Municipalidades, Carlos Morán, pero su viaje fue postergado hasta nuevo aviso.

El destacado personero municipal se encuentra actualmente en Buenos Aires y viajaría a Santiago a mediados de mes.

El Banco de Chile pagará pensiones de Caja de Defensa

La Caja de la Defensa Nacional pide informar que los pagos de pensiones en el curso del presente mes serán cancelados a través del Banco de Chile, en todo el país, en vista de la situación creada en el Banco del Estado.

En Santiago y Valparaíso, el pago a los imponentes se hará en forma directa por las oficinas de la Caja.

COMPAÑIA MANUFACTURERA DE PAPELES Y CARTONES S. A.

AVISO

Se pone en conocimiento de los señores accionistas que los títulos correspondientes a la emisión liberada y los cheques del dividendo N.o 112, recientemente efectuados, estarán a su disposición a partir del lunes 16 del presente mes, en las oficinas de la Compañía, Agustinas 1343, 4.o piso.

La Sección Acciones atenderá de 9 a 12.30 y de 14 a 16 hrs. Los títulos y cheques pertenecientes a los accionistas residentes fuera de Santiago, serán despachados en esa misma fecha.

EL PRESIDENTE

POR ORDEN DE LA SINDICATURA GENERAL DE QUIEBRAS

REMATE DE MICROBUSES,

CAMIONES, MAQUINAS PARA PICAR CARNE, MOTOS, MAQUINA COSER, COCINA, RADIO CON TOCADISCOS, MESAS, COPAS DE CRISTAL, MESON DE MADERA LUNDIA

Mañana jueves 5 de abril, en los lugares y a las horas que se indican, correspondientes a los juicios de la Ley Nº 4.702

HAY:

VERA ARCE CON KLEIN JUNGE, VICUÑA MACKENNA N.o 200, A LAS 15 HORAS
Camión Thornycrof, modelo 1962. Mínimo: Eº 2.858,56.
POLISZCCZUK CON ARAYA, VICUÑA MACKENNA N.o 200, A LAS 15 HORAS
Microbús Dodge, modelo 1946, en mal estado. Mínimo: Eº 465,54.
VERA ARCE CON KLEIN JUNGE, VICUÑA MACKENNA N.o 200, A LAS 15 HORAS
Camión Thornycrof, modelo 1952. Mínimo: Eº 380,51.
FUENTES CON MARQUEZ, EN CALLE MANUEL BARRIOS ESQ. AMERICO VESPUCIO, A LAS 15.30 HRS.
Camión Chevrolet, modelo 1957. Mínimo: Eº 4.833,84.

En calle Maruri N: 849, a las 16.30 hrs.

POBLETE CON QUIROGA: Camión Volvo, modelo 1951. Mínimo: Eº 3.394,43.
SINGER SEWING MACHINERY AND CO. CON BARRA HECTOR: Máquina coser Singer. Mínimo: Eº 167,39.
SOC. HEBUD Y CIA. LTDA. CON SOC. ARANA CASTELLON Y CIA. LTDA.: Máquina picadora de carne Globe. Mínimo: Eº 1.312,75.
BRAGHETTO CON MENDEZ: Microbús International modelo 1953. Mínimo: Eº 2.890,24.
SOC. PRODUCTOS SANI CON NICOLAU: Cocina Yunker, radio con tocadiscos, copas de cristal, 8 mesas de fierro, 28 sillas de fierro, churrasquero y varios. Mínimo: Eº 5.152,05.
SOC. GUILOFF LUDER CON MARDONES: Moto Frejus 50 cc. Mínimo: Eº 308,32.
SOC. GUILOFF LUDER CON GAC: Moto Gilera 175 cc. Mínimo: Eº 455,33.
EXHIBICION: HOY MIERCOLES 4 DE ABRIL, DE 9 A 12 Y DE 14 A 17 HORAS.
Pago al contado — Entrega dentro de las 48 horas.
NOTA: El comprador deberá pagar los impuestos correspondientes y la comisión que fija el DFL N.o 263.

EL DIRECTOR

CAJA DE CREDITO POPULAR

AGENCIA GENERAL DE ADUANA

Miguel y Pablo de la Fuente A.

AVISA A SU DISTINGUIDA CLIENTELA QUE SUS NUEVOS TELEFONOS SON:

Valparaíso: 54022 — 54023
Santiago: 84830

COLEGIALES

BOLSONES, PORTADOCUMENTOS, Y ARTICULOS DE CUERO EN GENERAL A PRECIOS DE FABRICANTE

LA MUNDIAL
21 DE MAYO 665

Servicio Médico Legal

CONCURSO

Llámase a concurso de antecedentes para proveer, en propiedad, el cargo de Médico Legista Jefe de la Sección Clínica del Instituto Médico Legal, grado 5.o, con 6 horas diarias de trabajo.

Los interesados deberán acreditar práctica en "Medicina Legal".

Demás bases y antecedentes, en la Secretaría del Instituto Médico Legal, Avenida La Paz N.o 1012, de 9 a 17 hrs.

Las solicitudes se reciben hasta el 14 de abril de 1962.

LA DIRECCION

VACANTES EN EL PODER JUDICIAL

Se encuentran vacantes los siguientes cargos en el Poder Judicial y abiertos los correspondientes concursos en las respectivas Cortes de Apelaciones:

JUECES DE LETRAS

	RENTA MENSUAL
PRIMERO DE CHILLAN	Eº 550.—
SEGUNDO DE OSORNO	" 480.—
CONSTITUCION	" 420.—
FLORIDA	" 420.—
IMPERIAL	" 420.—
LA UNION	" 420.—

JUECES DE LETRAS DE MENOR CUANTIA

	RENTA MENSUAL
VILLARRICA	Eº 330.—

JUECES DE LETRAS DE INDIOS

	RENTA MENSUAL
IMPERIAL	Eº 420.—
LA UNION	" 420.—

SECRETARIAS JUZGADOS DE LETRAS

	RENTA MENSUAL
TERCERO CONCEPCION	Eº 420.—
PUERTO MONTT	" 330.—
ANCUD	" 330.—
PRIMERO EL LOA	" 300.—
LA UNION	" 300.—
CHANCO	" 300.—
SANTA CRUZ	" 300.—
TALCAHUANO	" 300.—
TALTAL (Secretaría y Notaría)	" 300.—
FLORIDA	" 300.—
RIO NEGRO	" 300.—
QUINCHAO	" 300.—

SANTIAGO, 3 de abril de 1962.

OFICIAL DE PARTES DEL MINISTERIO DE JUSTICIA

CONTRA DOLORES

PILDORAS ANALGESICAS LABORATORIO

De WITT

Base: Salicilamida, Fenacetina, Cafeína y N-acetil-para-aminofenol

MUEBLES

LIQUIDAMOS
GRANDES REBAJAS.
20 MESES PLAZO.

Muebles Normando, Maño, Piso, Livings, Comedores. Muebles sueltos

MUEBLERIA SUD-AMERICA

CATEDRAL 1053. STGO.

CORPORACION DE LA VIVIENDA

SOLICITA OFERTAS

PARA LA ADQUISICION DE TERRENOS EN LA COMUNA DE CONCHALI, DEPARTAMENTO DE SANTIAGO, DE ACUERDO A LAS SIGUIENTES BASES:

1º.— UBICACION:
Con frente a calles existentes o caminos públicos, dentro del límite urbano de la comuna y en Zona de Viviendas Económicas determinadas por el Plano Regulador Comunal e Intercomunal vigente, además, en la zona servida por la actual red de alcantarillado de la comuna; lo que deberá acreditarse con el certificado respectivo de la Dirección de Obras Sanitarias, requisito sin el cual la oferta no será considerada.

2º.— SUPERFICIE:
De 5.000 m2. a 100.000 m2.
Sin embargo, esta superficie podrá ser enterada por propietarios colindantes en ofertas de conjunto.

3º.— SERVICIOS:
Debe tener posibilidades inmediatas de abastecimiento de agua potable, luz eléctrica y evacuación de desagües.

4º.— CARACTERISTICAS:
Los terrenos deben ser en lo posible planos; si hubiere pendiente, ella no podrá exceder de un 10%, no inundables con subsuelo apto para fundaciones a una profundidad máxima de 1 m. y que no hayan sido explotados en faenas de extracción de materiales.

5º.— EDIFICIOS Y OCUPANTES:
En la oferta se indicará si existen construcciones, sus características, si están ocupadas por propietarios, cuidadores, mejoreros, arrendatarios, etc. Se fijará fecha de la entrega del inmueble.

6º.— PLANO O CROQUIS:
Se acompañará a la oferta un plano o croquis en que se señale en forma clara y precisa la configuración del terreno, orientación, nombre de propietarios vecinos, dimensiones aproximadas de todos sus deslindes, superficie y ubicación con respecto a calles y caminos públicos.

7º.— OFERTAS:
Las ofertas deberán ser presentadas por sus propietarios o representante legal autorizado; se consignará el nombre completo del propietario, rol fiscal vigente y número del Rol. Copia de inscripción de dominio vigente. Precio de venta global o por metro cuadrado, en escudos, y plazo de validez, el cual no podrá ser inferior a 90 días. Se indicará si hay servidumbres que graven el predio o expropiaciones que lo afecten. Las ofertas se presentarán en sobre cerrado dirigido al Vicepresidente Ejecutivo.

8º.— OPCION:
El propietario de los terrenos que adquiera la Corporación de la Vivienda podrá solicitar se le conceda prioridad para adquirir una de las viviendas que la Corporación construya en dicho terreno. Este beneficio deberá ser solicitado expresamente en la oferta.

9º.— CONDICIONES:
Las ofertas que se presenten sin los certificados indicados no serán consideradas. La Corporación de la Vivienda se reserva el derecho de aceptar la o las ofertas que estime más convenientes, o de rechazarlas todas, y se reserva, además, el derecho de hacer al o los propietarios cuyas ofertas resultaren seleccionadas, contraofertas de precio en base a la tasación que determine su Departamento de Planeamiento y Estudios Económicos. Las ofertas se recibirán hasta las 16 horas del 26 de abril de 1962 en Santiago, calle Arturo Prat N.o 48, 6.o piso, Departamento de Planeamiento y Estudios Económicos, día y hora en que se procederá a abrirlas en presencia de los interesados que concurran.

EL VICEPRESIDENTE EJECUTIVO

DIRECCION GENERAL DE LOS SERVICIOS DE LA ARMADA

Propuesta Pública Nº 1.9..

Llámase la atención del comercio en general a esta Propuesta que está solicitando la Armada, por los siguientes artículos:

BOTONES DORADOS CHICOS PARA OFICIALES Y ESCUDOS BORDADOS PARA OFICIALES

Esta propuesta se abrirá en el Depto. de Adquisiciones de la Dirección General de los Servicios de la Armada, el MARTES 24 DE ABRIL DE 1962, a las 1.. horas.

Los formularios respectivos pueden solicitarse en Valparaíso, calle Prat 620, 2.o piso, y en Santiago, Comandancia en Jefe de la Armada, edificio del Ministerio de Defensa Nacional, 7.o piso.

El Director General de los Servicios de la Armada

HORA de volver a clases

y de que sus hijos vean GRATIS el Mundial en su propio Televisor!

PIE Eº 3
SALDO 10 MESES

al comprar su reloj o joya pida el cupon Numerado y que participe en los sorteos de Televisores para el Mundial

JOYAS Consulte el credito que mejor convenga a su presupuesto

RELOJERIA **Gabor**

ESTADO 48 — ESTADO 91

CORPORACION DE LA VIVIENDA

PROPUESTAS PUBLICAS

para la adquisición de locales comerciales en las poblaciones "MIGUEL DAVILA" y "VIVACETA NORTE", de Santiago

Solicítanse propuestas públicas para la adquisición de los locales comerciales de las poblaciones "Miguel Dávila" y "Vivaceta Norte", de Santiago, de dominio de esta Corporación.

Las propuestas se abrirán el lunes 16 de abril en curso, a las 10 horas, en la oficina del Jefe del Subdepartamento de Propiedades, ubicada en calle Alonso Ovalle N.o 894, 2.o piso.

El mínimo para las propuestas, será el valor fijado por el H. Consejo de la Corporación de la Vivienda.

Las ofertas deberán acompañarse de una Boleta Bancaria o Vale Vista por un valor correspondiente al 5 o|o del respectivo precio mínimo. Estas boletas o vale vistas estarán destinadas a responder de la seriedad de la oferta y del cumplimiento de ella en caso de que el proponente se adjudicare la respectiva propuesta.

El precio de venta de estos locales se enterará con un 20 o|o al contado y el saldo en cinco años plazo, con un interés del 4 o|o anual y del 12 o|o en caso de mora, siendo reajustable dicho saldo de precio, de conformidad con lo dispuesto en el Art. 77 del DFL N.o 2.

La Corporación de la Vivienda se reserva el derecho de rechazar las ofertas si así lo estimare conveniente para sus intereses. Bases y antecedentes en las oficinas del Subdepartamento de Propiedades, Alonso Ovalle N.o 894, 2.o piso, todos los días, de 14 a 17 horas.

SANTIAGO, abril de 1962.

EL VICEPRESIDENTE EJECUTIVO

SITIOS EN ÑUÑOA

AVDA. SIMON BOLIVAR 7499

URBANIZACION TERMINADA
ENTREGA INMEDIATA

Precios desde Eº 1.900.-
FACILIDADES A 2 AÑOS

Por cuenta de uno de nuestros mandantes

BANCO DE CHILE
DEPARTAMENTO DE COMISIONES DE CONFIANZA

CONDOR 8788-F

CAJA DE CREDITO POPULAR

OFICINA MATRIZ — SAN PABLO 1...

Mañana, de 9.30 horas adelante, gran remate de ropa

PRESTAMOS CONCEDIDOS EN JULIO DE 1961 Y VENCIDOS EN ENERO DE 1962

	Numeración Pólizas — Inicial	Terminal
ROPA	36.592	48.047

HAY: Cortes de casimir nacionales e importados, ternos nuevos y usados; cortes ... seda, lana y algodón; ambos, pantalones, vestones, sobretodos, camisas, sábanas, colchas, cortinas, ropa interior, etc.

EXHIBICION: HOY, de 8.30 a 13.30 horas.

PAGO AL CONTADO — ENTREGA INMEDIATA

ECUADOR ROMPIO SUS RELACIONES CON POLONIA Y CHECOSLOVAQUIA

PRESIDENTE AROSEMENA HIZO ACUSACION CONTRA LOS PARTIDOS

QUITO, 3 (UPI). — El Consejo de Ministros al aprobar anoche la ruptura de relaciones diplomáticas con el Gobierno de Cuba hizo también extensivo ese rompimiento a los países de la órbita soviética, Polonia y Checoslovaquia, a petición de las Fuerzas Armadas.

Las notas de la Cancillería para oficializar dicha ruptura de relaciones se darán a conocer más adelante, pues, según trascendió, se están realizando consultas con uno de los cinco países latinoamericanos que aún mantienen relaciones diplomáticas con el Gobierno de Fidel Castro para que se haga cargo de los asunto ecuatorianos en La Habana y de los asilados políticos, que según se afirma son alrededor de 200.

Los países latinoamericanos con relaciones con Cuba son Brasil, Bolivia, Chile, México y Uruguay.

QUITO, 3 (UPI) — El Presidente Carlos J. Arosemena dijo hoy en relación con el caso de Cuba que es lamentable saber que "en esta tan cacareada democracia representativa no quisieron los partidos políticos que se decidiera el problema de Cuba en plebiscito".

Arosemena hizo tal declaración a una comisión de la Federación de Estudiantes Universitarios del Ecuador (FEUE), que le visitó para pedirle que reconsiderara el rompimiento de relaciones diplomáticas con el Gobierno cubano.

Según un boletín de la Secretaría de Prensa de la FEUE entregado a los periodistas, Arosemena en la misma entrevista con los estudiantes manifestó también:

"Yo he tratado de hacer un Gobierno en el que concurran los partidos políticos de todas las ideas y no ha sido posible. Los conservadores retiraron su colaboración al Gobierno. Lo lamento", y dijo más adelante:

"Traté de que el país tuviera las normas de no intervención y autodeterminación convocando a un plebiscito, pero todos tienen miedo porque todos vacilan de la efectividad de sus fuerzas, porque todos creen que quien va a ganar es el otro partido. Mi razonamiento no podía ser más democrático: La ley nace del pueblo y se gobierna con él.

"Yo propongo la paz ciudadana y hoy se quitaron las banderas de lucha a quienes quieren desviar la atención de los problemas medulares del país, que no es Cuba sino la crisis y el problema social."

ALIADOS REALIZARON GRANDES MANIOBRAS EN ZONA DE BERLIN

BERLIN 3. —(UPI)— Tanques, camiones y camionetas, de las fuerzas armadas occidentales atravesaron hoy la ciudad en la más importante maniobra militar realizada hasta ahora por las tres potencias aliadas.

El Ministerio de Defensa de Alemania oriental anunció que el ejército de Alemania comunista concluyó también sus maniobras militares, que fueron presenciadas por generales rusos, polacos y checoslovacos.

Los 12.000 hombres que componen la guarnición aliada recibieron órdenes de estar alertas a las 3,51 de la madrugada. La maniobra duró 6 horas. Unos 10.000 soldados norteamericanos, británicos y franceses ocuparon posiciones en puntos estratégicos en los sectores occidentales, principalmente en centros de comunicación, sedes militares, aeropuertos y puestos fronterizos.

Los tanques norteamericanos ocuparon posiciones desde las que podrán dirigirse rápidamente a puntos en dificultad en caso de que ocurra una crisis militar real.

Es el segundo alerta general que realizan las tres potencias occidentales desde que los comunistas construyeron la pared en la línea fronteriza el 13 de agosto último.

Un vocero aliado declaró que se trata de una "operación de rutina para poner a prueba y evaluar la movilidad de las unidades aliadas".

El general de brigada Frederick Hartel comandante de la brigada norteamericana en Berlín, dijo que quedó "muy satisfecho" por la actuación de las fuerzas norteamericanas.

Las maniobras comunistas fueron realizadas "en condiciones de una batalla moderna" y pusieron de manifiesto "el alto grado de moral y la preparación militar de los 110.000 hombres que integran el ejército", anunció el Ministerio de Defensa comunista.

ACUSACION CONTRA EE. UU. EN JUICIO A PRISIONEROS CUBANOS

Informaciones de la prensa castrista

LA HABANA, 3 (UPI).— La prensa gubernamental del Primer Ministro, Fidel Castro, reveló hoy que el juicio colectivo que se sigue a los 1.179 prisioneros de guerra que invadieron a Cuba por Bahía de Cochinos, ha adquirido tonos políticos.

El proceso lleva cuatro días de iniciado en la prisión municipal de la capital cubana, bajo fuerte custodia.

Cuatro miembros de la Dirección de las Organizaciones Revolucionarias Integradas (ORI), prestaron declaración entre ocho testigos de la acusación. Entre otras cosas, los testigos denunciaron que aviones a reacción y destructores de la Marina de Estados Unidos desempeñaron un papel beligerante en la invasión que tuvo efecto el mes de abril del año pasado.

Esta es la primera vez que el régimen de Castro hace acusación semejante, a pesar de que la invasión fue lanzada hace casi un año. En seis oportunidades distintas, Cuba ha presentado protestas contra EE. UU. ante las Naciones Unidas; pero en ninguna de ellas hizo esta denuncia.

El capitán del Ejército, José Alvarez, dijo al tribunal integrado por cinco militares, en la sesión de ayer, que un avión de combate de la Marina estadounidense ametralló las fuerzas de Castro en La Playa, "causándoles grandes bajas", y añadió que tuvo que recurrir a la artillería y los aviones a reacción cubanos para atacar a los destructores norteamericanos que recogían a los sobrevivientes a unos seis kilómetros de la costa.

Los destructores, según declaró Fernández, se alejaron de la zona a los veinte minutos, posiblemente porque advirtieron por medio del radar la proximidad de los aviones cubanos.

En su testimonio, los testigos que comparecieron ayer ante la Corte, se dedicaron a hacer censuras personales a las fuerzas invasoras, al Gobierno norteamericano y a los Servicios de Inteligencia estadounidenses. Sólo cuatro de los prisioneros, incluyendo a un sacerdote, prestaron declaración. Como en días anteriores, los prisioneros se limitaron a ratificar lo que habían declarado desde un principio.

Los prisioneros han rechazado los servicios del abogado de oficio que se nombró y se han negado a hacer declaraciones juradas hasta que la Corte les permita utilizar abogados privados.

De Gaulle y Fanfani se reunirán hoy en Italia

Debatirán sobre Comunidad Europea

PARIS, 3.— (UPI).— El Presidente Charles de Gaulle, seguro de tener el apoyo de la mayoría del pueblo francés para sus proyectos de paz en Argelia, se prepara hoy a iniciar una nueva campaña encaminada a lograr respaldo para su debatido punto de vista sobre la unidad europea.

De Gaulle se dirigirá mañana por avión a Turín, en horas de la mañana, para entrevistarse con el Primer Ministro de Italia, Aminotore Fanfani. Al hacerlo, estará interrumpiendo la campaña que realiza para ganar el plebiscito sobre la política seguida en Argelia. A juicio de los entendidos, éste hecho demuestra que el Presidente tiene plena confianza en que la gran mayoría de la nación francesa apoya su política en este caso.

Se cree que De Gaulle y Fanfani, examinarán durante el día en que estarán reunidos toda la gama de asuntos inherentes a la guerra fría, pero las conversaciones probablemente se concentrarán en la cuestión de la unidad política de Europa, puesto que el gobernante francés no tiene igual criterio al respecto que sus asociados del Mercado Común Europeo.

El 18 de julio del año pasado, en una pequeña "Conferencia en el Cumbre", que se celebró en Bad Godesberg, Alemania occidental, los Jefes de Gobierno de las 6 naciones que integran el Mercado —Francia, Alemania occidental, Italia, Bélgica, Holanda y Luxemburgo— acordaron, no sin algunas dificultades, cuales serían los principios fundamentales para la unificación política de Europa, que algún día pudiera dar origen a los Estados Unidos de Europa.

Angina de pecho afecta al Pdte. Lleras Camargo

BOGOTA, 3 (UPI) — El Presidente Lleras Camargo sufrió un trastorno circulatorio, pero se informó que su estado no es de peligro para su vida.

Una fuente autorizada allegada al palacio presidencial indicó que el Presidente sufrió "un principio de angina de pecho". Se trata de una dolencia cardiaca que se caracteriza por un fuerte dolor en el pecho, en la zona situada sobre el corazón.

La misma fuente agregó que la inmediata asistencia médica prestada ayudó al Presidente a rebasar la crisis. Lleras Camargo está siendo asistido por varios médicos. Entre ellos se encuentra el eminente cardiólogo Fernando Valencia.

Los funcionarios de la Oficina de Prensa del palacio presidencial restaron importancia a la dolencia de Lleras Camargo, y dijeron que éste se encontraba simplemente "fatigado por el exceso de trabajo".

Agregaron, no obstante, que han sido canceladas por tiempo indefinido todas las audiencias presidenciales.

La United Press International supo de fuentes autorizadas que el trastorno circulatorio ha sido atribuido por los médicos al intenso trabajo desarrollado por Lleras en sus tres años y ocho meses como Presidente.

EL GOBIERNO CENTRAL APLASTO LA REBELION MILITAR EN SIRIA

BEIRUT, 3 (UPI) — El derrumbe de la revuelta militar de dos días en el norte de Siria fue anunciado hoy por el Comando Central del Ejército sirio, indicándose, a la vez, que se restaurará el Gobierno civil en el país.

La radio de Damasco anunció, a las 18 horas, que los soldados rebeldes y sus oficiales regresaron a sus cuarteles en Aleppo y que el orden fue restablecido sin derramamiento de sangre.

La radio de Aleppo, que mantenía un duelo verbal con Radio Damasco, dejó de transmitir.

Siete de los oficiales del Ejército que dirigieron el golpe militar que derrocó al Gobierno del Presidente Nazim El-Kudsi, se dirigieron en avión a Suiza. Aparentemente fueron obligados a salir del país por sus camaradas de armas, como parte de las condiciones impuestas para que la región sublevada reconociera al Ejército central.

Por coincidencia, siete buques de la Sexta Flota norteamericana, entre ellos, los portaviones Saratoga y Springfield, este último equipado con cohetes dirigidos, llegaron a Beirut en una visita que fue organizada hace dos meses.

ADANA, Turquía, 3 (UPI).— Noticias llegadas de la frontera turco-asiria dicen que 150 personas resultaron muertas durante la lucha que se libró en Aleppo y que varios edificios resultaron dañados por el fuego.

Las noticias, que no pudieron ser confirmadas, agregan que las calles de Aleppo, en el norte de Siria, están desiertas, salvo por la presencia de patrullas militares.

No dicen cuándo ocurrió la lucha ni cuál fue la intervención de las víctimas en el conflicto entre los oficiales militares en Aleppo y el Comando del Ejército Central en Damasco.

Países neutrales piden acuerdo para proscribir pruebas nucleares

BRASIL, MEXICO Y LA RAU ADHIRIERON AL LLAMAMIENTO

GINEBRA, 3 (UPI).— Por John Parry.— Brasil, México y la República Arabe Unida adhirieron hoy al llamamiento de las naciones no comprometidas para que Oriente y Occidente traten de llegar a un acuerdo sobre proscripción de los ensayos nucleares, y Gran Bretaña reiteró su apoyo a la posición de [illegible] Unidos, de que la inspección internacional es esencial en un convenio de ese tipo.

El Ministro de Estado británico para Asuntos Exteriores, Joseph Godber, dijo en la sesión plenaria de la Conferencia de Desarme de 17 naciones que Gran Bretaña apoya de lleno la actitud norteamericana sobre los controles, esbozada ayer, una vez más, por el jefe de la delegación de los Estados Unidos, Arthur Dean.

Godber habló mientras otras tres de las naciones no adscritas a ningún bloque, participantes en la Conferencia, añadían sus voces al coro de protesta contra el continuo estancamiento de las negociaciones sobre el tratado.

La República Arabe Unida, Brasil y México se sumaron hoy a la India, Birmania, Etiopía y Suecia —que habíaron ayer— en la petición de concesiones de ambas partes para tratar de avanzar hacia una prohibición de las pruebas. Y una vez más las concesiones pedidas parecían reclamar más del Oeste que de los Soviets, a juicio de los observadores.

El senador brasileño Afonso Arinos de Mello Franco hizo un llamamiento a todos los países en favor de un esfuerzo para procurar el progreso de las negociaciones.

Declaró que el Brasil es partidario del control internacional, pero hizo la exhortación de que ninguna nación efectúe pruebas nucleares en el período abril-junio, "que parece ser el tiempo límite señalado para experimentos adicionales".

ASTRONAUTAS DE EE. UU. NO ACEPTARON CASAS DE REGALO

Cada una costaba 24 millones de pesos

WASHINGTON, 3 (UPI). — Los siete "astronautas" de Estados Unidos declinaron hoy aceptar las casas que la Asociación de Constructores de Houston les había ofrecido en esa ciudad, después que la Dirección Nacional de Astronáutica y del Espacio (D.NAE) les informara que la aceptación de las viviendas, con un valor individual de 24.000 dólares, no sería en bien del mejor interés público.

El abogado de los "astronautas", C. Leo de Orsey, había aceptado las residencias la semana última, en nombre de sus representados. Sin embargo, el episodio suscitó dudas en el Poder Ejecutivo y diferencias de opinión en el Congreso en cuanto a la corrección de tal conducta.

El anuncio del rechazo de la donación fue hecho después de una prolongada conferencia en la sede de la DNAE, a la que asistieron el teniente coronel John H. Glenn, en representación de los "astronautas" de Orsey y el subdirector del organismo, Hugh L. Dryden.

GOULART Y KENNEDY INICIARON SUS REUNIONES EN WASHINGTON

Fortalecerán relaciones entre sus países

WASHINGTON, 3 (UPI).— (Por Denny Davis).— El Presidente brasileño Joao Goulart, y el Presidente John F. Kennedy, empezaron hoy conversaciones encaminadas a fortalecer las relaciones entre los dos países.

Al mediodía, los dos Jefes de Estado dieron comienzo a una discusión privada de dos horas y media después del caluroso recibimiento dado al Presidente sudamericano. Mañana deberán celebrar otras dos entrevistas.

Goulart comenzó la entrevista sintiéndose presa del júbilo, pues ya tenía conocimiento de que su Ministro de Finanzas había alcanzado, poco antes de que él llegara a Washington, uno de los objetivos primordiales de su visita oficial.

Este objetivo consiste en un acuerdo por el cual los Estados Unidos liberarán 129 millones de dólares en préstamos para ayudar a Brasil en sus esfuerzos de recuperación económica. Los préstamos fueron comprometidos en mayo último, pero todavía no habían sido liberados.

Mañana miércoles Goulart deberá pronunciar un discurso en el Congreso norteamericano. Además conferenciará con el Secretario del Tesoro, Douglas Dillon, y con el presidente del Banco de Exportaciones e Importaciones, Harold F. Linder.

Al llegar a Washington Goulart fue recibido por el Presidente, el Secretario de Estado, y por un saludo de 21 cañonazos. En compañía de Kennedy fue en automóvil hasta la Casa Blanca, donde residirá durante la visita de dos días en Washington. Los dos Presidentes intercambiaron promesas de cooperación en favor del progreso del hemisferio americano.

Héctor Mujica recuperó ayer su libertad

CARACAS, 3 (UPI).— Recuperó hoy la libertad Héctor Mujica Dapper, decano comunista de la Escuela de Periodismo de la Universidad Central, detenido por su participación en los desórdenes de enero último, que dejaron no menos de 40 muertos.

Mujica, comunista confeso, fue puesto en libertad como consecuencia de las gestiones emprendidas por el presidente y vicepresidente de la Cámara de Diputados para obtener la liberación de algunas de las 2.000 personas detenidas después de los incidentes de enero.

El Gobierno había decretado su encarcelamiento durante 90 días, de conformidad con sus facultades especiales, acusándolas de actividades terroristas o subversivas relacionadas con las violentas manifestaciones de enero, protestando contra la Conferencia Interamericana de Punta del Este, que dispuso la exclusión de Cuba del sistema continental.

UNA SEMILLA SORPRENDENTE. — La semilla Funk, introducida al país por Industrias de Maíz Corn Products Chile, S. A., ha dado espléndidos resultados. Para verificar esos progresos, han llegado a Chile los señores León Steele, Director de Investigaciones de Funk Bros. Seed Company y Wayne Runge, Presidente de Prohmaiz Agrícola S. A., de Argentina. Ambos fueron recibidos en Los Cerrillos por el señor Alden Leavenworth, Gerente General de Industrias de Maíz Corn Products Chile, S. A. Ellos establecerán contacto con nuestros agricultores, a fin de tratar de los distintos problemas relacionados con el cultivo del maíz. Darán, igualmente, una conferencia de prensa mañana jueves, a las 18.30 horas, en el Hotel Carrera.

DEFUNCIONES.—

Ha dejado de existir nuestra querida madre, hermana, suegra y abuelita, señora CLOTILDE HERNANDEZ VIUDA DE SALINAS. Sus funerales se llevarán a efecto hoy en el Cementerio General, partiendo el cortejo, a las [illegible] horas, desde su casa-habitación ubicada en calle Alcalde [illegible] 2040. La familia.

Tenemos el sentimiento de comunicar el sensible fallecimiento de nuestro querido padre, [illegible], suegro y abuelito, señor EDUARDO ACEVEDO HORMAZABAL (Q. E. P. D.). A las 15.30 horas habrá una misa por el descanso de su alma en Capilla del Cementerio General efectuándose sus funerales a las 16.30 horas. Familia Acevedo Miranda.

Tenemos el sentimiento de comunicar el sensible fallecimiento de nuestra querida madre, suegra y abuela, señora CARMEN VERGARA MALLIA (Q. E. P. D.). Sus funerales se efectuarán hoy a las 15 horas, partiendo el cortejo desde su casa-habitación, calle León 316, altura 53, por Santa Rosa, hasta el Cementerio General. La familia.

Ha dejado de existir nuestra querida madre y hermana, señora MARIA ROZA BAQUEDANO. Sus funerales se efectuarán hoy, a las 16 horas, en el Cementerio General, saliendo el cortejo de su casa habitación, Población San Gregorio, Manzana 159. La familia.

Ha fallecido la señora MATILDE GALLEGOS VDA. DE STRANGE (Q.E.P.D.). Sus funerales se efectuarán hoy al Cementerio General, saliendo el cortejo desde su domicilio, calle Victoria N.o 383, a las [illegible] horas. Familia Sepúlveda.

Ha fallecido nuestro querido deudo, don VICTOR ZAMORA ARAVENA (Q.E.P.D.). Sus funerales se efectuarán hoy en el Cementerio Católico, saliendo el cortejo desde su casa-habitación, calle Serrano N.o [illegible], a las 16.30 horas. La familia.

Ha dejado de existir nuestro querido esposo y padre, don ALBERTO CHAO TAC (Q.E.P.D.). Sus restos serán sepultados hoy miércoles en el Cementerio General. El cortejo partirá, a las 16.30 horas, desde su casa habitación, calle Molina N.o 335. La familia.

Ha dejado de existir nuestro querido deudo, doña FELICITAS GALASSO BASTIANELLO (Q.E.P.D.). Sus funerales se efectuarán hoy miércoles, en el Cementerio General. El cortejo partirá, a las 16.30 horas, desde su casa habitación, Avenida La Verbena 5439 (Ñuñoa). La familia.

Empresa de Funerales MUNDUS Yaconetti y Banzi. Atención permanente diurna y nocturna. Gerencia y Fábrica: [illegible] 3650 — Fono 96808. San Ignacio 107-A, fono 81109. Irarrázaval 1740, fono 494086. Mapocho 4198, fono 92646. Gran Avenida, P. 14, Vargas Buston N.o 1088.

MUNICIPALIDAD DE CABILDO

PLANO REGULADOR

Se pone en conocimiento del público, que en sesión municipal del 23 de enero de 1961, fue aprobado el plano regulador comunal y su ordenanza local.

Se comunica que dicho plano se mantendrá en exposición pública durante quince días para su conocimiento. Todas las sugerencias deberán hacerse por escrito a la Municipalidad.

EL ALCALDE

DIRECCION GENERAL DE LOS SERVICIOS DE LA ARMADA

Propuesta Pública Nº 1.933

Llámase la atención del público en general a esta Propuesta que está solicitando la Armada, por la enajenación del ex escampavía YELCHO.

Esta Propuesta se abrirá únicamente en la Dirección General de los Servicios de la Armada (Departamento Adquisiciones), el día lunes 16 de abril de 1962, a las 16 horas.

Bases y antecedentes pueden solicitarse, en Valparaíso, calle Prat N.o 620, 2.o piso; en Santiago, Comandancia en Jefe de la Armada, edificio Ministerio Defensa Nacional, 7.o piso, y en Talcahuano, Comandancia en Jefe de la Segunda Zona Naval.

El Director General de los Servicios de la Armada

SOCIEDAD COOPERATIVA DE EDIFICACION DE VIVIENDAS

"El Alto de Maipú Ltda."

PERSONALIDAD JURIDICA N.o 549

BANDERA 657 — FONO 61578

Señores Socios:

De conformidad con la Ley General de Sociedades Cooperativas, lo dispuesto por nuestros Estatutos y Reglamentos, cítase a la Segunda Asamblea General Ordinaria de nuestra Soc. Coop. para el domingo 8 de abril del presente año, a las 10.30 horas en primera citación, y a las 11 horas en segunda citación, con el número de socios que asista, en nuestra sede social de calle Bandera 657, Santiago.

TABLA A TRATAR

1.o Lectura del Acta anterior y su aprobación.
2.o Correspondencia.
3.o Memoria Anual.
4.o Aprobación del Ejercicio financiero del período de julio a diciembre de 1961.
5.o Ratificación de los acuerdos tomados por el Consejo de Administración.
6.o Renovación del Consejo de Administración.
7.o Elección de los miembros de la Junta de Vigilancia.
8.o Elección de Consejeros Suplentes de Administración y Vigilancia.
9.o Asuntos varios.

FRANCISCO POSADAS G.
Gerente

BACHILLERATO

El Liceo de Recuperación "Vicuña Mackenna" —autorizado por Decreto 363 del Ministerio de Educación— ha organizado

"Nuevos Cursos de Bachillerato"

Ellos serán dictados por Profesorado fiscal de alta competencia y responsabilidad, igual que en años anteriores. Insistimos en que los candidatos DEBEN PREPARARSE y hacerlo EN UN ESTABLECIMIENTO RESPONSABLE, controlado por las autoridades educacionales, ya que en esta prueba debe descartarse, en definitiva, la improvisación. — Cursos para todas las menciones.

BELLAVISTA 032
UNA CUADRA PLAZA BAQUEDANO - PIO NONO

Se iniciaron las clases... ¿Ha pensado usted en cuántos niños y niñitas no podrán asistir a la escuela por falta de medios? En esta importante etapa de su vida, estos niños esperan de vuestra ayuda. El uniforme, los libros y demás útiles que vuestros hijos ya no usen, envíelos al HOGAR DE CRISTO. Alonso Ovalle 1479.

SEGURIDAD MAXIMA PARA SUS ECONOMIAS

Existen pocas inversiones que produzcan altos rendimientos con el maximo de seguridad. Quien invierte sus economias en el Fondo Crecinco, no necesita preocuparse por la seguridad de su dinero: su participación en las más sólidas y prósperas empresas del país, garantiza la maxima seguridad para sus economias.

100.000 pesos colocados hace 11 años en una inversión diversificada similar a la que ofrece hoy día el Fondo Crecinco, con reinversión anual de utilidades, se habrían convertido en $ 5.700.000.

El Fondo Crecinco, forma parte del mayor grupo de fondos de inversiones de América Latina. En Chile, su funcionamiento ha sido autorizado por ley y es controlado por la Superintendencia de Cías. de Seguros, Sociedades Anonimas y Bolsas de Comercio.

Usted también puede obtener para su dinero las ventajas ofrecidas por el Fondo Crecinco, protegiendo así el poder adquisitivo de sus economias. Visite nuestras oficinas en Teatinos 449, 7° piso Santiago o corte y envíe el cupón adjunto y, sin compromiso para Ud. recibirá amplia información sobre como el Fondo Crecinco ofrece seguridad maxima para sus economias.

FONDO CRECINCO
Dto. 75 - N Casilla
Correo 14017 Santiago

Nombre ______
Calle ______
N° ______
Ciudad ______
Profesion ______
Edad ______

CIA. DE REFINERIA DE AZUCAR DE VIÑA DEL MAR

ASAMBLEA ORDINARIA

Cítase a Asamblea General Ordinaria de Accionistas para el día 27 de abril en curso, a las 11 A.M., en el Auditórium de la Cámara de Comercio de Valparaíso, Pasaje Ross 149, entrepiso, a fin de pronunciarse sobre la Memoria y el Balance del ejercicio terminado el 31 de diciembre de 1961.

REPARTOS DE FONDOS

A la Asamblea Ordinaria de Accionistas se propondrá un reparto de E° 0,014 neto por acción y un reparto extraordinario de E° 0,014 neto por acción, libres de impuestos conforme el Art. 26 bis de la Ley de Impuesto sobre la Renta, y que empezarán a pagarse el 14 de mayo de 1962.

CIERRE DEL REGISTRO

Para los efectos de la Asamblea Ordinaria y los repartos de fondos, el Registro de las Acciones se cerrará desde el 8 al 27 de abril corriente, ambos días inclusive.

Valparaíso, abril 3 de 1962.

EL GERENTE GENERAL

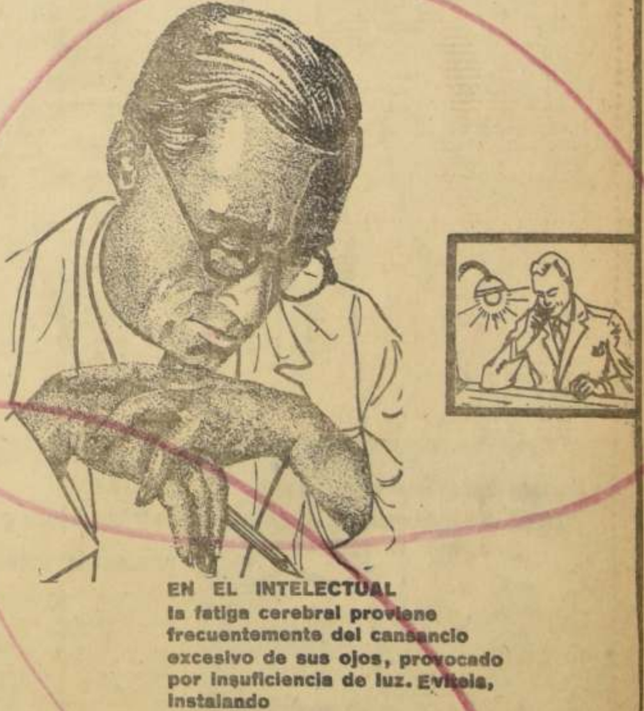

EN EL INTELECTUAL la fatiga cerebral proviene frecuentemente del cansancio excesivo de sus ojos, provocado por insuficiencia de luz. Evítela, instalando

AMPOLLETAS

OSRAM

Claras como la luz del día

OSRAM

AMISTOSO EN WEMBLEY: INGLATERRA - AUSTRIA

En su último cotejo, cumplido en Viena, vencieron los austríacos 3-1. Esta noche, en Cali, segundo partido de Colombia y México, que se preparan para el Mundial. El peruano Seminario fue scorer en España. Lo escoltaron dos extranjeros: el brasileño Evaristo y el húngaro Puskas

FUTBOL EN EL Mundo

■ CALI, Colombia, 3. (UPI). — La selección mexicana de fútbol llegó hoy a esta ciudad, procedente de Bogotá, para jugar mañana por la noche su segundo partido con el equipo nacional colombiano, como preparación de ambos países para la serie final del Campeonato Mundial que comenzará el mes próximo en Chile.

México derrotó a Colombia por uno a cero en un encuentro jugado el domingo último en Bogotá.

Los jugadores aztecas llegaron a Cali muy animosos y confiados en que mañana también ha de favorecerles el marcador.

Su entrenador, Alejandro Scopelli, observó que al equipo no le han hecho, en realidad, ningún gol en la presente jira, pues el tanto con que Argentina lo venció en Buenos Aires fue obra de una jugada desafortunada de un defensor mexicano, que envió su propia valla.

■ Otro partido amistoso se anuncia para hoy: Inglaterra con Austria, en el Estadio de Wembley, fortín inglés que sólo ha caído con ocasión de la golesda que le hizo Hungría, en 1953. En la última confrontación de austríacos e ingleses, cumplida en Viena, vencieron aquéllos por 3 a 1. Ahora, es posible que el resultado se dé al revés...

■ El puntero peruano Seminario, que pertenece a Zaragoza, resultó goleador absoluto del torneo español, con 25 tantos. Fue escoltado por el brasileño Evaristo, de Barcelona, y el húngaro Puskas, de Real Madrid, que consiguieron 20 goles.

■ BUENOS AIRES, 3 (UPI). — En la ciudad de Rosario se disputó ayer por la tarde el partido de fútbol por el campeonato de primera división profesional, entre los equipos de Rosario Central y Ferrocarril Oeste. El match, suspendido el domingo a causa de la lluvia, finalizó empatado a un tanto, goles conseguidos en el primer tiempo, por González, para Ferrocarril Oeste, a los 35 minutos, y Juárez, para Rosario Central, a los 38.

■ MALACCA, Malaya, 3 (UPI).— El campeón peruano de fútbol Sporting Cristal derrotó anoche al seleccionado de Malacca por tres goles a uno. Al terminar el período inicial el score estaba empatado a un tanto.

Quintán abrió el marcador para los peruanos, pero a los pocos minutos los locales empataron.

En la etapa de complemento, los peruanos jugaron mejor y su superioridad se tradujo en sendos goles de Bertiz y Delgado.

■ BOGOTA, 3 (UPI).— El equipo brasileño de Bangú enfrentará el domingo próximo a la Selección Colombiana de fútbol, clasificada para el Campeonato Mundial que comenzará el mes próximo en Chile.

El match comenzará a las cuatro de la tarde y en el encuentro preliminar jugarán Millonarios y Santa Fe, eternos rivales del fútbol colombiano, lo cual atraerá indudablemente mayor número de aficionados.

GOLEADOR: El puntero peruano Seminario se clasificó scorer absoluto del torneo español.

MOREIRA: Es el guardavallas menos batido de este Mundial de Hockey, y le disputa al alemán Gunter Kremer la piocha de mejor arquero del certamen. Hoy tendrá oportunidad de lucirse frente a Chile, en la custodia de los tres palos portugueses.

Puntaje

Luego de las siete etapas que se llevan cumplidas del XV Torneo Mundial de Hockey sobre Patines, donde se han jugado 26 encuentros, la posición de los conjuntos, es la siguiente:

Tabla de posiciones:

Lugar	País	Pts.
1.o	Portugal	12
2.os	España e Italia	10
4.o	Argentina	6
5.o	CHILE	5
6.o	Uruguay	4
7.os	Alemania, Suiza y Holanda	3
10.o	Brasil	0

TODOS LOS RESULTADOS

Los resultados registrados en las siete jornadas que van cumplidas del XV Campeonato Mundial de Hockey sobre Patines, son los siguientes:

Miércoles 28: Italia, 3 — Argentina, 1; CHILE 4 — Brasil, 1; Portugal, 7 — Holanda, 1.

Jueves 29: Argentina, 8 — Brasil, 3; Italia, 3 — Suiza, 3; España, 5 — Holanda, 2; Uruguay, 3 — CHILE, 2; Portugal, 6 — Alemania 0.

Viernes 30: Portugal, 10 — Uruguay, 1; Italia, 2— Holanda, 1; España, 5 — Suiza, 2; Argentina, 3 — CHILE, 2.

Sábado 31: Holanda, 4 — Brasil, 2; España, 4 — Argentina, 0; Portugal, 5 — Suiza, 0; Alemania, 3 — CHILE, 2.

Domingo 1o: Argentina, 2 — Holanda, 1; Portugal, 11 — Brasil, 2; Italia, 2 — Alemania, 2; España, 2 — Uruguay, 1; CHILE, 8 — Suiza 1.

Lunes 2: Suiza, 4 — Alemania, 2; Italia, 4 — Uruguay, 2; España, 7 — Brasil, 0; CHILE, 3 — Holanda 3.

Martes 3: Uruguay, 4 — Alemania, 3; Portugal, 9 — Argentina, 1; Italia, 2 — España, 1.

XV TORNEO MUNDIAL DE HOCKEY.-

CAYO UN INVICTO: ITALI SUPERO A ESPAÑA 2-

Sensacional resultó el encuentro de anoche de los grandes de Europa. Dramático triunfo de Uruguay sobre Alemania, 4-3. En el semifondo de la reunión, Portugal abrumó a Argentina, 9 por 1

La novena fecha del Torneo Mundial de Hockey sobre Patines, realizada anoche en el Gimnasio de Nataniel, resultó de alta jerarquía técnica. Tuvo de todo. En el primer encuentro, Uruguay dio la sorpresa al batir en el último minuto a la Selección de Alemania por cuatro goles a tres.

En el semifondo Portugal, dando una exhibición de un hockey extraordinario, apabulló al conjunto argentino por nueve goles a uno. Y en el partido de fondo, Italia, en gran cotejo, venció a España por dos goles a uno.

La jornada fue presenciada por un público que copó el Gimnasio de la Federación de Básquetbol. No jugaba Chile; sin embargo, asistió un público controlado de dos mil quinientas personas, que pagaron 5.690 escudos. Esto demuestra que el público chileno, ya entiende algo de hockey y no pierde la oportunidad de asistir cuando se le ofrece un programa atractivo, como lo fue el de anoche.

URUGUAY 4, ALEMANIA 3. — Un clásico triunfo de los deportistas orientales. En partido disputado, siempre ellos adelante. Alemania jugó un gran encuentro. Dominó largos pasajes del cotejo, pero cuando llegó el momento de concretar la victoria, Uruguay, que sólo había mostrado coraje y sangre para luchar, logró, cuando faltaban escasos cuarenta segundos, el gol del triunfo. Hockey veloz, nervioso, fue la característica de este cotejo. Uruguay siempre defendiendo su zona con dos y hasta tres hombres y atacando de contragolpe. Alemania no supo finiquitar en goles sus mejores momentos y se entretuvo demasiado con el balón y de ahí que su derrota fuera justa.

PORTUGAL, 9-ARGENTINA, 1

Como anticipo de lo que sería el partido de fondo, Portugal brindó la más acabada demostración de su hockey plástico frente a los argentinos. Para que esto sucediera, los trasandinos dieron toda clase de facilidades. Cedieron todo el campo a los lusitanos y se entregaron a una faena defensiva. A no perder por mucho. Ante este abroquelamiento del equipo albiceleste, Portugal probó puntería de distancia, como lo aconsejaban las circunstancias, y siempre entró dribleando al arco de Sarpati.

Hubo momentos, largos minutos, en que Argentina no lograba tomar contacto con el balón. Adriao, Livramento y, en especial, Boucos, el mejor jugador de la noche, en continuo rotar, con pases precisos y de malabarismo, giraban y giraban, sin que los jugadores argentinos atinaran a nada. Livramento, en una jugada que rubricó este accionar brillante de los lusitanos, dribleó a tres defensas y consiguió un gol. El público, de pie, ovacionó al cuadro entero por varios minutos. Incluso en este homenaje se adhirieron los propios jugadores argentinos. El brillo del juego de los portugueses fue lo mejor que han hecho en este torneo. Cuatro goles de Boucos, tres de Livramento, uno de Adriao y uno de Martins completaron una faena de verdaderos maestros del hockey.

ITALIA 2, ESPAÑA 1. — Como para cerrar la noche este encuentro, que es un verdadero "clásico" del hockey mundial. Italia, en gran partido, logró vencer dos a uno.

La conformación inicial del conjunto que capitanea Gallen, que fue homenajeado antes de comenzar el encuentro por haber cumplido 105 partidos internacionales, fue determinante en la derrota de los hispanos. España empezó jugando con vacilaciones. Pese a ello logró hacer el primer gol. Italia respondió con vehemencia a esta conquista. Empató a los pocos minutos, y el gol del triunfo lo consiguió Tavanne, finiquitando una hermosa combinación frente al arco de Largo. El meta español confirmó con la actuación de anoche ser el mejor arquero del mundo y, de paso, ratificó el mejor accionar ofensivo de los italianos. España posee un magnífico padrón técnico, pero carece de rematadores de distancia. En cambio, Italia, sin una técnica tan depurada como su ocasional antagonista, mostró un ataque incisivo, con disparos de distancia y con nervio para luchar el "caucho" en todos los sectores del campo.

Un triunfo italiano sin apelaciones. Claro y contun... Se vio más equipo. Más pecto, y tuvo lo que le... a España: decisión para... mate final, que, a la... está resultando en este... el sello de los grandes... pos.

EN VIBRANTE CONFRONTACION, Italia superó por 2 goles a 1 a España, en el lance de fondo de la reunión cumplida anoche en el Gimnasio Nataniel por el Campeonato Mundial de Hockey. EN EL GRABADO, Rocca, de España, se estrella contra... rrada muralla que a sus mejores inte... acercarse a la valla itálica, le opo... Bosissio y Tavone, del conjunto ven...

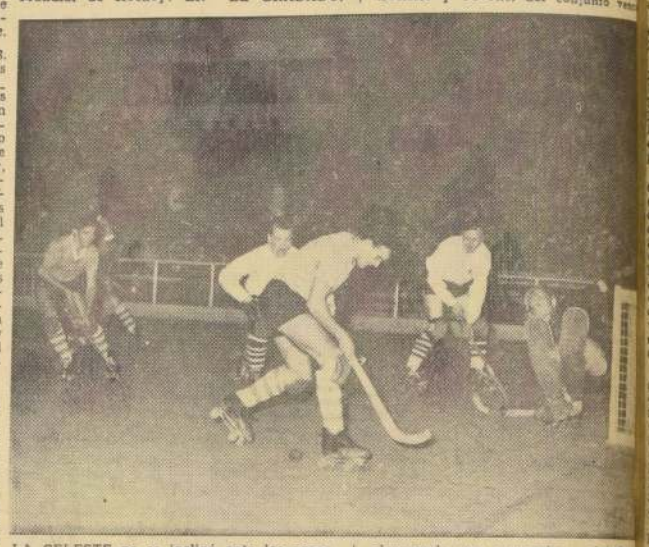

LA CELESTE no se inclinó ante los pergaminos del elenco alemán de hockey y en clase a su garra, clase y coraje ya tradicionales, se llevó por delante a los germanos alcanzando una sorpresiva victoria... cuenta de 4 a 3. EN LA NOTA GRA... un ataque a fondo de los "charrúas", le... por Albano.

EL HOCKEY URUGUAYO.— Por intermedio de tres de sus directivos, dedicó ayer una visita al Director de Deportes del Estado. Ausente el titular, Fernando Renard, fueron atendidos por el Subdirector, coronel (R) Enrique Barros Roldán, a quien vemos al centro en el grabado, acompañado del Dr. Héctor Morse, médico de la Comisión de Deportes del Uruguay, y de la delegación; Rafael Castro, presidente del equipo oriental; Carlos Rodríguez, Delegado Vesdor de la Comisión Nacional de Educación Física del Uruguay, y el dirigente chileno Fernando Enrique Pérez, representante del deporte uruguayo en nuestro país.

GRAN CAPITAN del conjunto ibérico, ha sido en el transcurso de este Mundial de Hockey, el catalán Pedro Galleen, a quien vemos aquí en plena acción, hostigado por Waldemar Mezquita, uno de los mejores hombres del conjunto brasileño. España juega hoy con Alemania y Brasil con Italia.

Básquetbol:

Panameño Ocaña actuará en la "U"

Selección femenina viajó ayer al norte

■ Ayer viajó al norte la selección femenina de básquetbol de Chile, para cumplir la última etapa de su preparación, con miras al Campeonato Sudamericano de Asunción. El cuadro nacional cumplirá encuentros en Pedro de Valdivia, María Elena, Chuquicamata, Iquique y Arica.

■ La selección viajó completa, con excepción de María Claverie, que deberá guardar reposo por un esgince a su tobillo derecho. Forman la selección: Onésima Reyes, Aurora Echagüe, Sonia Pizarro, Silvia Echagüe e Ismenia Pauchard, de Colo Colo; María Boisset, Eugenia Lupayante y Blanca Carreño, de Universidad de Chile; Estela Quezada y Luz Silva, de Magallanes, e Irene Velásquez, de Puente Alto.

■ En el Campeonato Cuadrangular organizado por Ferroviario Femenino, se registraron los siguientes resultados: Audaz 63, Maestranza de San Bernardo 27; Ferroviario Alameda 57, Selección de Quinta Normal 33; Selección de Quinta Normal 22, Maestranza 14; Ferroviario 34, Audaz 31. Por consiguiente, Ferroviario se clasificó campeón invicto. Scorer del campeonato se clasificó Laura Piña, con 28 puntos; seguida de Sonia Rozas, de Audaz, con 27; Victoria Santa María, 24; Hortensia Azagra, 22.

■ Elagio Ocaña, extraordinario jugador panameño, llegará hoy, para integrarse al cuadro de Pedagógico, militante de la Asociación Universidad de Chile. Ocaña, jugador de 1.90 de estatura, es integrante de la selección panameña de básquetbol, y jugador de 20 puntos por partido.

En Pentatión:

Patricio López ganó prueba de natación

Como habíamos informado, la Federación de Pentatlon había programado para el domingo una prueba de natación en la piscina escolar, en la que intervendrían 5 novicios, todos ellos aspirantes de la Escuela de Carabineros, y que entrena Aldo del Río.

Los 300 metros fueron ganados por Patricio López demostrando buenas condiciones y como un buen inicio de lo que puede rendir en las cinco especialidades del pentatlon.

Sus compañeros también demostraron promisoria capacidad, esperándose otras actuaciones de calidad en próximas competencias. Desde luego, en el cross country de 4.000 metros a realizarse a principios de mayo.

CLASIFICACION.— En esta prueba de natación, el orden de llegada fue éste: 1) Patricio López; 2) Julio Cuevas; 3) Héctor Yáñez; 4) Carlos Espinoza y 5) Carlos Hurtado.

Medicina Deportiva:

200 serán los participant... en el Congreso Médico

Con intensa actividad ha continuado la organización del XIV Congreso Internacional de Medicina del Deporte, que se realizará en Santiago, desde el 23 al 29 de abril, y que es la primera vez que tiene su sede fuera de Europa.

Este hecho destaca el prestigio de la Sociedad Chilena de dicha especialidad, la que ha tomado todas las medidas para el éxito del interesante evento.

200 PARTICIPANTES.— Así la secretaría estima en más de doscientos los facultativos, especialmente extranjeros, que se adherirán al torneo, debiendo agregarse a los nombres ya publicados los de los brasileños Mario Carvalho Pini, que fuera atleta de relieve, y Waldemar Areno; el inglés Horadio Davies, el belga A. Dirix; los alemanes Bridell, Hohneck y Webber, y el búlgaro Dragomir Mateef. También los japoneses Toshiro Azuma y Reiji Natori, y el profesor mexicano Ismael Zubita.

TRABAJOS NACIONALES. — Por su parte, los especialistas nacionales ya han presentado trabajos también de gran interés, como Carlos Maralla, sobre "importancia del kinesiólogo en la reeducación física y deportiva", además de otros de José Freimovich y Lisandro San Martín.

ENTREVISTAS.— El comité organizador fue recibido por el Ministro de Relaciones Exteriores, a fin de obtener las visas para el viaje de 20 delegados de Rusia, Bulgaria, Checoslovaquia, Rumania y Hungría, a lo que accedió gustosamente. También se entrevistó con el Direc... Instituto de Educación... doctor Luis Bisquert... ofreció su amplia colabo...

Pesas:

NUEVO RECO... DEL SOVIETIC... YURI VLASOV

MOSCU, 3 (UPI).— ... vantador de pesas ... Yuri Vlasov establecí... record mundial cuan... un envión de 185,5 kil... en la división pesada.

El nuevo record m... marca de 185 kilogra... estaba en poder del ... ricano Paul Anderson.

Vlasov impuso el re... las competencias ... les de levantamiento ... celebran en Moscú.

"México" orga... rama de fútbo...

El Deportivo Méx... ampliando su radio de ... Ha dejado de ser un ... tregado únicamente a ... sión del boxeo. A la ... zación de su rama de ... mo, se une ahora la ... bol. Los primeros pas... juntar fondos para la ... Y es así, como para el ... mo sábado prepara un... da y baile, en su sede ... Pablo 1617. Las entrad... ra esta fiesta, ya está... venta.

"LA NACION"
Polla del Mundial de Futbol

PAIS GANADOR
.....

¿Qué países serán semifinalistas?
1 .....
2 .....
3 .....
4 .....
¿Qué países jugarán el partido final
.....
.....
y cuál será el score? .....
Nombre .....
Dirección .....
Ciudad ..... Carne.....

y recuerde...
EN UN BOLETO DE
Polla
ESTA SU FORTUNA
Compre hoy su boleto
SORTEO ESTE DOMINGO
8 DE ABRIL
PREMIO MAYOR
E° 300.000
2° PREMIO E° 30.000
2 Terminaciones · Centenas
en total 12.885 premios
ENTERO E°30 VIGESIMO E° 1.50
POLLA CHILENA DE BENEFICENCIA
AGENCIAS EN TODO CHILE

Carla
SALON DE BELLEZA
Huérfanos 7... - of. 110 Entrep...
CON MOTIVO DE SU INAUGURACION
Carla OBSEQUIARA A SU DISTINGUIDA
CLIENTELA CON UN PEINADO A SU ELECCION
NO CIERRA AL MEDIO DIA

SEGUNDA SECCION

LA NACION

SANTIAGO DE CHILE — MIERCOLES 4 DE ABRIL DE 1962

FUNDADO EL 14 DE ENERO DE 1917

De duelo el boxeo mundial: falleció Benny "Kid" Paret

En la madrugada de ayer dejó de existir en el Hospital Roosevelt el pugilista cubano. El ex campeón del mundo de los welters será inhumado en Estados Unidos y no en Cuba, su país de origen. Violentos ataques al boxeo desata la trágica muerte del peleador antillano. Este viernes finaliza la temporada profesional en el Caupolicán. Continuará en la Carpa-Circo de Alameda y Amunátegui

Boxeo al DIA

■ NUEVA YORK, 3. (UPI). — Benny (Kid) Paret, después de librar la más ardua lucha de toda su carrera, murió esta madrugada de una lesión cerebral sufrida en la pelea salvaje que mantuvo por su título de welter con Emile Griffith el 24 de marzo en el Madison Square Garden.

El pugil cubano, que tenía 24 años de edad, sucumbió a las 1,55 de la madrugada de hoy en el Hospital Roosevelt. Fue el primer campeón en la historia del boxeo que muere de las heridas recibidas en una pelea por el título.

Paret estuvo en coma desde que fue dejado inconsciente en el ring por Griffith en el duodécimo asalto de un encuentro concertado a quince. Sacado del Madison Square Garden en camilla fue trasladado al Hospital Roosevelt, donde en la madrugada del domingo fue sometido a una operación quirúrgica para aliviar la presión que ejercían sobre su cerebro dos enormes coágulos de sangre.

El joven boxeador mejoró ligeramente el martes último cuando los médicos advirtieron que hacía "movimientos deliberados". Esto proporcionó cierta esperanza a parientes y amigos que oraban por la salvación de Paret. Sin embargo, el pugil contrajo neumonía ayer, lo que empeoró considerablemente su estado.

Al morir se hallaban a su lado su esposa, Lucy, que aguarda el segundo hijo en septiembre próximo, y su madre, Máxima Crespo.

■ Las trágicas heridas de Paret dieron origen a nuevos clamores y cruzadas para acabar con el boxeo.

Ruby Goldstein, que fue el referí de la última pelea de Kid, fue criticado por muchos círculos por no haber detenido antes la lucha. No obstante, la Comisión Atlética del Estado de Nueva York en un informe elevado a pedido del Gobernador, Nelson Rockefeller, lo libró de culpa y cargo. Según la Comisión, Goldstein "actuó con buen criterio al parar la pelea cuando lo hizo".

Sin embargo, el manager de Paret, Manny Alfaro, insistió en que Goldstein fue "demasiado lento" en parar el terrible castigo de Griffith, que en su segunda pelea con Paret había perdido el título frente al cubano en el mes de septiembre último.

Algunos expertos opinan, sin embargo, que es posible que Paret haya sufrido su primera lesión cerebral en su primera pelea con el mismo Griffith en Miami, en el mes de abril del año pasado, cuando fue derrotado por knockout en el décimotercer asalto. Es posible también, aseguran, que esa primera lesión hubiera sido provocada en la pelea, igualmente salvaje, que mantuvo con el campeón de peso mediano de la Asociación norteamericana de Boxeo, Gene Fullmer, el 9 de diciembre del año pasado.

■ CHICAGO, 3. (UPI).— Un vocero de la Asociación Médica Norteamericana dijo hoy que la muerte del pugil cubano Benny (Kid) Paret, debiera servir para recalcar la importancia de observar cuidadosa fiscalización médica en los deportes.

"Los deportes en que se establece contacto entre sus participantes", señaló el doctor Fred Hein, "conllevan el riesgo calculado de que puedan registrarse lesionados, pero estos pueden ser reducidos a un mínimo si se observa una estricta fiscalización".

■ NUEVA YORK, 3. (UPI). — El Departamento de Boxeo del Madison Square Garden reveló hoy que el cadáver del pugil cubano Benny (Kid) Paret será trasladado a una funeraria del barrio del Bronx esta noche y será enviado a Miami el jueves próximo para que se proceda a su inhumación.

Por otra parte, se dijo que la esposa del ex campeón fallecido, Lucille, ha insistido en que éste sea enterrado en Estados Unidos debido a que era contrario al régimen del Primer Ministro Fidel Castro. Paret nació en Cuba.

■ BOSTON, 3. (UPI).— El pugil Paul Pender fue sometido ayer a reconocimiento médico en el Hospital Carney, antes de reanudar las sesiones de entrenamiento para la pelea de revancha que sostendrá el sábado próximo frente al ocampeón de los pesos medianos, Terry Downes.

Por otra parte, la Comisión de Boxeo de Massachusetts acordó que cada pugil debe tener en su esquina a su médico particular durante el combate.

■ Con los combates de este viernes termina temporalmente el boxeo profesional en el Caupolicán. La velada siguiente se hará en la Carpa Circo de Alameda y entre Amunátegui y San Martín. En esa oportunidad, viernes 13, el programa contempla tres peleas internacionales: en el mediomediano Humberto Loayza, enfrentará a 10 rounds al argentino Raúl Roldán, reciente empatador de Andrés Osorio; en el mismo peso Rubén Loayza con un peleador mendocino cuyo nombre aún no se ha dado y finalmente al igual que las dos peleas anteriores a 10 rounds, Domingo Osorio con el liviano italiano Nunzio Cannitra.

■ Esto será el viernes subsiguiente pero mientras tanto la atención del aficionado se concentra en la reunión próxima en la que Luis Silva y Hugo Rambaldi harán el combate estelar. Ambos han continuado su preparación: el argentino trabajó ayer en el Gimnasio de la Federación. Luis Silva hizo lo propio pero en el ring del Comercio Atlético. Tanto uno como otro están en excelente estado y según lo manifestaron esperan hacer un buen combate.

EL VETERANO EX CAMPEON ARTURO GODOY se ha transformado en un hincha y consejero de Hugo Rambaldi. Ayer en la práctica del pugilista trasandino estuvo el iquiqueño hasta que ésta finalizó.

■ En el Gimnasio Universitario de Concepción se realizará el sábado 14 una pelea entre Iván Obreque y Elías Vargas, en disputa del título nacional de los gallos, actualmente vacante.

Comentamos

El Campeonato Mundial de Hockey nos ha ratificado la poca estima que tienen ciertos dirigentes deportivos, para con los periodistas nacionales. Una vez más, las credenciales de los periodistas deportivos colegiados, han sido desconocidas. Una vez más, el principio de respeto entre el dirigente y el periodista deportivo ha sido vulnerado. Las ubicaciones en el Gimnasio Nataniel para los los hombres de la prensa, han sido mínimas. Ninguna facilidad para el trabajo informativo nacional. En cambio, para los periodistas extranjeros, todo. Tarjetas y credenciales a granel. (Como asimismo, para los amigos y parientes).

Es que nunca, ciertos dirigentes, van a jerarquizar la misión de los periodistas deportivos auténticos. Es que siempre se les va a mirar, como un algo sin importancia. Es que toda la vida haremos de grandes anfitriones, en desmedro del mínimo de cortesía para los nuestros. ¡Qué distinto es en el extranjero! En otras tierras, la preocupación preferente es para el periodista nacional. Para el extranjero, deferencias y atenciones, pero sin perjuicio de las comodidades para los locales.

¡Y pensar que estamos en vísperas de un Campeonato Mundial. Y que las autoridades del mismo ya han anunciado que los periodistas extranjeros lo tendrán todo! ¿Y los de casa? Muy bien, gracias.

M. E. C.

XV TORNEO MUNDIAL DE HOCKEY:

Chile enfrenta al "ballet" portugués

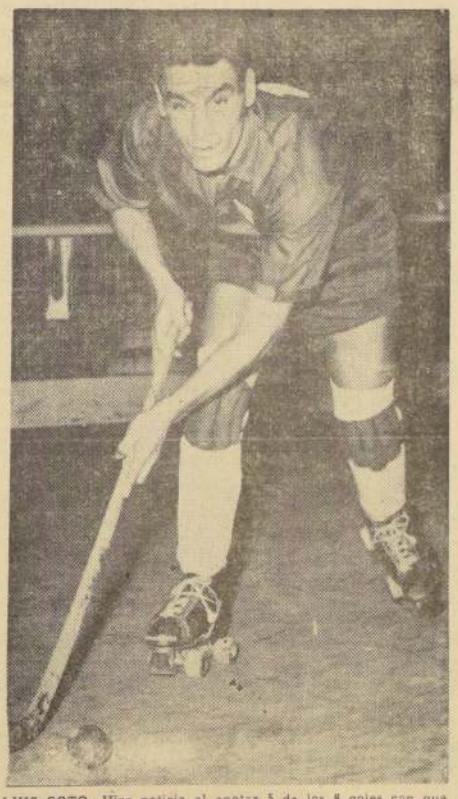

LUIS SOTO: Hizo noticia al anotar 5 de los 8 goles con que Chile superó a Suiza. Por su oportunismo y espíritu de lucha, resulta uno de los créditos de la delantera nacional.

En el encuentro de fondo de la reunión de esta noche. España-Alemania e Italia-Brasil en los otros cotejos de la reunión nocturna. En la tarde, Suiza con Holanda y Argentina con Uruguay, único "clásico" del hockey rioplatense

Con dos jornadas, la primera de ellas a cumplirse en la tarde, a partir de las 16 horas, y la segunda en la noche, con iniciación a las 20.30 horas, prosigue hoy, en su novena y décima etapas, el XV Campeonato Mundial de Hockey que se está desarrollando en el Gimnasio Nataniel, organizado por la Federación Chilena de Hockey y Patinaje.

PROGRAMA VESPERTINO

Abrirán la reunión los conjuntos de Suiza y Holanda, rivales de muy parejas fuerzas y similares recursos de juego, llamados, por este motivo, a brindar una reñida y vivaz confrontación.

Estos elencos, sextos con Alemania en la Tabla de Posiciones hasta la octava fecha, se tomaron ayer un merecido descanso y entrarán con renovados bríos, por lo tanto, a dirimir supremacías.

A continuación, y cerrando el programa de la tarde, ocuparán el rectángulo de Nataniel, Argentina y Uruguay, tradicionales rivales en el deporte, encargados de gramatizar dentro del torneo el primero y único "clásico" rioplatense de hockey.

Hasta el momento, quien ha cumplido una mejor campaña es Argentina, pero los "charrúas", pese a su secundaria ubicación en la tabla, sacarán a relucir una vez más el bravo coraje de la "celeste", dispuestos a no ceder una pulgada de terreno frente a sus eternos adversarios del río de la Plata.

REUNION NOCTURNA

Consulta, a primera hora, el cotejo Italia-Brasil, pulseo de fuerzas en el que, de darse la línea, deberá salir airoso el cuadro europeo, tercero en la tabla de posiciones del certamen y que sigue los pasos a España y Portugal, en su lucha por el primado del certamen. A continuación, en el match semifondo de la velada, jugarán los quintetos de España y Alemania. Como en el caso anterior, quien ostenta una mejor chance al triunfo es España, invariable finalista con Portugal en cuanto torneo europeo o mundial se ha llevado a efecto hasta el momento. Los catalanes, por lo demás, han sido cuatro veces campeones mundiales en este deporte: 1951, Barcelona; 1954, Barcelona; 1955, Milán, y 1957, Barcelona.

Protagonizarán el encuentro básico de la reunión y todo el interés del cotejo —descontado desde ya el triunfo de los imbatibles lusitanos —reside en la mayor o menor resistencia que pueda oponerle en esta oportunidad el cuadro nacional, al magistral conjunto de Vaz Guedes. En lo que va corrido del certamen, los portugueses han ganado todos sus encuentros por goleada, siendo hasta la fecha sus más aporreadas víctimas Brasil, que cayó 11 por 2, y Uruguay, 10 por 1, ante el maravilloso "ballet" que dinamiza, como primera figura, el inimitable Adriao.

LA SERENA HIZO OFERTA POR PASE DE JOSE TORRES

Hugo Berly, defensa de Wanderers, sufrió una fractura en su pie derecho. Coll está listo para nacionalizarse. El 16 habrá fallo en el caso de O. Rojas

Futbolerías

■ Hugo Berly, defensa de Wanderers, sufrió una fractura en el pie derecho, en cancha de San Antonio, al pisar mal durante el amistoso que su equipo perdió ante los locales, por 2 a 1. Deberá estar en reposo, durante un mes y medio.

■ En razón a que había un compromiso suscrito —y los dirigentes temuquenses ya habían entrado en gastos de organización— la Asociación Central confirmó para mañana la presentación de la Selección en Temuco. Pese a que los informes del estado de la cancha, aconsejaban la no realización de dicho amistoso, en perjuicio directo para el físico de los cracks nacionales; sin que nada justifique la concertación de este tipo de amistosos, que nada aportan de realmente positivo en la preparación de la Selección.

■ Alejandro Scopelli, entrenador argentino, asesor en la Selección mexicana, dejó arreglada en su reciente paso por Santiago las contrataciones de Jaime Ramírez y Ernesto Alvarez, delanteros de U. de Chile. Alvarez se irá no bien la "U" finiquite los términos de su transferencia. En cuanto a Ramírez, dueño de su pase, viajará después del Mundial a tierra azteca. Scopelli dejó asimismo, adelantada la posibilidad de contratación del delantero trasandino Carlos Linazza, que milita en U. Española. Y en Buenos Aires arregló la ida de Juan Falcón, goleador argentino, conocido de la afición chilena cuando jugó por Palestino.

■ Los restos de Jorge Chacc, periodista antofagastino, especializado en fútbol, fueron trasladados desde Arica a Antofagasta. Su sepelio en la capital del norte dio pábulo a una sentidísima demostración de pesar.

■ Luis H. Alvarez, delantero de Colo Colo, el N.o 40 en el plantel chileno para el Mundial, sufrió una lesión de cierto cuidado en el amistoso de su equipo con U. Calera. Leonel Sánchez, forward de U. de Chile y la Selección, quedó resentido de consideración en el amistoso con Naval.

■ José "Pernil" Torres, delantero de Santiago, sería transferido a La Serena. Las autoridades de ambos clubes conversan sobre la base de una transacción, por la suma de 6.000 escudos.

■ Julio Sainz, entrenador de Los Angeles, se halla en la capital gestionando la contratación de dos jugadores para el equipo que dirige. Se trata de un delantero y un defensa. Ha conversado con las autoridades de Unión Española sobre el particular.

■ Se hallan pactados para el próximo domingo los siguientes amistosos, en provincias, en sedes de los equipos nombrados en primer termino: San Antonio-Palestino; Nublense-U. Católica, y San Felipe-San Luis. El sábado, en Curicó, Luis Cruz con U. Católica. En el Estadio de U. Técnica, el equipo dueño de casa con U. Española.

■ Para el amistoso de U San Felipe con San Luis, se anuncia el debut del delantero argentino, Felipe Bracamonte, reciente conquista del club sanfelipeño.

■ El Consejo de la Asociación Central conoció el presupuesto de gastos de preparación de la Selección para el Mundial. En lo que resta para el torneo, se usarán alrededor de 190.000 escudos. Suma ésta y mayor, bien invertida tratándose de la mejor preparación para el equipo chileno.

■ Roberto Coll tiene en tierra derecha su nacionalización. Desgraciadamente, ya es un poco tarde para que pueda ser tomado en cuenta en el plantel chileno para el Mundial. Aunque su concurso habría sido muy importante.

■ El próximo domingo, en Chillán, pondrá fin la Selección a su jira por el sur. El 15 se presentará en Arica. Y luego, los amistosos internacionales.

■ Martín García se despidió de la dirección de Schwager, en el amistoso con la Selección. Viajó a la capital a hacerse cargo definitivamente del equipo de honor de Audax Italiano.

JORGE TORRES, delantero de Santiago, sería transferido a La Serena, en E° 6.000.

■ Wanderers solucionó todos los problemas de renovación de contratos de los jugadores que tenía pendientes en situación: Valentini, Reynoso y G. Díaz, estamparon sus firmas en los nuevos contratos.

■ Luis Recabarren, back centro de Ferrobádminton y después de Colo Colo, y Víctor Contreras, mediovolante que ha jugado en Everton y Wanderers, ya están incorporados a U. San Felipe.

■ Mañana se efectuará en el Estadio Municipal de La Cisterna un festival nocturno, con el objeto de reunir fondos para una casa de playa de los cadetes. El programa consulta los siguientes encuentros, con la participación de equipos de cuarta especial y adultos: 20 horas, Wanderers — Atlántico; 21,15, Audax Italiano — Defensor; 22,30, Ferrobádminton — Arsenal.

■ El próximo lunes vence el plazo para la réplica de Palestino, por intermedio de la Asociación Central, a la solicitud de inscripción que Temuco hizo en la Federación, del jugador Osvaldo Rojas.

■ La nómina a la FIFA, de los 40 integrantes del plantel chileno para el Mundial, iba a ser enviada el lunes 2, pero se ha atrasado en complementar los datos personales de los jugadores. La Federación la debe enviar a más tardar este fin de semana, pues el plazo de recepción expira a mediados del mes en curso.

■ Iberia y Green Cross sostendrán hoy, a las 16 horas, un nuevo amistoso, con sus equipos de honor, en la cancha del Estadio Banco Chile.

■ Fernando Riera representará a los entrenadores nacionales en el curso que la Unión de Asociaciones Europeas efectuará en Alemania. El mencionado organismo, tras invitar a un representante chileno a dicho curso, propone que en Sudamérica se efectúe uno similar.

■ La Federación fue comunicada por la Confederación Sudamericana, de la inhabilitación de Mario Soto, delantero de Universidad Católica, para jugar en próximos partidos por la Copa Libertadores de América. Esto, a raíz de los incidentes en que participó en Ecuador en el match de la Universidad Católica con Emelec.

JOSE TORRES, delantero U. Católica, inhabilitado por la Confederación Sudamericana, para jugar en la Copa de Campeones, a raíz de los incidentes en Ecuador.

La Municipalidad ofrecerá festejo a los hockistas

La Ilustre Municipalidad ofrecerá el próximo viernes una manifestación a las delegaciones concurrentes al Campeonato Mundial de Hockey. Como es tradicional en la autoridad edilicia, hará objeto de finas atenciones oficiales, en el Palacio Cousiño. Asistirán, además, a esta recepción, especialmente invitadas, las más altas autoridades gubernativas y deportivas del país.

Lanas

MECHA EN ALPACA

$ 4.400.- EL KILO

(No despachamos a Provincia)

HILANDERIA CHUAQUI

LOS TRES ANTONIOS 77

A POCOS PASOS DE IRARRAZAVAL

Y SU DEPOSITO DE

SAN ANTONIO 726 LOCALES 6 Y 7

SAN ALFONSO 73

EMPRESA DE AGUA POTABLE DE SANTIAGO

PROPUESTAS PUBLICAS

POR CAÑERIAS DE ACERO DE 550 MM. DE DIAMETRO

Se solicitan propuestas públicas para la provisión de CAÑERIAS DE ACERO DE 550 MM. DE DIAMETRO.

Las propuestas se abrirán el 25 de abril del presente año, a las 15.30 horas, en la Oficina del Jefe de la Sección Materiales y Transportes de la Empresa, ubicada en Avenida Bulnes N.o 129, 6.o piso.

Bases y antecedentes, en Adquisiciones, Avenida Bulnes N.o 129, 6o piso.

VICTOR LOPEZ GARAY

Ingeniero Administrador

HOY APARECIO

"GOL Y GOL"

EL SEMANARIO DEPORTIVO QUE CHILE ESPERABA

TODOS LOS DEPORTES DE TODAS LAS LATITUDES

EN 32 PAGINAS A COLOR, A GRAN FORMATO

UNA REVISTA PERMANENTE

PARA LOS DEPORTISTAS Y LOS QUE NO LO SON

TODOS LOS MIERCOLES AL PRECIO DE E° 0,25

• Las mejores fotos

• Grandes Informaciones

"GOL Y GOL"

UNA NUEVA DIMENSION DEL PERIODISMO DEPORTIVO

EL CONCURSO MAS IMPORTANTE QUE SE HAYA REALIZADO EN CHILE.-

PREMIOS FINALES Y SEMANALES EN LA POLLA DEL MUNDIAL DE FUTBOL

"A quien madruga... Dios le ayuda". Así dice el adagio y parece que así también lo han entendido los participantes en la POLLA DEL MUNDIAL DE FUTBOL pues, ya a partir del lunes último, ha sido numeroso el público que ha venido a depositar sus cupones, aparte de los que hemos recibido por correo. Este es un índice seguro del éxito que espera al concurso más novedoso e importante que, sobre la materia, se haya realizado en Chile.

La POLLA DEL MUNDIAL DE FUTBOL ofrece dos atractivos fundamentales. Uno de ellos, tener suerte en los pronósticos para alcanzar un buen puntaje y optar entonces a los valiosos premios finales. El otro, es el anuncio de los premios semanales y que se repartirán en sorteos que se efectuarán todos los sábados en nuestro diario y, como siempre, en combinación con un show artístico.

Para estos sorteos semanales no hay país favorito que valga. Se trata de que, al azar, se elegirá, en presencia del público, uno de los 16 buzones que se han instalado en el hall de LA NACION y que representan a los 16 países finalistas. Pues bien, nada más que entre los cupones que se hayan depositado en el interior del buzón elegido, se hará el sorteo de los premios.

De manera que el "hincha" del fútbol y el público en general deberán enviar el máximo de cupones posible, pues mero porque así aumenta su chance a los premios finales y, segundo, porque tendrá la oportunidad de participar en los sorteos de los sábados.

RELOJ DE CASA GABOR Y OTROS VALIOSOS PREMIOS:

Sólo faltan 11 días para el primer sorteo semanal de la Polla del Mundial de Fútbol

● De los 16 buzones que están a la vista del público en nuestro diario, se tomará uno al azar y entre los cupones que haya en su interior se sortearán los premios

Ya falta menos para que empiecen los sorteos semanales de la Polla del Mundial de Fútbol, y que ofrece interesantes premios, todos ellos fáciles de adquirir, pues dependen exclusivamente de la suerte. El primer sorteo semanal se hará el sábado 14.

Entre los 16 buzones instalados en el hall de nuestro diario —que representan a los países finalistas— se elegirá uno, al azar, y entre los cupones que haya en su interior se sortearán los siguientes premios:

1 reloj de Casa Gabor, Estado 48.
1 corte de casimir de Don Chuncho, Santo Domingo 1086.
1 par de zapatos de la Zapatería Rafa, San Pablo 1054.
Boletos de la Polla Chilena de Beneficencia.
2 vales para delantales u overoles de la Casa Julín Serra, de San Antonio 559.
6 discos de la Casa Radiolandia, de San Antonio 790.
60 álbumes de los Caramelos "Campeonato".
5 entradas para cine.

Entre los premios:

Excelentes radiofonógrafos RCA Víctor

La Polla del Mundial de Fútbol, además de la sencillez de su mecanismo, ofrece los premios más importantes de cuantos se han conocido hasta ahora en esta clase de concursos. La gran incógnita, por ahora, es en qué consistirá el primer premio. Pero será una incógnita de solución muy agradable para los participantes en la Polla del Mundial de Fútbol. Mientras tanto, damos la nómina general:

1.o) ¿.....?
2.o) Dos pasajes en avión jet a Río de Janeiro, con 10 días de estada pagados.
3.o) Un radiofonógrafo estereofónico de alta fidelidad RCA Víctor, modelo "Wagner", con dos parlantes satélites.
4.o) Un radiofonógrafo estereofónico RCA Víctor, modelo "Loreley", con dos parlantes satélites.
5.o) Un televisor RCA Víctor con pantalla de 23 pulgadas (TVRCA).
6.o) Un radiofonógrafo RCA Víctor, modelo "Schubert".
7.o) Un refrigerador FENSA, modelo "Acapulco".
8.o) Un radiorreceptor RCA Víctor, modelo "Brahms".
9.o) Un radiorreceptor RCA Víctor, modelo "Leipzig".
10.o) Un rradiorreceptor a transistores RCA Víctor, modelo "Globe Trotter II".
11.o) Un radiorreceptor RCA Víctor, modelo "Dresden".
12.o) Una bicicleta española BH, de Casa Ordina, Alameda 2981.
13.o) Una máquina de coser "ALFA", de Casa Enrique Palma, Estado N.o 30.
14.o) Una máquina de coser "SYLVANIA", de Casa Ordina, de Alameda 2981.
15.o) Un radiorreceptor RCA Víctor, modelo 8-X-6.
16.o) Un radiorrepector RCA Víctor, modelo "Ondine".
17.o) Una valiosa colección de libros de "LIBRERIA RENACIMIENTO", de calle Estado 50.
18.o) Una máquina fotográfica de Casa Loben, de calle Agustinas 1070.
19.o al 29.o) 11 relojes de Casa Gabor, de calle Estado N.o 48.
30.o al 35.o) 6 máquinas fotográficas "STARMITE", con flash, de Alfred Reifschneider, Agustinas 1151.
36.o al 46.o) 10 equipos completos para fútbol, de Casa Alonso, Alameda 2815.
47.o al 56.o) 10 pelotas de fútbol, reglamentarias, de Casa Alonso, Alameda 2815.

En sensación futbolística mundial está convertido el equipo nacional ruso, a la vez, uno de los grandes favoritos para la Copa Rimet que empieza a disputarse en nuestro país desde el miércoles 30 de mayo próximo. Y también para los concursantes de la POLLA DEL MUNDIAL DE FUTBOL, sin duda que Rusia será uno de los países con más cupones en que se le indique como campeón.

Forma en que se clasificarán los países semifinalistas

● PREGUNTA CON PUNTAJE EN LA POLLA DEL MUNDIAL DE FUTBOL

¿Quiénes llegarán a las semifinales? Vaya una explicación para los participantes en la Polla del Mundial de Fútbol sobre cómo llegarán los equipos a las semifinales. Los partidos del Grupo I se juegan en Arica (Uruguay, Colombia, Rusia y Yugoslavia); los del Grupo II, en Santiago (Chile, Suiza, Italia y Alemania); los del Grupo III, en Viña del Mar (Brasil, México, España y Checoslovaquia), y los del Grupo IV, en Rancagua (Argentina, Bulgaria, Hungría e Inglaterra).

Los dos primeros equipos de cada Grupo —los que tengan más puntos después que juegan entre ellos— pasan a los cuartos de finales, con la diferencia de que el campeón de un Grupo, llamémosle así, sigue actuando sin moverse de la subsede que le tocó al comienzo, mientras que el que sale segundo debe ir a enfrentar al 1.o de otro Grupo. Ejemplo: en el Grupo I se clasifican Uruguay y Colombia (es un ejemplo, nada más...), y en el Grupo II, Chile y Suiza. Colombia debe venir a Santiago a medirse con Chile, y, a la vez, Suiza se traslada a Arica para enfrentarse con Uruguay. Y la misma combinación hacen los Grupos III y IV. Brasil y México son los ganadores del Grupo III, y Argentina y Bulgaria los del Grupo IV. México va a Rancagua para jugar con Argentina, y Bulgaria a Viña para medirse con Brasil.

Y aquí ya vienen los semifinalistas que los concursantes de la gran POLLA DEL MUNDIAL DE FUTBOL tanto buscan. En nuestro ejemplo, los semifinalistas serían el ganador del match Chile-Colombia —CHILE, en nuestro caso— con el ganador de Argentina-México; pongamos que sea ARGENTINA. Les correspondería jugar a Chile con Argentina. Y el ganador de Uruguay-Suiza, supongamos que sea URUGUAY, con el ganador de Brasil-Bulgaria, que sería BRASIL. Les correspondería jugar a Uruguay con Brasil.

Resumen: en los ejemplos que hemos puesto, los cuatro semifinalistas serían Chile, Argentina, Uruguay y Brasil.

Después, el perdedor de Chile-Argentina enfrentaría al perdedor de Uruguay-Brasil, en disputa del tercer puesto. Y los ganadores jugarían la final por el codiciado título.

ACTIVIDAD DEL ATLETISMO:

Financiamiento buscan para Torneo Nacional

Nuevos reglamentos conoce la Federación. Torneos zonales norte y sur, se harán el sábado y domingo próximos. Peso de implementos, se dispuso

■ En sesiones de esta noche y mañana, el Consejo de la Federación Atlética, seguirá debatiendo las reformas del reglamento, habiéndose aprobado ya hasta el artículo 10, incluyendo el que se refiere al nuevo directorio que será integrado por 11 miembros, y que tendrá un carácter especialmente técnico.

La tarea es larga para los delegados, ya que se han presentado 149 indicaciones, varias de mucho interés.

■ **TORNEOS ZONALES.— Hoy viajará a Antofagasta el presidente de la FEDACHI, Horacio Walker, a fin de asistir al XXV Campeonato Zonal que se realizará en esa ciudad el próximo sábado y domingo. Con el mismo objeto se dirigirán mañana a Valdivia, el vicepresidente Renato Lorca, en compañía del delegado doctor Félix Garay, que presenciarán el torneo zonal de los mismos días.**

Participarán 120 atletas de los equipos de Chillán, Concepción, Tomé, La Unión, Osorno, Temuco y Valdivia.

ZONA CENTRAL.— De ambas competencias zonales se designarán los especialistas que vendrán al nacional de Santiago de Semana Santa. Y los de la zona central, después del torneo Guillermo García Huidobro, que se efectuará el sábado y domingo también, en el Estadio de la UTE, organizado por el Atlético Santiago

■ **SE BUSCA FINANCIAMIENTO.— Sin embargo la realización del Campeonato Nacional, está sujeta al financiamiento de los pasajes de los atletas de provincias, que se ha pedido a la Dirección de Deportes del Estado. Si ello, no tuviera el éxito esperado, la Federación iniciará otras gestiones, posiblemente con la Fuerza Aérea de Chile.**

■ PESO DE IMPLEMENTOS. Tuvimos conocimiento también ayer, que la dirigente máxima, controlará estrictamente el peso de los implementos que se están usando en las competencias nacionales, en particular en las de la capital. Ya se han advertido algunas diferencias al respecto, que malogran esfuerzos e inducen a engaño a quienes logren marcas destacadas.

POLLA DEL MUNDIAL DE FUTBOL:

BASES

1.o—La Polla del Mundial de Fútbol se desarrollará entre los días 1.o de abril y 9 de junio de 1962. Los participantes podrán enviar los cupones que deseen.

2.o—Se instalarán 16 buzones en el hall del diario. Cada buzón corresponderá a uno de los países finalistas. Los concursantes deben depositar los cupones en el buzón del país que indiquen como ganador del Campeonato.

3.o—Tendrán derecho a puntaje para el sorteo de los premios solamente los cupones que indiquen el nombre del país que gane el certamen.

4.o—Se hacen dos preguntas, que son las que reciben puntaje:

1a.—¿QUE PAISES SERAN LOS CUATRO SEMIFINALISTAS?

2a.—¿QUE PAISES JUGARAN EL PARTIDO FINAL Y CUAL SERA EL SCORE DE ESE MATCH?

A la primera pregunta se le asignarán dos puntos si es correctamente contestada. A la segunda también se le asignarán dos puntos si indica el nombre de los dos equipos; pero si, además, acierta el score, se le otorgarán tres puntos más, o sea, el total de cinco puntos.

5.o—Si el partido final termina igualado y también el empate en la revancha, el score indicado por el concursante se aplicará al segundo encuentro.

6.o—Si los cupones con puntaje máximo (7 puntos) fueran más que los premios disponibles, aquéllos serán numerados, y los obsequios se sortearán mediante los sistemas mecanizados de la Polla Chilena de Beneficencia. Si los cupones con puntaje máximo fueran menos que los premios disponibles, se sorteará entre ellos igual número de premios —los de mayor valor, de acuerdo con el orden establecido—, utilizando los mismos sistemas mecánicos de la Polla Chilena de Beneficencia.

7.o—Si nadie alcanza el puntaje máximo (7 puntos), los premios se sortearán entre los cupones con puntajes más altos. Si los cupones ganadores son más que el número de premios, también serán numerados, y los regalos sorteados, usando las máquinas de la Polla Chilena de Beneficencia. El método seguirá hasta que todos los regalos queden distribuidos entre los participantes con puntajes más altos.

8.o—A contar del 14 de abril se efectuarán sorteos semanales de premios especiales. Se realizarán en el hall de LA NACION; serán públicos y ante notario. Mediante sorteo se determinará semanalmente el nombre de uno de los países participantes, y los cupones depositados en el buzón correspondiente tendrán derecho a intervenir en el sorteo de los premios. Si el público no hubiera depositado cupones en el buzón del país favorecido, se procederá a un nuevo sorteo. Distribuidos los premios semanales, los cupones volverán a su buzón, para seguir participando en la Polla del Mundial de Fútbol.

Flores ocupa el tercer lugar

MAR DEL PLATA, 3. (UPI). — El actual vicecampeón soviético, Lev Polugaievski, hizo tablas con el gran maestro argentino Miguel Najdorf y encabeza ahora la tabla de posiciones del torneo internacional de ajedrez con un punto de ventaja.

Cumplida anoche la novena rueda, Polugaievski suma siete puntos y medio y le siguen en la tabla Lazslo Szabo (Hungría), seis y medio; Najdorf, Raúl Sanguinetti (Argentina) y el ex campeón mundial Vasily Smylov (Rusia), con seis; Oscar Panno (Argentina) y el campeón mundial juvenil, Bruno Parma (Yugoslavia), con cinco; Robert Byrne (Estados Unidos), cuatro y medio; Ludek Pachman (Checoslovaquia), Jonathan Penrose (Gran Bretaña), Hernán Pilnik (Argentina) y Héctor Rosetto (Argentina), cuatro; Erich Eliskases (Argentina), tres y medio; Carlos Guimard (Argentina), dos y medio; René Letelier (Chile), uno y medio, y Carlos Bielicki (Argentina), uno.

En el torneo latinoamericano se disputó la décima rueda y en la tabla de posiciones siguen primeros los argentinos García y Schweber, con siete puntos, seguidos de Jiménez, seis y medio; Flores y Luckis, seis; Cantero, cuatro y medio; Camara, cuatro; Caro, Colón Romero, Estrada, Ramírez, Wexler e Ypes, tres y medio; Espinoza y Humérez, tres, y Araiza, uno.

En los encuentros de anoche Estrada hizo tablas con Caro en 29 jugadas; Schweber llegó al mismo resultado, con Jiménez, en 13; y Rubinstein, con Luckis, en 15, en tanto que García venció a Araiza, en 32, suspendieron: Ramírez-Cenatero, Wexler-Romero, Flores-Humérez, Espinoza-Camara e Ypes-Fogueleman.

FUE RECORDADO L. H. RAVANAL

Con motivo de cumplirse un año del trágico fallecimiento del joven andinista y excursionista, Luis H. Ravanal Maldonado, le fue ayer oficiada una misa en su memoria, en la Parroquia "San Gerardo". La familia andinista santiaguina estuvo presente en masa, en el recuerdo a quien fue uno de los cultores de este deporte.

Pimpón:

U. Española juega hoy con Municipal

En la cancha del Club Iris, Gálvez 660 continuará esta noche el campeonato de apertura de pimpón de Santiago. El programa contempla sólo un partido en primera división a cargo de Unión Española y Deportivo Municipal.

El torneo que está ya en las ruedas finales continuará jugándose en el curso de esta semana, de acuerdo al siguiente programa: mañana jueves, damas: Unión Española con Deportivo Municipal; sábado 7, división infantiles, 17 horas: Unión Española con Deportivo Municipal, y 18 horas: división juvenil: Unión Española con Banfield de Yungay.

Tenis:

OTRA VICTORIA OBTUVO APEY

Ganó al inglés Lee en torneo de Surrey

ROEHAMPTON, Inglaterra, 3 (UPI) — La campeona de Wimbledon, Angela Mortimer, pasó a los octavos de final de individuales femeninos del Torneo de Tenis de Surrey, en cancha dura, al vencer a Charlotte Leather por 6|2 y 6|0.

En un partido de segunda vuelta, la señora de John Edrich, de Estados Unidos venció a la señorita A. L. Owen, de Inglaterra, por 6|0 y 6|4.

En los partidos de segunda vuelta de individuales masculinos, el chileno Patricio Apey venció al británico E. Lee por 6|3 y 6|2, y Warren Jacques, de Australia, aventajó a D. Moran, de Gran Bretaña, por 6|0 y 6|2.

NUEVO TRIUNFO: Su cuarta victoria consiguió anoche Patricio Apey, en el torneo de Surrey (Inglaterra).

REMATE DE LOCALES COMERCIALES DE LA CAJA NACIONAL DE EMPLEADOS PUBLICOS Y PERIODISTAS

REMATE DE LOS LOCALES COMERCIALES UBICADOS EN EL EDIFICIO DE JOSE MIGUEL DE LA BARRA N.o 480. A REALIZARSE EL DIA 5 DE ABRIL DE 1962, A LAS 10 HORAS, EN LA SALA DEL H. CONSEJO DE LA INSTITUCION, AVENIDA BERNARDO O'HIGGINS N.o 1353, ANTE EL NOTARIO SEÑOR JORGE MAIRA CASTELLON.— LA VENTA SE EFECTUARA EN CUMPLIMIENTO A LO DISPUESTO EN EL D.F.L. N.o 39, DE 1959, Y LEY N.o 6071 Y REGLAMENTO DE COPROPIEDAD, PUDIENDO PARTICIPAR TODO POSTOR.

UBICACION		M2	Tasación Reajustada	Minimum 85%
J. M. de la Barra 460		103.30	E° 31.997.—	E° 27.197.—
	Subt.	82.—		
J. M. de la Barra 464		51.40	17.359.—	14.755.—
J. M. de la Barra 468		47.—	18.883.—	16.051.—
J. M. de la Barra 472		62.25	19.536.—	16.606.—
J. M. de la Barra 476		50.60	16.924.—	14.385.—
	Subt.	47.25		
J. M. de la Barra 484		54.75	17.468.—	14.848.—
	Subt.	36.50		
J. M. de la Barra 486		65.90	19.699.—	16.744.—
J. M. de la Barra 404		117.80	43.479.—	36.957.—
esq. Monjitas	Subt.	121.70		
Monjitas 420		61.20	18.828.—	16.004.—
	Subt.	58.50		
Monjitas 428		57.05	14.529.—	12.350.—
Monjitas 436		55.80	14.203.—	12.073.—
Monjitas 448		98.65	27.154.—	23.081.—
	Subt.	37.50		
Monjitas 460		69.70	17.577.—	14.940.—
Monjitas 464		55.80	14.094.—	11.980.—
Monjitas 470		55.80	14.094.—	11.980.—
Monjitas 478		56.30	12.298.—	10.453.—
	Subt.	54.20		

UBICACION		Mts2.	Tasación	Min. 85%
Monjitas 493 esq. Mosqueto	Subt.	61.60 51.—	20.243.—	17.207.—
Mosqueto 485		99.60	16.869.—	14.339.—
Mosqueto 489	Of. y Garag.	803.72	42.663.—	36.264.—

CONDICIONES:

a) Las personas que compren en remate público deberán pagar, como cuota al contado, el 15% del valor de adjudicación.

b) El saldo de precio se pagará en 20 cuotas trimestrales iguales y vencidas, con el 5% de interés anual acumulativo. En caso de mora en el pago de las cuotas, se pagará un interés penal del 12% anual.

c) El saldo de precio y los dividendos correspondientes son reajustables en las condiciones establecidas en el Art. 68 del D.F.L. N.o 2, de 1959.

d) La suma necesaria para enterar la respectiva cuota al contado, deberá entregarse al Notario dentro del 5.o día de efectuado el remate.

e) Para participar en el remate TODO POSTOR deberá depositar ante Notario un Vale-Vista bancario, tomado a nombre del postor y endosado a la orden del Notario, o en dinero efectivo, el 10% del mínimum del local por el cual se interesa.

Deberá declarar, además, al momento de efectuar dicho depósito si rematará para sí o en cumplimiento de mandato, en cuyo caso individualizará al mandante.

f) Para garantizar el pago del saldo de precio y demás obligaciones, el comprador deberá constituir primera hipoteca en favor de la Caja Nacional de Empleados Públicos y Periodistas. El atraso en el pago de una o más cuotas trimestrales hará exigible el total de la obligación, la que se entenderá como de plazo vencido.

g) La Escritura deberá ser suscrita por el comprador dentro del plazo que la institución le notifique.

h) El local se rematará ad-corpus, en el estado en que actualmente se encuentra, sin considerar las instalaciones y demás, que sean propiedad de los actuales arrendatarios de la Institución.

i) Los gastos de escritura, inscripciones, impuestos de transferencia y demás, que graven la compraventa, derechos notariales y cualquier otro gasto derivado del remate, serán de cargo total y exclusivo del comprador.

j) Si el comprador no pagare la diferencia resultante entre el valor de la garantía y la cuota al contado, o no suscribiere la escritura dentro de los plazos señalados en estas bases, perderá, a título de multa e indemnización de perjuicios, en beneficio de la Caja, la suma de dinero que haya depositado en la forma indicada en la letra e).

k) La desocupación del local subastado será de la responsabilidad absoluta del comprador, quedando la Institución liberada de desahucio y demás que comprenden este objetivo con respecto a los actuales ocupantes arrendatarios.

l) El adjudicatario de la oficina y boxes deberá constituir en los patios, servidumbre de tránsito perpetua, voluntaria gratuita e irrevocable a favor de los adquirentes, arrendatarios o usuarios de los departamentos, oficinas y locales comerciales del inmueble, exclusivamente para el traslado de muebles, recolección de basuras, abastecimientos de combustibles, reparación o reparación de las calderas, cañerías, u otros menesteres que exija la conservación del edificio.

La servidumbre referida corresponde a la parte proporcional de espacios comunes de la citada oficina y boxes.

m) En todo lo no contemplado expresamente en las presentes disposiciones de remate, regirán las del D.F.L. N.o 39, de 1959, sus modificaciones y reglamentos, disposiciones que se entienden conocidas y aceptadas por el solo hecho de participar en el remate.

MAYORES INFORMES, ANTECEDENTES Y CONSULTAS: AVENIDA BERNARDO O'HIGGINS N.o 1353, 6.o PISO, DE LUNES A VIERNES DE 14 A 17 HORAS, Y SABADOS DE 9 A 12 HORAS.

MARIO GONZALEZ HERRERA
Gerente Santiago

RAUL INFANTE YAVAR
Vicepresidente Ejecutivo

CLUB HIPICO

Miércoles 4 de abril de 1962

PRIMERA CARRERA.— A las 12.20 horas.— 1.300 metros.— Condicional.

3 4 2 2	1 Doña Nena	53	6	H. Salas	A. Proschle
4 0 0 0	2 Espadista	53	4	C. Galdames	H. Godoy
0 0 0 0	3 Indignada	53	3	S. Meneses	V. A. Polanco
0 0 0 0	4 Lilea	53	1	J. M. Baeza	J. Salas
0 0 0 0	5 M. Clavery	53	5	Hugo Pilar	J. Muñes
0 0 0	6 Pharamis	53	7	G. Jorquera	H. Gazmuri
0 0 0	7 Queskela	53	2	J. M. Aravena	S. Fuentes

SEGUNDA CARRERA.— A las 12.45 horas.— 1.100 metros.— Condicional.

4 3 2 1	1 Bienestar	55	4	O. Olivares	A. Valdés
3 1 1 0	2 Golden Age	55	3	H. Salas	R. Allen
3 1	3 Logro	55	6	J. Escobar	A. Castro
2	4 Parrandero	55	2	R. Madariaga	J. Melero
3 2 3	5 Petardo	55	7	F. Toro	G. Urquidi
2 1 4	6 Reumen	55	5	J. Castro	J. B. Argagnon
0	7 Simplón	55	1	P. Ulloa	C. Covarrubias
3 3 3					

TERCERA CARRERA.— A las 13.10 horas.— 1.300 metros.— Condicional.— Serie "A".

3	1 Abd El Kebir	56	7	J. Escobar	F. Jaclal
	2 Bailando	56	1	E. Salas	J. Fuentes
4 2 2 0	3 Multimillonario	56	6	P. Ulloa	J. Cavieres
0 3 3 3	4 Resorte	56	11	F. Toro	G. Urquidi
3 0	5 Trentón	56	5	J. Castro	E. Rodríguez
—	6 Amazona	53	9	J. Martínez	L. Santos
0 0	7 Antiparra	53	10	E. Saavedra	C. Plau
0 0	8 Big Surprise	53	8	C. Galdames	P. Fuentes
0 0 0	9 Mal Pagá	53	2	G. Jorquera	C. Muñoz G.
0	10 Rusticana	53	4	J. M. Aravena	P. Bagú
0	11 Varada	53	3	H. Jaque	J. Melero

CUARTA CARRERA.— A las 13.35 horas.— 1.300 metros.— Condicional.— Serie "C".

3 2	1 Aclamado	56	1	R. Madariaga	A. Bullezú
0 0 3 0	2 Ballantain	56	11	N. N.	F. Castro I.
0 0 3 0	3 Benavides	56	3	R. Latorre	J. Puentes
	4 Black Peter	56	8	J. Escobar	H. Inda
0	5 Cariñoso	56	2	H. Salas	A. Proschle
0 3 0	6 Curiche	56	9	L. Espinoza	C. Covarrubias
2	7 Moscardo	56	5	O. Olivares	R. Allen
	8 Parragón	56	12	G. Jorquera	L. A. García
0	9 Abombillada	53	4	E. Salas	J. F. González
3 2 2 0	10 Apagada	53	13	F. Toro	G. Urquidi
0 3 3	11 Clarinda	53	7	C. Pezoa	S. Fuentes
	12 Jaqueca	53	10	J. M. Aravena	P. Bagú
3	13 La Tucana	53	14	J. Martínez	L. Santos
0	14 Nena	53	6	J. Parra	E. Canales

QUINTA CARRERA.— A las 14 horas.— 1.300 metros.— Condicional.— Serie "B".— (Primera válida para la Apuesta Doble. Cierre a las 19.30 horas.)

0 4 0	1 Abandón	56	3	R. Madariaga	A. Bullezú
—	2 Cachuco	56	8	J. Escobar	H. Inda
3	3 Cencerro	56	11	A. Núñez	A. Breque
	4 Hill Peter	56	2	P. Ulloa	E. Inda
0 3 4 3	5 Montufar	56	13	E. Saavedra	J. Melero
—	6 Orlando	56	6	O. Muñoz	G. Urquidi
0 3 3	6a Relocada	53	5	F. Toro	G. Urquidi
0 2	7 Pileque	56	7	G. Jorquera	C. Muñoz G.
0 5	8 Zancudilla	56	1	L. A. Paredes	E. Inda H.
4 2 2	9 Bagoas	53	12	J. L. Silva	A. Valdés
0 0 0 4	10 B. Princesse	53	14	J. Amestelly	R. Allen
3 3	11 Derabella	53	9	J. M. Baeza	J. Cavieres
3 0 4	12 Qué Monada	53	4	C. Sepúlveda	A. Proschle
4 0 0	13 Relby	53	10	A. Salas	E. Cáceres

SEXTA CARRERA.— A las 14.25 horas.— 1.300 metros.— 2a. serie.— Handicap.

	1 Impávido	60	1	G. Farfán	E. Cáceres
3 0 0	2 Pelagio	58	8	P. Ulloa	J. Cavieres
0 4 3 0	3 Dictador	53	3	J. Escobar	J. Castro R.
0 1 3 4	4 Hill Master	53	2	A. Núñez	J. Melero
0 0	4a Discorola	52	6	R. Madariaga	J. Melero
1 1 4 4	5 V. Eugenia	52	5	F. Toro	R. San Martín
0 0 1	6 Fru Fru	47	7	J. M. Aravena	A. Breque V.
2 3 0 0	7 Lupako	45	4	S. Escudero	A. Proschle

SEPTIMA CARRERA.— A las 14.55 horas.— 1.600 metros.— 5a. serie.— Handicap.— (Segunda válida para la Apuesta Doble. Cierre a las 14.45 horas.)

0 2 0	1 Lorito	58	4	J. Martínez	J. M. Baeza
0 3 3 4	2 Rigor	56	11	J. Escobar	R. Villa
0 0 4 0	3 Surcouf	56	6	E. Saavedra	P. Inda
4 0 0	4 La Buly	55	10	R. Madariaga	J. Medina
0 0 1 0	5 Casalis	53	5	E. Salas	F. Lo Chamor.
0 0	6 Cortesano	53	12	G. Farfán	J. Castro
0 4 0 1	7 Tío Mono	53	9	F. Toro	G. Urquidi
4 4 5 0	8 Ebanista	52	2	R. Valenzuela	D. Sandoval
0 0 1 5	9 Raspador	51	3	C. Pezoa	J. B. Argagnon
3 3 1 2	10 Tamalera	49	7	J. Amestelly	R. Allen
0 0 1 0	11 Bombástica	48	8	G. Meneses	H. Gazmuri
0 3 2 0	12 Gitano	46	1	A. González	J. Troya

OCTAVA CARRERA.— A las 15.25 horas.— 2.000 metros.— 2a. serie.— Handicap.

3 1 3 2	1 Matalinda	54	4	E. Salas	H. Inda
3 1 2 1	2 Glor. Gaucha	51	5	J. M. Aravena	R. Fuentes
1 4 1 2	3 Idéntico	53	2	C. Pezoa	D. Sandoval
3 2 1 3	4 Parisién	53	8	F. Toro	G. Sarmiento
0 4 3 4	5 Phillipp	52	1	R. Valenzuela	C. Tapia
0 5 0	6 Queen Bess	52	7	H. Salas	J. M. Baeza
0 0 4 0	7 Pharashima	50	6	A. Núñez	A. Breque
0	8 Tipazo	45	3	J. Caro	P. Bagú

NOVENA CARRERA.— A las 15.55 horas.— 1.600 metros.— 4a. serie.— Handicap.— (Primera válida para la Apuesta Triple. Cierre a las 15.45 horas.)

1 3 2 0	1 Aquila	55	2	C. Galdames	J. Zúñiga
4 0	2 Jasodito	55	6	C. Pezoa	E. Inda S.
3 4 0 1	3 Delia	54	9	J. M. Aravena	J. B. Argagnon
1 1 2 5	4 Prometedor	54	13	N. N.	J. Cavieres A.
0 2 0 0	5 Turlupin	53	5	G. Jorquera	P. Bagú
0 0 5	6 Cécil Rhodes	52	4	R. Valenzuela	R. Allen
3 1 2 3	7 Magic	52	4	H. Salas	J. M. Baeza
4 5 0 2	8 Quel Fou	52	8	A. Núñez	J. Melero
0 0 0	9 Rubirosa	49	7	B. Parra	J. Fuentes
0 4 0 4	10 Bayao	48	1	S. Vera	A. Valdés

DECIMA CARRERA.— A las 16.25 horas.— 1.100 metros.— Handicap.— Especial.

3 2 1 2	1 Cielo Azul	57	6	C. Pezoa	A. Breque
3 1 3 4	2 Gregory Peck	56	8	F. Toro	J. Suárez
0 0	3 Don Villa	54	1	G. Jorquera	C. Tapia
3 1 1 2	4 Tronio	53	4	H. Salas	J. Fuentes
3 3 1 2	5 El Escorial	52	7	R. Madariaga	J. Inda
1 0 0 5	6 Queitehue	51	5	A. Núñez	A. Breque
1 0 3 1	7 La Ingrata	50	2	J. M. Aravena	J. Melero
4 3 1 -	8 Peñaflor	50	9	S. Vera	J. Cavieres
0 0	9 El Cometa	48	10	S. Meneses	C. Tapia
1 4 4 0	10 Cara Linda	48	3	C. Sepúlveda	A. Proschle

UNDECIMA CARRERA.— A las 16.55 horas.— 1.300 metros.— 6a. serie.— Handicap.— (Segunda válida para la Apuesta Triple. Cierre a las 16.45 horas.)

0 0 0 0	1 Bretaña	55	7	J. Castro	J. Inda
0 0 0 4	2 Airicander	54	2	F. Toro	F. Bagú
Reaparece	3 Vértigo	54	12	C. Pezoa	D. Sotomayor
4 0 0 0	4 Etiketazo	53	6	C. Galdames	J. Zúñiga
1 0	4a Rectángulo	51	13	J. Martínez	J. Zúñiga
0 3 0 0	5 Agitación	52	11	R. Madariaga	J. Chamorro
4 1 0 4	6 Codorniz	52	15	M. Yáñez	J. B. Argagnon
0 0	7 Mino	52	1	A. Salas	E. Cáceres
0 0 2 2	8 Panhandle	52	10	R. Valenzuela	J. Maldonado
0 0	9 Scandaleuse	52	4	G. Jorquera	C. Muñoz G.
0 4 0	10 Don Alfonso	51	3	G. Farfán	J. Castro R.
0 0 2 4	11 Edmund	51	5	N. N.	M. Rendic
0	12 Rabito	49	8	S. Escudero	R. Maggi
2 3 1 4	13 Flamme	48	16	J. Caro	S. Fuentes
0 2 1 0	14 Maruja	48	4	C. Sepúlveda	L. A. García
Reaparece	15 Pebetero	43	9	J. Amestelly	O. Jara

DUODECIMA CARRERA.— 1.300 metros.— 5a. serie "B".— Handicap.— A las 17.25 horas.

4 1 3 1	1 Quelle Nuit	56	8	S. Arellano	L. Alvarez B.
0	2 Tata León	55	9	L. Espinoza	C. Covarrubias
2 1 0	3 Tetierbero	55	12	J. Castro	E. Rodríguez
0 0 0 0	4 Bembel	54	15	O. Muñoz	J. Troya
4 0 0 0	5 Ivalu	54	1	F. Ulloa	J. Inda
2 0 4 1	6 Shameless	54	4	F. Toro	G. Urquidi
0 0	7 Michelangelo	53	13	D. Cerda	L. A. Orellana
0 3 0	8 Dantiac	52	5	R. Jaque	D. Sandoval
0 3 1 0	9 Don Basilio	52	2	A. Núñez	J. Melero
4 2 4	10 Despistada	51	11	C. Galdames	J. Zúñiga
2 0 0 3	11 Jardín	51	8	C. Paredes	E. Castillo
0 0 0 0	12 Manotón	50	7	C. Sepúlveda	O. Silva
3 4 0 0	13 Guayanna	49	14	G. Farfán	J. Castro R.
0 0 4 4	14 Joanna	48	10	S. Vera	C. Tapia
4 0 0 3	15 Romaña	47	6	J. M. Aravena	J. B. Argagnon

DECIMO TERCERA CARRERA.— 1.300 metros.— 3a. serie "A".— Handicap.— A las 17.55 horas.— (Tercera válida para la Apuesta Triple. Cierre a las 17.45 horas.)

0 0 0 0	1 Flamenco	59	1	F. Ulloa	J. Cavieres
4 4 0 0	2 Fiero Sour	56	9	E. Saavedra	F. Lo Chamor.
0 1 2 0	3 Sioux	56	13	F. Toro	J. Suárez
Reaparece	4 Lao Tse	55	7	E. Véliz	L. Navarro
0 0	5 Matisa	54	12	A. Núñez	A. Castro
0 1 1 0	6 Cielo Claro	53	18	G. Farfán	F. Castro
0 0 3 0	7 Contrabando	53	8	C. Pezoa	P. Inda
0 0 0 4	8 Fort Said	53	4	R. Madariaga	J. Melero
1 1 3	9 Caleta	52	17	G. Monetta	D. Sotomayor
0 3 3 0	10 Río Tajo	51	11	G. Jorquera	P. Medina
0 0 0 0	11 Busca	50	4	J. L. Silva	A. Valdés
0 0 0 0	12 Forlí	50	14	S. Arellano	R. Villa
1 3 3 0	13 Luzón	50	2	S. Vera	J. Inda
0 0 0 0	14 Q. of Clubs	50	14	M. Yáñez	E. Rodríguez
0 0 0 4	15 Symphonist	50	15	J. Parra	H. Medina
Reaparece	16 Chacona	47	6	C. Sepúlveda	C. Covarrubias
0 3 0 2	17 Iris	47	5	J. M. Aravena	A. Breque
	18 La Linotte	46	10	F. Arredondo	J. B. Argagnon

DECIMOCUARTA CARRERA.— A las 18.30 horas.— 1.300 metros.— 6a. serie.— Handicap.

2 2 1 3	1 Angurriento	56	3	E. Saavedra	J. Melero
0 0 0 3	2 Dominado	56	4	R. Madariaga	J. Herane
0 0 2 4	3 Grandiosa	55	9	F. Toro	A. Castro
4 2 3 1	4 Yalosé	55	13	G. Jorquera	F. Bagú
3 1 1 0	5 Lenca	53	12	R. Valenzuela	P. Inda
4 3 0 3	6 Sibila	53	8	A. Núñez	A. Breque V.
3 0	7 Canadian	52	14	C. Pezoa	D. Sotomayor
0 0 2 2	8 Inquisidor	52	2	E. Soto	F. Castro
0	9 A. Queen	51	17	H. Salas	J. M. Baeza
4 0 0 2	10 Radiante	51	10	S. Andócar	O. Jara
0 0 0 1	11 Furrete	50	16	G. Farfán	J. Castro R.
0	12 Grand Slam	49	5	C. Sepúlveda	C. Covarrubias
4 0 3 0	13 Mascarade	49	15	J. M. Aravena	A. Bullezú
3 0 0 0	14 Vera Cruz	49	11	A. Salas	E. Cáceres
0 0 0 1	15 Marcianita	48	7	D. Cerda	L. A. Orellana
0 4 2 2	16 Viento Negro	48	18	S. Vera	H. Inda
0 0 3 5	17 C. Cosa	47	6	A. González	J. Suárez
	18 Matsú	47	1	J. Miranda	P. Valderrama

PRONOSTICOS DE LA PRENSA (CLUB HIPICO)

	1a. Carrera	2a. Carrera	3a. Carrera	4a. Carrera	5a. Carrera	6a. Carrera	7a. Carrera	8a. Carrera	9a. Carrera	10a. Carrera	11a. Carrera	12a. Carrera	13a. Carrera	14a. Carrera
LA NACION	Doña Nena Lilea	Petardo Parrandero Logro	Resorte Multimillonar Mal Paga	Curiche B. Peter Clarinda	Cencerro Bagoas Pileque	V. Eugenia Fru Frú Dictador	Raspador Tío Mono Tamalera	Matalinda Parisién Idéntico	Quel Fou Jasodito Bayao	Peñaflor Tronio El Escorial	Vértigo Scandaleuse Pebetero	Shameless Tata León Tetierbero	Contrabando P. Said Calcia	Dominado Matsu Purrete
LA SEGUNDA	Doña Nena Lilea Espadista	Parrandero Petardo Simplón	Multimillonar Resorte Varada	Curiche Aclamado Apagada	Cencerro Pileque Bagoas	V. Eugenia Fru Frú Hill Master	Tamalera Tío Mono Raspador	G. Gaucha Parisién Pharashima	Quel Fou Magic Bayao	Peñaflor La Ingrata Queitehue	Flamme Codorniz Vértigo	Q. Nuit Shameless Johanna	Contrabando Sioux La Linotte	Grand Slam V. Negro C. Cosa
ULTIMA HORA	Doña Nena Espadista Queskela	Parrandero Petardo Simplón	Multimillonar Resorte Abd el Kebir	Curiche Aclamado Apagada	Cencerro Derabella Pileque	V. Eugenia Fru Frú Pelagio	Tío Mono Raspador Tamalera	Parisién Matalinda G. Gaucha	Quel Fou Bayao Magic	Peñaflor Queitehue Tronio	Airicander Panhandle Codorniz	Shameless Despistada Romaña	Sioux Chacona Contrabando	Grandiosa G. Slam Canadian
EL CLARIN	Doña Nena Queskela	Simplón Bienestar	Resorte Multimillonar Abd el Kebir	Aclamado Curiche Apagada	Bagoas Derabella Montufar	Hill Master Fru Frú V. Eugenia	Tamalera Tío Mono Raspador	Parisién Phillip G. Gaucha	Quel Fou Delia Bayao	El Escorial La Ingrata Peñaflor	Airicander Rectángulo Maruja	Shameless Despistada Romaña	Luzón Calcia Chacona	Canadian Sibila V. Negro
LA TERCERA	Doña Nena Lilea Pharamis	Petardo Parrandero Simplón	Multimillonar Resorte Abd el Kebir	Curiche Aclamado Cariñoso	Cencerro Bagoas Pileque		Tamalera Rigor Lorito	Matalinda Phillip Parisién	Quel Fou Bayao Magic	Tronio Peñaflor La Ingrata	Rectángulo Codorniz Panhandle	Despistada Daniac Shameless	La Linotte C. Claro Calcia	C. Cosa Grandiosa Canadian
EL ENSAYO	Doña Nena Queskela	Parrandero Simplón	Multimillonar Resorte Bailando	Curiche Aclamado Apagada	Derabella Pileque Cencerro	V. Eugenia Hill Master	Tamalera Surcouf Raspador	Matalinda G. Gaucha Parisién	Quel Fou Magic Delia	Peñaflor La Ingrata Tronio	Vértigo Maruja Panhandle	Shameless Despistada Johanna	Sioux C. Claro Chacona	Grandiosa C. Cosa A. Queen

Nos gusta Peñaflor en la mejor prueba de hoy

CARRERAS A BENEFICIO DE LA PASCUA DE LOS NIÑOS POBRES EN EL CLUB HIPICO

Sobre 1.100 metros de recorrido será la prueba central de la reunión hípica extraordinaria de esta tarde, en el Club Hípico, a beneficio de la Pascua de los Niños Pobres.

Nuestras preferencias, en ella, serán para Peñaflor, hembra que recientemente viene de ganar una 3a. serie, con 57 kilos sobre sus lomos. La distancia era la misma que enfrenta en esta oportunidad.

Tronio, que tiene una excelente campaña, será un elemento de mucho riesgo para nuestra favorita, y es por ello que le asignamos la segunda opción. En el tercer puesto queda El Escorial, que se ha visto muy bien en sus cotejos.

Nuestra selección de aprontes para esta reunión, son:

1.a DOÑA, F. Arredondo, pasó 1.000 metros en 1 minuto y tres quintos.

2.a LOGRO, J. Escobar, 500 metros en 30 3/5. PARRANDERO, R. Madariaga, 500 metros en 31 segundos.

SIMPLON, P. Ulloa, 600 metros en 36 3/5.

3a. MULTIMILLONARIO, P. Ulloa, cubrió 1.000 metros en 1 minuto y 6 segundos, y 500 metros en 32 segundos 2/5.

4a. BLACK PETER, J. Escobar, 1.200 metros en 1.20. CARIÑOSO, H. Salas, 800 metros en 52.

PARRAGON, G. Jorquera 400 metros en 25.

ABOMBILLADA, E. Salas, 500 metros en 31 2/5.

5.a CENCERRO, A. Núñez, 800 metros en 52 segundos y 500 metros, en 32 segundos.

MONTUFAR, P. Muñoz, 700 metros en 46 segundos.

QUE MONADA, C. Sepúlveda, 800 metros en 52 segundos.

6.a PELAGIO, P. Ulloa, 400 metros en 24 2/5. DISCOROLA, R. Madariaga, 800 metros en 57 3/5.

VICTORIA EUGENIA, A. Jaque, 600 metros en 37 segundos.

LUPAKO, S. Escudero, 800 metros en 51 segundos.

7.a LORITO, J. Martínez, 800 metros en 53.

CASALIS, E. Salas, 800 metros en 52 3/5.

EBANISTA, R. Valenzuela, 700 metros en 47 1/5.

8.a IDENTICO, M. Yáñez, 800 metros en 52.

PHILLIPP, R. Valenzuela, 800 metros en 52 2/5.

QUEEN BESS, P. Muñoz, 1.000 metros en 1.04 1/5.

PHARASHIMA, A. Núñez, 500 metros en 32 segundos.

9.a AQUILA, C. Galdames, 700 metros en 45 2/5.

TURLUPIN, G. Jorquera, 600 metros en 37 2/5.

MAGICO, H. Salas, 800 metros en 51 2/5.

RUBIROSA, B. Parra, 600 metros en 38.

BAYAO, S. Vera, 800 metros en 51.

10a TRONIO, H. Salas 500 metros en 30 segundos 3/5.

EL ESCORIAL, R. Madariaga, 400 metros en 24 segundos 3/5.

PEÑAFLOR, S. Vera, 500 metros en 31 segundos.

CARA LINDA, C. Sepúlveda, 800 metros en 51 segundos.

11.a RECTANGULO, C. Galdames, 700 metros en 45 2/5, acompañado.

CODORNIZ, M. Yáñez, 600 metros en 37 segundos 3/5.

PANHANDLE, R. Valenzuela, 600 metros en 38 segundos.

12a. TATA LEON, L. Espinoza, 500 metros en 31 segundos.

SHAMELESS, H. Ponce, 700 metros en 45 segundos.

DANTIAC, R. Jaque, 500 metros en 31 2/5.

DESPISTADA, C. Galdames, 400 metros en 25 segundos.

JOHANNA, S. Vera, 600 metros en 38 2/5.

13a. MACIZA, A. Núñez, 600 metros en 37 3/5.

CONTRABANDO, C. Pezoa, 800 metros en 50 segundos.

CALCIS, G. Monetta, 1.200 metros en 1.21.

LUZON, S. Vera, 600 metros, en 36 2/5.

14a. GRANDIOSA, F. Toro, 600 mts. en 37 2/5.

SIBILA, A. Núñez, 500 metros en 32; acompañada.

CANADIAN, C. Pezoa, 600 metros en 38 2/5.

GRAND SLAM, C. Sepúlveda, 600 metros en 37 4/5.

MATSU, J. Miranda, 600 metros en 37 2/5.

NO CORREN

Fueron retirados para sus compromisos de hoy los siguientes ejemplares:

Carrera:	Ejemplar
1a.	Queskala (7).
3a.	Antiparra (7) y Rusticana (10).
4a.	Ballantain (2) y Jaqueca (12).
7a.	Surcouf (3)
9a.	Prometedor (4).
13a.	Flamenco (1) e Iris (17).
14a.	Mascareña (13).

PEÑAFLOR, la pupila de Juan Cavieres, defenderá nuestro pronóstico en la mejor prueba del Club Hípico.

SOCIEDAD DE FOMENTO FABRIL

CITACION A JUNTA GENERAL

En cumplimiento de sus Estatutos, la Sociedad de Fomento Fabril se reunirá en Santiago en Junta General Ordinaria de Socios, el miércoles 11 de abril, a las 18.30 horas, en primera citación, y a las 19, en segunda y última, en su sede de Moneda 759. Citamos a los socios a esta Asamblea, encareciendo su asistencia.

La Tabla de la Junta es la siguiente:

1.—Aprobación del Acta de la Junta anterior.
2.—Pronunciamiento de la Asamblea sobre la Memoria y el Balance de 1961.
3.—Acta de la Comisión Electoral y proclamación como Consejeros de la Sociedad, por un período de dos años, de los socios que en la reciente votación obtuvieron las 14 primeras mayorías.
4.—Designación de dos miembros titulares y de dos suplentes de la Comisión Electoral.
5.—Discurso del presidente de la Sociedad.
6.—Tribuna de Socios.

EL GERENTE GENERAL

FRAZADAS de LANA

FRAZADAS DOBLE, FAZ, MEJICANAS, COLEGIALES, con pequeñas fallas, DE RETAZOS, PARA CUNA Y COCHE. Ahorre dinero comprándolas en la fábrica. Atención de 8.30 a 12.30 y de 3 a 8 P. M. Incluso sábados.

ROBERTO ESPINOZA 1514

A SOLO 15 CUADRAS DE ALAMEDA

DOCTORESE ..!

Rosa Valdés de Contin
Agente General de Propaganda

CON LOS 300 mil escudos

8 de ABRIL

2 Terminaciones · Centenas
Entero E° 30 · Vigésimo E° 1.50

SORTEO A BENEFICIO DE LAS UNIVERSIDADES

EN UN BOLETO DE Polla M.R.

ESTA SU FORTUNA

H. CHILE.- Domingo 8 de abril de 1962

PRIMERA CARRERA.— 1.300 metros.— Condicional.— A las 7.45 horas.

G. Jorquera	1 Azucarada	54	16	501	11a. de Discretita en 1.300 con 53, condicional. T.: 1.21
L. Marchant	2 Barriguita	54	3	501	13a. de Discretita en 1.300 mts. con 50.1, condicional. 1.21
E. Soto	3 Dactilógrafa	54	13	507	2a. de Monacal en 1.300 con 53,2 kls., condicional. 1.20 2/5
L. Hevia	4 Eleonora	54	6	479	11a. de Every en 1.200 con 49 k's. condicional del C. H.
A. Salas	5 Fleeting	54	17	479	10a. de Every en 1.200 mts. con 49, condicional C. H.
L. A. García	6 Galesa	54	14	501	7a. de Discretita en 1.300 mts. con 52.1, condicional. 1.21
Hugo Pilar	7 Intuición	54	1	507	8a. de Monacal en 1.300 mts. con 50, condicional. 1.20 2/5
G. Meneses	8 Isabel	54	8	501	2a. de Discretita en 1.300 con 54 kls., condicional. 1.21
S. Meneses	9 Liocasty	54	18	501	8a. de Discretita en 1.300 mts. con 54, condicional. 1.21
G. Farfán	10 Onerosa	54	12	501	5a. de Discretita en 1.300 mts. con 52, condicional. 1.21
G. Ayub	11 Pathy	54	10	507	10a. de Monacal en 1.300 con 54 kls., condicional. 1.20 2/5
R. Madariaga	12 Policasta	54	5	501	4a. de Discretita en 1.300 mts. con 54, condicional. 1.21
L. Hevia	13 Proeza	54	9	408	19a. de Acendrada en 1.000 mts. c/n 50, condicional. C. H.
D. Reyes	14 R. del Fuego	54	2	507	3a. de Monacal en 1.300 con 54 kls., condicional. 1.20 2/5
C. Pezoa	15 Siracusana	54	11	501	6a. de Discretita en 1.300 mts. con 54, condicional. 1.21
R. Castillo J.	16 Spartana	54	7	507	9a. de Monacal en 1.300 mts. con 54, condicional. 1.20 2/5
L. Muñoz	17 Speedy Gal	54	4	439	15a. de Lujosa en 1.500 mts. con 54, condicional. 1.33 3/5
J. M. Aravena	18 Tsushima	54	15	507	4a. de Monacal en 1.300 con 54 kls., condicional. 1.20 2/5

SEGUNDA CARRERA.— 1.200 metros.— Condicional.— A las 8.15 horas.

L. Marchant	1 Arpa	54	12	350	9a. de Badril Amar en 1.200 con 53, condicional. 1.18
J. Baeza	2 B. Chillaneja	54	8	502	6a. de Errata en 1.200 mts. con 52 kls., condicional. 1.13
A. Núñez	3 Bocaflorida	54	2	409	6a. de Isabella en 1.000 mts. con 53, condicional. C. H.
R. Neira	4 Connie	54	11	502	8a. de Errata en 1.200 mts. con 52 kls., condicional. 1.13
L. Camus	5 Country Girl	54	5	—	Debutante, hija de C. Life en Rapidcity, Afghan II. O. López
E. Azócar	6 Eudemis	54	1	502	11a. de Errata en 1.200 mts. con 54 kls., condicional. 1.13
I. Sandoval	7 Itala	51	3	432	7a. de Remusat en 1.200 mts. con 53, condicional T.: No se t.
C. Pezoa	8 La Chunga	54	10	271	7a. de Jordania en 950 mts. con 54 kls., condicional. 59 1/5
R. Madariaga	9 M. Riojana	54	13	502	7a. de Errata en 1.200 mts. con 54 kls., condicional. 1.13
L. Marchant	10 Niveria	54	6	—	Debuta la hija de Serpenyoe en Nicolette, por Nicolaas.
E. Soto	11 Palmeta	54	14	502	3a. de Errata en 1.200 mts. con 54 kls., condicional. 1.13
J. García	12 Proud Slave	54	9	432	11a. de Remusat en 1.200 con 52 kls., condicional. T.: No se t.
L. A. García	13 Ragunda	54	15	503	9a. de Homará en 1.200 mts. con 54,4, condicional. 1.13 3/5
C. Ojeda	14 Rascada	54	7	—	Debutante, hija de Amasis en R. Hazel, por Richfield. L. A. O.
J. Adasme	15 Rossina	54	4	478	Penúltima (11a.) de Margit en 1.200 con 52, condicional. Cl. H.

TERCERA CARRERA.— 1.200 metros.— Condicional.— A las 8.45 horas.

F. Guzmán	1 Ardentera	54	1	—	Debuta la hija de Quemarropa en Ardentea, por Dichato.
I. Sandoval	2 Baroncella	54	5	502	4a. de Errata en 1.200 mts. con 54, condicional. T.: 1.13
M. Díaz	3 Bon	54	10	503	6a. de Homará en 1.200 mts. con 54, condicional. 1.13 3/5
D. Cerda	4 Golosa	54	6	503	Penúltima (12a.) de Homará en 1.200 con 53 kls., condicional
C. Paredes	5 Hirota	54	9	503	10a. de Homará en 1.200 mts. con 54, condicional. 1.13 3/5
M. Lazzús	6 La Escocesa	54	4	503	7a. de Homará en 1.200 con 54 k.s., condicional. 1.13 3/5
H. Salas	7 Longa	54	7	—	Debutante, hija de T. of T. Cities en La Violeta, por Taltal
E. Soto	8 Llamazul	54	2	502	2a. de Errata en 1.200 con 53 kls., condicional. T.: 1.13
F. Toro	9 Mi Tincá	54	13	432	6a. de Remusat en 1.200 mts. con 54, condicional. T.: No se t.
A. Salas	10 Patria N.	54	9	—	Debutante, hija de Aguacero en Vasca, por Trelavuny. H. Gas.
S. Meneses	11 Rebuena	54	8	—	Debuta la propia hermana de Rebotado, hija de Faubour.
R. Neira	12 R. Enclosure	54	12	503	5a. de Homará en 1.200 mts. con 52, condicional. 1.13 3/5
J. Martínez	13 Verdunoise	54	11	503	2a. de Homará en 1.300 con 54 kls., condicional. 1.13 3/5

CUARTA CARRERA.— 1.200 metros.— Condicional.— A las 9.15 horas.

M. Lazzús	1 Agadín	55	10	484	10.o Sotreta en 1.100 metros con 52 kilos, condicional. Club.
A. Salas	2 Ballantain	55	4	521	Ganó a Only en 1.200 metros con 53 kilos, condicional. 1.14
R. Madariaga	3 Cuncumén	55	5	402	Penúltimo (6.o) de Impresor en 1.200 metros con 55 kilos, clás.
F. Toro	4 Don Quijote	55	3	467	Ganó a Orfeo Negro en 1.200 con 55 kilos, condicional, 1.13 3/5.
G. Farfán	5 Satiro	50	5	402	Ultimo (7.o) de Impresor en 1.200 con 55 kilos, clásico, 1.11 4/5
O. Jorquera	6 Jaqueiado	55	6	307	Ganó a Orfeo Negro en 950 con 55 kilos, cond.c., 0.58.
J. Escobar	7 Juan Díaz	55	2	457	Ganó a Llamazul en 1.000 con 54,6 kilos, condicional, 59 2/5, Viña
E. Soto	8 Makarios	55	8	513	Ganó a Orfeo Negro en 1.200 con 55 kilos, condicional, 1.14 1/5.
D. Reyes	9 Pretty Boy	55	9	397	Ganó a Adisto en 1.200 con 54 kilos, condicional, 1.13 4/5.
S. Meneses	10 Taboleo	55	7	484	Penúltimo (11.o) de Sotreta en 1.100 con 52 kilo,s condicional, C.

QUINTA CARRERA.— 1.400 metros.— 7a. serie.— A las 9.50 horas.

L. García	1 Aura	56	10	468	3a. de La Romanche en 1.200 con 52 kilos, 9a. serie, 1.15.
S. Meneses	2 Merluza	48	13	505	4a. de Itahue en 1.500 con 49,3 kilos en 8a. serie, 1.34 2/5.
A. Mora	3 Sun Glory	56	4	517	13.o de Gobiernista en 1.300 con 53 kilos, 10a. serie, 1.21.
M. Card	4 Las Maitenes	54	7	505	9.o de Itahue en 1.500 con 56 kilos, 8a. serie, 1.34 2/5
B. García	5 Baquiano	52	10	505	8.o de Itahue en 1.500 con 54,6 kilos en 8a. serie, 1.34 2/5.
B. Azócar	6 La Martinica	49	6	270	Penúltima (14a.) de Allegada en 1.400 con 51,0 kilos, 9a. serie,
J. Adasme	7 Miss Monada	55	15	505	6a. de Itahue en 1.500 con 53,5 kilos, 8a. serie, 1.34 2/5.
R. Neira	8 Curtado	50	11	505	10.o de Itahue en 1.500 con 52,5 kilos, 8a. serie, 1.34 2/5.
J. Amestelly	9 Austriaco	49	14	505	2.o de Itahue en 1.500 con 49 kilos en 8a. serie, 1.34 2/5.
G. Meneses	10 Calpe	48	3	505	3.o de Itahue en 1.500 con 48,7 kilos en 8a. serie, 1.34 2/5.
C. Galdames	11 La Joya	48	5	445	4a. de Flor de Oriente en 1.100 con 45,2 kilos, 6a. serie, Club H.
R. Jaque	12 Molly Malone	48	1	481	4a. de Tío Mono en 1.500 con 45,2 kilos en 6a. serie, Club H.
L. Marchant	13 Sameyeda	47	8	1754	Ultimo (16.o) reventó en sangre de Latente en 1.200 con 53,1 k.
L. Hevia	14 Billete	47	9	505	14.o de Itahue en 1.500 con 48,1 kilos en 8a. serie, 1.34 2/5.
E. Escudero	15 La Pompadour	47	17	505	5a. de Itahue en 1.500 con 49,1 kilos en 8a. serie, 1.34 2/5.
A. Salas	16 Miss Amores	47	12	505	7a. de Itahue en 1.500 con 48,2 kilos en 8a. serie, 1.34 2/5.
A. Farías	17 Gaucho Rojo	46	2	2058	Ultimo 12.o) de Billete en 1.200 con 52 kilos, 8a. serie, 10. dic.

SEXTA CARRERA.— 950 metros.— Handicap.— A las 10.25 horas.— (Primera válida para la apuesta triple.)

O. Hermosilla	1 Quenequén	49	4	518	7.o de Alazán en 1.300 con 54 kilos en 9a. serie, 1.20.
B. García	2 Dictadora	52	5	258	10a. de Conjurado en 1.000 con 51,4 kilos, 6a. serie, 1, Club.
C. Ojeda	3 Ernesto	58	6	169	18.o de Calcis en 1.100 con 48,2 kilos, 5a. serie, 1.4 2/5, Club.
I. Sandoval	4 Gobiernista	57	7	517	Ganó a Fiador en 1.300 con 52 kilos, 10a. serie, 1.21.
R. Madariaga	5 Fiinnia	54	2	388	6a. de Rectángulo en 1.000 con 50 kilos, 6a. serie, 1.02 2/5, Cl.
J. Martínez	6 M. Theresia	55	16	517	4a. de Gobiernista en 1.300 con 52,6 kilos, 10a. serie, 1.21.
L. Muñoz	7 Hajita	50	12	183	Ultima (15a.) de Nebreda en 1.500 con 46,4 kilos, 6a. serie, Cl.
G. Farfán	8 Olimpic	50	11	468	13.o de La Romanche en 1.200 con 53 kilos, 9a. serie, 1.15.
A. Salas	9 Peladilla	49	8	398	8a. de Samuel en 1.300 con 53,5 kilos, 8a. serie, 1.22 2/5.
A. Gonzáles	10 Sunyan	48	13	398	Ultimo (18.o) de Samuel en 1.300 con 52,5 k., en 8a. serie, 1.22 2/5
D. Cerda	11 Traluñe	47	1	468	10.o de La Romanche en 1.200 con 50,6 kilos, 9a. serie, 1.15.
J. M. Aravena	12 Furtiva	47	10	505	15a. de Itahue en 1.500 con 53.1 kilos en 8a. serie, 1.34 2/5.
H. Arancibia	13 Nerviosita	46	14	468	Ultima (15a.) de La Romanche en 1.200 con 49,1 kilos, 9a. serie.
O. Meneses	14 Brer Hall	45	9	2059	12.o de Sensato en 1.200 con 50,5 kilos en 7a. serie, 10 dic.
N. Vásquez	15 Norria	45	3	270	3a. de Allegada en 1.400 con 52,5 kilos en 8a. serie, 1.27.

SEPTIMA CARRERA.— 1.500 metros.— A las 10.55 horas.— Carrera Especial.

J. Martínez	1 Yaquil	58	4	471	3º de Reynald en 1.900 mts. con 52,1 k. Carrera Esp. 1.57.1/5.
J. Escobar	2 Camorrero	55	2	2063	Penúltimo (5º) de Atropello en 1.00 mts. Carrera Esp. 1.25.1.
R. Parodi	3 I. Romano	55	5	438	GANO a Nipón en 1.400 metros con 50 k. 2a. Serie. 1.23.4/5.
G. Farfán	4 Falsete	54	3	438	11º de Italo Romano en 1.500 mts., 57 k. 2a. S. Tpo. 1.23.4/5.
C. Galdames	5 Cónclave	53	1	486	GANO a Monterilla, 1.600 mts., 54 kilos. Cond. Tpo. 1.37. Cl.
F. Toro	6 Nipón	53	6	511	2º de Perinox, 1.500 metros, 56 kilos. Clásico. Tpo. 1.30.

OCTAVA CARRERA.— 1.300 metros.— A las 11.35 horas.— 2a. serie.— (Primera válida para la apuesta doble.)

J. García	1 Positivo	60	9	472	Ultimo (12º) de Malditilla en 1.200 m., 58,0 k. 2a. S. 1.11.3.
R. Castillo J.	2 Torpedero	60	3	525	7º de Malditilla en 1.300 m. con 50 k. 1a. S. Tiempo: 1.17.2/5.
G. Farfán	3 Apasionado	58	4	435	4º de Estirón, 1.400 m., 52,5 kilos, 1a. Sr. Tpo. 1.23.4/5.
C. Ojeda	4 Dollinco	56	11	472	5º de Malditille, 1.200 m., 54,5 k., 2a. S. Tiempo: 1.11.3/5.
J. Adasme	5 Jabuco	56	7	37	2º de Katamón, 1.200 m., 48,6 k., 1a. S. Tiempo: 1.14.
R. Madariaga	6 Quilmeña	55	8	263	Ultima (7a.) de Rosa Gil, 1.000 metros, 53 k., 1a. S. Sporting.
U. Gaete	7 Black Bar	51	5	438	10º de Italo Romano, 1.400 m., 56,5 k., 2a. S., Tiempo: 1.23.4.
A. Salas	8 Huarello	51	14	472	9º de Malditilla, 1.200 m., 49,6 k., 2a. S. Tiempo: 1.11.3/5.
J. Martínez	9 Rigoletto	51	1	529	4º de Mascarade, 1.300 m., 53,5 k., 2a. Serie. Tiempo: 1.18.3/5.
L. A. García	10 Harbin	51	10	529	9º de Mascarade en 1.300 m., 54 k., 2a. serie. Tpo. 1.18.3/5.
G. Jorquera	11 Beligerante	50	13	512	2º de Winston, 1.500 m., 53 k., 2a. serie. Tiempo: 1.31.3/5.
J. M. Aravena	12 Vergonzoso	50	6	529	Penúltimo (16) de Mascarade, 1.300 m., 53,5 k. 2a. serie.
N. Vásquez	13 Greenwich	48	12	529	10º de Mascarade, 1.300 m., 51,6 k., 2a. serie. Tiempo: 1.18.3/5.
C. Paredes	14 Triunfador	48	2	529	6º de Mascarade, 1.300 m., 51,5 k., en 2a. serie. Tpo. 1.18.3/5.

NOTA: En esta carrera el Nº 12 (Vergonzoso) llegó 5º, pero fue distanciado al último lugar, por no haberse pesado su jinete.

NOVENA CARRERA.— 1.300 metros.— A las 12.10 horas.— (Segunda válida para la apuesta triple.)

H. Salas	1 Novial	57	8	512	4º de Winston, 1.500 m., 50,5 k., 2a. serie, Tpo. 1.31.2/5.
R. Valenzuela	2 Nortina	55	4	452	2a. de Peñaflor, en 1.100 m., 51 k., 3a. S. Tpo. 1.04.2/5. Cl.
G. Farfán	3 Hungria	54	5	529	8a. de Mascarade, 1.300 m., 46,5 k., 2a. serie. Tpo. 1.18.3/5.
R. Madariaga	4 Bataclán	54	1	528	6º de Báltica, 1.300 m., 56 k., 3a. serie. Tiempo: 1. 18
C. Pezoa	5 Leviathan	53	10	313	Ultimo (11º) de Norfolk, 1.200 m., 49,2 k., 2a. Ser. Tpo. 1.14.
S. Meneses	6 Rafumón	53	9	528	Ultimo (16º) de Báltica, 1.300 m., 56 k., 3a. serie. Tpo. 1.18.
G. Jorquera	7 Victimado	53	11	512	Penúltimo (8) de Winston, 1.500 m., 47,1 k., 2a. S. 1.21.2/5.
S. Escudero	8 Garnir	49	6	514	GANO a La Borde, 1.500 m., 54,5 k., 4a. Serie. Tpo. 1.31.3/5.
J. Toro	9 Petite Fleur	49	2	528	13a. de Báltica, 1.300 m., 51,5 k., 3a. Serie. Tiempo 1.18.
S. Allende	10 Chalons	46	12	500	2º de Reprint, 1.500 m., 47,5 k., 3a. Serie. Tiempo: 1.30. 1/5.
G. Meneses	11 A la Carga	45	3	509	6a. de Reprint en 1.500 m., 50 k., 3a. Serie. Tiempo: 1.30.1/5.
J. Amestelly	12 María Alicia	45		441	8a. de Renegado, 1.400 m., 51 k., 3a. Serie. Tiempo: 1.24.

DECIMA CARRERA.— 1.000 metros.— 6a. serie.— A las 12.50 horas.— (Segunda válida para la apuesta doble.)

J. Martínez	1 Stock	54	10	473	8º de Tonifare en 1.300 con 52 kilos. 7a. serie. Tpo.: 1.12 3/5
O. Jorquera	2 Melele	5?	18	445	10º de F. de Oriente en 1.100 con 56 kilos. 6ª serie. C. Hip.
L. Camus	3 Noris	5?	13	520	7a. de Niké en 1.300 con 51 kilos. 8a. serie Tpo.: 1. 19 3/5
I. Sandoval	4 Sofista	53	14	506	2a. de Apolda en 1.500 con 52,7 en 7a. serie. Tpo.: 1.32 2/5
C. Pezoa	5 Calculador	52	7	506	7.o de Apolda en 1.500 con 53 kilos en 7a. serie. T.: 1.32 2/5
O. Farfán	6 Discretita	53	12	501	Ganó a Isabel en 1.300 con 51 kilos. Condicional. Tpo.: 1.21
P. Muñoz	7 Encino	52	6	499	9º de Timbao en 1.400 con 56 kilos. 5a. serie. Tpo.: 1.24 4/5. V.
R. Neira	8 Torrentoso	52	4	518	5.o de Alazán en 1.300 con 54 kilos. 9a. serie. Tpo.: 1.20
E. Soto	9 T. Naik	51	3	518	8.o de Alazán en 1.300 con 53,5 kilos. 9a. serie. T.: 1.20
L. A. García	10 Kuban	51	15	518	3º de Alazán en 1.300 con 51,1 kilos. 9a. serie. Tpo.: 1.20
V. Romero	11 Lady Fan	50	1	278	7a. de Azulejo La Golondrina, 1.400 con 49 kilos. 7a. serie
S. Meneses	12 Tri Sulara	50	8	506	6º de Apolda en 1.500 con 53 kilos. 7a. serie. Tpo.: 1.32 3/5
S. Escudero	13 Pícaro	49	16	506	4º de Apolda en 1.500 con 51,5 kilos. 7a. serie. Tpo.: 1.32 3/5
J. M. Aravena	14 Moulinet	49	9	506	8.o de Apolda en 1.500 con 52 kilos. 7a. serie. Tpo.: 1.32 3/5
L. Hevia	15 Baldon	48	11	469	6º de Q. Nuti en 1.200 con 49,6 kilos. 8a. serie. Tpo.: 1.13 2/5
H. Pilar	16 Correltuana	48	2	506	12a. de Apolda en 1.500 con 51,5 kilos. 7a. serie. T.: 1.32 3/5
A. Gonzáles	17 Emula	47	5	386	9a. de Bombática en 1.500 con 55,2 kilos. 6a. serie. C. Hípico
C. Paredes	18 Itahue	47	17	505	Ganó a Austriaco en 1.500 con 56 kilos. 8a. serie. T.: 1.34 2/5

**UNDECIMA CARRERA.— 1.400 metros.— Quinta Serie.— A las 13.30 horas.
TERCERA VALIDA PARA LA APUESTA TRIPE**

A. Jaque	1 Colito	54	18	513	6º de Free Life en 1.500 con 48,5 kilos. 5a. serie. T.: 1.32 3/5
I. Sandoval	2 P. Azul	54	16	508	4º de Eliano en 1.500 con 53,5 kilos. 6a. serie. Tpo. 1.32.1
H. Salas	3 Cargosa	54	11	513	5a. de Free Life en 1.500 con 48 kilos. 5a. serie. T.: 1.32 3/5
J. Aravena	4 Taivox	53	5	475	10º de Cumbanchero en 1.200 con 51,7. 6a. serie. T.: 1.13 2/5
J. Toro	5 Arabesque	53	14	308	2.o de Eliano en 1.500 con 49,5 kilos, 6a. serie. T.: 1.32 1/5
F. Soto	6 Desolado	53	2	516	Ganó a Mudejar en 1.400 con 56 kilos. Condic. Tpo.: 1.27 3/5
L. Camus	7 Don Fata	50	17	506	3º de Apolda en 1.500 con 56 kilos. 7a. serie. Tpo.: 1.32 2/5
J. Martínez	8 Piperacina	53	4	436	12a. de Eliano en 1.400 con 53 kilos. 6a. serie Tpo.: 1.26
G. Farfán	9 Conde Hugo	52	7	530	2.o de Niké en 1.300 con 51,5 kilos. 8a. serie. Tpo.: 1.19 3/5
H. Basay	10 Jalapa	52	3	475	9a. de Cumbanchero en 1.200 con 50 kilos. 6a. serie. T.: 1.13 2/5
R. Neira	11 M. England	52	13	520	4a. de Niké en 1.300 con 54,1 kilos. 8a. serie. Tpo.: 1.19 3/5
L. A. García	12 Mollendo	52	6	508	15º de Eliano en 1.500 con 52 kilos. 6a. serie. Tpo.: 1.32 1/5
D. Cerda	13 Romancero	52	15	508	8º de Eliano en 1.500 con 52 kilos. 6a. serie. Tpo.: 1.32 1/5
C. Paredes	14 Vizcaíno	52	8	508	3.o de Eliano en 1.500 con 52 kilos. 6a. serie. Tpo.: 1.32 1/5
G. Saavedra	15 G. Blanco	51	9	522	11º de Fechita en 1.300 con 52,5 kilos. 7a. serie. Tpo.: 1.19.2
N. Vásquez	16 Atómico	50	10	1083	15º de P. Melba en 1.400 con 51 kilos. 7a. serie 25 junio
A. Salas	17 Bordón	50	11	436	11º de Eliano en 1.400 con 50,1 kilos. 6a. serie. Tpo.: 1.26
S. Vera	18 Década	50	12		

DUODECIMA CARRERA.— 1.400 metros.— Cuarta Serie. A las 14.10 horas.

I. Sandoval	1 Copetona	55	18	514	9a. de Garnir en 1.300 con 51 kilos. 4a. serie. Tpo. 1.31 3/5
J. Toro	2 Líbano	55	5	440	9º de Chalons en 1.400 con 51 kilos. 4a. serie Tpo.: 1.24 2/5
D. Cerda	3 El Obrero	54	2	514	4º de Garnir en 1.500 con 49 kilos. 4a. serie. Tpo. 1.31 3/5
H. Salas	4 Gjik	54	9	514	5º de Garnir en 1.500 con 50,1 kilos. 4a. serie Tpo.: 1.31 3/5
C. Ojeda	5 Corbacho	53	1	513	4º de Free Life en 1.500 con 54 kilos. 5a. serie. Tpo.: 1.32 3/5
M. Alquinta	6 Cumbanchero	53	11	524	5º de Nanmarú en 1.300 con 52 kilos. 5a. serie. Tpo.: 1.19
R. Valenzuela	7 Huiscapi	53	12	513	3º de F. Life en 1.500 con 53,5 kilos. 5a. serie. Tpo.: 1.32 3/5
D. Reyes	8 Sacarino	51	10	490	Ultimo (17.o) de Blonda en 1.500 con 52 kilos. 5a. serie. C. H.
J. Martínez	9 Lindo Día	53	6	453	13º de Casalis en 1.600 con 50 kilos. 5a. serie. C. Hípico
J. Adasme	10 Don Manuel	52	8	439	11º de Stefan en 1.400 con 54,8 kilos. 5a. serie Tpo.: 1.24 4/5
H. Pilar	11 T. Misión	47	13	522	12a. de Fechita en 1.300 con 54 kilos. 7a. serie Tpo.: 1.19 3/5
E. Soto	12 Philius	52	16	418	Ultimo (15º) de Asten en 1.200 con 55 kilos. 5a. serie. C. H.
B. García	13 S. de Oro	52	14	524	11º de Nanmarú en 1.300 con 51 kilos. 5a. serie Tpo.: 1.19
R. Neira	14 La Lolito	50	17	522	2a. de Fechita en 1.300 con 52,6 kilos. 7a. serie. Tpo.: 1.19.3
S. Vera	15 Nemo	50	13	246	8º de Takamatsu en 1.600 con 55 kilos. 5a. serie. C. Hípico
A. Salas	16 Eliano	49	15	508	Ganó a Arabesque en 1.500 con 52 kilos. 6a. serie T. 1.32 1/5
J. Amestelly	17 El Espiarte	48	17	513	7º de F. Life en 1.500 con 50,5 kilos. 5a. serie. T.: 1.32.3
C. Paredes	18 Cortijero	48	4	477	9º de Ahora Sí en 1.200 con 51 kilos. 5a. serie. Tpo.: 1.12.

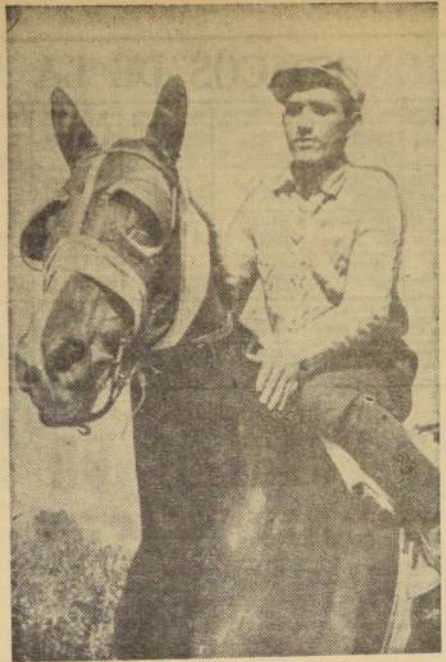

JUAN MARTINEZ, jinete que cada día lo está haciendo mejor, contrató muy buenas montas para el domingo en La Palma. Lleva varias montas con la mejor opción.

Contratiempos

HIPODROMO CHILE

PRIMERA CARRERA.— INTUICION: Se comprobó que el 29 de marzo partió rezagada. POLICASTA: El 29 de marzo fue molestada casualmente desde la curva hasta 150 metros antes de la meta. SIRACUSANA: El 29 de marzo fue molestada casualmente desde la curva hasta 150 metros antes de la meta.

TERCERA CARRERA. — BOU: El 29 de marzo fue cargada en los primeros metros, suspendiéndose a la competidora culpable, por indócil para correr y ser reincidente. Su otra reclamación por haber sido cargada en los 500 metros, fue desestimado. HIROTA: El 29 de marzo fue cargada en los primeros metros, suspendiéndose a la competidora culpable, por indócil para correr y ser reincidente. LA ESCOCESA: El 29 de marzo fue cargada en los primeros metros por una competidora que fue suspendida por indócil para correr y ser reincidente. MI TINCA: El 4 de marzo tuvo contratiempos a los 50 metros corridos, provocados por la rodada de una competidora.

CUARTA CARRERA.— AGADIN. El 11 de marzo fue cargado casualmente en la partida. CUNCUMEN: El 11 de marzo fue cargado casualmente en los 900 metros. DON QUIJOTE: El 25 de marzo fue cargado a los 100 metros corridos, multándose al jinete culpable. SATIRO: El 11 de marzo fue cargado casualmente en los 900 metros. TABOLEO: El 11 de marzo fue cargado casualmente en la partida.

QUINTA CARRERA. — AURA: El 25 de marzo fue cargado a los pocos metros corridos, multándose al jinete culpable. CALPE: El 29 de marzo su jinete dio cuenta que se le cargó a los palos en los últimos metros. SAMOYEDO: El 29 de marzo se autorizó su inscripción por haber presentado Certificado del Servicio Veterinario que acredita que se encuentra en buenas condiciones sanitarias y de training. MISS AMORES: El 29 de marzo se desestimó su reclamación por haber sido cargada en los 1.000 metros, por no tener fundamento. GAUCHO ROJO: El 1.o de abril se autorizó su inscripción por haber presentado Certificado del Servicio Veterinario, que acredita que se encuentra en buenas condiciones sanitarias y de training.

SEXTA CARRERA.— OLIMPIC: El 25 de marzo el preparador no quedó conforme con su carrera.

SEPTIMA CARRERA.— FALSETE: El 18 de marzo se comprobó que finalizó con una herradura abierta, a lo que atribuyó el preparador su mala carrera.

OCTAVA CARRERA.— TORPEDERO: El 1.o de abril fue cargado casualmente a los 50 metros corridos. QUILMEÑA: El 29 de marzo se autorizó su inscripción por haber presentado Certificado del Servicio Veterinario que acredita que se encuentra en buenas condiciones sanitarias y de training. BLACK BAR: El 18 de marzo se comprobó que se estrelló en el partidor, quedando rezagado. VERGONZOSO: El 1.o de abril fue distanciado del 5.o lugar, por no haberse pesado su jinete después de la carrera.

NOVENA CARRERA.— NOVIAL: El 29 de marzo fue cargado a los 100 metros corridos, suspendiéndose al jinete culpable. HUNGRIA: Se comprobó que el 1.o de abril partió rezagado.

DECIMA CARRERA.— STOCK: El 25 de marzo fue cargado casualmente en los primeros tramos. CORRELTUANA: El 29 de marzo el jinete dio cuenta que corrió encajonada.

UNDECIMA CARRERA.— CARGOSA: El 29 de marzo se desestimó su reclamo por haber sido cargada en los 800 metros. ARABESQUE: El 29 de marzo fue cargado casualmente en los primeros 200 metros. PIPERACINA: El 18 de marzo se desestimó su reclamación por haber sido cargada a 50 metros de la meta. También dio cuenta su jinete que partió un poco rezagado. CONDE HUGO: El 1.o de abril fue cargado a los 200 metros corridos, y en los 500 metros. Se suspendió al jinete culpable. MOLLENDO: El 29 de marzo el preparador no quedó conforme con su carrera, atribuyéndole a que reaparecía y además era la primera carrera que corría en su poder. ROMANCERO: El 29 de marzo se comprobó que fue cargado en los primeros metros.

DUODECIMA CARRERA. GJIK: El 29 de marzo su jinete dio cuenta que partió rezagado. SOTA DE ORO: El 1.o de abril reclamó por haber sido cargada en la partida.

CLUB HIPICO

PRIMERA CARRERA

MI LOCA: El 11 de marzo fue cruzada a los 50 metros corridos y en la curva.

SEGUNDA CARRERA

ABSALON: El 18 de marzo el herrador oficial informó que este caballo llegó al término de la carrera con una herradura suelta.

QUINTA CARRERA

MELEKZAMAN: El 25 de febrero fue abierto en la curva.

OCTAVA CARRERA

BIG DANDY: El 18 de marzo fue cargado a la altura de los 1.300 metros y cortada su línea de carrera a 300 metros.

NOVENA CARRERA

CAUDALOSA: El 25 de marzo fue cargada en las últimas distancias.

DECIMA CARRERA

LAST DREAM: El 25 de marzo su jinete dio cuenta que cambiaba de mano y que no le respondió en el curso de la carrera.

CALERANO: El 18 de marzo su jinete dio cuenta que no le respondió en el curso de la carrera.

ALTER EGO: El 7 de marzo fue cargado a los pocos metros corridos.

MAGANCIA: El 25 de marzo fue cargada en la curva.

UNDECIMA CARRERA

ACENDRADA: El 25 de marzo fue cargada a los pocos metros corridos. Se presentó el preparador a manifestar su disconformidad con la carrera.

CHOLA: El 4 de marzo su jinete dio cuenta que se retacó y corcoveó a los 100 metros corridos.

DUODECIMA CARRERA

COMET: El 25 de marzo fue cargado en los últimos metros, cerca de la meta.

El uniforme, los útiles y textos de estudio que tengáis en vuestra casa, que sirvieron a vuestros hijos, tendrán el mejor de los destinos si ellos sirven para educar a otros niños sin recursos. Velad por ellos. HOGAR DE CRISTO.

DIRECCION DE APROVISIONAMIENTO DEL ESTADO

"VEHICULOS"

SOLICITANSE

PROPUESTAS PUBLICAS Nº 31

por vehículos que a continuación se indican, destinados al Proyecto Aerofotogramétrico OEA.

20 A 26 VEHICULOS TIPO JEEP.
1 CAMIONETA PARA 500 KILOS DE CARGA.

Bases y demás antecedentes pueden solicitarse en el Departamento de Adquisiciones, Sección Propuestas Públicas y Compras en el Extranjero, de esta Dirección, solamente de 9.30 a 12.30 horas.
Las propuestas se abrirán en presencia de los interesados, en el Departamento de Adquisiciones, Amunátegui N.o 66, 2.o piso, el día

10 de abril de 1962, a las 16 horas

EL DIRECTOR

CLUB HIPICO.- Domingo 8 de abril de 1962

PRIMERA CARRERA.— 1.100 metros.— A las 13.10 horas.— Condicional.— NOTA: Esta carrera no tendrá juego a ganador ni placé, solamente habrá juego de "Dupla".— Habrá que acertar el orden de llegar 1.o y 2.o.

C. Pezoa	1 Isabella	53	1	409	Ganó a Dorabella en 1.000 metros condicional con
R. Jaque	2 Llera	53	4	410	Ganó a Bagosa en 1.000 mts. condicional en
A. Núñez	3 Mi Loca	53	3	414	4a. de Mi Loca en 1.100 mts. Clásico C. de Pot.
C. Sepúlveda	4 Sirilla	53	2	414	5a. de Conjetura en 1.100 mts. Clás. Cot. de Pot.

SEGUNDA CARRERA.— 1.500 metros.— A las 13.35 horas.— Condicional. — (Primera, válida para la apuesta doble, cierre a las 13.25 horas.)

P. Ulloa	1 Absalón	55	5	443	2o de El Cuco en 1.000 mts. condicional con
L. Espinoza	2 Agresor	55	9	443	15.o de El Cuco en 1.000 mts. condicional con
O. Muñoz	2a Capitello	55	6	515	2.o de Scévola en 1.400 mts. condicional con 56 kls.
G. Jorquera	3 Apenado	55	10	516	6.o de Desolado en 1.400 mts. condic. con 56 kls.
L. Muñoz	4 Hill Boss	55	4	515	Ult. (18.o) de Scévola en 1400 mts. condic. con 54 kls.
B. Parra	5 Incaico	55	14	516	11.o de Desolado en 1.400 mts condic. con 56 kls.
J. Araya	6 Ivanale	55	11	381	9.o de Teterbero en 1.200 mts. condic. con
G. Ayub	7 Jusito	55	3	443	19.o de El Cuco en 1.000 mts. condic. con
V. Bravo	8 Linógrafo	55	15	516	8.o de Desolado en 1.400 mts. condic. con 52 kls.
S. Arellano	9 Lucanor	55	1	515	16.o de Scévola en 1.400 mts. condic. con 56 kls.
O. Olivares	10 Monday	55	12	443	16.o de El Cuco en 1.000 mts. condic. con 53 kls.
E. Araya	11 Muziano	55	7	384	2.o de Raspador en 1.800 mts. condic. con 56
E. Contreras	12 Polignac	55	2	465	14.o de Impasible en 1.300 mts. condic. con 56 kls.
R. Jaque	13 Tartagal	55	13	516	4.o de Desolado en 1.400 mts. condic. con 54 kls.
D. Reyes	14 Tenorio	55	8	515	14.o de Scévola en 1.400 mts. condic. con 56 kls.

TERCERA CARRERA.— 1.000 metros.— A las 14 horas.— Condicional.

L. Espinoza	1 Anasac	55	2	—	Debuta, hijo de Apolo en Nanai por Nara
N. N.	2 Astor	55	7	—	Debute, hijo de Apolo en A. Grande por Taltal
O. Muñoz	3 B. Winner	55	13	—	Debuta, hijo de B. Burn en De Noche por A.
R. Madariaga	4 B. Amigo	55	11	521	7.o de Ballantain en 1.300 mts. condic. con 55 kls.
B. Montoya	5 Cañamal	55	5	—	Debuta, hijo de Taranto en L. Luck por T.
N. N.	6 Don Jaime	55	10	519	8.o de Makarios en 1.200 mts. condic. con 55 kls.
C. Pezoa	7 Encantado	55	8	—	Debuta, hijo de B. Burn en poder de D. Sotomayor
J. M. Aravena	8 Farolero	55	15	—	Debuta, hijo de Serpenyoe en poder de Fdo.
C. Galdames	9 Indomable	55	1	227	Ult. (11.o) de Agadín en 950 mts. condic. con 55 kls.
S. Arellano	10 Lucas	55	14	467	Ult (13) de D. Quijote en 1.200 mts. condic. 55 kls.
J. Escobar	11 Ring	55	6	443	7.o de Bienestar en 1.200 mts. condic. con 55
F. Toro	12 Skittish	55	4	—	Debuta, hijo Jordiniere en Staker por Vicinity
E. Araya	13 Tiempazo	55	9	—	Debuta, hijo de Licencioso en Titánica por Yelmo
E. Saavedra	14 Tigris	55	12	442	Penúlt. (13.o) de Bienestar en 1.200 mts. condic.
E. Núñez	15 Trofeo	55	3	—	Debuta, hijo de Gallardo en Tahalí por The Pont

CUARTA CARRERA.— A las 14.25 horas.— 1.000 metros condicional.— (Segunda válida para la Apuesta Doble. Cierre a las 14.15 horas.)

R. Jaque	1 Diablo Rojo	55	3	442	10.o de Bienestar en 1.200 metros condicional con
P. Ulloa	2 El Infiel	55	11	—	Debuta hijo de Serpenyoe en Nimue por Afghan II
S. Vera	3 Fortachín	55	7	444	11.o de Logro en 1.200 metros condicional con 55 kilos
O. Muñoz	4 G. Lindo	55	16	442	8.o de Bienestar en 1.200 metros condicional con
J. Escobar	5 Imperio	55	1	—	Debuta hijo de Empire Honey, pupilo de Juan Salas
R. Neira	6 Kalidek	55	15	519	10.o de Makarios en 1.200 metros condic. con 5
R. Madariaga	7 Licaonte	55	12	—	Debuta hijo de Venerador en Llareta por Filibustero
E. Saavedra	8 Lipingue	55	9	—	Debuta hijo de Asombro en La Internacional por
J. Castro	9 Lord	55	5	442	12.o de Bienestar en 1.20 m. condicional con 55 kilos
D. Reyes	10 Matuco	55	13	—	Debuta hij ode W. Prince, pupilo de Pedro Valderrama
J. García	11 Perpignan	55	8	—	Debuta hijo de T. of Two Cities en Popea por Hooligan
E. Araya	12 Polar	55	4	—	Debuta hijo de Polo Sur en Lady Ann por Lang Ab
G. Jorquera	13 Proust	55	14	160	Ultimo (7.o) de Totihue en 1.000 metros condicional
F. Toro	14 Sabotaje	55	10	—	Debuta hijo de Welsh Honey en Sweetest por The
C. Pezoa	15 Shearer	55	2	383	3.o de Estero en 1.200 metros condicional con 56 kilos
E. Núñez	16 Winchester	55	6	505	Bien se encuentra el hijo de Neópolis, pupilo de A.

QUINTA CARRERA.— A las 14.50 horas.— 1.000 metros.— 6a. serie.

J. Escobar	1 Deriva	58	3	500	10a. de L. Afghan, 1.400 metros con 52 kilos, 4a. s.
R. Madariaga	2 Mino	55	1	401	11.o de Cavour en 1.300 m. con 51 kilos, 6a. serie
N. N.	3 Pastorcita	54	6	522	Ult. (18a.) de Fechita en 1.300 m. 7a. serie. Cond.
L. A. García	4 La Siesta	53	2	483	6a. de Doña Moni en 1000 m con 49 kilos en 5a.
H. Ponce	5 Melekzamán	53	7	327	9o de Mazatlán en 1.100 metros con 47 kilos, 5a.
M. Yáñez	6 Aldebarán	52	10	416	9.o de Shameless en 1.200 metros con 55 kilos en 6a.
J. M. Aravena	7 Don Max	52	8	292	Ult. (18.o) de Pinturero en 1.000 metros con 49,6,
J. L. Silva	8 Grimpola	52	4	424	7a. de Categórica en 1.300 m. con 51,5 k. 5a. serie
C. Pezoa	9 Alexandra	50	5	468	6a. de La Romanche en 1.200 m. con 52 k. 9a. ser.
J. Amestelly	10 Ambientado	45	9	517	3.o de Gobiernista en 1.300 metros, 10a. ser. 51 k.

SEXTA CARRERA.— 1.000 metros.— 6a. serie.— A las 15.15 horas.

O. Muñoz	1 Orcado	56	4	169	11.o de Casalis en 1.100 metros con 46,6 kilos en 5a.
J. Aravena	2 Doña Isaura	53	8	445	6a. de F. de Oriente en 1.100 metros con 56 kilos,
E. Araya	3 Piñacha	53	1	445	8a. de F. de Oriente en 1.100 metros con 56 kilos,
J. Marchant	4 F. de Oriente	52	12	445	Ganó a Panhandle en 1.100 m. con 46 kilos, 6a.
L. Muñoz	5 Inversionista	51	9	398	13a. de Kon Kon en 1.300 metros con 51,5 kilos, 9a.
G. Meneses	6 Quieto	51	13	481	5.o de Tío Mono en 1.500 metros con 48 kilos en 6a.
B. Parra	7 Vamos	51	5	388	12.o de Rectángulo en 1.000 metros con 54 kilos, 6a.
C. Galdames	8 Botón Rojo	50	2	424	11.o de Categórica en 1.300 metros con 54 kilos en
R. Jaque	9 Insurrecta	50	10	517	10a. de La Gobiernista en 1.300 metros, 10a. s. 48,5 k.
J. Toro	10 Parche Celeste	50	6	468	9.o de La Romanche en 1.200 metros con 51,5 k. 9a.
J. Amestelly	11 Mementito	47	11	445	3.o de F. de Oriente en 1.100 m. con 46 kilos, 6a.
S. Escudero	12 Baleares	46	7	445	4a. de F. de Oriente en 1.100 metros con 46 k. 6a.
R. González	13 Vanagloria	45	3	433	9a. de Taladro en 1.400 metros con 46,5, 8a. serie. H. C.

SEPTIMA CARRERA.— 1.600 metros.— 3a. serie.— A las 15.45 horas.— (1a. válida para la apuesta triple, cierre a las 15.35 horas.)

R. Madariaga	1 Fleuret	57	2	471	Penúlt. (8) de Reynald en 1.900 mts. C. Especial.
C. Pezoa	1a Canta Gitana	53	6	512	7a. de Winston en 1.500 metros con 45,5 kls., 2a. serie
P. Ulloa	2 Agradecida	56	10	255	8a. de Condecorado en 1.900 mts. Especial, con 49,5
S. Vera	3 Aristodemo	52	8	487	10.o de G. Gaucha en 2.000 metros, 3a. serie, con
R. Valenzuela	4 Feiping	51	1	470	4.o de B. Emperor en 1.200 mts. handicap con 57,5
A. Gonzáles	5 Molinero	50	9	482	Ultimo (9.o) de Carácter en 1.500 metros con 46, 3a.
A. Núñez	6 Turiupín	48	1	485	6.o de Delia en 1.500 metros con 55 kls., 4a. serie
J. Aravena	7 El Jerarca	48	5	—	Reaparece el hijo de P. Sur en poder de Juan Salas
C. Sepúlveda	8 Blonda	47	3	490	Ganó a Pampa Mía en 1.500 metros con 52 kls., 5a. serie
F. Arredondo	9 Rial	45	4	485	7.o de Delia en 1.500 metros con 50 kls., 4a. serie

OCTAVA CARRERA.— 1.900 metros.— A las 16.15 horas.— Clásico Handicap.— Premio "Daniel

P. Ulloa	1 Rockfellow	61	9	310	Ganó a E. Velos en 2.200 metros con 55. Clásico.
E. Araya	2 Satélite	57	6	448	2.o de Millonario en 2.000 metros. Clásico. Con 60 kls.
R. Parodi	3 Big Dandy	53	1	448	4.o de Millonario en 2.000 metros, clásico, con 65 kls.
F. Toro	4 Reynald	53	3	471	Ganó a Huamachuco en 1.900 mts. C. Esp., con 52 kls.
R. Madariaga	5 G. Puyehuito	52	7	471	4.o de Reynald en 1.900 mts. C. Especial, con 53 kls.
C. Sepúlveda	6 Gusilelfu	50	8	—	Reaparece el hijo de Asombro, pupilo de Hugo Inda
S. Vera	7 Opositor	50	4	390	5.o de Millonario en 1.600 metros. C. Especial, con
C. Pezoa	8 Hiparco	49	5	448	Penúlt. (5) de Millonario en 2.000 metros, clásico, con
J. M. Aravena	9 Doralisa	46	2	390	3a. de Millonario en 1.600 metros. C. Especial, con

Carrera "A".— (Se correrá inmediatamente después de la octava carrera.— (Sin apuesta).—

A. Díaz	1 Maremoto	84	3	SIN APUESTAS
N. N.	1a. Darius	62	4	
A. Rojas	2 Ventarrón	78	8	
B. Gatica	3 Noromo	64	6	
N. N.	4 Mic Mac	62	1	
E. Bravo	5 Pangalito	62	7	
O. Hermosilla	6 Turbio	62	5	
N. N.	7 Fernandito	61	2	

NOVENA CARRERA.— 1.600 metros.— A las 16.50 horas.— 5a. serie.— Handicap.— (Segunda válida para la apuesta triple. Cierre a las 14.40 horas.)

C. Sepúlveda	1 Ahuyentada	58	10	509	3a. de Reprint en 1.500 con 48 kilos, 3a. serie, H. Chile
G. Jorquera	2 Monterilla	56	8	486	2a. de Cónclave en 1.600 condicional con 53 kilos.
J. L. Silva	3 Fangal	54	11	346	5.o de Muznieks en 1.600 metros, handicap con 48 kilos
E. Salas	4 Caudalosa	53	5	489	8a. de V. Negro en 1.000 metros con 51 kilos en 5a. serie
B. Vera	5 Iván	53	7	490	13.o de Blonda en 1.500 con 52 kilos en 5a. serie.
A. Núñez	6 La Villette	52	2	453	11a. de Casalis en 1.600 con 48 kilos, 5a. serie.
R. Montoya	7 Incienso	51	9	127	6.o de Nixe en 1.600 con 48,4 kilos en 5a. serie
J. M. Aravena	8 Chamberry	50	4	490	11.o de Blonda en 1.500 metros con 49 kilos en 5a. serie
R. Jaque	9 Tamboreo	50	6	490	15.o de Blonda en 1.500 metros con 49 kilos en 5a. serie
J. Martínez	10 Toronto	48	1	149	11.o de Alaraco en 1.200 metros con 53 kilos, 8a. serie
S. Escudero	11 Vierol	45	3	354	Ult. (17) de La Golondrina en 1.800 con 49 kilos. K.

DECIMA CARRERA.— A las 17.20 horas.— 1.000 metros.— Quinta Serie.

G. Jorquera	1 Frivolité	57	5	489	5a. de V. Negro en 1.000 metros con 54 kilos en 5a. serie
R. Madariaga	1a Superunda	54	7	327	18a. de Candil en 1.300 metros con 50,5 kilos, 4a. serie
L. Marchant	1b. Xochil	51	1	48	5.o de O'Brien en 1.600 metros con 52 kilos, 5a. serie
L. Espinoza	2 Last Dream	56	3	489	Penúlt. (15a.) de V. Negro en 1.000 metros con 54 kilos
C. Pezoa	3 Calerano	54	10	327	Penúlt. (17) de Candil en 1.300 con 50,3 kilos, 4a. serie
V. Bravo	4 Jarder	53	12	333	12.o de Titanium en 1.300 con 54 kilos en 6a. serie
F. Toro	5 Alter Ego	52	13	393	4.o de Belarmina en 1.000 metros con 55 kilos, 5a. serie
R. Valenzuela	6 Platino	52	9	417	5.o de G. Siam en 1.300 metros con 53 kilos, 6a. serie
S. Vera	7 M. Locura	51	11	490	5a. de Blonda en 1.500 metros con 48 kilos en 5a. serie
C. Sepúlveda	8 Doña Moni	50	6	483	Ganó a Dedicatoria en 1.000 metros con 51 kilos, 5a. serie
R. Jaque	9 Dedicatoria	48	2	483	2a. de Doña Moni en 1.000 metros con 52 kilos, 5a. serie
R. Gatica	10 Magancia	48	8	489	7a. de V. Negro en 1.500 metros con 46 kilos en 5a. serie
S. Escudero	11 Teruesa	46	4	483	3a. de Doña Moni en 1.000 metros con 51 kilos en 5a.

UNDECIMA CARRERA.— A las 17.50 horas.— 1.000 metros.— Quinta Serie.

E. Araya	1 Guaraz	58	3	—	Reaparece el hijo de Holmbush, pupilo de A. Bull
G. Jorquera	2 La Fleché	54	6	327	Penúlt. (14a.) de Mazatlán en 1.100 metros con 55
C. Sepúlveda	2a. Panditau	54	13	483	7a. de Doña Moni en 1.000 metros con 55 kilos, 5a.
F. Toro	3 Africander	53	10	483	4.o de Doña Moni en 1.000 metros con 53 kilos, 5a.
G. Monetta	4 Isolda	52	1	449	13a. de P. Mía en 1.100 metros con 54 kilos, 5a.
E. Salas	5 O. de Tigre	52	5	454	17.o de Comet en 1.100 metros con 48 kilos en 5a.
A. Núñez	5a Mayor	51	4	483	5.o de Doña Moni en 1.000 metros con 52 kilos en 5a.
V. Barra	6 Quiqui	52	14	439	15a. de Stefan en 1.400 metros con 50,5 k. 5a. serie
F. Arredondo	7 Laiba	51	8	454	16.o de Comet en 1.100 metros con 47 kilos en 5a.
S. Vera	8 Acendrada	50	12	483	16a. de Doña Moni en 1.000 metros con 51 kilos en 5a.
J. Amestelly	9 Bully	50	9	483	11.o de Doña Moni en 1.000 metros con 51 kilos en 5a.
D. Reyes	10 Chola	50	2	371	Ultima de C. Claro en 1.200 metros con 51 kilos en 5a.
J. Martínez	11 Huxley	50	11	483	9a. de Doña Moni en 1.000 metros con 51 kilos en 5a.
R. Jaque	12 Amambay	48	7	395	No figuró en la ganada por Beaumarchais. 1.300

DUODECIMA CARRERA.— A las 18.25 horas.— 1.000 metros.— Cuarta Serie.

M. Lazzús	1 Imperioso	57	2	488	7.o de Pinturero en 1.000 metros con 57 kilos en 4a.
I. Sandoval	2 Nirivilo	57	5	488	9.o de Pinturero en 1.000 metros con 57 kilos en 4a.
G. Jorquera	3 Rey del Sol	57	8	452	10.o de Peñaflor en 1.100 metros con 52 kilos en 3a.
O. Muñoz	4 Vejestorio	56	11	—	Reaparece el hijo de Quelus, pupilo de Juan Salas
H. Salas	5 Maristella	52	4	369	8a. de Grandiosa en 1.200 metros con 52 kilos en 4a.
R. Valenzuela	6 Salteño	50	9	203	Ultimo de Bataclán en 1.000 metros con 55 kilos en 4a.
C. Pezoa	7 Almahue	49	1	419	6.o de Fru Fru en 1.200 metros con 51 kilos.
J. Amestelly	8 Boxeadora	49	10	504	5a. de R. Girl en 1.400 metros condic. con 52 kilos
A. González	9 Comet	47	6	488	6.o de Pinturero en 1.000 metros con 47 kilos en 4a.
C. Sepúlveda	10 Río Apure	47	7	474	8.o de Mascarade en 1.200 metros con 50 kilos en 3a.
J. M. Aravena	11 Antonina	45	3	419	9a. de Fru Fru en 1.200 metros con 47 kilos en 4a.

SOCIEDAD CRIADORES DE CABALLOS F.S. DE CARRERA Y TATTERSALL S.A.
LOCAL DE VENTAS: AV. CLUB HIPICO 1450-TEL. 94168

El próximo sábado, a las 3.30 P.M., en San Fernando.
remataremos, por orden de don Eugenio Zegers L., en su fundo de Santa Olga (a dos kilómetros de San Fernando, camino hacia Roma) 41 animales del

HARAS SANTA OLGA

El reproductor RODOGAT (por Dogat); 15 yeguas de cría, servidas por BAYARD III y RODOGAT; 9 productos de año y medio, hijos de BAYARD III y RODOGAT; 13 productos de meses, hijos de los mismos potros, y 3 animales en training.
GRANDES FACILIDADES DE PAGO, LAS QUE DEBEN SOLICITARSE ANTES DEL REMATE AL GERENTE DE LA SOCIEDAD DE CRIADORES.
NOTA.— Estos animales están en exhibición en el Fundo Santa Olga y se rematarán de acuerdo con las disposiciones del Reglamento de Ventas aprobado por el Consejo Superior de la Hípica Nacional.

GONZALO LARRAIN G.
Gerente

9.—ARRIENDOS OFRECIDOS

CABALLERO, CASA FAMILIA, pieza amoblada. Compañía 2823. 3, 4 y 5|IV. 8. Z.

10 ESCUDOS ARRIENDO PIEZA única, a joven sólo. Tercera Avenida 1378, Paradero 12 (Gran Avenida). 2, 4 y 5|IV. 8. Z.

ARRIENDASE PIEZA CHICA, guardar muebles, Lord Cochrane N.o 178, casa 3. 3, 4 y 5|IV. 8. Z.

9.—COMPRAVENTAS VARIAS

VERDADERA OPORTUNIDAD: VENdo cocina a gas, Mademsa, poco uso, con horno lateral; cuatro platos en estudios. Lavaplato importado buen uso, 3 cajones, en E° 65, con dos secadores. Ver: Los 3 Antonios N.o 142. Irarrázaval, altura 2600, Ñuñoa. 31|3|62, 1.o, 2, 3, 4|4|62 9 Z

OCASION HORNO GAS JUNKER, E° 30. Coquimbo 609. 3, 4 y 5|IV. 9. Z.

ESTOLA - MUSKRAC LEGITIMO vendo, mitad su valor, apuro. Luis Beltrán 1725, Ñuñoa. 3, 4 y 5|IV. 9. Z.

VENDO COCINA A GAS DE parafina de 3 platos, esmaltada con horno marca (Madensa). Tratar: San Pablo 4392. 4, 5 y 6|IV. 9. Z.

VENDO UN JUEGO AMOBLADO de comedor de primera, compuesto de 16 piezas, 1 cocina económica a leña con horno y 3 platos esmaltada "Fortuño", y muebles. Avenida Pedro Montt 1391. 4, 5 y 6|IV. 9. Z.

REGALO, POR VIAJE, TODO sin uso: 2 juegos porcelana "Rosenthal", para 12 personas, completísimo, con repuesto cada pieza, decorados Alemania, E° 480 c/u; juego cuchillería alemana, plata 900 milésimas, para 12 personas, E° 450; ropa y otros. Tratar: Europa 2130, fono 40589. 4, 5, 6|4. 9 Z.

REGALO, POR VIAJE, SIN USO: aparato General Electric, aire frío, caliente, E° 180; máquina Kenwood, inglesa, completísima, E° 380; enceradora-aspiradora "Sindelen", E° 65, y varias otras mercaderías. Ropa, etc. Tratar: Europa 2130, fono 40589. 4, 5, 6|4. 9 Z.

14.—ESTATUTOS Y LEGALES

QUIEBRA SERGIO TAPIA PONce de León.— Por resolución de 18 de septiembre de 1961, del 3er. Juzgado Civil de Mayor Cuantía de Santiago, fue declarado en quiebra Sergio Tapia Ponce de León, comerciante, Maturana N.o 536. Las personas que tengan bienes o papeles pertenecientes al fallido deben entregarlos dentro del tercero día al Síndico de Santiago, bajo pena de ser tenidos por encubridores o cómplices de la quiebra. Adviértese al público que no debe hacer pagos ni entregas de mercaderías al fallido, bajo pena de nulidad de los mismos. Los acreedores residentes en Chile deben verificar sus créditos y preferencias dentro de 30 días, bajo apercibimiento legal. Las notificaciones por avisos se harán en "La Nación". El Secretario. 31|3, 2, 3, 4, 5|4. 14 C.

JUZGADO CIVIL MAYOR Cuantía Santiago. Quiebra Roberto Salinas y Hernán Stuven. Los fallidos formulan siguientes proposiciones convenio: a) Se pagará el 45 o|o valor créditos reconocidos; b) Plazo: 105 días contados desde fecha aprobación convenio; c) Acreedores que hubieren recibido de Sindicatura porcentaje darianse por pagados y remitirían saldos. Juzgado proveyó: Santiago, 8 marzo 1962. A lo principal por deducidas las proposiciones de convenio. Juez, Secretario. Proveyendo solicitud sobre fijación día 18 actual, a las 15 horas, por resolución 31 marzo último, ordenó: Como se pide. Efectúense las citaciones legales. Sotomayor, Juez. Secretaría, Elia Osorio. 3, 4, 5|4. 14 P.

HABIENDOSE EXTRAVIADO CHEque serie F 641078, del Banco O'Higgins, queda nulo por haberse dado el aviso correspondiente. 3, 4, 5|4. 14 P.

14.—ESTATUTOS y LEGALES

LETRA E° 400,00, EN BLANCO, DE Modesto Aedo, queda nula por aviso correspondiente. 3, 4, 5|4. 14 P.

HABIENDOSE EXTRAVIADO CHEque serie AH N.o 2624493 Banco del Estado, Sucursal Vicuña Mackenna, queda nulo, sin valor, por aviso correspondiente. 3, 4, 5|4. 14 P.

HABIENDOSE EXTRAVIADO TItulo N.o 200100, COPEC, por 100 acciones, queda nulo por aviso. 3, 4, 5|4. 14 P.

HABIENDOSE EXTRAVIADO LEtra por E° 71, aceptada por Siegbert Arendt Pash, Baquedano 870, Quilpué, girada a Manuel Peralta S., vencimiento 22 febrero de 1962, queda nula por haber dado aviso. 3, 4, 5|4. 14 P.

HABIENDOSE EXTRAVIADO CHEques Banco del Estado, Sucursal Matadero, cuenta 27, serie BH números 3322992, 3322998, 3322908, 3322999, 3322100, quedan nulos, por haberse dado el aviso correspondiente. 3, 4, 5|4. 14 C.

NOTIFICACION.— TERCER JUZgado Civil Mayor Cuantía, Santiago. Presentóse don José Antonio Salgado Concha, industrial, domiciliado Santiago, Sierra Bella número 1898, demandando en lo principal, a don Mario Cuadros Barrera, constructor, domiciliado en Santiago, calle Bascuñán Guerrero número 1317, sobre nulidad de contrato de compraventa, y manifiesta que encontrándose cumplida medida prejudicial decretada por el Tribunal e inscrita Conservador Bienes Raíces respectivo, pide que se tenga por deducida esta acción de nulidad de contrato contra el demandado señor Cuadros, para que el Tribunal en definitiva se sirva acoger la demanda: 1.o) Declarar la nulidad absoluta del contrato de compraventa de fecha 31 de agosto del presente año, extendido en la Notaría de don Pedro Avalos Ballivian; 2.o) Que se declare que también adolece de nulidad relativa por faltar un requisito esencial, cual es la firma del Notario otorgante para que tenga el valor de escritura pública; 3.o) Que como consecuencia de la petición de nulidad absoluta se ordene restituir la suma percibida por el señor Cuadros con sus intereses corrientes desde la notificación de la demanda, y 4.o) Que se le condene al pago de las costas de la causa. Otrosí, acompaña documentos con citación. Juzgado proveyó. Santiago, noviembre veintiuno 1961. A lo principal por interpuesta la demanda, traslado; otrosí, como se pide. Cuaderno separado. Papel E° 0,10 Rol 4366. Garbarini, Juez. Eduardo Fernández, Secretario. No ubicado el demandado solicitóse notificación por avisos. Juzgado proveyó: Santiago, 23 de diciembre 1961. Practíquense averiguaciones por un Ministro de Fe en Correos y Telégrafos acerca domicilio demandado. Ofíciese a la Dirección de Registro Civil para que envíe los datos que posea acerca de dicho domicilio; y a Carabineros fin ordenar practicar diligencias tendientes ubicarlo. Garbarini. Retamal, Sec. Sub. Cumplidas diligencias ordenadas Tribunal decretóse. Santiago, veintisiete marzo 1962. Notifíquese al demandado por medio tres avisos en "La Nación" y "El Diario Ilustrado" y el correspondiente en el Diario Oficial. Garbarini. Retamal, Sec. Sub. En consecuencia, notifico a don Mario Cuadros Barrera demanda y providencias insertas. Fernández, Secretario. 3, 4, 5|4. 14 P.

SEGUNDO JUZGADO CIVIL CONcedió las posesiones efectivas de Demetrio Villegas Medel y Candelaria Villegas Contreras a José, Aurístela y Carlos Villegas Villegas. 3, 4 y 5|IV. 14. P.

PRIMER JUZGADO CIVIL, RESOlución veintinueve marzo presente año, concedió posesión efectiva herencia intestada Gregorio Saavedra Zúñiga a Cesáreo, Manuel, Jorge, Agustín, Susana y Josefina Saavedra Iglesias.— El Secretario. 2, 3 y 4|4. 14. P.

CICUTA

GUIA PROFESIONAL

ABOGADOS

SANCHEZ DEL POZO. Especialmente asuntos matrimoniales, posesiones efectivas, particiones, alimentos, rectificaciones nombres. Moneda 1137, Of. 78. Fono 80813. H|O C GP.

MANUEL CARTES. Divorcios, nulidades matrimonio, particiones. Huérfanos N.o 1294. Of. ... teléfono 64359.

RAQUEL KOGAN B. Abogado. Toda clase asuntos. Compañía 1048. Teléfono 84844. Horas: 6-8 P. M. 30|4 G.P.

ELIAS NEGHME RODRIGUEZ. Juicios Civiles y Comerciales. Ahumada 131. Oficina 318, Teléfono 88387. ...|4. GP.

MEDICOS

Dr. HERNAN DEL PINO. Enfermedades de niños. Consultas 2 a 4. Huérfanos 142 2o piso, Oficina 200, Teléfono N.o 393601. Martes, jueves y sábado. Pedir hora al fono N.o 496745. H O-C

DR. ABRAHAM WAISSBLUTH W. Especialidad Corazón, Pulmón. Estómago, Hígado, Rayos X. Consulta: República 68. Santiago. Teléfonos 93-465451. Atención de 4 ... G.P.

Dr. GASTON RABIREA. Piel. Manuel Rodríguez 56, Fono 6... H|O-C

Dra. LUISA PACHECO PIZARRO. Médico-cirujano, señoras y niños. Consultas de 15 a 18 horas. Lord Cochrane 17... Fono N.o 88763.

DOCTORA NAVARRETE. Señoras: Obstetricia, Ginecología. Vicuña Mackenna N.o 315, Fono 3591... 24|3 al 2|4. G. P.

DENTISTAS

DENTISTA RODRIGUEZ. Extracciones. Prótesis inmediata. Coronas. Fundas. Rapidez. Compañía 1068. Oficina N.o 1105. 30|4 G.P.

Prótesis dentales. Reparaciones inmediatas. Atención desde 8.30 horas.

CLINICA DENTAL CENTRAL. Compañía 1068. Oficina 1105. Fono 85702, edificio Teatro Plaza. 30|4 G.P.

MATRONAS

SEÑORA PHENNY. Lord Cochrane 114. H|O C G.P

MECANICA DENTAL

Soldaduras, reparaciones dentales inmediatas. CARLOS RAMOS. Manjitas 779 - Tercer piso. 30|4 G.P.

Prótesis dentales, soldaduras, reparaciones inmediatas. CLINICA DENTAL EDWARDS. Pasaje Agustín Edwards 29, entrepiso 111. Entrada por Ahumada 312. ...|4 G.P.

PRACTICANTES

LUIS ALDUNATE. Practicante. Inyecciones. Curaciones. Atención domiciliaria. Edificio Waldorf, Ahumada 131 Of. 211. Teléfono 68...

CLINICA ...GA. Cirugía menor, inyecciones y curaciones. Atención permanente. Paipote 3565 — Villa Macul. 18|IV. (G P)

14.—ESTATUTOS y LEGALES

QUINTO JUZGADO CIVIL CONCEdió posesión efectiva herencia Andrés Escribano Rodríguez a Elsa Marta, María Cristina y Andrés Alejandro Escribano Miño, sin perjuicio derechos cónyuge Marta Miño Villalobos. Inventario solemne practicaré 5 actual, 15 horas.— Secretario. 2, 3 y 4|4. 14. P.

POR HABERSE EXTRAVIADO cheque, serie C. S. N.o 558916, del Banco Italiano, por E° 28,00, queda nulo por haberse dado el aviso correspondiente. 2, 3 y 4|IV. 14. P.

HABIENDOSE EXTRAVIADO CHEques Serie CC-2880360 y CC-2880363, cuenta N.o 1056, Banco Panamericano, Suc. Independencia, por E° 24 y E° 25, quedan nulos por haberse dado el aviso correspondiente. 2, 3 y 4|4. 14. P.

PRIMER JUZGADO CIVIL, RESOlución treinta y uno marzo presente año, concedió posesión efectiva herencia intestada, Mario Werth Sotelo a Ruby, Miriam y Nancy Werth Lepe, sin perjuicio derechos cónyuge sobreviviente Augusta Encarnación Lepe León.— El secretario. 3, 4 y 5|IV. 14. P.

SEGUNDO JUZGADO CIVIL concedió posesión efectiva Julio Reyes Pradenas a, Aurelia y Luisa Ortega Reyes. 3, 4 y 5|IV. 14. P.

PRIMER JUZGADO CIVIL, VEINtiocho marzo 1962, concedió posesión efectiva herencia intestada de Pedro Nolasco Peña Millán, a hijos: Leticia Elena, César Benjamín, Grecia Audolia y Renato Peña Ferrada, sin perjuicio cónyuge sobreviviente Aurora Elena Ferrada Hernández. 4, 5|4. 14 P.

SEGUNDO JUZGADO CIVIL concedió posesión Armida Murúa Escribano a Jorge, Félix, Armida y Germán Mario Murúa, tramitase ley 5427. 3 y 4|IV. 14. P.

QUINTO JUZGADO CIVIL CONcedió posesión efectiva herencia Martín Haquin Pereira a heredera testamentaria cónyuge Ema Duarte Cubillos, sin perjuicio sus derechos. Secretario. 4, 5, 6|4. 14 P.

QUINTO JUZGADO CIVIL CONcedió también posesión efectiva herencia Julio Ferrer Cortés a Julio Enrique, Georgina, América y Emilio del Carmen Ferrer Márquez. Secretario. 4, 5, 6|4. 14 P.

PRIMER JUZGADO CIVIL, REsolución treinta y uno marzo presente año, concedió con beneficio inventario posesión efectiva herencia intestada José Claudio Arias Parra a Elvira del Tránsito, Pedro Hernán, Silvia Amada del Carmen y José Osvaldo Arias Reyes, sin perjuicio derechos cónyuge sobreviviente Elvira del Carmen Reyes Sanhueza. Practicaré inventario solemne 9 abril presente año, 16 horas, en mi oficina Bandera 342. El Secretario. 4, 5, 6|4. 14 P.

QUIEBRA JUAN CARROZA Arancibia. Segundo Juzgado. El 5 de abril de 1962, a las 15 horas, practicaré inventario en San Pablo N.o 139... Síndico. 4|4. 14 C.

HABIENDOSE EXTRAVIADO DOcumentos, Carnet N.o 42835 Viña, y fotos familiares, se ruega devolverlos a su dueña, Diario "La Nación", mesón Avisos Económicos. 4, 5, 6, 7, 8 y 9|IV. 44. Z.

SENTENCIA QUINTO JUZGADO Mayor Cuantía, causa "Fisco con Escobar", fijó E° 10.635,04 justiprecio inmueble expropiado calle Aldunate 460, esta ciudad. Notifico terceros interesados fin hagan valer derechos dentro plazo legal. Secretario. 4, 7, 11|4. 14 P.

NOTIFICACION SENTENCIA. — Autos 84361 caratulados "Apablaza Berta con Sucesión Juan Parra G.", petición de herencia, fecha 5 de marzo 1962, dictóse sentencia, dándose lugar a la demanda sólo en cuanto se declara que doña Berta Juana Apablaza Hidalgo es heredera también de doña Fidela Apablaza Núñez en representación de su padre legítimo y hermano legítimo de la causante, don Roberto Apablaza Núñez ordenándose ampliar el auto de posesión efectiva correspondiente en este sentido. No se dio lugar a las demás peticiones. Consecuencialmente notifico sentencia a María Navarrete Vega, Rosario Parra Garrido, Domingo Parra Garrido, representado por Raquel Parra Muñoz, Marta Parra Muñoz, René Parra Muñoz, Raúl Parra Muñoz, Elina Parra Muñoz, Pedro Parra Garrido, representado por Ema Parra Perot, María Parra Perot, Pedro Parra Perot, Víctor Parra Perot, Amelia Parra Serrano, Mercedes Parra Escobar, representada por Sergio Díaz Fuentes, Secretario. 4, 5, 6|4. 14 s|c.

EXTRACTO DE LA JUNTA CONStitutiva y Estatutos de la Cooperativa de Ahorro Nuestra Señora del Huerto Ltda.— Cooperativa de Ahorro "Nuestra Señora del Huerto Ltda." en formación, de La Pintana, constituída el 2 de julio de 1961 según consta de escritura pública ante Notario de Santiago don Eliseo Peña Abos-Padilla, de fecha 3 de noviembre de 1961. Compuesta por 60 socios fundadores, pertenecientes localidad La Pintana, suscribieron 700 acciones de E° 1.— cada una, declarando domicilio común calle Los Nogales 2730, La Pintana. Objeto y finalidad de la Cooperativa es: a) Promover el ahorro entre sus asociados y recibírselo en la caja social; b) Otorgar crédito a sus asociados, y c) Proporcionar a sus asociados una mayor capacitación económica y social mediante una adecuada educación Cooperativa. Su domicilio es calle Los Nogales 2720, La Pintana. Su duración es indefinida. Capital suscrito E° 700,00. Capital Pagado. E° 300,00. Distribución de los Remanentes y Excedentes: a) Un 5 o|o para constituir y aumentar cada año el Fondo de Reserva; b) Un 5 o|o para fines de Educación Cooperativa; c) Los Fondos Especiales que la Cooperativa acuerde formar. El excedente, si lo hubiera, se destinará al reembolso de intereses cobrados por préstamos u otros fines que determine la Junta General. Directorio Provisional: Consejeros Propietarios, Presbítero Juan Kostik Popacry y señores Juan Borbar Vásquez, Arnaldo San Martín Elgueta, Rogelio Tillería Gallegos y señorita Valentina Manzano Carreño. Suplentes, señora María Parera Zamora, Lina Osores Gutiérrez y Berta del Campo Sudán. Junta de Vigilancia, titulares señor Guillermo O. Besnier Durán, señoras Ema Orellana Orellana y María Montenegro Bastías. Suplentes: señorita María Dinamarca Suárez y señor Guillermo Contreras Rojas. Comité de Crédito. Titulares: señora Franca Ivelic Goic, señores Plácido Henríquez Ortiz y Enrique Manzano Carreño. Suplentes: señoritas María Moreno Sánchez y Adriana Suárez Duarte. Gerente Provisional: señor Hernán Aceituno Garrido. Santiago, 31 de marzo de 1962. 4, 5|4. 14 P.

NOTIFICACION. — SEGUNDO Juzgado Civil Mayor Cuantía Santiago, expediente número 28072, "Hernández Julia con Peña Fernández Socorro y don Juan de la Cruz Cubillos Jofré", sobre nulidad matrimonio, Juez subrogante doña Elia Osrio Guzmán, dictó sentencia nueve diciembre mil novecientos sesenta y uno, dando lugar demanda, declarando nulo matrimonio celebrado el 13 de marzo de mil novecientos diecinueve ante Circunscripción Concepción, fundándose disposiciones artículo 102, 1681 y 1682 del Código Civil y artículos 29 y 30 en relación con el N.o 1 artículo 4.o Ley de Matrimonio Civil y ordenando su consulta Iltma. Corte. Posteriormente, solicitóse notificación sentencia por avisos, accediéndose ordenando notificar diario "La Nación". Lo que notifico a Juan de la Cruz Cubillos y Socorro Peñeda Fernández. Secretario. 4, 5, 6|4. 14 s|c.

JUZGADO CIVIL MAYOR CUANtía San Miguel, resolución 2 abril 1962, concedió con beneficio inventario, posesión efectiva herencias intestadas de Bertina del Rosario Lueiza Morales y de Pedro Francisco Quevedo Cabrera, la primera sin perjuicio los derechos este último como cónyuge sobreviviente al abrirse su sucesión, a hijos legítimos Hugo Enrique, Raúl José y Mario Hernán Quevedo Lueiza. Practicaré inventario solemne 9 abril 1962, 16 horas, en Secretaría. Secretario. 4, 5, 6|4. 14 P.

JUZGADO CIVIL MAYOR CUANtía San Miguel, resolución 9 marzo 1962, concedió posesión efectiva herencia intestada de Gilberto Navarrete Canales a hijo legítimo Luis Navarrete Araya, sin perjuicio derechos cónyuge sobreviviente María Araya Vergara. Secretario. 4, 5, 6|4. 14 P.

JUZGADO CIVIL MAYOR CUANtía San Miguel, resolución 30 diciembre 1961, concedió con beneficio inventario, posesión efectiva herencia intestada de Eleazar Garrido Méndez a hijos legítimos Luis, Elva, Leogildo y Marina Garrido Jiménez, sin perjuicio derechos cónyuge sobreviviente Berta Jiménez Olivares. Practicaré inventario solemne 12 abril 1962, 16 horas, en Secretaría. Secretario. 4, 5, 6|4. 14 P.

JUZGADO CIVIL MAYOR CUANtía San Miguel, resolución 3 abril 1962, concedió con beneficio inventario posesión efectiva herencia intestada de Luis Heriberto Pedrero Tobar a hijos legítimos Sara del Carmen, Jorge, Ilda, Rosa Marina y Luis Pedrero Avilés, sin perjuicio derechos cónyuge sobreviviente Sara Avilés Mena. Practicaré inventario solemne 12 abril 1962, 16 horas, en Secretaría. Secretario. 4, 5, 6|4. 14 P.

JUZGADO CIVIL MAYOR CUANtía San Miguel, 7 abril 1962, 10 horas, practicaré en Secretaría ampliación inventario solemne bienes quedados fallecimiento de Miguel Ascar Ascar. Secretario. 4, 5, 6|4. 14 P.

JUZGADO CIVIL MAYOR CUANtía San Miguel, resolución 2 abril 1962, concedió con beneficio inventario posesión efectiva herencia intestada de Rodolfo José Matteucci Oyarzún a hermanos legítimos María Italia, Eva Amelia, Adán Florencio y Napoleón Edgardo Matteucci Oyarzún. Practicaré inventario solemne 9 abril 1962, 16 horas, en Secretaría. Secretario. 4, 5, 6|4. 14 P.

COMUNIDAD DE AGUAS CANAL Cardillas.— Se notifica a los interesados que Jorge y Mercedes Opazo Maturana, Leonor Fernández Ramírez, Corina Ramírez, Javier Rivadeneira Palacios y la sucesión de don Pedro Rivadeneira Palacios, en comparendo de 23 de noviembre de 1961, a las 10 horas, ante el Juzgado de Letras de la ciudad de San Fernando, que constituyen la totalidad derechos de aguas del Canal Cardillas, acuerdan constituir comunidad de aguas distribuyendo 150 acciones del Río Tinguiririca, otorgadas Junta de Vigilancia: Jorge Opazo, Fundo San Andrés, 72 acciones; Mercedes Opazo, Fundo Hijuela Segunda La Teja, 39 acciones; Corina Ramírez y Leonor Fernández, Fundo El Almendro, 44 acciones, y Javier Rivadeneira Palacios y Sucesión Pedro Rivadeneira Palacios, Fundo Invernada o Javierano, 5 acciones. Se aprobaron los Estatutos y se acordó reducirlos a escritura pública, quedando como administradores provisorios don Jorge Opazo y don Sergio Rivadeneira Monreal. Expediente Caratulado "Comuneros del Canal Las Cardillas". Secretaría. Juzgado de Letras de San Fernando. 4|4. 14 P.

POSESION EFECTIVA.— 2.o JUZgado Letras Mayor Cuantía concedió posesión efectiva herencia intestada con beneficio inventario de doña Adelina Santos Ferreira González y testada de don Juan Bautista Molina Páez, a los hijos legítimos de ambos, Joaquín Cecilio, Raquel, María Elisa, Ignacio y Celinda Molina Ferreira. Se tramita conforme arts. 4) y siguientes Ley N.o 5427. Secretario. 4 y 5|4. 14 s|c.

HABIENDOSE EXTRAVIADO cheque 1476174, serie Y, Banco Francés-Italiano, Oficina Central, queda nulo por haberse dado el aviso correspondiente. 4, 5, 6|4. 14 P.

15.—FABRICAS DIVERSAS

NOVIOS. COMPREN SUS ARGOllas en la fábrica más antigua de Chile. Casa Rostin. Nueva York 66.

16.—INSTRUCCION y EDUCACION

ACADEMIA "JOMAR", TECNICA Profesional, Bandera 670. Academia fundada el año 1946. Profesoras tituladas. Aprenda: Laboratorista Dental, Relojería, Modas, Moda infantil, Peluquería completa, de señoras. Matrícula gratis. 30|4. 18. C.

ESCUELAS POLITECNICAS PROfesionales "Díaz-Gascogne". ¡Matrícula abierta! Modas e infantil (corte confección), peluquería completa señoras, caballeros, niños, pedicuro, cortador sastre, tejidos, enseñanza rápida, práctica individual. Diplomas profesionales. Establecimientos reconocidos Supremo Gobierno. Fundados 1914. Internado femenino alumnas provincia. Unica dirección: Eulogia Sánchez 064 (por V. Mackenna frente Marcoleta). 31|3. a 9|4. 18 P.

CLASES PINTURA A DOMICILIO. Sistema rápido, práctico y moderno. 8 escudos mensuales. Teléfono 382437. 3, 4 y 5|IV. 18. Z.

DOY CLASES PARTICULARES, modas, bordados máquina, juguetería. Blanco Viel 1312. 4, 5 y 6|IV. 18. Z.

INSTITUTO MODERNO COMERcial. Amunátegui 267. Cursos rápidos, intensivos (diurnos-vespertinos). Oficinistas-dactilógrafos, taquigrafía, contadores auxiliares, recuperación primaria. Tres años en uno. Diplomas. Hasta el 6|4. 18. P.

PRACTIQUE USTED ESCRITURA máquina escribir. Bandera 121. Segundo piso. Hasta el 6|4. 18 P.

ESCUELA TECNICA FEMENINA N.o 3, paradero 10, Gran Avenida. Clases vespertinas en las especialidades de Artes Decorativas y Juguetería. Martes, jueves y viernes. Hasta el 6|4. 18 C.

18.—INSTRUCCION y EDUCACION

ESTUDIOS RAPIDOS, ECONOMIcos, peluquería, modas, sastrería. Diplomas. Instituto Moderno. Amunátegui 267. Hasta el 6|4. 18. P.

INSTITUTO COMERCIAL "ALONSO Figueroa" Catedral 1257. Nuevos cursos intensivos diurnos, vespertinos: secretarias, taquígrafos, contadores, auxiliares, recuperación primaria. Hasta el 6|4. 18. P.

ESCUELA NACIONAL PELUQUERIA. Secciones independientes. Señoras, caballeros. Diplomas. Catedral 1257. Hasta el 6|4. 18. P.

EX PROFESORA SINGER. ENSEñanza corte, confección, moda infantil. San Isidro 453. 2 al 1.o de mayo. 18 C.

ACADEMIA SUPERIOR CORTE, confección. Catedral 1257. Empiezan cursos: Modas, lencería, sastre. Diplomas. Hasta el 6|4. 18. P.

24.—MAQUINAS DE ESCRIBIR

ARRIENDO MAQUINAS ESCRIBIR, 200 pesos hora. Bandera 121, altos. Hasta el 6|4| 22. P.

VENTA DE MAQUINAS ESCRIBIR, sumadoras. Bandera 517. Hasta el 6|4. 24. P.

REPARACIONES MAQUINAS EScribir, sumadoras. Talleres Continentales. Bandera 517. Teléfono 85479. Hasta el 6|4. 24. P.

REPARACIONES MAQUINAS EScribir, sumadoras. Talleres Continentales. Bandera 517. Teléfono 85479. Hasta el 6|4. 24. P.

36.—OCUPACIONES BUSCAN

CAJERO COMERCIAL, BODEguero o regente, para atender cualquier ramo, larga experiencia y óptimos informes. Demuth, Casilla 14037, Correo 15. 3, 4, 5|4. 36 Z.

OFREZCOME, JOVEN, 27 AÑOS edad, para el mostrador. Abarrotes, mucha práctica. Recomendado último almacén. Datos al 371225. Puertas afuera. 3, 4, 5|4. 36 Z.

SE OFRECE CHOFER COMPEtente sin vicios, para microbús-taxibús particular, camión o taxi. Manuel Acuña Leiva. Diagonal Santa Elena 2834. 3, 4 y 5|IV. 36. Z.

PARA PARCELA SE OFRECEN 2 matrimonios, conocimiento, agricultura, avicultura. Estación Colina. Pte. Nuevo. Pedro Vásquez. 4, 5 y 6|IV. 36. Z.

CHOFER PROFESIONAL, RESponsable se ofrece, fianza y recomendaciones. Tratar con Guillermo. M. Montt 1479 (bajo). 4, 5 y 6|IV. 36. Z.

37.—OCUPACIONES OFRECEN

FABRICA CALZADO NECESITA entacador para calzado señora. María Auxiliadora 817, local 3, Paradero 6 1/2 Gran Avenida. 3, 4|4. 37 P.

47.—RADIOS y DISCOS

SE ARRIENDA AMPLIFICADOR moderno para fiestas, equipo completo. Tratar en Independencia 2424. Santiago. Desde el 30|3|62 al 20|4|62 47 Z

RADIO VENDO E° 40, DOS CONtroles de tono. Mueble de madera importada de ocasión. Coraceros N.o 1084, altura 1000 (Fermín Vivaceta). 4, 5 y 6|IV. 47. Z.

48.—REMATES y CITACIONES

REMATE. — VEINTISEIS ABRIL próximo, quince horas, saldrá remate, ante Segundo Juzgado Civil Mayor Cuantía Santiago, inmueble calle José Joaquín Vallejos 1441, esta ciudad. Minimum: E° 3.009,33. Garantía, 10 o|o mínimum. Bases, antecedentes, Secretaría Tribunal, juicio ejecutivo 40884, "Fernández Mercedes-Morgado Benjamín". Secretario. 3, 4, 5, 6|4. 48 P.

REMATE.— TERCER JUZGADO Civil Mayor Cuantía, Santiago, 18 abril 1962, quince horas, remátase propiedad ubicada Camino Peñalolén, Comuna Ñuñoa, inscrita fojas 5443, N.o 9088, Conservador Santiago 1949. Mínimum: 2.000,00 escudos. Caución para tomar parte en la subasta E° 300,00, dinero efectivo, vale vista o depósito bancario. Precio se pagará 50 o|o contado; 25 o|o seis meses y 25 o|o a un año desde fecha escritura definitiva, sin intereses, salvo incúrrase en mora cuyo caso, ganará 20 o|o interés penal. Antecedentes causa "Cía. de Petróleos de Chile, S. A. C. con Trejo Alfonso", ejecutivo Fernández secretario. 3, 4, 5, 6|4. 48 P.

53.—VARIOS NO CLASIFICADOS

CECILIA: MENTALISMO, PORvenir, consejos psicológicos, naipe. Todas horas. París 849. 1.o a 10|4. 53 P.

TECNICO CONSTRUCCION MEsas vibradoras y moldes, bloques, pastelones, soleras, cierros de cemento, desea asociarse para trabajar obra cualquier punto del país. W. R. Correo 6, Santiago. 4, 5|4. 10 P.

55.—CITACIONES COMPAÑIAS DE BOMBEROS

SEGUNDA COMPAÑIA DE BOMberos "La Vida por la Humanidad". Ñuñoa.— Cito a la Compañía a ejercicio para mañana, a las 21.45 horas. Punto de reunión, el Cuartel. Tenida N.o 4.— El ayudante. 5|IV. 55. O.

CUERPO DE BOMBEROS DE San Miguel. Cuarta Compañía en formación, Bomba "Uruguay". — Por orden del capitán, cito a la Compañía a ejercicio con uniforme de trabajo, para mañana, a las 22 horas. Punto de reunión, el Cuartel.— El ayudante. 5|IV. 55. O.

Nunca será suficiente lo que hagamos en favor del niño con afán de estudiar. Démos... demos sin medida nuestro aporte al HOGAR DE CRISTO.

Ministerio de Obras Públicas

DIRECCION DE ARQUITECTURA

Solicítanse propuestas públicas para la Construcción de la Obra Gruesa y Terminaciones del Edificio para la ADUANA y Casa del Jefe, de Tomé.

Contratistas inscritos en quinta categoría y superiores del Registro General.

Apertura de propuestas, en la Sala de Despacho del Intendente de Concepción y Oficina del Arquitecto Jefe del Departamento Relacionador de la Dirección, el día 17 de abril, a las 11 horas.

Antecedentes en el Archivo Técnico de la Dirección.

Solicítanse propuestas públicas para la Construcción de la Obra Gruesa y Terminaciones del Edificio de la 3a. COMISARIA de Calama.

Contratistas inscritos en tercera categoría y superiores del Registro General.

Apertura de propuestas, en la Sala de Despacho del Intendente de la Provincia de Antofagasta y Oficina del Arquitecto Jefe del Departamento Relacionador de la Dirección, el día 24 de abril, a las 11 horas.

Antecedentes en el Archivo Técnico de la Dirección.

DIRECCION DE PAVIMENTACION URBANA

Solicítanse propuestas públicas para la ejecución de Trabajos de Reposición, en diversas calles de la comuna de QUILLOTA, con un presupuesto oficial de 8.848,60 escudos.

Apertura: Alcaldía de Quillota, el viernes 13 de abril de 1962, a las 16 horas.

Categoría: Cualquiera del Registro General de Contratistas.

Se entregarán los antecedentes desde el 2 al 6 de abril, en la Oficina de Partes de esta Dirección, calle Moneda N.o 723, Santiago, o en la delegación de Quillota.

Solicítanse propuestas públicas para la ejecución de calzadas de hormigón cemento vibrado en diversas calles de la comuna de MELIPILLA, con un presupuesto oficial de E° 27.643,80.

Apertura: Alcaldía de Melipilla, el viernes 13 de abril de 1962, a las 11 horas.

Categoría: Cualquiera del Registro General de Contratistas o I del Registro de Obras Menores.

Se entregarán los antecedentes desde el 2 de abril al 6 del mismo mes, en la Oficina de Partes de esta Dirección, calle Moneda N.o 723, Santiago.

Solicítanse propuestas públicas para la ejecución de calzadas de hormigón cemento vibrado en diversas calles de la comuna de MULCHEN, con un presupuesto oficial de E° 24.878,60.

Apertura: Alcaldía de Mulchén, el viernes 13 de abril de 1962, a las 16 horas.

Categoría: Cualquiera del Registro General de Contratistas.

Se entregarán los antecedentes desde el 2 al 6 de abril, en la Oficina de Partes de esta Dirección, calle Moneda N.o 723, Santiago, o en la delegación de Los Angeles.

DIRECCION DE OBRAS SANITARIAS

AGUA POTABLE DE NEGRETE

Llámase a propuestas públicas para la ejecución de las obras de Agua Potable de NEGRETE. Instalación del Servicio; Proyecto N.o 3.943.

Presupuesto oficial de las obras por contratar: E° 48.257,99.

Los antecedentes estarán a disposición de los interesados desde el 9 hasta el 13 de abril.

Se abrirá la propuesta el 24 de abril, a las 11.30 horas.

DEFENSAS RIO TENO

Llámase a propuestas públicas para la ejecución de las Defensas del Río Teno, en el sector Fundo San Pancracio y Puente FF. CC. Curicó a Licantén, en Tutuquén, provincia de Curicó.

Presupuesto oficial: E° 12.482,40.

Se entregarán antecedentes desde el 4 al 6 de abril, inclusive, a los contratistas inscritos en la especialidad.

Se abrirá la propuesta el 12 de abril, a las 11 horas.

MUNICIPALIDAD DE SANTIAGO

COBRO DEL SERVICIO DOMICILIARIO DE EXTRACCION DE BASURAS

Artículos 12 al 19 de la Ley N.o 11.704, sobre Rentas Municipales, modificados por el artículo 2.o de la Ley N.o 14.579, de fecha 14 de junio de 1961.

Se pone en conocimiento del público, que en el hall del Edificio Central de la I. Municipalidad se encuentran a su disposición desde el 21 de marzo del presente año los Roles confeccionados para el Cobro del Servicio Domiciliario de Extracción de Basuras de la comuna de Santiago, de conformidad con las disposiciones legales señaladas.

Las personas que se crean perjudicadas con la tasa que se les haya asignado, podrán reclamar por medio de una presentación dirigida al señor Alcalde, dentro del plazo de 30 días, contado desde el 21 de marzo del año en curso.

El pago de este servicio debe efectuarse semestralmente, en la Tesorería Comunal respectiva, conjuntamente con la Contribución de Bienes Raíces.

En virtud a lo resuelto por Acuerdo Municipal N.o 658, de 2 de octubre de 1961, las tasas asignadas son las siguientes:

a) Casas de habitación ...	E°	1,00 mensual
b) Hoteles, restoranes, cafeterías, pensiones, casas de residencia, salones de baile, bares, clubes sociales y deportivos, casas de comercio, fábricas, almacenes, garajes de servicio público, caballerizas, establos, establecimientos comerciales o industriales no especificados ...	E°	5,00 "
c) Poblaciones o departamentos en general, por cada casa o departamento	E°	1,00 "

La H. Corporación acordó no cobrar este servicio a: c) cités, y d) poblaciones o departamentos para obreros.

De conformidad a la Ley tienen derecho a gratuidad del servicio los establecimientos fiscales y municipales, las escuelas particulares de enseñanza gratuita y las instituciones de beneficencia y caridad. En caso de reclamo, estos requisitos deberán ser debidamente acreditados. Los propietarios de los inmuebles afectos al pago están facultados para cobrar el valor cancelado, a los ocupantes de los mismos.

Para toda consulta relacionada con esta materia debe indicarse el número del Rol de Avalúos de la propiedad correspondiente.

La Oficina respectiva, ubicada en el hall del Edificio Central de la I. Municipalidad, atiende los días lunes a viernes, de 14.30 a 19 horas, y los sábado, de 9 a 12 horas.

GERMAN CORTES MALDONADO
Tesorero Municipal de Santiago

AUDIENCIA PRESIDENCIAL PARA UN CINEMATOGRAFISTA

S. E. el Presidente de la República otorgó una audiencia especial al destacado hombre de cine Jaime Prades, representante de la "Bronston Productions Inc.", de Nueva York y Madrid.

En un ambiente de grata cordialidad, el señor Alessandri recibió de manos de Jaime Prades un inestimable presente. Un cofre moro, bordado en oro y en el que se guarda una réplica exacta del poema original El Mio Cid. En contraste, un facsimil escrito y autografiado por el reconocido y célebre historiador, Miembro de la Real Academia de la Lengua Española, señor don Ramón Menéndez Pidal.

El señor Prades, productor asociado del extraordinario film "EL CID", dirigido por Anthony Mann, con las estrellas Charlton Heston y Sofía Loren, dejó en manos de S. E. el señor Alessandri un destello de la figura caballeresca y señera de don Rodrigo Díaz de Vivar.

En el grabado, el señor Prades saliendo del Palacio de la Moneda, es entrevistado por los periodistas.

PELICULA "EL AUDAZ" SE ESTRENA HOY

Robert Rossen, famoso director de varias obras premiadas, ha vuelto a realizar otra producción extraordinaria en que se analizan con realismo las flaquezas de la naturaleza humana.

Se trata de la producción 20th Century Fox, que la M-G-M distribuye en Chile, en que aparecen como protagonistas, al lado de Paul Newman, Piper Laurie, Jackie Gleason y George C. Scott, en caracterizaciones verdaderamente extraordinarias, tanto así, que la película, sus estrellas, su director y principales técnicos han sido nominados para optar a un total de nueve Oscares de la Academia de Hollywood, institución que se reunirá la noche del lunes 9 de abril para la distribución de los codiciados premios.

La película encierra en sí el estudio despiadado del mundo sórdido en que viven ciertos sectores del hampa en una gran metrópoli. Paul Newman rinde una de sus más notables caracterizaciones como un timador, vendido al hampa, que muy tarde descubre lo que hay de verdadero valor en la vida. Por su trabajo en EL AUDAZ, Paul Newman obtuvo en el Festival Cinematográfico de Mar del Plata, hace pocos días, el galardón correspondiendo AL MEJOR ACTOR DEL AÑO.

Esta producción en cinemascope, censurada para mayores de 21 años, se estrena hoy en los teatros Metro y California.

El cine inglés trata de reencontrar su camino

Por RIGOBERTO LEON HINOJOSA, cortesía de Aerolíneas Argentinas

MAR DEL PLATA. (Exclusivo para LA NACION de Santiago, Chile).— Una tumultuosa conferencia de prensa ofrecieron los integrantes de la delegación inglesa que asisten al Cuarto Festival Internacional de Cine que se realiza en este balneario. Durante cuarenta y cinco minutos, la delegación inglesa respondió a las preguntas que le formularon cerca de cincuenta periodistas especializados entre los cuales se encontraban cuatro de los ocho chilenos asistentes al Festival.

Las respuestas fueron dadas por Arthur Watkins, presidente de la Asociación de Productores Británicos; Michael Powell, director ("La batalla del Río de la Plata"); Michael Craig, actor; Hazel Court y Janet Munro, actrices.

Un periodista hizo notar el hecho de que el cine inglés había cambiado, especialmente desde que se realizó la cinta "Almas en Subasta". Michael Craig sintió la necesidad de desmentirlo afirmando que el cine británico siempre era el mismo pero que con esa película habíase introducido una nueva ubicación argumental.

"Antes se realizaban films muy fuera de la realidad —dijo Craig— debido, fundamentalmente, al éxito financiero, cosa que los productores siempre miraron con mucho interés. Con "Almas en Subasta" se dieron cuenta de que se podía hacer un cine realista y que este cine también rendía buenos dividendos. Estas películas interesan al público... y al actor mismo. Por esta razón se explica la realización de "Todo comienza en sábado" (película estrenada en Chile).

"Después de estas dos cintas se han hecho otras siguiendo la misma línea" —agregó el actor.— "Pero quiero dejar en claro que con "Almas en Subasta" se inició en Inglaterra este nuevo movimiento".

Watkins aclaró:

"Antes de estas dos películas se realizaron unas cuantas obras individuales de gran interés pero no tuvieron repercusión popular".

—¿Cómo explican ustedes el hecho de haber enviado una película como "Mientras sopla el viento", a este festival, que no guarda relación alguna en cuanto a calidad con "Todo comienza en sábado", que obtuvo aquí el primer premio el año pasado?

Hubo cierta discrepancia entre los entrevistados en relación con esta pregunta. Después de dos minutos, el productor Watkins manifestó que "Mientras sopla el viento" (película que ha sido duramente criticada: "no es cine; es un vulgar cuento de hadas") era un buen film, y que había sido elegido por un Comité para que representara a Gran Bretaña en este Cuarto Festival.

"Mientras sopla el viento" relata la sencilla historia de tres niños campesinos que un día descubren, en el granero de la finca de sus padres, a un criminal, que a la pregunta de "¿quién es usted?" responde: "Jesucristo". Los niños lo ocultan, convencidos de que están ante la presencia de Jesús, pero la policía pone punto final a esta comunión de candor e inocencia, recapturando al asesino prófugo.

"La película será un cuento de hadas que nosotros aceptamos o no", sostuvo enfáticamente Michael Powell. Enseguida agregó:

"Diez años después de la segunda guerra mundial el cine inglés perdió su camino, pero ahora lo está reencontrando. Creemos que estamos de nuevo en el buen camino."

—¿Y usted cree que con esta película han "reencontrado" ese camino, o es que lo están perdiendo de nuevo?

"Este es un film seleccionado entre lo mejor que se ha producido en Inglaterra, y no olviden que "Mientras sopla el viento" fue seleccionada por un Comité."

—¿Definitivamente, esta película refleja con exactitud la realidad actual del cine inglés? —preguntó LA NACION.

Hubo otro minuto de consulta entre los miembros de la delegación británica, al cabo del cual respondieron:

"Mientras sopla el viento" fue elegida entre cinco de las ochenta películas que se produjeron durante 1961. No deben olvidar que hay otros cuatro o cinco festivales internacionales. De todas maneras, este film está en el mismo nivel de los que se han enviado a los otros certámenes."

Michael Craig reveló que había puesto término a su contrato de siete años con la Organización Rank. Watkins quiso aclarar aún más el panorama actual del cine inglés, manifestando que, efectivamente, allí, como en otros países, se hacían "porquerías comerciales", término que fue considerado "sumamente duro" por uno de los periodistas asistentes.

Recordando que en Punta del Este, en el festival del año pasado, Inglaterra también presentó una cinta de carácter religioso ("Las Conspiradoras", estrenada en Chile), un periodista preguntó si esa "era la constante del cine inglés".

"No debe creerse que se están haciendo películas religiosas. Esta es una simple coincidencia" —aclaró Watkins.

Después admitieron que la Rank estaba dando oportunidades a los productores independientes y que en Gran Bretaña se estaba produciendo una "revolución cinematográfica.

"Se reúnen diez o doce productores que distribuyen sus propias películas. Hay compañías de artistas que están haciendo lo que ustedes quieren ver", agregaron.

Después se le preguntó a Michael Powell a qué se debía el éxito de "Las zapatillas rojas", dirigida por él.

"Ese es un acontecimiento que se produce cada diez años en la vida de un director", sostuvo enfáticamente Powell. "Eso mismo —agregó— permitió realizar otras películas con temas sobre ballet, como "Los cuentos de Hoffman", por ejemplo.

Un periodista uruguayo reclamó porque en "La batalla del Río de la Plata", Powell muestra a un Uruguay completamente distinto a como es.

"Es que nos faltó dinero para permanecer un mes, como hubiéramos querido, en la capital uruguaya —respondió Powell—. Estuvimos escasamente diez días. Muchas escenas tuvimos que filmarlas en Inglaterra".

De los artistas presentes Michael Craig confesó 24 películas; Janet Munro 13 ó 14, y Hazel Court 40... "en veinte años de trabajo".

A la pregunta de si habían llegado al cine después de estudios académicos o mediante el expediente de un concurso de belleza, Janet Munro respondió: "trabajé en vodevil con mi padre", mientras que Hazel Court manifestó que "empecé en un colegio de idiomas, al mismo tiempo que asistía a clases de arte dramático, ingresando después a una compañía de repertorio".

"De ahí pasé al cine", agregó.

ABRIL RISAS MIL CON "BERTOLDO EN LA CORTE". EXITO

MARES GONZALEZ, actriz del Instituto del Teatro de la Universidad de Chile, vuelve a mostrar la versatilidad de su temperamento ahora al crear un tipo farsesco inolvidable en el cuento de Maximo Dursi, BERTOLDO EN LA CORTE, que hoy y todos los días se está presentando en el Antonio Varas, sólo en vermut, a las 19 horas.

Conocido productor del cine mexicano llegó ayer a Santiago

Anoche arribó al aeropuerto de Los Cerrillos, en un Canadian Pacific, el conocido productor cinematográfico chileno del cine mexicano, señor Valentín Pimstein, quien viene al país en compañía de su señora a pasar unas cortas vacaciones.

El señor Pimstein goza de un amplio prestigio como productor de películas, en México, donde está actuando desde hace algún tiempo con singular éxito en las principales compañías productoras mexicanas de películas.

SHOW DE NOTICIAS

PERLA FOX, la intérprete de antiguas melodías románticas, ha vuelto a Radio del Pacífico. Se presenta los lunes, miércoles y viernes, a las 10 de la noche.

RICARDO VIVADO, dueño de Radio del Pacífico, estuvo de cumpleaños hace unos días. Con tal motivo el personal de la emisora le dio un coctel en el Danubio Azul. Vivado expresó en esa oportunidad que "si hay televisión en Chile, nuestra radio tendrá televisión".

Elizabeth Taylor continúa filmando como de costumbre

ROMA, 3 (UPI) — La actriz cinematográfica Elizabeth Taylor fue hoy a trabajar como de costumbre a pesar del anuncio de que ella y su esposo, el cantante Eddie Fischer, se van a divorciar.

La joven estrella no hizo declaración alguna aquí con respecto a rompimiento.

La actriz llegó a los Estudios de Cinecittà a las nueve y diez de la mañana, ... hora más tarde que el ... Richard Burton, que hace ... lido de la villa donde ... Elizabeth media hora ... que la joven.

Burton interpreta el ... de Marco Antonio, en ... que Elizabeth Taylor ... peña el de Cleopatra ... película de ese nombre ... compañía 20th Century ... está rodando aquí.

— G R A N —

ALMUERZO HH

SERA SERVIDO HOY EN CASA DE LA SEÑORA GLADYS SANTIBAÑEZ DE GONZALEZ.

Dirección:

Sebastopol 524 - Pob. Colón América

SINTONICE RADIO PORTALES

DE 12.30 A 13 HORAS

DE LUNES A SABADO

GUIA DEL ESPECTADOR

TEATROS

CAMILO HENRIQUEZ, Amunátegui 31 (88939).— Teatro de Ensayo. A las 19: "La pérgola de las flores".

MONEDA, Estado 82, (31477).— Teatro de Comediantes América Vargas y Pury Durante. A las 19.10 y 22.10: "Monsieur Patate", de Marcel Achard.

PETIT REX, Huérfanos 735 — (31144).— Compañía de los Cuatro. A las 19 y 22: "Ejercicio para cinco dedos", de Peter Shaffer.

REVISTAS

CARLOS CARIOLA, San Diego 242 (89350).— Compañía Española "Romería". A las 19 y 22: "Saludos de España".

COUSIÑO, San Ignacio 1249. (50637).— Compañía de Revistas Humoresque. V. y N.: "Maridos de la nueva ola". Nazira, Liz, La Gata, Lucy Vera. Trío Inspiración, Zenedia Riquelme, Carmen Saavedra (strip tease).

OPERA, Huérfanos 837 (30176).— Compañía de Revistas Bim Bam Bum. V. y N.: "Adán, Eva... y el otro". Monique Garbo, Oberón, Camila, Thino's Ballet.

PRINCESA, Recoleta 348 (372686). — Compañía de Revistas Picaresque. V. y N.: "Si la Moneda hablara". Strip-tease: Ines Saba, Miss Perú. Vedettes: Raquel Seraya, Giselle, Los Chalmas, Hermanos Ríos (humoristas).

CINES
HORARIO FIJO

ALCAZAR, Brasil 313 (80122).— V. y N.: El diablo rubio.

ASTOR, Estado 257 (392112) — MVN.: Los cañones de Navarone. Noticiario.

BANDERA, Bandera 76 (89111). — MSVN.: Tocan a la puerta.

CALIFORNIA, Irarrázaval 1564 (498061).— La máquina del amor. Noticiarios.

CENTRAL, Huérfanos 930. (33555) — Cerrado por transformación.

DANTE, J. Washington 26 (494359). MVN.: Sin aliento. Noticiarios.

DUCAL, Agustinas 777 (35375). — MVN.: Blitzkrieg. Noticiario.

EGAÑA, Los Guindos 3368 — (471026).— V. y N.: Vamos al Twist.

EL GOLF, Apoquindo 614 (480046). — MVN.: Blitzkrieg. Noticiario.

GRAN PALACE, Huérfanos 1176 (60082).— MVN.: No se entierra los domingos. Noticiario.

HUERFANOS, Huérfanos 930 — (33555)— MVN.: Un asunto de moral.

IMPERIO, Estado 235 (397960) — MSVN.: El ladrón apasionado.

KING, Huérfanos 840 (32838) — MVN.: ¡Ay... los dentistas!

LAS CONDES, Noruega 6316 — (484067).— V. y N.: Sin aliento. Noticiario.

LAS LILAS, J. de Dios Vial 1299 (43118).— V. y N.: El ladrón apasionado.

LIDO, Huérfanos 680 (34366).— MVN.: Otra vez adiós.

LO CASTILLO, Vitacura 2284 (481981).— MVN.: La vieja guardia.

METRO, Bandera 137. (83361).— MVN.: El audaz. Noticiario.

NILO, Monjitas 879 (392078). — MVN.: El alférez Panin.

ORIENTE, Pedro de Valdivia 099. (41345).— V. y N.: ¡Ay..., los dentistas!

PACIFICO, Huérfanos 1147.— (67921).— MSVN.: Los juegos del amor.

PEDRO DE VALDIVIA, Pedro de Valdivia 1713 (43948).— V. y N.: Vamos al Twist.

PLAZA, Compañía 1068. (84714) — Propiedad privada.

REAL, Compañía 1040. (65555).— MSVN.: Sin aliento. Noticiario.

REX, Huérfanos 735. (31143-31144).— MVN.: El hombre de dos caras.

WINDSOR, Moneda 1035 (89761) — MVN.: Tuya en Septiembre.

CINERAMA

SANTA LUCIA, Av. B. O'Higgins 615. (34718).— MVN.: Siete maravillas del mundo.

ROTATIVOS

ALAMEDA, Avenida Bernardo O'Higgins 2987 (91254). — Nuevo festival de Walt Disney. Los diablos del mar.

A. ALESSANDRI, Avenida Bernardo O'Higgins 2879 (96848).— El último cuplé. La violetera.

ALHAMBRA, San Pablo 4160 (96527).— Aníbal. Perseguida. El último de los Vikingos.

AMERICA, Suble 390 (52443). — Enemigos del ayer. Eichmann, asesino N.o 1. El caimán humano.

ANDES, Irarrázaval 435 (43811).— Y Dios creó a la mujer. Hombres y lobos. Chao, chao bambina.

AUDITORIUM, Bandera 236.— (84688).— La isla misteriosa.

AVENIDA MATTA, Av. Matta 318 (51455).— La larga noche del 43. Cinco mujeres marcadas. Misión de dos valientes.

BAQUEDANO, Plaza Italia 073 (31787).— El mejor de los malos. Los forasteros.

BLANCO ENCALADA, Blanco Encalada 2820 (91787).— La justicia del lobo. Los desarraigados. Bajo el cielo de México.

CAPITOL, Independencia 224. (372406).— Los asesinos. Siete pecadores. Eichmann, asesino N.o 1.

CAPRI, Monjitas 825. (392414).— Ben Hur. Noticiario.

CARRERA, Av. B. O'Higgins 2151. (86685).— Ladrones de niños. El boxeador. Cabaret trágico.

CERVANTES, Matías Cousiño 134 (381894).— La usurpadora.

CINELANDIA, Puente 540.— (67532).— Sissi y su destino. Sissi emperatriz.

CITY, Agustinas 1022. (66687).— Paso franco a los mosqueteros. Noticiario.

COLON, San Pablo 3001. (96577). — La pavorosa casa de Usher. El general enemigo. El fantasma del circo. Noticiarios.

CONTINENTAL, Plaza Bulnes 41. (68135).— El analfabeto. Noticiario.

CHILE, Recoleta 2104. (372566).— India. A pleno sol. Afrodita la diosa del amor.

EL SALTO, El Salto 3130 (373334). — Descanso del personal.

ESMERALDA, San Diego 1035 (64303).— Hong-Kong, escala prohibida. Camarotes indiscretos.

FLORIDA, Estado 226 (34289).— La espada mágica.

GRAN AVENIDA, Gran Avenida 4830 (52163).— Escala en Hong-Kong. Camarotes indiscretos.

HOLLYWOOD, Irarrázaval 2900. (42389).— Los amores de Salambo. Héroes de la policía montada.

HUELEN, Huérfanos 979. (31603). — La usurpadora. Noticiarios.

ITALIA, Bilbao 473 (41883). — Juguete de una mujer. El abrazo de la muerte.

LAUTARO, Carmen Mena 602. — Pagaron con su sangre. El rifle de oro. La justicia del lobo.

LIBERTAD, Vivaceta 1564 (371627) — El general enemigo. El fantasma del circo. La pavorosa casa de Usher.

LO FRANCO, Carrascal 4604. (97705) — Anatomía de un asesinato. Su última traición. La octava maldición.

MADRID, Chacabuco 32-C (93657) — Museo de cera. Escuela para pillos. La dama del perrito.

MAIPO, San Pablo 4251 (95050). — La revancha de Jesse James. Puños de hierro.

MARCONI, Manuel Montt 032. (47967) — Los amores de Salambo. Héroes de la policía montada.

MAYO, Monjitas 879. (391201).— La insatisfecha. Especialista en divorcios.

MINERVA, San Pablo 3230 (91464) — Túnez, operación secreta. La noche del gran asalto.

MISTRAL, San Diego 279 (63994). — Túnez, operación secreta. La noche del gran asalto.

MODERNO, Gran Avenida 6544 (25 La Cisterna).— La justicia del lobo. Los desarraigados. La edad de la tentación.

MONACO, Arturo Prat 715.— (382845) — Las conspiradoras. Mi lucha. Guerra entre planetas.

MONUMENTAL, Avenida Bernardo O'Higgins 3943 (91555).— Misión de dos valientes. El mago de Bagdad. Pistolas invencibles.

NACIONAL, Independencia 801. (370594) — David y Goliat. Tres vidas errantes. Mi lucha.

NORMANDIE, Av. B. O'Higgins 139 (392749).— A pleno sol. Afrodita, la diosa del amor.

NOVEDADES, Cueto 257 (94594). Los vampiros. Bajo diez banderas. Tiembla el asesino.

O'HIGGINS, San Pablo 2285— (86829) — La rebelión de los gladiadores. A un paso de la muerte.

PALACE OVALLE, Iquique 6698.— Pagaron con su sangre. El rifle de oro. La justicia del lobo.

PORTUGAL, Diez de Julio 252. (34818).— Escuadrón blindado. Luz roja. Sangre en el faro.

PRAT, San Diego 2117 (50754). — La justicia del lobo. Una vida por otra. Un pie en el infierno.

REGINA, Vicuña Mackenna 624. (30007).— El diablo rubio.

RECOLETA, Recoleta 597 (373133). — El pueblo de los malditos. Los asesinos. Un pie en el infierno.

REPUBLICA, República 239 (93613). Mi lucha. Guerra entre planetas. Las conspiradoras.

RIO, Monjitas 743 (33550). — El secuestrado. Noticiario.

RITZ, San Antonio 50 (380813).— Costa azul. Deseo y destrucción.

RIVIERA, Diagonal Cervantes (36093). — El candelabro de bronce. El traidor está entre nosotros.

ROMA, San Diego 236 (67358). — Ladrones de niños. El boxeador. Cabaret trágico.

ROXY, Huérfanos 1055 (80809).— Titanes de la risa.

SAN ANTONIO, San Antonio 255 (33605).— Cargamento de blancas. Noticiarios.

SAN DIEGO, San Diego 612 (81093).— El mejor de los malos. Los forasteros.

SAN MARTIN, Avenida Bernardo O'Higgins 776 (35357).— Escándalos imperiales. Noticiarios.

SAN MIGUEL, Euclides 1202. (51262).— Misión de dos valientes. La mujer del faraón. Enemigos de ayer.

SANTA ROSA, Santa Rosa 3890 (50965).— La justicia del lobo. Pagaron con su sangre. El rifle de oro.

SANTIAGO, Merced 829 (32888).— Dos hijos desobedientes.

SUR, San Diego 935 (61524). — Nuevo festival de Walt Disney. Los diablos del mar.

SEPTIEMBRE, San Dionisio 2563 (94321).— Escuadrón blindado. Luz roja. Sangre en el faro. Noticiarios.

SAO PAULO, Merced 772 (397946). — Rapsodia. Noticiarios.

TIVOLI, Huérfanos 757 (30611).— La nave del espacio. Noticiarios.

TOESCA, Huérfanos ... La francesa y el amor ...

VALENCIA, Independencia ... (370288). — El pueblo de los malditos. Enemigo de ... na Park.

VENECIA, Castro 13... Bajo diez banderas ... Dalila. Fiestas de ...

VERDI, Pedro de Valdivia (499704).— La rebelión de los esclavos. A un paso de la muerte.

VICTORIA, Huérfanos ... Shane, el desconocido ...

YORK, Ahumada ... América de noche ...

CINES COMUNALES

BULNES (Renca — ...) Asalto a Tarawa. Lo... cidos de siempre.

CERVANTES (San ...) La venganza del ... men del hombre ... y los 40 ladrones.

EL BOSQUE, Gran A... radero 33 (33...) V. y N.: Rosemarie ... tiene Eva.

MAIPU, 5 de Abril ... Maipú.— Juan Globo ... posadera.

MUNICIPAL (Peñalolén) ... me tu marido. La ...

MUNICIPAL (San ...) Entre la ley y mi ... mirante Canaris.

NACIONAL (Puente ...) analfabeto. Festival ... chiflados.

PLAZA (Puente Alto) ... nes sólo sábados ... festivos.

PLAZA (Talagante) ... de Flor Hernández ... "De la misma ..."

CRONICAS SOCIALES

Por LUCIA ARRIETA

Comida en casa del Ministro de Relaciones Exteriores y Sra.— El Ministro de Relaciones Exteriores, señor Carlos Martínez Sotomayor, y señora Emilia Nogueira de Martínez Sotomayor, ofrecieron una elegante comida en su residencia de Avenida Salvador, a la cual asistieron miembros del Cuerpo Diplomático, distinguidas personalidades del Gobierno y relaciones sociales de los dueños de casa. En el grabado, la esposa del Canciller con el señor Gabriel González Videla y el señor Jacobo Schaulsohn, presidente de la Cámara de Diputados.

Comida.— A la comida que se efectuó en casa de don Santiago Fortuño Guzmán asistieron las siguientes personas: señoritas María Angélica Edwards Bravo, Berta Errázuriz Santelices, María Luisa Geisse Carvajal, Carmen Medina Edwards, Mariana Puga Lagos, Mónica Riesco Adams, María Mercedes Pozo Silva, María Gloria Romero Carvajal, María Luz y Ana María Ugarte Lorca, María Elba y María Cristina León Bustos, María Leonor y María Laura González Varas, Marta Correa Guzmán, María Olga Herrera Carvajal, María Cecilia Aylwin Gómez, Marta Cardoen del Real, y los señores, Pablo Honorato Lorca, Patricio, Ricardo e Ismael Edwards Bravo, Santiago González Varas, Jorge Alberto Rojas Fergie, Gabriel García Huidobro Maturana, Manuel Joaquín Moreno Beauchemin, Carlos y Aquiles Cardoen, Sergio Ovalle Vial, Pedro Morales Cruz, Francisco Echeverría Guzmán, Emilio Errázuriz Santelices, Jorge de Allende Salazar Rosselot, Oscar Bórquez de la Cerda, Ricardo Carbacho Astorga, Daniel Camus Gundián, Eduardo Borlone Domínguez, José Manuel Pérez Sánchez, José Miguel Larraín Rodríguez, Luis Eduardo Silva García Huidobro, y otros.

Matrimonio Alemparte Costa-Rodríguez Vicuña.— Circula la siguiente invitación: María Vicuña de Rodríguez participa a sus parientes y amigos el matrimonio de su hija Paz con el señor Alvaro Alemparte Costa y les invita a la ceremonia religiosa que se efectuará el domingo 22 de abril, a las 18 horas, en la Capilla del Colegio de Saint George's (Pedro de Valdivia 1423).

Nota.— No se enviarán partes.

Bautizo.— Ha sido bautizada María Teresa, hija del señor Rodrigo Ossandón Vicuña y de la señora Magdalena Domínguez de Ossandón. Fueron sus padrinos el señor Patricio Domínguez Errázuriz y señora María Angélica Arteaga de Domínguez.

En casa de la familia Silva-Silva.— El señor Fernando Silva Ahumada y señora Teresa Silva de Silva ofrecieron una recepción en su residencia de calle Eliodoro Yáñez con motivo del matrimonio de su hija María Teresa con el señor José Antonio Garcés Silva. Asistieron a esta recepción las siguientes personas: Guillermo Ríos Mackenna y señora Sofía Silva de Ríos, Ernesto Pinto Lagarrigue y señora Luciana Claude de Pinto, Patricio Barros Alemparte, Ciro Iturriaga Garcés, Paulina Donoso de Iturriaga, Fernando Ríos Ide y señora, Fernando Alessandri Rodríguez y Juanita Izquierdo de Alessandri; Jorge González, Pedro Alvarez y señora, Guillermo Geisse Varas, Alicia Carvajal de Geisse, Luisa Ríos de Domínguez, Pedro Enrique Alfonso, Mario Ríos Mackenna, Mimí Garcés de Ríos, Enrique Oviedo Cavada, Sofía Garcés de Oviedo, Alberto Garcés Silva y señora, Guillermo Ríos Soffia y señora, Alfredo Lathrop Rondanelli y señora, Luis Felipe Letelier Pérez Cotapos, Juan Said y señora, Héctor Millán, Mercedes Smitmans de Millán, Carlos Severin y señora Adriana Silva de Severin, Julia Silva de Lezaeta, Manuel Montt y señora, Santiago García y señora, Patricio Silva Silva y señora, Olga Pizarro de Astorquiza, María Achondo de Smith, Jorge Díaz Zalazar y señora, Carlos Vender y señora, Carlos René Correa, María Silva de Correa, Marta Lisoni de Riveros, Olga Bravo de Riveros, Jorge Bravo y señora, Ernesto Palacios García-Reyes y señora, María Valdivieso de Silva, Eduardo Ortúzar Solar y señora, Cornelio Saavedra P. y señora, María Inés y Regina Roberts Bravo.

Matrimonio concertado.— Ha quedado concertado el matrimonio de la señorita Patricia Baeza Riveros con el señor Juan Enrique Navarro Ramírez. Hicieron la visita de estilo el señor Humberto Navarro Ampuero y señora Juana Ramírez de Navarro.

En casa de María Fresia Valdés Troncoso.— Con motivo de su cumpleaños María Fresia Valdés Troncoso ofreció una recepción en su residencia, en la que reunió a un numeroso grupo de sus jóvenes amigas y amigos. En el grabado, de izquierda a derecha, **Jorge Platoni Paris, María Teresa Rodas Sarmiento la dueña de casa, Mario Platoni Paris, Fernando Larrondo Varas y María Francisca Opazo Melo.**

Apuntes de Cármen Merino

Nuevas actividades del Instituto Chileno-Alemán de Cultura

El Ministerio de Relaciones de Alemania ha entregado hace poco al Instituto Goethe, de Munich, la organización de jiras culturales, de una a ocho personas, para que realicen viajes, llevando la cultura al mundo, a los demás países. Para ello ha puesto a disposición del Instituto los fondos necesarios.

El Instituto Chileno-Alemán de Cultura, cuya sede en Santiago se encuentra en Londres 81, y la sala de actos en Esmeralda 650, tiene agregada una filial del Instituto de Goethe. El director del Instituto de Cultura es delegado de este último.

"Ha sido con verdadera emoción con que me he enterado de esta resolución del Ministerio de Relaciones de mi país —dice el director del Instituto Chileno-Alemán, José Raczynski—. La posibilidad de que los artistas chilenos que han cooperado con nosotros, puedan alternar con los artistas alemanes de eminencia, que nos visitarán, será un estímulo para nuestros amigos."

En el presente mes, se espera a la violinista Edith Peinemann, quien trae como acompañante al piano a Gemot Kahl. En mayo llegará el poeta de vanguardia, Rudolf Hagelstenge; junio traerá la visita del director de programas del Instituto Goethe, de Munich, el reputado escritor Eckart Peterich; y en el mismo mes, llegará a Santiago la cellista Ludwig Hoelscher, con su acompañante. Para agosto es esperado el cuarteto de cuerdas Koechert, y además el actor Ginsberg.

"La segunda repetición del concierto "El Clave Bien Temperado", de Bach, que ha ejecutado Alfonso Montecino, nuevamente ha sido un éxito completo —afirma el señor Raczynski—. Nosotros, los alemanes, siempre hemos considerado a Bach como un músico nuestro. Veo ahora, que es también el músico de los chilenos. En ambas ocasiones la sala se repletó, y siempre quedaron muchos sin poder asistir. Aun en Alemania, esto es prodigioso."

La sede que el Instituto Chileno-Alemán, arrendaba en la calle Londres 81, será usada este año, solamente como oficinas, y para los cursos de idioma alemán. El Instituto ha comprado la casa de Esmeralda 650, donde actualmente funciona la Sala de Actos. Mientras se efectúan las reparaciones, que durarán el lapso del presente año, no se trasladarán las oficinas de la calle Londres.

"Quiero dejar constancia de la espléndida labor que nuestros amigos chilenos han desarrollado en el Instituto", agrega el director, y enumera al violinista Pedro D'Andurain; al cellista hans Loewe; al Cuarteto Santiago; Alfonso Montecino, y otros. "Estos son casi de la casa", agrega. Los profesores de idioma son traídos de Alemania, y las conferencias que se dan en el Instituto son dictadas por catedráticos chilenos, y visitas venidas de Alemania.

También el Instituto Chileno-Alemán de Cultura efectúa, dos o tres veces al mes, la exhibición de películas culturales de corto metraje. Hoy, a las 19.15 horas, presentará: Un Noticiario, La Luz que Habla, y La Cinta Mágica. El viernes próximo, a la misma hora, mostrará: Un Noticiario, Camino a las Estrellas; y Alemania Romántica. El viernes 13, a las 19.15 presentará el film "Encuentro con Alemania". Estas exhibiciones son con entrada libre.

Completan el programa de abril las presentaciones del violinista Pedro D'Andurain, junto al cellista Hans Lowe, quienes inaugurarán los Conciertos de Música de Cámara, que se inician el próximo lunes, a las 19.15 horas. Ejecutarán en esta ocasión Tres Conciertos de Juan Sebastián Bach.

la mujer y su mundo

Cualidades Esenciales Para Considerarse Hermosa

La belleza es un conjunto de perfecciones. Existe un mínimo de cualidades que es preciso reunir para merecer el calificativo de hermosa.

Veamos cómo es posible lograr esa hermosura con la práctica de sencillos cuidados:

CABELLOS SUAVES.— Cepíllese la cabellera al levantarse y al acostarse utilizando un cepillo duro. Si el pelo es seco use una crema especial al lavarlo.

CUELLO JOVEN.— Después de lavarse el cuello con agua y jabón una vez al día, dedíquele enseguida idénticos cuidados que al rostro tonificándolo con una crema. Practique además un ejercicio de rotación del cuello veinte veces en el día, esto da elasticidad y equivale a un masaje contra las arrugas.

TALLE FINO.— Cuide que su cintura no adquiera volumen. Haga ejercicios de flexión, no confíe sólo en el milagro de las fajas reductoras. No coma ni beba líquidos con exceso.

TOBILLOS DELGADOS. — Los tobillos delgados son mucho más hermosos que los gruesos. Si se advierte que después de caminar mucho están hinchados, tómese un baño con agua salada y dénsele masajes. También da resultado caminar al levantarse cinco minutos sobre la punta de los pies.

INDICACIONES PRACTICAS

El agua con vinagre es lo más aconsejable para limpiar los vidrios sucios por las moscas.

—::—

Si debe usted planchar cuellos o ropa almidonada, comunicándole más brillo y mayor blancura, prepare el almidón y luego añádale un poco de bórax, una cucharada de almidón y media cucharadita de bórax; es la proporción adecuada.

—::—

Los pañuelos de narices amarillentos recuperan su buen aspecto y su blancura lavándolos y dejándolos una noche sumergidos en agua a la que se habrá adicionado una cucharada de crémor tártaro por cada litro.

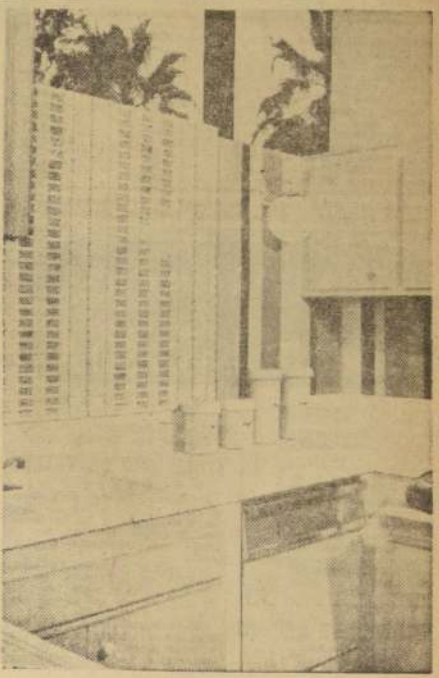

Buena Luz en la Cocina

Sin duda alguna nuestra cocina debe tener mucha luz y mucho aire. Se sabe por experiencia que las ventanas altas dan más luz que otras de mayor tamaño colocadas a menor altura. Si se trata, además, de ahorrar lugar y no perder espacio que puede ser aprovechado, resultará favorable una ventana situada a mayor altura. También la ventilación será mayor con estas ventanas ya que el aire tiende a elevarse. Aberturas opuestas, como, por ejemplo, dos ventanas que se enfrentan, o una ventana y una puerta, ayudarán igualmente a la aireación gracias a la "ventilación cruzada" que producirán.

No sólo durante el día, sino también de noche deberá estar bien iluminada nuestra cocina. Es necesario colocar una luz directa a tal altura que no pierda intensidad y no haga sombra sobre nuestros centros de trabajo. También prestaremos atención a si tenemos suficiente luz al abrir el refrigerador. Una buena iluminación no sólo preserva nuestra vista, sino que nos ayuda a trabajar más rápida, segura y descansadamente.

preparadas y cuidadosamente probadas por el Instituto de Economía Doméstica Nestlé, que dirige la señora *Carmen Paz de Braun*

MARTONA ASADA A LA CREMA

- 6 tajadas de martona (2 1/2 cms. de grosor)
- 30 grs. mantequilla
- 1 vasito vino blanco
- 2 huevos
- 4 cucharadas Crema Nestlé
- Sal, pimienta, jugo de 1 limón

Descuere las tajadas de martona y colóquelas bien limpias en una asadera, espolvoree con sal y pimienta, báñe con jugo de limón y con el vino. Cubra la asadera con papel mantequilla para llevarla a horno caliente 10 a 15 min. Al sacarla, cuele el jugo desprendido, cuidando no dañar las presas. Bata los huevos, añada la Crema Nestlé, el jugo colado y mezcle bien. Bañe con esta crema la martona asada, y vuélvala a horno caliente para que la crema se cuaje (15 min.) Sirva caliente.

CAJITAS BRISE CON CREMA DE ESPINACAS (6 a 8 personas)

MASA:

- 2 tazas harina cernida
- 1 cucharadita Imperial para Hornear
- 1 cucharada Crema Nestlé
- 50 grs. manteca
- 1/2 cucharadita sal

RELLENO:

- 1/2 Kg. espinacas
- 3 cucharadas Crema Nestlé
- 1 cucharada queso parmesano rallado
- 1 cucharada mantequilla
- 1 cucharada harina
- 1 taza leche
- Nuez moscada
- Sal, pimienta

MASA: Cierna, juntos los ingredientes secos con Imperial para Hornear, añada la manteca mezclando sin amasar, luego la Crema Nestlé y 1/3 taza agua, más o menos, hasta unir la masa. Uslerée sobre tabla enharinada, deje de 2 a 3 mm. de grosor, corte rodelas y forre con ellas moldecitos enmantequillados, empareje los bordes, rellene con legumbres secas, y lleve a horno caliente 20 min., más o menos. Junte los recortes de masa y corte galletitas del tamaño del molde; hornée aparte y cuando las cajitas estén listas y rellenas, se cubren con una galleta.

RELLENO: Cueza las espinacas en poco agua hirviendo 10 a 12 minutos, cuélelas y páselas por agua fría. Escurra, estruje y pase por cedazo. Prepare la salsa Bechamel, friendo la harina en la mantequilla, diluya con la leche y revuelva bien hasta que espese, añada las espinacas, la Crema Nestlé, sazone y agregue el queso parmesano rallado. Mezcle y rellene las cajitas. Sirva caliente.

FLAN DE PIÑA (para 6 personas)

- 1 tarro piña o piña fresca
- 1 tarro Leche Condensada Nestlé
- 1 tarro agua
- 1 cucharada maicena
- 4 huevos
- 1/2 taza azúcar granulada hecho caramelo (sin color)

Bañe un molde de flan con caramelo que debe quedar transparente. Ponga en el fondo, una capa de torrejas de piña sobrepuestas. El resto de la piña, bien escurrida y picada fina. Disuelva la maicena en una taza del jugo y póngalo a fuego suave, revolviendo constantemente hasta que espese. Bata los huevos, añádales la Leche Condensada, el agua y maicena ya fría, mezcle bien y agregue la piña picada. Vacíe la mezcla al molde acaramelado. Lleve al horno a bañomaría. Una vez cuajado, deje enfriar completamente y desmolde. Sirva bien helado.

Nota: En caso de usar piña fresca, hay que sancocharla en agua azucarada previamente.

TWEED Y JERSEY

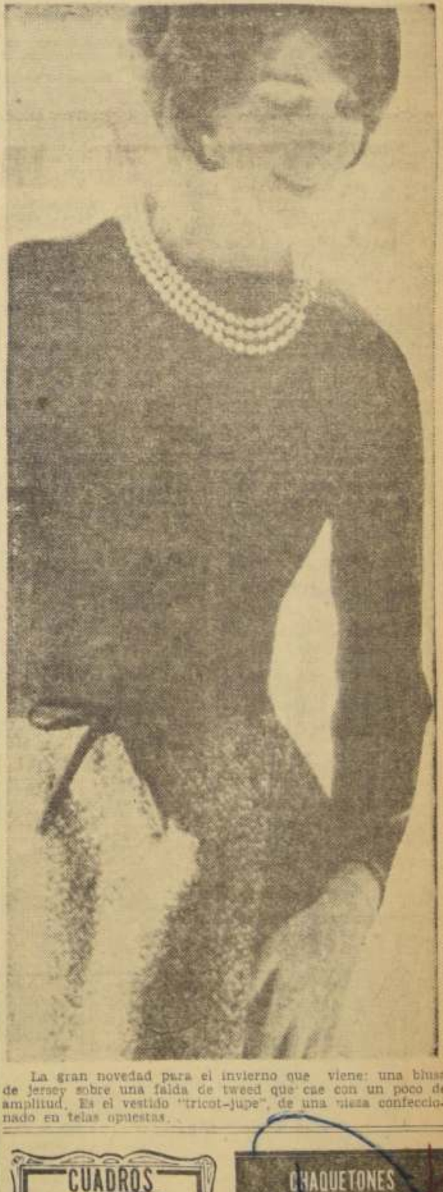

La gran novedad para el invierno que viene: una blusa de jersey sobre una falda de tweed que cae con un poco de amplitud. Es el vestido "tricot-jupe", de una pieza confeccionado en telas opuestas.

CUADROS AL OLEO
de paisajes chilenos y motivos europeos
VENDO
Confección rápida de marcos.
MERCED 753
LOCAL No 1
Galería Andes

CHAQUETONES
para Señoras
y
PULLOVER
para caballeros
Pura lana inglesa
...
a comerciantes precios especiales
FABRICA
LA TRANQUERA 137 Dpto. 3
(V. Mackenna altura 300)
Se hacen medidas especiales

Se iniciaron las clases... ¿Ha pensado usted en cuántos niños y niñitas no podrán asistir a la escuela por falta de medios? En esta importante etapa de su vida, estos niños esperan de vuestra ayuda. El uniforme, los libros y demás útiles que vuestros hijos ya no usen, envíelos al **HOGAR DE CRISTO**, Alonso Ovalle 1479.

LA NACION

MIERCOLES 4 DE ABRIL DE 19[62]
SANTIAGO DE CHILE

CAMBIO LIBRE

PAIS	COMPRA	VENTA
EE. UU. de A., cheque	1.418.—	1.420.—
EE. UU. de A., billete	420.—	1.433.—
Argentina, orden de pago	16.40	17.—
Brasil, orden de pago	3.40	4.—
Marcos, billete	390.—	338.—
Perú, cheque	31.50	32.50
Uruguay, cheque	124.—	130.—
España, orden de pago	22.—	24.—
Francia, cheque	282.—	292.—
Inglaterra, cheque	3.900.—	4.000.—
Italia, orden de pago	2.18	2.45
Suiza, cheque	324.—	332.—
Oro chileno $ 100, moneda	29.30	29.70

Informaciones proporcionadas por SWETT Y EYZAGUIRRE, Corredores de la Bolsa, Nueva York 55, teléfonos: 62162-62163.

LA INFORMACION QUE UD. NECESITA

INVESTIGACIONES

Servicio de Investigaciones, General Mackenna-Teatinos .... (82311

BOMBEROS

Comandancia en Santo Domingo 978 81171
(Cuerpo de Ñuñoa) Comandancia en Antonio Varas 2778, teléfono 40030
(Cuerpo de San Miguel) Comandancia, Gran Avenida 47707 53020

ITINERARIO DE AVIONES

LAN

MIERCOLES

SALIDAS: 8.00 horas, vuelo 640 DC-3, con destino a Castro y escalas en Concepción, Temuco, Valdivia, Osorno, Puerto Montt y Ancud.

9.15 horas, vuelo 410, DC-3, con destino a Osorno y escalas en Temuco y Valdivia.

9.30 horas, vuelo 920, Convair, con destino a Arica y escalas en La Serena, Vallenar, Copiapó, Chañaral, Antofagasta, Calama, Tocopilla e Iquique.

11.00 horas, vuelo 900, DC-6B, con destino a Arica, y escalas en Antofagasta e Iquique.

14.00 horas, vuelo 600, DC-6B, directo a Puerto Montt.

13.00 horas, vuelo 200, DC-3, directo a Concepción.

17.00 horas, vuelo 902, DC-6B, directo a Arica.

LLEGADAS: 15.05 horas, vuelo 803, DC-6B, procedente de Arica, Iquique y Antofagasta.

15.30 horas, vuelo 611, DC-3, procedente de Puerto Montt, Osorno, Valdivia, Temuco y Concepción.

16.30 horas, vuelo 921, Convair, procedente de Arica, Iquique, Tocopilla, Calama, Antofagasta, Taltal, Copiapó, Vallenar y La Serena.

18.55 horas, vuelo 411, DC-3, procedente de Osorno, Valdivia y Temuco.

19.10 horas, vuelo 281, DC-3, directo de Concepción.

19.20 horas, vuelo 601, DC-6B, directo de Puerto Montt.

21.50 horas, vuelo 901, DC-6B, directo de Arica.

PANAGRA

MIERCOLES: JET DC-8, "El Interamericano". Vuelo 81. Llega a las 13.30 horas, procedente de Nueva York, con escala en Miami, Panamá, Lima y Antofagasta.

Vuelo 80. Sale a las 20.35 horas, con destino a Nueva York y escalas en Antofagasta, Lima, Panamá y Miami.

LLEGADAS Y SALIDAS DE LOS AVIONES DE AEROLINEAS ARGENTINAS EN EL AEROPUERTO DE LOS CERRILLOS (571308 y 511056), SANTIAGO DE CHILE.

CARAVELLE. Llegada del vuelo AR-390, desde Mendoza, a las 11.30 horas, con combinación de Buenos Aires y Córdoba.

Salida del vuelo AR-391, a las 12.20 horas, con combinación a Córdoba y Buenos Aires.

COMET IV. Llegada del vuelo AR-200, a las 16 horas, desde Buenos Aires.

Salida del vuelo AR-201, a las 17 horas, a Buenos Aires con combinación a Río de Janeiro, Trinidad y Nueva York.

SANTORAL

HOY: San Isidoro.
MAÑANA: San Vicente.

ITINERARIO DE TRENES

NORTE

Automotor: La Calera-La Serena. Sale de La Calera los jueves y domingos, a las 10 horas. Los domingos combina en La Serena con automotor a Chañaral.

Automotor: La Calera-La Serena. Sale de La Calera, diariamente, a las 22.30 horas. Los jueves combina en La Serena con automotor a Chañaral.

Directo: La Calera-Iquique. Sale de La Calera los domingos, a las 10.30 horas.

Ordinario: La Calera-Iquique. Sale de La Calera los jueves, a las 10.30 horas.

Ordinario: La Calera-Iquique. Sale de La Calera los martes, a las 10.30 horas.

Ordinario: La Calera-Antofagasta. Sale de La Calera los sábados, a las 10.30 horas.

Mixto: La Calera-Coquimbo. Sale de La Calera los lunes, miércoles y viernes, a las 23 horas.

SUR

Flecha del Sur: Santiago-Puerto Montt. Sale de Alameda los martes, jueves y sábados, a las 7 horas.

Automotor: Santiago-Linares. Sale de Mapocho, diariamente, a las 7.40 horas.

Ordinario: Santiago-San Rosendo. Sale de Alameda, diariamente, a las 8 horas, con combinación a Talcahuano y Temuco.

Ordinario: Santiago-Pichilemu. Sale de Alameda, diariamente, a las 8.20 horas.

El Penquista: Santiago-Concepción. Sale de Alameda, diariamente, a las 10 horas, con combinación a Temuco.

Automotor: Santiago-Talca. Sale de Mapocho, diariamente, a las 13.45 horas.

Ordinario: Santiago-Talca. Sale de Alameda, diariamente, a las 14 horas.

Ordinario: Santiago-Curicó. Sale de Alameda, diariamente, a las 16.20 horas.

El Directo: Santiago-Temuco. Sale de Alameda, los lunes, miércoles y viernes, a las 19 horas, con combinación a Puerto Montt.

Automotor: Santiago-Talca. Sale de Mapocho, diariamente, a las 19.30 horas.

Flecha Nocturna: Santiago-Puerto Montt. Sale de Alameda los martes, jueves y sábados, a las 20.45 horas.

El Valdiviano: Santiago-Valdivia. Sale de Alameda, diariamente, a las 21.30 horas, con combinación a Puerto Montt.

El Nocturno: Santiago-Concepción. Sale de Alameda, diariamente, a las 22.30 horas.

A VALPARAISO

Expresos: Diarios. Salen de Mapocho a las 7.45, 10.15, 11.45 y 17.45 horas.

Expreso: Sábados. Sale de Mapocho, a las 16 horas.

El Rápido: Diario, excepto sábados. Sale de Mapocho a las 19 horas.

Expreso: Domingos. Sale de Mapocho a las 22 horas.

Ordinarios: Diarios. Salen de Mapocho a las 8.30, 14.05 y 20 horas.

Ordinario: Sábados. Sale de Mapocho a las 13.45 horas.

FARMACIA DE TURNO
Permanente hasta la UNA de la madrugada
Andrade

MOLINOS
HILOS DE CAÑAMO PARA COSER SACOS
Reich y Cía. Ltda.
Avda. Bernardo O'Higgins 3786.
FONOS: 90206-97328

FARMACIAS DE TURNO

FARMACIAS DE TURNO EN LA SEMANA COMPRENDIDA ENTRE EL 31 DE MARZO Y EL 7 DE ABRIL DE 1962.

IMPERIO, Estado 269; BOSTON, Bandera 801; ANDACOLLO, Mapocho 2209; MARAMBIO, J. J. Pérez 4587; BELGICA, Mapocho 6101; WINTER, Serrano 1366 (Bañrencas); VENECIA, Catedral 2201; BENJERODT, Avenida B. O'Higgins 2802; HARLEM, Las Catalpas 127; GIL, Avda. Rondizzoni 2398; BELEN, Nataniel 921; PARIS, San Diego 2085; CARMEN MENA, Carmen Mena 684; ANGLO HUNGARA, Enrique Matte 1551; DEPARTAMENTAL, 3a. Transversal 3410; LA GRANJA, Santa Rosa 6565; MARTINEZ ACUÑA, Gran Avenida 9393; ALHAMBRA, Lira 702; GONZALEZ, Carmen 1459; MANUEL MONTT, Manuel Montt 30; KENT, O'Brien 2235 (Plaza Lo Castillo); SAN JORGE, Pedro de Valdivia 2083; EVA, Hamburgo 1065; LOS ALMENDROS, Pras. Bates y Ordóñez 4800; CENTRAL MACUL, J. P. Alessandri 3120; VICTORIA, Salas 260; SIMON, Independencia 895; ORION, Dgo. Santa María 3871-A; IMPERIAL, Vivaceta 2888; MAIPO, Recoleta 2153; URGENCIA (turno permanente), San Francisco 78.

PALABRAS CRUZADAS

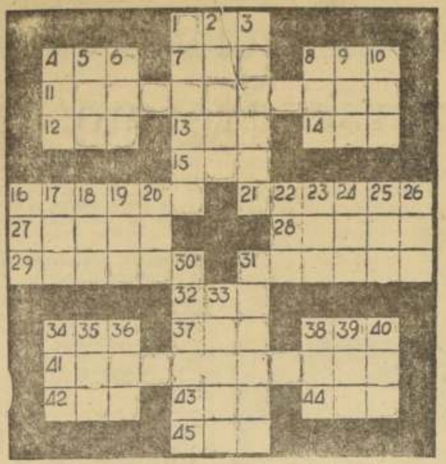

HORIZONTALES:

1.—Igualdad de nivel.
4.—Nombre propio de mujer.
7.—Ciudad y puerto de Finlandia, a orillas del Báltico.
8.—Archipiélago malayo.
11.—Fundador del segundo imperio caldeo.
12.—Pron. demostrativo.
13.—Indio de Tierra del Fuego.
14.—Anillo, argolla.
15.—Sonido agradable.
16.—Máscara, antifaz.
21.—Sitio plantado de olivos.
27.—Prenda sacerdotal.
28.—Arbol siempre verde de la fam. de las coníferas.
29.—Nombre de una fruta.
31.—Instrumentos de labranza.
32.—Prep. que indica el medio de hacer una cosa.
34.—Piojo de las gallinas.
37.—Junte, enlace, ate.
38.—El río más largo de Siberia.
41.—Calidad de luminoso.
42.—Interj. que se emplea en España para aplaudir.
43.—Liga, enlaza.
44.—Altar.
45.—Lista, catalogo.

VERTICALES:

1.—Zorra, vulpeja.
2.—Materia con que se fertiliza la tierra.
3.—Hierba mora, planta.
4.—Consonante.
5.—Mayor cantidad.
6.—(Samuel), rey de Hungría, de 1041 a 1044.
8.—Expone un manjar al fuego.
9.—Apócope de raro.
10.—Bisonte de Europa.
16.—Cabriolé de dos ruedas.
17.—Dueña o señora.
18.—Río de Europa.
19.—Letra griega.
20.—Apócope de tono.
22.—Genio protector de un hogar.
23.—Se dirigía a un lugar.
24.—Percibid por los ojos.
25.—Uno, enlazo.
26.—Gorra con visera que usaban los soldados españoles.
30.—Mecer a un niño.
31.—Tierra sembrada de anís.
33.—Uno de los nombres de la bija.
34.—Rey legendario de Troya, fundador de Ilión.
35.—Tejido delgado de mallas poligonales.
36.—Quiera, aprecie.
38.—Poema lírico.
39.—Comercio en el que se expenden bebidas.
40.—Acción de ir.

RESULTADO DEL PUZZLE ANTERIOR

SANSON VACIAR
E FA ER A
N NIVELAR C
A REMAR A I
DURO SIN ELAM
OREJA R OMASO
NONO ACAB
ALETA O ANATA
CERA ARO AMEN
E O AMARO A I
R OMINOSO M
A AT SA A
SERENO IRIDES

CARR & CIA. S. A. C.

Junta Ordinaria de Accionistas

Por acuerdo del Directorio, cítase a Junta Ordinaria de Accionistas para el día 17 del presente mes de abril de 1962, a las 12 horas, en las oficinas de la Sociedad, calle Bandera 227 quinto piso, a fin de:

a) Pronunciarse sobre la Memoria y Balance General correspondiente al ejercicio enero a diciembre de 1961.
b) Deliberar sobre cualquier asunto relacionado con el Artículo 31 de los Estatutos Sociales.
c) Acordar el Dividendo a pagar.

El Registro de Accionistas permanecerá cerrado desde el día 7 al 20 de abril de 1962, ambas fechas inclusive.

Director-Gerente

Santiago, 3 de abril de 1962.

COMPAÑIA CHILENA DE ELECTRICIDAD, Ltda.

Junta General Ordinaria de Accionistas

Por acuerdo del Directorio y de conformidad con lo establecido en los artículos 24 y 25 de los Estatutos, se cita a Junta General Ordinaria de Accionistas, que tendrá lugar en las oficinas de la Compañía, calle Santo Domingo N.o 789, el día 24 de abril de 1962, a las 11 A. M., para tratar sobre la Memoria y Balance y demás resoluciones a que haya lugar.

CIERRE DEL REGISTRO

Para los efectos de esta Junta, el Registro de Accionistas permanecerá cerrado desde el 14 hasta el 24 de abril de 1962, ambas fechas inclusive.

EL PRESIDENTE

Informaciones Comerciales

Proporcionadas por Swett y Eyzaguirre, Corredores de la Bolsa

MERCADO BURSATIL

Con relativa actividad y con sus precios más firmes, se desarrolló el Mercado Bursátil en el día de ayer. Los principales conformes fueron: Banco de Chile, Banco del Trabajo, Tierra del Fuego, Yarur, Copec, Electricidad Industrial, Gas Santiago, Papeles y Cartones, Mademsa y Vapores.

El oro físico se transó en lotes de interés, cerrando a Eº 29,50 comprador.

Los Bonos Hipotecarios, con transacciones de poca importancia, mantuvieron sus precios anteriores.

El volumen operado alcanzó a 498.181 acciones en Santiago; 47.829 acciones en Valparaíso; nominales, en bonos, Eº 8.746 y oro físico, 77.200.

El cierre acusó 13 alzas contra 11 bajas. Tendencia firme.

PRECIOS AL CIERRE

CIERRE OFICIAL DE LA BOLSA DE COMERCIO, A LAS 13 HORAS DE AYER

ORO FISICO, Eº 29.50 c

BONOS NOMINALES Eº
D. Interna 7-1, 84 c
Garantía 7-1, 84 c
Paviment. 7-1, 84 c
Mun. Stgo. 8-1, 51 n
Bco. Est. 6-3/4, 69 n
Bco. Est. 10-6, 70 1/2 t
Hip. Ch. 8-1, 57 t
Hip. Ch. 10-6, 72 t

BANCARIAS
Central, 2.000 n
Concepción, 14 n
Continental, 7 v
Crédito, 102 n
Chile, 255 v
Edwards, 44 1/2 n
Español, 133 v
Hipotecario, 78 t
Israelita, 141 c
Italiano, 14 1/2 n
Nac. del Trabajo, 11 t
Osorno, 124 1/2 v
Sud Americano, 24 1/2 t
Panamericano, 7 1/4 n
Talca, 34 n

MINERAS
Aucanquilcha, 14 v
Chañaral, 2 3/4 n
Cerro Grande, 128 n
Del. Punitaqui, 6 1/4 n
Disputada, 21 v
Espino, 6 1/4 n
Lota, 3 1/2 c
Manganesos, 114 n
Merceditas, 1 1/8 n
M. y Fertilizantes, 16 t
Ocuri, 58 n
Oruro, 70 n
P. de Lobos, 5 3/8 n
Schwager, 12 t
Tamaya, 4 1/2 v
Totoral, 34 n

AGRICOLAS Y GANADERAS
Aisén, 650 n
Colcura, 8 1/2 t
Copihue, 6 n
Gente Grande, 55 n
Laguna Blanca, 120 n
La R. Sofruco, 120 n
Rupanco, 48 n
T. del Fuego, 44 1/2 c

Viña C. y Toro, 18 n

SALITRERAS
Anglo Lautaro "C", 48 c
Iquique, 5 1/2 n

TEXTILES
Caupolicán, 3 3/4 n
Chiteco, 3 1/4 n
FIAP, 35 n
Paños Bellavista, 41 n
Paños Concepción, 2 1/2 n
Paños de Tomé, 15 1/2 t
Rayonhil, 4 t
Seditán "A", 1 1/8 n
Tej. El Salto, 2 n
Tex. Progreso, 2 1/2 n
Tex. Viña, 2 7/8 n
Vestex, 16 n
YARUR, 77 1/2 t

INDUSTRIALES Y VARIAS
Agencias Graham, 5 n
Arrocera EGA, 7 3/4 v
BIMA, 6 t
Carozzi, 9 1/4 OCV
Cervecerías, 76 c
Club de Golf, 21.000 n
Club Hípico, 135.000 n
Club de Polo, 2.500 n
Cola, 181 n
Colorantes, 5 1/4 n
Cía. Industrial, 7 1/8 c
Copec, 32 v
Cristalerías, 11 3/4 e
CHILECTRA, 58 n
Elect. Industrial, 13 c
Electromat, 30 n
Estab. NOBIS, 18 c
Farmo Química, 2 1/2 n
Fósforos, 38 n
Gas de Stgo., 18 1/2 t
Gas de Valpso., 15 1/2 t
HABECOMA, 1 1/2 n
HUCKE, 23 n
Ind. Varias, 4 c
Inmob. Huelén, 298 n
INSA, 70 n
Interamericana, 2 c
Interoceánica, 30 n
La Rural, 13 v
Loza de P., 11 3/4 t
Lucchetti, 3 1/4 n
Mac Kay, 25 t
Marinetti, 30 c
MELON, 102 1/2 c
Mol. KOSTER, 10 c
Mol. Sn. Cristóbal, 4 n
Mueller, 2 1/2 c
Nav. Arauco, 3 v
Nav. Coronel, 9 3/4 v
Pap. y Cartones, 51 1/4 c
Pesquera Iquique, 1 c
Pizarreño, 53 1/2 t
Polpaico, 87 n
Prod. Fernandez, 8 c
Refractarios, 2 1/2 t
Ref. de Viña, 60 c
Renta Urbana, 22 1/2 t
Saavedra Benard, 16 1/2 v
Sanitas, 6 3/4 v
Sonavela, 1 1/4 n
Soprole "B", 1.500 t
Sporting C., 68.500 OCV
Tabacos, 50 1/2 c
Tattersall, 61 1/2 c
Teléfonos, 12 v
Universo, 11 n
Vapores, 43 t
Vidrios Planos, 18 v
Volcán, 8 3/4 t
Zig-Zag, 6 3/8 n

METALURGICAS
CAP, 40 t
CAP "D", 70 c
CIC, 8 1/2 c
Cobre Cerrillos, 15 1/2 n
Elect. Metal., 24 t
PENSA, 2 n
INDAC, 6 1/4 t
Madeco, 16 t
Mademsa, 7 v
Mec. Industrial, 7 1/8 n
Socometal, 7 1/8 n

SEGUROS
Antártida, 9 1/2 n
Ch. Cons. Grales., 18 n
Estrella, 37 n
Marítima, 35 3/4 n
Nacional, 42 1/2 n

TRANSACCIONES

ORO FISICO	77.200
BONOS NOM. Eº	8.746
ACCS. STGO.	498.181
ACCS. VALPSO.	47.829

£ por tonelada — PRECIO DEL COBRE EN LONDRES — Tons. Largas

PRIMERA RUEDA		SEGUNDA RUEDA
£ 234.15.0 Comp.	DISPONIBLE	£ 234.15.0 Comp.
" 235. 0.0 Vend.		" 235. 0.0 Vend.
NO VARIO	FLUCTUACION	NO VARIO
" 234.10.0 Comp.	A 90 DIAS	" 234.10.0 Comp.
" 234.15.0 Vend.		" 234.15.0 Vend.
NO VARIO	FLUCTUACION	NO VARIO
SOSTENIDA	TENDENCIA	SOSTENIDA
1.050 Tons. Largas	VENTAS	350 Tons. Largas

COTIZACIONES DE ACCIONES

OPERACIONES DEL 3 DE ABRIL DE 1962, DE 10.30 A 11.45 HORAS

27.200 Oro físico, Eº 29.50
3.700 Bco. del Estado 10-6, 70 1/2
10 Bco. Hipot. Ch. 8-1, 58 Od.
3.000 Bco. Continental, 7
175 Bco. Chile, 252
692 Bco. Chile, 253
200 Bco. Chile, 254
3.262 Bco. Chile, 255
20.000 Bco. Nac. del Trabajo, 11
1.200 Bco. Sud. Am., 24
114 Bco. Sud Am., lote, 23 1/2
635 Minas y Fertilizantes, 16
1.000 Schwager, 12
1.895 Colcura, 8 1/2
7.300 T. del Fuego, 44 1/2
4.100 P. Tomé, 15 1/2
3.400 Yarur, 77
2.100 Yarur, 77 Od.
5.500 Yarur, 77 1/2
10.000 Bima, 6
300 Cervecerías, 76
10.000 Cía. Ind., 7 1/8
7.600 Copec, 31 3/4
800 Copec, 31 7/8
448 Cristalerías, 11 1/4
20.000 Elect. Ind., 13
4.660 Elect. Ind. 12 1/2
7.156 Gas de Stgo., 18
3.630 Gas de Stgo., 18 1/2
1.000 Gas de Valpso., 15 1/2
200 La Rural, 13
500 Loza de Penco, 11 3/4 Od.
400 Mac Kay, 25
1.270 Melón, 102 1/2
1.900 Melón, 102
700 Melón, 102 1/2
8.200 Pap. y Cartones, 50 1/2
177 Pap. y Cartones, 50 1/4
200 Pap. y Cartones, 50 1/2
18 Pap. y Cartones, 50 1/4
2.300 Pap. y Cartones, 50 1/2
200 Pizarreño, 53 1/2
2.100 Renta Urbana, 22 1/2
10 Soprole "B", 1.500
18 Soprole "B", 1.500
2 Soprole "B", 1.500 Od.
68 Tattersall, 61
100 Vapores, 42 1/2
86 Vapores, 42
400 Vapores, 42 1/2
3.120 Volcán, 8 3/4
150 CAP, 40
1.000 CIC, 8 1/2
5.000 Indac, 6 1/4
168.549 Mademsa, 7
12.000 Mecánica Ind., 6 1/4

Asociación de Mayoristas en Vinos de Santiago

De conformidad a lo dispuesto en el Artículo 11 de los Estatutos, cítase a Junta General Ordinaria de Asociados para el miércoles 11 de abril de 1962, que se efectuará a las 19 horas, en primera convocatoria, y a las 19.30 horas en segunda, en el Círculo Español.

TABLA:

Memoria y balance anual, presupuesto y elección de directorio.

Santiago, 29 de marzo de 1962.

Así Atendemos al Públi[co]

Debe estrecharse vinculación en[tre] la industria y la enseñanza técni[ca]

Dirigentes estudiantiles destacan el gesto de [...]

Es interesante destacar las observaciones que formulan los estudiantes que firman la carta que atendemos hoy e invita a meditar sobre la necesidad de promover entre las industrias una campaña tendiente a interesarlas más directamente en la enseñanza técnica de nuestros jóvenes.

Se trata de los dirigentes del primer año de Construcción del Politécnico de la Escuela de Ingeniería de la Universidad de Chile, quienes realizaron una detenida visita a una fábrica de ladrillos y a una mina, siendo solicitamente atendidos por los técnicos de ambos establecimientos, disfrutando de todas las comodidades necesarias para su visita de estudios y recogiendo, además, las valiosas experiencias que tal vinculación representa para estudiantes universitarios.

El grado de especialización que necesita el país para formar técnicos en diversos ramos de la producción nacional, requiere de esta colaboración tan importante de la industria, ya que precisamente es la que recibirá más tarde los beneficios directos al disponer de elementos eficientemente preparados para perfec[...]

Universitarios agradecen gesto de industriales

Los suscritos, en representación del 1er. año de Construcción del Politécnico de la Escuela de Ingeniería de la Universidad de Chile, vienen en rogar a Ud. se sirva, siempre que lo estime a bien, dar cabida en su prestigioso rotativo a nuestros públicos agradecimientos a los representantes de las industrias Fabrica de Ladrillos "Princesa" y Mineral "La Africana", por las facilidades que nos brindaron en la visita de estu[dio ...]

HERMOSO EJEMPLO"

Cartas al Director

Hacen esperar mucho a señoras montepíadas

Las montepíadas que mes a mes concurren a cobrar sus montepíos a la Caja de Obreros Municipales, tienen que esperar hasta dos horas el pago, debido a la deficiente atención del personal de esa repartición. Solicitan que alguna autoridad controle esta oficina. Ellas son personas de avanzada edad, algunas enfermas y es inhumano hacerlas esperar tanto.

No funcionó el balón de oxígeno en un caso grave

Le dirijo la presente, para que se haga saber un hecho inconcebible ocurrido en un servicio estimado y respetado como es la Asistencia Pública.

Por encontrarse gravemente enfermo un familiar, fue necesario traer a domicilio un balón de oxígeno, dejando una garantía de Eº 15,00 y Eº 2,5 por el balón y la carga, respectivamente. Al instalar el aparato en la pieza del enfermo, que ya apenas respiraba, se pudo comprobar, con gran asombro y desesperación, el mal estado de la primera válvula, por donde se escapaba el oxígeno, haciendo imposible su uso. Creyendo en una equivocación, me fui inmediatamente a la Farmacia de Urgencia (donde había sido adquirido), pero grande fue mi sorpresa al escuchar del jefe de ese servicio cuando me contestó que él no respondía por el estado del equipo que arrendaba, negándose a cambiarlo por otro utilizable y a devolver la garantía que por él [ha]bía dejado, objetando [...] día domingo.

Yo pregunto, señor [Director], si este hecho se debe a [la res]ponsabilidad de un je[fe o a] deficiencia de un [...]. Cualquiera que sea la [respues]ta, encuentro que es [impres]cindible subsanarlas, [ya que no] se puede dejar a mer[ced de] ellas la vida de las pe[rsonas].

Lo saluda atte. a Ud. [...] N.o 99026, Santiago.

Suspensión de la[s] clases para el Campeonato M[undial]

Agradeceré a Ud. [...] da a estas líneas [...] pública protesta por [la sus]pensión de las clases [...] timo del próximo Cam[peonato] Mundial de Fútbol. A[unque se] diga que ello será [...] do por las vacaciones [...] vierno, es enorme el [...] se le hace al alumnado [...] estudios.

Es un hecho que a la[...] dos del Mundial [...] parte de la población [...] del país no podrá asis[tir] que si lo harán en [...] ría serán los profeso[res].

En cuanto a estas [...] estimo que se les debe [...] nerar bien, pero que [...] en la misma forma [...] hacen los que labor[an en] otras actividades. En [...] ocho horas diarias bie[n ...] jadas y quince días de [vacacio]nes al año. Esa es la [...] educacional que se [...] cer.

Saluda muy atenta[mente al] señor Director, S. S. [...] Garrido Núñez, calle [...] N.o 1063, Constitución.

Miguel Herrera L.
Compañía 1357 - Casilla 3975 - Teléfono 69650

Importante remate judicial de maquinaria de imprenta, jueves 5, a las 4 de la tarde, en: 363 — LIRA — 3[...]

1 — PRENSA AUTOMATICA MARCA "ORIGINAL ALBERT- AUTOMAT FR[...] KENTHAL" MADE IN GERMANY DE 1/2 MERCURIO.
1 — PRENSA MARCA "J. VOIRIN" (PARIS) DE 1/2 MERCURIO.
A LA VISTA desde hoy 4, desde las 15 horas.

Por orden del Primer Juzgado del Trabajo, en juicio "CAJA NACIONAL DE [EM]PLEADOS PUBLICOS Y PERIODISTAS CON Cuello Olivares Pablo", Rol [...]

MIGUEL HERRERA L. — SERGIO RAVAN[...]
Martilleros Públicos

PAGO AL CONTADO

KID DINAMITA — POR SAM LEFF

DICK TRACY — POR CHESTER GOU[LD]

TARZAN — Por Edgard Rice Burroughs

RAMONA — POR JORGE PALAC[IOS]